BIBLIOTECA NACIONAL
DE CHILE

Sección : HEMEROTECA

Volúmenes de la obra : .....

Ubicación : 12 /

(334.11)

BIBLIOTECA NACIONAL
1077549

ANTARTICA



NUMERO 9 MAYO 1945

Panorama de la Actividad Mundial

DIRECCION GENERAL
DE
INFORMACIONES Y CULTURA

Director General: ANIBAL JARA

Publica la revista mensual

ANTARTICA

Panorama de la Actividad Mundial

★

Subscripción:

Seis meses	$ 54
Un año	$ 106
Dos años	$ 190
El ejemplar	$ 10

Toda la correspondencia debe dirigirse a:

Jefe de Publicaciones de la
DIRECCION GENERAL DE INFORMACIONES Y CULTURA
Alameda Bernardo O'Higgins 1452
Santiago CHILE

Sumario en la página 2

VIDA NACIONAL

VISITACION de IMPRENTAS y BIBLIOTECAS
JUN 27 1945
DEPOSITO LEGAL

RESPONSABILIDAD *de la* PAZ

Parece que el mundo estuviera condenado a conformar su vida dentro de ciclos fatales de violencia. La Historia que conocemos no es más que una ininterrumpida sucesión de hechos que chocan entre sí, y de cuya colisión resulta, no obstante, como maravillosa síntesis, la fisonomía de una época determinada. Llámese Antigüedad, Edad Media, Epoca Moderna o Contemporánea, la trayectoria universal ha estado sumergida en un vértigo de sangre inevitable y permanente.

Pero esta lucha de siglos tiene un sentido. No arranca del simple impulso biológico ni del mero afán de implantar hegemonías por el puro deseo de dominación. Siempre hay causas más profundas, de más duradera proyección. En el fondo, son causas económicas y sociales: la búsqueda de justicia, de bienestar, de libertad, para reajustar la organización colectiva de acuerdo con los anhelos de una clase, de un pueblo, de una generación.

Todas las guerra y todas las revoluciones tienen un encadenamiento estrecho, una relación íntima. Y así se dice que el hombre del siglo 20 es un producto de dos revoluciones y de dos guerras mundiales. Y así se explica también que aún estemos luchando en defensa de principios proclamados por la Revolución Francesa. Pero, ¿adónde vamos, empujados por esta marea bélica que todo lo envuelve y lo oscurece? He aquí la paradoja: vamos hacia la conquista de una paz «justa y duradera».

No es el momento de filosofar sobre la paz, porque el conflicto actual tiene todavía muchas manifestaciones. «Ha terminado la guerra en Europa». Es decir, se ha ganado la etapa estratégica de la guerra. Queda aún lo más difícil: ganar la paz. Ahora es cuando empiezan las verdaderas batallas contra un enemigo que ha sido abatido en los frentes de combate, pero que no ha desalojado de sus reductos ocultos y que ejerce aún su acción reptante de discordias, de resquemores y sospechas. Las Naciones Unidas han luchado por la libertad, por destruir las negativas doctrinas totalitarias y el mito de la fuerza, que limitan o aplastan toda posibilidad de redención por el espíritu. Sin embargo, esta guerra subterránea se inicia ahora, porque ni el fascismo es un fenómeno exclusivamente italiano ni el nacismo es un fenómeno exclusivamente alemán. Tienen modalidades diversas, distintos colores externos y una gama variada de procedimientos que van desde la irreductible actitud reaccionaria e impermeable a todo progreso, hasta el incontrolado jacobinismo extremista de la revolución permanente.

Al contemplar el primer espectáculo desconcertante de la paz, cabe preguntar: ¿Para qué se ha hecho esta guerra? ¿Para repetir las equivocaciones de los vencedores de 1914-18? Citemos a Churchill para obtener la respuesta: «Sería de poca utilidad que castigásemos a los hitleristas por sus crímenes, si el derecho y la justicia no gobernasen y si los gobiernos totalitarios o policíacos fuesen a ocupar el lugar de los invasores alemanes».

La propia democracia tendrá que depurarse, rectificarse y evolucionar. Si este siglo ha de ser el «Siglo del Hombre Común», definido por Henry Wallace, hay que tener presente que no en vano han muerto millones de seres en todas las latitudes. Han muerto para que otros puedan vivir en paz y seguridad, libres de temor y de miseria. No basta, pues, conquistar la paz y la libertad. Tenemos que hacernos dignos de ellas.

TITO CASTILLO.

ANTARTICA

Panorama de la Actividad Mundial

PUBLICADA POR LA DIRECCION GENERAL DE INFORMACIONES Y CULTURA

NUMERO 9 — Mayo 1945

Sumario

Vida Nacional

Responsabilidad de la Paz.—Tito Castillo 1
Salvador Reyes: ANTOFAGASTA, LA CIUDAD RECIA 3
Julio Arriagada Herrera: SALITRE Y COBRE 4
Isaac Arce: HEROES DEL DESIERTO 7
Julio H. Iglesias: DESCUBRIMIENTO DEL SALITRE 11
Pablo Barrientos Gutiérrez: VEINTIUNO DE MAYO 13
UN HECHO CADA DIA 15
NOTICIARIO ARTISTICO NACIONAL 16
Enrique Cordovez Madariaga: LA ANTARTIDA CHILENA 18

Política del Mundo

Thomas Mann: EL FIN 23
Bjorn Stallare: LA VENGANZA DE NORUEGA 28
Bernardino Vila Aliaga: EL SENTIDO DE LA LIBERTAD 32
Julien Benda: LA PAZ Y EL IDEAL CRISTIANO 39

La Marcha del Tiempo

Dr. Henry C. Wallich: RELACIONES ECONOMICAS ENTRE ESTADOS UNIDOS Y SUD-AMERICA 42
AUTORRETRATO DE LOS VENCIDOS 45
Jack Fleischer: CONVERSION DEL REICH A LA DEMOCRACIA 47
CRONOLOGIA DE LA GUERRA 49
DOCUMENTOS POLITICOS DE LA GUERRA 62
Bajas en la Segunda Guerra Mundial 67

Ciencias

Harlan Stetson: Reflexiones sobre el Pensamiento Científico 70

Artes y Letras

G. R. P.: Poesía en América Latina 75

Los Libros - Bibliografía General - Cifras y Datos
(89) (91) (95)

ANTOFAGASTA

La Ciudad Recia

Cuando yo era pequeño y habitaba esta ciudad de Antofagasta, aprendí que ella estaba plantada sobre roca. Si se quería hacer un jardín, clavar un poste o tender una cañería subterránea, bien frecuentemente había que recurrir a la dinamita. A uno o dos metros de profundidad, ya aparecía el lomo de la roca, como si fuera un animal antediluviano, petrificado, durmiendo allí un sueño hostil para el intruso. Ahora, pienso en aquellas detonaciones sordas cuando se horadaba antaño el subsuelo de Antofagasta. Y creo que esa roca debe haber contribuído a formar el carácter de la ciudad y el de sus habitantes.

Antofagasta es la más recia de las ciudades chilenas. Sobre ella se han precipitado grandes desventuras, pero ha sabido resistirlas; ha luchado victoriosamente contra incontables circunstancias adversas y, a fuerza de energía, de tenacidad, no sólo ha conseguido mantenerse en su valor material, sino que, además, ha logrado prenderse en el ojal una flor magnífica cortada de esos jardines suyos que, sobre la aridez de la tierra, son también un triunfo de carácter.

Nada ha sido fácil para Antofagasta. Cuando exportaba salitre a todos los puntos de la Rosa de los Vientos, la ciudad era nada más que un campo de batalla por el dinero. Se venía a Antofagasta en son de conquista; había que ganar una fortuna y luego marcharse. Cada habitante era, a su modo, un hombre de presa. Nadie soñaba con quedarse en esa tierra árida, en ese puerto de pésima bahía, en medio de aquella agitación delirante de trabajo. Los que éramos entonces niños conservamos, a través de los años, una impresión de zozobra cada vez que oímos la campana de incendio. Es que vuelven a nosotros las imágenes espantosas de los continuos incendios antofagastinos. Grandes llamas se alzaban de súbito, corrían los bomberos de un lado a otro sin conseguir agua; el fuego se iba propagando de casa en casa y nosotros, metidos en un rincón, veíamos a la gente «grande» sacar camas, muebles, todo lo más necesario y querido. Como sólo se construía de madera, el fuego aparecido en un punto hacía peligrar toda la manzana y aun las manzanas vecinas. De noche, las escenas de espanto eran especialmente impresionantes: cielo rojo, alaridos de mujeres, voces de mando, repiquetear de campanas inútiles. Al día siguiente se iba «a ver el incendio»; como atontados nos quedábamos mirando una cuadra entera reducida a cenizas.

¿Y las epidemias? Los barcos de lejanos países que venían a cargar salitre, desparramaban sobre la ciudad el germen de la viruela y de la bucónica. Largas listas de muertos aparecían cada día en los diarios. Se vivía en continuo terror de enfermar.

Pero, en pocos años, Antofagasta venció todo eso. Los árbitros mundiales de la limpieza, es decir, los médicos de la Sociedad de las Naciones, según creo, han declarado a Antofagasta, hace ya mucho tiempo, puerto de primera categoría higiénica. Además, su edificación ha terminado con las antiguas catástrofes que causaba el fuego.

Nada ha sido fácil para Antofagasta. El visitante que admira los soberbios jardines de la Avenida del Brasil y de la Plaza de Armas, no imagina lo que ha costado cada uno de esos árboles; y el que se pasea satisfecho por las calles no sabe de qué manera ha sido preciso luchar para levantar la que es hoy una gran ciudad moderna. Afortunadamente, la roca del subsuelo antofagastino sirve también de base al carácter de sus habitantes.

Ni la crisis del salitre ha podido destruir esta reciedumbre. Antofagasta está vibrante y activa, acaso no con el brillo de su pasada riqueza, pero con igual temple, con igual dinamismo, con igual fe en sus energías propias.

Tiene, además, grandes esperanzas. Y muy justificadas. Basta conocer a sus hombres para saber que éstos no quieren nada de favor, ninguna protección que pueda significar un bienestar artificial. Quieren elementos para luchar mejor por la grandeza de la República. Uno de estos elementos, y acaso el más importante, es el ferrocarril a Salta. Antofagasta necesita ese camino férreo para equilibrar su economía y desplegar una actividad mayor.

Amable, sin nada dulzón, sencilla y fuerte, Antofagasta se ofrece al viajero como una obra suprema de la energía chilena. Todo lo que hay en el gran puerto es fruto del sacrificio y del esfuerzo. Ahí se han puesto a prueba las condiciones de nuestra raza y la potencia de nuestro espíritu creador.

Pero, no todo queda en eso; hay otro triunfo de esta ciudad maravillosa. El que fuera antaño campo de combate por el dinero, lugar de conquista para el hombre ambicioso, logró desplegar un extraño embrujo. El cazador resultó cazado. Si hay gente orgullosa de su ciudad y amante del terruño, esa es la antofagastina. Y no sólo el nacido allí, sino el avecindado largo tiempo y que ha penetrado su espíritu, dirá al que le pregunte:

—Antofagasta es una ciudad única; podrá tener muchos defectos, pero también tiene muchos encantos. Para mí no hay nada como su mar, como el espectáculo de su desierto, como el encanto de sus jardines, como su carácter sufrido y valiente.

Y eso es verdad.

SALVADOR REYES

Julio Arriagada Herrera

SALITRE Y COBRE

Una fuerza reanima y hace florecer y fructificar de nuevo las tierras cansadas del mundo: es el salitre. Un metal conduce, por millones de hilos, la luz, el calor, la fuerza y la voz alrededor del globo: es el cobre. Y salitre y cobre es lo que da el desierto nortino de Chile al hombre y a la máquina que se atreven a convivir su misteriosa y subyugante soledad.

Hace más de cien años que el salitre chileno ayudó por primera vez a los agricultores de Francia y de Estados Unidos a fertilizar terrenos donde el cansancio hacía su siesta. Y más de un siglo, que el salitre se hizo también soldado para estallar al son de la Marsellesa en la colonización de la Oceanía. Así, por todo el mundo después, hasta llegar hoy a ser el compañero del agricultor de múltiples naciones y, asimismo, uno de los elementos en los explosivos que derrumban montañas para el triunfo del trabajo y fortificaciones para la gloria de la libertad.

El suelo que toma en aquellas partes del Norte Grande una dureza que hizo exclamar a Darwin, en 1835, que había encontrado «el desierto más desierto del mundo», hace pensar al hombre, que al atardecer lo cruza por primera vez, si así ha de ser el caminar por un cráter muerto de la luna. Y es esa tierra árida que Pezoa Véliz halló «sin perfume ni luz, canción ni flores», donde la pala del obrero y la gigantesca cuchara mecánica que levanta 12 toneladas, arrancan ese trozo que la magia del químico va a convertir en acelerador de la marcha creadora de la tierra agrícola o en un explosivo poderoso, en un constructor de la vida misma o de un destructor de cuanto cierra el camino a la civilización o al pensamiento del hombre.

Durante más de cien años fué el salitre chileno el único vigorizante de las tierras extenuadas. Se habilitaron puertos, nacieron ciudades en la pampa, cruzaron ferrocarriles el desierto y barcos de todas las naciones distribuyeron el salitre que no dejaría escasear el pan para la humanidad.

Nuevos procedimientos reemplazaron gran parte de ese consumo. Así el salitre sintético restó al natural la mitad o más de sus antiguas exportaciones. Toda una industria se vió herida de muerte. Se pensó con horror que toda aquella



Antofagasta.—Puerto.

dinámica vida fabril iba a ser tragada por el desierto. Empezaron a desarmarse muchas oficinas. Algunos de esos pueblos nacidos como satélites de éstas para absorber la alegría y el dinero de los trabajadores, empezaron a deshacerse a pedazos, como si una lepra carcomiera sus techos y sus muros y los fuera corroyendo bajo una inmensa noche de miseria, nostalgia y soledad.

Pero los agricultores del mundo y el esfuerzo de nuestros salitreros impulsaron nuevamente la industria. Y el nitrato de sodio de la pampa nortina luchó airoso en la competencia. Tres factores tenía a su favor: la mejor absorción por los vegetales del ázoe en estado nítrico, que es el caso del salitre; la instalación de plantas mecanizadas con capacidad para producir hasta siete veces más que las antiguas; y la organización de una Corporación de Ventas que reúne a los industriales y al Fisco para controlar la mayor eficiencia de la producción, la distribución, la venta y la propaganda. Agricultores de toda la Tierra pueden leer en su propio idioma las instrucciones sobre el empleo del fertilizante, pero, además, de muchos pueblos de occidente, hay algunos como la India y Egipto donde esas instrucciones sobran, pues aquél es ya de uso tradicional en ellos.

En un día lejano, más de 130 plantas funcionaron simultáneamente en Antofagasta y Tarapacá. Cerca de 60.000 obreros laboraron en ellas. Se han cerrado más de cien y los trabajadores se han reducido a la mitad. Viven hoy 25.000 de la industria salitrera, lo que representa una población de 58.000 en las oficinas de la pampa. En sólo tres plantas mecanizadas hay ciudades con más de 10.000 habitantes. Y debe decirse ciudades, porque la vida en las poblaciones del salitre tiene el standard de la que brinda la metrópoli: buena vivienda, comida abundante y más barata que en el resto del país, toda clase de comodidades, hospitales con todos los recursos modernos, escuelas con un profesorado mayor que el acostumbrado en las ciudades, piscinas, teatros, distracciones, deportes, centros sociales. No hay analfabetos, ni mendigos, ni niños sin zapatos. Nada echa de menos la familia que allí ancla el barco de su destino. Y, en esto, el cobre y el salitre marchan de la mano. Las plantas mecanizadas cupríferas también tienen en el país tres grandes poblaciones, una de ellas en pleno cerro árido nortino con más de 20.000 habitantes y con servicios análogos a los de las urbes más modernas.

Pero cuando estos centros de vida humana, surgidos como por obra de encantamiento en medio de la pampa desértica, junto a las asombrosas plantas industriales, destellan majestuosos, es al cerrar la noche. Entonces, desde lejos, dan al viajero aspectos de barcos empavesados de luces, navegando en un océano oscuro y, de cerca, lo deslumbran con su iluminación féerica, explicable sólo por la elevada potencia de las estaciones generadoras. Una termoeléctrica del cobre supera en fuerza al conjunto de hidroeléctricas de Santiago, Valparaíso y Los Andes. Otra, del salitre, tiene el equipo Diessel mayor del mundo. Es que deben movilizar trenes múltiples; éstos, en una mina a cielo abierto, de cobre,—que parece un cráter gigantesco,—corren por las gradas del anfiteatro arrastrando en un solo día el doble de la carga que trasportan diariamente todos los convoyes ferroviarios desde Iquique a Puerto Montt. Tienen que dar movimiento a toda la instalación mecanizada y en la «casa verde» del cobre hacer el milagro químico que fija el metal puro y rojizo sobre las planchas madres. Y han de accionar, por último, las palas mecánicas más poderosas que las que se usaran en el Canal de Panamá y que en el cobre devoran los cerros y en el salitre dan vuelta al milenario lecho marino

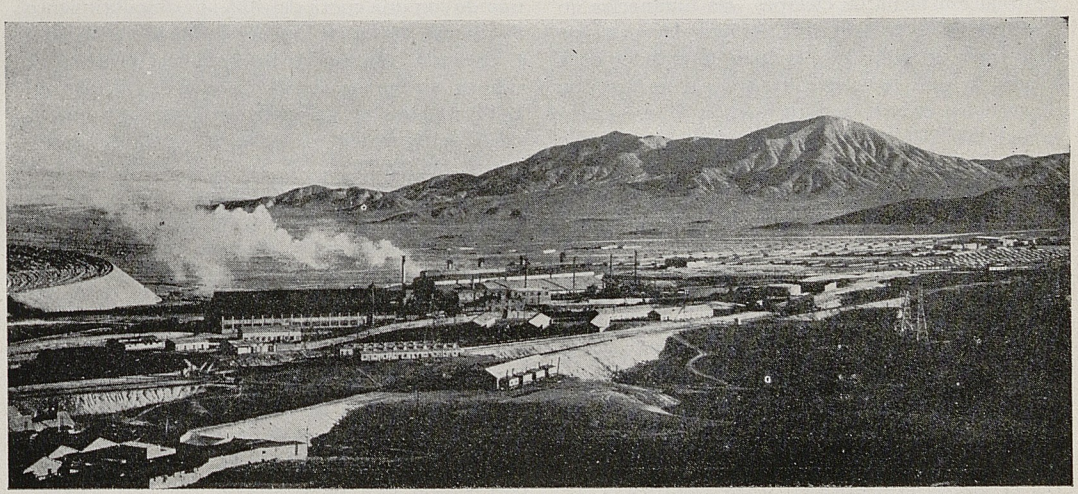

Chuquicamata

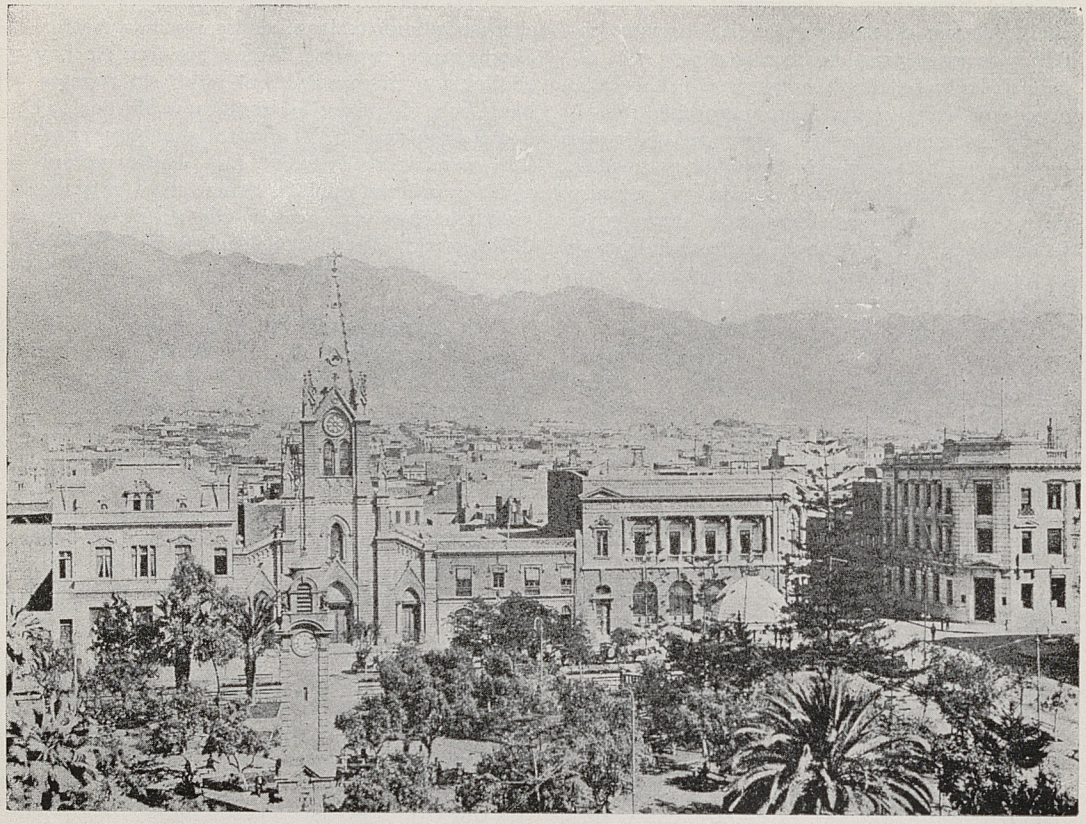

Antofagasta.—Plaza de Armas

que debió ser la pampa. Se explica que después de toda esa faena de cíclopes, las luminarias no sean para esos torrentes de energía eléctrica sino algo como arbolitos de Navidad encendidos para alegrar a esos torreones metálicos enormes que sujetan los cables de alta tensión y que en la noche del desierto parecen niños gigantones sorprendidos en mitad de su juego.

Así es el salitre y así el cobre del norte nuestro. El primero tiene bajo sus pies reservas de 2.500 a 3.000 millones de toneladas. Ha recuperado una venta estable que en el último lustro representa un promedio anual de 1.500.000 toneladas. Al consumo internacional de ázoe este salitre concurre con un 8 por ciento. De las aguas que deja en su lixiviación se extrae el yodo a cuya demanda mundial de un millón de kilos, Chile contribuye con los dos tercios.

En las exportaciones totales de nuestra minería, el salitre representa el 20 por ciento y el cobre el 54. Durante un siglo Chile ocupó el primer puesto entre los productores de cobre del mundo con una cuota del 40%. El descubrimiento de nuevas minas en Estados Unidos lo colocó en el segundo lugar; pero no perdió el primero en cuanto a reservas cupríferas que se calculan en 1.400 millones de toneladas métricas, en un total de 3.100 millones en que se estiman las reservas mundiales.

La producción anual chilena es de 500.000 toneladas. Las plantas mecanizadas, con capitales norteamericanos, producen el 95% y ocupan 17.000 hombres. Hay centenares de minas pequeñas en que se mueven 12.000 trabajadores. Asombra, en el primer tipo de minería, la obra mecánica gigante; en la segunda, el esfuerzo heroico del minero que se aventura en el desierto y lucha mano a mano con la tierra hosca que conquistó a veces después de largas caminatas por la arena, sin más compañeros que una botella de agua, un pan y una lata de conserva. Así han medido centímetro por centímetro el Norte Chico. Mi-

neros chilenos de aquí o de allá son idénticos. No se distinguen tampoco de los que ayer explotaron Chañarcillo y ocuparon el primer plano en Caracoles y en California.

El Estado obtiene a título de retorno por costos de operación e impuestos, un importante porcentaje del valor del cobre metálico producido. Y de esa cuota destina una apreciable parte a incrementar los fondos para la industrialización del país que ha encomendado a la Corporación de Fomento. Y así, salitre y cobre del norte nuestro, siguen siendo, como lo han sido durante más de un siglo, preciosos raudales de vida para el progreso y la economía de Chile.

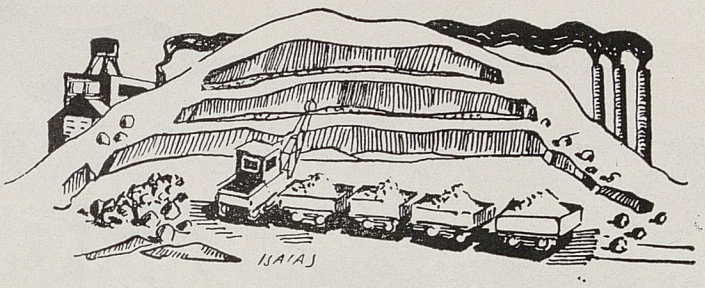

Isaac Arce

HEROES DEL DESIERTO

Fragmentos de las famosas crónicas intituladas **"Narraciones Históricas de Antofagasta"**, *de que es autor Isaac Arce, conocido escritor nortino.*

Las huestes de Diego de Almagro, el Descubridor y Conquistador, y las de Pedro de Valdivia, apenas si hollaron con su planta las sinuosidades del Desierto, sin dejar en la arena movible de los médanos la huella del paso que pudiera orientar después, en el reconocimiento de las lejanías, la ubicación del derrotero, la aguada o el filón de que está cuajada esta región septentrional del territorio.

Es así como don Diego de Almeyda, don Rodolfo A. Phillippi, don Rafael Barazarte, don José Díaz Gana, don José Santos Ossa, don Sansón Walter, don Enrique Villegas, don Justo Peña, don Victoriano Pig González y tantos otros hombres emprendedores y arriesgados, son los iniciadores de las exploraciones y cateos practicados para descubrir las riquezas de que hoy disfruta el Erario Nacional, así como también las empresas extranjeras que en ellas aventuraron sus capitales.

A rendir pleito homenaje a estos héroes de la paz, tiende este capítulo, pues, quedaría incompleta nuestra obra, si no paráramos mientes en la personalidad de cada uno de los esforzados luchadores y hombres de acción que, sin las facilidades de hoy, sin medios de locomoción, sin cartas topográficas, sin guías ni orientación alguna, desafiaron las inmensidades, cruzando, reconociendo y cateando el Desierto en todas sus direcciones.

He aquí expuestos, en rápidos trazos, algunos de ellos:

DIEGO DE ALMEYDA.—Este ilustre explorador nació en Copiapó, en 1780. Sus padres fueron el súbdito español don José Cayetano de Almeyda y la señora coquimbana doña Antonia Aracena y Godoy.

En los años 1831 y 1832, atravesó el Desierto en dos ocasiones, desde Copiapó hasta San Pedro de Atacama. En 1849 recorrió por última vez esta región, en compañía del sabio naturalista don Rodolfo A. Phillippi. Murió en Santiago en 1856, habiendo consagrado un elogioso artículo a su memoria, el historiador don Benjamín Vicuña Mackenna.

JOSÉ ANTONIO MORENO.—Oriundo de Copiapó, como el anterior, vió allí la luz en 1812, y le ligaba cercano parentesco con el célebre político don Diego Portales.

Fundador del puerto de Taltal, en 1852, allí estableció el asiento de sus negocios comerciales, donde fundó la casa compradora de minerales que lleva su nombre.

En 1851, de regreso de Bolivia, descubrió un rico filón cuprífero en la Caleta de «El Cobre», y a poco descubría el famoso mineral de «Cachiyuyo» o las Conchas, en el departamento de Taltal.

Fué dueño de ricas pertenencias en Paposo, y con algunos vapores y buques de vela que adquirió en Europa, inició un activo intercambio comercial entre aquel continente y los puertos nacionales.

Como buen copiapino, peleó bajo las banderas

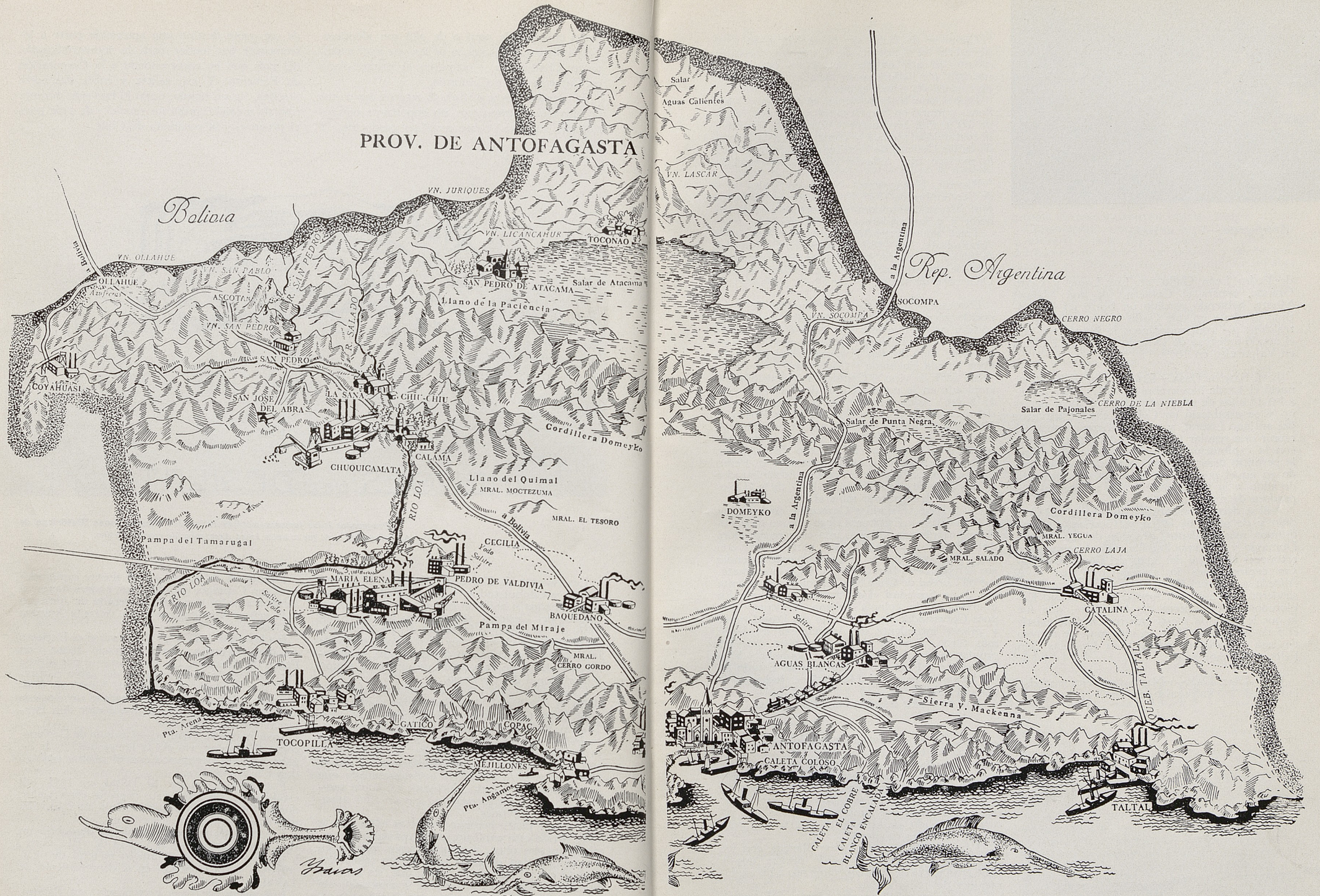

CARTA GEOGRAFICA HUMANIZADA DE

LA PROVINCIA DE ANTOFAGASTA

Superficie: 120.718 kilómetros cuadrados.

Población: 154.087 habitantes.

Población de la ciudad de Antofagasta; 49.890 habitantes.



Antofagasta.—Vista de noche

de Pedro León Gallo, en Los Loros y Cerro Grande, contra el Gobierno de don Manuel Montt, habiendo perdido un brazo en este último combate en que Gallo fué vencido por la traición: sus contemporáneos lo bautizaron con el apodo amistoso de «Manco Moreno». Falleció en Valparaíso en 1869.

José Santos Ossa.—Era natural de Freirina; nació el 1.º de Noviembre de 1827. Muy joven, a los 18 años de edad, abandonó el hogar paterno y se estableció en Cobija, capital entonces del antiguo Litoral, y en poco tiempo consiguió reunir una regular fortuna, la que incrementada con la explotación de algunas minas de cobre, le permitió desarrollar sus actividades, montando en aquel puerto una máquina condensadora de agua, a la vez que establecía una casa compradora de metales.

A él se debe el descubrimiento de oro del Gordillo y de plata de Peine y Toconao y, como dijimos más adelante, después de los señores Domingo y Máximo Latrille, fué el primero en reconocer el salitre del Salar del Carmen, en cuyas exploraciones lo acompañaron sus hijos Alfredo y Manuel Ossa Ruiz, y cuyos terrenos sirvieron de base para formar la «Sociedad Exploradora del Desierto de Atacama», que fué la que le dió vida a este puerto. Dejó de existir el 5 de Agosto de 1878, en alta mar, de regreso de una expedición industrial a las islas San Félix y San Ambrosio.

José Díaz Gana.—Nació este emprendedor industrial, en Valparaíso, en 1827.

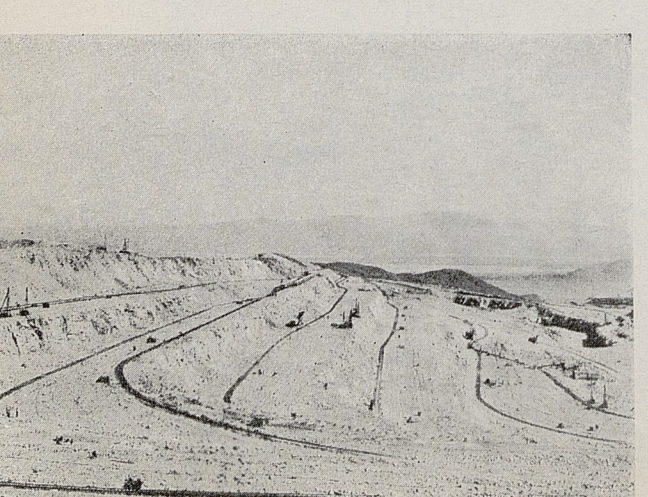

Como se ha dicho ya, hacia Mayo de 1870, descubrió el Mineral de Caracoles, acontecimiento en que no nos detenemos por haberlo narrado con abundantes detalles en la parte pertinente de estas crónicas.

Díaz Gana trabajó minas en Coloso y Mejillones y murió en San Bernardo el 23 de Agosto de 1889. Fué benefactor y filántropo. Estimuló la instrucción pública y construyó en la Alameda de las Delicias de Santiago, el palacio de estilo morisco que todavía perpetúa su memoria.

Rafael Barazarte.—Nació en Talca el 8 de Septiembre de 1838. Era Doctor en Medicina, profesión que abandonó para dedicarse a la minería y a las exploraciones del desierto.

Trece años «expedicionó» entre Chañaral y Antofagasta. En 1880 descubrió en Cachinal de la Sierra, la mina Arturo Prat, que produjole más de dos millones de pesos. Falleció el 2 de Diciembre de 1886.

Enrique Villegas.—Este hombre de reconocido talento y que sin ser ingeniero tuvo tanta certeza en los informes que diera como práctico en la minería, nació en Quillota el 15 de Julio de 1839, hijo de don Francisco Villegas y de doña Ursula Encalada y Gaete.

En 1856 se vino a Copiapó y se inició como empleado en la mina «Guía de Carvallo». En 1858 fué Administrador de la «Descubridora» del mineral de «La Rosilla». El 28 de Enero de 1859 fué designado subdelegado de ese mineral, adyacente a Chañarcillo, a raíz del movimiento revolucionario contra el Gobierno de la época, que encabezara el caudillo atacameño Pedro León Gallo. En 1861 se le nombró Administrador de la «Guía de Carvallo» y, en 1870, de la «Dolores 1.ª» de ese mismo mineral.

En 1871 se trasladó a Caracoles, enviado por la firma Ossa y Escobar. Luego obtuvo independencia económica y fundó una casa compradora de metales, y trabajó varias pertenencias con el más halagador éxito. Posteriormente extendió sus actividades a San Cristóbal y Chuquicamata.

Fué Cónsul de Chile en Caracoles y Presidente allí de la Sociedad «La Patria», que servía los intereses de la colonia chilena residente; después Gobernador del Territorio del litoral norte y primer intendente de Antofagasta en 1889; más tarde, Senador de la República, por las provincias de Antofagasta y Coquimbo; Vice Presidente del Senado y Ministro de Estado en los Departamentos de Hacienda e Industria y Obras Públicas.

Dejó de existir en Viña del Mar, el 14 de Julio de 1916.

Justo Peña.—Infatigable explorador, nació en Copiapó, en 1813.

Fué un obstinado cateador de las sierras, las que atravesó en todas direcciones para arrancarle sus tesoros, a veces con éxito, otras sin él; pero siempre tenaz en sus empresas, arriesgado en sus aventuras por llanuras desoladas, que recorrió impávido, desafiando la muerte y el peligro en múltiples ocasiones.

El cantón salitrero de Aguas Blancas, con sus numerosas pertenencias, puede decirse que le debe gran parte de su reconocimiento a las exploraciones del señor Peña.

De clarísima visión como minero, fué certero y atinado para dar con el derrotero o el filón, que otros pasaron sin percatarse de que estaban sobre la riqueza.

Chuquicamata

Se cuentan muchas aventuras en la odisea de explorador de este hombre singular por su decisión y su empuje para hacer las jornadas del Desierto, que acusan en él un espíritu superior; un alma entera, dispuesta a todos los sacrificios, con tal de coronar las arduas empresas que acometiera.

En una de estas jornadas de su vida de cateador, sin quererlo ni intentarlo, extraviado en el Desierto, encontró el camino más corto que une Caracoles con este puerto.

Honrado a carta cabal y servicial en la medida de sus recursos, pudo haber legado una gran fortuna; pero murió relativamente pobre, y sus deudos se vieron obligados a enajenar en una suma insignificante, las enormes pertenencias salitrales que él descubriera en Aguas Blancas.

Justo Peña falleció en el pueblo de su cuna, el 25 de Agosto de 1881, siendo muy lamentado su desaparecimiento por la prensa y sus numerosas relaciones de la capital de Atacama.

Victoriano Pig González.—Este súbdito español llegó por la época del apogeo de Caracoles, donde se estableció y trabajó empeñosamente, no sonriéndole siempre la fortuna.

Hombre emprendedor, el 28 de Julio de 1881, formó con Diego Portus, Manuel J. Vargas y los cateadores Vieyra, Carmona y Olivares, una sociedad para el cateo y descubrimiento de Salitre. Fué así como se incorporó a las actividades salitrales del Boquete, donde pidió y obtuvo las estacas: Nuevo Tarapacá, Juanito Boby, Pedro Pig, La Caravana y Los Penitentes.

Raro ejemplo de energía, nunca se doblegó ante el infortunio. Cateó y reconoció el Desierto con suerte varia, mas nunca desfalleció, aunque era víctima de una cruelísima enfermedad: arteroma arterial, por lo que debió sufrir primero, la amputación de un pie, para evitar la gangrena y, después, *diez y nueve amputaciones más* que lo dejaron convertido en busto esfinge mutilada, y llevado en un pequeño coche o conducido en brazos, continuó, sin arredrarse, su peregrinaje de reconocimiento por la Pampa.

Comerciante, empresario de carretas, minero y salitrero, el señor Pig González fué el prototipo del hombre de acción. Sin piernas y sin brazos, recorrió el Desierto en su «carruajito»—valga este término—o a lomo de mula, y aun se hacía conducir a la cumbre de los cerros para explorarlos y catearlos.

Este esforzado, como tesonero y audaz luchador del desierto, merece que la posteridad lo recuerde junto con tantos otros que se sacrificaron en estas regiones, perpetuando su memoria en un monumento.

Murió en Santiago el 30 de Mayo de 1903.

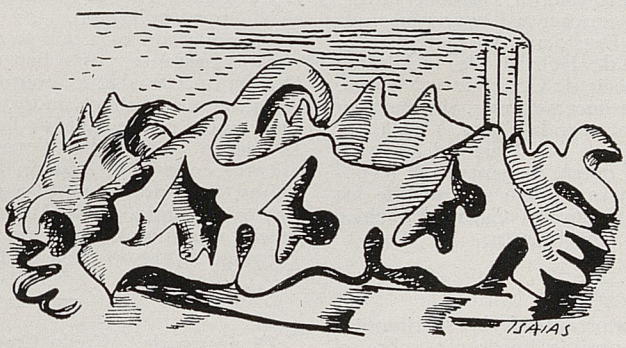

Julio H. Iglesias

DESCUBRIMIENTO del SALITRE

(Capítulo V de la obra «José Santos Ossa», de Julio H. Iglesias, próxima a ser publicada por la Editorial «Cultura»).

Agosto de 1866. Tras de cumplir una de las más penosas jornadas, la caravana se ha detenido de nuevo en «Peña Blanca». La fortuna y la gloria sonríen ya desde muy cerca al esforzado explorador. Será cuestión de días solamente.

Es entonces, en esa circunstancia tan próxima a su triunfo definitivo, cuando dos de sus compañeros de viaje se acercan para manifestarle que han descubierto un atajo que acorta el camino hacia el puerto. Decide, pues, tomar la senda que se le insinúa, y una noche, llama a su hijo:

—¿Sabes, Alfredo, que en este Salar hay salitre...?

—¿Salitre...?

—Sí, hijo; es una costrita muy fría. A veces se presenta a los ojos como pequeños trozos de hielo. Anda mañana con Zuleta y ve la sal que arde.

Al amanecer del día siguiente, Alfredo y Zuleta salen al salar sin más bagaje que una picota y una pala. Gran trabajo les significará cruzarlo. El terreno es demasiado áspero; los animales, doloridos de las patas, se resisten a caminar.

Ya en plena pampa, siguiendo las instrucciones de su padre, Alfredo coge algunos pedruscos blanquecinos y se da a ejecutar la operación. La sal arde al contacto de la mecha. Ha comprobado la existencia de salitre en Antofagasta, y grita entonces a su compañero que en esos momentos se encuentra a poco más de media cuadra

de distancia, buscando también la codiciada costra calichosa.

Llenas las alforjas, emprenden el regreso a «Peña Blanca». Y viendo Alfredo que su padre ha salido a su encuentro, suelta una interjección que arranca desde el fondo de su entusiasmo:

—«*¡Hip! ¡Hip! ¡Hurraaaa...! ¡Hemos encontrado salitre!*»

Ossa no se contiene más y se echa en los brazos de su hijo. Su emoción es evidente. En el fondo de sus ojos, lágrimas de alborozo batallan por hacerse visibles:

—«¿Es posible, hijito...?» Porque...

Quiere completar la frase que la emoción ha dejado agitándose en el aire, estirarla hasta mucho más allá de ese «porque»... diciendo, por ejemplo, que ha salvado a su patria, pues, pone él a sus pies, desde ese mismo instante, una de las mayores fortunas de la tierra.

Desconfía sin embargo de todo. Sabe que Alfredo es sólo un niño. Reúne entonces unos cuantos trozos de caliche y los reduce a polvo que luego echa en una olla de greda; llena ésta de agua, la pone a hervir. Ya reposado y frío el líquido se decanta, mostrando en el fondo del improvisado matraz un depósito blanco y semi cristalino.

No hay ya dudas sobre el descubrimiento. Conociéndose el salitre en ese tiempo, Ossa pudo medir «in mente» el valor de la riqueza que se había encontrado. Recuerda rápidamente un nombre y un título profesional: Manuel Tovar, Abogado. Aparte de conocer a Tovar personalmente, es amigo del Presidente Melgarejo. a la sazón jefe supremo de Bolivia, de fatídica y triste celebridad al decir de González y Medina.

La concesión ha de hacerse, pues, sin mayores ambages. El tiene santos en la Corte. Y será allí, al abrigo de altos cerros y cubierto el suelo de blanquiscos terrones, donde la gente verá levantarse después la primera Oficina salitrera de esa región, llamada del Salar del Carmen, a cinco leguas al interior de Antofagasta.

El más digno e importante de los testimonios personales que sea posible encontrar sobre el Descubrimiento del Salitre en Antofagasta, lo constituye la carta que don Alfredo Ossa Ruiz dirigió el 26 de Febrero de 1931, a su hermano don Samuel Ossa Borne. Ese documento dice:

El descubrimiento del salitre en Antofagasta, fué debido exclusivamente a nuestro padre, y fué en la forma siguiente: «En la costa fueron colocados dos cateadores: José Alarcón y Martín Rojas, bien montados y mejor equipados ambos. Hombres inteligentes y de experiencia, tenían la misión de recorrer los cerros de la costa: Ellos fueron los que indicaron a mi padre la existencia de la Quebrada del Carmen, la que desemboca a un salar que acortaba el camino, al interior de las minas que reconocíamos, en algunas leguas.

«Como esto interesaba a mi padre, resolvió ir a recorrer el nuevo camino, acompañado de los hombres antes nombrados. Salieron temprano en la mañana, quedando yo con el resto de la gente en «Peña Blanca» (hoy Antofagasta); regresaron ellos como a las tres de la tarde, habiendo seguido la Quebrada que hoy es del Carmen, que desemboca en la pampa. Mi padre regresó muy contento por lo ventajoso que era para nuestras expediciones y viajes a las minas de plomo y plata que reconocíamos. Al recogernos esa noche a la cama, me dijo: ¿Sabes, hijo, que puede haber salitre en El Salar que he visto hoy...?» Por lo que he visto en Tarapacá, éste se encuentra a la orilla de los salares. Sería conveniente que fueses tú con el mayordomo Zuleta; como es cerca, se puede volver en el día.

«Habiendo decidido hacer el reconocimiento, llamó a Zuleta y le dió instrucciones para que a la mañana siguiente, temprano, aprontara mulas, picotas, una barreta chica y mecheros.

«Al día siguiente salimos y seguimos la quebrada hasta desembocar a un salar, el que atravesamos en dirección al Este; llegando a la orilla oriental; nos bajamos de las mulas y nos pusimos distante uno del otro como unos sesenta metros, y uno con la picota y el otro con la barretita, abrimos agujeros, sacamos unos terrones de sal blanca y los llevé a la lengua. Eran muy helados, pues recuerdo que mi padre me había dicho que el Salitre era como pequeños trocitos de hielo y echándolos al fuego ardían.

«Zuleta encendió el mechero; molimos un poco de sal y ardía; sacamos varios terrones, los pusimos en las alforjas y volvimos al campamento, y aquí tienes el descubrimiento del Salitre en el litoral boliviano.

«Aunque con esto que te refiero supongo que tendrás bastante, voy a hacerte una advertencia: Que he notado algo en contra de la memoria de nuestro queridísimo padre, pero nadie, óyelo bien, nadie puede quitarle la gloria de su descubrimiento y de haber llevado allá capitales y agentes como don Agustín Edwards y la firma Gibbs, que nunca podrán privarlo del mérito de ser el fundador de Antofagasta. Saluda con afecto y cariño a todos los tuyos; te abraza tu hermano ALFREDO OSSA RUIZ».

El aserto de Alfredo Ossa, queda reforzado con las expresiones del historiador Vicuña Mackenna, que en un artículo necrológico extenso, escrito a raíz de la muerte de Ossa, en Agosto de 1878, dice que «el señor Ossa es el verdadero descubridor de la substancia que hoy más que el oro, el cobre o la plata, está manteniendo a flote la averiada situación financiera de la república».

Cebado luego en la novedad de las especulaciones y empujado siempre por esa natural inquietud con que vivió su vida toda, no se apegó al ingente tesoro que acababa de descubrir. Tras de exigir una mediana utilidad, hizo traspaso de sus derechos a sus socios, tornando de nuevo al desierto de Atacama como en su primera infancia.

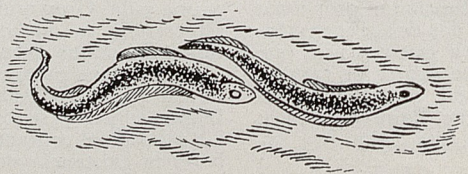

Pablo Barrientos Gutiérrez

VEINTIUNO DE MAYO

El autor del presente artículo, Teniente Coronel don Pablo Barrientos Gutiérrez, Jefe de la Sección Historia del Depto. de Publicaciones del Estado Mayor General del Ejército.

Hace un mes que el país está en guerra. Gruesos contingentes de marinos y soldados de Chile pueblan los buques y los cuarteles, mientras otros tantos claman por ser admitidos en la defensa de la Patria.

Pocas son las noticias que llegan del norte: el desembarco en Antofagasta, la toma de Calama y las correrías del Huáscar. Se habla de una posible invasión de Bolivia sobre su antiguo litoral. Ya suenan los nombres de Emilio Sotomayor, Eleuterio Ramírez, el Mayor Vargas y el Teniente Parra. Todas las esperanzas se concentran ahora en el mar, como en todo tiempo de angustias en esta tierra de marinos y de la historia de la raza surgen Pastene, Blanco Encalada, Cochrane y Williams Rebolledo: «Primer Almirante de la Mar del Sur», el primero; captor de la María Isabel, el segundo; asaltador de la Esmeralda, el tercero; y el último, viejo lobo de mar sobreviviente de su gloria: la captura de la goleta Covadonga.

No será este último, sin embargo, el que colmará el orgullo patriótico de su pueblo, sino un joven teniente que tripuló a la Covadonga apenas ella fué arrebatada por su jefe a la escuadra real: el Teniente Arturo Prat, niño entonces, hoy Capitán, abogado y diplomático.

La escuadra chilena ha zarpado sin aviso hacia el norte; va en busca de la escuadra enemiga. El anciano Almirante ha dejado un sobre cerrado con instrucciones para el bloqueo de Iquique. Prat, que acaba de volver al país de regreso de una misión diplomática y que temía no poder participar, como sus compañeros, de las fatigas de la guerra, mira con pena, escapársele de nuevo la oportunidad de combatir por su Patria. Y estaba, sin embargo, más próximo que nadie de la gloria.

El 21 de Mayo se presentan inopinadamente en el puerto los dos colosos de acero de la armada enemiga. Prat mide la responsabilidad al momento; sus buques, sus tripulaciones, su bandera. Vencer no es posible, no resta sino morir. Tal es la

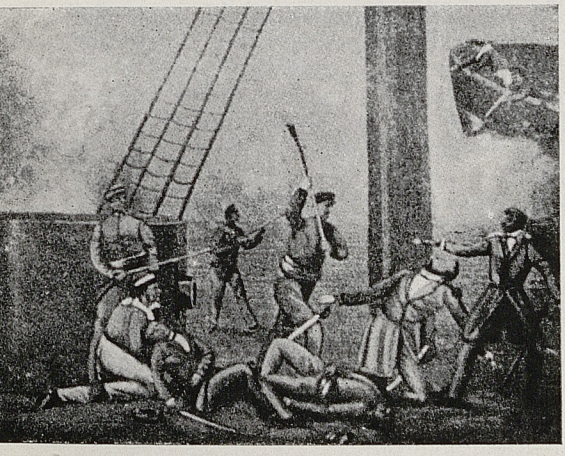

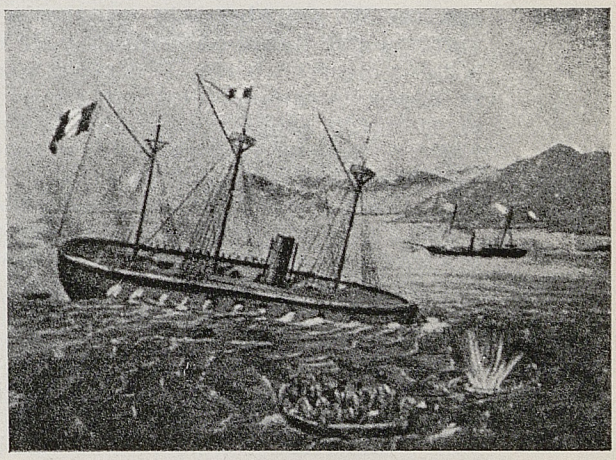

Estos dos grabados peruanos, publicados en la revista Zig-Zag del 19 de Mayo de 1907, fueron hechos por un Oficial del HUASCAR. El de la izquierda representa la muerte de ARTURO PRAT y el de la derecha a la INDEPENDENCIA, a punto de encallar, perseguida por la COVADONGA.

consigna muchas veces cumplida en nuestra historia; tal es el imperativo de su formación militar; tal el de todos los actos de su vida; tal el mandato de su sangre. Su bisabuelo el Marqués D. José de Prat y Campo, de privilegio militar, condecorado del vecindario de Vallons y parroquia de la Villa de Santa Coloma de Barnes, y todos sus antepasados de esclarecido linaje de guerreros, al modo de secreta voz que resuena en su pecho, le imponen cumplir con su deber hasta llegar al sacrificio.

Las nobles palabras de su arenga son la ejecutoria más limpia de la Marina de Guerra y como expresó más tarde el Almirante Riveros, ellas serán la divisa eterna de la Armada de Chile:

"Muchachos: la contienda es desigual. Nunca se ha arriado nuestra bandera ante el enemigo y espero que no sea ésta la ocasión de hacerlo. Mientras yo viva esa bandera flameará en su lugar y si yo muero, mis oficiales sabrán cumplir con su deber".

Allí estaban anhelantes escuchándole: Serrano, Uribe, Riquelme, Fernández Vial, Zegers y Wilson y entre el puñado de marineros, el sargento Juan de Dios Aldea. Una última mirada a sus compañeros y, descubriendo su noble frente, gritó: «¡Viva Chile!». Cada uno en su puesto cumplió como chileno. Jamás las aguas de mar alguno presenciaron tan sublime expresión de valor y patriotismo; esas mismas aguas que guardaron en su seno los restos del barco destrozado y los cuerpos de la mayoría de sus tripulantes, se encargaron de llevar la fama de los héroes a los más distantes confines.

Fueron sus propios enemigos quienes glorificaron a Prat desde el primer momento: el caballeroso Grau, en histórica carta de condolencia, dirigida a la señora Carmela Carvajal de Prat, al devolverle la espada del héroe y sus efectos personales, reconoce gallardamente la tenaz resistencia de la Esmeralda y el abordaje de su valiente jefe, agregando que el marino chileno **"fué víctima de su temerario arrojo en defensa de la bandera de su patria".**

Fué el jefe del Estado Mayor del Ejército del Sur del Perú, Coronel D. Antonio Benavides, quien reconoce en parte oficial que la Esmeralda ha sucumbido gloriosamente con sus tripulantes; fué el Diario del Huáscar el que hace constar que **"parte de la tripulación del barco chileno abordó la cubierta";** fué el periodista peruano D. Modesto Molina, testigo presencial del combate, quien inmortaliza la resistencia asombrosa de la Esmeralda; son ellos, pues, quienes aun en los mismos días de la guerra y arrostrando posiblemente las pasiones airadas que desatan estas contiendas, dijeron la verdad.

Dos días después del combate, el Comandante peruano D. Miguel Grau escribe a Doña Dolores Cavero de Viel: **"El valiente Comandante de la Esmeralda murió como un héroe en la cubierta de este buque en momentos en que emprendió un abordaje temerario... Su muerte me amargó la pequeña victoria que había obtenido y pasé un día muy afligido".** Destinado él mismo a morir como un héroe, daba curso a sus nobles sentimientos, reconociendo el valor de su adversario y a tal extremo eleva la grandeza de su alma, que tres semanas antes de su muerte gloriosa, en carta dirigida desde Iquique a la misma señora Cavero de Viel, se duele de la guerra en que se encuentran empeñados el Perú y Chile y la llama **"guerra fratricida, guerra civil".** (3-IX-79).

Así como el Perú ha honrado debidamente a sus héroes de esta guerra,—Grau y Bolognesi—también Chile, por suscripción popular iniciada por el cantor de nuestras glorias, Don Benjamín Vicuña Mackenna, ha levantado un hermoso monumento a su Marina de 1879, en el principal puerto chileno y frente al mar que fué escenario del sublime sacrificio. Alrededor de sus héroes se reúne el pueblo de Chile en ocasión de las grandes fiestas cívicas; a renovar su juramento de lealtad los marinos y soldados, y las mujeres de Chile a recordar que el hijo de sus entrañas algún día defenderá también el honor de la nación, como Prat, Uribe y Serrano, como Riquelme, Aldea y Hyatt.

Inmortales son los pueblos que honran a sus héroes.

UN HECHO CADA DIA

ABRIL

1.º

★ Chile debe fomentar el desarrollo de la Aviación, porque en esa actividad radica el progreso general del país, declara el Comandante en Jefe de la Fuerza Aérea Nacional, General del Aire, don Manuel Tovarías. La época romántica del aviador pasó y murió definitivamente, agrega. Necesitamos ahora a hombres conscientes de su labor y de trabajar en la tarea de unir por la aviación a todo el territorio del país.

2

★ Se cumplen tres años de Gobierno del Excmo. señor Ríos. S. E. el Presidente de la República recibe mensajes de saludo y adhesión de distintos puntos de la Nación en este tercer aniversario.

3

★ Se dicta un Decreto Supremo por el cual se aprueba el acuerdo suscrito por el Ministro de Educación, y la Fundación Interamericana de Educación, dependiente de la Oficina del Coordinador de Asuntos Interamericanos. Este convenio tendrá una duración de tres años y tiende a estimular el intercambio educacional entre Chile y Estados Unidos y la colaboración de este país en los planes de reforma de nuestra enseñanza.

4

★ Llega a Valparaíso el velero «Cóndor», después de haber estado navegando durante cerca de un año fuera de Chile. La más novelesca odisea de los últimos años ha protagonizado esta nave, que por haberle tocado largos períodos de calma, fué llevada por las corrientes marinas hasta una zona cercana a la Isla de Pascua y de las islas Hawai. Cuando la tripulación se mantenía sólo a ración de pan y agua, fué socorrido por un barco inglés.

5

★ Se celebra en todo el país «El Día de la Caballería», instituído por la Superioridad Militar para conmemorar los sobresalientes hechos de armas en los que tuvieron parte decisiva Regimientos de Caballería.

6

★ Mediante un Decreto Supremo, se crea la Escuela Consolidada de San Carlos, que constará de los siguientes Departamentos: de Educación Primaria; de Guía y Orientación Vocacional; de Educación Media; de Extensión Cultural; y Departamento Médico Social. En la Zona de San Carlos se dará comienzo a la reforma de la educación campesina.

7

★ En declaración a la prensa, el Ministro de Hacienda dice que las remuneraciones que obtienen los capitales que trabajan en Chile son superiores a las alcanzadas en otros países.

8

★ Se contratarán empréstitos en el exterior para construir viviendas baratas. En una concentración del Frente Provincial de la Vivienda de Valparaíso, el Vicepresidente Ejecutivo de la Caja de la Habitación, expone la labor de la entidad que dirige y los planes que abriga para el futuro.

9

★ S. E. el Presidente de la República se interesa por la construcción del futuro Mercado Modelo de Santiago. Solicita al Ministro del Interior que en colaboración con el Alcalde de la Capital, acelere las tramitaciones correspondientes.

10

★ El Consejo de la Línea Aérea Nacional entrega al Jefe del Estado un proyecto de ley que crea la Corporación Aérea de Chile, con un capital de mil millones de pesos. Tendría esta entidad la exclusividad del transporte aéreo dentro del territorio nacional y se formaría con aportes de la actual Línea Aérea, de la Empresa de FF. CC.; de la Corporación de Fomento, y otras instituciones fiscales, semifiscales y particulares.

11

★ Se da a conocer al Ministro de Agricultura un proyecto para instalar en el Parque del Salitre de Viña del Mar, un Jardín Botánico, que será una exposición permanente de las plantas más representativas de la flora chilena.

12

★ El Presidente de la República declara el estado de guerra con el Japón, de acuerdo con la autorización constitucional concedida por el Congreso. El Decreto es firmado por todos los Ministros.

13

★ Duelo Nacional por la muerte del Presidente de Estados Unidos, Franklin Délano Roosevelt. Todo el país expresa su pesar por el fallecimiento de este gran luchador de la Democracia mundial. Un homenaje de nuestro Gobierno, se traduce en el Decreto gubernativo que da el nombre de «Carretera Roosevelt», al tramo de la Carretera Panamericana correspondiente a Chile.

14

★ Día de las Américas. La dolorosa repercusión de la muerte de Roosevelt obliga a suspender todas las festividades destinadas a conmemorar tan significativa fecha.

15

★ Veinte años de abnegados servicios en favor de la gente de mar cumple el cuerpo de voluntarios de Botes Salvavidas, de Valparaíso. Fué fundado el 15 de Abril de 1925, por empleados y obreros, bajo la dirección del famoso navegante Olaf Christiansen.

16

★ Se dirige a Estados Unidos la delegación chilena que concurrirá a la Conferencia de San Francisco, presidida por el Ministro de Relaciones Exteriores.

17

★ Una medida de gran trascendencia económica es adoptada por el Gobierno: se dicta el Decreto que da garantías y facilidades a los capitales extranjeros que se inviertan en nuestro país en obras reproductivas.

18

★ De acuerdo con el Gobierno Argentino y a iniciativa de la Dirección General de Obras Públicas, se designa una comisión mixta de ingenieros chilenos y argentinos que estudiará el mejoramiento del ferrocarril y del camino que une ambos países. Se proyecta construir un túnel de 17 kilómetros, que servirá de base también para la Carretera Panamericana.

19

★ El Presidente de la República comunica en Consejo de Gabinete su deseo de iniciar gestiones para organizar un Ministerio con amplia base política y parlamentaria, a base de un programa de realizaciones inmediatas.

20

★ La patriótica iniciativa del Primer Mandatario, se traduce en una invitación a los presidentes de los partidos Radical, Liberal, Democrático y Agrario, que se entrevistan con el Jefe del Estado.

21

★ El avión más grande llegado a Chile aterriza en el aeródromo de Los Cerrillos. Se trata de un Douglas C. 54, con capacidad para 42 pasajeros, dotado de una tripulación de 14 oficiales.

22

★ En el extenso informe que acompaña al Proyecto de Código de Bosques presentado a la consideración del Congreso Nacional, se fijan las normas para dar racional organización a la industria maderera, una de las más grandes riquezas chilenas.

23

★ El Ministro de Salubridad dicta un Decreto por el cual dispone que el Instituto Bacteriológico inicie de inmediato los trabajos para instalar una planta de fabricación de penicilina, con un costo de un millón de pesos.

24

★ En entrevista con el Ministro de Agricultura, el Presidente del Sindicato Nacional Vitivinícola y representantes de los productores, tratan de la proposición argentina de adquirir 10 millones de litros de vinos chilenos. La negociación se haría a base de compra directa a los vitivinicultores nacionales.

25

★ Por Decreto Supremo se autoriza al Tesorero General de la República para que emita hasta la cantidad de 20 millones de pesos en bonos de la deuda interna, cuyo producto será entregado a la Junta Central de Beneficencia para mejorar sus establecimientos asistenciales y para atender a la lucha contra la tuberculosis, de acuerdo con la Ley N.º 7874.

26

★ Se crean los Cursos de Perfeccionamiento dedicados a los funcionarios técnicos del Ministerio de Agricultura. Su creación se inspiró en la Escuela de Graduados que funciona en el Departamento de Agricultura de Estados Unidos, establecidos hace ocho años por Henry A. Wallace.

27

★ Se celebra el Día del Carabinero. El acto culminante de esta festividad es la inauguración del Hospital de Carabineros, a cuya habilitación y dotación de equipo contribuyó el Departamento Cooperativo Interamericano de Obras de Salubridad.

28

★ S. E. el Presidente de la República rechaza la renuncia de sus Ministros y agradece la colaboración ofrecida por los partidos Agrario y Democrático, después de haber declarado terminadas las gestiones para formar Gabinete, en vista de que dos partidos entregaron respuestas que importaban condiciones.

29

★ Se inaugura en Concepción el 4.º Congreso Nacional de Empleados Particulares. Los propósitos de este torneo son estudiar los problemas gremiales y unificar la acción de todas las entidades de empleados que realizan obra social.

30

★ Las mujeres chilenas inician campaña en favor de sus derechos políticos. La Federación de Instituciones Femeninas que preside la educacionista doña Amanda Labarca, propicia este movimiento que persigue una ampliación de la actividad política de la mujer.

★ ★ ★

⚜ ⚜ ⚜

NOTICIARIO ARTISTICO NACIONAL

MAESTRO ENRIQUE SORO

El inspirado compositor y ex-Director del Conservatorio Nacional de Música, don Enrique Soro Barriga, cumplió cuarenta años de labor artística, motivo por el cual es interesante recordar algunos aspectos de su vida, especialmente en lo que han significado de triunfo de Chile en el extranjero.

Este músico, nacido en Concepción en Julio de 1884, a los cinco años ejecutaba sus primeras producciones y a los 14 años fué enviado por el Gobierno a Milán, en donde perfeccionó sus conocimientos musicales durante siete años, recibiendo al final de sus estudios en el Real Conservatorio de Milán, el premio «Alta Composición». Soro es el único chileno que ha obtenido esta distinción en Europa. Además se le concedió el título de Licenciado en Piano, Organo, Violoncello, Fisiología de la Voz, Historia de la Música, Estética y Literatura Poética y Dramática.

Los juicios artísticos emitidos sobre el Maestro Soro son numerosos y para enorgullecer nuestro amor patrio. El incomparable pianista Juan Paderewsky, dió la opinión que trascribimos en seguida y que hemos tomado de un informe que obra en poder de nuestra Cancillería. Dice así:

«Las composiciones de Soro se caracterizan por su originalidad y belleza. Como improvisador, tiene el poder de dar forma completa a sus creaciones subitáneas. Comparándolo con el célebre Saint-Saens, Soro tiene mayor fluidez y mayor riqueza de armonización».

ACARIO COTAPOS

Partió a Buenos Aires el maestro Acario Cotapos, tan vinculado a los altos centros culturales argentinos desde que su música ha sido ejecutada con tanto éxito en la metrópoli de la nación hermana.

El destino de Cotapos, como el de tantos artistas de su importancia, ha sido el de una errancia constante; su música le ha hecho permanecer en Estados Unidos, en Francia, en España, en Italia, en Argentina, en Alemania, ya fuera tiranizado por las obligaciones de sus estudios o bien por las imposiciones de sus obras, cuyas ejecuciones ha presenciado generalmente él mismo.

Ahora va, nuevamente, a Buenos Aires a realizar una temporada más de su música, que se ha de ejecutar en breve según anticipan los anuncios recibidos por el último correo. Era justo y oportuno para Chile, que Cotapos llegase a la metrópoli del Plata para testimoniar con su presencia el acto cultural que va a dar a conocer lo mejor y lo más reciente de su obra musical.

GRABADOS CHILENOS EN EE. UU.

El American Institute of Graphic Arts y el Grolier Club de Nueva York han invitado a los países de Latinoamérica a concurrir a una Exposición internacional de Grabado, que se inaugurará a fines del presente mes. Esta interesante muestra, que por su amplitud, está llamada a constituir un extenso panorama de la labor alcanzada en las Artes Gráficas americanas y un verdadero estímulo para su desarrollo, proporcionará también, a algunos países de Sudamérica, una magnífica ocasión para exhibir en el extranjero, por primera vez, un conjunto completo de las obras de los artistas grabadores del país; sobre todo, para aquellos donde este hermoso aspecto del arte formal, es nuevo y no ha sido difundido suficientemente.

Para Chile, es ésta una valiosa oportunidad, ya que hasta el momento, ni dentro ni fuera se ha organizado una exposición exclusiva de grabados chilenos. La Secretaría de Extensión de Artes Plásticas de la Universidad de Chile así la ha entendido y, en un esfuerzo saludable dado el tiempo limitado de que disponía para despachar el envío, pudo reunir sesenta y un grabados de calidad, que representarán en la exposición aludida una pequeña, pero significativa historia de las artes gráficas chilenas. Los trabajos reunidos son de los pocos cultores nacionales que practican tan rico medio de expresión, particularmente de los artistas que han hecho del grabado su técnica preferida y profesional. Agua fuerte, punta seca, barniz húmedo, aguatinta y xilografía componen los diferentes modos técnicos del total de obras seleccionadas, lo que proporciona al conjunto variedad e interés gráfico, que unido a la presentación prolijamente cuidada, nos permite pensar con optimismo en sus resultados.

PRIMER CONCIERTO SINFONICO DE LA TEMPORADA DE INVIERNO

La temporada sinfónica del presente año se inauguró el 4 de Mayo en el Teatro Municipal, con un concierto dirigido por Armando Carvajal y en el que actuaron como solistas Hugo Fernández y Julio Toro.

Se estrenaba en esta ocasión la «Quinta Sinfonía» del compositor ruso contemporáneo Dimitri Schostakovitch, ya conocido de nuestro público de conciertos por sus obras: «Quinteto» y «Séptima Sinfonía», llamada «de Leningrado».

Schostakovitch, junto a Prokofiev, Shaporin, Djerzinsky, Miaskovsky Jachaturian y muchos otros músicos representantes de las diversas nacionalidades de la Unión Soviética, es uno de los artistas más destacados de su país en la época contemporánea. La diversidad de su obra, que abarca todos los géneros, y la vigorosa personalidad de su música, le ha valido no sólo ganar el destacado sitio que ocupa en la música de su patria, sino también, en los países que han tenido ocasión de apreciarle.

JOAQUIN PEREZ FERNANDEZ

Artista moderno, nervioso y sensible, Joaquín Pérez Fernández no realiza tan solo la obra, que pudiera ser pasajera, de un director de compañía que presenta espectáculos al público; no, su obra es mayor y tiene trascendencia: nos invita, en el fondo, a conocer toda la belleza plástica y musical que vibra en algunos verdaderos cuadros regionales del Perú o del Ecuador. o en ciertas graciosas estampas bilbaínas, llenas de color y sabor. El cuidadoso estudio de los detalles la maravillosa policromía de los trajes, el brillo de ciertas auténticas alhajas indianas, el insuperable buen gusto de la presentación escénica, la armonía de la música y el canto: todo contribuye, conjuntamente, al agrado creciente del espectador. En una época como la nuestra, donde el buen teatro parece a ratos haber perdido sus fueros ante la invasión de otros espectáculos, la compañía de Pérez Fernández nos habla, puede decirse, al corazón.

Por iniciativa de la Dirección de Informaciones fué incluída en este repertorio de folklore americano, una estampa de Chile, con nuestro baile típico, la Cueca. Esto habrá de prestigiar al excelente conjunto de Pérez Fernández y, al mismo tiempo, llevará el nombre de Chile a todos los pueblos del Continente.

NUEVA MUSICA CHILENA

En el repertorio de la producción nacional, especialmente aquella de carácter docto, se había considerado como un axioma la exclusión de los autores del pasado siglo; repudio del cual sólo se había escapado José Zapiola, al cual se le consideraba como el creador de una obra única: la Canción de Yungay.

Esta situación anómala que descartaba hasta el mismo Manuel Robles y que nos ha colocado—siempre por debajo de otros países del Continente—va a tener una modificación radical con la divulgación de una serie de piezas de autores selectos del siglo XIX. Recientes investigaciones del compositor y musicólogo Carlos Lavín han puesto al descubierto diversas obras inéditas del mismo Zapiola; de Ignacio Alvarez, un mendocino que recibió su educación en Chile, donde hizo editar interesantes composiciones no comprendidas por su elevación; de Enrique Lanza, ilustre músico extranjero que aquí se dedicó a la composición, dejó una familia de músicos y dió su

vida por nuestra patria; de Santiago Heitz, otro artista nacionalizado; de Ruperto Santa Cruz Henríquez; de Francisco Oliva; del primer nacionalista chileno: Juan Antonio Orrego y de los Guzmanes, entre los cuales descollaron Federico, el pianista internacional y Eustaquio 2.º Guzmán, esclarecido músico.

Servirá este acervo para ampliar considerablemente el repertorio nacional de las bandas, de los corales, de los conjuntos instrumentales de las emisoras, como asimismo de los escasos programas nuestros de música de cámara.

MUSICA NUEVA PARA LOS CHILENOS

En el momento en que aparecemos inundados por una producción anodina de música extranjera, se promete divulgar en nuestras bandas, orquestas y corales un nuevo repertorio de obras cultas de autores chilenos del siglo XIX que hasta ahora permanecían inéditas. El compositor y musicólogo Carlos Lavín ha recopilado composiciones meritorias de José Zapiola, de Enrique Lanza, de Ignacio Alvarez, de Santiago Heitz, de Ruperto Santa Cruz, de Francisco Oliva, de Juan Antonio Orrego, de Federico y Eustaquio Guzmán, pléyade de compositores que actuaron en nuestro ambiente en épocas ingratas para la producción artística y en una era en que el gusto de los melómanos estaba viciado por la manía del arte lírico, desechando todo otro género de arte serio.

Servirá este acervo para colocar nuestra intelectualidad musical en el puesto continental que le corresponde, imitando a la nación brasileña que en sus programas de música honra a sus autores de los siglos XVIII, XIX y XX con un nacionalismo bien entendido.



Facsímil de la portada de una de las primeras colecciones musicales, editada por RUPERTO SANTA CRUZ HENRIQUEZ, en Santiago de Chile.

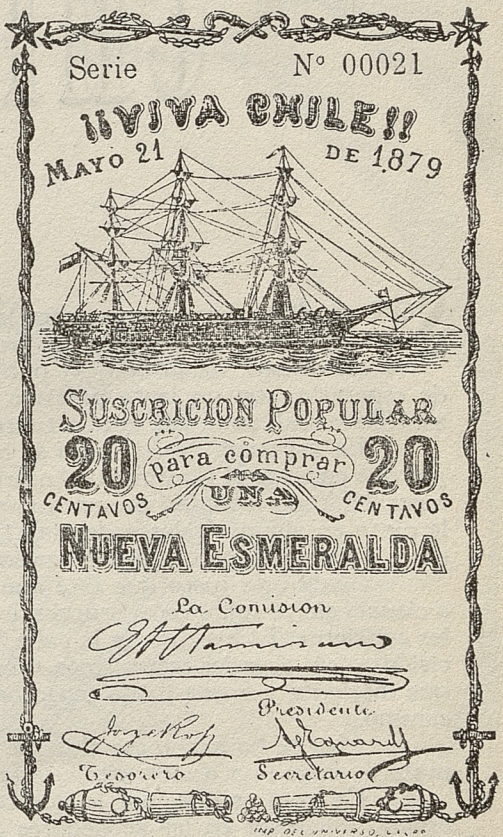

Facsímil de los bonos de guerra, puestos en circulación en 1879, pocos días después del Combate Naval de Iquique, con el objeto de comprar una nueva **"Esmeralda"**. *La nueva nave fué comprada y, después de prestar durante diez años sus servicios a la Armada Nacional, fué adquirida por el Mikado en la guerra ruso-japonesa.*

Enrique Cordovez Madariaga

La ANTARTIDA CHILENA

El autor de este artículo, Capitán de Navío Sr. Enrique Cordovez Madariaga, es Asesor Naval del Ministerio de Relaciones Exteriores de Chile.

SON muchas y muy sugerentes las preguntas que sobre la Antártida, las gentes se formulan, y ellas tienen el gran mérito de estar muy justificadas. En efecto, la curiosidad, de la opinión pública, enfoca el asunto de la Antártida, como es de esperarlo, con un lente práctico, y de aquí surge de inmediato un cuestionario sencillo y real, pero a la vez cortante y específico.

Es así como de continuo se oye el interrogatorio que se inicia preguntando: ¿en qué consiste el Continente Antártico?; ¿a qué distancia queda de nuestro extremo austral?; ¿qué facilidad presenta para abordarlo?; ¿es su clima tan terrible como se le pinta en algunos relatos de viaje?; ¿cuáles son sus posibilidades?; y así, ordenadas o no, siguen y siguen las interrogaciones.

Nada más justo que este afanoso deseo del conglomerado nacional, de saber a ciencia cierta sobre estos asuntos antárticos y de las varias otras materias que a ellos les concierne. El hombre de la calle, principalmente, requiere ser informado con precisión y sin grandes tecnicismos sobre lo substancial en este problema nacional para que discierna y forme juicio tan pronto como el tema antártico se le atraviese en su camino.

Algo se ha hecho por ilustrar a la opinión pública, pero lo trascendente de la materia exige una acción interesante, colectiva, sostenida y eficaz.

De aquí es que, por lo que respecta a nuestra modesta parte, con el mayor agrado iniciamos en las acogedoras columnas de la Revista «Antártica», estos artículos que van a proporcionar a los lectores de ella la información breve, pero completa que en forma condensada procura poner al alcance de todos el Problema Antártico con los justos relieves y adecuadas proporciones. Con ello creemos cumplir honradamente con un deber patriótico y a la vez colocar en un plano de equidad, y no de propaganda, este asunto que encierra incuestionable trascendencia para el interés nacional.

A lo largo de esta serie de artículos, los lectores han de advertir con frecuencia las impresiones de mi viaje a la Antártida en el verano de 1943; con ello creo aportar un interés no pequeño a los que se aficionan a estas cautivantes materias del Polo Sur y ese su continente del misterio.

Debemos, pues, agradecer en primer término la invitación que, sin reservas, nos hizo la Dirección General de Informaciones y Cultura, y luego destacar la gran utilidad que nos proporciona la Dirección de la Revista «Antártica», al poner a nuestra disposición el servicio de dibujos y grabados que con su objetividad y su arte nos facilitará grandemente nuestra tarea.

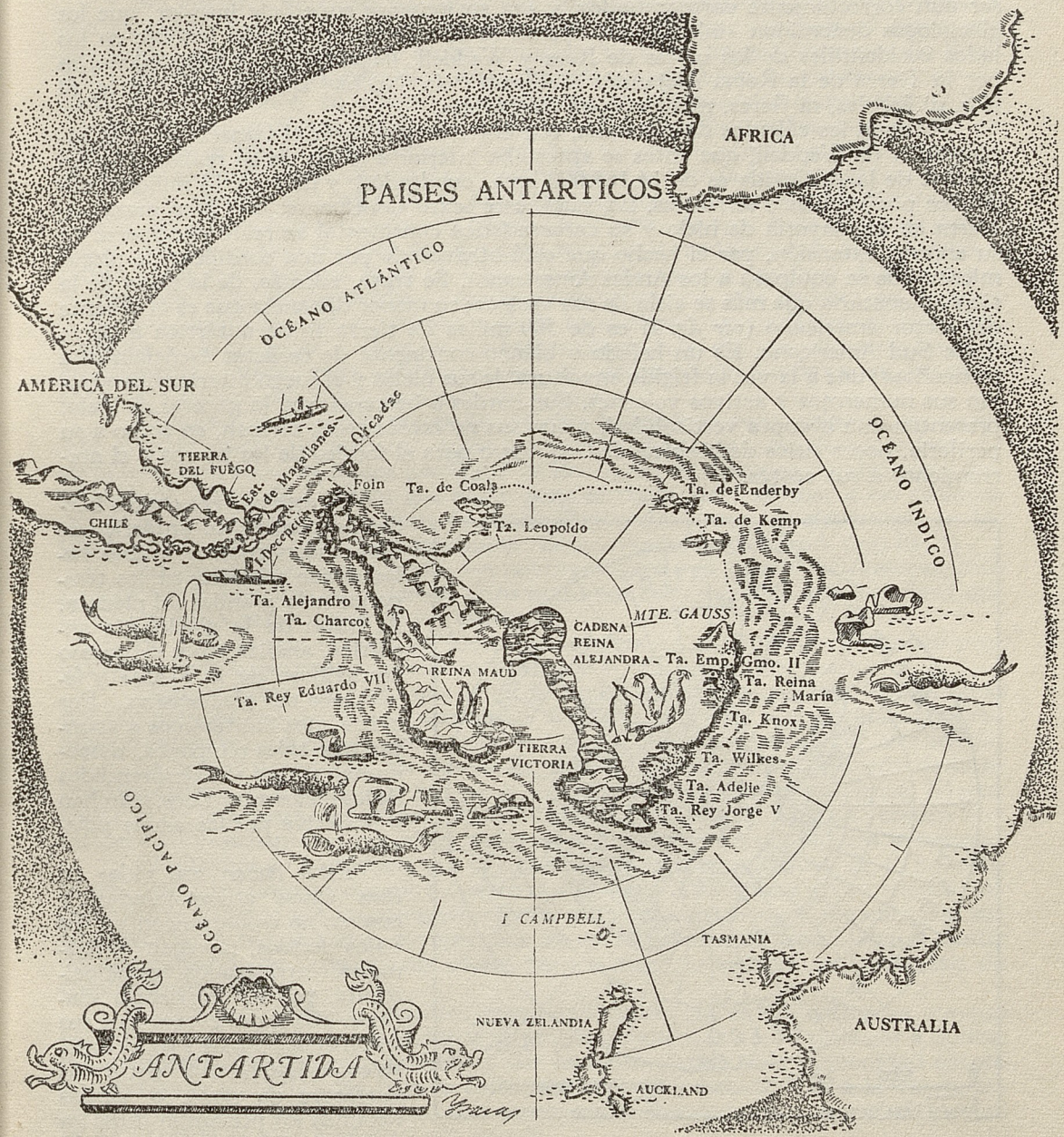

Figura 1

Qué es el Continente Antártico

La masa enorme terrestre que, como gigantesca caparazón de tierra y hielo ocupa el Polo Sur del planeta y sus alrededores, posee un tamaño que puede estimársele en números redondos en 14 millones de kms. cuadrados; o sea supera en extensión a Europa en más de una mitad, es casi el doble de Australia o la mitad de Africa. Decimos que se sabe de su superficie en forma estimativa porque, a pesar de los esfuerzos desplegados por el hombre, más de la mitad de sus contornos no han logrado ser aún correctamente cartografiados, y esa su inmensa superficie interior, que los glaciólogos denominan «inlandsais», apenas se conoce por el pie del hombre en los lados occidentales de los mares de Ross y Weddell, llegando pocos expedicionarios por la Tierra de la Reina Alejandra al mismo Polo. No hay en este Continente, ni ríos, ni árboles, ni flores, ni superficies cultivables.

Según los cálculos de Kossinna, que entró a considerar el tamaño real del extenso mar de Weddell, que antes se apreciaba inferior a lo que es en realidad, la superficie de la Antártida es de 14.165.000 kms. cuadrados, y de ellos 13 millones cubiertos por los hielos terrestres. Es, pues, este sexto Continente, una gran masa, cubierta en su mayoría de hielo y su característica continental se reafirma, aparte de su enorme extensión, por el hecho que está atravesado por una cordillera de plegamiento que se equipara a los Andes Americanos. Se trata, además, de la masa de la tierra planetaria que más se aisla de sus vecinas; su menor distancia que es el saliente del sector americano (*ver fig. I*) es de 500 millas de tierra firme antártica a tierra firme Sud Americana. Es un helado y blanco continente de carácter esencialmente montañoso; une a la vez la frígida envoltura de sus hielos y el fuego interior que arrojan sus numerosos y activos volcanes. Sus bordes o barreras, por lo general de hielo, presentan una abrupta verticalidad, y aun sus no escasas islas ofrecen, en torno a su periferia, pocos sitios de hospitalidad, ya fuere para el fondeo de los barcos o el aterramiento a sus costas.

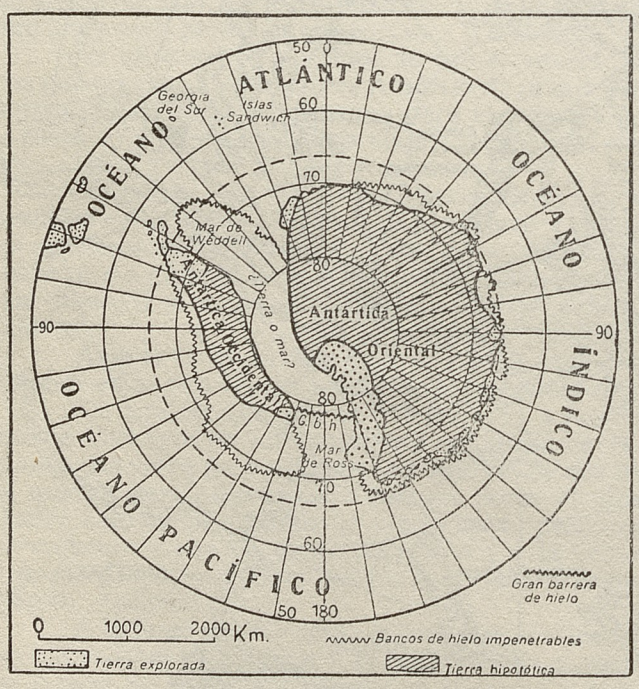

Figura 2

De esta barrera o altos bordes del continente antártico se desprenden enormes masas heladas que constituyen los témpanos más grandes del planeta. Al tratar de la glaciología antártica, analizaremos el proceso maravilloso de la «vida» y fenómenos del glaciacismo. Por ahora, nos limitaremos a apuntar que tales témpanos, descomunales, una vez desprendidos de los hielos antárticos, marchan a la deriva por las aguas polares.

Ellos hacen «su vida» en esas aguas atemporaladas y cuando no embarrancan en los bajos fondos, navegan fantasmales, arrastrados, principalmente, por las corrientes marinas. Sus enormes tamaños, sus fenómenos propios y sobre todo, su escondite furtivo entre las borrascas de nieve o densas neblinas los presentan como los más temibles enemigos del navegante antártico.

Ya en 1817, Fr. W. Oertel enunció la división de las tierras subpolares en cuatro sectores: Atlántico, Pacífico, Australiano e Indico. En 1899, Markham, célebre hombre de ciencia y explorador antártico, dividió la Antártida en cuatro cuadrantes, y Cook, en 1904, conservándolos, les denominaba con los nombres de Americano, Africano, Australiano y del Pacífico; esta nomenclatura también la adoptó Mawson y la cartografía moderna la reconoce sin excepción en los mapas que disponemos o hemos conocido.

Sin entrar a enunciar las diferentes opiniones geológicas, que nos llevaría a una extensión superior al cuadro genérico que describimos, nos bastará establecer que todas las suposiciones, que no hace muchos años creían que los mares de Weddell y de Ross se unían bajo la gruesa caparazón de hielo, dividiéndose por lo tanto este continente, en cuanto a sus tierras, en dos enormes fragmentos, se han desvanecido y, podemos decir, que ahora la idea científica se ha consolidado en torno a que se trata de un continente enterizo, sin fragmentación alguna, echándose así por tierra la teoría de una Antártida Oriental y la otra Occidental (ver fig. 2).

Nos corresponde aquí dejar señalado que los más connotados hombres de ciencia antárticos han arribado a la conclusión común de que todo el actual sector meridional no es sino el resto de una gran masa continental que en otro tiempo—talvez antes del Terciario o en el Terciario mismo—estaba unida a Australia y a Sudamerica. Ello se desprende, como lo enunciamos con más detalles en nuestro libro «La Antártida Sud Americana», de la total semejanza geológica, glaciológica, geofísica y de su fauna y flora de ambas regiones, hoy día tan distanciadas geográficamente. Puede, pues, afirmarse que la dependencia tectónica es estrecha entre la América del Sur y la Tierra de Graham.

Dijimos que el continente es de carácter montañoso por excelencia; no podemos avanzar mucho sin embargo, sobre la relación de unas y otras de sus cadenas de cordillera. Con todo, el enlace geológico de los Andes Americanos con las altas mesetas de la Tierra de Graham que nadie pone en duda, hace afirmar a los geólogos que tales Andes una vez cruzada la citada Península, prosiguen elevándose en latitud hasta el propio Polo, para empalmar con las montañas de Maud. (ver fig. 1)

En otro de nuestros artículos nos referiremos con más detalles sobre este aspecto geológico que aquí sólo enunciamos. Otro tanto nos corresponderá sobre el clima antártico, fauna y otros varios de sus aspectos.

En más de una ocasión, ya fuere en conferencias, artículos y en nuestro propio libro, hemos procurado señalar la belleza y el exotismo antárticos.

Siempre hemos pensado que el medio ambiente de la Antártida está dirigido por dos grandes mandatos: su inmensidad, donde la pequeñez no tiene cabida como dijo un pensador, y luego su cautivante belleza que a la par que fascina, amedrenta.

La visión nevada de sus vastas llanuras, resplandecientes, se torna deslumbradora cuando está iluminada por ese pálido sol de rayos suaves y oblicuos. El contraste es de una fantástica atracción cuando de sus sábanas de hielo se yerguen hieráticos e impresionantes sus cumbres y altos picachos como rocas obscuras y rugosas.

Persistimos en la creencia que la Antártida es en esencia y fluye de su ambiente una tierra totalmente disímil del resto del planeta. Ora quieta en su silencio indescriptible, cuando cae en completo reposo, o ya convulsionada y rugiente con sus ensordecedoras tempestades, siempre nos apareció como que desdoblaba el sentir del ser humano con aspectos novedosos para sumergirlo siempre en un éxtasis de constante inspiración.

Cerraremos, pues, las presentes líneas, destacando que el VI Continente, aunque aun vive en el misterio de sus hielos, y de su grande aislamiento es, sin lugar a dudas, un continente inmenso en potencial, y por lo tanto augura a la humanidad entera insospechadas posibilidades bajo la cobertura enorme y helada, que a la vez se esconde en barreras infranqueables, tras tempestades huracanadas y con el clima que se ha llamado el más inhóspito del mundo.

POLITICA DEL MUNDO

Thomas Mann

EL *Fin*

Aquel que ha sido llamado el más grande de los hombres de letras, vivientes, escribe la necrologia del régimen funesto que dominó a Alemania.

El destino del monstruo más repulsivo de nuestra época, el Nacionalsocialismo, se halla en trance de consumación; un destino apropiado a su carácter, que llevó grabado en la frente desde su nacimiento, visible para todos, un destino cuya consumación sólo era cuestión de tiempo. Si tal agonía sólo fuera suya propia y no simultáneamente la de una grande e infortunada nación que sufre ahora por su credulidad, su seductibilidad y embrujamiento y su carencia de juicio político, podríamos contemplar la catástrofe con mayor ecuanimidad, con un sentimiento más frío de satisfacción frente a lo que es justo y necesario.

Si fuéramos vengativos, nosotros los exilados que fuimos insultados como enemigos de nuestro pueblo o, a lo menos, como pensadores anacrónicos; nosotros que fuimos despreciados como representantes de la «humanidad retardada», deberíamos afectarnos menos de lo que estamos con la agonía, el tormento y la miseria de la colectividad que nos rechazó de su seno. Cuando vuelvo la mirada hacia el pasado anterior a los comienzos de nuestro destierro, a esos días de desarraigamiento, de agitación, de angustia, de falta de patria, me pregunto ¿cuál era nuestra emoción dominante, nuestra idea fija en medio de nuestra ansiedad personal? Era la compasión; una compasión anticipada que ciertamente no previó toda la realidad futura del castigo, ni la plena respuesta a esta pregunta: ¿Qué le irá a ocurrir a esta gente?

Vuelvo las páginas de mi diario de hace doce años, de 1933 y 1934, aquel tiempo en que el ruido de festividades embriagadoras y de inmotivado júbilo por los triunfos y la libertad, resonaba de Alemania a los países circundantes, con su acompañamiento de campanas y de himnos, de estandartes y de feriados romanos interminables, decretados para el pueblo, el Gobierno o el partido. Fué una época en que la visión de aquella infame guerra civil de venganza, de atropello de la justicia, de violencia y suprema falsedad, llenó mi corazón de horror y de amargura.

He aquí las palabras de mi diario: «Tenemos la profunda convicción de que estos necios e ignorantes llegarán a un mal fin. ¿Y entonces? ¿Qué será de este infortunado pueblo alemán, intoxicado ahora con una pseudo-felicidad? ¿Qué desilusiones tendrá que sufrir, qué catástrofes físicas y espirituales le estarán reservadas? El despertar que le espera será diez veces más terrible que el de 1918». Y todavía: «Piedad, desde el primer momento, para el pueblo que vió el naufragio de todas sus grandes esperanzas y que va a experimentar ahora el derrumbe del último bastión de su fe. ¿Qué será en breve del pueblo que ha puesto una tal dosis de confianza en la mentira? Pero dudo de si la piedad sea apropiada a la vista de ese grado de ilusión y de esa falta de sentido del mal que este pueblo demuestra en su fe».

Después de todo lo que ha ocurrido, esta duda sobre lo adecuado de la piedad es más vívida ahora que nunca. La «falta de sentido del mal», de lo que es obvia e inequívocamente malvado, que han exhibido grandes masas del pueblo alemán, fué y será siempre criminal. La tremenda embriaguez a que se entregó esta nación siempre ávida de emociones, con el licor envenenado del nacionalismo suministrado por necios y mentirosos, y en el curso de la cual cometió innumerables crímenes, ha de tener un castigo.

* * *

Es imposible exigir de las engañadas naciones de Europa, del mundo, que tracen una línea divisoria neta entre el «Nazismo» y el pueblo alemán. Si existe eso que se llama pueblo, si existe eso que se llama Alemania como una entidad histórica, entonces también existe eso otro que se llama responsabilidad, del todo independiente del precario concepto de «culpa». El mundo ha soportado cinco años de una guerra llena de sufrimientos y sacrificios, guerra desatada por Alemania; y desde el primer día los adversarios de ésta se vieron frente al ingenio, al valor, la inteligencia, la disciplina y la eficiencia militar germanas combinadas, en una palabra, frente a todo el poderío de la nación alemana, que se erguía como tal detrás del régimen y se empeñaba en sus batallas. No se vieron frente a Hitler ni a Himmler, los cuales no serían nada si los alemanes, viriles y ciegamente leales, no estuvieran peleando y muriendo con extraviado valor por estos criminales hasta el día de hoy.

Nadie puede negar que el «despertar nacional» de 1933, este delirio que llevaba consigo las semillas de la guerra, poseía el desbocado poder de una genuina revolución. Pero la condenación y la desesperanza estaban escritas en sus facciones. «Las grandes revoluciones»,—escribí por entonces en mi diario—«suelen atraer la simpatía y la admiración del mundo por su cruenta y apasionada generosidad. Eso ocurrió tanto con la revolución rusa como con la francesa, que conmovieron profundamente a todos los cerebros del mundo dotados de pensamiento y emoción.

«¿Qué le ocurre a esta revolución alemana, que aisla al país y sólo engendra en torno suyo la incomprensión y el odio?... Se jacta de su carácter incruento y, sin embargo, es la más vengativa y sedienta de sangre que jamás haya existido. Su carácter fundamental, pese a cuanto podamos imaginar, no es la exaltación, la alegría, el amor, que siempre pueden ir unidos a grandes sacrificios sangrientos en aras de la fe y del futuro de la humanidad, sino el odio, el resentimiento, la venganza y la bajeza. Si fuera más bella, más luminosa, más noble, el mundo la podría admirar

aun cuando vertiera mucho más sangre... Les estuvo reservado a los alemanes el realizar una revolución de un carácter nunca visto antes: una revolución sin ideas, contraria a las ideas, a todo lo más elevado y mejor, y opuesta a la libertad, la verdad y la justicia. Jamás ha ocurrido nada semejante en la historia humana. Y todo esto viene acompañado del tremendo regocijo de las masas, que imaginan haber realizado su propósito, en tanto que, en realidad, sólo han sido engañadas por una habilidad insensata, hecho que hasta ahora no se atreven a confesárselo a sí mismas. Y tras todo eso yace la certeza absoluta que asiste a los mejores, de que todo lleva a una espantosa catástrofe».

«Un hecho que hasta ahora no se atreven a confesárselo a sí mismas». A riesgo de aparecer negando la responsabilidad alemana y pidiendo una paz suave, no ocultaré lo que supe por entonces, a saber, la rapidez con la cual la desilusión, el malestar, las angustiosas dudas se difundían por el país; la rapidez con la cual la «democrática» autoidentificación de los gobernantes con el pueblo se convirtió en una descarada farsa. Porque yo veía a la nación y sentía con ella que se había metido en una trampa de la cual ya no podía escapar, en parte por su obstinación y en parte por su debilidad.

«Tengo una convicción íntima», escribí para mí solo, «la de que las tres cuartas partes del pueblo, no las siete octavas, o, para ser más preciso, que el pueblo como un todo se halla transido de un temor profundamente arraigado a sus conductores y a la situación a que ha sido arrastrado. La indiferencia, el fatalismo y la desesperanza son los sostenes del régimen mucho más que la fe y el entusiasmo. Prevalece una vigilancia y una espera clandestina, llena de curiosidad pesimista y de un fatalismo pasivo. Estas gentes suspirarían de alivio, como liberadas de una pesadilla, si todo concluyera, y el socorro del exterior apenas encontraría indignación y ni aun asombro».

* * *

Eso es lo que escribí y no puedo negarlo. Lo que vi entonces fué un pueblo intoxicado e imbuído cada vez más en un frenesí nacionalista y falsamente revolucionario; pero, sin embargo, un pueblo deprimido, temeroso de futuros males, lleno de fatalismo apático; un pueblo que se precipitaba ansiosamente sobre cada diario extranjero y que se veía entregado a una aventura discutible sin la menor posibilidad de resistencia. El pueblo previó todas las desgracias imaginables, la guerra, la ruina económica, la liquidación del país, intranquilo, como estaba, por su misma ignorancia, por su impotencia frente a la propaganda, por mil horrores que ocurrían entre ellos y por su aislamiento moral.

No son éstas expresiones que yo esté acuñando ahora al cabo de un largo intervalo; también las usé entonces. Más aun, la condición que denominé «una guerra civil de venganza» se convirtió pronto en un estado de guerra con el mundo exterior, una guerra de «ersatz», de aislamiento sin esperanza, una autarquía de guerra, y en el engaño popular cuidadosamente alimentado en el sentido de que el pueblo alemán era el campeón de la verdad contra la mentira y de todo el mal y la infamia del mundo se había unido maliciosamente contra el país que podía suministrar la salvación... Pero todo estado de guerra, genuino o pretendido, une más al pueblo con su gobierno, concluye la identificación final de la nación con su régimen.

A medida que trascurría el tiempo, parecía que las cosas habían sido siempre así y que tenían que ser así. El régimen no sólo era reconocido en el exterior, sino que aun sus intereses eran atendidos, en parte por el deseo de la paz y en parte por la admiración a un país que le negaba a los trabajadores el derecho a la huelga. La generación mayor se retiró y avanzó la generación joven, que no sabía nada sino la «vida heroica».

En seguida vino la guerra, la guerra real, que, para un pueblo carente de sentido crítico como el alemán, sólo constituye un reto a su hombría, a su salud biológica, a su voluntad de sacrificio. Los alemanes hicieron lo que pudieron... y todo el mal que pudieron. En su nombre, con sus manos, gobernantes brutales cometieron atrocidades ante las cuales tiembla el corazón de la humanidad, atrocidades inexpiables, inolvidables. Al mismo tiempo la guerra se perdía tan luego como la «blitz», una vez más, terminaba en su fracaso. Durante el mayor tiempo que pudieron rehusaron reconocer el hecho y cuando al fin lo hicieron, entonces un fanatismo delirante y el «pathos» gótico ante la destrucción, fueron sustituídos a la perdida fe en la victoria.

Fué una visión terrible la de toda una nación jugándose desesperadamente su destino y corriendo al abismo con los ojos abiertos de par en par. Los intentos de derribar el régimen para salvar lo que restaba de substancia y de futuro y aun podía ser salvado, fracasaron ignominiosamente. Jamás una nación logró conductores más crueles, amos que insistieran más implacablemente en que aquélla debía perecer con ellos.

La catástrofe nacional que el régimen llevaba en su seno está a la vista. Durante doce años debimos aguardarla con una mezcla de horror y de esperanza. Sí, la deseamos, por la lógica de la moral, por odio genuino, por el deseo de un castigo para la maldad insensata en conformidad al dictado de la ética. Y ahora que tenemos el desastre a la vista, una ruina de extensión nunca vista, una bancarrota moral, espiritual, militar y económica sin paralelo, ahora nuestra piedad por una época tan mal orientada, por tanta imprudencia, por tanta lealtad a ideales muertos, por tal desafío a los requerimientos reales del mundo actual, ahora, sin embargo, nuestra piedad iguala a nuestra satisfacción: es una piedad no exclusivamente altruísta, pues todo lo alemán se halla en juego y está en peligro, incluso el espíritu, el pensamiento, el idioma alemán. Y nos vemos obligados a plantearnos la cuestión de si en el futuro «Alemania» en cualquiera de sus manifestaciones puede osar desplegar sus labios en los asuntos humanos.

¿Satisfacción? Ciertamente, la experimentamos. La desgracia de una filosofía desgraciada que nos torturó y exiló; el desenmascaramiento de esos intelectuales de cerebro enfermo y aduladores que tomaron el más vil disfraz de germanismo por la cosa real y que vieron en un clown repugnante, en un petardista histérico, al «salvador», al «conductor carismático»; que servilmente participaron en todas las abyecciones, charlando entre tanto de «cambio de la estructura espiritual», para la cual «los antiguos valores ya no eran válidos»... todavía están presentes en mi pensamiento.

* * *

La caída del nacionalsocialismo al limbo, al submundo a que siempre perteneció—porque era la escoria del submundo, la más vil, que había ascendido con aquél

a la superficie—¿por qué no habría de llenarnos de satisfacción? Y más que satisfacción: es el consuelo y la ventura de presenciar la restitución de su honor y su libertad a los pueblos europeos, particularmente a Francia, que salen de la más profunda humillación.

¡Pero a qué costo! ¡Qué destrucción incalculable ha sido practicada por la locura, por el embrutecimiento, por el misticismo político de un pueblo... de nuestro pueblo! ¡Qué será pertenecer a una nación, trabajar en la tradición espiritual de una nación que jamás supo cómo llegar a ser una nación, y bajo cuyos esfuerzos megalomaníacos y desesperados para llegar a ser una nación el mundo ha tenido tanto que sufrir! Ser un autor alemán... ¿qué ha de significar? En el fondo de toda sentencia que nosotros construyamos en nuestro lenguaje, yace un pueblo quebrantado, espiritualmente consumido, extraviado respecto de sí mismo y de su historia; un pueblo que, de acuerdo con sus hechos, desespera de gobernarse jamás a sí mismo y prefiere convertirse en un colonia de potencias extranjeras; un pueblo que tendrá que vivir en confinamiento solitario, como los judíos del «ghetto» de Varsovia, porque la espantosa acumulación de odio en torno suyo no le permitirá salir de sus términos; un pueblo que jamás podrá mostrar otra vez su rostro.

Una cosa es cierta: debe terminar el Reich marcial que jamás entendió el significado de la palabra «libertad»; que miró como «libertad» sólo su propio derecho a esclavizar a los demás. El romanticismo mecanizado llamado Alemania fué una maldición tal para el mundo, que ninguna medida que tienda a destruirlo como estado de espíritu puede ser desaprobada. Queda la esperanza de que, con la cooperación de los alemanes mismos, purificados por el sufrimiento cruel, pueda encontrarse una forma de gobierno y de vida para ellos que estimule el desenvolvimiento de sus mejores dotes y los eduque para convertirse en colaboradores sinceros en la construcción de un futuro mejor para la humanidad.

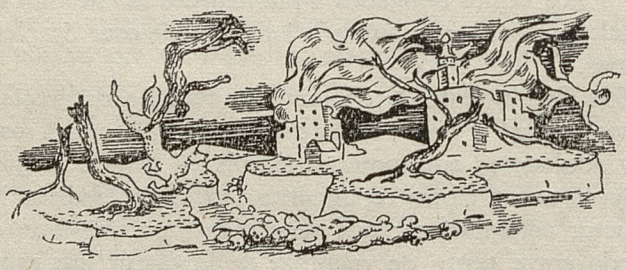

Bjorn Stallare

LA VENGANZA DE NORUEGA

RACIMOS de noticias intrascendentes que se escapan de la Noruega ocupada por conductos subterráneos, abren con frecuencia el acceso a algunas de las historias más dramáticas de la guerra.

Noticia: «Un informe de Oslo al Gobierno de Noruega en Londres confirma la muerte del agente de la Gestapo alemana Rolf Schüttauf, en una reyerta a bala con patriotas noruegos cerca de Oslo».

Ese fué el informe.

Pero yo conozco a ese hombre. El año pasado quiso tener una cita conmigo en Oslo, pero yo rehusé verlo. Por eso estoy aquí.

En primer lugar debo escribir acerca de otro alemán. A principios de la década de 1930, cuando la depresión económica estrangulaba a la mayor parte del mundo, llegó a la capital noruega un músico alemán contratado por la Orquesta Sinfónica de Oslo. Era un flautista, uno de los más eximios de Alemania. Habiéndosele ofrecido un asiento en la Sociedad Filarmónica de Oslo, aceptó.

¡Qué gran flautista! Sobresalía en Haydn y en Mozart; pero con cualquier trozo que ejecutara dejaba extáticos a sus oyentes. Sus colegas músicos, los críticos, los intelectuales de todos los campos, llegaron a ser sus más devotos amigos. Al punto encontró una esposa y un departamento y se consagró a formar una familia. Solemne, tierno, de ojos tristes, retraído, parecía hecho de una arcilla demasiado frágil para contender con un mundo de discordia. Su flauta y su talento eran sus únicas armas; pero un hombre a quien nadie temía no necesitaba otras. Recuerdo vívidamente su dulzura, recuerdo cómo hablaba de su mundo soñado de Mozart y de melodías. Este era el verdadero artista alemán.

En la tarde del 8 de Abril de 1940, en la intimidad de su hogar, el artista melancólico se quitó la máscara. Los ojos tristes se trocaron en dos pozos de odio. El físico que dominaban asumió una prestancia prusiana. La metamorfosis fué completa. ¡Habían llegado órdenes desde Berlín!

De un rincón escondido de su ropero sacó su uniforme de la Gestapo, que examinó cuidadosamente. Toda esa noche trabajó con sus archivos y expedientes sobre Noruega y los noruegos, minutas de las inocentes conversaciones de sus benefactores de Oslo, sus amigos, sus conocidos. Poco después del alba se alzó de entre

el montón de documentos en obediencia a un rumor, el de unos motores de aeroplanos, aeroplanos alemanes. Vistió el uniforme. El flautista, Rolf Schüttauf abandonó su departamento para dirigirse a una cita con su jefe, Heinrich Himmler.

Técnico brillante

¡Vaya una combinación, Himmler y Mozart! Jamás olvidaré la expresión concentrada del rostro de Schüttauf en aquellos días anteriores a la invasión, mientras él, espía de la Gestapo, tocaba en la Orquesta de Oslo. Pero rara vez advertimos tales cualidades—el oído atento, los ojos distraídos—en un músico. De algún modo parecían convenirle. Ciertamente eso le sentaba a Schüttauf. Antes de la guerra los noruegos, como los demás pueblos civilizados, no miraban al recinto de la orquesta ni debajo de sus camas en busca de espías de la Gestapo.

Le convenía a Schüttauf. Podía asistir a reuniones, sonreir a su atrayente manera, pasear por los jardines del Palacio Real sin ser sospechado ni perturbado, mientras memorizaba un cabo de conversación y lo ubicaba en su mente al lado de los trozos de Haydn y de Mozart.

Había sido muy cuidadoso. Los arrestos entre los intelectuales noruegos eran algo cotidiano en los días siguientes a la invasión, pero era rara la víctima que dejaba de encontrar a Schüttauf entre sus acusadores. Llevaba la cuenta exacta de todas las fechorías de cada patriota prominente. Conocía las ideas de cada cual sobre las cuestiones políticas; sabía si era o no verosímil que un noruego notable estuviera vinculado al movimiento de resistencia. Conocía el hogar de cada uno, a su mujer, sus hijos, sus libros, sus guisos de preferencia. Schüttauf utilizaba estos conocimientos sin escrúpulo alguno.

Como interrogador de la Gestapo, introdujo una técnica nueva y brillante. Se ordenaba a la víctima que se tendiera en el suelo de espaldas. A menudo se trataba de un viejo amigo, cuyos hijos tal vez acogían a Schüttauf con un abrazo cuando llegaba a reunírseles en alguna comida. Ahora el artista se sentaba en el estómago de su amigo y comenzaba el interrogatorio. Cuando la propia respuesta no era satisfactoria, Schüttauf se balanceaba verticalmente, variando a veces la técnica, poniéndose de pie y saltando, hasta que ni el estómago ni su dieño podían aguantar más.

Pero ahora está muerto.

Aun después que su felonía fué revelada, volvió a tocar en conciertos ocasionales. Un día abrió la hoja de música en su atril para encontrar una serie de notas irreverentes: la huella de las articulaciones de un muerto. Era una advertencia del movimiento subterráneo noruego.

La tradición democrática, alimentada y mantenida viva en Noruega por el movimiento subterráneo, fué una roca contra la cual se estrelló el espíritu nazi. Resultó demasiado dura para los nazis, porque se remonta a mil años atrás, a los tiempos de los vikings.

Los extranjeros pueden considerar a los vikings simplemente como a individuos que saqueaban las playas ajenas. Nosotros los noruegos los miramos antes que nada como a hombres que llevaron la democracia a los países del Occidente donde se establecieron, que se contaron entre los primeros en instituir la democracia en Europa. Sus comunidades eran gobernadas mediante el «ting» o «asamblea de los hombres libres», en la cual cada ciudadano tenía el derecho de alzar su voz en defensa de sus

ideas. El actual Parlamento noruego se llama todavía «Storting» o «asamblea mayor», continuando así la tradición de los vikings.

La lucha del pueblo contra los nazis ha pasado por tres etapas definidas hasta el presente. El carácter de la resistencia ha sido determinado en parte por los objetivos de las fuerzas nazis de ocupación y en parte por los objetivos de los noruegos mismos en sus esfuerzos de cooperación con las fuerzas aliadas.

En los primeros días de la ocupación, los conquistadores tuvieron planes grandiosos para la nazificación de todo en Noruega a un ritmo rápido. La tarea les parecía sencilla. Darían instrucciones a lo maestros noruegos y a los directores de escuelas para que comenzaran a inculcar el hitlerismo en los espíritus de los niños noruegos. Siendo buenos administradores, como lo creían, habían arreglado nuevos y detallados currículos escolares y estaban prontos a transformar los métodos de enseñanza. Proyectaban asimismo hacerse cargo de los sindicatos, expulsando a sus dirigentes noruegos patriotas, que serían reemplazados por colaboracionistas bien seleccionados o por individuos importados de Alemania.

El movimiento de las cooperativas, vigoroso en Noruega, fué forzado a conformarse al querer nazi, lo que ocurrió con las agrupaciones de los agricultores, de los pescadores y de todos los oficios y profesiones. El lema de todos los noruegos, desde el niño del kindergarten hasta la dueña de casa, el doctor o el predicador, había de ser: «Ahora vamos a tener que luchar en pro del nuevo orden».

Para hacer frente a este deliberado ataque espiritual a las tradiciones e instituciones democráticas, la lucha debía ser organizada en Noruega sobre una base espiritual. Esta fué la primera gran etapa de la resistencia subterránea.

Uno de los primeros actos de las células de la resistencia en cada comunidad fué el de organizar un servicio de espionaje, cuyos miembros tenían por misión la de averiguar anticipadamente las medidas que los nazis proponían y las directivas que habrían de dar tocante a las escuelas, los sindicatos y otros campos. Tales directivas eran publicadas entonces en diarios de la resistencia ampliamente distribuídos, que referían no sólo cuál habría de ser la próxima disposición nazi, sino además qué plan o acción concertada habría de seguirse para resistirla y frustrarla.

De este modo todos los maestros de escuela de Noruega quedaban en situación de protestar al unísono contra la introducción de la catequización nazi y de rehusar poner en práctica los nuevos currículos. En el número está la fuerza. Lo que un maestro o grupo no podía realizar, muchos maestros lo podrían. Lo mismo valía tratándose de los sindicatos, las cooperativas, las organizaciones de agricultores, pescadores y cien más.

Naturalmente, el movimiento de resistencia provocó la acostumbrada reacción nazi de terrorismo. En todas las ciudades, pueblos y aldeas, los ciudadanos fueron acorralados por centenares y sometidos a brutales interrogatorios. Semejante terrorismo tenía dos objetivos: primero, capacitar a los nazis para encontrar a los representantes de la resistencia, a los cuales querían identificar y matar; y segundo asustar a los demás, de modo que estuvieran menos prontos a cooperar con la resistencia subterránea.

El mero nombre de la Gestapo lleva el terror a los pueblos en multitud de países en que su labor jamás ha sido experimentada. Pero el pueblo de Noruega ha aprendido lo que es realmente la Gestapo. Al cabo de cinco años de aguzar sus ingenios contra estos detectives nazis tenidos por tan eficientes, los noruegos saben que

los agentes de la Gestapo no son astutos, que sus métodos se basan únicamente en la fuerza. No hay ningún Sherlock Holmes en la Gestapo, aun cuando hay numerosos Himmlers. Los noruegos han vuelto a demostrar algo que el género humano se está demostrando a sí mismo desde los días del hombre de las cavernas, es a saber, que el cerebro es una magnífica arma contra los músculos. Han sido capaces de combatir contra la Gestapo con el mejor éxito.

La segunda fase de la resistencia noruega comenzó en 1943. Por entonces todos los noruegos creían firmemente que la guerra terminaría a no muy largo plazo. La resistencia subterránea se asignó ahora una nueva tarea. Había necesidad de contactos más estrechos con el Gobierno noruego de Londres, a fin de que todos los problemas administrativos de la post-guerra pudieran ser dilucidados oportunamente. En razón de las prolongadas y perfectamente democráticas conferencias que se han seguido entre el Gobierno de Londres y la Resistencia, Noruega se halla preparada ahora para pasar a la etapa de la paz sin los trastornos que están ocurriendo en algunas de las regiones liberadas de Europa.

En su primera faz, el movimiento de resistencia consistía en muchas células correlacionadas en forma muy floja, si es que lo estaban. En la segunda etapa se organizó una junta central de líderes de la resistencia que colaborara con el Gobierno de Londres y coordinara las actividades de los numerosos grupos que habían venido trabajando independientemente, aun cuando, por supuesto, sus actividades habían sido concertadas por la prensa subterránea.

El día D en Noruega

La tercera fase de la resistencia noruega comenzó el día D. En ese momento la resistencia subterránea noruega recibió instrucciones de Londres a fin de que se considerara desde ahora como parte del esfuerzo total del continente. En tanto que los Aliados luchaban en Europa, el rol de la resistencia subterránea noruega tendría que ser el de impedir que los ejércitos alemanes fueran reforzados con tropas procedentes de los doscientos mil soldados nazis mantenidos en Noruega.

El día D fué de sol luminoso para Noruega, en el sentido literal de la palabra. Noruega es la tierra del sol de medianoche; en Junio y la mayor parte de Julio el tiempo de obscuridad es muy breve. El sabotaje, consecuentemente, tenía que esperar al mes de Agosto, en que las noches se alargan.

Entonces comenzó febrilmente. Desde la última parte de Agosto hasta la víspera de Año Nuevo, cien operaciones de sabotaje en gran escala fueron realizadas con todo éxito. Su objetivo era impedir la salida de tropas alemanas y también de los cien mil civiles alemanes, entre los cuales había muchos expertos ingenieros que habían sido enviados a Noruega a estudiar los medios de utilizar las caídas de agua como fuente de energía para la producción nazi.

Fueron volados los estanques de gasolina. Se incendiaron grandes cantidades de carbón, que los alemanes empleaban como un combustible sustituto. Se destruyeron las fábricas de repuestos de automóviles. Se inutilizaron trenes. Los depósitos de repuestos para la fuerza aérea fueron desguarnecidos y, finalmente, y no lo menos importante, los barcos alemanes fueron hundidos en las bahías noruegas. Sólo en una se destruyeron 26 mil toneladas de barcos.

Desde el hundimiento del Tirpits, la flota y la fuerza aérea británicas, ayudadas por las de Noruega, han mantenido la vigilancia de toda la costa y siguen realizando una guerra incesante contra la navegación alemana. El poder aéreo alemán se halla tan limitado hoy día que puede proporcionar muy poca ayuda a esta línea de barcos de abastecimiento, que debe soportar continuos ataques.

El movimiento de la Resistencia noruega no aspira a un rol particular una vez que termine la guerra; no espera continuar como un cuerpo político. Se considera sólo como una herramienta democrática con la misión de realizar una tarea de tiempo de guerra en cooperación total con el gobierno elegido.

Gracias a los esfuerzos de la resistencia subterránea, la democracia noruega ha sido capaz de subsistir y decirles a los nazis: «No hay en el mundo suficiente fuerza bruta para combatir la voluntad de hombres libres que han venido viviendo como tales en este país durante miles de años».

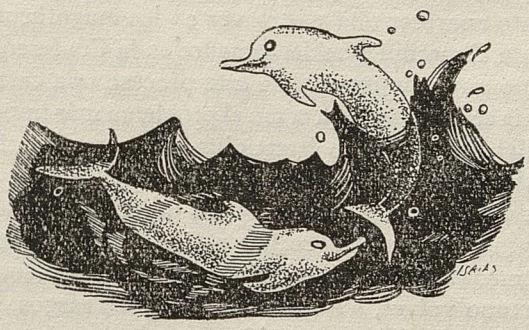

Bernardino Vila Aliaga

El Sentido de la Libertad

"Hay gentes que—en nombre de un absolutismo abstracto—se empeñan en sacar la moralidad fuera de los límites de la historia y pretenden exaltarla para que pueda ser agradablemente reverenciada desde lejos y desdeñada desde cerca; pero el pensamiento histórico nace a través de un proceso dialéctico extremadamente complicado y delicado, de la pasión de la vida práctica, yendo más allá que ésta y libertándose de ella en un puro juicio de verdad»; como se expresa Benedetto Croce.

Pero lo que se afirma de la moralidad, podría decirse de todas las grandes ideas que han agitado y agitan a los hombres y especialmente de la libertad, que, excepcionalmente, sea acaso la mayor de las grandes ideas que exaltamos desde lejos para que pueda ser cómodamente desdeñada en lo de dentro.

Sin embargo, como nunca en formas objetivas, y tal vez sea esta forma operativa una de las más grandes conquistas de nuestro tiempo, ella se ha hecho presente en la guerra y en la paz como un leit–motiv de las naciones aliadas. La Carta del Atlántico la consignó en cuatro libertades esenciales: la libertad de palabra, la libertad de religión, la libertad respecto de la necesidad y la libertad respecto del temor. La hemos visto aparecer una y otra vez en los magníficos y profundos discursos de Roosevelt y de Churchill y recientemente en la Conferencia de San Francisco se ha formulado como una culminación de este proceso una carta de los derechos humanos que bien podría ser considerada como el problema más importante de la reunión.

«El pueblo del mundo—dijo Stettinius—no estará satisfecho sencillamente con volver a un orden que sólo le ofrece medias respuestas a sus esperanzas. Pide rectamente una activa defensa y apoyo de los derechos humanos básicos y de las libertades fundamentales» y «esos derechos están estrechamente ligados a todas las demás importantes medidas para el desarrollo económico y social».

No es inoportuno volver, aunque sea a grandes rasgos, al problema de la libertad. Sin duda en la actualidad se verifica una lucha gigantesca entre la libertad y la planificación como su forma antitética más técnica y moderna y una de las consecuencias más importantes de la guerra ha de ser obligarnos a tomar una posición determinada a su respecto.

Regresemos, pues, al tema inagotable de la libertad y analicemos más de cerca las concretas implicaciones de su contenido, quedando siempre en el terreno de las cuestiones generales no sólo porque son las más importantes, sino porque ellas marcan el sello de nuestra época, constituyen su destino y porque no bastan millares de acontecimientos dispersos para cambiar en una línea el curso de la historia. Los errores de hecho—he leído en alguna parte—se corrigen como las faltas de cálculo; se borran y se empieza de nuevo. Los errores de principio, en cambio, conducen a los más graves desastres, conducen a las guerras, conducen a las revoluciones.

Por eso estamos con los que piensan que cuando estudiamos los problemas de post-guerra, los estudios no han de referirse como cuestiones fundamentales sólo

a nuestra industria, a nuestra minería, a nuestro pequeño mundo, como su determinante principal, sino también a la clase de mundo al cual nos encaminamos, para formarnos una estrategia de largo aliento y una táctica de acción.

Por eso, deseamos analizar el problema de la libertad frente a la planificación. La libertad, convertida en concepto absoluto, es una imposibilidad física; el hombre no es verdaderamente libre, sino en virtud del cumplimiento de ciertas normas que lo ligan a un sistema económico, social y humano y que lo ubican en un estado de régimen que funciona con una lógica flexible, cómoda y conducente a fines de incremento del bienestar general. Por otra parte, la planificación es un hecho que surge cada vez más poderosamente del curso natural de la historia. El hombre necesita defenderse de acontecimientos naturales que se le tornan a veces peligrosos; no puede abandonarse al flujo y reflujo de los hechos tal como se producen, tiene que regularizar sus efectos y en especial los fenómenos de la producción y del consumo, tiene que uniformar las demandas individuales por métodos diversos, — ya sean compulsivos o exhortativos, de propaganda o de acción, los medios que emplee para ello— tiene que hacerlo, para poder alcanzar un equilibrio estable entre la producción y el consumo de las sociedades como principal fundamento de su conservación.

¿Qué es la libertad? ¿Es libre el hombre? ¿Vale la pena vivir en una sociedad planificada, si ella ha de transformarse en una camisa de fuerza, en una prisión, en una esclavitud completa del individuo? ¿No se ha pagado, por la libertad humana, el más alto precio que el hombre haya tenido que pagar, en sufrimientos, en sangre derramada, en sacrificio de hombres ilustres, en sabios y en héroes, para entregarla mañana como un sueño perdido en manos de dictadores o de burocracias insensibles a la grandeza del espíritu?

Es indudable que estas preguntas no sólo se justifican, sino que emergen de lo más profundo del corazón humano y que ante todo, es necesario hallarles una respuesta, si queremos mantener una continuidad histórica de ideas entre las formas de la sociedad humana que hoy día existen y las que han de venir en el futuro.

No podemos definir la libertad sino en forma científica, es decir, no abstracta; en forma funcional y colectiva en relación con una etapa histórica y no en atención a un individuo aislado, para quien si es posible concebir imaginativamente una libertad absoluta—como se le concibe a la partícula material en la mecánica—ella es inexistente, irreal e imposible.

Sin embargo, debemos extendernos un instante sobre tal concepto, porque él se presta a interpretar correctamente el nacimiento de algunas ideas, que de aproximadas, nosotros hemos convertido en absolutas. El hombre en sus apreciaciones del mundo real, atribuye y denomina las cualidades de las cosas; habla de la dureza de los cuerpos, de la pequeñez e independencia de las partículas, de la insignificante influencia de los cuerpos alejados, de la desvinculación absoluta que unos cuerpos tienen con los otros, a causa de no tener ligazones materiales que visiblemente los enlacen. Así, insensiblemente el hombre forma proposiciones y juicios, que gradúa según los casos, diciendo, por ejemplo, que la piedra es más dura e invariable que la madera, y el metal, más aún que aquélla y constituye cadenas que en seguida interpola y extrapola, suponiendo que las cualidades de dureza, de invariabilidad, de duración, de libertad, sólo tienen un límite en su propia perfección absoluta y final; y a este último valor de todas las posibilidades le da una consistencia y existencia de

verdad. Crea el sólido invariable y la partícula libre que no tiene ligazones exteriores. Y al mismo tiempo en el campo de las relaciones humanas crea las ideas de justicia y libertad. Consideradas bajo este aspecto, tales ideas son absolutaciones o valores límites de ciertos procesos de la vida real. Se constituyen como entes de razón y nos dan los materiales para una verdadera matemática moral y espiritual del mundo.

Pero no es a tales concepciones a las que nosotros queremos referirnos al hablar de la libertad humana y de su valor objetivo.

La libertad es uno de los problemas que con más frecuencia aparece en la historia, en la religión y en la filosofía. Interesa en el aspecto moral, en el aspecto social, en el aspecto económico. El hombre ha de ser responsabilizado de sus actos para poder ser castigado; las consecuencias sociales de su castigo deben ser claramente perceptibles y eficientemente aprovechadas por el cuerpo social. Desde que existe el régimen del salariado en su etapa naciente—sobra el trabajo, falta la mano de obra—hay que hacer al hombre libre con el objeto de que la sociedad en ningún caso se responsabilice de alimentarlo sin que produzca su propio alimento y el de su familia. La libertad se constituye entonces en un derecho social; es «el medio», es «el ambiente» adecuado para que crezca y prospere el capitalismo, que tiene como esencia fundamental el hecho básico de que mientras una minoría posee los instrumentos de producción, una inmensa mayoría, sólo posee su fuerza de trabajo; más tarde empieza a surgir la noción del capital humano, cuando dicha fuerza empieza a tener conciencia de sí misma y busca las formas adecuadas para defender su estabilidad social y su reforzamiento físico y biológico.

Al referirnos a la libertad humana, no pensamos, pues, en una cualidad abstracta del hombre, sino en una forma de vivir en relación con una sociedad determinada y con las técnicas sociales que existan según su grado de desarrollo. La libertad posible en una sociedad determinada, no puede exigirse en otra y a veces ni siquiera se comprende. La libertad de viajar por el aire es absolutamente incomprensible para cualquier hombre de hace cien años. Hoy es de una importancia vital para nosotros, que la comprendemos, la estimamos y sabemos para qué sirve. El bárbaro cree que se le disminuye su libertad si se le vacuna o se le inyecta un suero. Un hombre moderno, en cambio, estima y sabe que es una de las formas de libertarlo de algunas colonias de microbios patógenos que pueden llevarlo rápidamente hacia la muerte. Lo que para uno es su libertad, para el otro es su antítesis más completa y absoluta.

Para quien concibe la libertad en general, sin referirla a una situación histórica concreta, ella parece corresponder a la fuerza de la iniciativa humana, al deseo de influir en las condiciones sociales que aun no han caído bajo el imperio del grupo o que no son todavía controlables. Como se ve, es vaga, poco operativa y no se presta a responder con certidumbre hasta dónde es posible cambiar un tipo de sociedad o de medio social y de cuáles son los puntos mejores para iniciar o encauzar una acción.

En la relación social de la amistad, la libertad se manifiesta por un sentido de resistencia y transacción con los deseos del amigo, con el objeto de salvar constantemente nuestra iniciativa. Cuando pertenecemos a un grupo organizado la situación es algo distinta. Cada individuo no puede ejercitar libremente su voluntad. Tiene que haber reglamentos establecidos tanto de la estructura del grupo—sus instituciones—como de las reglas de acción de los participantes. Y nadie creerá que el ingresar a semejante grupo se renuncia totalmente a su iniciativa o a su libertad. Si tal organi-

zación es libre o autoritaria, es cosa que depende exclusivamente de los métodos de regulación. Llamaremos autoritaria a una organización que haga esfuerzos constantes para menoscabar la independencia de movimientos y de acción de cada uno de sus componentes, si trata de privarles del uso de los elementos que aun no caen bajo el campo de las reglamentaciones, si trata de impedirles que se acomoden—cada uno como lo estime mejor—a las instituciones existentes y si les niega el derecho de inventar nuevos mecanismos de realización de sus fines.

Se ve, pues, con absoluta claridad, cómo la noción de libertad está ligada indisolublemente a la forma de existencia de un grupo, y cuán absurdo sería comparar esta libertad con alguna forma abstracta de ella, ajena a un lugar determinado, a una época precisa y a un régimen social.

Igualmente diremos que un grupo posee libertad si existe la posibilidad de una comunicación continua de ideas o emociones. Si se producen armonías efectivas basadas en juicios comunes de acción hacia el cambio, y si ellas resultan de una discusión incondicionada, por la fuerza o la coacción, de las situaciones y los hechos. Es natural que una organización no pueda poseerla en grado ilimitado. Las instituciones, sus actitudes, conducen a moderar tales expresiones, a educarlas, a coordinarlas, a permitirlas expresarse sólo cuando son útiles a la colectividad.

De este modo, las relaciones sociales se van haciendo más complejas, las instituciones, más indispensables. La técnica social exige que muchas formas de acción se vayan realizando a través de instrumentos materiales o espirituales. Desde el hombre primitivo, para quien confusamente se mezclan la justicia y la libertad de ejercitarla por su propia mano, hasta el civilizado que demanda esta justicia por intermedio de un tribunal, hay un mundo de diferencias, en que han cambiado esencialmente las nociones de justicia y libertad. Para el primero, libertad era la posibilidad de hacerse justicia directamente por sí. Para el otro, libertad es el derecho de ejercitarla por intermedio de una institución social. Hay, pues, que recalcar esta idea general y básica. El concepto de libertad, como todos los demás, evoluciona, cambia, se transforma en el curso de la historia. Y en consecuencia, la libertad es una función social, en el sentido matemático de la palabra función, y no sólo de carácter estructural, sino de conformación histórica. La mecánica funcional de la libertad corresponde al tipo de mecánica hereditaria y juega, como tales fenómenos, con un criterio integro-diferencial, como los hechos biológicos y superiores.

Hay, pues, una evolución de la libertad que es preciso seguir paso a paso, para saber si en esta oportunidad de la historia estamos pasando sólo de una forma a otra de la libertad, o corremos el riesgo de perderla definitivamente.

¿En este tránsito, en todos los tránsitos anteriores, cuál ha sido la preocupación dominante en lo que toca a la disminución o cambios en la libertad? Indudablemente, asegurarse el control democrático de su nuevo ejercicio. Saber si las nuevas formas pueden ser democráticamente controladas o sólo han de ser ejercitadas por una autoridad dictatorial, problema que adquiere una trascendencia humana, social y política de la más absoluta y decisiva importancia.

En la evolución histórica de la libertad, debemos plantearnos como primera etapa, aquella en que el hombre se enfrenta directamente a la naturaleza o mundo exterior, en posesión de instrumentos sencillos que le permitan dominarla o encauzarla. El hombre se siente libre si puede luchar contra ella para aumentar su dominación

de la naturaleza y sólo hablará de que se le ha negado, cuando se le ha impedido enfrentarse con ella con tal objeto. La naturaleza, defendida religiosamente en su misterio, es negada al sabio y al investigador, como en el caso de Galileo.

Pero se supera esta forma, y aparece, a medida que se complica y perfecciona la técnica, una cada vez mayor despreocupación a este respecto y el hombre con la riqueza de sus descubrimientos y de sus inventos se crea una «segunda naturaleza», una «naturaleza transformada» cuya característica esencial, es que el hombre mismo forma parte de ella, se integra en su seno, con todas sus modalidades de vivir, con sus instituciones, y deja de considerarse como un observador del mundo exterior, para confundirse irremediablemente como sujeto y objeto dentro de los grandes números que miden la evidencia de las fuerzas colectivas y sociales. «En cierto modo, a medida que la técnica nos hace independientes de la naturaleza, nos somete en la misma medida a la coacción social inevitable que la cooperación lleva consigo». La técnica produce así una nueva forma de determinismo social y en último término un profundo efecto en la psicología del hombre. «Cuando tenemos en cuenta de que cada invento ha contribuído a cambiar la humanidad, en seguida vemos claramente que nuestra época no ha sido la primera en que el hombre, al cambiar su medio, ha cambiado él mismo». En modo alguno, la formación del carácter ha dependido exclusivamente del desarrollo interno del individuo.

Llegados a esta «segunda naturaleza», sucede que mientras la técnica nos defiende más adecuadamente contra el mundo exterior, mayor es nuestra dependencia respecto a la segunda, y mayor la disminución de nuestra libertad, como la entendíamos anteriormente. Sucede aquí algo parecido a la idea de la complementaridad de la física, nuestra libertad como cantidad de movimientos y riqueza de acción, se mantiene en antagonismo contra la perfección de nuestra ubicación y colocación en el medio social; habría como un antagonismo entre libertad frente a la naturaleza y libertad frente a la sociedad, lo que revela aún más que la libertad no es sino una función de la estructura social y de la historia.

«La nueva concepción de la libertad crea, pues, como dice Karl Manheim, el deseo de dominar los efectos del medio social lo más posible. Lo que no es una ilusión, ya que se basa en el hecho de que progresos enormes en la técnica social nos permiten influir en la dirección de los asuntos sociales desde las posiciones dominantes con arreglo a un plan determinado. Una vez que nos hayamos dado cuenta de esto, cambiará nuestra manera de ver la vida, y comprenderemos que no seremos libres, mientras continúe esta maraña caótica de instituciones». «A fin de que desaparezca esta confusión, debemos estar dispuestos a olvidar nuestras libertades anteriores, siempre que al hacerlo así conquistemos el dominio de todo el medio social».

Y esta misma idea fundamental, tuvimos oportunidad de expresarla hace más de diez años, cuando hicimos un análisis crítico del famoso libro de Spengler, «El hombre y la Técnica». El hombre intenta comprender como a una máquina, la más difícil de todas por ser viviente, al organismo social y sólo vendrá a ser libre cuando su dominio de ella sea tan completo como lo es al menos su dominio actual de la naturaleza. Estudiar esta máquina social recargada de instituciones, tan infinitamente compleja, es uno de los medios más adecuados de que ha de valerse la planificación, si no quiere el hombre ser conducido a verdaderas monstruosidades orgánicas de la sociedad.

Podemos formular ahora en una forma relativamente precisa el antagonismo que hemos ido esbozando entre la libertad y la planificación. Dirá el planificador: «¿Para qué le sirve la libertad de enseñar y aprender a un pobre hombre que no dispone ni de tiempo ni de medios para adquirir la instrucción necesaria? ¿Para qué nos sirve la libertad de elegir nuestra propia filosofía de la vida, de formar nuestras propias opiniones, si el mecanismo sociológico de nuestra sociedad, crea irregularidades, ansiedad, neurosis, que nos impiden tomar decisiones acertadas y racionales?»

En cambio, los que se aferran a las formas de libertad corriente, preguntarán a su vez: ¿Para qué sirve el mejor orden social, si se le impone al individuo y no puede escapar de él? ¿De qué sirven las instituciones más acertadas, si no soy libre para vivir mi propia vida? ¿No es preferible buscar nuestra propia solución, aunque sea inadecuada, a las situaciones difíciles, que estar obligado a amoldarse a circunstancias predeterminadas por muy bien que hayan sido proyectadas?»

Planteada esta disyuntiva en un terreno de lucha, ella debe conducir necesariamente a una síntesis superior. Jamás en la historia, en el paso sucesivo de una forma de libertad a otra, la lucha ha quedado sin solución o sin que se integre la nueva forma en la antigua. Es posible que con ello cambien las formas del derecho, las formas de la propiedad, las líneas de acción de los individuos, se altere profundamente su psicología, pero nada podrá evitar que las nuevas condiciones impuestas por la técnica social no lleguen a su completo desarrollo y desenvolvimiento.

Así, pues, el problema no está en cómo evitar una forma de libertad nueva oponiéndole una antigua, sino en cómo procurar que las nuevas técnicas de organización no destruyan lo que sea necesario salvar de nuestra libertad, como expresión altísima de la persona humana.

La solución sería imposible, sólo si persistiéramos en mantener nuestros lujos de intervenciones arbitrarias, como sucedía para los individuos, en las etapas anteriores del capitalismo.

Lo que debemos defender son las garantías de la libertad.

En su primera etapa esta garantía fué una libertad de evasión: escapar de un tirano, librarse de la horca, evitar la coacción directa. En una segunda etapa, cuando nacen las instituciones que nos van cogiendo en sus redes cada vez más espesas y complicadas, la única garantía es una posibilidad de equilibrio mutuo entre las instituciones, que se refleja no sólo en lo nacional, sino también en lo internacional. Del choque de tales instituciones o poderes, puede surgir una técnica operatoria de nuestra libertad.

Pero esta segunda garantía va desapareciendo cada vez más y entramos a la etapa de la planificación. No puede ya haber equilibrio de poderes entre las instituciones, porque esto perjudicaría a la coordinación. ¿Cómo, entonces, garantizar la nueva forma de libertad, que equivale al control democrático de la planificación?

«En la etapa más elevada, la libertad sólo puede existir cuando está asegurada por la planificación». «La planificación debe concebirse de tal modo que garantice la existencia de formas esenciales de libertad, mediante el plan mismo». «En la etapa de la planificación, la libertad sólo puede quedar garantizada si la autoridad que planifica la incorpora al plan mismo. Ya sea un individuo o un grupo, o una asamblea popular, la autoridad soberana ha de estar obligada por un control democrático a dejar en su plan ancho campo para la libertad una vez que han sido coordinados los

instrumentos para influir en la conducta humana: planificar para la libertad es la única forma lógica que queda de libertad» (Karl Manheim).

Pero todo esto sólo formula una aspiración y se comprende que ello no tiene, como los grandes problemas, una solución única, precisa y bien determinada. Es deber de todos encontrar en cada acto un medio de salvaguardiar la libertad sin disminuir las iniciativas de la planificación. La historia no admite recetas como quisieran algunos espíritus concretos, demasiado simplistas. Sin embargo, habrá que hacer los máximos esfuerzos para salvar las formas de adaptación individual a un plan, organizando grupos pequeños para realizar las labores de la sociedad planificada, contra las tentativas demasiado primarias, arbitrarias y compulsivas de una burocracia centralizada. Esta será la que pretenda tener—por medio de sus grupos o individuos más prominentes, aunque no mejores—la dirección absoluta y decisiva del plan. Habrá, pues, que mantener constantemente en acción recíproca, tanto a la burocracia centralizada que mire a que los grupos aislados no escapen al plan, como a los grupos pequeños que eviten los errores de centro de gravedad», de toda la burocracia y en consecuencia de todo el plan, hacia un retroceso o una degradación.

Toda la historia humana dependerá, pues, de si es posible trasladar el control democrático y parlamentario a una sociedad de masas. De si es posible trasmitir el poder de las masas en forma legítima desde las bases humanas, hacia las directivas del plan. De si es posible evitar el que se escamotee en el camino esta dirección y ella se constituya en una forma del terror político que destruya las iniciativas del hombre y que lo sepulte por siglos en un silencio que se convertiría en el pantano mortal de la inteligencia y del espíritu.

No creemos que la libertad humana deba extinguirse cuando alcanzamos la etapa de la sociedad de masas, sino que cabalmente comienza la etapa de nuestra más verdadera libertad. Casi amos de la naturaleza; casi dueños de los mecanismos sociales por intermedio de la ciencia, no debemos añorar una libertad romántica irremisiblemente perdida, porque es inútil, sino forjar una especie de imperialismo de la inteligencia y del número, para que el plan que elabore el hombre funcione con la más cuidadosa equidad y la más fraternal armonía entre los hombres.

Y si se entiende todo esto y se percibe con claridad cómo crece el determinismo de los fenómenos sociales, en una sociedad de masas, debe aceptarse que nunca la responsabilidad del hombre ha sido tan grande como la de hoy.

LA PAZ

Y EL IDEAL CRISTIANO

QUISIERAMOS mostrar en estas líneas, que la catástrofe en que se halla sumida la humanidad civilizada desde hace cinco años se debe, en gran parte, a su desconocimiento de los principios cristianos o, al menos, a una falsa interpretación dada a algunos de ellos.

Y, ante todo, se debió a la actividad pasiva que esa humanidad asumió durante años, al dejar sin respuesta los actos de violencia cometidos por las naciones de presa. Una de nuestras tristezas más profundas ante esta guerra y los sufrimientos de toda índole que ella implicó, es la de pensar cuán fácilmente hubiera podido ser evitada.

Bastaba con detener a los «carniceros» en cuanto mostraron los dientes; con decretar las sanciones contra Italia cuando atacó a Etiopía (Mussolini mismo declaró que si hubiéramos votado las sanciones contra el petróleo, estaba perdido); de responder a la reocupación de Rhenania—lo que era el terror de Hitler—quien entonces no tenía ejército. ¿Por qué no se hizo?

Sin duda porque las clases pudientes no querían a ningún precio humillar al fascismo, que para ellos representaba el orden; porque toda una parte de naciones democráticas—es preciso decirlo—no tenía más ideal que su tranquilidad; pero, también porque ciertos miembros de esas naciones se creyeron obligados, como cristianos, a oponerse a toda acción capaz de provocar una guerra por muy justa que les pareciese. Ahora bien, esta interpretación de la ley cristiana nos parece totalmente falsa. La auténtica es, a nuestro juicio, la del Arzobispo de Canterbury, al que se reprochaba —cuando el asunto de Etiopía—que, dado su ministerio, pidiera sanciones peligrosas para el mantenimiento de la paz, a lo que él respondió: «Mi ideal no es la paz, es la justicia». Con lo que no hacía sino mostrarse fiel a su divino maestro, que dijo: «Yo no traigo la paz, sino la guerra». A los malos, se entiende.

Creo recordar que, en el mismo sentido, los redactores de «L'Aube» declararon —cuando la misma crisis—que si ellos se oponían a la injusticia—cualesquiera que fueran las consecuencias de su actitud—era, precisamente, por ser cristianos. Se olvidaba que la teología cristiana confiere al principio justo el derecho de guerra y que ciertos ángeles, no los menos puros, llevan una espada.

Otro de los principios cristianos olvidados—y del que también surgió la guerra —fué la negativa—franca en unos, taimada en otros de aceptar la Sociedad de las Naciones con su principio de invitar a los estados a que dirimiesen sus diferencias no por las armas, sino requiriendo a una autoridad superior, principio que perseguía el mismo fin que el Papado del siglo XVIII. Es instructivo observar que fracasó exactamente por las mismas causas. Nuestros profesores de historia nos explican el fracaso de los Papas de la Edad Media, por sus torpezas, por sus parcialidades, por su sometimiento a tal y cual potencia. Omiten la causa principal: el deseo que tuvieron en seguida las naciones de no reconocer autoridad alguna—buena o mala—superior a ellas, y de proclamarse soberanas, deseo que comienza con el desmembramiento de Verdún y la alegría velada que manifiestan los contemporáneos de cada una de las tres partes ante la idea de haber quebrado la primacía carolingia—tan sensata, sin embargo—para no cuidarse, en lo sucesivo, sino de ellos mismos. Deseo de que se llenara Europa durante seiscientos años y cuya historia hasta el siglo XVI fué en gran parte, el esfuerzo de los Estados—cada vez más numerosos—por afirmar su soberanía.

También la sociedad de Ginebra fracasó porque muchas naciones en su absolutismo se levantaron contra ella; las naciones de presa respondieron a sus órdenes de moderación apartándose de ella; las demás le dieron a entender que eran «dueñas de su acción» y que, por lo tanto, no la seguirían si adoptaba contra tal o cual pueblo—aun contra un pueblo agresor—medidas capaces de provocar una guerra. Es evidente que para instaurar una paz verdadera será necesario romper con tales costumbres y adoptar las palabras de Lord Halifax, quien declara en Diciembre de 1939, que, después de esta guerra, «cada nación deberá abandonar un poco de su soberanía en aras de la solidaridad».

No nos engañemos. Eso será difícil, teniendo en cuenta la persistencia de los orgullos nacionales. No es menos cierto que esta restricción impuesta a las soberanías nacionales—restricción que fué uno de los dogmas de la institución papal de la Edad Media—es la base fundamental de la paz y que, si los hombres no la cumplen, después de esta crisis, podrán durante tiempo tal vez evitar la guerra pero no traer la paz, que es otra cosa.

En materia internacional, otro artículo orgánico de la moral cristiana cuyo desconocimiento ha sido constante estos últimos años, y que debe ser considerado como una de las causas de la guerra, es el derecho para un gobierno de intervenir en los asuntos de un Estado extranjero, si el Jefe de éste viola la moral con respecto a sus nacionales.

Esta tesis, lanzada por los teólogos cristianos del siglo XIII y mantenida por sus sucesores, estatuía que el Príncipe justo debía intervenir en el Estado inicuo para restablecer allí la justicia invocando el título de instrumento de Dios (Minister Dei) y a condición de no sacar ninguna ventaja personal. Esta tesis ha sido por parte de los nuevos gobiernos no solamente objeto de un absoluto desconocimiento, sino que éste ha sido erigido por ellos en valor; es el dogma de la no-intervención, formulado hace ya algunos años por ciertos Estados democráticos en nombre de la Libertad y, según el cual, cada estado es libre de adoptar en su interior, el régimen que le plazca,

sin que los demás tengan nada que ver, dogma digno del antiguo derecho etrusco, en el que el padre de familia tenía derecho de matar a su mujer y a sus hijos, sin que la ley pudiera impedírselo desde el momento en que las cosas acontecían en el interior de su casa.

Esta posición inspirada, ella también, por el egoísmo, (ha ahorrado evidentemente muchas molestias a los gobiernos democráticos) ha conducido de una manera indirecta a la guerra. Está claro—y ya lo hemos visto—que el Jefe que dentro de su Estado no conoce más derecho que la fuerza, a quien se le permite esgrimirlo no se limitará a usarlo sólo dentro de sus fronteras, sino que aplicará necesariamente la misma moral en el terreno de sus vecinos.

El establecimiento de una verdadera paz, a mi parecer, debe rechazar esa no-intervención sistemática y tomar en consideración la idea pontificia.

Todo esto no quiere decir que la institución de una paz universal deba copiar los principios de la teología cristiana, buenos para un mundo del cual el nuestro difiere grandemente, sino que deberá inspirarse en ellos.

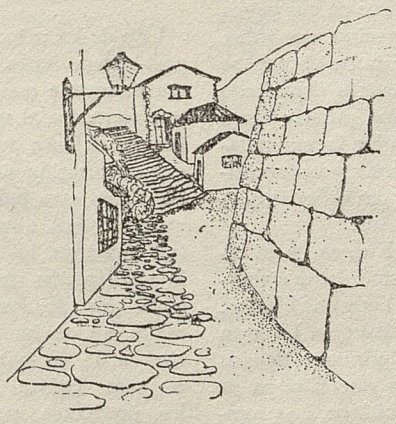

La Marcha del TIEMPO

Dr. Henry C. Wallich

Relaciones ECONOMICAS *entre* ESTADOS UNIDOS Y SUD AMERICA

Los latino-americanos verán un nuevo aspecto de los intereses comerciales del Norte en sus países al terminar la guerra. El buen vecino, que sobre todo fué en los últimos años el buen cliente, se transformará en un vendedor quizás demasiado bueno. La prensa norteamericana publica ahora con mayor frecuencia cálculos sobre las acumulaciones de dólares latino-americanas y las necesidades cada día más grandes de artículos importados que sienten los países del sur.

Hay personas que creen que Europa, y en especial Rusia, podría ofrecer posibilidades comerciales más interesantes para Estados Unidos, una vez concluída la guerra en Europa. La gran diferencia está en que los latino-americanos tienen dinero sonante, mientras que Europa ni siquiera sabe dónde conseguir créditos. Las compras europeas serán muy grandes con el tiempo, pero mientras tanto hay que esperar que las necesidades alimenticias europeas sean satisfechas antes de que se reciban órdenes comerciales de exportación desde aquel continente.

No hay dudas de que inmediatamente después de la guerra los países latino-americanos presentarán las posibilidades mejores como mercados para la exportación.

Los tipos de cambio

Uno de los principales factores del comercio de post-guerra serán los tipos de cambio. Tal vez sea discutible que los latino-americanos estuvieron acertados al mantener tipos de cambio estables en defensa de sus intereses. Habrían tenido menos inflación si hubieran valorizado sus monedas, pues esto habría bajado los precios de sus exportaciones e importaciones al mismo tiempo. Sin embargo, los efectos anti-inflacionistas de la valorización de la moneda no habrían dado todos los resultados previstos porque la carestía no se ha debido tanto al mayor costo, sino a la escasez de mercaderías exportadas a esos países. Es probable también que los productos exportados a Estados Unidos no hubieran bajado de precio, teniendo este país que pagarlos más caros en dólares equivalentes a la moneda valorizada de los países exportadores. Puede deducirse de aquí, además, que por no haber valorizado su moneda, muchos países perdieron la oportunidad de acumular más dólares.

Pero ¿continuará después de la guerra la actual estabilidad de los tipos de cambio? Para respon-

der a esta pregunta será útil recordar lo que sucedió al final de la guerra pasada. Se recordará que se produjo una explosiva exaltación de los precios hasta niveles más altos que los habidos durante la contienda. Luego después vino el colapso de 1920. Los tipos de cambio, sin embargo, parecieron haberse anticipado al aumento de los precios. Por ejemplo el peso argentino llegó a su cotización más alta en 1916. Otra subida se produjo a fines de 1918, prolongándose durante 1919, para caer después hasta un nivel de baja que alcanzó su máximum en el tercer trimestre de 1921.

El peso chileno alcanzó su mayor altura en el tercer trimestre de 1918 para declinar rápidamente después. El milréis brasileño, después de llegar a la cúspide en el cuarto trimestre de 1919, descendió mucho antes que la carestía de los productos hubiera llegado a su más alto nivel. Es digno de señalarse que las reservas de moneda extranjera de Chile y la Argentina dependieron más de los precios de las mercaderías que del tipo de cambio. Las estadísticas no son muy seguras en este punto, pero parece que las existencias chilenas de moneda extranejra alcanzaron su máximum en la segunda mitad de 1919, cuando el peso chileno estaba bajando, y las argentinas en la primera mitad de 1920, cuando el peso también se debilitaba.

Igualmente después de esta guerra el principal factor de los tipos de cambio serán los precios de las mercaderías. Estos precios dependerán en general del grado de prosperidad de los países que importen productos latino-americanos.

Los países exportadores de productos alimenticios estarán después de la guerra en mejores condiciones. El primero de esos países será Argentina, a menos que sus malas cosechas actuales empeoren hasta hacerse catastróficas. También estarán bien los países que exporten café y azúcar. Los que exporten principalmente productos minerales estarán en situación más desventajosa, reflejándose esto en sus tipos de cambio. El pesimismo a este respecto se justifica más todavía por el hecho de que esos países han sufrido ya una intensa inflación durante la guerra.

Sin embargo, los tipos de cambio no recibirán en estos casos tanta influencia de los precios, como en la guerra pasada, porque hay nuevos factores: la nueva estructura de los cambios extranjeros y el control de los cambios y la acumulación de las reservas en forma centralizada. En esta oportunidad los tipos de cambio son orientados deliberadamente por las medidas de los Gobiernos, mientras que en la otra guerra fluctuaban con espontánea libertad. Con el fin de competir y no perder demasiado rápidamente sus reservas de moneda extranjera los países latinoamericanos de gran inflacionismo, tendrán que aceptar uno de estos dos males o provocar la deflación o depreciar su moneda. De esta manera retrollevarán los niveles de precios de las mercaderías a una relación más normal con los precios del mundo.

Fuera del alza del costo de la vida ha subido también la propiedad raíz, habiendo gran demanda de ella como si el público no tuviera confianza en el valor de su dinero para después de la guerra.

El Fondo Monetario Internacional propuesto en Bretton Woods tendrá una influencia fortalecedora en los cambios latino-americanos. El plan deja alguna libertad para fluctuaciones, pero no tanta como para una depreciación sin control o libremente deseada.

Conservación de las reservas monetarias

La misma importancia de los tipos de cambio tendrá para el comercio de exportación norte americano el deseo de los países del sur de gastar sus reservas acumuladas durante la guerra. A fines del año pasado tenían acumulados entre 3.500 y 4.000 millones de dólares en oro y monedas extranjeras, marcando un aumento de 2.500 a 3.000 millones sobre la cifra de 1939. Esas son las reservas sobre las que hace algún tiempo estuvieron poniendo los ojos los exportadores norteamericanos. Sin embargo, a raíz de la Conferencia de Bretton Woods se supo que los latinoamericanos tenían pocos deseos de gastar esos fondos, en previsión de posibles huídas de capitales.

Si funcionara libremente el mercado, los latinoamericanos comprarían muchas mercaderías durables, pero no tantos equipos pesados. Pero sucede que a pesar de que hay dinero éste se halla comprometido a la financiación de saldos producidos por el aumento del costo de la vida. Se señala como artículo de semi-lujo que podrían comprar los latino-americanos, aunque las condiciones comerciales no fueran buenas, automóviles, radios, refrigeradores, etc. Estas adquisiciones podrían hacerse aun con sentido de previsión contra la baja de la moneda.

Se deduce de lo anterior que si los Gobiernos quieren que las reservas monetarias se inviertan en empresas de desarrollo industrial y adquisiciones de equipos pesados, deberán intervenir en las adquisiciones. El control de las reservas en moneda extranjera podrán hacerlo los países mediante disposiciones sobre los cambios, como ocurrió con el Perú últimamente, quedando suprimido así el último sistema de cambios internacionales más o menos libre.

Algunas ventajas del control de cambios en la América Latina.

No hay que mirar con demasiado pesimismo las perspectivas de un continuado control de cambios en la América Latina. En primer lugar, el control de los cambios resulta más dañino cuando se trata de monedas de circulación universal, como la libra esterlina, por ejemplo. En este caso los países que venden a Gran Bretaña en libras esterlinas, se ven obligados a comprar a ese país sus mercaderías para mantener la estabilidad del cambio, con daño para el comercio de terceros países. En control, en cambio, de los pesos argentinos o los cruzeiros brasileños difícilmente redundará en daño de terceros, pues se trata de monedas que escasamente circulan fuera de sus países.

Es muy difícil que sea suficiente el control del movimiento de capitales, tal como ha sido recomendado en Bretton Woods, porque en la América Latina la principal amenaza para las reservas de moneda extranjera y la estabilidad de los tipos de cambio no es la huída de capitales, sino el vaivén de la balanza comercial. En otros países más desarrollados, en cambio, el principal peligro está en el movimiento de los capitales. Y esto es lógico, pues, en las naciones latino-americanas no abundan los capitales que puedan emigrar y más bien las variaciones de las cifras del comercio de exportación se producen con mayor violencia.

Es claro, por lo tanto, que si queremos tener con los latino-americanos un comercio firme y duradero, debemos esperar que nuestras mercaderías no sean pagadas en primer lugar con las reservas monetarias, sino con el dinero que reciban por nuestras compras de sus productos de exportación y por nuestros préstamos.

Sugerencias para las exportaciones de post-guerra

Si bien conviene fomentar el comercio de exportación norteamericano, esto no debe hacerse en forma que resulte una corriente comercial agresiva, sino un aumento del comercio sobre bases más sólidas y permanentes.

Entre las dificultades principales halladas por los exportadores en los últimos tiempos figuran: *a*) la demora en los pagos debido a la falta de moneda extranjera en aquellos países, y *b*) discriminación adversa en la distribución de la venta de divisas por los controles del cambio.

A pesar de que la mayoría de los países del sur no tienen actualmente un problema del cambio ni hay por eso dificultades en sus pagos, no debe dejar de preocupar la posible falta de moneda extranjera. Bolivia y algún otro país, por ejemplo, están sintiendo ya algunas dificultades por falta de divisas. Otros países se hallarán posiblemente en el mismo caso dentro de algún tiempo. Deben hacerse esfuerzos, pues, para proteger a los exportadores contra las demoras en los pagos y los congelamientos de saldos.

Uno de los procedimientos para evitar esas dificultades consiste en que el importador tenga primero un «permiso de compra», como se ha hecho en la Argentina hasta mediados de 1941. El importador argentino tenía que obtener previamente un permiso de importación antes de colocar su orden de compra en el exterior. Las autoridades argentinas evitan con ello el exceso en las importaciones, pero al mismo tiempo garantizaban moralmente los pagos. El nuevo control de cambios establecido por el Perú exige también el permiso previo.

———

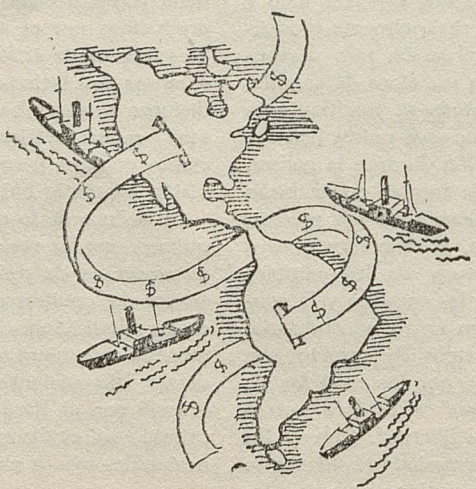

ALEMANIA DERROTADA

AUTORRETRATO *de los* VENCIDOS

¿Qué piensa, dice y cree el pueblo alemán después de la derrota? ¿Qué ha sucedido en realidad a sus casas, sus ciudades y sus industrias? ¿Cómo explican los alemanes la pérdida de la guerra? ¿Creen actualmente en una tercera guerra mundial que ellos ganarán?

(*De la revista «Das Reich» de Berlín*)
FRIEDRICH VON CHMIELEWSKI

Se nos ha arrojado bajo tierra.

Ya no se oye el lamento de las sirenas. En estos días cuando se aproximan los bombarderos aliados, los cañones anti-aéreos sencillamente lanzan algunas pocas andanadas como advertencia. Pesadas nubes cuelgan sobre las ruinas y la mañana nace iluminando lentamente los barrios destruídos de las ciudades.

Al amanecer de este día se ve a hombres y mujeres caminar hacia las fábricas que todavía trabajan. Poco después van apareciendo las cuadrillas de zapadores encargadas del retiro de los nuevos desmontes. No salen de las puertas de las casas sino de cavernas, boca-minas, reductos y subterráneos.

Caminan a lo largo de las ruinas de lo que antes fueron pistas para automóviles y que ahora son rutas para el tráfico hacia la línea de batalla. A plena luz del día se ve desaparecer rápidamente a los viandantes apenas asoman los bombarderos en picada para ametrallarlos.

En las mañanas no todos salen de sus oscuros refugios. Toda la vida doméstica y los servicios administrativos relacionados con ella, continúan sepultados muy adentro bajo tierra. Las comisiones racionadoras han establecido oficinas en las cavernas de roca y en las galerías de las minas paralizadas. Esos empleados han seguido a los habitantes de los barrios residenciales a los que antes servían. Avisos primitivos colocados bajo luces opacas orientan a las personas hasta las oficinas de los racionadores por los pasajes subterráneos.

Un médico, que antes tenía su consultorio a 125 pies de altura en un edificio directamente sobre el lugar donde ahora atiende, redacta tranquilamente recetas que pueden ser despachadas por una botica que ha podido continuar funcionando. Es un farmacéutico que después de haber perdido su negocio en la superficie, se ha metido bajo tierra al lado del médico para atender al público con lo poco que pudo salvar. El boticario tiene diversas cataplasmas y remedios para resfriados, fuera de elementos para curar heridas ligeras, con lo cual puede ayudar a los atareados médicos. La mayoría de los enfermos sufren del corazón, el estómago y el sistema nervioso.

Un pulpero ha amontonado sus existencias de papas, repollos y frutas en huecos cavados en la pared de una caverna. El edificio municipal ha sido destruído y el alcalde tiene que sesionar con sus compañeros en una oficina subterránea. Todos rodean una mesa de la cual debe ser limpiado de tiempo en tiempo el polvo caído de los techos enyesados. Las sesiones tienen mucho parecido con las reuniones del Cuartel general divisional o regimental, que no están distantes, pues también los ediles parecen celebrar consejos de guerra. Por lo general las materias de que se ocupan son servicios de electricidad, agua o gas para los que vivan en la superficie y los que están bajo tierra.

Además hace pocos momentos una formación de aviones bombardeó un barrio de los suburbios. A los ediles se les presenta el problema de dejar a los pobladores tal como han quedado o de acudir a prestarles alguna ayuda o limpiar las calles llenas de restos de edificios. Si hay que prestar ayuda, se debe hallar los medios para hacerlo.

Las personas que salieron a la superficie cuando amaneció, regresan otra vez al anochecer a sus covachas. En una esquina sobre-poblada de

gente, todos piden por favor a los vehículos que pasan que los lleven a donde quieren ir. El suplementero suele estar en esa esquina. En esta ocasión no aparece. Hoy el café de la esquina ofrece algo para comer. Hay pastel de peras cocido en buen fuego. Es un comestible raro, pero muy pocas personas lo aprovechan. No tienen ni tiempo ni tranquilidad para darse cuenta de que hay ahí un excelente pastel de peras.

NO SE SUICIDE UD.; METASE BAJO TIERRA

De «Das Schwarze Korps» de Berlín, publicación de las tropas de asalto escogidas.

Somos testigos de una epidemia de suicidios políticos. En Italia, Finlandia, Rumania y Bulgaria muchos hombres que han tenido posiciones dirigentes y otros de menor significación—estadistas y militares—han visto en el suicidio el único alivio de los sufrimientos espirituales y físicos, causados por las traiciones y las derrotas. Este hecho pone sobre el tapete la cuestión de la responsabilidad de nuestros dirigentes.

Cuando Alemania se hundió en la ignominia y la vergüenza en 1918, muchos oficiales del ejército pensaron que no podrían sobrevivir a esa desgracia. También se suicidaron. Pero entonces los alemanes no eran todavía un pueblo político.

Aun entonces hubo hombres cuyo sentido del honor no fué menos agudo que el de hoy, pero comprendieron de manera muy distinta las consecuencias de la derrota. No se quitaron la vida o desaparecieron en el mundo de la burguesía. Siguieron la voz de orden dictada por sus corazones de contextura militar. Fué así como en el Cuerpo de Ciudadanos Libres, en el movimiento de resistencia secreta, en las formaciones nacionalistas de lucha y finalmente en el Partido Nazi prepararon el camino para una resurrección y contribuyeron a reanimar la fe en el militarismo alemán.

Al eliminar a Erzberger, Rathenau, Liebknecht y muchos otros traidores y sepultureros del Reich, probaron que aunque el poder imperial era transitorio el honor alemán no lo era. ¿Qué habría pasado en Alemania si todos los que consideraban insoportable la desgracia y vergüenza de 1918 se hubieran suicidado en ese año? Hoy no vemos otro camino que el que ellos siguieron y no hay otro deber que el que cumplieron.

La creencia en nuestro detino nos exige siempre rechazar como deserción el suicidio de los dirigentes. Mientras haya posibilidad de mantener la fe, mientras el honor signifique fidelidad, no podremos mantener ese honor quitándonos la vida nosotros mismos.

Nadie tiene el derecho de negar su apoyo al pueblo, mientras esté en condiciones de hacer daño al enemigo. La actual tragedia alemana es en muchos respectos una repetición de la tragedia de 1918. Algún día veremos otra vez a los políticos y militares ocultarse con las armas en la mano para esperar en sus escondites el nuevo llamado del deber.

El porvenir no será, pues, de la nación en cuyas filas se ha producido el mayor número de suicidios para hacerlos aparecer en sus listas de honor. Será del pueblo que ha conservado su vida para levantarse otra vez y construir el nuevo puente sobre el abismo.

ALEMANIA DEBE TRIUNFAR EN EL MAR

(De «Hamburger Fremdenblatt»)

por el Dr. JOHANN VON LEERS

Pasando por encima de nuestros intentos de presentar excusas y explicaciones, si fuera necesaria una prueba de la necesidad vital de tener una poderosa flota alemana de alta mar, los acontecimientos de esta guerra proporcionan esa prueba.

La falta de una gran flota fué la causa principal de nuestro fracaso en Francia. Por ello perdimos ese país y Bélgica. La historia ha probado siempre que la mejor defensa de una costa está en alta mar. Nosotros no pudimos defender nuestra costa por la falta de acorazados. Si los hubiéramos tenido habríamos obligado a presentar batalla a las formaciones navales anglonorteamericanas en alta mar y habríamos atacado también sus líneas de transportes.

Fué por eso que nos vimos obligados a emplear como defensa la muralla del Atlántico. Los buques siempre han podido llegar a los puntos de la costa con mayor rapidez que las tropas terrestres, aun cuando éstas estén motorizadas. Fué así como el enemigo pudo concentrar fuerzas en cierto punto del litoral para lanzarlas en seguida contra la muralla. Además, en la actual guerra, en fuerte contraste con la pasada, la artillería de los buques probó ser extraordinariamente poderosa contra las baterías costaneras.

Debido a que nosotros no pudimos defender la muralla del Atlántico por carecer de una gran flota de alta mar, el enemigo pudo triunfar en la Europa occidental cuando ya estaba consolidada

su situación bajo nuestra autoridad. El enemigo pudo también atacarnos con éxito en nuestro propio territorio, obligándonos a hacer esfuerzos gigantescos que no habrían sido necesarios.

Surge ahora la cuestión de si Alemania debe buscar su expansión hacia el Este o hacia ultramar. Este punto no es sólo una cuestión alemana. Nuestro país debe acostumbrarse a considerar a Europa como una enorme península saliente del continente asiático, y debe unificar al continente para impedir un ataque desde el interior de sus propias fronteras. Conforme a este plan, las fronteras alemanas con excepción de las orientales, son la línea de la costa. Por lo tanto, Alemania debe ser una gran potencia naval.

No nos falta una tradición naval. Desde los días de la Hansa hasta la batalla de Jutlandia y las batallas navales de la actual guerra, la tradición marinera alemana se ha mantenido; pero ha sido obstaculizada por la desgraciada situación geográfica de nuestro país. En la guerra del 14 la flota alemana quedó aprisionada dentro del Mar del Norte y la flota del sur—la de Austria-Hungría—fué embotellada en el Adriático. No nos faltó capacidad marinera, sino bases.

La ocupación de Noruega y Francia cambió ese cuadro. Nos proporcionó bases para un rápido acceso al Atlántico del norte y el sur. Pero no pudimos aprovechar esas ventajas durante esta guerra, a causa de que se necesita mucho tiempo para construir una gran flota de alta mar.

Entre las naciones cuyo afecto debe ganar ahora Alemania, están los pequeños Estados germánicos que son conocidos por sus tradiciones marineras. Esas naciones pueden ser ganadas a nuestro favor de un modo sincero asegurándoles rutas marítimas a través de los océanos y acceso al continente africano, complementario de Europa, y que ahora está a punto de caer en manos de Estados Unidos.

Para vivir Europa debe salir al mar. Esto es tan importante como rechazar la amenaza bolchevique desde el Este. El mar fué el punto de partida de los ataques anglo-norteamericanos contra nuestro objetivo: una Europa unificada. El marinero alemán no debe ser un elemento secundario en los teatros de la guerra; se le debe dar un papel fundamental en la edificación del porvenir de su patria.

Jack Fleischer

CONVERSION DEL REICH A LA DEMOCRACIA

Los aliados han completado ya la primera fase de un gigantesco experimento humano. Un grupo de alemanes, en su mayoría ex-nazis, se han diplomado en la primera escuela aliada para alemanes. Están ahora ocupando puestos en las ciudades y aldeas que hemos conquistado en Alemania. Esos elementos así preparados nos ayudarán en los servicios policiales del territorio del Reich.

Los funcionarios aliados admiten con franqueza que en verdad no saben cuáles serán los resultados de ese experimento. Comprenden que se exponen a críticas por el empleo de esos alemanes, especialmente de los que han pertenecido al Partido nazi.

Por otra parte, el experimento de tratar de enseñar a los alemanes nociones de democracia se produce en horas en que el enemigo aparece todavía hostil a la idea democrática. En las ciudades ocupadas en un principio por los aliados, los civiles han saboteado y disparado muchas veces contra las tropas de ocupación.

Pero los funcionarios justifican su experimento diciendo que no habría personal aliado suficiente

para los servicios policiales de Alemania. Por lo tanto esos servicios tienen que estar a cargo de los alemanes mismos.

Antes de que cualquier alemán sea admitido a esos servicios, debe cumplir tres condiciones. Primero, debe concurrir voluntariamente; segundo, debe someterse a un cuidadoso interrogatorio, y tercero, debe recibir una preparación especial.

La primera clase estuvo constituída por 100 hombres, que recibieron instrucción durante dos meses en la escuela especial aliada establecida en Verviers, Bélgica. A estos hombres se les dió uniformes de policía y se les envió a prestar servicios en Aquisgrán. Actualmente otros alemanes están recibiendo preparación.

He tenido ocasión de visitar la escuela y en realidad se trata de una curiosa experiencia. Para comenzar, los estudiantes son todos de edad avanzada, algunos de ellos con más de 60 años. El más joven tenía 39. Los aliados eliminan a los jóvenes nazis fanáticos. Están empleando hombres que saben algo de cómo fué la vida en los días anteriores a Hitler.

Mientras asisten a las clases usan uniformes de color gris-verdoso del ejército alemán, parchados y raídos a veces, pero siempre limpios. Para mí resultó chocante ver ir y venir a esos alemanes uniformados en los terrenos de la escuela entre los soldados norteamericanos. Resultaba también divertido ver constantemente a estos alemanes cuadrándose, saludando y poniéndose de pie cuando entraban a la sala los norteamericanos. En lo exterior mostraban mucho más aire militar tradicional que sus superiores norteamericanos.

Los más altos jefes de la escuela habían sido oficiales de policía antes de la guerra. El grupo superior está constituído por el capitán John J. Knecht, de la policía de Filadelfia; el capitán Ulricht Urton, ex-oficial de policía del Estado de Ohio; teniente Charles J. Hepburn, ex-abogado de Filadelfia, y sargento Paul Lobl, de Midelboro, Mass.

Sin duda alguna el sargento Lobl es el elemento más importante de la escuela, porque habla muy bien el alemán y conoce la psicología alemana. Lobl nació en Viena y en la vida civil fué fabricante de productos plásticos. En 1938, después de la invasión de Austria por los alemanes, salió de su país para radicarse en Estados Unidos. Naturalmente domina su idioma nativo y sabe cómo tratar a los alumnos. Al parecer no hay peligro en que el sargento sea tan suave con los alemanes, pues salió de Austria en circunstancias muy desagradables después de que los nazis invadieron su país.

Lobl dice: «Cuando me comunicaron en el Cuartel General que yo debía tener a mi cargo 100 alemanes nazis, creí que iba a tener algunas dificultades. Debo admitir que ellos han cooperado bien y que no he tenido la menor dificultad con ellos».

Los nuevos policías alemanes se preparan con un sistema espartanamente rígido. Se levantan a las 6 y 30 de la mañana y deben estar formados para pasar lista a las 6 y 45. A las 7 toman su desayuno y son inspeccionados a las 7 y 30. Las clases comienzan a las 8, durando cada una 50 minutos. Los profesores son policías aliados. Las materias que se les enseña son: control del tráfico, control de precios, identificación y control de extranjeros. Después mientras a parte de la clase se le enseña idioma inglés, a la otra se le hace trabajar en actividades relacionadas con sus estudios, o bien estudian sus materias. En seguida le toca el turno al otro grupo.

Los alemanes se preparan su propia comida con las raciones «C» que les dan los aliados. No reciben tabaco y hasta ahora tampoco se les da pan. Están extremadamente satisfechos con la ración y el tratamiento que se les da, no obstante que extrañan la falta de pan y cigarrillos. Pueden, sin embargo, obtener a veces cigarrillos a cambio de algunos servicios especiales hechos a los oficiales norteamericanos.

En la tarde tienen una clase de inglés, trabajan o estudian y a tercera hora se les hace clase de otra materia. Durante 50 minutos, a las 4 de la tarde, se les enseña ejercicios físicos. Comen a las 5 y después de pasar lista a las 6 y 30 se retiran a sus cuadras para descansar o dormir.

Los profesores han tenido que improvisar su enseñanza a medida que han ido avanzando los aliados, pues no se tenían planes previos de materias para tales escuelas. El inglés que se les enseña a esos alemanes se reduce sólo a las palabras necesarias para que se entiendan con las autoridades aliadas o para que puedan dirigir el tráfico. Se les enseña también los bandos, ordenanzas y disposiciones de los aliados para que los hagan cumplir.

Es necesario destacar que los policías alemanes no tienen jurisdicción sobre las fuerzas militares aliadas o el personal agregado a esas fuerzas. Si los alemanes ven a un miembro de las fuerzas armadas aliadas faltando a la ley, lo único que pueden hacer es comunicar el hecho al jefe de policía o al gobierno militar aliado de la localidad.

CRONOLOGIA *de la* GUERRA

1939

SEPTIEMBRE

1.—Alemania invade Polonia. Acto que oficialmente dió origen a la segunda guerra mundial. También en esa fecha Alemania dispuso la anexión de la ciudad libre de Danzig.

3.—Francia y Gran Bretaña declaran la guerra a Alemania en cumplimiento de su Tratado con Polonia.

—Australia y Nueva Zelandia declaran la guerra a Alemania.

—Egipto corta sus relaciones con Alemania.

6.—Sud Africa declara la guerra a Alemania.

10.—Canadá declara la guerra a Alemania.

17.—Las tropas soviéticas invaden Polonia.

27.—Varsovia es tomada por los alemanes cesando la resistencia polaca.

NOVIEMBRE

30.—Finlandia es invadida por Rusia.

DICIEMBRE

17.—El acorazado de bolsillo alemán "Graf von Spee" es hundido por su tripulación en la entrada del puerto de Montevideo, después de ser gravemente averiado por cruceros británicos frente a Punta del Este, Uruguay.

1940

ENERO

3.—El Presidente Roosevelt pide al Congreso acuerde un gasto de 8 billones de dólares para la defensa nacional.

MARZO

12.—Se firma en Moscú el Tratado de paz ruso-finlandés, después de la derrota de Finlandia.

ABRIL

8 a 9.—En la noche del 8 al 9 de Abril, las fuerzas alemanas invadieron Dinamarca y Noruega. El 9 Noruega declara la guerra a Alemania.

MAYO

10.—Tropas alemanas invaden Bélgica, Holanda, Luxemburgo y Francia.

11.—Winston Churchill reemplaza como primer Ministro de Gran Bretaña a Neville Chamberlain, quien había aceptado en Munich la actitud abstencionista de su país.

14.—Las fuerzas holandesas dejan de resistir.

28.—Bélgica capitula por orden del Rey Leopoldo.

31.—La mayor parte de las tropas británicas regresan a Inglaterra después de embarcarse dramáticamente en Dunkerque.

JUNIO

10.—Italia declara la guerra a Francia y Gran Bretaña.

—Las tropas aliadas se retiran de Noruega.

11.—Australia, Canadá, Nueva Zelandia, Sudáfrica y Gran Bretaña declaran la guerra a Italia.

12.—Egipto pone fin a sus relaciones con Italia.

13.—Noruega corta sus relaciones con Italia.

18.—Las tropas alemanas entran en París.

22.—Francia y Alemania firman un armisticio en el Bosque de Compiegne.

24.—Francia firma un armisticio con Italia debiendo durar cuatro meses, hasta el 25 de Octubre.

JULIO

7.—El nuevo Gobierno francés corta sus relaciones con Gran Bretaña.

AGOSTO

3.—Estonia acuerda su agregación a la Unión Soviética y es luego ocupada por tropas rusas. Lo mismo sucede con Letonia y Lituania.

4.—Italia invade el Somalí británico.

8.—La Luftwaffe inicia la "blitzkrieg" contra Gran Bretaña.

20.—Anuncia Churchill que Gran Bretaña dará bases a Estados Unidos a cambio de 50 destroyeres norteamericanos anticuados.

SEPTIEMBRE

5.—El nuevo Gobierno francés corta sus relaciones con Bélgica, Holanda y Noruega.

22.—Tropas japonesas invaden la Indochina francesa.

23.—Francia corta sus relaciones con Polonia.

27.—La Real Fuerza Aérea derriba 185 aviones alemanes, poniendo fin al dominio aéreo sobre Inglaterra.

OCTUBRE

28.—Las tropas italianas invaden Grecia.

NOVIEMBRE

5.—Polonia corta sus relaciones con Rumania.

NOVIEMBRE

13.—Polonia corta sus relaciones con Italia.

DICIEMBRE

15.—Los británicos invaden Libia, posesión italiana de Africa.

17.—El Presidente Roosevelt ofrece a Gran Bretaña armamentos conforme a la Ley de Préstamos y Arriendos.

30.—Se efectúa contra Londres el mayor ataque aéreo nocturno.

1941

ENERO

1.—El Gobierno polaco desterrado rompe sus relaciones con Hungría.

6.—El Presidente Roosevelt bosqueja la paz futura sobre la base de las cuatro libertades.

FEBRERO

11.—El Gobierno holandés rompe sus relaciones con Rumania.

12.—El Gobierno belga rompe sus relaciones con Rumania.

21.—El Gobierno noruego rompe sus relaciones con Rumania.

MARZO

1.—Bulgaria firma el Pacto del Eje.

4.—Quedan rotas las relaciones de Bulgaria con Bélgica.

5.—Bélgica y Polonia rompen con Bulgaria.

9.—Holanda rompe con Bulgaria.

28.—Se efectúa la batalla naval del Cabo Matapan, en el Mediterráneo oriental, en que se pierde gran parte de la escuadra italiana.

ABRIL

6.—Alemania entra en guerra con Grecia.

—Es invadida Yugoeslavia por las tropas alemanas.

7.—Gran Bretaña corta sus relaciones con Hungría.

9.—Holanda corta sus relaciones con Hungría.

10.—Yugoeslavia es invadida por tropas húngaras.

13.—Japón firma con Rusia un Pacto de neutralidad mutua que durará cinco años.

23.—Grecia capitula y firma un armisticio con Italia y Alemania.

24.—Bulgaria declara la guerra a Grecia y Yugoeslavia.

27.—Las tropas del Eje entran en Atenas y cesa la campaña griega.

MAYO

2.—Tiene lugar en Iraq la revuelta política de Rashid Alí.

9.—Yugoeslavia pone fin a sus relaciones con Rumania.

—Rusia corta sus relaciones con Bélgica, las que son restablecidas el 7 de Agosto de 1941.

10.—Desciende sorpresiva y misteriosamente en Escocia el dirigente nazi Rudolf Hess, lugarteniente de Hitler.

21.—El crucero de batalla británico "Hood" es atacado y hundido por el acorazado alemán "Bismark" en el Atlántico norte.

27.—Es hundido el "Bismark" por buques y aviones británicos.

JUNIO

3.—Rusia corta sus relaciones con Grecia y las restablece el 5 de Agosto.

8.—Siria es invadida por tropas británicas.

15.—Croacia firma el Pacto del Eje.

22.—Alemania, Italia y Rumania declaran la guerra a Rusia, iniciándose con esto una de las

más importantes etapas de la guerra.
—Checoeslovaquia corta sus relaciones con Rusia.
24.—Hungría y Rumania ponen fin a sus relaciones con Grecia.
—Finlandia corta sus relaciones con Polonia.
25.—Finlandia declara la guerra a Rusia.
26.—Dinamarca corta sus relaciones con Rusia.
27.—Hungría declara la guerra a Rusia.
28.—Holanda corta sus relaciones con Finlandia.
29.—Bélgica corta sus relaciones con Finlandia.
30.—El Gobierno francés de Vichy corta sus relaciones con Rusia.

JULIO
2.—China corta sus relaciones con Italia y Alemania.

JULIO
3.—El Mariscal Stalin decreta la política de "tierra arrasada" al avanzar los alemanes en territorio soviético.
7.—Islandia es ocupada por fuerzas norteamericanas.
12.—Se firma el Tratado de ayuda mutua anglo-ruso.
15.—Tropas británicas y francesas libres ocupan el territorio de Siria.
28.—Finlandia corta sus relaciones con Gran Bretaña.
30.—Rusia firma un Tratado de paz y amistad con el Gobierno desterrado de Polonia.

AGOSTO
1.—Gran Bretaña pone fin a sus relaciones con Finlandia.
5.—Rusia restablece sus relaciones con el Gobierno noruego desterrado.
7.—Rusia restablece sus relaciones con el Gobierno belga desterrado.
14.—Firman la Carta del Atlántico el Presidente Roosevelt y el Premier Churchill.
22.—El Gobierno francés de Vichy corta sus relaciones con el Gobierno de Yugoslavia desterrado.
25.—Tropas rusas y británicas invaden el territorio del Iran (Persia).

SEPTIEMBRE
9.—El Irán acepta las condiciones militares ruso-británicas.
12.—El Presidente Roosevelt ordena a la flota norteamericana hacer fuego dentro de la "zona de defensa" antes de que las naves de esa bandera sean atacadas.
20.—Queda organizado el movimiento patriótico de Dinamarca libre.
23.—Se funda el Comité Nacional Francés de Liberación.

OCTUBRE
5.—Japón corta sus relaciones con Polonia.
17.—Los alemanes atacan las defensas exteriores de Moscú.
—El cuerpo diplomático en Rusia y algunas oficinas públicas abandonan Moscú y se trasladan a Kuibyshev.
—El puerto de Odesa en el Mar Negro cae en poder de los alemanes.

NOVIEMBRE
16.—El Iraq pone fin a sus relaciones con el Gobierno francés de Vichy.
29.—El Ejército ruso recaptura Rostov y lanza en Ucrania el primer contraataque de la guerra con Alemania.

DICIEMBRE
6.—Rumania y Finlandia declaran la guerra a Gran Bretaña.
7.—Los japoneses atacan sorpresivamente a la escuadra norteamericana anclada en Pearl Harbor, Hawaii.
—Yugoeslavia declara la guerra al Japón.
—Australia declara la guerra a Finlandia, Hungría y Rumania.
—Canadá declara la guerra a Finlandia, Hungría, Japón y Rumania.
—Gran Bretaña declara la guerra a Finlandia, Hungría y Rumania.
—Grecia corta sus relaciones con Japón.
—Nueva Zelandia declara la guerra a Finlandia, Hungria y Rumania.
—Japón declara la guerra a Estados Unidos, Gran Bretaña, Australia, Canadá Nueva Zelandia y Sud Africa.
—India declara la guerra a Finlandia Hungría y Rumania.
—Nicaragua corta sus relaciones con el Gobierno de Vichy.
8.—Estados Unidos declara la guerra al Japón, a raíz del ataque a Pearl Harbor del día anterior.
—Declaran la guerra al Japón Gran Bretaña, Sud Africa, Nueva Zelandia, Australia, Nicaragua, Honduras, Haití, Costa Rica, República Dominicana, El Salvador, Bélgica y Holanda.
—Cortan sus relaciones con Japón, México y Colombia.
—Manchu-Kuo (el gobierno títere) declara la guerar a Estados Unidos.
—Francia Libre declara la guerra a Alemania.
9.—China a las 12 de la noche de esta fecha declaró la guerra a Italia, Alemania y Japón.
9.—Guatemala y Cuba declaran la guerra al Japón.
—Egipto corta sus relaciones con el Japón.
11.—Guatemala, Rep. Dominicana, Nicaragua, Costa Rica y Cuba, declaran la guerra a Italia y Alemania.
—Polonia declara la guerra a Japón.
—Hungría corta sus relaciones con Estados Unidos.
—México corta sus relaciones con Italia y Alemania.
—Italia y Alemania declaran la guerra a Estados Unidos.
12.—Bulgaria declara la guerra a Estados Unidos y Gran Bretaña.
—Haití declara la guerra a Italia y Alemania.
—Hungría declara la guerra a Estados Unidos y Gran Bretaña.
—Panamá declara la guerra a Italia y Alemania después de haberla declarado a Japón el 7 de Diciembre.
—Rumania declara la guerra a Estados Unidos.
—Checoeslovaquia (Estado títere) declara la guerra a Estados Unidos y Gran Bretaña.
—Salvador declara la guerra a Italia y Alemania.
13.—Italia declara la guerra a Cuva y Guatemala.
—Gran Bretaña se declara en guerra con Bulgaria.
—Sud Africa y Nueva Zelandia se declaran en guerra con Bulgaria.
14.—Croacia declara la guerra a Estados Unidos.
16.—Checoeslovaquia (el gobierno desterrado) declara la guerra a todos los países. que lo estan con Rusia, Gran Bretaña y Estados Unidos.
17.—Albania declara la guerra a Estados Unidos.
19.—Colombia corta sus relaciones con Italia y Alemania.
—Rumania se declara en guerra con Nicaragua.
—Nicaragua declara la guerra a Bulgaria, Hungría y Rumania.
—México corta sus relaciones con Hungría.
20.—El Gobierno belga desterrado declara la guerra al Japón.
—México corta sus relaciones con Bulgaria.
24.—Rumania se declara en guerra con Haití.
—Haití declara la guerra a Rumania, Bulgaria y Hungría.
31.—Venezuela corta sus relaciones con Italia, Alemania y Japón.

1 9 4 2

ENERO
1.—La ciudad de Manila, capital de las Filipinas, cae en poder de los japoneses.
2.—Veintiséis naciones firman el Pacto de las Naciones Unidas en Washington.
11.—Japón declara la guerra a Holanda e invade las Indias Orientales holandesas.
24.—El Perú corta sus relaciones con Italia, Alemania y Japón.
25.—Uruguay corta sus relaciones con los tres países del Eje.
28.—Paraguay corta sus relaciones con los países del Eje.

FEBRERO
15.—Las tropas japonesas toman la gran base naval y puerto de Singapure.

MARZO
6.—Quedan cortadas las relaciones entre Brasil y Rumania.
15.—Hitler predice la derrota de Rusia a fines del verano.

ABRIL
17.—La isla de Malta es condecorada con la Cruz de S. Jorge, por su imbatible espíritu de resistencia.

MAYO
1.—Las tropas japonesas toman la ciudad de Mandalay en Birmania.
2.—Brasil corta sus relaciones con Hungría.
15.—Costa Rica corta sus relaciones con Hungría y Rumania.
26.—Rusia y Gran Bretaña firman un Pacto de ayuda mutua durante 20 años.
27.—Los alemanes lanzan una ofensiva en Libia (Africa del Norte).
30.—Se efectúa el primer raid con 1000 bombarderos contra la ciudad de Colonia.

JUNIO
1.—México declara la guerra a Ja-

pón, Italia y Alemania.

5.—Estados Unidos declara la guerra a Rumania, Bulgaria y Hungría.

10.—La aldea checoeslovaca de Lidice es arrasada por los alemanes en represalia del asesinato del jefe de la Gestapo en ese país, Reinhard Heydrich.

JULIO

1.—La ofensiva de Rommel alcanza su máximo en El Alamein.

2.—El puerto de Sebastopol en Crimea es tomado por los alemanes después de 245 días de resistencia.

AGOSTO

19.—Se realiza el raid de los comandos británicos a Dieppe.

22.—Brasil declara la guerra a Italia y Alemania.

OCTUBRE

23.—Tiene lugar la batalla de El Alamein.

NOVIEMBRE

2.—El ejército italo-alemán de Rommel es derrotado en El Alamein.

8.—El Gobierno de Vichy corta sus relaciones con Estados Unidos. Por primera vez desde 1778 hay un entredicho entre Francia y Estados Unidos.

8.—Las tropas aliadas desembarcan en Africa del Norte.

9.—México corta sus relaciones con el Gobierno de Vichy.

10.—Haití corta sus relaciones con el Gobierno de Vichy.

11.—Las tropas alemanas invaden el territorio no ocupado de Francia.

11.—La República Dominicana corta sus relaciones con el Gobierno de Vichy.

12.—Guatemala corta sus relaciones con el Gobierno de Vichy.

13.—Brasil corta sus relaciones con el Gobierno de Vichy.

—Honduras, Panamá y Salvador cortan sus relaciones con el Gobierno de Vichy.

26.—Colombia corta sus relaciones con el Gobierno de Vichy.

27.—Venezuela corta sus relaciones con el Gobierno de Vichy.

—La flota francesa es hundida por su propia tripulación en el puerto de Tolón para evitar que caiga en poder de los alemanes.

DICIEMBRE

1.—Etiopía declara la guerra al Eje.

—El almirante Darlan crea un Gobierno imperial francés en Africa del Norte, en la creencia de que Petain está cautivo de los alemanes.

5.—El Gobierno de Estados Unidos revela por primera vez los resultados del ataque a Pearl Harbor. Intervinieron 105 aviones japoneses contra 86 buques de guerra norteamericanos. Fueron hundidos o puestos fuera de combate 5 acorazados, 2 destroyers y 2 buques auxiliares. Murieron 2.117 oficiales y marineros.

7.—El puerto de Dakar, en el Africa Occidental Francesa, pasa al servicio de los aliados.

8.—La radio de Berlín anunció el hundimiento del transatlántico "Ceremic", de 17.700 toneladas cerca de las Azores, cuando transportaba tropa y material de guerra.

12.—Anunció Moscú que desde el 19 de Noviembre hasta el 11 de Diciembre los rusos hicieron 72 mil prisioneros y que en ese mismo período dieron muerte a 94.000 enemigos cerca de Stalingrado, de los cuales las cuatro quintas partes fueron alemanes y el resto rumanos.

—El Ministerio de Marina de Estados Unidos reveló que el vapor "Presidente Coolidge", de 21.936 toneladas, fué hundido por una mina en el sur del Atlántico, perdiéndose 4.000 soldados.

24.—El almirante Darlan, jefe del gobierno imperial francés, en Africa del Norte, es asesinado por un joven patriota francés. Los aliados eligen al general Giraud como personero de la Francia de ultramar.

31.—Moscú anuncia la muerte de 175 mil invasores y la toma de 137.250 prisioneros en las tres primeras etapas de la ofensiva iniciada por el Ejército Rojo.

1 9 4 3

ENERO

3.—Los rusos anuncian la ocupación de la ciudad de Mozdok en el Cáucaso. Anuncian también la completa destrucción de la guarnición alemana de Velikiye-Luki.

7.—Los franceses combatientes anunciaron la captura de Um-el-Araneb, importante centro de comunicaciones en el sur de Libia.

10.—Se anunció en Berlín el hundimiento de 13 tanques petroleros, con 74.000 toneladas de petróleo, que formaban parte de un convoy aliado que se dirigía a Gibraltar.

12.—Los franceses combatientes completan la conquista de Fezzan en el Africa del Norte.

18.—Los alemanes suspenden el sitio de Leningrado después de 7 días de ofensiva rusa y 17 meses de asedio.

20.—Los franceses combatientes entraron con el 8.o Ejército británico en su avance hacia Trípoli, desde el sur.

—Chile rompe sus relaciones con las potencias del Eje.

23.—Las tropas británicas entran en Trípoli.

24.—Se clausura en Casablanca la conferencia de diez días entre el Presidente Roosevelt y el Premier Churchill.

—Los alemanes admiten que "la batalla en el frente del Este continúa con ferocidad indeclinable" viéndose obligado el Alto Comando a acortar el frente".

25.—Admite el Alto Comando Alemán que sus tropas evacuaron la ciudad de Voronezh en el frente ruso.

26.—Los generales De Gaulle y Giraud después de conferenciar en Casablanca, emiten una declaración sobre la libertad de Francia.

26.—Los rusos aniquilan en Stalingrado a los nucleos principales de las tropas alemanas atrapadas.

31.—El mariscal von Paulus, comandante del ejército alemán que sitiaba Stalingrado, es capturado por los rusos al ser aniquilas sus tropas.

—El almirante alemán Karl Doenitz es nombrado comandante en jefe de las fuerzas navales y anuncia una ofensiva submarina contra la navegación aliada.

FEBRERO

1.—Anuncia el Alto Comando Alemán que los rusos dominaron al ejército alemán de von Paulus en Stalingrado, "después de más de dos meses de heroica defensa". (Gran parte de la batalla se desarrolló dentro de la ciudad). El día 3 anunció el cese de la lucha y decretó duelo para el ejército.

2.—Se anuncia oficialmente en Moscú el término de la "histórica batalla cerca de Stalingrado" con la victoria completa del Ejército Rojo. La batalla comenzó el 11 de Septiembre del año anterior.

5.—Mussolini toma la Cartera de Relaciones Exteriores que era servida por su yerno el conde Galeazzo Ciano desde 1936.

6.—Brasil declara la guerra a Italia y Alemania y firma la Carta del Atlántico.

—Se anuncia en Berlín la destrucción de 14 transportes y buques que llevaban pertrechos a Rusia y Africa del Norte.

8.—Los rusos capturan las ciudades de Kursk y Belgorod.

11.—Cesa toda resistencia organizada de los japoneses en Guadalcanal.

—El teniente general Dwight Eisenhower es ascendido por el Senado norteamericano a general. En este mismo día el Premier Churchill anunció que Eisenhower será el comandante en Jefe de las fuerzas aliadas de invasión en el O. de Europa.

12.—Los rusos toman Krasnodar.

14.—Los rusos capturan Rostov, sobre el Don, y Voroshilovgrad, en Ucrania.

—Llegan a Estados Unidos cuatro buques de guerra franceses procedentes de Dakar uno de ellos es el acorazado "Richelieu".

16.—Las tropas soviéticas ocupan la ciudad de Kharkov.

18.—Madame Chiag-Kai-Shek pronuncia un discurso ante el Congreso norteamericano y pide considerar al Japón y no a Hitler como el enemigo N.o 1, debiéndose ayudar más a China.

22.—El mariscal Stalin en una Orden del Día, dirigida al Ejército Rojo, con motivo de su 25.o aniversario declara que "en batallas defensiva y ofensiva" los rusos han dejado fuera de combate dede el comienzo de la guerra a 9 millones de alemanes de los cuales 4 milones han sido muertos.

MARZO.—

1.—Se anuncia en Moscú la iniciación victoriosa de una ofensiva en el sector del Lago Ilmen, al sur de Leningrado.

2.—Los japoneses toman las ciudades de Tacupa y Mengting en su ofensiva contra los chinos en la provincia de Yunan.

3.—Termina victoriosamente para los norteamericanos la batalla naval del Mar de Bismarck. Según el

anuncio de Washington, una flota nipona de 22 naves entre buques de guerra y transportes fué casi totalmente destruída.
—Los rusos capturan la ciudad de Rzhev en el Volga.

7.—Se anuncia una nueva ofensiva alemana hacia Orel.

9.—Se anuncia en Moscú que las fuerzas soviéticas se han replegado hasta 80 millas (128 kilómetros), habiendo perdido 8 bases en el frente Kharkov-Dnieper-Donets, ante un contraofensiva alemana en que se emplearon 25 divisiones con un total de 375.000 soldados. Entre las bases perdidas por los rusos están Kranograd y Lozovaya.

11.—Los alemanes evacuan en Rusia la ciudad de Vyazma.
—Se anuncia en Berlín el hundimiento de 13 barcos con un total de 73.000 toneladas pertenecientes a un convoy atacado durante varios días mientras iba de Africa del Norte a Gran Bretaña.

14.—El Alto Comando Alemán anuncia la recaptura de la ciudad de Kharkov en Rusia.
—Una formación aérea japonesa ataca fuertemente el puerto de Darwin en el norte de Australia causando grandes daños.
—Los rusos anuncian la evacuación de Kharkov.
—Son hundidos 7 barcos aliados en la costa oriental de Sud-América, según anuncio alemán.
—El Comando chino hace saber que los ataques japoneses en el sector Hunan-Hupeh fueron rechazados, siendo rodeados unos invasores y otros puestos en fuga. Los chinos recapturaron Shanhachang y Yanglingshi.

18.—En Africa del Norte el general Dwight D. Eisenhower reemplaza al mayor general Lloyd R. Fredendall. El teniente general Patton pasa al comando de las fuerzas norteamericanas en el frente occidental de Túnez.
—La isla de Martinica en las Antillas desconoce la autoridad del Alto Comisionado almirante Georges Robert, del Gobierno de Vichy, y se pliega al general Giraud, autoridad de Africa del Norte independiente de Vichy.

21.—Los rusos anuncian la pérdida de la ciudad de Belgorod.
Hitler en un discurso anuncia que los ejércitos alemanes han perdido en Rusia 42.000 hombres en muertos solamente pero que el frente se ha estabilizado.

29.—Victoria del Octavo Ejército británico en la línea Mareth, al sur de Túnez. Los alemanes son obligados a retirarse de esa red de defensas.

30.—El Octavo Ejército ocupa El Hamma y Gabes en Túnez y persigue a los alemanes que se retiran.

ABRIL.—

2.—Se anuncia en Moscú que en la campaña de invierno (del 10 de Noviembre de 1942 al 31 de Marzo de 1943) los rusos dieron muerte a 856.000 invasores, tomaron 343.535 prisioneros y recapturaron 185.328 millas cuadradas de territorio y capturaron o destuyeron 5.000 aviones, 9.190 tanques y 20,360 cañones.

4.—Son conducidos a prisiones en Alemania, los ex Premieres franceses Daladier y Blum y el ex jefe del Estado Mayor de Francia, general Gamelin. Los alemanes dan como razón el peligro de un golpe de Estado por los tres para organizar un nuevo Gobierno francés.

5.—Los rusos lanzan una nueva gran ofensiva contra la línea del Este del frente de Kuban.
—Rusia corta sus relaciones con el Gobierno polaco desterrado.

7.—Bolivia anuncia el estado de guerra con las potencias del Eje, por decreto presidencial.
—Las tropas británicas de Montgomery y las norteamericanas de Patton entran en contacto por primera vez en Túnez.

10.—Sfax en Túnez es ocupado por el Octavo Ejército.

12.—Sousse cae en poder del Octavo Ejército después de un avance de 48 millas en un día.

14.—El Premier rumano mariscal Ion Antonescu marcha a entrevistarse con Hitler después de una conferencia de éste con Mussolini.

15.—Se anuncia que en Túnez los aliados tomaron más de 30.000 prisioneros del Eje desde que comenzó la ofensiva contra la línea Mareth.

16.—El Ministro de Relaciones Exteriores de España, general Jordana anuncia en un discurso en Barcelona, que España está lista para servir de mediadora en negociaciones de paz.
—El Gobierno italiano declara zona de operaciones de guerra a los territorios de Sicilia, Cerdeña, Lampedusa y Pantelaria.

1.—Se publica el texto de una nota del general Giraud al general De Gaulle en que lo invita a la unión de todos los franceses y a respetar el status legal de antes del armisticio de 1940.

20.—Se revela al ser hundido por los japoneses el portaaviones "Hornet" que fué de éste de donde partió el 18 de Abril de 1942 la escuadrilla de 16 fortalezas volantes comandadas por Doolittle para bombardear Tokio.
—Se efectúa en Monterrey, México, una entrevista entre los Presidentes Roosevelt y Avila Camacho.

21.—El Comité presidido por Truman (actual Presidente) informa al Senado norteamericano que no se han construído suficientes buques escolta y que 1.000.000 de toneladas son hundidos mensualmente por los submarinos.

25.—Rusia corta sus relaciones con el Gobierno polaco desterrado, acusando a éste de estar de acuerdo con los alemanes para culpar a Rusia de que los rusos masacraron a 10.000 polacos en la zona de Smolensk, ocupada por los alemanes en esta fecha.
—Se anuncia en Berlín el hundimiento del porta-aviones norteamericano "Ranger" en el norte del Atlántico mientras escoltaba a un convoy.

28.—El generalísimo Chiang-Kai-Shek comunica al Secretario del Tesoro norteamericano Morgenthau en una carta que los japoneses masacraron a todos los hombres, mujeres y niños de las zonas en que aterrizaron los pilotos del mayor Doolittle después del bombardeo de Tokyo.

30.—El Departamento de Estado comunica al almirante Georges Rebert que representa al régimen de Vichy en las islas de Martinica y Guadalupe que en adelante no tendrá relaciones con su autoridad, pues ha cortado todo vínculo con el Gobierno de Vichy.

MAYO.—

3.—Los norteamericanos capturan Mateur, a 30 kilómetros al S. O. de Bizerta en Túnez. Las tropas francesas llegan por la costa a 24 kilómetros de Bizerta.

4.—La radio alemana de París anuncia que los norteamericanos han ocupado la isla de Pascua con el consentimiento de Chile.

7.—Los aliados anuncian formalmente la captura de Túnez y Bizerta. Túnez es tomado por el Primer Ejército británico y Bizerta por las tropas francesas y el Segundo cuerpo de Estados Unidos.

10.—Los japoneses anuncian la ocupación de Buthedaung en el alto Mayu, efectuada el 8 del presente.

11.—Llega a Washington el Premier Churchill acompañado de consejeros militares y navales para su quinta Conferencia con el Presidente Roosevelt.
—Desembarcan tropas norteamericanas en la isla de Attu de la cadena de los Aleutianas, en el norte de Pacífico.

12.—Se anuncia la cesación de la resistencia del Eje en Africa del Norte y la captura del general alemán von Arnim, comandante de las fuerzas del Eje en Túnez. Desde el 5 de Mayo fueron capturados 150.000 prisioneros.

12.—Uruguay corta sus relaciones con el Gobierno de Vichy.

14.—El buque-hospital australiano "Centaur" fué torpedeado y hundido por un submarino japonés frente a la costa de Queensland.

17.—19 bombarderos británicos atacaron con bombas las represas de Mohne y Sorpe en Alemania que controlan las dos terceras parte del agua reservada para el valle de Rhur. Las destrucciones y daños fueron grandes.

18.—El Viceprimer Ministro británico Clement Attlee informó a la Cámara de los Comunes que las pérdidas del Eje en Africa y Cercano Oriente desde que Italia entró en la guerra en Junio de 1940, fueron casi cuatro veces mayores que las británicas y del Imperio. Las británicas e imperiales fueron 220.000 entre muertos, heridos, prisioneros y desaparecidos. Por iguales conceptos los alemanes perdieron 220 mil y los italianos 400.000, a los que hay que agregar 200 mil más de las tropas nativas italianas en Etiopía y Somalí.

19.—El Cuartel General Aliado anunció que en la campaña de Túnez fueron hechos prisioneros 267 mil soldados del Eje. 30.000 fueron muertos y 27.000 quedaron gravemente heridos.

21.—Termina la batalla de la isla

de Attu quedando ésta en poder de los norteamericanos.

—Muere el almirante japonés Isoruko Yamamoto al ser derribado su avión en una batalla aérea en el sur del Pacífico. Yamamoto planeó el ataque nipón a Pearl Harbor.

27.—Un ejército de 175.000 hombres corta las líneas alemanas en el frente de Kubán.

28.—Por primera vez después de la pérdida de Africa la aviación del Eje bombardea las barcazas aliadas en Bizerta y Sousse.

—Mussolini en reunión de Consejo con los líderes fascistas decide reforzar las defensas terrestres de Sicilia y Cerdeña.

31.—Queda contituído un Comité Ejecutivo francés en Argel que gobernará el Imperio y representará a Francia. Lo forman los generales De Gaulle, Giraud, Catroux y Alfonso Georges y los señores René Massigli, Jean Monet y André Philip.

JUNIO.—

1.—El Presidente de México firma la declaración de guerra a los tres Estados del Eje. La Cámara de Diputados declaró que México ha estado en estado de guerra con esas potencias desde el 22 de Mayo.

—Los chinos derrotan a cinco divisiones japonesas, causándoles grandes pérdidas, al suroeste de Ichang.

2.—El Papa Pío XII nuevamente hace un llamado a las naciones en guerra para que se abstengan de las represalias y de la guerra total.

4.—Se produce en Argentina un movimiento militar dirigido por el general Rawson y derriba al Presidente Ramón S. Castillo. Se declara la ley marcial.

5.—Una flota de aviones norteamericanos averió en el puerto italiano de Spezia, a los acorazados "Vittorio Veneto', "Roma" y "Littoria', cada uno de 35.000 toneladas.

—En el Comité Nacional Francés de Liberación se llega a un acuerdo por el cual el general Giraud pasa a retener sólo la jefatura del ejército, mientras De Gaulle queda con la jefatura política.

6.—El Gobierno revolucionario del general Rawson decreta en la Argentina la disolución del Congreso y ordena medidas contra los comunistas.

7.—El general Rawson renuncia la Presidencia de la Argentina y entrega el Gobierno al general Pedro Pablo Ramírez, Ministro de Guerra en el Gabinete de Castillo. Ramírez reafirma la posición de neutralidad de Argentina.

8.—En Roma se anuncia que la isla de Pentellería rechazó una demanda de rendición. (Pentellería en el estrecho de Sicilia).

—El Premier Churchill anunció en los Comunes que se aproximaban operaciones anfibias en gran escala y que "comienza a vislumbrarse la luz de la victoria".

11.—Se rinde la isla de Pentellería después de una serie de fuertes ataques aéreos, siendo la primera vez que un territorio es conquistado sin lucha terrestre.

—El Presidente Roosevelt en un llamado por radio a los italianos les pide que arrojen del poder a Mussolini, y se aparten del Eje.

12.—Se rindió a las fuerzas aliadas la isla italiana de Lampedusa después de 24 horas de intenso bombardeo naval y aéreo.

—Parte de Inglaterra la flota aérea más grande que se ha dirigido al continente hasta esta fecha. Bombardeó el valle del Rhur y arrojó 2.000 toneladas de bombas en una hora sobre la ciudad de Dusseldorf.

13.—La pequeña isla italiana de Linosa, a 25 millas al noreste de Lampedusa, se rinde a los aliados.

18.—Mussolini declara zona de operaciones al sur de Italia y decreta la ley marcial.

20.—Las fábricas de armamentos de Le Creusot, al norte de Francia, son bombardeadas a la luz de la luna por aviones británicos.

22.—Un acuerdo entre los generales Giraud y De Gaulle deja al primero el comando de las fuerzas del Norte de Africa y al segundo de las fuerzas del resto del Imperio.

26.—El Premier Stalin recuerda nuevamente al Presidente Roosevelt la necesidad de abrir el segundo frente para apresurar la victoria.

30.—Churchill promete en un discurso en la Municipalidad de Londres que después de la derrota de Italia y Alemania todas las fuerzas terrestres, navales y aéreas de Gran Bretaña serán enviadas al Pacífico para la lucha contra el Japón.

JULIO.—

3.—Llegan a su culminación las batallas de Sallamaua y Rendova, donde dos días antes al desembarcar las tropas norteamericanas se produjo una gran batalla aeronaval con graves pérdidas para japoneses y norteamericanos.

—Se declara en Londres que desde que comenzó la guerra hasta fines de Junio, los alemanes, italianos y japoneses han perdido 18.031 aviones a cambio de 9.906 de los aliados. Esta cifra del Eje no incluye las pérdidas alemanas en el frente ruso. Tampoco están incluídas las pérdidas aliadas en el Pacífico y Birmania.

5.—Comienza en el golfo de Kula entre la isla de Nueva Georgia y las de Kolombangara una batalla naval nipo-norteamericana, con pérdidas por ambos lados, siendo mayores las japonesas. Los aliados logren desembarcar en Nueva Georgia.

—Comandos británicos efectuaron un raid terrestre en la isla de Creta, destruyendo aeropuertos, aviones y depósitos y se retiraron a sus naves después.

—Se anuncia en Moscú una ofensiva alemana en la zona de Belgorod, siendo resistida por los rusos.

7.—Culmina la gran batalla de Belgorod. Los rusos contraatacan en algunos sectores. En tres días de lucha los alemanes tiene alrededor de 30.000 muertos.

—Llega a Washington para conferenciar con el Presidente Roosevelt el general Henri Honore Giraud comandante francés del Norte de Africa.

9.—Desembarcan en el sur y el Este de Sicilia tropas aliadas después de dos días de intensa preparación con bombardeos aéreos. Los desembarcos se producen entre Syracusa y Catania. Intervienen también tropas paracaidistas.

—Los alemanes anuncian una gigantesca batalla de tanques en la brecha abierta en las filas rusas en el sector Belgorod-Orel.

10.—Los aliados toman la antigua ciudad de Syracusa y su puerto en la costa oriental de Sicilia. Caen también Rosolino e Ispica.

11.—Se rinde Pozzallo en la costa meridional de Sicilia.

12.—Los aliados capturan Avola, Augusta, Pachino Scozlitti, Gela, Licata y Noto en Sicilia. El general Eisenhower realiza una jira por el litoral capturado en Sicilia. El general Patton comanda las fuerzas terrestres norteamericanas y Montgomery las anglo-canadienses.

13.—Desembarcan tropas británicas para atacar Catania en Sicilia a la vista del volcán Etna. Las defensas de Catania son bombardeadas desde el mar.

15.—Continúa fieramente la gran batalla de Belgorod en Rusia. Los soviéticos lanzan contraataques. En el sector de Orel reaccionan victoriosamente.

16.—El Presidente Roosevelt y el Premier Churchill se dirigen a los italianos que decidan entre morir por Mussolini e Hitler o vivir para Italia y la civilización.

18.—Los norteamericanos al avanzar en Sicilia capturan la antigua ciudad de Agrigento. Desde los desembarcos han sido tomados prisioneros entre 20.000 y 30.000 italo-germanos.

—El general Sir Harold Alexander emite su primera proclama como gobernador militar de Sicilia. Decreta la disolución del Partido Fascista, anula las leyes contra los judíos y suspende los poderes de la Corona italiana durante el período de ocupación.

19.—521 aviones aliados atacan con gran fuerza a media noche a Roma, lanzando 1.101 toneladas de poderosos explosivos sobre los sitios estratégicos. Un comunicado italiano dice que fueron averiados 11 edificios religiosos.

—Se anuncia en Berlín un intento de desembarco aliado en la costa de Noruega.

21.—La principal batalla de Sicilia se realiza en el llano del sur de Catania. Los británicos están en las puertas de la ciudad.

—La radio del Vaticano da a la publicidad una carta dirigida por el Papa al cardenal Marchetti Salvaggiani, vicario general de Roma, en que lamenta el bombardeo de la "ciudad santa del catolicismo' efectuado dos días antes.

22.—El Alto Comando italiano informa que se produjo un nuevo ataque aéreo contra Roma.

—Los rusos toman las defensas exteriores de Orel después de una gran batalla y atacan las defensas de la ciudad misma.

23.—Fuerzas norteamericanas de infantería y tanques toman el puerto de Palermo, capital de Sicilia y puerto principal de la misma.

—El Presidente Roosevelt explica que el bombardeo de Roma tuvo por objeto salvar vidas británicas y norteamericanas y no ha sido una represalia por la destrucción de iglesias británicas por los alemanes. Agrega que se atacó la ciudad sólo cuando fracasaron todos los pedidos de que Roma sea declarada ciudad abierta.

—La radio alemana informa que Italia ha cedido sus derechos en la posesión internacional de Shanghai al Gobierno chino de Nanking apoyado por los japoneses.

24.—La radio del Vaticano desmiente que el Papa haya protestado personalmente ante la Casa Blanca por el bombardeo de Roma.

25.—El Rey Víctor Manuel anuncia oficialmente la caída de Mussolini y la designación del mariscal Pietro Badoglio como Primer Ministro. Agrega que el Rey ha tomado el comando de todas las fuerzas italianas. Badoglio anuncia que se ha hecho cargo del Gobierno militar del país con plenos poderes y agrega: "La guerra continúa"

26.—Badoglio organiza el nuevo Gabinete italiano y decreta la ley marcial para todo el país.

28.—El Presidente Roosevelt en un discurso por radio dice que los alemanes no enviaron suficiente ayuda para salvar a Mussolini y tomaron de los italianos sus elementos.

29.—El general Eisenhower hace una oferta de paz a Italia. Dijo por radio: "Uds. desean la paz y la tendrán inmediatamente; una paz en condiciones honorables que ya ha sido ofrecida por nuestros gobiernos. Nosotros llegamos como vuestros libertadores". Pide a los italianos cesar de ayudar a los alemanes.

30.—El mariscal Badoglio decreta la incorporación al ejército de los dirigentes fascistas de las localidades y la militarización de los teléfonos, ferrocarriles, correos y telégrafos de Italia.

—La agitación fascista contra la supresión del Partido causa disturbios en diversas ciudades, principalmente en Génova y Milán.

—El Presidente Roosevelt advierte a las naciones neutrales que no deben ofrecer asilo a Mussolini, a Hitler y al Premier japonés Tojo y sus "bandas".

31.—La radio aliada del Norte de Africa dice que el nuevo Gobierno de Italia no ha logrado eliminar a los alemanes y que, por lo tanto, la leve tregua desde el 25 de Julio terminará con mayores ataques aéreos.

—El Comité Francés de Liberación Nacional anuncia que el general Giraud tendrá el comando de todas las fuerzas francesas y el general De Gaulle será Presidente de un nuevo Comité de Defensa Nacional. El Comité de Liberación será presidido por Giraud cuando se trate de asuntos militares y por De Gaulle cuando se discuta toda otra clase de asuntos.

AGOSTO.—

1.—Los campos petroleros de Ploesti en Rumania, son bombardeados por 175 aviones aliados que parten del Norte de Africa.

—Los japoneses anuncian que concedieron la "independencia" a Birmania ocupada por ellos y que este país declaró la guerra a Estados Unidos y Gran Bretaña. El Premier de Birmania apoyado por los japoneses es el doctor Ba Maw.

4.—El Ejército Rojo entra en la ciudad de Orel. Los alemanes suspenden sus ataques en la línea del río Mius.

5.—El Octavo Ejército británico entra en Catania, Sicilia. Los aliados continúan avanzando en el territorio de Sicilia.

—Se anuncia en Moscú la captura de Orel y Belgorod, después de sangrienta lucha.

—La guarnición japonesa de Munda, en Nueva Georgia, es rodeada y comienza su aniquilamiento.

6.—Se anuncia en Roma que submarinos italianos penetraron en Gibraltar y hundieron a dos barcos del tipo Liberty y a un tanque de 10.000 toneladas.

—Los norteamericanos capturan Munda, Nueva Georgia.

—Se revela que el buque-hospital británico "Talamba" fué bombardeado cuando estaba cerca de las costas de Sicilia en el primer día de la invasión, perdiéndose muchas vidas.

7.—El barco mercante brasileño "Bage", de 8.350 toneladas, fué torpedeado frente al Estado de Gergipe el día 31 de Julio, según se reveló en esta fecha.

9.—Desembarcan tropas norteamericanas en la retaguardia de las del Eje, en el norte de Sicilia durante la noche.

10.—Churchill llega a Quebec para su sexta conferencia con Roosevelt.

—Cruceros y destroyers británicos bombardean los astilleros de Castellamare en el golfo de Nápoles.

12.—Se revela que desde fines de Julio las tropas del Eje han estado evacuando Sicilia en 80 embarcaciones diariamente.

14.—Anuncia el Gobierno italiano que Roma será en adelante una ciudad abierta, en vista de los repetidos ataques aéreos aliados.

15.—Se anuncia en Washington que tropas norteamericanas y canadienses desembarcaron en la isla de Kiska en las Aleutianas, ahllando que los japoneses habían abandonado la isa.

—El Ejército Rojo tomó la ciudad de Karachev.

16.—La ciudad de Messina en el estrecho de Messina, queda bajo la acción de la artillería aliada.

17.—Fuerzas expedicionarias norteamericanas toman las islas de Lipari y Stromboli, al norte de Sicilia.

—Entran en Messina tropas norteamericanas, quedando completada la conquista de Sicilia después de 38 días de operaciones.

18.—Por primera vez buques norteamericanos bombardean la costa de la península italiana al atacar posiciones en el golfo de Gioia, en el extremo de la bota.

19.—Anuncian los alemanes el torpedeamiento de 11 grandes barcos en el puerto de Bizerta.

21.—Se anuncia en Washington que el embajador ruso Litvinov será retirado nombrándose en su reemplazo a Andrei A. Gromyko.

23.—Los rusos capturan la ciudad de Kharkow, la tercera de Rusia en población. Es la cuarta vez que cambia de manos durante la guerra.

24.—Se clausura en Quebec la conferencia anglo-norteamericana a la que concurrieron también Eden y Hull.

—Entra en Yokohama el crucero alemán "Thor" después de haber hundido cinco barcos mercantes aliados y de apresar a tres más que fueron llevados a ese puerto.

26.—Se revela que en la Conferencia de Ottawa se reconoció oficialmente al Comité Francés de Liberación Nacional como administrador del Imperio francés y dirigente de la guerra.

28.—La radio de Sofía anuncia la muerte repentina del Rey Boris, después de una "breve enfermedad". El Premier Philoff hace saber que le sucede el príncipe Simeón, de 6 años de edad.

30.—Las tropas rusas mediante una maniobra sorpresiva expulsan a los alemanes de sus posiciones de Tangarog y llegaron al Mar de Azov.

SEPTIEMBRE.—

3.—En la tarde de este día se firma secretamente en Sicilia un armisticio militar entre el Gobierno de Badoglio y los aliados. Mientras tanto en la mañana tropas aliadas comenzaron la invasión de Italia continental a través del estrecho de Messina. El armisticio debía entrar en vigencia el 8 de Septiembre.

—Los alemanes anuncian la evacuación de Orel.

4.—Los aliados que desembarcaron en el sur de Italia avanzan hacia el Este por el extremo de la bota italiana.

6.—Se completa el aislamiento de 20 mil japoneses en Lae y Salamaua, gracias al descenso de paracaidistas en la retaguardia.

—Anuncian los aliados que el estrecho de Messina quedó abierto a la navegación.

8.—A las 12 y media de la tarde cesaron las hostilidades entre los aliados y el Gobierno de Badoglio. (A las 6 y media, hora italiana). El general Eissenhower dijo que Italia se había rendido incondicionalmente.

—Las tropas soviéticas tomaron la ciudad de Stalino y arrojaron a los alemanes de la cuencia del Donets.

9.—El Irán declara su estado de guerra con Alemania y su adhesión a las Naciones Unidas.

—Los aliados desembarcaron en el golfo de Saleno, según anuncio de Berlín.

—Es hundido el acorazado "Roma", de 35.000 toneladas, por

aviones alemanes cuando huía para rendirse a los aliados al oeste del estrecho de Bonifacio (entre Cerdeña y Córcega).

10.—Se anuncia en Berlín la capitulación de las tropas italianas en una zona de 57 kilómetros alrededor de Roma. Se agrega que el ejército alemán protegerá el Vaticano. En Londres se hizo saber que la artillería nazi bombardeó el sector meridional de Roma.

—En el norte de Italia las fuerzas italianas comienzan a deponer las armas o a ser desarmadas por los alemanes.

—Los aliados ocuparon la base naval italiana de Taranto.

11.—Cuatro acorazados italianos algunos cruceros y varios otros buques de guerra, en total de 22, llegaron a Malta para rendirse. En otros puertos se rindieron 13 más.

—Se publican los términos del armisticio por el cual Italia se compromete también a entregar la isla de Córcega.

—Las líneas niponas en Saiamaua (Nueva Guinea), son rotas y los japoneses se retiran de todas sus posiciones.

12.—Mussolini es rescatado por paracaidistas y tropas escogidas alemanas, según anuncio de Berlín.

13.—Los aliados toman el puerto de Crotona y los británicos avanzan hacia el norte de Taranto.

14.—Hasta esta fecha se han rendido 80 buques italianos, entre ellos 5 acorazados, 1 portaaviones, 8 cruceros 19 submarinos y 27 destroyers.

—El lujoso transatlántico italiano "Conte Verde" es hundido por su tripulación en Shanghai para evitar que caiga en manos niponas.

Los alemanes comienzan a evacuar la ciudad de Bryansk en Rusia, después de ocuparla desde el 13 de Octubre del 41.

15.—El Ministro de Hacienda norteamericano Morgenthau declara que la conquista de Sicilia —sólo una posición avanzada de la fortaleza europea— costó a los aliados pérdidas materiales que se elevan al 54 por ciento y que para EE. UU. la guerra comenzará sólo con el ataque a Europa misma.

16.—El puerto de Novorrosisk, sobre el Mar Negro, cae en poder de los rusos. También son capturadas Lozovaya y Romny en Ucrania.

17.—Los rusos capturan Bryansk.

18.—En la aldea de Roccadaspide entran en contacto las tropas del Octavo y Quinto Ejército, en la cabecera de puente de Salerno.

—Se revela que el Premier Badoglio escapó de Roma al ser controlada esta ciudad por los alemanes, yendo a reunirse a los aliados en el sur de Italia.

—Una transmisión de radio con voz que se dice de Mussolini, ordenó a los camisas negras seguir luchando al lado de Alemania y Japón.

20.—Los alemanes evacuan completamente Cerdeña, después de luchar contra franceses e italianos de Badoglio.

23.—Los rusos se ponen a distancia de fuego de artillería de la plaza fortificada de Smolenzk. Entran también en Rusia Blanca.

—Mussolini es designado Presidente de Italia Republicana Fascista y organiza un gobierno de 12 Ministros.

24.—Se reanuda la ofensiva de los submarinos en el norte del Atlántico, siendo hundidos 12 destroyers y 9 vapores de un gran convoy aliado en varios días de ataques.

25.—La ciudad y fortaleza de Smolenks cae en poder de los rusos después de 26 meses de ocupación alemana.

26.—Los rusos llegan a las orillas del Dnieper, frente a Kiev.

28.—Los alemanes ocupan la isla griega de Corfú y el parto de Spalato en Yugoeslavia.

30.—Los alemanes comienzan a evacuar Nápoles después de que el día anterior son obligados a retirarse de las alturas del norte y el oeste de Salerno.

—Los rusos toman Krichev en Rusia Blanca.

OCTUBRE.—

1.—Tanques británicos seguidos de tropas del Quinto Ejército entran en Nápoles al anochecer a los 22 días de desembarcar los aliados en Salerno. La bahía está llena de buques hundidos y el puerto aparece intencionalmente destruído.

4.—Los franceses ocupan Bastia, en Córcega.

7.—Los rusos cruzan el Dnieper en tres lugares y limpian de alemanes y rumanos la península de Taman frente a Crimea.

9.—Los alemanes anuncian que ha terminado la evacuación de Kubán, pasando sus tropas a Crimea, por la península de Taman.

11.—Revela el Almirantazgo que submarinos británicos de bolsillo atacaron el 22 de Septiembre al acorazado "Tirpitz", en Antenfjord, al norte de Noruega, causándole averías. Se perdieron 3 submarinos.

13.—Italia declara la guerra a Alemania a las 3 de la tarde, hora de Greenwich. El Rey Víctor Manuel justifica la declaratoria con los "repetidos ataques" de los alemanes a los italianos.

15.—Los alemanes anuncian la evacuación de Zaporozhye y la destrucción intencional de la gran represa del Dnieper.

18.—Llegan a Moscú para una conferencia con Molotov los Ministros de Relaciones Exteriores Eden y Hull.

19.—Se inicia en Moscú la Conferencia de los tres Ministros de Relaciones Exteriores.

23.—Los alemanes son arrojados de Melitopol, en Rusia, puerta de entrada a Crimea. En 11 días de lucha murieron 20.000 alemanes.

25.—El gran centro industrial de Dniepropetrovsk, en Ucrania, es todo por los rusos.

NOVIEMBRE.—

4.—Churchill anuncia en la Cámara que hay oficiales británicos de enlace cooperando con los guerrilleros en Albania.

5.—Por 85 votos contra 5 el Senado de EE. UU. aprobó una moción de Connally para que EE. UU. colabore después de la guerra contra las otras potencias para el mantenimiento de la paz. Los 5 votos en contra fueron de los senadores demócratas Wheeler y Reynolds y los republicanos Hiram Johnson, Langer y Shipsetad.

6.—Cae la ciudad de Kiev, capital de Ucrania, en poder de los rusos. Los alemanes la habían ocupado desde Septiembre de 1941.

9.—El Gobierno español asegura al de Washington que la nota del 18 de Octubre enviada a Lurel, jefe del Gobierno títere de Filipinas, fué sólo un gesto de cortesía y una respuesta a una nota de Laurel. La nota española fué de felicitación.

—El Comité Francés de Liberación Nacional elimina en Argel al general Giraud como copresidente y miembro del mismo, pero lo confirma en el cargo de comandante de las fuerzas de Africa del Norte.

12.—Desembarcan fuerzas alemanas en la isla de Leros (Egeo), retenida por los británicos.

13.—Los rusos capturan Zhitomir, a 107 kilómetros de la antigua frontera polaca.

17.—Las tropas alemanas de desembarco se apoderan de la isla de Leros. Se rindieron 8.550 británicos y alemanes después de una defensa de cuatro días.

19.—Los alemanes recapturan Zhitomir.

20.—Tropas norteamericanas desembarcaron en la madrugada en las islas Tarawa y Makin, del grupo de las Gilbert.

21.—Se anuncia en Berlín que en la zona de Zhitomir los rusos fueron empujados hasta 64 kilómetros de Kiev.

22.—Comienza en El Cairo la Conferencia de 5 días entre Roosevelt, Churchill y Chiang-Kai-Sek. Acuerdan rendir incondicionalmente al Japón y restarle sus fronteras hasta lo que fueron antes de 1895.

—Son conquistadas las islas de Tarawa y Makin, en las Gilbert, habiendo muerto 1.091 norteamericanos.

—Los chinos denuncian el empleo de gases venenosos por los japoneses en la frontera de Huan-Hupeh.

23.—Fuerzas alemanas ocupan la isla de Samos en el Egeo, que estaba ocupada por británicos.

25.—El Octavo Ejército cruza el río Sangro en Italia.

26.—Los rusos recapturan Gomel.

27.—El Senado colombiano aprueba el estado de guerra con Alemania por 33 votos contra 13.

29.—Un ejército de alrededor de 30 mil japoneses es derrotado por los chinos al suroeste y noroeste de Changtheh en una batalla de tres días.

30.—Ls rusos pierden la ciudad de Korostan al N. O. de Kiev. Se lucha sangrientamente en los sectores de Kiev, Gomel, Nikopol, Korosten, Sherkasy, Nevel y Smolensk.

—En Italia el Comité de Libera-

ción Nacional formado por delegados de 6 partidos políticos italianos acuerda retirar la confianza al Gobierno del mariscal Badoglio, pide a Rey Víctor Manuel que abdique y al Príncipe Humberto que renuncie a sus derechos reales.

DICIEMBRE.—

2.—Termina la Conferencia de Teheran entre Roosevelt, Churchill y Stalin en que se confirman los planes para derrotar a Alemania.

1.—El vapor sueco "Gripsholm" desembarca en New York 1.222 norteamericanos y 217 canadienses que fueron prisioneros de guerar del Japón.

4.—Bolivia declara la guerra a las naciones del Eje.

7.—Se anuncia en El Cairo haber terminado en esta fecha una conferencia anglo-turco-norteamericana, con intervención de los jefes del Gobierno de los tres países.

8.—El Presidente Roosevelt llega en avión a la isla de Malta.

9.—Después de dos días de retirada los rusos contratacan en la saliente de Kiev y derrotan a los alemanes.

11.—El Secretario de Estado norteamericano, Hull, advierte en forma oficial a Rumania, Bulgaria y Hungría que deberán participar de las consecunecias de una "terrible derrota'.

12.—El Presidente Benes de Checoeslovaquia (en destierro) firma con Rusia un Tratado de amistad y ayuda mutua con duración de 20 años.

14.—Las tropas alemanas evacúan Cherkasy en la curva del Dnieper, después de varias semanas de lucha.

—En esta fecha los yugoeslavos realizan "la más terrible lucha" desde que comenzó su guerra contra los alemanes.

17.—El Presidente Roosevelt regresa a Washington después de sus conferencias en El Cairo y Teheran.

18.—En el sector de San Pietro, en Italia, las tropas francesas obtienen ua victoria contra los alemanes en una dramática batalla cuerpo a cuerpo.

19.—Ante una multitud de 50.000 personas las autoridades soviéticas ahorcan en la plaza de Kharkow a tres alemanes y un ruso convictos de atrocidaes.

20.—Se produce en Bolivia una revolución que derriba al Presidente Peñaranda y pone en el Gobierno al mayor Gualberto Villarroel.

—Se anuncia en Tokio que 3.000 soldados y 1.500 civiles japoneses murieron en la batalla de las islas Tarawa y Makin.

22.—El Gobierno establecido por el mariscal Tito en Yugoeslavia prohibe al Rey que regrese al país hasta que esté completamente liberado.

—Se firma en Beyrouth entre el General francés Catroux y los Gobiernos de Siria y Líbano por el cual se devuelve a esos países sus derechos legislativos y administrativos que retenía Francia por mandato de la Liga de las Naciones.

24.—El Presidente Roosevelt anuncia el nombramiento del general Einsenhower como comandante en jefe del ejército expedicionario aliado en el oeste de Europa.

26.—Se anuncia el hundimiento, frente al Cabo Norte (Noruega) del acorazado alemán "Scharnhorst", por buques británicos que protegían un convoy rumbo a Rusia. La batalla duró todo el día.

27.—Los alemanes evacuan Ortona en Italia, después de varios de lucha callejera.

28.—Termina en el golfo de Viscaya una batalla naval de dos días entre naves británicas y alemanas. Cruceros británicos con la ayuda de aviones norteamericanos y de otras banderas, hundieron a tres destroyeres alemanes y un buque menor. Según Berlín, los submarinos nazis hundieron a 5 o 6 destroyers británicos, a cambio de un crucero alemán y dos lanchas torpederas.

30.—Es rota la "muralla oriental" alemana y 300.000 alemanes son derrotados por los rusos, quienes llegan persiguiéndolos hasta 64 kilómetros de la antigua frontera de Polonia. Los rusos llegan a 144 kiómetros de la frontera rumana.

31.—Los rusos vuelven a capturar Zhitomir y ensanchan hasta 320 kilómetros la brecha en el frente alemán.

—En un mensaje dirigido al pueblo alemán, Hitler dice que "en esta guerra no habrá vencidos ni vencedores, sino sobrevivientes y muertos".

---

1 9 4 4

ENERO.—

4.—El Ejército ruso cruza la frontera ruso-polaca de 1939 al sur de los pantanos del Pripet.

10.—El Gobierno soviético declara que Rusia está lista para garantizar una "Polonia fuerte e independiente', siempre que ese país abandone sus pretensiones y acepte la línea Curzon.

11.—El Conde Galeazzo Ciano, yerno de Mussolini, y ex Ministro de Relaciones Exteriores fascista, es fusilado con cuatro más en Verona por orden del ex Duce.

14.—El Gobierno polaco desterrado pide desde Londres que se efectúe una conferencia entre Rusia, Gran Brtaña y Estados Unidos para que trace "una frontera justa entre Polonia y Rusia". La proposición fué rechazada en Moscú.

16.—Comienza nueva ofensiva del Ejército Rojo entre Nevel y el Lago Ilmen.

17.—El diario comunista "Pravda" revela a base de un despacho de El Cairo, que según fuentes griegas y yugoeslavas, dignas de crédito, se efectuó una reunión secreta entre dos dirigentes políticos británicos y el Ministro de Relaciones Exteriores alemán von Ribentrop en un lugar de la península ibérica, con el objeto de cambiar ideas sobre las condiciones de una paz separada con Alemania. La reunión no habría tenido resultados.

18.—El Ejército Rojo lanza una nueva ofensiva en el frente de Leningrado.

22.—Tropas aliadas desembarcan en el sector de Nettuno y Anzio a 50 kilómetros al sur de Roma.

20.—Por la acción del Ejército Rojo se levanta el sitio de Leningrado.

12.—Roosevelt crea el Consejo de Refugiados de Guerra para que salve a los perseguidos de Europa.

26.—El Presidente Ramírez de Argentina, declara rotas las relaciones con Alemania, Italia y Japón.

28.—Los aliados cortan los envíos de petróleo a España.

29.—Alrededor de 30.000 norteamericanos desembarcan en el alto de Kwajalein.

FEBRERO.—

5.—El Ejército Rojo llega hasta 130 kilómetros en el interior de Polonia y captura Rovno y Lutsk.

7.—Fuerzas de policía de Roma penetran por la fuerza en la basílica de San Pablo, violando el Tratado de extraterritorialidad con el Vaticano. El Papa protesta.

8.—Estados Unidos recomienda a Finlandia hacer la paz con Rusia y apartarse de la alianza con Alemania, o bien aceptar las consecuencias de una negativa.

10.—Los alemanes anuncian una retirada de sus tropas entre los lagos Ilmen y Peipus.

12.—Patriotas polacos organizan un Gobierno Provisional de Polonia en el territri reconquistado, al margen del Gobierno desterado, de Londes.

15.—Aviones y artillería norteamericanos destruyen la antigua abadía de Monte Casino, en la cumbre del monte de este nombre, durante la fiera lucha por la posesión de la ciudad.

16.—Los alemanes lanzan una contraofensiva en Anzio.

22.—Churchill anuncia en los Comunes que los aliados tal vez no puedan derrotar a Alemania en 1944.

25.—En Londres, una bomba alemana destruye el hospital María Curie. Se busca entre las ruinas 12 gramos de radio.

27.—Se anuncia que 23 buques japoneses fueron destruídos en un gran ataque aéreo norteamericano contra la base de Truk.

29.—Rusia ofrece condiciones de paz a Finlandia.

MARZO.—

2.—Estados Unidos y Gran Bretaña suspenden los envíos de materiales de guerra a Turquía.

10.—El Premier de Valera de Irlanda rechaza una petición norteamericana para que suprima la representación diplomática y consular alemana, que realiza espionaje.

16.—Los alemanes y sus aliados se retiran en toda la línea del frente ruso, excepto en Prokurov y Tarnopol.

17.—Se confirmo en Washington que Rusia ha reconocido al Gobierno italiano de Badoglio, sin consultar a los aliados. Se pide una explicación a Moscú.

18.—El Vaticano protesta enérgicamente por la caída de una granada antiaéreo cerca del edificio de "Osservatore Romano" dentro de los terrenos pontificios, causando dos muertos y varios heridos.

19.—Los rusos cruzan el Dnieper en un frente de 50 kilómetros y toman 20 ciudades en Besarabia.
20.—Los rusos llegan a la vista de los Carpatos.
20.—En Argel es fusilado Pierre Pucheu, ex Ministro del Interior del Gobierno de Vichy.
21.—Finlandia rechaza la proposición rusa de armisticio con seis condiciones.
23.—Los rusos se lanzan en una nueva ofensiva en el sector Tarnopol-Proskurov.
24.—La legación rumana en Angora confirma oficialmente la ocupación militar de Rumania por los alemanes.
24.—Se produce una invasión japonesa de la India por el sector de Imphal y Kohima.
25.—El Comandante militar alemán de Roma, anuncia la ejecución de 320 rehenes en represalia por la muerte de 32 policías militares en el 25.o aniversario de la fundación del Partido Fascista, el 23 de Marzo.
26.—Los rusos llegan en su ofensiva hasta las orillas del río Prut, frontera con Rumania, completando un avance de 1.280 kilómetros desde Stalingrado.
27.—Los rusos invaden la provincia rumana de Bukovina (de antes de la guerra).
30.—Los rusos capturan Cernauti Czernowitz) gran bastión que protege la aproximación a Hungría, por el sureste. Llegan también a la frontera de Checoeslovaquia.
31.—Los japoneses que invaden la India obligan a los británicos a abandonar Tiddeb.
—Los rusos ponen fin a las concesiones petroleras y carboníferas de los japoneses en la isla de Sakalin.
—El Alto Comando rumano admite que los rusos han cruzado el Prut e invaden Rumania.

ABRIL

1.—Aviones norteamericanos lanzan bombas por error sobre Schaffhausen, Suiza, matando a 48 personas e hiriendo a 70.
2.—En la invasión de la India los japoneses llegan al camino de Imperial a Kohima.
—El Ejército Rojo invade por por primera vez en Rumania el territorio propiamente del Eje, mientras otras fuerzas asedian Odessa.
4.—Los japoneses cortan el camino de Manipur, a 40 kilómetros al norte de Imphal.
9.—Los rusos cruzan la frontera de Checoeslovaquia en dirección al paso de los Tártaros, que conduce a Hungría. El paso indicado es la ruta milenaria de las invasiones de Europa desde el Este.
—El general De Gaulle destituye al general Giraud, su rival, del cargo de Comandante en Jefe de las fuerzas del Norte de Africa y lo nombra Inspector general del ejército, cargo que Giraud rechaza, negándose también a entregar su antiguo cargo.
10.—El puerto de Odesa, sobre el mar Negro, es recapturado por infantería y caballería motorizada soviéticas, después de un ataque de 4 días.
11.—Los alemanes aniquilan a un destacamento de comandos británicos que desembarcó en la playa occidental de Rhodas (Egeo).
13.—Las tropas soviéticas capturan Sinferopol, capital de Crimea.
15.—Se anuncia en Rumania que los raids aéreos del 4 y 5 de Abril contra Bucarest mataron 2.942 personas, hirieron a 2.126 y destruyeron 905 casas.
16.—El almirante Mountbatten traslada su Cuartel General de Nueva Dehi a Kandy en Ceylan, en el extremo sur de India.
—La infantería de marina soviética captura la ciudad de Yalta, en Crimea, lugar de la última Conferencia de los Tres Grandes durante la guerra europea.
17.—El Gobierno británico dispone que ningún diplomático extranjero salga de Inglaterra ni reciba o despache telegramas en clave Esta medida tiene por objeto impedir que se conozcan los planes de la invasión del continente. Se exceptan de la medidas los diplomáticos rusos y norteamericanos.
18.—Los rusos capturan el puerto de Balaklava en Crimea, lugar de la histórica batalla de la guerra de Crimea.
19.—Llegan tropas de auxilio y refuerzo a la guarnición del sector Imphal-Kohima en India y es detenida y después eliminada la invasión japonesa.
—El Presidente Roosevelt rechaza una sugerencia del Premier irlandés de Valera, para que EE. UU. y Alemania se pongan de acuerdo a fin de evitar que Roma se convierta en campo de batalla.
22.—Tiene lugar un gran desembarco de tropas norteamericanas en la costa noarte de Nueva Guinea abarcando Aitape, Holandia y Tanahamara, en un frente de 240 kilómetros de costa, para aislar en el interior de la isla a unos 60.000 japoneses.
24.—El Gobierno británico ordena la suspensión de todo tráfico internacional de las islas británicas, excepto por asuntos de gran importancia nacional, después de la media noche del 27 de Abril. La medida tiene "razones militares".
25.—Comienzan a retirarse los japoneses del sector Kohima-Imphal en la India.
28.—Fallece en Washington el Secretario de Marina Frank Knox.

MAYO

5.—Aviones aliados destruyeron la represa de Pescara en la costa del Adriático.
8.—El gobierno checoeslovaco en destierro anuncia la firma de un acuerdo con los rusos por el cual el comandante en jefe soviético tendrá autoridad suprema en las zonas de operaciones duren.
9.—El Ejército Rojo captura la gran ciudad y puerto de Sebastopol en Crimea. Los alemanes comenzaron a sitiar Sebastopol en Noviembre de 1941 y el sitio duró hasta el 3 de Julio de 1942 fecha en que entraron en la ciudad. Los rusos la recapturaron después de 24 días de sitio.
11.—Los aliados lanzan un gran ataque terrestre, aéreo y marítimo contra la línea Gustav en Italia.
—Los alemanes lanzan formidables contra-ataques contra las cabeceras de puente soviéticas. Los contra-ataques son contenidos y después rechazados.
12.—El Octavo Ejército lanza un ataque frontal contra Cassino en Italia, ayudado por tropas francesas.
—Los Tres Grandes dirigen una advertencia a Rumania, Bulgaria, Hungría y Finlandia advirtiéndoles que deben apartarse de Alemania al momento o sufrir peores condiciones de paz.
17.—Los alemanes evacuan Cassino, antigua ciudad de piedra que resistió y detuvo la invasión aliada en Italia durante muchos meses.
19.—El MM. de RR. EE. Eden revela en los Comunes que fueron muertos 47 de 76 aviadores aliados que se fugaron de un campamento de prisioneros cerca de Breslau el 27 de Marzo. Lograron huír 14 y fueron recapturados 15.
23.—El Quinto Ejército norteamericano lanza un terrible asalto contra los alemanes que rodean la cabecera de puente de Anzio. Apoyados por los aviones y los buques de guerra, los británicos toman la dirección de Roma, mientras los yanquis atacan el Este.
25.—Los alemanes evacúan la zona de las lagunas Pontinas y los aliados entran en Cisterna y Littoria. Están a menos de 24 kilómetros de Roma.
29.—Se inicia el avance directo hacia Roma, desde Anzio y por la costa cerca de la capital. Los alemanes abren intenso fuego desde las alturas y causan "grandes bajas en hombres y tanques".

JUNIO

4.—Los aliados llegan a las puertas de la Ciudad Eterna. El general norteamericano Clark espera tres horas para que los alemanes dejen de resistir de acuerdo con su declaración de ciudad abierta, pero al no cesar la resistencia ordena un nutrido fuego anti-tanque. Después entran en la ciudad masas de tropas de infantería y tanques.
5.—El rey Víctor Manuel transfiere formalmente en Nápoles todas sus "prerrogativas reales" a su

hijo el príncipe Humberto, en cumplimiento de un acuerdo con los Partidos políticos italianos. El monarca detiene su título de jefe de la casa de Saboya, pero se despoja de todo poder político. El primer acto del gobierno después de la transferencia de los poderes reales es anular el armisticio impuesto a Francia en 1940. El ejército aliado continúa persiguiendo a los alemanes en contra de Roma.

6.—Las tropas aliadas invaden la costa de Normandía en Francia después de atravesar de noche el Canal de la Mancha. Se abre el largamente esperado "segundo frente" europeo.

7.—Los aliados toman en Normandía Bayeux, primera ciudad de importancia reconquistada a los alemanes.

—El Papa anuncia que mantendrá su neutralidad "quienquiera que ocupe militarmente Roma".

9.—El generalísimo Eisehower anuncia y promete a los franceses que tendrán elecciones libres y democráticas cuando llegue el momento de la victoria.

12.—El Premier Churchill visita la cabecera de puente de 96 kilos metros de ancho que ya existe en Normandía.

15.—Caen en Gran Bretaña las primeras bombas voladoras alemanas.

18.—La línea Manerheim que defiende de Finlandia es rota por los rusos.

20.—Los rusos toman la gran ciudad finlandesa de Viipuri.

21.—En Moscú se calcula que en los tres años de guerra ruso-alemana las bajas alemanas fueron 7.800.000 y las rusas 5.300.000. En los 12 meses últimos fueron 1.400.000 alemanes y 1.100.000 rusos.

25.—El puerto de Cherburgo en Normandía es tomado por los aliados.

—Los rusos toman Vitebsk.

27.—El gobierno finlandés decide continuar en la guerra y pide ayuda a los alemanes, los cuales la prometen.

—Se firma formalmente la rendición de Cherburgo actuando por los alemanes el teniente-general Karl von Schleiben y el contra-almirante Hennecke.

JULIO

2.—Fuerzas francesas del interior liberan "una cantidad de importantes localidades del sureste de Francia". Se lucha intensamente en el Valle del Ródano y en los Alpes. Comienza el levantamiento en gran escala de los patriotas franceses.

3.—Los aliados ocupan Sienna, en Italia, a 48 kilómetros de Florencia.

—El Ejército Rojo toma la ciudad y fortaleza de Minsk.

4.—El almirantazgo alemán anuncia que los aliados perdieron durante las operaciones de invasión de Normandía 312.600 toneladas de barcos mercantes.

6.—El mariscal Karl-von Rundsteadt es reemplazado el comando del frente occidental por el mariscal Ghuntrr von Kluge, que ha estado en el frente soviético.

—El general Charles De Gaulle visita al Presidente Roosevelt en la Casa Blanca.

8.—Los rusos entran en Vilna.

9.—Tropas británicas y canadienses toman la ciudad de Caen en Normandía.

11.—Poderosos contra-ataques alemanes se producen en Normandía, sin resultados.

14.—Es asesinado el ex ministro del Interior francés Georges Mandel.

18.—Se produce una nueva ofensiva soviética que produce la captura de 600 localidades en tres días, siendo cruzado el río Bug cerca de la frontera ruso-polaca de 1941.

19.—Los aliados ocupan Liorna y Ancona en Italia.

*Los rusos están a la vista de Lemberg.

—Renuncian en el Japón el Premier Hideki Tojo y su gabinete.

20.—Tiene lugar un atentado contra Hitler, en su Cuartel General. Hitler resultó con quemaduras ligeras y magulladuras al estallar una bomba lanzada desde corta distancia por un individuo de un grupo de militares alemanes. Comienza una severa purga de militares. Para asegurar el orden Hitler nombra al Ministro Himler como comandante de las fuerzas militares en el interior de Alemania.

—Se nombra en el Japón al ex Premier almirante Mitsumasa Yonai y al ex Gobernador de Korea, general Kuniaki Koiso como organizadores del Gabinete japonés de "decisión".

23.—Luchan los aliados con los nazis en las calles de Pisa, en Italia.

—El rey Jorge de Inglaterra llega a Nápoles después de una visita al Norte de Africa.

25.—Hitler decreta por recomendación de Goering el nombramiento de Goebbels como "plenipotenciario del Reich para el esfuerzo de guerra total". Goering aparece como "Presidente del Consejo de Ministros encargado de guerra".

—Los rusos deciden llegar a un acuerdo con el Comité Polaco de Liberación para el gobierno de los territorios reconquistados.

29.—Comienza el bombardeo de los suburbios de Varsovia por los rusos.

31.—Los rusos ocupan Kaunas, capital de Lituania.

—Informan los aliados que entre las tropas alemanas tomadas prisioneras en el sector de Avranches, en Normandía, hay tártaros, mongoles, rusos, georgianos, y turcomanos.

AGOSTO

2.—Turquía corta sus relaciones diplomáticas y económicas con Alemania al ser presionada por los británicos.

—Informado a la Cámara de los Comunes Churchill dije que habían caído en Inglaterra hasta esta fecha 5.340 bombas voladoras, en su mayoría en Londres, habiendo matado a 4.735 personas, herido gravemente a 14.000, destruído 17.000 casas y averiado a 800.000.

3.—Buques norteamericanos bombardean las islas de Bonin y Volcano y destruyen o averían a 46 barcos japoneses.

—Los rusos establecen una cabecera de puente en la orilla occidental del Vístula en su avance hacia Cracovia. Los alemanes informan que el Vístula también es cruzado por los soviéticos cerca de Varsovia.

4.—Los aliados ocupan la parte de Florencia situada al sur del Arno.

5.—Los aliados sufren en la invasión de Francia hasta el 20 de Julio 115.665 bajas, de las cuales 69.526 son norteamericanos, y entre éstos 11.026 muertos.

—Continúa en Varsovia la batalla entre los polacos y las fuerzas alemanas.

7.—Por primera vez en su historia Canadá tiene un ejército independiente en campaña: el Primer Ejército canadiense.

8.—Ocho oficiales del ejército son ahorcados en Berlín acusados de traición por su complicidad en el atentado contra Hitler. Los ejecutados son: mariscal Erwin von Witzleben, coronel general Erich Hoepner "ya expulsados del ejército en 1942 por cobardía frente al enemigo", mayor-general Hellmuth Stieff, teniente de reserva Albrecht von Hagen, teniente-general Paul von Hase, teniente-coronel de Estado Mayor Robery Bernardis, capitán Friedrich Karl Klausing, y teniente de reserva conde York von Wattenburg.

9.—El general Einsenhower traslada a Normandía desde Inglaterra su Cuartel General.

13.—El Séptimo ejército alemán se retira hacia París por el "corredor de escape" de 29 kilómetros de ancho entre Argentan y Falaise.

15.—Se produce una segunda invasión de Francia por la costa del Mediterráneo entre Marsella y Niza.

—Es liberada de los japoneses la isla de Guam en el Pacífico central.

—Los aliados entregan Roma y las provincias de Littoria y Frosinone al Gobierno italiano del Premier Bonomi.

—El ejército ruso del mariscal Koniev elimina por muerte a 140.000 alemanes entre el 13 de Julio y el 12 de Agosto en su avance por el sur de Polonia.

17.—Los aliados capturan las ciudades de Chartres y Orleans.

18.—Fuerzas blindadas norteamericanas llegan al Sena cerca de Nantes.

—Los rusos amplían su cabecera de puente al oeste del Vístula hasta 50 kilómetros de profundidad en un frente de 120.

—En el sector de Varsovia y en Lituania los alemanes contraatacan fuertemente, logrando una cuña en el segundo lugar.

19.—Se revela que días antes se ha producido un levantamiento del pueblo francés en la ciudad de París, abatiendo a la guarnición alemana.

20.—Tropas norteamericanas llegan al Sena por ambos lados de París.

—Tanques del general Patton llegan a los extramuros de París.

—En Berlín y Bucarest se anuncia la reanudación de la ofensiva rusa en Rumania.

21.—El Alto Comando alemán anuncia un tercer cruce del Vístula por los rusos en el sector de Kazimierz.

—Se inaugura en Dumbarton Oaks, cerca de Washington la Conferencia de los Tres Grandes para trazar el programa de la paz y la seguridad mundiales.

22.—Florencia (en Italia) es liberada.

23.—El joven rey Miguel de Rumania en una proclama real ordena al ejército rumano que pongan fin a las hostilidades contra los rusos por haber aceptado la rendición incondicional.

—El rey Miguel anula la adhesión de Rumania al Tratado de Viena por el cual los nazis dieron Transylvania a Hungría.

—El Premier Antonescu es reemplazado en Rumania por el general Constantin Senatescu.

—La segunda división blindada francesa entra en París por la orilla meridional del Sena. Los aliados señalan el 23 de Agosto como fecha de la liberación de París por el pueblo y el ejército franceses.

—El Papa y el Premier Churchill celebran una conferencia de 45 minutos en el Vaticano.

24.—Otras fuerzas francesas dirigidas por los generales De Gaulle y Jacques-Philippe Leclers en un doble avance se abren paso por los campos minados, las posiciones de la artillería y las barricadas alemanas que rodean a París y entran en la capital. El pueblo francés se suma a las tropas de Leclers y llega hasta el centro de París.

—Los ataques a Inglaterra con bombas voladoras llegan a su culminación. Fuentes británicas calculan que un promedio de 17.000 casas son destruídas cada 24 horas.

25.—Entran en París tropas norteamericanas y nuevas fuerzas francesas por las puertas de Orleans y Chatillón y se suman Isle-de la Cité, en el centro de la capital. Los alemanes se a los patriotas franceses en la defienden con tanques y otras armas desde varias posiciones. A las 6 de la tarde se firma oficialmente la rendición de París en la sala del jefe de equipajes de la estación ferroviaria de Mont Parnase. La rendición se formaliza sobre una mesa sin pintar. Firman el comandante de la guarnición alemana de París general Dietrich von Choltitz y el general Leclerc.

—Se firma en Londres un acuerdo por el cual se da al Gobierno Provisional Francés la administración de Francia liberada.

26.—Tiene lugar en París un gigantesco desfile de la victoria presidido por el general De Gaulle. De pronto desde algunos edificios restos últimos de la guarnición alemana abrieron fuego sobre los manifestantes poniendo en peligro la vida De Gaulle.

26.—En Rumania los rusos llegan a las bocas del Danubio.

27.—En Ploesti tropas rumanas, luchando en favor de los rusos, atacan a los alemanes, mientras la aviación soviética bombardea los establecimientos.

28.—Aviones británicos hunden el acorazado francés "Clemenceau" que está inconcluso en el puerto de Brest.

—El Ejército Rojo invade Transylvania (controlada por los húngaros) después de atravesar los Cárpatos.

—7.700 bombas volantes han caído sobre Inglaterra desde que comenzó el bombardeo.

30.—Los rusos capturan Ploesti en Rumania después de un avance de 60 kilómetros.

31.—En una calle de petición enviado a Estados Unidos el general Eisenhower dice que después de 70 días de operaciones en Francia, se necesitan más de 900 tanques, 2.400 fusiles automáticos, 1.750 tanques, 1.500 morteros y 132.800 kilómetros de alambre para reemplazar las pérdidas habidas en la invasión. Informa también que la aviación perdió 3.000 máquinas en la ayuda an las fuerzas terrestres.

SETIEMBRE

1.—Al cumplirse el quinto aniversario de la guerra entran en Bélgica patrullas blindadas norteamericanas por el norte de Sedan.

2.—Los soviéticos llegan a la frontera entre Rumania y Bulgaria.

3.—Los alemanes evacúan Bruselas perseguidos por columnas aliadas.

—Anuncian los alemanes que el levantamiento de las fuerzas polaca del general Bohr en Varsovia ha sido definitivamente sofocado.

4.—Finlandia anuncia que a las 8 de la mañana cesaron las hostilidades contra los rusos de acuerdo con el Convenio.

5.—Rusia corta sus relaciones con el Gobierno búlgaro y declara la guerra a Bulgaria.

—Tropas británicas capturan Lovaina en Bélgica.

6.—Hungría abre hostilidades contra Rumania y defiende tran sylvania, ex provincia rumana.

7.—El general De Gaulle decreta la abolición del "Estado francés" de mariscal Petain y de todas sus leyes y disposiciones.

—Se anuncia en París que 1.496 franceses murieron en las barricadas de París y resultaron heridos 7.552 durante la batalla de la liberación de la capital de Francia.

10.—A las 3.30 de la tarde los cañones del Primer Ejército dispararon las primeras granadas norteamericanas sobre territorio propiamente alemán.

—Roosevelt y Churchill celebran en Quebec, Canadá, una nueva Conferencia de guerra.

11.—Es liberada la ciudad de Luxemburgo.

—Tropas del Segundo ejército británico entran en Holanda.

—Las primeras tropas rusas entran en territorio de Prusia Oriental.

12.—Rusia firma un armisticio con Rumania. Los Tres Grandes actúan en nombre de las Naciones Unidas. Los rumanos se comprometen a luchar al lado de los aliados y a pagar a Rusia 300 millones de dólares por reparaciones y a aceptar las fronteras de 1940 según las cuales Besarabia y parte de Bukovina quedaban para Rusia.

14.—Una columna blindada aliada entra por primera vez en territorio alemán a kilómetro y medio al sureste de Aquisgran.

—Se anuncia en Berlín que murieron víctimas de bombardeos aliados en el campamento de prisioneros de Buchenwald los ex miembros del Reichstag antes de Hitler Ernst Thaelmann y Dr. Rudolf Breitscheld.

15.—Norteamericanos ocupan Maestrich, primera ciudad de Holanda que es liberada.

17.—El Gobierno británico anuncia que las bombas voladoras han destruído 84.000 casas en Londres.

—Descienden en Arnhem Holanda, fuerzas aliadas trasportadas por el aire, siendo atacadas por los alemanes.

18.—El pueblo de Roma lincha frente al Palacio de Justicia a Donato Carretta, que concurría al tribunal como testigo en el proceso contra Pietro Carusso, ex jefe de policía fascista de Roma.

19.—Se firma en Moscú el armisticio ruso-finlandés.

20.—Se rinde la guarnición alemana de Brest después de un sitio de 46 días.

21.—La diminuta república de San Marino, enclavada en la línea gótica de las defensas nazis de Italia, declara la guerra a Alemania. Su ejército de 900 hom-

bres se suma al Octavo Ejército.

—El príncipe Carlos de Bélgica presta juramento como "Regent del Reino" en ausencia de su hermano el rey Leopoldo III que está cautivo de los alemanes.

22.—Las tropas aereotransportadas aliadas que descendieron en Arnhem luchan salvajemente defendiéndose mientras esperan los auxilios del ejército del general Dempsey y mientras la ciudad de Arnhem arde desde hace cuatro días.

—Los rusos toman Tallin, capital de Estonia.

23.—San Marino capital de la república de San Marina es librada por tropas indias.

26.—Después de 10 días de lucha sangrienta cesa la resistencia de la división británica aereotrasportada que bajó en Arnheim. Los alemanes cortaron el paso de las fuerzas auxiliares de Dempsey. Según los aliados 2.000 paracaidistas escaparon en la noche del 25 al 26 con los pies envueltos en trapos para no ser oídos en su desfile nocturno. Quedaron abandonados 1.200 heridos.

28.—Churchill predice en los Comunes qeu se necesitarán "varios meses de 1945" para derrotar definitivamente a los alemanes.

OCTUBRE

8.—Alemania proclama la ocupación militar del norte de Finlandia para hacer frente a tropas combinadas ruso-finlandesas después del armisticio.

9.—La Conferencia de Dumbarton Oaks recomienda al terminar sus sesiones la creación de una Organización de Seguridad Internacional que deberá mantener la seguridad y la paz por la fuerza.

—Llegan a Moscú Churchill e Eden para conferenciar con Stalin y Molotov. El embajador Harriman representará a Estados Unidos.

10.—El comandante del Primer ejército norteamericano envía un ultimatum a la guarnición y población de Aquisgran para que se rindan dentro de 24 horas. El ultimatum y un llamado al pueblo son lanzados dentro de la ciudad en granadas.

11.—Después de una hora de gracia al terminar el plazo concedido a Aquisgran a las 10 y 50 de la mañana, caen sobre la ciudad una lluvia de granadas y bombas aéreas. La batalla adquiere proporciones gigantescas al llegar a Aquisgram columnas enemigas de refuerzo.

13.—Los chinos anuncian la captura de Foochow por los nipones.

14.—Tropas soviéticas y yugoeslavas entran en Belgrado.

—Los aliados anuncian la liberación de Atenas después de que los patriotas griegos insurgieron contra los alemanes y controlaron la ciudad en días anteriores.

15.—El almirante Horthy, regente de Hungría, solicita condiciones de armisticio a lo srusos. Tres horas más tarde Budapest es tomada por una reacción pronazi, Horthy es derrocado y se establece como Premier Ferenc Szalasy.

19.—Tropas norteamericanas desembarcaron en la costa oriental de isla de Leyte en las Filipinas. Calcula en la costa oriental de isa de Leyte en las Filipinas. Calcula el comunicado de Mc Arthur en 250.000, los defensores japoneses de las Filipinas.

20.—Después de 19 días de tremenda lucha Aquisgran es tomada por los aliados.

22.—Los rusos llegan al Niemen frente a Tilsit en Prusia Oriental.

23.—Los Tres Grandes reconocen al régimen de De Gaulle como el Gobierno Provisional de Francia.

24.—Se produce una gran batalla naval en aguas de Leyte y del estrecho de Surigao. Según los norteamericanos se perdieron 29 buques japoneses de diversos tipos y según los nipones se perdieron 31 norteamericanos.

28.—Se anuncia en Washington que el general Joseph W. Stillwell ha sido relevado de sus cargos de Jefe del Estado Mayor del generalísimo Chiang-Kai-shek, representante del jefe del frente del suroeste de Asia, almirante Mountbatten, y comandante del teatro de operaciones de la frontera entre China y Birmania. Stillwell es retirado y llamado a Washington a pedido de Chiag-Kaishek.

28.—De Gaulle decreta en Francia el desarme y la desmovilización de la llamada Guardia de los patriotas franceses y dispone el ingreso de sus componentes al ejército regular.

—Bulgaria firma el armisticio en Moscú con Rusia, Gran Bretaña y Estados Unidos.

31.—El ejército australiano es retirado del Pacífico "para descansar y reforzarse".

—Churchill predice en los Comunes que la guerra contra Alemania durará tal vez todo el verano de 1945 (este invierno) y la guerra contra el Japón quizás año y medio después de rendida Alemania.

NOVIEMBRE

1.—Se revela que el Presidente de Filipinas y su Gabinete llegaron a la isla de Leyte con las tropas de invasión y que se ha celebrado la primera sesión de Gabinete en tierra filipina.

2.—Salónica es liberada.

6.—Stalin califica de "nación agresora" al Japón, país que está en paz con Rusia.

—Lord Moyne Walter E. Guinnes) ministro residente británico en el Cercano Oriente, fué asesinado en el Cairo, por dos jóvenes judíos que se dijeron pertenecer a la organización "libertadores de Israel".

7.—Se anuncia en Berlín que se ha intensificado el bombardeo de Londres con la nueva bomba volante V-2.

7.—Se anuncia en Berlín el fracaso del movimiento patriótico e slovaco que ha estado luchando en las montañas durante dos meses.

9.—Los rusos cruzan el Danubio y establecen una cabecera de puente a 200 kilómetros al sur de Budapest.

11.—Francia es invitada a formar parte de la Comisión Consultiva de Europa.

12.—Heinrich Himmler, Jefe de la Gestapo, lee en Munich en nombre de Hitler una proclama en que se afirma que el pueblo alemán está preparado para defender el Reich "Calle por calle y casa por casa" y que el Reich luchará hasta obligar a sus "malditos enemigos a aceptar una paz decente".

—El acorazado alemán "Tirpitz" es hundido en el fjord de Tromsoe en Noruega por aviones aliados, que le lanzaron bombas de 6 toneladas.

13.—En Hungría los soviéticos toman numerosas ciudades en su marcha sobre Budapest.

nes que se necesitarán "varios meses de 1945" para derrotar definitivamente a los alemanes.

17.—Un ejército francés llega a las puertas de la ciudad de Belfort y lanza un ataque frontal.

18.—Tropas del Tercer ejército del general Patton entran en Metz.

19.—En Italia el Octavo ejército rompe la línea góica en el extremo meridional del valle dee Pó.

20.—Los aliados dominan Metz habiendo entrado por el sur y norte.

—Los aliados comienzan a penetrar en un frente de 320 kilómetros en territorio alemán al sur de la confluencia del Saar con el Mosela.

—Los franceses llegan al Rhin al sur de Mulhausen pasando por Belfort.

22.—Los rusos llegan frente a Budapest y colocan un arco de sitio cuyos extremos llegan al Danubio por ambos lados de la ciudad.

—El mariscal Klementy Voroshilov es reemplazado en el Comité Supremo de Defensa ruso (formado por 8 personas) por el general Nikolai Bulganin.

23.—Estrasburgo es tomado por las tropas francesas.

—Los rusos invaden Slovaquia por el sureste.

25.—Anuncian los alemanes que en Letonia obtuvieron una victoria defensiva contra 8 ejércitos rusos, resistiendo un tremendo ataque con artillería y tanques.

29.—Churchill pronostica en los Comunes que la guerra podrá durar algunos meses después del verano (Junio, Julio y Agosto) de 1945, plazo que había predicho antes.

—Los rusos cruzan nuevamente el Danubio a 160 kilómetros al sur de Budapest.

30.—Al Este de Aquisgran los nor-

teamericanos sufren crecidas pérdidas.

DICIEMBRE

1.—Los Ministros de Guerra y de Marina anuncian en Washington que no hay evidencias que justifiquen el sometimiento a una Corte Marcial del general Short y el almirante Kimmel, que comandaban las fuerzas en Pearl Harbor cuando el ataque japonés.

2.—El general De Gaulle visita en Moscú al Premier Stalin.

3.—Los Elas se levantan en Grecia.

4.—Los rusos llegan al lago Balaton en Hungría colocándose a 96 kilómetros de Austria.

5.—Las tropas canadienses ocupan Ravena en Italia.

—Los Elas (izquierdistas combatientes del Frente Nacional de Liberación) ponen a Atenas y se apoderan de varios cuarteles. Los británicos luchan con los Elas usando toda clase de armas, incluso aviones.

7.—Los aliados llegan hasta 9 kilómetros más allá de la línea Siegfried en Alemania.

8.—Por 281 votos contra 3 la Cámara de los Comunes acuerda apoyar la política de Churchill de intervención en los países liberados.

Kirkenes en el extremo norte de Noruga después de cruzar la frontra desde Finlandia.

10.—Se firma en Moscú por Rusia y Francia un Tratado de alianza y ayuda mutua. El Tratado fué negociado por De Gaulle.

11.—Los Elas llegan al centro de Atenas y destruyen algunos edificios e incendian otros para impedir la llegada de los británicos y las fuerzas del Gobierno.

12.—Bonomi se confirma como Primer Ministro de Italia.

13.—El Ejército Rojo toma dos suburbios de Budapest dando comienzo a su entrada en la capital de Hungría.

15.—Sin perder un solo hombre el ejército de Mac Arthur desembarca en la isla de Mindoro, en las Filipinas. Los japoneses informaron que sus tropas se opusieron habiéndose producido una lucha.

—Churchill informa a Polonia que Gran Bretaña acepta la tésis rusa de que la frontera ruso-polaca debe ser la línea Curzon. Les promete, en cambio a los polacos, que en recompensa se les dará territorios de Prusia Oriental a ambos lados de Koenigsberg y también el puerto de Danzig.

riscal Tito para enviar un ejército soviético a Yugoeslavia para atacar Hungría por el sur.

NOTA.— Es recomendable para los lectores de "ANTARTICA" consultar todos los números de la revista desde que apareció en Septiembre de 1944; en los cuales se han registrado los acontecimientos más importantes de la guerra en una Sección especial. Esta recomendación se hace más necesaria en lo que se refiere al transcurso de la guerra durante 1945 que se halla comentado día a día hasta el término de Abril inclusive. Los hechos ocurridos en los primeros diez días del mes de Mayo complementan nuestra prolija información.

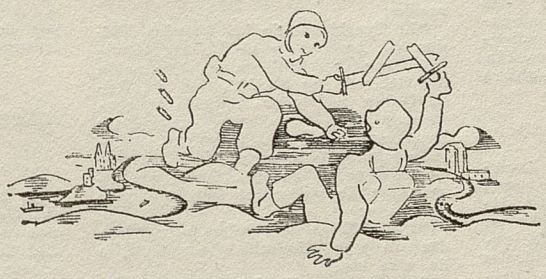

DOCUMENTOS

Politicos de la Guerra

"ANTARTICA" entrega a sus lectores un panorama completo de los documentos políticos de la guerra, con exclusión de aquellos que, como los de DUMBARTON, OAKS y YALTA, fueron publicados en su debida oportunidad.

LAS CUATRO LIBERTADES DE ROOSEVELT

El Presidente Roosevelt, en un discurso pronunciado ante el Congreso de Estados Unidos el 6 de Enero de 1941, hizo expresión de su idealismo social con las siguientes palabras que han pasado a tener un alto valor histórico:

"En los días venideros, para los cuales tratamos de hallar bases seguras, deseamos la existencia de un mundo fundado en las cuatro siguientes libertades, esenciales para el género humano:

"PRIMERA: Libertad de palabra y expresión en todas partes del mundo;

"SEGUNDA: Libertad de todas las personas de venerar un Dios en la forma que deseen y en cualquiera parte del mundo;

"TERCERA: Libertad contra las necesidades en todas partes del mundo, es decir, en otras palabras, entendimientos económicos para garantizar a todas las naciones una vida pacífica y saludable a todos sus componentes, y

"CUARTA: Libertad contra el temor, lo que expresado en otras palabras significa una reducción de los armamentos en todo el mundo hasta un punto y en una forma que ninguna nación se encuentre en condiciones de cometer un acto de agresión contra algún vecino en cualquiera parte del mundo".

LA CARTA DEL ATLANTICO

El Presidente Franklin D. Roosevelt y el Primer Ministro Winston Churchill se reunieron en "algún lugar" del Atlántico a principios de Agosto de 1941 y emitieron una declaración conjunta sobre los ideales por los cuales luchaban en la guerra Estados Unidos y Gran Bretaña. Esos ideales fueron designados con el nombre de Carta del Atlántico. La declaración oficial hecha en Washington el 14 de Agosto, sobre esa reunión dice:

"El Presidente de Estados Unidos y el Primer Ministro, señor Churchill, en representación del Gobierno de Su Majestad del Reino Unido, se han entrevistado en el mar.

"Estuvieron acompañados por funcionarios de los dos gobiernos, incluso altos jefes de sus servicios militares, navales y aéreos. Ha sido examinado en nuevos detalles todo el problema del suministro de municiones, de conformidad con la Ley de Préstamos y Arriendos, destinadas a las fuerzas armadas de Estados Unidos y de los países activamente empeñados en resistir la agresión.

"Participó en las reuniones Lord Beaverbrook, Ministro de Aprovisionamientos del Gobierno Británico. Lord Beaverbrook vendrá a Washington para discutir otros detalles con los funcionarios del Gobierno norteamericano encargados de las municiones. En estas reuniones se tratará también del problema de los abastecimientos a la Unión Soviética.

"El Presidente y el Primer Ministro han sostenido varias conversaciones. Han considerado los peligros que significan para la civilización del mundo la política de dominación mediante conquistas militares en que se han embarcado el Gobierno hitlerista de Alemania y otros países tomando cada uno en bien de su seguridad frente a sus peligros.

"Fué acordada la siguiente Declaración:

"El Presidente de los Estados Unidos de América y el Primer Ministro señor Churchill, en representación del Gobierno de Su Majestad del Reino Unido, habiéndose reunido en conferencia para considerar conveniente hacer conocer ciertos principios comunes de la política nacional de sus respectivos países en que basan sus esperanzas de un mejor porvenir para el mundo:

"PRIMERO: Sus países no pretenden un engrandecimiento territorial o de otra clase;

"SEGUNDO: No desean ver que se produzcan cambios territoriales que estén en desacuerdo con los sentimientos libremente expresados de los pueblos a que esos cambios afecten;

"TERCERO: Respetan el derecho de todos los pueblos a elegir la forma de gobierno bajo la cual han de vivir. Desean también ver restaurados los derechos y gobiernos soberanos en aquellos pueblos que han sido privados por la fuerza de ellos;

"CUARTO: Procurarán —tomando en cuenta debidamente sus necesidades vitales— que todos los Estados grandes o pequeños, vencedores o vencidos, tengan acceso en condiciones iguales al comercio y las materias primas del mundo que sean necesarios para su prosperidad económica;

"QUINTO: Desean facilitar la mayor colaboración entre todas las naciones en el campo económico con el objeto de que todos tengan mejores standards de trabajo, situación económica y seguridad social;

"SEXTO: Después de la destrucción definitiva de la tiranía nazi desean que reine una paz que proporcione a todas las naciones los medios de vivir en seguridad dentro de sus fronteras respectivas y que de seguridades de que todos los hombres en todos los países, vivan sus vidas libres de temores y necesidades;

"SEPTIMO: Esa paz permitirá a todos los hombres cruzar los mares y océanos sin impedimento alguno, y

"OCTAVO: Abrigan la creencia de que todas las naciones del mundo, por razones realistas y espirituales, abandonarán el empleo de la fuerza. Puesto que no será posible ninguna paz mientras haya naciones que continúen empleando armamentos terrestres, marítimos o aéreos en forma amenazante o de posible agresión más allá de sus fronteras, creen que, en tanto se establece un sistema amplio y permanente de seguridad general, es necesario el desarme de tales naciones. Igualmente ayudarán y alentarán toda otra medida practicable que alivie a los pueblos amantes de la paz de la aplastadora carga de los armamentos".

DECLARACION DE LAS NACIONES UNIDAS

El 2 de Enero de 1942, se firmó en Washington la llamada Declaración de las Naciones Unidas por la cual 26 países en guerra contra una o más de las potencias del Eje se comprometieron a no hacer separadamente la paz o llegar a un armisticio y a emplear todos los recursos militares o económicos contra el enemigo al que cada uno se opone.

Las potencias firmantes de la Declaración fueron Estados Unidos, el Reino Unido de Gran Bretaña e Irlanda del Norte, La Unión de Repúblicas Socialistas Soviéticas, China Australia, Bélgica, Canadá, Costa Rica, Cuba, Checoeslovaquia, República Dominicana, El Salvador, Grecia, Guatemala, Haití, Honduras, India. Luxemburgo, Holanda, Nueva Zelandia, Nicaragua, Noruega, Panamá, Polonia, Sud Africa, y Yugoeslavia. Más tarde se agregaron México, las Filipinas y Chile.

Esos Gobiernos habiéndose adherido al programa de principios y propósitos comunes contenido en la Declaración conjunta del Presidente de Estados Unidos y el Primer Ministro del Reino Unido de Gran Bretaña e Irlanda del Norte, fechada el 14 de Agosto de 1941 y conocida con el nombre de Carta del Atlántico, estando además convencidos de que es esencial una completa victoria sobre sus enemigos para defender la vida, la libertad, la independencia y la libertad religiosa y para conservar los derechos humanos y la justicia en sus propios territorios y en los de otras naciones y considerando que se encuentran actualmente en guerra común contra fuerzas salvajes y brutales que pretenden subyugar al mundo, declaran:

1.o— Cada Gobierno se compromete a emplear todos sus recursos militares y económicos contra los miembros del Pacto Tripartito y sus adherentes con los cuales estén en guerra.

2.o— Cada Gobierno se compromete a cooperar con los Gobiernos firmantes de esta Declaración y a no hacer individualmente un armisticio o una paz con los enemigos".

1 9 4 3

CONFERENCIA DE CASABLANCA

Los primeros lineamientos de una ofensiva general contra Alemania e Italia fueron trazados en la Conferencia de Casablanca que se inició el 14 de Enero entre el Presidente Roosevelt de Estados Unidos y el Primer Ministro británico Winston Churchill. El Presidente norteamericano hizo el viaje hasta Marruecos francés por la vía del Brasil en un vuelo que pudo mantenerse en el secreto más estricto. Eran los días en que los alemanes concedían la mayor importancia al dominio aéreo y marítimo del Atlántico.

Fué en Casablanca donde se acordó llevar la lucha contra Alemania hasta la "rendición incondicional" de ese país, condición que se convirtió después en el lema irrenunciable de la ofensiva aliada.

La conferencia duró hasta el 24 de Enero. Al concluir se dió a la publicidad la siguiente comunicación:

"El Presidente de los Estados Unidos y el Primer Ministro de Gran Bretaña han estado en Conferencia cerca de Casablanca desde el 14 de Enero. Estuvieron acompañados por los jefes del Estado Mayor combinado de los dos países y sus ayudantes (el comunicado dió la lista de todos los altos oficiales de las fuerzas armadas que concurrieron a la Conferencia).

"Han recibido las visitas de Robert Murphy, ministro de Estados Unidos en Africa del Norte francesa, Harold MacMillan, Residente británico ante el Cuartel General Aliado en Africa del Norte, el teniente general Dwight D. Eisenhower, comandante en jefe de las fuerzas expedicionarias aliadas en Africa del Norte, del almirante de la flota Sir Andrew Conningham, comandante de las fuerzas navales de las fuerzas expedicionarias aliadas en Africa del Norte, del mayor-general Carl Spaatz comandante de las fuerzas aéreas de las fuerzas expedicionarias aliadas en Africa del Norte, del teniente general Mark W. Clark, del ejército de Estados Unidos (comandante del Quinto ejército norteamericano que opera en Tunez), del general Sir Harold Alexander, del Cuartel General del Cercano Oriente, del jefe de las fuerzas aéreas de ese Cuartel, mariscal Sir Arthur Tedder y del teniente general F. M. Andrews, del ejército de Estados Unidos.

"El Presidente estuvo también acompañado por Harry Hopkins, presidente de la Comisión anglo-norteamericana distribuidora de municiones, y asesorada por W. Averrel Harriman, encargado del despacho de los materiales de guerra en Inglaterra.

"Acompañó al Primer Ministro el Ministro de Transportes británico Lord Leathers.

"Los jefes del Estado mayor combinado estuvieron en sesión permanente durante diez días, reuniéndose dos y tres veces al día y presentando al Presidente y el Primer Ministro los progresos hechos en sus reuniones.

"Se estudió todo el panorama de la guerra, teatro por teatro, en todo el mundo y se hicieron cálculos sobre todos los recursos para una intensificación de la guerra en tierra, mar y aire".

Nunca se había realizado antes entre los aliados una reunión prolongada como ésta. Los jefes de los gobiernos de los dos países y sus ayudantes llegaron a un completo acuerdo sobre los planes militares y las tareas a cumplirse durante la campaña de 1943, contra Alemania, Italia y Japón con el propósito de obtener la mayor ventaja del aspecto marcadamente favorable de los acontecimientos al terminar 1942.

El Premier Stalin fué cordialmente invitado a reunirse con el Presidente y el Primer Ministro, en cuyo caso la Conferencia habría ido mucho más lejos abarcando el frente oriental. El Premier ruso no pudo abandonar Rusia en ese momento por razones de la gran ofensiva que él está dirigiendo, como comandante en jefe.

El Presidente y el Primer Ministro han comprendido plenamente el enorme esfuerzo de guerra que Rusia está haciendo con éxito en todo el territorio del frente de batalla terrestre. El primer objetivo de ambos ha sido distraer el mayor peso posible que gravita sobre los ejércitos rusos atacando al enemigo lo más fuertemente posible en los puntos mejor elegidos de otros frentes.

El Premier Stalin, ha sido detalladamente informado sobre los proyectos militares.

El Presidente y el Primer Ministro han estado en comunicación con el generalísimo Chiang-Kai Shek. Lo han informado de las medidas adoptadas para ayudarlo en la magnífica y sostenida lucha que lleva a cabo China por la causa común.

Con ocasión de la Conferencia del Presidente y el Primer Ministro se presentó la oportunidad de invitar al general Giraud (Henri Honoré Giraud) Alto Comisionado del Africa Francesa, para que conferencie con los jefes de los Estados Mayores combinados y para que celebre una conferencia con el general Charles De Gaulle, jefe de los franceses combatientes. Los dos generales han celebrado prolongadas consultas.

El Presidente, el Primer Ministro y el personal de sus Estados Mayores combinados después de haber completado sus planes para la campaña de 1943, se han despedido para poner en práctica concertada y activa esos planes.

Los principios generales confirmados en la Conferencia fueron claros. En declaraciones para la prensa, al final de las sesiones, el Presidente mencionó esos principios en la siguiente forma:

a) Mantener la iniciativa militar lograda a fines de 1942 y ampliarla,

b) Enviar toda clase de ayuda al frente ruso con el fin de gastar el potencial humano y las municiones de los alemanes,

c) Enviar ayuda a los ejércitos chinos, y

d) Unir a los franceses para la guerra contra el Eje.

Tomando una frase de una carta dirigida por el general Grant al comandante confederado de los fuertes Henry y Donelson durante la guerra civil de Estados Unidos, el Presidente llamó a las reuniones la Conferencia de la "rendición incondicional". Afirmó que la única esperanza de paz estaba en privar a Alemania y Japón de su poderío militar.

STALINGRADO

El 3 de Febrero de 1943 es fecha angular en el desarrollo de la guerra, pues en ese día terminó en las puertas de Stalingrado la ofensiva de los ejércitos alemanes hacia el interior de Rusia iniciándose entonces el gran drama de la retirada alemana de derrota en derrota hasta que se consuma el destino final de la Wehrmacht con la toma de Berlín.

El 3 de Febrero el Alto Comando alemán admitió la derrota de sus ejércitos a orillas del Volga con el siguiente anuncio: "La batalla de Stalingrado ha concluido". A continuación el Gobierno alemán decretó "cuatro días de duelo para el Ejército".

El 6.o ejército alemán fué completamente destruído en las puertas de aquella ciudad y hechos prisioneros su comandante el general von Paulus y las tropas que sobrevivieron después del amplio movimiento envolvente de los ejércitos soviéticos. Cuando esta operación táctica de los rusos comenzó a desarrollarse el comando alemán, ya había levantado el sitio de Leningrado donde los rusos ofrecieron una heroica y tenaz resistencia (18 de Enero de 1943).

BANDERA DE LAS NACIONES UNIDAS

La bandera de las Naciones Unidas tal como fué desplegada formalmente en Washington el 18 de Marzo de 1943, se compone de cuatro barras rojas verticales sobre fondo blanco. Se la conoce también como la bandera de las cuatro libertades.

La bandera no ondeará sola, sino acompañada por la del país en el cual se la desea exhibir. La bandera no ha sido acordada por iniciativa oficial, sino que es la obra de un grupo de ciudadanos que pensaron que los objetivos de las Naciones Unidas podían ser representados por una ban-

dera, la que ganaría simpatías para esos objetivos en todo el mundo.

CONFERENCIA DE QUEBEC

El 24 de Agosto de 1943 el Presidente Roosevelt y el Premier Churchill, pusieron fin en Quebec (Canadá), a una Conferencia que había comenzado el día 11, entregándose a la publicidad la siguiente declaración oficial:

"Ha puesto fin a sus tareas hoy la Conferencia de guerra anglonorteamericana que inició sus tareas en Quebec el 11 de Agosto bajo los acogedores auspicios del Gobierno canadiense.

"Se ha considerado todo el campo de las operaciones mundiales a la luz de los muchos acontecimientos gratos que han tenido lugar desde la reunión del Presidente y el Primer Ministro en Washington a fines de Mayo, y se han tomado los acuerdos necesarios a llevar adelante las acciones de las flotas, los ejércitos y las fuerzas aéreas de las dos naciones.

"Considerando que esas fuerzas se hallan mezcladas en una acción contínua contra el enemigo en varias regiones del globo es indispensable mantener una completa unidad de fines y métodos en la dirección suprema de la guerra.

"Es probable que en plazos más breves que los anteriores sean necesarias nuevas conferencias a medida que se extiende y hace más intenso el esfuerzo de guerra de Estados Unidos y el Imperio y Comunidad británicos.

"No sería conveniente para las tropas que luchan hacer un anuncio sobre los acuerdos a que se ha llegado. Estos solo se revelarán conforme se vayan produciendo las acciones de guerra.

"Puede decirse, sin embargo, que las discusiones militares entre los jefes de los Estados Mayores se refirieron en gran parte a la guerra contra el Japón y el aporte de una ayuda efectiva a China. Participó en las discusiones T. V. Soong representando al generalísimo Chiang-Kai-Shek. En ese terreno como en el europeo, el Presidente y el Primer Ministro pudieron recibir y aprobar las recomendacioaes unánimes de los jefes del Estado Mayor combinado. También se llegó a un acuerdo sobre los asuntos políticos surgentes de las operaciones militares o paralelos a ellas.

"Se acordó celebrar otra conferencia antes de que termine el año entre las autoridades británicas y norteamericanas, sin perjuicio de cualquiera Conferencia tripartita que pueda arreglarse con Rusia Soviética. Al gobierno soviético se le proporcionará un completo informe sobre los acuerdos referentes a la guerra contra Italia y Alemania.

"Durante la Conferencia se consideró las relaciones con el Comité Francés de Liberación y se tiene entendido que a fines de semana algunos gobiernos harán un anuncio".

LA CONFERENCIA DE MOSCU

Los Ministros de Relaciones Exteriores de las tres principales potencias que sostenían en Europa la guerra contra el Eje se reunieron en Moscú en una Conferencia que duró desde el 19 hasta el 30 de Octubre de 1943, y durante la cual, se efectuaron 12 reuniones. Los Ministros participantes fueron: Cordell Hull, de Estados Unidos, Anthony Eden del Reino Unido y V. M. Molotov, de la Unión Soviética.

Además de los tres Ministros de Relaciones Exteriores participaron también en la Conferencia las siguientes personalidades civiles y militares de los tres países:

Por Estados Unidos: W. Averrel Harriman, embajador en Moscú, mayor general John R. Deane, del ejército norteamericano, H. Hackworth, James C. Dunn y otros expertos.

Por el Reino Unido: Sir Archibald Clark Kerr, embajador en Moscú, William Strang, Teniente-general Sir Hastings Ismay y varios expertos.

Por la Unión Soviética: Mariscal K. E. Voroshilov, mariscal de la Unión Soviética, A. Y. Vishinsky, M. M. Litvinov, Vice-comisario del Pueblo en Relaciones Exteriores, V. A. Sergeyev, Vice-comisario del Pueblo en Comercio Exterior, mayor-general A. A. Gryzlov, del Estado Mayor, G. F. Saksin jefe de Servicios del Comisariato de Relaciones Exteriores, y varios expertos.

La agenda estaba constituida por todos los asuntos presentados para su discusión por los tres gobiernos. Algunos de los asuntos esperaban una decisión final, la que fué tomada. Sobre otras materias se tomaron acuerdos en principio después de ser discutidas. Estas materias pasaron a Comisiones especialmente establecidas para su consideración detallada o quedaron para ser resueltas por los medios diplomáticos. Otros puntos fueron sometidos a un intercambio de puntos de vista.

Los Gobiernos de Estados Unidos, el Reino Unido y la Unión Soviética han estado en estrecha cooperación en todos los asuntos relacionados con el esfuerzo de guerra común, pero esta es la primera vez que los Ministros de Relaciones Exteriores de los tres Gobiernos se han reunido en una conferencia.

En primer lugar se efectuaron amplias y minuciosas discusiones sobre lo que debe hacerse para abreviar la guerra contra Alemania y sus satélites europeos. Se aprovechó la ventaja de la presencia de consejeros militares que representaban a los jefes de los Estados Mayores respectivos con el fin de discutir operaciones militares concretas, habiéndose llegado a decisiones definitivas en ese punto, decisiones que ya estan en preparación para que pueda haber un estrecho entendimiento militar entre los tres países.

En segundo lugar en importancia después del apresuramiento del fin de la guerra fué la aceptación por los tres gobiernos de que era esencial para sus propios intereses nacionales y el interés de las naciones amantes de la paz continuar en el actual plan de colaboración y cooperación durante el período inmediato al cese de las hostilidades y que sólo en esa forma podrá ser mantenida la paz y promovido ampliamente el bienestar político, económico y social de sus pueblos.

Esa convicción fué expresada en una declaración emitida en la Conferencia, a la que se adhirió el Gobierno chino, firmada por los tres Ministros de Relaciones Exteriores y el embajador chino en Moscú, en nombre de su gobierno. En esa declaración se estableció una cooperación más estrecha aún en la continuación de la guerra y en todos los asuntos relacionados con la rendición y el desarme de los enemigos con quienes están respectivamente en lucha los cuatro países. Señaló también los principios en que debe basarse un amplio sistema de cooperación y seguridad internacionales y en los cuales están de acuerdo los cuatro Gobiernos. Se establecieron también los requisitos para la admisión dentro de ese sistema de cualquiera otra nación amante de la paz, sea grande o pequeña.

La Conferencia acordó además establecer un mecanismo para asegurar la cooperación más estrecha entre los tres gobiernos en el examen de los asuntos europeos que surjan del desarrollo de la guerra. Con ese fin se acordó crear en Londres una Comisión Consultiva Europea para que estudie esos problemas y haga recomendaciones conjuntas a los tres gobiernos.

Se estableció también una forma de continuar, cuando sea necesario, las consultas entre los representantes de los tres Gobiernos en las capitales respectivas por los canales diplomáticos.

Otro acuerdo de la Conferencia fué establecer una Comisión Consultiva para que se ocupe de los asuntos de Italia. La Comisión estará formada en primer lugar por los representantes de los tres Gobiernos y en seguida por el representante del Comité Francés de Liberación Nacional. Una provisión especial deja también la puerta abierta para que se agreguen representantes de Grecia y Yugoeslavia, en vista de los intereses especiales surgidos de la agresión de la Italia fascista a sus territorios en esta guerra. Esa Comisión se ocupará de los asuntos que vayan surgiendo todos los días y hará recomendaciones tendientes a armonizar los planes aliados para la solución de los asuntos italianos.

Los tres Ministros de Relaciones Exteriores consideraron conveniente reafirmar en una declaración publicada hoy la actitud de los Gobiernos aliados en favor de la restauración de la democracia en Italia.

Los tres Ministros de Relaciones Exteriores declararon también que es propósito de sus gobiernos restaurar la independencia de Austria. Al mismo tiempo recordaron a Austria que en los arreglos finales de la paz se tomarán en cuenta los esfuerzos que hagan los austríacos en favor de su propia libertad.

Los Ministros de Relaciones Exteriores emitieron durante la Conferencia una declaración del Presidente Roosevelt, el Primer Ministro Churchill y el Primer Ministro Stalin que contenía una advertencia solemne de que en la hora de acordar un armisticio a cualquier gobierno alemán, los funcionarios y afiliados alemanes del Partido Nazi que hayan tenido vinculación con las atrocidades y las ejecuciones realizadas en los países invadidos por las fuerzas alemanas serán enviados a los países donde cometieron sus crímenes abominables para que sean procesados y castiga-

dos de conformidad con las leyes de esos países.

En la atmósfera de confianza y comprensión mutuas que caracterizó a la Conferencia también se prestó atención a otros asuntos importantes. Entre éstos había cuestiones no sólo corrientes, sino también puntos relacionados con el tratamiento a la Alemania hitlerista y sus satélites, con la cooperación económica y el establecimiento de una paz general".

CONFERENCIA DE EL CAIRO

El Presidente Roosevelt, el Premier Churchill y el generalísimo Chiang-Kai-Shek se reunieron en una Conferencia en las inmediaciones de El Cairo en Noviembre de 1943. Las conversaciones duraron desde el 22 hasta el 26 de ese mes. Se emitió el siguiente comunicado fechado en El Cairo:

"Las diversas delegaciones militares se han puesto de acuerdo sobre las futuras operaciones contra el Japón.

"Las tres grandes potencias aliadas expresaron su decisión de llevar a cabo una presión sin tregua contra sus brutales enemigos por tierra, mar y aire. Esa presión ya ha comenzado a desarrollarse.

"Los tres grandes aliados están haciendo esta guerra para contener y castigar la agresión del Japón.

"No ambicionan ganancias para ellos ni abrigan pretensiones de expansión territorial.

"Su propósito es que se quite al Japón todas las islas del Pacífico que había tomado u ocupado desde el comienzo de la primera guerra mundial en 1914 y que todos los territorios robados a China, como Manchuria, Formosa y Pescadores, sean devueltos a la República China.

"El Japón será también expulsado de todos los demás territorios que ha tomado por medios violentos o movido por la ambición.

"Las tres grandes potencias antedichas conscientes de la esclavización del pueblo de Korea, han acordado que a su debido tiempo Korea sea libre e independiente.

"Teniendo en cuenta esos fines los tres aliados, en armonía con aquellas Naciones Unidas que estén en guerra con el Japón, continuarán perseverantes en la prolongadas y serias operaciones necesarias para lograr la rendición incondicional del Japón".

LA CONFERENCIA DE TEHERAN

Desde el 26 de Noviembre hasta el 2 de Diciembre de 1943, estuvieron en Teheran celebrando reuniones el Primer Ministro Stalin, el Presidente Roosevelt y el Premier Churchill. Los resultados de esa Conferencia fueron consignados en la siguiente declaración oficial:

"Nosotros, el Presidente de los Estados Unidos de América, el Primer Ministro de Gran Bretaña y el Premier de la Unión Soviética nos hemos reunido en los cuatro días últimos en esta ciudad de Teheran, capital de nuestra aliada, y hemos dado forma y confirmado nuestra política común.

"Expresamos nuestra decisión de que nuestras naciones actuarán juntas en la guerra y en la paz que seguirá.

"En cuanto a la guerra los personales militares se han reunido en nuestras discusiones de mesa redonda y hemos concertado los planes para la destrucción de las fuerzas alemanas. Hemos llegado a un completo acuerdo en cuanto a la amplitud y el momento de las operaciones que se desarrollarán desde el oeste, el Este y el sur. El entendimiento común a que hemos llegado aquí garantiza que la victoria será nuestra. En cuanto a la paz estamos seguros de que nuestro acuerdo la hará duradera. Nos damos cuenta claramente de la suprema responsabilidad que gravita sobre nosotros y todas las Naciones Unidas de lograr una paz que despierte la buena voluntad en las masas de los pueblos del mundo y borre el azote y el terror de la guerra durante muchas generaciones.

"Junto con nuestros consejeros diplomáticos hemos examinado los problemas del porvenir. Hemos buscado la cooperación y participación activa de todas las naciones, grandes y pequeñas, cuyos pueblos están dedicados con alma y corazón —como lo están los nuestros— a eliminar la tiranía y la esclavitud, la opresión y la intolerancia. Les daremos la bienvenida una a una a medida que vayan decidiendo ingresar a la familia mundial de naciones democráticas.

"Ningún poder de la Tierra podrá impedirnos que destruyamos a los ejércitos alemanes en tierra, a sus submarinos en el mar y a sus fábricas de materiales bélicos desde el aire. Nuestros ataques serán continuos y cada vez más fuertes.

"Al terminar esta Conferencia amistosa miramos con entera confianza el día en que todos los pueblos del mundo vivan libremente sus existencias, sin ser alcanzados por tiranía alguna y de acuerdo con sus deseos variados y sus propias conciencias.

"Hemos venido acá llenos de esperanzas y decisión, y partimos amigos en los hechos, en el espíritu y en los propósitos.

"Firmada en Teherán el 1.o de Diciembre de 1943.

Roosevelt, Stalin, Churchill".

SEGUNDA CONFERENCIA DE QUEBEC

Desde el 11 hasta el 16 de Septiembre de 1944, tuvo lugar en Quebec, una segunda Conferencia entre el Presidente Roosevelt y el Premier Churchill y sus consejeros militares. La Conferencia tuvo por objeto señalar los medios de apresurar la derrota de Alemania y el Japón. El Primer Ministro Stalin no concurrió a la Conferencia porque no podía "abandonar la dirección del ejército ni siquiera por un breve período".

Al terminar esa segunda reunión se dió a la publicidad la siguiente información conjunta:

"El Presidente, el Primer Ministro y los jefes del Estado Mayor combinado celebraron varias reuniones durante las cuales discutieron todos los aspectos de la guerra contra Alemania y Japón. En un breve espacio de tiempo llegaron a decisiones en todos los puntos ya relacionados con el término de la guerra en Europa, que ya se aproxima a sus momentos finales, ya con la destrucción de los bárbaros del Pacífico.

"La dificultad más seria que ha tenido que afrontar esta Conferencia de Quebec, ha sido la de hallar espacio y oportunidad para concentrar contra el Japón las grandes fuerzas que cada una y todas las naciones empeñadas en la guerra con ese país están deseosas de lanzar contra tal enemigo".

El Presidente y el Primer Ministro también hicieron declaraciones para la prensa. El primero dijo, entre otras cosas:

"El hecho sobresaliente de esta Conferencia ha sido que se efectuó en un tiempo menor, hubo menos debate y se llegó a una completa unanimidad en tiempo más breve que las reuniones anteriores.

"Se trazaron planes con tanta previsión como le es posible calcular a cualquier hombre frente a cosas que cambian con la rapidez con que están cambiando hoy los asuntos del mundo.

"Los problemas de la guerra del Pacífico fueron los asuntos principales tratados por quienes nos hemos reunido. Esos problemas exigieron consideraciones interminables.

"Por la naturaleza de la geografía del Pacífico no puede haber un solo Comando, pues más allá de las posibilidades de nualquier hombre. Hay, pues, tres Comandos: el sureste de Asia bajo el almirante Lord Luis Mountbatten el suroeste del Pacífico a órdenes del general Douglas MacArthur y la parte marítima de las operaciones bajo el comando del almirante Chester W. Nimitz, con su cuartel general en Hawaii". Agregó el Presidente, que la distribución de esos Comandos no fué motivo de discusión.

Los puntos principales de las declaraciones del señor Churchill fueron:

"Nuestros asuntos (británicos y norteamericanos), están tan enlazados que no es posible dirigirlos ni trazar grandes planes combinados sin frecuentes conferencias de los dirigentes principales y sus altos consejeros.

"Los planes para la invasión de Europa trazados aquí el año pasado fueron completados y perfeccionados en Teherán, en cuya reunión participaron también nuestros aliados los rusos.

"La Conferencia se ha desarrollado bajo mejores auspicios que cualquiera otra porque una fase de la guerra se está aproximando a su término constantemente y con toda seguridad.

"Las decisiones de esta Conferencia se revelarán en hechos en el Pacífico, tal como las decisiones de la última conferencia de Quebec se están manifestando ahora en Europa.

"El único pequeño punto de fricción habido en las reuniones, punto que fué amistosamente resuelto, surgió con motivo del deseo de los británicos de una parte mayor en la campaña final del Pacífico.

"La Conferencia se efectuó al calor de la amistad".

Mayo

LA GUERRA

1.—Unidades del Segundo Ejército Británico se encuentran a 29 Km. de Hamburgo y a 44 de Luebeck.

2.—Hitler murió en la Batalla de Berlín y el Almirante Doenitz pasó a nuevo Jefe de Reich.

3.—Stalin en una orden del día anunció la conquista de Berlín.

4.—Hamburgo se rindió incondicionalmente a los aliados.

5.—En tierra, mar y aire, los alemanes han sido totalmente derrotados, anunció Eisenhower, jefe supremo aliado.

6.—Los Ejércitos alemanes 1 y 19, que defendían Austria se rindieron incondicionalmente a los aliados.

7.—Venciendo una débil resistencia, fuerzas de Patton avanzan por Checoeslovaquia.

8.—Los alemanes que estaban luchando en Praga y en Bohemia han aceptado la rendición incondicional.

9.—Dijo Churchill: "La guerra en Europa ha terminado".

10.—Violenta ofensiva aérea fué lanzada contra el territorio metropolitano japonés.

PANORAMA INTERNACIONAL

1.—Argentina es admitida oficialmente en la Conferencia de San Francisco.

2.—Karl Doenitz anunció: "El Fuhrer murió en su puesto de Comando en la Cancilería del Reich, en Berlín".

3.—Es sepultado en Milán el cadáver de Musolini.

4.—El representante de Dingel reveló que "el Presidente Truman ha notificado a Rusia y al mundo entero que desea que el acuerdo de Yalta sobre Polonia sea cumplido".

5.—Francia es considerada también potencia auspiciadora en la Conferencia de San Francisco.

6.—El Gobierno de Madrid aprobó una nueva carta constitucional para España.

7.—El Ministro de Relaciones japonés declara que la capitulación de Alemania a los aliados es una violación del pacto tripartito.

8.—Después de rendirse incondicionalmente la guerra terminó en forma oficial, habiéndose producido el triunfo aliado, exactamente a los cinco años, 8 meses y siete días desde que los alemanes invadieron Polonia.

9.—El mundo entero celebra con entusiasmo la victoria de las Naciones Unidas.

10.— "De la Conferencia de San Francisco saldrá una Carta mejor que la esbozada en Dumbarton Oaks", dice Eden.

TEXTOS DE LA PROCLAMA DE DOENITZ AL PUEBLO ALEMAN, Y DEL DOCUMENTO DE RENDICION

"Acta de Rendición Militar":

1. "Nosotros, los abajo firmantes, actuando con la autorización del Alto Comando alemán, por la presente acta, rendimos incondicionalmente al Supremo Comando de la Fuerza Expedicionaria Aliada y, simultáneamente, al Alto Comando Soviético, todas las fuerzas de tierra, mar y aire que están a esta fecha bajo control alemán.

2. "El Alto Comando alemán dará órdenes inmediatamente a todas las autoridades militares navales y aéreas y a todas las fuerzas bajo control alemán, de cesar las operaciones activas, a las 23.01 horas, hora de la Europa Central del día 8 de mayo y de permanecer en las posiciones ocupadas por ellas hasta ahora.

"Ningún buque o avión debe ser barrenado o dañado su casco, maquinaria o equipo.

3. "El Alto Comando alemán dará las órdenes necesarias para asegurarse que los comandos ejecutarán cualquier orden posterior emitida por el Supremo Comando de la Fuerza Expedicionaria Aliada y por el Alto Comando soviético.

4. "Esta acta de rendición militar se otorga sin perjuicio de que pueda ser supeditado por un instrumento general de rendición impuesto por o en beneficio de las Naciones Unidas.

5. "En caso de que el Alto Comando alemán o cualquiera otras fuerzas bajo su control lleguen a transgredir los acuerdos estampados en esta acta de rendición, el Supremo Comando de las Fuerzas Expedicionarias Aliadas y el Alto Comando soviético tomarán las medidas punitivas necesarias o realizarán cualquiera otra acción que les parezca apropiada".

"Firmada en Reims, Francia a las 2.41 horas del 7 de mayo de 1945.

"Por el Alto Comando alemán: Jodl.

"Por el Supremo Comando de las Fuerzas Expedicionarias aliadas: W. B. Emith.

"Por el Alto Comando soviético: Iván Suslopaproff.

"Por las fuerzas francesas: F. Sevez".

PROCLAMA DE DOENITZ

El siguiente es el texto de la proclama dirigida al pueblo alemán, a través de la radio de Flensburgo, por el almiranteKarl Doenitz:

"Hombres y mujeres de Alemania: Cuando me dirigí a la nación alemana el 1.o de mayo anunciando que el Fuehrer me había nombrado su sucesor, dije que mi principal labor sería salvar las vidas del pueblo alemán. Con el fin de obtener esto, ordené al Alto Comando alemán durante la noche del 6 al 7 de mayo que firmara la rendición incondicional en todos los frentes.

"El 8 de mayo, a las 11 P. M., las armas fueron silenciadas. Los soldados alemanes, veteranos de incontables combates, ahora marchan por la senda del cautiverio, haciendo así el último sacrificio por la vida de nuestras mujeres y niños y por el futuro de nuestra nación.

"Nos inclinamos ante todos los caídos. He prometido que en el futuro ayudaré a las valerosas mujeres y niños todo lo que humanamente pueda para aliviar sus condiciones de vida. Si esto será posible, no lo sé. Debemos afrontar los hechos honradamente. La unidad entre el Estado y el partido ya no existe. El partido ha abandonado el escenario de sus acividades. Con la ocupación de Alemania el poder ha pasado a manos de las autoridades de ocupación. Ellos tendrá que decidir si sigo desempeñando mis funciones gubernativas o nombrarán a otra persona. Si se me pide ayudar a mi madre patria, permanecería en mi puesto. Queda aún por verse si el pueblo alemán se le permitirá expresar su voluntad sobre el nombramiento de Jefe del Estado o si las potencias de ocupación hacen posible que yo continúe desempeñando este cargo.

"El deber me obliga a mantenerme en mi difícil puesto. No permaneceré una hora más en él cuando la dignidad del Reich así lo ordene. No tomaré en cuenta mi persona en este asunto.

"Todos tenemos un camino difícil que recorrer. Lo recorreremos con la dignidad, coraje y disciplina que nos exigen aquellos que lo sacrificaron todo por nosotros. Debemos recorrerlo haciendo los mayores esfuerzos para crear firmes bases de nuestras vidas futuras. Sin la unidad nunca podremos sobrellevar la miseria de los tiempos venideros. Lo recorreremos con la esperanza que un día nuestros hijos puedan vivir una vida libre y segura en una Europa pacífica. A través de todos estos sinsabores y para llegar a esta os prestaré toda la ayuda que pueda, siempre que permanezca en mi puesto. Si conseguimos pasar por esto juntos, este paso será un servicio a la nación y al Reich".

BAJAS en la SEGUNDA GUERRA MUNDIAL

ESTADOS UNIDOS

	muertos	heridos	Desaparecidos	prisioneros	TOTAL
Ejército	89.840	258.106	57.514	55.598	461.058
Marina	29.738	33.469	9.427	4.486	77.120
TOTALES	119.578	291.575	66.941	60.084	538.178

Las cifras anteriores cubren en el Ejército el período entre el ataque de Pearl Harbor y el 15 de Noviembre de 1944, y en la Marina entre Pearl Harbor y el 7 de Diciembre de 1944.

Pérdidas del Ejército por sectores hasta el 31 de Octubre de 1944:

Sector	muertos	heridos	Desaparecidos	prisioneros	TOTAL
Asia continental	1.122	921	1.603	159	3.805
Pacífico central	2.344	622	5.273	10	8.249
Europa	45.316	28.500	136.642	25.277	235.735
Cercano Oriente	823	1.886	639	1.693	5.041
Africa del Norte	25.876	5.564	79.216	13.376	124.032
N. Americano	1.035	52	1.052	0	2.409
Filipinas	1.101	14.933	1.690	12.892	30.616
S. O. del Pacífico	4.420	2.029	9.661	1.065	17.175
Sur del Pacífico	2.504	504	7.278	8	10.294
TOTALES	84.811	55.011	243.054	54.480	437.356

En las cantidades anteriores no están incluídas las bajas de 1944 en las Filipinas.

Pérdidas en la marina por ramas de la misma, hasta el 7 de Diciembre de 1944:

	muertos	heridos	Desaparecidos	prisioneros	TOTAL
Marina	19.347	9.258	8.400	2.542	39.547
Cuerpo de Marina	9.864	24.017	886	1.944	36.711
Guardia costanera	527	194	141	0	862
TOTALES	29.738	33.469	9.427	4.486	77.120

Las bajas de la marina mercante hasta el 25 de Noviembre de 1944 son: muertos: 722; desaparecidos, 4.573; prisioneros de guerra, 583. TOTAL: 5.878.

El Ministerio de Guerra de EE. UU. informó el 6 de Diciembre de 1944 que en Estados Unidos había 359.247 prisioneros de guerra, de los cuales 305.649 eran alemanes, 51.156 italianos y 2.443 japoneses.

La Cruz Roja norteamericana reveló el 28 de Septiembre del 44 que los prisioneros norteamericanos en manos de los japoneses eran 29.460, de los cuales 10.934 eran prisioneros de guerra y los demás civiles.

IMPERIO BRITANICO

Las bajas totales en cinco años de guerra han sido 1.091.628 distribuídas así:

Fuerzas armadas:

Muertos (incluso los por heridas)	242.995
Desaparecidos	80.603
Heridos	311.500
Prisioneros de guerra e internados	290.865
TOTAL	1.091.628

Las cifras referentes a la marina mercante y los civiles están computadas hasta el 31 de Julio de 1944. Las relativas a las fuerzas armadas abarcan bajas que ya han sido informadas hasta mediados de Agosto. Fuente: Servicio Británico de Informaciones, 2 de Septiembre de 1944.

Las bajas en los tres servicios armados de Canadá hasta el 1.º de Julio de 1944 fueron 51.038 en todos los teatros de la guerra, incluso la invasión en Normandía (Francia). Fuente: Oficina de Informaciones de tiempo de Guerra, 18 de Septiembre de 1944. bre de 1944.

Bajas del ejército indio en los cinco años de guerra: muertos, 15.115; heridos, 39.275; desaparecidos, 11.556; prisioneros de guerra, 7.380. Fuente: Consejo de Estado, Noviembre 17 de 1944.

Las bajas de Australia hasta el 30 de Junio de 1944, según informe del Premier Forde fueron 83.024, repartidas así: muertos, 16.639; desaparecidos, 5.976; prisioneros, 26.951; heridos, 33.458.

El Premier Churchill en una declaración ante la Cámara de los Comunes hecha el 4 de Abril de 1944, dió las siguientes cifras de las bajas del Imperio, desde el 3 de Septiembre de 1939 hasta el 3 de Septiembre de 1943:

Marina Mercante, muertos y desaparecidos a los que se supone muertos: 28.317; internados, 3.997. Total: 30.314.

Las bajas civiles en ese mismo período fueron 49.730 muertos y 59.371 heridos. Total: 109.101.

RUSIA

En el frente germano-soviético Rusia ha perdido en tres años de guerra 5.300.000 hombres entre muertos, prisioneros y desaparecidos. Fuente: Oficina Soviética de Informaciones, 22 de Junio de 1944.

Un funcionario del Departamento de Estado calcula que Rusia ha perdido 21 millones de personas desde el 22 de Junio de 1941. Fuente: Louis Fischer, en la rev. "The Nation" del 21 de Octubre de 1944, página 453.

El 25 de Junio de 1944 la Agencia Noticiosa Alemana, anunció en réplica a informaciones soviéticas, que los alemanes habían tomado 5.650.000 prisioneros en tres años de guerra. En cuanto a los muertos dijo que debía ser un 100% más elevadas que la cifra rusa, calculando esa fuente alemana que sea 12.700.000.

El 13 de Noviembre de 1944 la Agencia Noticiosa Alemana dijo que el ejército ruso ha sufrido 32.600.000 bajas en los 41 meses de guerra, de los cuales 13.400.000 serían muertos.

CHINA

Desde Julio 7 de 1937 hasta el 30 de Junio de 1944 el ejército chino ha tenido 2.802.220 bajas. Las bajas causadas por los ataques aéreos en la población civil en ese período se elevan a 181.977. Fuente: Comisión Nacional de Auxilios. Se considera que las bajas por los ataques aéreos son mayores.

ALEMANIA

Las bajas sufridas por Alemania desde que comenzó la guerra y por efectos de la misma en la salud del pueblo alemán se calculan:

Muertos, 8.5000000; heridos, 6.300.000; personas sin hogar, 18.000.000; casas destruídas, 13.000.000. Fuente: Radio de los alemanes libres, de Moscú, Octubre 3 de 1944, reproduciendo cifras del periódico suizo "Die Nation".

En fuentes alemanas se ha calculado que las bajas en el frente ruso desde que comenzó la guerra en muertos, heridos y prisioneros oscilan entre 5 y 6 millones, no contando los civiles.

En Moscú se anunció al cumplirse el tercer aniversario de la guerra con Alemania, que los muertos y prisioneros alemanes son 7.800.000.

ITALIA

Muertos, 60.000; prisioneros de guerra, 500.000; desaparecidos, 200.000. Fuente: Correspondenza Republicana, gaceta oficial del Gobierno Fascista Republica de Mussolini.

El 25 de Noviembre de 1944 la Cruz Roja Italiana informó que había 1.261.880 italianos prisioneros de los aliados.

AUSTRIA

Se calcula que por lo menos 700.000 austríacos han sido muertos, heridos o hechos prisioneros durante la guerra. Fuente: el diario sueco "Nya Daglith Allehanda", Septiembre 21, 1944.

JAPON

Hasta fines de Mayo de 1944, el ejército japonés habría sufrido en el frente chino solamente, 2.14.000 bajas, y además 600.000 en los servicios de retaguardia. Fuente: Oficina china de Informaciones, Septiembre 15, 1944.

Hasta el 30 de Julio de 1944, los aliados habrían dado muerte a cerca de "1.000.000 de japoneses", según la radio norteamericana de Europa.

BELGICA

Según estadísticas publicadas en Alemania y en Bélgica ocupada, por lo menos 600 mil hombres y mujeres fueron deportados a Alemania. Otros 70.000 belgas eran prisioneros de guerra. Los muertos militares y civiles se calcularon en 25.000 para cada grupo.

El diario clandestino "Liberación" dijo en Mayo de 1944 que los alemanes habían ejecutado a 3.000 patriotas desde 1940, que 10.000 habían en los campos de concentración en Alemania y 7.000 en las prisiones alemanas de Bélgica. Fuente: Centro Belga de Informaciones, Septiembre 1944.

CHECOESLOVAQUIA

Desde la ocupación del país han sido ejecutados 60.000 y enviados a los campos de concentración 200.000. No se incluye a los judíos. Por lo menos 5.000 huérfanos judíos fueron enviados al exterior por misiones religiosas. Se calcula que 1.500.000 checoeslovacos

han sido desplazados por los alemanes. Fuente: Oficina de Informaciones checoeslovaca, Septiembre 1944.

DINAMARCA

Desde que comenzó la guerra han sido muertos 1.158 marineros daneses. Fuente: Servicio informativo escandinavo, Marzo 1.o de 1944.

En 20 de Enero de 1944 la radio alemana informó que las víctimas civiles desde el comienzo de la guerra fueron 155.

FRANCIA

Hasta el 7 de Sepiembre de 1944, Francia había sufrido las siguientes bajas: Muertos en la campaña de 1939 a 1940, 135.000 soldados; prisioneros de guerra, 1.000.000; deportados a Alemania, 1.460.000; Rehenes ejecutados, 50,000; muertos en los campos de concentración y en las prisiones, 160.000; niños muertos por mala nutrición, 1.000.000. Los nacimientos descendieron desde 700.000 a 450.000. Los casos de tuberculosis aumentaron en 50%.

Las cifras anteriores no incluyen los muertos por raids aéreos, pero la Agencia Noticiosa Alemana dió cuenta de que hasta esa fecha, por lo menos, han sido muertos por aviones, 118.000 civiles.

Los civiles del movimiento de resistencia muertos o ejecutados por los alemanes son 70.000 en París y sus alrededores y 55.000 en el resto de Francia. Fuente: discurso de un líder del movimiento de resistencia en una charla dada en Estados Unidos en 13 de Noviembre de 1944.

GRECIA

Las bajas en los campos de batalla se elevan a 83.000, de los cuales 13.000 son muertos y 70.000 heridos. Muertos por hambre, 450.000; sin hogar, 1.500.000; masacrados por los búlgaros, 45.000; llevados como rehenes a Bulgaria, 10.000. En la guerra de Albania murieron 11.000 y resultaron heridos 60.000. Los alemanes e italianos ejecutaron a 40.000 durante la ocupación. En la guerra de guerrillas han muerto 8.000 más. Fuente: Ministerio de Informaciones Griego, por medio de su oficina en Estados Unidos, Octubre 28, 1944.

HOLANDA

25.000 han sido muertos en actividades de resitsencia. Han sido muertos también 100.000 judíos. Han sido llevadas a Alemania para trabajo esclavizado 400.000. Fuente: Semanario Nickerbocker, Septiembre 11 de 1944.

Desde Mayo de 1940 han muerto 1.700 holandeses en los barcos de las naciones unidas. Fuente: Agencia Noticiosa Holandesa, Mayo 15 de 1944.

Cálculos más recientes hechos por el Gobierno honlandés señalan desde el comienzo de la guerra 150.000 muertos entre militares y civiles.

NORUEGA

Se ha admitido oficialmente por los alemanes que fueron ejecutadas 271 personas. Han sido, además, asesinadas en secreto, 300. Fuente: Servicio de Informaciones Noruego, Agosto 18 de 1944.

Desde Abril de 1940 la marina mercante noruega ha perdido 3.000 tripulantes y 400 barcos al servicio de los aliados. Fuente: Ministerio Noruego de Informaciones.

POLONIA

Pérdidas en el campo de batalla entre muertos, heridos, desaparecidos y prisioneros: 900.000.

Bajas en Polonia ocupada: aproximadamente 5.700.000. De estos 3.500.000 han sido ejecutados, asesinados o han muerto en los campos de concentración y las prisiones, en las cámaras de gas, en los phetos judíos, etc. Fueron deportados a Alemania para trabajo esclavizado, 2.000.000.

Se ve que las bajas habidas en la población de Polonia pasan del 18% de la población total de antes de la guerra. Ninguna otra nación ha perdido tantos nacionales como Polonia. Fuente: Oficina de Informaciones del Gobierno polaco. Agosto 10 de 1944.

YUGOESLAVIA

En los tres años últimos (hasta fines de 1944), han sido muertos más de 1.000.000, principalmente en masacres en gran escala y en represalias contra el movimiento de liberación.

Se calcula que en 1942 y 1943 murieron como consecuencia indirecta de la guerra y en forma violenta, 2.000.000 de personas.

Montenegro solamente, que tenía una población de 500.000, perdió 50.000 en la lucha de guerrillas desde 1941, mientras que 200.000 murieron de hambre. Los niños muertos, según cálculos del Gobierno yugoeslavo, son varios centenares de miles.

FILIPINAS

Solamente en la heroica resistencia de Batán murieron 21.000 filipinos.

CIENCIAS

HARLAN T. STETSON

REFLEXIONES SOBRE EL PENSAMIENTO CIENTIFICO

Los seres humanos nos encontramos sobre el planeta Tierra como pasajeros a bordo de un barco, navegando por el alta mar del espacio de un extremo a otro del universo. Nadie sabe de qué puerto partió el barco. Nadie conoce su destino.

De un modo semejante, en el pasado remoto hemos navegado entre nubes de niebla cósmica. Por el momento estamos en una atmósfera limpia, en que podemos contemplar las estrellas, faros lejanos del espacio. No sabemos en qué futuro lejano hayamos de penetrar nuevamente en un banco de niebla cósmica, que eliminará una porción substancial de las radiaciones solares. Pero esas aventuras del pasado han dejado sus cicatrices en las costras geológicas de los tiempos prehistóricos.

Nuestros compañeros a bordo de este planeta pertenecen a muchas razas y profesan creencias diversas. Desde el punto de vista del barco, o del universo estelar por el cual cruzamos, es de escasa importancia la distribución de estos pasajeros en cubiertas y camarotes. Sin embargo, para el bienestar de los de a bordo importa mucho el cómo se entienden unos con otros. Mucho depende de su interés mutuo y de su reacción frente a un ambiente siempre cambiante.

Con diversos grados de inteligencia, nuestros compañeros de travesía miran el cambiante panorama del cielo y especulan sobre el significado del viaje y el destino del barco. Las oportunidades de aprender algo relativo al curso y velocidad del buque y su medio ambiente variable, suministran un vínculo de interés mutuo y les hacen posible a todos los de a bordo el realizar una adaptación recíproca y con el elemento material que los circunda.

Hemos estado pasando por una época de pro-

greso rápido en todas las ciencias. Esto ha dado por resultado un alto grado de especialización, con una tendencia a fragmentar la materia de cada campo en subdivisiones más pequeñas. Ello se ha solido realizar a expensas de la perspectiva; fácilmente perdemos de vista los aspectos más vastos de los fenómenos naturales, cuya interpretación aguarda una consideración de síntesis.

Esta concepción amplia, que yo llamo "cosmocología", requiere la coordinación de la física, la meteorología, la ingeniería de la radio, la astronomía, la biología y tal vez aún de la economía en alguno de sus más vastos aspectos. El término "cosmocología" fué introducido por primera vez en la literatura científica hace diez años en mi libro "La tierra, la radio y las estrellas". Mi razón para emplear un término nuevo fué el hecho de que el estudio de la tierra y sus habitantes en relación con el esquema cósmico, puesto que debe formar parte de nuestro conocimiento técnico en numerosos campos, muy bien puede constituir una nueva ciencia.

En la última década han ocurrido muchas cosas que pueden justificar la hipótesis de que nuestro medio ambiente extraterritorial ejerce un considerable influjo sobre las cosas de la tierra. Durante el último ciclo de manchas solares, volvimos a observar la ionización eléctrica de la atmósfera superior en forma creciente o decreciente de acuerdo con los cambios del sol. Aún pudimos predecir las condiciones radiotelegráficas al anticipar la intensificación o el desvanecimiento de las manchas solares.

Hay pruebas acumuladas de que la luna produce mareas no sólo en los océanos, sino también en la atmósfera terrestre, y de que la capa ionizada de la atmósfera superior —la capa que hace posible la radiocomunicación— se modifica en cierto modo por la emisión de foto-electrones por la luna. Probablemente estos foto-electrones son dejados libres por el impacto en la superficie de la luna de rayos X o de rayos ultravioletas extremos emitidos por el sol.

Más aún, rayos cósmicos de energía aún mayor se vierten sobre la tierra procedentes del espacio interestelar. La significación de estos rayos para los seres vivos es algo que aún no hemos comenzado a comprender. Vemos así que se necesita una síntesis de muchas ciencias para explicar muchos fenómenos terrestres que a la larga deben afectar a todo el género humano y su actitud mental.

EL PODER SOLAR

Por muy fascinador que pueda ser el estudio de las lejanas estrellas y por mucho que intriguen y confundan los misterios del espacio interestelar, sigue siendo un hecho el que, de todos los cuerpos celestes, el sol es el de mayor importancia para la vida en la tierra, y es el movimiento del sol al través del espacio el que suscita nuestro propio viaje novelesco.

Un millón de veces mayor que la tierra, el sol es una estrella típica que expide una energía inimaginable, de la cual la tierra sólo puede interceptar las dos billonésimas partes. Con todo, es ésta brizna de energía solar la que hace posible la vida y la actividad sobre la tierra.

Manifestaciones encontradas en los anillos de crecimiento de árboles antiguos y en los depósitos carboníferos de tiempos geológicos primitivos revelan inequívocamente que los cambios en la suma de la radiación solar recibida por la tierra han producido variaciones importantes en las condiciones de la superficie de esta última. Parecen haber existido series rítmicas favorables o desfavorables a la vida y a la civilización. Parece que actualmente, en un cielo de cambio climatérico, estamos entrando a un período de mayor calor.

La gran suma de energía solar recibida por la tierra pone a disposición del hombre cuatro millones de caballos de fuerza por cada milla cuadrada de la superficie de la tierra directamente expuesta a los rayos solares. Sin embargo, el hombre no ha aprendido todavía el secreto de transformar esta energía y hacerla servir a fines mecánicos. Con la disminución de nuestros recursos de carbón y aceites, el problema de convertir la energía solar puede tornarse urgente antes de lo que imaginamos. Es una incógnita la de saber si este secreto será dominado antes o después que la ciencia haya desatado la energía almacenada en el seno del átomo. Cualquiera de estas dos fuentes de energía que sea eficientemente manejada, el efecto sobre nuestra economía y nuestra civilización será semejante.

La ciencia está cambiando constantemente nuestro mundo económico y social y para cada nuevo descubrimiento hay peligros concomitantes. Uno vacila al pensar en los peligros inherentes al descubrimiento de nuevas fuentes de energía, a menos que el género humano progrese lo suficiente en la ciencia de las relaciones sociales como para evitar el empleo de esa energía para fines destructivos.

Rasgos de la naturaleza humana que se desarrollaron en la jungla nos acompañan todavía. En la extraña economía de la naturaleza, el egoísmo engendrado para la preservación del individuo entra en conflicto con el deseo del bienestar colectivo, con instintos necesarios a la preservación de la especie. Por el momento, el progreso de la ciencia física ha sobrepasado a aquel otro, tan lento, de la ciencia de la conducta humana.

Frente a la catastrófica destrucción producida por la guerra actual, tal vez deberíamos ser a lo menos tolerantes con aquellos espíritus aprehensivos, como el obispo de Ripon, el que hace algunos años sugirió que sería algo bueno para el mundo el que la ciencia se diera unos diez años de vacaciones.

Hace algún tiempo se publicó un artículo intitulado "El espíritu científico en el mundo moderno", que constituye uno de los procesos más severos contra la ciencia y los hombres de ciencia que yo haya leído jamás. El autor, antiguo alto funcionario de Justicia de los Estados Unidos, pretende que el espíritu científico ha reducido a la insignificancia el lugar del hombre en el universo, que ha desvitalizado a la religión y destruído esas fuentes interiores en que antes encontrábamos la fuerza. Acusa a la ciencia de dejar al género humano en una confusión, sin confianza en el presente ni fe en el futuro. Culpa al genio científico de hacer del hombre la víctima de sus propios progresos y de valorar la civilización con el criterio del desarrollo de las cosas materiales y accesorias de la vida. "¿Cuál será el final", —concluye,— "si la vida continúa siendo controlada por el espíritu científico sin disciplina ni moral?"

No podemos menos que creer que hay muchas personas, ignorantes del verdadero espíritu de la ciencia, que comparten ese punto de vista. ¿Los condenaremos, si tenemos en cuenta el horrible impacto del progreso científico, culpable de la destrucción en gran escala operada por la guerra moderna?

Sin embargo, es difícil condenar a la ciencia por la sola razón del mal uso de sus inventos; tanto como condenar al Cielo por los raudales de lluvia que caen indistintamente sobre justos y pecadores. El permitirnos esas deducciones irracionales significa retornar al emotivismo de la infancia. El niño culpa al objeto que le ocasiono la lastimadura, bien que su caída fué ocasionada por su propia carencia de comprensión de la ley de la gravedad. Cualquier invención científica puede ser utilizada al servicio de objetivos así constructivos como destructivos.

Cuando algún genio de los tiempos paleolíticos consiguió por primera vez afilar una piedra hasta darle un borde cortante, facilitó la caza proveedora de alimentos y la construcción de guaridas y de piraguas. Sin embargo, es muy probable que algunos salvajes aprovecharon al momento el invento como un arma más destructiva para la guerra. ¿Condenamos esos avances primitivos de la civilización por causa de su mal uso? Cuando Galileo inventó el telescopio en 1610 y reveló los satélites de Júpiter y las innumerables estrellas de la vía láctea, nos abrió el acceso a un nuevo universo. El cuerpo oficial de inspección, sin embargo, que acudió a conocer su lente mágica, le dió su mayor elogio al observar que le procuraría grandes ventajas en tiempo de guerra.

Cuando Alfredo Bernardo Nobel patentó altos explosivos en 1867, puso en manos de los ingenieros uno de los instrumentos más constructivos y poderosos que ha conocido el hombre. Hizo posible la perforación de las montañas y menos dispendiosa la explotación de las minas de carbón y de metales, y además abrió nuevas rutas a la navegación. Pero el propio Nobel fué el primero en sentir ansiedad ante lo que podría acontecer cuando esos componentes químicos cayeran en manos de quienes habrían de utilizarlos con fines destructivos. ¿Podría ser condenado Nobel, o censurada la ciencia, por el descubrimiento de la fórmula química de la dinamita, la TNT?

A pesar de la devastadora destrucción que la adaptación de los inventos científicos a la guerra moderna ha hecho posible, el progreso social obtenido por la ciencia puede suministrar un seguro contra los elementos desintegradores de la civilización. El espíritu de los pueblos libres, que se alza desafiante frente a un despotismo amenazador, ha sido llevado por la radio a todas las regiones del globo. No se necesita de ninguna caminata nocturna de un Paul Revere para difundir la alarma, cuando vemos que los boletines de noticias llevan a cada hora a todos los hogares los sucesos de todo el mundo. Los hombres de estado, parlamentarios y gobernadores trasmiten sus mensajes hasta la intimidad de cada familia con el ascendiente personal de la voz viviente. Los aviones transportan a los diplomáticos por el Atlántico en un tiempo menor que el que pudiera haber empleado un correo de Washing-

ton a Filadelfia durante la guerra de la independencia de EE. UU.

UN NUEVO ROL PARA LA CIENCIA

Se nos dice que en nuestro mundo de postguerra no quedará ningún punto del globo que no pueda ser alcanzado en un vuelo de sesenta horas. Dentro de pocos años habrá un intercambio mundial de mercaderías y de personas que excederá a todo el comercio transoceánico de nuestros tiempos más prósperos anteriores a la guerra. El aislacionismo es algo del pasado, lo queramos o no.

Gentes de razas, credos y costumbres políticas y sociales extrañas a la mentalidad americana serán nuestros vecinos cercanos. Tal proximidad brinda la ocasión para una mayor cooperación y entendimiento. Al mismo tiempo presenta graves peligros de desinteligencias y de choques de personalidades y tipos a los cuales herencias diferentes le han proporcionado oportunidades de fricción. De este modo nos veremos, como nunca antes, ante la evidencia de nuestro atraso en la ciencia de las relaciones humanas.

El espíritu de investigación científica ha dado el dominio de la tierra, el mar y el aire, y merced a la paciente técnica del laboratorio, ha revelado los secretos del mundo físico. Si aplicamos ese mismo método imparcial y objetivo al estudio de las relaciones humanas, bien podemos ser optimistas respecto del futuro de nuestra especie.

El problema del mal uso de los inventos científicos es fundamentalmente social y económico. Sin embargo, le corresponde también a la ciencia el estudio sereno y limpio de tales problemas internacionales. Afortunadamente entre nuestros hombres de ciencia más destacados existe la convicción cada vez más fuerte de que dicha ciencia debe ella misma orientarse hacia estos problemas de la sociedad y la humana conducta con la misma exactitud y perseverancia incansables aplicadas en el laboratorio.

No es improbable que la propia ciencia pueda ser el vínculo creador de relaciones más estrechas entre las naciones y los pueblos. La ciencia no reconoce límites territoriales ni hace discriminaciones raciales. Todas las tierras han contribuído a crear el acervo total del saber humano.

Muchos problemas de geociencia ya han sido resueltos y otros muchos aguardan solución, con la cooperación de numerosas naciones. Tal vez no haya mejor exponente de este hecho que el trabajo de una organización internacional existente, la Unión de Geodesia y Geofísica, que ha corrido el velo de muchos secretos de la estructura de los continentes, del océano y el aire. Esta organización tiene secciones dedicadas a la geología, la vulcanología, meteorología, magnetismo y electricidad terrestres y oceanología física, departamentos científicos todos ellos de interés universal. En el estudio de los fenómenos del tiempo, de la estructura continental u oceánica o de los problemas de la radio comunicación mundial, estaríamos a menudo en la incertidumbre si no fuera por los datos fundamentales proporcionados mediante la cooperación de muchos países. Similarmente, los problemas de la cosmocología de las relaciones de la tierra con su envoltura extraterrestre— sólo pueden ser resueltos mediante la observación de fenómenos en una escala mundial.

Gracias a la cooperación internacional en el trabajo científico se aprende a sepultar rivalidades y a desdeñar divergencias de opinión en aras del adelanto del saber humano. Nuestros métodos de educación deben reflejar un punto de vista más amplio y comprensivo, a fin de que el espíritu y el método científico puedan ser divulgados entre esos vastos grupos cuyo único contacto con la ciencia se realiza actualmente mediante útiles artefactos y obras de ingeniería.

No es posible dar por terminada una ojeada global a este asunto sin acentuar la parte que juega la biología en la concepción cosmocológica. Los rápidos progresos de la biofísica en los últimos diez años han echado las bases de la teoría de la íntima constitución eléctrica de la vida, teoría que, hace una generación, habría sido considerada como exorbitantemente especulativa.

La técnica de laboratorio de hombres como Burr, del Departamento de Neurología de la Escuela de Medicina de Yale, nos ha permitido diseñar los campos eléctricos que rodean las células vivas y medir los potenciales eléctricos variables desarrollados en las substancias vivas. Estos potenciales adoptan curvas rítmicas, debidas probablemente a las variaciones del ambiente. Mediante el trabajo de otros sabios un delicado aparato describe los perfiles de las ondas eléctricas generadas por el cerebro humano. Algunas de estas cantidades eléctricas que han podido ser medidas son a la verdad pequeñas. Sin embargo, cuando consideramos la pequeñez de las células vivas, estos campos eléctricos, al ser expresados

en unidades matemáticas, representan fuerzas de muy grandes magnitudes.

La teoría de la evolución orgánica no ha explicado adecuadamente todavía la causa de esas mutaciones que en el pasado han producido especies enteramente nuevas. Experimentos con rayos X sobre las células germinales han producido pronunciadas anormalidades en el desarrollo del embrión. La posibilidad de que los rayos cósmicos, aún más penetrantes que los rayos X, hayan desempeñado algún papel en el proceso evolutivo, está siendo objeto de una seria consideración.

Casi no es más especulativa la idea de que los fenómenos fotoplásmicos puedan ser materialmente influídos por las variaciones en la intensidad de la radiación ultravioleta recibida por la tierra desde el sol. Hay cada día mayores pruebas de que la cantidad de radiación ultravioleta que penetra la atmósfera se halla determinada por el curso del ciclo de once años de las manchas solares. A lo mejor se descubre que las variaciones en la actividad solar influyen en los fenómenos biológicos, ya en forma directa por la vía del estímulo, ya indirecta por las variaciones del contenido vitamínico u otras condiciones nutritivas. Un tal hallazgo tendría, naturalmente, trascendentales consecuencias.

Aún cuando la ciencia de la endocrinología se halla todavía en su infancia, ha descubierto lo bastante para revelar íntimas relaciones entre el temperamento y el tipo de conducta, por un lado, y el ciclo de las secreciones endocrinas, por el otro. Puede descubrirse que los ciclos rítmicos en los tipos de conducta, a los cuales todos estamos sometidos, se hallan estimulados o modificados por factores ambientales enlazados con campos externos. De ser así, la ciencia puede hacer su mejor contribución al bienestar del género humano suministrando una base que permita pronosticar los períodos de tensión en la psicología de las masas. Aún cuando esto es todavía muy especulativo, la mera posibilidad invita a una consideración seria del asunto.



ARTES Y LETRAS

POESIA EN AMERICA LATINA

I

Si la Poesía, pensamiento en acción, pierde a menudo su fuego sagrado bajo las galas de la literatura, su espíritu creador no tiene por qué reinar exclusivamente en el imperio de las palabras. antes, por el contrario, debe bajar, desde los "sueños revelados" a los "actos poéticos", para que pueda arder, fénix inmarcesible, en la misma llama de la Realidad.

Dicen los filósofos que lo real es lo virtual destruído, idea que nos lleva a vivir desesperados entre dos abismos; teoría que, si se apoya en la creación poética, muestra al instante su esqueleto místico, pero que es válida en general para intuir la unidad del pensamiento universal, clave del conocimiento y de la vida.

Al fondo de nuestros actos, viven nuestros sueños; lo que va más lejos que la conocida relación entre posibilidad y necesidad. ¿Quiere decir esto que los grandes soñadores son videntes, o profetas de sus respectivas sociedades? Nadie osará dudarlo si recuerda que fueron poetas y videntes aquellos hombres mágicos que, si no vaticinaron del todo, iluminaron claramente la historia y la leyenda, tras la noche de su propia tempestad, mientras vivían y morían cantando en el suplicio; expertos en toda suerte de peligros y pasiones, que enriquecieron con su experiencia maravillosa la experiencia colectiva de sus naciones y sus razas, que pusieron su vida al servicio de su pensamiento y que identificaron su destino con el destino de sus pueblos. Nadie podrá discutir, entonces, el soplo vital con que la Poesía de todos los tiempos ha contribuído al movimiento social y cultural, movimiento que, a su vez, ha prestado sus alas al movimiento poético, librándolo de su pérdida en el vacío, renovada e incesante rueda de la Fortuna y de la Libertad, prueba de la rotación y traslación de un planeta cuyos orígenes son de fuego solar y Poesía.

II

Si tal capacidad de interpretación colectiva y unitaria dió a los poetas su prestigio de magos y parientes de los dioses, su poder contemplativo los ungió, acaso, intérpretes supremos de la Rea-

lidad. ¿Qué testimonio de la Realidad, más valioso que el de los poetas? Al margen de todo prejuicio moral y social, cantaron siempre aquello que miraron y buscaron aquello que quisieron, aunque fracasaran como los niños en sus aventuras. Frente a la realidad del hombre de negocios del régimen que sea, realidad que subordina el sistema de los valores humanos a un sistema de pesos y medidas, álzase la Realidad del poeta verídico (no del "publicista de versos") que da su sangre, mucho más que sus hermosas palabras, por esa identidad siempre buscada entre la vida y el pensamiento, por la solución de ese enigma que arruina toda salud y toda libertad. ¿Quién no recuerda a los poetas como precursores de la unidad social y política de los Estados a que pertenecieron? Un examen histórico comprueba que estos ángeles o demonios de la Contemplación han quemado sus vidas en las grandes batallas de la Realidad.

III

Estamos hablando de Poesía activa, de Poesía en ejercicio, a propósito de este brevísimo ensayo antológico, nacido, como toda labor de esta índole, bajo la estrella de la arbitrariedad.

En modo alguno, queremos exaltar los nombres de los antologados. En Poesía, es un axioma el "sálvese quien pueda". Los poetas aquí registrados responden con exactitud a ese llamado de la conciencia colectiva de que hablamos antes. Entiéndase que hemos rechazado intencionalmente los "casos particulares" de la Poesía latinoamericana, de grandes o pequeños, de vivos o de muertos. Hemos querido registrar la voz unitaria, colectiva y latina del Continente, aunque se escuchen tres acentos en este extraño coro polifónico. Como una contribución al conocimiento de nuestra familia poética americana, nos hemos arriesgado, pues, en esta empresa antológica, realizada con criterio más panorámico que selectivo formal, sacrificando la exquisitez instrumental del idioma y la vivacidad adjetiva al interés poético substancial, fanáticos como somos de la libertad y de la salud, ahora que el horizonte de una nueva edad está abierto a la luz y al trabajo.

IV

La Poesía registra en América Latina dos tonalidades claras y distintas. Una, la de aquellos poetas de jardinería y anécdota social, que cantan su paisaje y se encantan en él, describiéndolo y gozándolo con retórica fruición; declamadores intolerables, poetas de florilegio que viven como mariposas y, como ellas, mueren en el corto vuelo de la moda y la publicidad. Tal es la línea —si alguna les es propia— de los antiguos y modernos versificadores de un Continente aldeano que en nada participa del espíritu latinoamericano fundamental.

Muy otro es, pues, el gran tono poético que sube desde Chile a México como una corriente sanguínea e idiomática. Torbellino tempestuoso que va del litoral hasta las pampas y de las islas a los níveos Andes. Toque mágico acordado al concierto poético universal, que cuenta desde hace un siglo con el genio del Cisne de Montevideo, el inmenso Lautréamont; con Darío, Asunción Silva, Herrera y Reissig, Neruda, Huidobro, y los demás.

Desde Chile, pueblo en ejercicio de Poesía, país de poetas que ya están denunciando una clara estirpe de pensadores, saludamos a la Poesía de América Latina como a la estrella de nuestros actos y de nuestro destino. Poesía ajena a toda retórica, orientada por los cauces profundos de la disciplina y la actividad verdaderas.

GONZALO ROJAS PIZARRO.

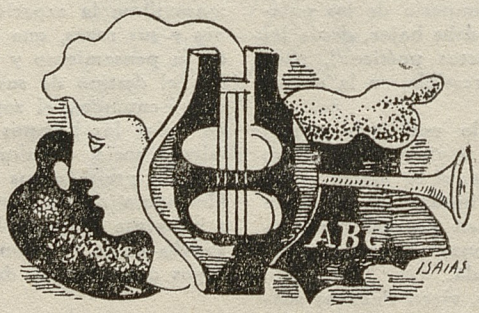

ARGENTINA

CORDOVA ITURBURU

Nació en Buenos Aires en 1902. Obras EL ARBOL, EL PAJARO Y LA FUENTE (1923), LA DANZA DE LA LUNA (1926), ESPAÑA BAJO EL COMANDO DEL PUEBLO (1938), VIDA Y DOCTRINA DE SOCRATES (1940), CUATRO PERFILES (1941), DICCIONARIO DE ACTUALIDAD (1944).

Su poesía va desde el acento libérrimo revolucionario a la meditación filosófica.

Nocturno

Abiertos los ojos a algo verdadero,
despertado
por la decoración grotesca de la muerte.
El ataúd
y la mortaja blanca de la muerta.
Y sobre la mortaja,
las manos de cera de la muerta,
artificiales,
circuladas bajo la epidermis
por un azul de leve ámbito submarino.
Esa atmósfera cálida y densa
de las flores, de los cirios
y de la descomposición
—atmósfera húmeda y sofocante
de bosque y aguas estancadas—
primer tramo sobre el camino de la sombra,
anticipación de la sombra que se mueve
en la vehemente y horrible actividad de la muerte.
La muerte que no es fría sino radiante.
Ceñidas por el raso de la mortaja,
las largas piernas de la muerta,
el equilibrio de las caderas,
la platitud del vientre.
Ceñido por la noche,
en la angustia de una soledad sin esperanza
y de un silencio único,
pienso en la muerta, ahora.

BRASIL

AUGUSTO FREDERIC SCHMIDT

Iníciase en 1928 con "Canto do Brasileiro". Tristán de Ataide, pontífice máximo del modernismo en esos días, lo saludó con gran entusiasmo.

Nació en 1906. La fama del poeta se ha ido haciendo cada día mayor desde su primer libro. Sus volúmenes posteriores, "Canto do Liberto" y "Passaro Cego" (1932) o "Desapariçao da Amada", constituyen mensajes poéticos de alto vuelo. Pero, en realidad, el verdadero libro de Schmidt, que lo caracteriza y lo exalta es su "Canto da Noite", publicado en 1934. Después de seis años de silencio, escribe en 1940 "A Estrela Solitaria", seguido de "Mar Desconhecido", el más bello y mejor construído de sus libros.

Trátase de un excelente prosista que en nada desmerece del poeta original, figura de primer orden en la moderna literatura brasilera.

Mar

Quero sentir o grande mar, violento e puro.
Quero sentir o mar noturno e enorme.
Quero sentir o silencio, o áspero silencio do mar!
Quero sentir o mar! Quero viver o mar!

O mar, fim de todas as coisas,
Nao o mar —caminho, mas o mar— destino,
Quero receber em mim o grande e escuro mar!
O mar, túmulo fechado para o tempo.

Quero o mar! O mar primitivo e antigo,
O mar virgem, despovoado de imagens e de lendas,
O mar sem náufragos e sem história.

Quero o mar, o mar purificado e eterno,
o mar das horas iniciais, o mar primeiro,
Espelho do Espírito de Deus, rude e terrível!

COLOMBIA

JOSE ASUNCION SILVA

Nació en Bogotá. Se suicidó en 1896. Romántico, simbolista y precursor del modernismo en España y América, su inquietud metafísica está fuertemente orientada hacia el misticismo. Antes que Darío, rejuveneció el verso castellano. Lo hemos elegido entre los incontables vates de su país, porque, como en ninguno, en él alienta con extraordinario vigor la honda y perenne melancolía del paisaje andino colombiano.

El secreto de la tierra

—¡Oh madre, oh Tierra! En tu girar eterno
nuestra existencia efímera tal parece que ignoras.
Nosotros esperamos un cielo o un infierno,
sufrimos o gozamos en nuestras breves horas,
e indiferente y muda, tú, madre sin entrañas,
de acuerdo con los hombres no sufres y no lloras.
¿No sabes el secreto misterioso que entrañas?
¿Por qué las noches negras, las diáfanas auroras?
Las sombras vagarosas y tenues de unas cañas
que se reflejan lívidas en los estanques yertos,
¿no son como conciencias fantásticas y extrañas
que les copian sus vidas en espejos inciertos?
¿Qué somos? ¿A dó vamos? ¿Por qué hasta aquí vinimos?
¿Conocen los secretos del más allá los muertos?
¿Por qué la vida inútil y triste recibimos?
¿Hay un oasis húmedo después de estos desiertos?
¿Por qué nacemos, madre, dime, por qué morimos?

CUBA

NICOLAS GUILLEN.

Este extraordinario poeta mulato, nacido en la isla de Cuba, ha realizado una activa labor literaria, especialmente en el tema afrocubano, que es de su predilección.

La gran musicalidad de sus poemas unida a la ingenua gracia, característica de la gente de color, confiérele un tono de profundidad y misterio a su canto, de viva entonación social.

Balada de los abuelos

Sombras que sólo yo veo,
me escoltan mis dos abuelos.
Lanza con punta de hueso,
tambor de cuero y madera:
mi abuelo negro.
Gorguera en el cuello ancho,
gris armadura guerrera:
mi abuelo blanco.
Don Federico me grita
y Taita Facundo calla;
los dos en la noche sueñan,
y andan, andan.
Yo los junto.
—Federico!
Facundo! Los dos se abrazan.
Los dos suspiran. Los dos
las fuertes cabezas alzan,
los dos del mismo tamaño
bajo las estrellas altas;
los dos del mismo tamaño,
ansia negra y ansia blanca.

CHILE

ROSAMEL DEL VALLE

Nacido en los primeros años del presente siglo, Rosamel del Valle es una de las voces más altas y limpias de la poesía castellana contemporánea. Fiel a una línea rigurosa y personal, ha venido enriqueciendo su acento con el transcurso de los años, a través de los diversos libros "MIRADOR", "PAIS BLANCO Y NEGRO", "POESIA" y, especialmente, "ORFEO", canto de extraordinario valor poético publicado en 1944.

Hemos elegido, al azar, un bello pasaje de este último libro.

Orfeo

DISTINTO mundo, entrar en él desde el fuego; distinto ruido·
Para la cabeza amenazada y el corazón sonámbulo.
En un hotel del puerto, junto al marino y la Vidente.
"¿Esto es el mundo? En el mar se ven casas debajo del agua por la noche.
Nada con el amor, señora. Mi amor es la tempestad".
Ningún mar me habla, ninguna boca acerca el secreto.
¿Esto es, pues, lo que dejé, lo que me quitó la mirada?
Conocí colinas y llanuras, aldeas y bosques, voces de mi cuerpo.
Copa donde beber en tardes y mañanas.
Y Eurídice soñaba que el alba de la ola
Salía de las muertes que cuentan las campanas.
Como antes las sirenas anidan en el oro de los puertos,
sin sal para sus arpas, temblorosas a la espera de Ulises.
Hacia la ciudad, sí, hacia la ciudad. Pero la ciudad está amarilla.
De leprosos bien vestidos, de admirables prostitutas,
De extraordinarios jóvenes con el sexo asesinado;
De viejos mudos al lado de la muerte en el último baile de máscaras.
"Tú, rezagado en la bella hondura con el desgaste del cobre,
¿A qué bazar entrar, a qué taberna a pedir vino entre sollozos?"
Parece que es día de feria, día de hundirse en un mundo de greda.

REPUBLICA DOMINICANA

FRANKLIN MIESES BURGOS

República Dominicana, Santo Domingo, hoy Ciudad Trujillo, 1907. Obra poética publicada: "Sin mundo ya y herido por el cielo" (1944).

Demonio de Verano

PRISIONERO rebelde en su ciudad de fuego toda enor-
[me y ardida
por una doble selva de árboles feroces; por una doble selva
como una cabellera de mujer destrenzada,
como una arena sola; sola en medio del ancho corazón del
[desierto,
donde otra muchedumbre de granos agrupados olvidan su
[presencia.
En su ciudad profunda, sin litoral de nubes ni límite de es-
[trellas,
hay una oscura rosa
de madera que grita desesperada y sola lo mismo que la noche,
lo mismo que la tierra,
igual que aquella roca de llanto y de ceniza,
desde donde —llorando— siempre, siempre él regresa
recién amanecido,
con un alba sonámbula de hielo entre las manos.
Una sonora rosa de lejanos cabellos de niebla desvaída,
de desvelados ojos clavados en la entraña desgarrada del cielo.
Una rosa... una rosa... sin ninguna salida,
varada en la inmediata ribera limitada de sus propios colores.
La triste rosa humana que solloza muriendo sobre su media
[noche!
Treinta pétalos tiene crecidos como treinta deshojados ca-
[nales,
como delgados ríos desnudos en asombro de soledad y luna.
Treinta pétalos tiene y en ninguno ha podido hallar otra
[sonrisa,
otro rostro despierto que le denuncie el cielo mejor y ver-
[dadero;
el solitario cielo desde donde su voz de caracol marino
de otros íntimos mares,
le regale la gracia perenne que reboza el fuego de las islas.
¡El fuego en que encendida se ilumina la sangre de su cá-
[lida rosa,
junto al horno terrible de su largo verano!

ECUADOR

ALFREDO GANGOTENA.

Poeta ecuatoriano, de formación estrictamente francesa. Ha residido largas temporadas en Europa. Lo depurado de su poesía, sumado a su abstracción natural, le da un acento de hermetismo primitivo a punto de ser desentrañado.

Colabora actualmente en las más importantes revistas hispanoamericanas.

Perenne Luz

Entidad fortuita
Que no habré de hallar sino a merced de escombros,
En el fragor de la ruptura,
Cuando este golpe de mi total caída
Apura entradas en la nada.
¡Oh lamento de tu voz en mi espesura!
Y esta latente réplica, de néctares y de estambres, al placer que me convida.
¡Oh Tiempo, me defines de presencia y de universo!
Hoy cuán bien, ¡oh luz!, aciertas entre tejidos y asperezas, a descontarme espacios,
A circundarme de vecindades el corazón.
De un paso mío al consiguiente, ¿qué distancia de orbes se resuelve?
Tu propia luz endurecida,
Como aquella, a expensas de la nada, claridad conjunta de los universos astros.
Todo vuelo se desprende de tus ansias;
Tanto así mi faz en los recónditos espejos que la nombran.
La reverberación así del sexo
En la extensión de su cabida,
Como el clamor de los metales
Bajo el lampo de tus cruentas auroras boreales.
Ni vectores, ni herramientas de otra fuerza.
Gota a gota la fría lámpara
Sobre mi sien persiste.

MARTINICA

AIME CESAIRE.

Poeta de la raza negra, reside en Fort de France, Martinique, donde edita una revista de gran calidad "TROPIQUES". André Breton piensa que él es una de las más altas cabezas de la poesía contemporánea. Ha editado algunos libros, entre otros "CAHIER D'UN RETOUR AU PAYS NATAL", aparecido en EE. UU., con una introducción de A. Breton e ilustrado por Wilfredo Lam.

Tam Tam I

a Benjamin Péret

à même le fleuve de sang de terre
à même le sang de soleil brisé
à même le sang d'un cent de clous de soleil
à même le sang du suicide des bêtes à feu
à même le sang de cendre le sang de sel le sang des sangs
d'amour
à même le sang incendié d'oiseau feu.
hérons et faucons
montez et brulez.

Tam Tam II

pour Wilfredo

à petits pas de pluie de chenilles
à petits pas de gorgée de lait
à petits pas de roulement à billes
à petits pas de secouse sismique
les ignames dans le sol marchent à grands pas de trouées
d'étoiles de nuit de trouée de Sainte Mere de Dieu
à grands pas de trouée de paroles dans un gosier de bègue
orgasme de pollutions saintes
alleluiah

MEXICO

OCTAVIO PAZ

Junto a Xavier Villaurrutia, Octavio Paz representa lo mejor de la poesía contemporánea de México. El tono clásico de su lenguaje lírico, de acento nítidamente hispánico, envuelve con delicadeza su pensamiento de clara estirpe filosófica.

En el apogeo de su juventud, Octavio Paz ilumina la poesía de su país, después de haber publicado varios libros.

El muro

Deja que te recuerde o que te sueñe,
más que por los sentidos, por el alma.
amor, mentira cierta y ya vivida,
Atrás de la memoria, en ese limbo
donde recuerdos, músicas, deseos,
sueñan su renacer en esculturas,
cae tu pelo suelto, tu sonrisa,
puerta de la blancura, aun sonríe
y alienta todavía ese ademán
de flor que el aire mueve. Todavía
la fiebre de tu mano, donde corren
esos ríos que mojan ciertos sueños,
hace crecer dentro de mí mareas
y aun suenan tus pasos, que el silencio
cubre con aguas mansas, como el agua
al sonido sonámbulo sepulta.
¡Dichas, días con alas de suspiro,
leves como la sombra de los pájaros!
Y su quebrada voz abre en mi pecho
un ciego paraíso, una agonía,
el recordado infierno de unos labios
(tu paladar: un cielo rojo, golfo
donde duermen tus dientes, caracola
donde oye la ola su caída),
el infinito hambriento en unos ojos,
un pulso, un tacto, un cuerpo que se fuga,
la sombra de un aroma, la promesa
de un cielo sin orillas, pleno, eterno.
Mas cierra el paso un muro y todo cesa.
Mi corazón a oscuras late y llama;
con puño ciego y árido golpea
la sorda piedra y suena su latido
a lluvia de ceniza en un desierto.

PERU

CESAR VALLEJO.

Poeta peruano. De tono fundamentalmente elegíaco, es uno de los más altos poetas de habla castellana. En su juventud, fué maestro de Escuela en Trujillo, puerto del norte del Perú. Extraordinariamente batallador, puso su vida al servicio de sus ideales políticos. Pasó gran parte de su vida en España y Francia. En París, sirvió como corresponsal de grandes diarios americanos. Participó activamente en la Guerra Civil Española y puede decirse que murió de desesperación por la pérdida de la causa republicana, cuando el ejército del pueblo español comenzó la retirada del Ebro. Falleció en un hospital francés. Su libro más leído es "ESPAÑA, APARTA DE MI ESTE CALIZ".

Piedra negra sobre una piedra blanca

Me moriré en París, con aguacero,
un día del que tengo ya el recuerdo.
Me moriré en París, y no me corro,
tal vez un Jueves, como es hoy, de Otoño.
Jueves será porque hoy, Jueves, que proso
estos versos, los húmeros me he puesto
a la mala, y jamás como hoy me he vuelto,
con todo mi camino, a verme solo.
"César Vallejo ha muerto". Le pegaban
todos, sin que él hiciera nada.
Le daban duro con un palo, y duro
también con una soga. Son testigos
los días Jueves y los huesos húmedos,
la soledad, la lluvia, los caminos.

URUGUAY

ISIDORE DUCASSE
(Conde de Lautréamont)

Francia ha estado en estrecho contacto con Uruguay, país de valor poético extraordinario. Laforgue, Supervielle y varios otros han debido participar su gloria a ambos lados del Atlántico. Pero, entre todos, descuella el genio máximo de Lautréamont, autor de los célebres "CANTOS DE MALDOROR", quien, a pesar de haber escrito en francés, vivió la mayor parte de su vida en Montevideo —vida de brevísima adolescencia—, le tocó presenciar una de esas crueles guerras civiles uruguayas (espectáculo bárbaro que debió resonar en su espíritu con extraña intensidad) y, por encima de todo, llevó a Europa el aire libre y fuerte de América, habiendo gustado siempre de identificarse con este Continente, al invocar para sí como título poético supremo el de "MONTEVIDEANO".

Nació en Montevideo el 4 de Abril de 1850. Su padre fué canciller de la Legación francesa en el Uruguay. Fué a París en 1867 para seguir sus estudios en la Escuela Politécnica—es fama que su talento matemático era excepcional, lo que le da cierta afinidad con Edgar Allan Poe—

Los perros rabiosos

Sus largos aullidos espantan a la Naturaleza.

Desgraciado el viajero rezagado.

Estos amigos de los cementerios se arrojarán sobre él, lo destrozarán y se lo comerán, con aquellos hocicos de los cuales chorrea sangre, con esos dientes de puñales.

Hasta los animales salvajes sienten pánico ante su presencia, y no se atreven a compartir con ellos tal humano festín.

Pasadas algunas horas, rendidos de correr de aquí para allá, con la lengua afuera, casi muertos, se precipitan unos sobre otros, sin saber lo que hacen y se desgarran en mil pedazos con una rapidez increíble. Pero no lo hacen por crueldad.

Un día me dijo mi madre con ojos vidriosos: "Cuando estés en tu casa y oigas los ladridos de los perros en el campo, no tomes a broma lo que hacen: ellos tienen, como tú, como yo, como el resto de los mortales de rostro pálido y alargado, una sed insaciable de infinito. Hasta te permitiré que te pongas frente a la ventana para contemplar este espectáculo que es verdaderamente sublime". Desde entonces respeto el deseo de la muerte y yo, como los perros, siento esta necesidad de infinito. Pero es inútil. No puedo satisfacer esa necesidad. Soy hijo del Hombre y de la Mujer, según me han dicho. Me extraña. Creía ser algo más. Por otra parte: ¿qué me importa de donde vengo?

VENEZUELA

OTTO D'SOLA

Frente al más importante poeta venezolano, es preciso decir que su labor se caracteriza por su seriedad y su ascendencia típica germánica. En efecto, Otto d'Sola ha sufrido la influencia de los grandes poetas románticos alemanes, en especial de Novalis y Hölderlin, cuando joven.

Ha servido cargos consulares de Venezuela ante varios Estados europeos. Muy celebrado fué su libro "PRESENCIA", publicado en Caracas en 1938. Actualmente colabora en la gran revista mexicana "CUADERNOS AMERICANOS".

Elegía a Hölderlin

"Debajo de los rosales, tú me diste
a beber en tu cáliz, oh Silencio".
Hölderlin.

Si esa paz de arpa olvidada en el ocaso
pudiese decirte lo mal que va la primavera en primavera,
que los aromas no llegan a su destino llamados por brisas
[sin ecos,
que las aldeas y los hombres se matan como fieras;
si esa paz que ha formado la primera estrella suicida
o el ave última que no vió sino el Arca del Profeta,
pudiese decirte qué superficies amargas
sostienen a los árboles y al viento,
y qué río se apaga entre raíces,
y qué mano moribunda aprieta una margarita sonámbula
y qué paloma se cansa de sus plumas y se viste de encajes;
si esa paz pudiera decirte que la primavera
muestra sus colores a otros planetas
donde la lluvia es más joven que la tierra
y las palabras no han nacido aún y las cosas se entienden
por medio de los signos que deja el viento al mover las es-
[pigas;

si esa paz de arpa olvidada
pudiera decirte que a mis puertas
toca el ruido del mar
y la mano de nardo de la mujer desconocida;
si esa paz pudiese dar luz a tus ojos y hacerte cantar:
yo ocuparía tu sitio
entre linos y almohadas blanquísimas.

LOS LIBROS

AUTORES NACIONALES

Los comentaros críticos insertos en esta Sección, representan selecciones textuales de los juicios emitidos por nuestros escritores y ya publicados en los diversos órganos de la prensa nacional. Al escoger esos trozos hemos procurado y procuraremos ofrecer a nuestros lectores la reacción total de nuestra crítica frente a cada libro chileno, y prescindimos, consecuentemente, de todo prejuico, sea de carácter personal, político o estético.

LA
ANTARTIDA
SUDAMERICANA
por
Enrique Cordovez Madariaga
(Editorial Nascimento)
Santiago de Chile - 1945

El comentario sobre temas que hacen relación al continente antártico, porción del planeta que ningún país tiene con mayor proximidad que Chile, es materia que día a día va adquiriendo mayor interés.

Ahora aparece un nuevo libro que abarca los tópicos más notable sobre aquellas inmensas regiones heladas. Su autor, el capitán de navío don Enrique Cordovez Madariaga, ha tratado el tema con gran visión, sin cargar el texto con particularidades técnicas, claramente, con el deseo nobilísimo de dar a conocer lo que en verdad es la parte de ese lejano continente, donde las dos naciones australes de América sostienen su derecho indubitable a poseer grandes territorios.

La interesante obra del comandante Cordovez, autor además de varios estudios de carácter naval e hidrográfico, ha sido entregada al público recientemente; pero en verdad debía a precisar la conformación bió aparecer impresa en Septiembre del año último pasado, circunstancia que la editorial Nascimento ha expresado con justa sinceridad.

Este volumen lo constituyen dos trabajos redactados con un mismo fin, pero en diferentes épocas. Los seis primeros capítulos informan en líneas generales lo que es preciso conocer sobre la Antártida Sudamericana y la parte postrera contiene un hermoso relato del viaje realizado por el transporte de guerra argentino "1º de Mayo" a las regiones cercanas al polo sur en el verano de 1943.

Rica en sugerencias resulta para el espíritu estudioso esta obra. El autor ha logrado saturarla del tonificante aire antártico, que tan saludable es para el organismo humano, al decir de los biólogos que han visitado aquellas regiones. El sexto continente del planeta es un mundo nuevo que, andando el tiempo, entregará generoso sus riquezas para acrecentar la economía de países diversos, entre los cuales Chile y Argentina tendrán una parte importantísima.

La geografía no alcanza todafísica de ese reino de los hielos y nieves, cuya superficie se estima en más de catorce millones de kilómetros cuadrados, donde abundan las montañas, muchas de carácter volcánico y con alturas que alcanzan a cuatro mil metros, como prolongación polar de nuestra cordillera andina.

Las futuras posibilidades que la materia encerrada en ese helado continente ofrecerá a Chile son incalculables. Además de su riqueza mineral, allí podrá explotarse en grande escala la caza de la ballena, que ha constituído un rubro importante para el comercio noruego, hasta poco antes de la guerra. Nuestro Gobierno fijó por decreto supremo de 1940 la delimitación del sector chileno en aquellos territorios polares. La indiscutible soberanía que por auténticos títulos y muy meritorios hechos tenía Chile en ese continente blanco ha quedado establecida sobre un millón y doscientos mil kilómetros cuadrados de suelo antártico.

En forma amena explica el comandante Cordovez las principales características de la Antártica Sudamericana, la geología y glaciología continental, los témpanos que vagan por sus inmensos mares, las posibles explo-

taciones industriales, donde la faena pesquera podría alcanzar a un volumen comercial no menor a cincuenta millones de dólares anuales. Estudia también la fauna que allí habita en sus más raras especies: focas, leopardos, leones y elefantes marinos, la maravillosa vida familiar de los pingüinos, los albatros, palomas, gaviotas y petreles. Existen ciento cuarenta clases de minerales y el almirante Byrd, meritísimo explorador norteamericano que ha llegado hasta el mismo polo sur geográfico, asegura la existencia de grandes yacimientos de carbón y petróleo, en cantidades inagotables.

Ocupa la mitad del libro que comentamos un hermoso relato sobre el viaje del autor a la región antártica, formando parte de la comisión oficial enviada por la armada chilena para compartir tan arriesgada empresa con los distinguidos marinos argentinos en 1943. Esta parte es, en todos sus aspectos, de sumo interés; hay momentos de honda sugerencia y conmovedora emoción. En estilo sencillo ha logrado el hombre de mar que ha trazado estas animadas páginas, despojarlas de tecnicismo profesional, comunicando con rica sensibilidad una viva impresión de la vigorosa aventura emprendida por un sano patriotismo. Un amplio ideal alentó a la nave argentina, donde fraternalmente sólo se pensaba en lo que une a las dos naciones, frente a la borrasca tempestuosa y en las horas delectables de la paz.

Juan Mujica

AUTORES EXTRANJEROS

GUIA POLITICA PARA TODOS

por

George Bernard Shaw

Londres. 1944

Convencido de que la sociedad occidental será socialista (y en gran parte lo es ya, según cree) Bernard Shaw dedica este valiente libro a las características de un Estado justo y a sus servicios al bienestar común. Le interesa principalmente a Bernard Shaw la forma del contacto del Gobierno con las actividades apolíticas de la sociedad, con la religión, la economía, la salud, la ciencia, la educación y las artes. Descartando la democracia igualitaria y el liberalismo, Shaw vaticina el Gobierno de una élite formada mediante un sistema de exámenes, limitándose el papel de las masas únicamente a la crítica. A manera de guía de Gobernantes traza un programa de legislación sobre materias tan diversas como la vacuna, la reforma de las prisiones, el Libro del Creyente y el sistema de nacionalización de tierras.

Todo lo que Bernard Shaw escribe merece ser leído, y la forma cómo escribe hace liviana la lectura. Aún en asuntos en los que no es versado (los niños, la historia de los seguros, la ley de jurados, por ejemplo) no aparece como un ignorante. Pero ser inteligente no es ser sabio, como el conocimiento de los hechos escuetos no significa ilustración. Aunque hay mucho instructivo y entretenido en esas páginas de Shaw, el libro no es sabio y pocos lo leerán totalmente con satisfacción.

La carrera literaria del escritor teatral es un pobre entrenamiento para el pensador político. La presentación espectacular que se necesita para llamar la atención detrás de las candilejas resulta un obstáculo para el estudio de un concepto hasta sus conclusiones lógicas.

El que cree que "es siempre necesario exagerar un caso sorprendente para que el público se siente y escuche" se avergüenza ante las ideas desnudas y comienza a revestirlas con chispazos de talento y paradojas para que aparezcan respetables.

Es por eso que el autor de "La profesión de la señora Warren", justifica la guerra de la Iglesia contra Galileo, se proclama a sí mismo librepensador y místico y defiende un sistema dogmático de educación porque "el Estado debe decir a los ciudadanos algunas mentiras para mantenerlos en orden".

Al mismo tiempo Shaw protesta ruidosamente el adoctrinamiento por las escuelas de medicina, que continúan enseñando las doctrinas de Jenner y Lister.

El libro es peligroso, primero porque la atracción de las paradojas a veces obscurece la necesidad de resolver la contradicción, y, lo que es más importante, porque no hay forma de saber qué fin de la paradoja será más agradable al lector. Sería una desgracia, en realidad, que la idea de revivir la Inquisición opacara las excelentes cosas que Shaw dice de la actual guerra.

Tampoco resulta la vida del reformador una vía para la comprensión del pueblo que será objeto de la acción política. Naturalmente Shaw no cree en

quienes durante medio siglo han rechazado obstinadamente lo que en su entender ha sido bueno para ellos, desechando tanto el Fabianismo. En cambio sus esperanzas están en la Raza futura de la "Vuelta a Matusalem", en los superhombres que ocuparán los sitios de su Gobierno de intelectuales. Si la humildad no estuviera ausente en quienes hacen bien al prójimo, saldrían a la calle para trabar amistad con los seres humanos en cuyo beneficio legislan. Los hombres cuyos contactos con las masas ignorantes han sido más estrechas parecen tener más fe en las virtudes de la "democracia promiscua".

Oscar Mandlin.

BIBLIOGRAFIA

LITERATURA Y ARTES

EDICIONES NACIONALES

ALEGRIA (CIRO). "LOS PERROS HAMBRIENTOS". 3.a ed. *Zig-zag. Santiago,* 1945. — 260 *págs.*

AMUNÁTEGUI JORDAN (GREGORIO). "AVENIDA SAN JUAN 128". *Ed. Zig-Zag.* 1945.—178 *págs.*

ASTORQUIZA SAZZO (JUAN). "TEMAS ROTARIOS". *Imp. amistad. Santiago,* 1945.— 90 *págs.*

BAHAMONDE S. (M.), DURAN (M). Y RAMIREZ B. (A.). "TRES CUENTOS DEL NORTE". Premio municipal de Antofagasta. *Imp. Macfarlane. Antofagasta,* 1943.—61 *págs.*

BUCK (PEARL). "LA BUENA TIERRA". 3.a ed. Traduc. de Ernesto Montenegro. *Ed. Zig-Zag Santiago,* 1944.—334 *pás.*

CÍRCULO DE AMIGOS DE LA CULTURA ARABE. "TRES ENSAYOS Y UNA BREVE ANTOLOGIA POETICA". n. 5. *Imp. Cervantes. Santiago,* 1944—138 *págs*

DANKE (JACOBO). "LA TABERNA DEL PERRO QUE LLORA" *Ed. Cultura. Santiago,* 1945.—134 *págs.*

DICKENS (CARLOS). "CANCIONES DE NAVIDAD". *Ed. Zig-Zag. Santiago,* 1944.—157 *págs.*

GARIN (NICOLAS). "LOS COLEGIALES". *Ed. Zig- Zag. Santiago,* 1944.—150 *págs.*

GOETHE. "IFIGENIA EN TAURIDA". Traduc. de Eugenio Orrego Vicuña. *Prensas de la Universidad de Chile. Santiago,* 1944.—77 *págs.*

GUZMAN (GALVARINO). "MAÑAS CRIOLLAS". *Ed. Nascimento. Santiago,* 1945. — 157 *págs.*

LATORRE (MARIANO). "MAPU". 2.a ed. *Ed. Orbe. Santiago,* 1945—353 *págs.*

LIVINGSTONE (W. P.). "LA REINA BLANCA DE OKO-YONG". *Imp. Siglo XX. Santiago,* 1945.—181 *págs.*

MEZA T. (JULIO). "LA CONJUGACION DE LOS VERBOS CASTELLANOS, REGULARES E IRREGULARES". *Ed. Cultura. Santiago,* 1944.—178 *págs.*

MEZA T. (JULIO). "GRAMATICA CASTELLANA", 2a ed. *Ed. Cultura, Santiago.* 1944.—234 *págs.*

MORENO CÓRDOBA (JOSÉ). "MARTIN PESCADOR". *Imp. Siglo XX. Santiago,* 1945.—185 *págs.*

ORICO (OSVALDO). "CAMOENS Y CERVANTES". *Ed. Nascimento. Santiago,* 1944. — 163 *págs.*

PHILIPPE (CHARLES-LOUIS). "LA MADRE Y EL NIÑO". Con un ensayo sobre el autor, por Jean Giraudoux. *Ed. Zig-Zag. Santiago,* 1944.—137 *págs.*

PINOCHET (TANCREDO). "ESTE CHILE QUE ES TU PATRIA". *Imp Asiés. Santiago,* 1945.—239 *págs.*

SCARPA (ROQUE ESTEBAN). "POETAS ESPAÑOLES CONTEMPORANEOS. BREVE ANTOLOGIA". *Ed. Zig-Zag.* Santiago, 1944.—133 *págs.*

SHAKESPEARE "HAMLET Y MACBETH". *Ed. Zig-Zag. Santiago,* 1944.—282 *págs.*

VILLAMEDIANA. (JUAN DE). TARSIS Y PERALTA, CONDE DE "POR LA REGION DEL AIRE Y LA DEL FUEGO". Sonetos. *Ed. Cruz del Sur. Santiago,* 1944.—156 *págs.*

VILLARROEL (DINKA). "NORTE ADENTRO. EN TIERRA DE CUNZAS". *Imp. Orbe. Santiago,* 1945.—237 *págs.*

WILHELM DE MOESBACH (ERNESTO). "VOZ DE ARAUCO". Explicación de los nombres indígenas de Chile *Imp. San Francisco. Padre Las Casas,* 1944.—249 *págs.*

EDICIONES EXTRANJERAS

SHAKESPEARE AND JOHNSON By Gerald Eades Bentley. 307 pp. Chicago: University of Chicago Press.

BAMBOO, ITS CULT AND CULTURE. Paintings by Wang Tseng-Tsu. Interpretive text and art analysis by Katherine M. Ball. 109 pp. Berkeley. Calif.: The Gillick Press.

SAINTE-BEUVE AUX ETATS-UNIS. By Robert G. Mathieu. 161 pp. Princeton, N. J.: Princeton University Press

THE TECHNIQUE OF CHORAL COMPOSITION. By Archibald T. Davison. 206 pp. Cambridge, Mass.: Harvard University.

THE MAGIC POD: and Other Poems. By Evelyn Werner Barkins. 65 pp. New York: Island Press.

SONNETS AND VERSE. By Hilaire Belloc. 203 pp. New York: Sheed & Ward.

TOE SCRAPS: A Book of Poems. By K. Frances Brown. 73 pp. New York: The Paebar Company, 1819 Broadway.

A SHEPHERD'S PRAYER. By Davis B. Johnson. 49 pp. Wauseon. Ahio: The author. Paper.

TUMULT AND TEARS, By Virginia Scott. 106 pp. Los Angeles: The author, 3880 San Rafael Avenue. Paper.

EMILIA PARDO BAZAN: Novelista de Galicia. By Emilio González López. 178 pp. New York: Hispanic Institute of the United States. Paper.

BAKER STREET INVENTORY: A Scherlokian Bibliography. Compiled by Edwar W. Smith 95 pp. Summit. N.: J.: The Pamphlet House. Paper.

ARCHAIC ATIC GRAVESTONES. By Gisela M. A. Richter. 160 pp. Cambridge, Mass.: Harvard University Press. for Oberlin College and the Metropolitan Museum of Art.

BRITISH PORTRAIT PAINTERS. By John Russell, 46 pp. New York: Hastings House.

HISTORIA Y GEOGRAFIA

EDICIONES NACIONALES

Bustos Perez (Vicente). — "HISTORIA DE CHILE". 28.a ed. *Imp. Universo. Santiago*, 1945.—243 *págs.*

Cabello Reyes (Carlos). "GENIO Y FIGURA DE BERNARDO O'HIGGINS". *Ed. Cultura. Santiago*, 1944.—205 *págs.*

Cordobez Madariaga (Enrique). "LA ANTARTICA SUDAMERICANA". *Ed. Nascimento. Santiago*, 1945.—170 *págs.*

Chicharro Valdosera (Santiago). "CHILE AL TRAVES DE SUS ZONAS GEOGRAFICO-ECONOMICAS". *Imp. Simiente. Santiago*, 1944.— 242 *págs.*

Galdames (Luis). "HISTORIA DE CHILE". 10.a ed. *Ed. Zig-Zag. Santiago*, 1945.—650 *págs*

Montero Correa (Octavio). Barahona Yáñez (Ruben). "TEXTO DE HISTORIA Y NOCIONES DE GEOGRAFIA". 3 tomos. *Imp. Chile, Santiago*, 1945.—206 + 208 + 204 *págs.*

Tellez Yáñez (Raul). "FRAY CAMILO HENRIQUEZ, EL PATRIOTA". *Imp. Stanley. Santiago*, 1945.—194 *págs.*

EDICIONES EXTRANJERAS

BJORNSTJERNE BJORNSON. By Harold Larson. 172 pp. New York: King's Crown Press.

POPE PIUS XII. By Kees Van Hoek, 106 pp. New York: Philosophical Library.

IN SPITE OF ALL. By Archer Walace. 122 pp. Nashville. Tenn.: Abingdon - Cokesbury Press

MEMOIRS OF AN EX-DIPLOMAT. By J. M. Huntington Wilson. 737 pp. Boston: Bruce Humphries

THE DECLARATION OF INDEPENDENCE: The Evolution of the Text as Shown in Facsimiles of Various Drafts by Its Asthor, Thomas Jefferson. By Julian P. Boyd. Princeton, N. J.: Princeton University Press.

ORIGINS OF INTER-AMERICAN INTERESTS, 1700-1812. By Harry Bernstein, 125 pp. Philadelphia: University of Pennsydvania Press.

THE HISTORY OF ST. JAMES CHURCH (Protetant Episcopal). 1744-1944. By H. M. Klein and William F. Diller. 347 pp. Lancaster. Pa.: The Vestry of St. Chames Church.

LINCOLN BIBLIOGRAPHY. Vols. I and II. Compiled by Jay Monakhan. Vol. I, 519 pp. Vol. II. 560 pp. Springfield, Ill.: Illinois State Historical Library.

EDUCACION - ECONOMIA - SOCIOLOGIA - DERECHO

EDICIONES NACIONALES

Alvarez Madariaga (Luz). "CONTRATOS Y CUASICONTRATOS MINEROS EN LAS LEGISLACIONES SUDAMERICANAS". *Imp. Simiente. Santiago*, 1944.— 69 *págs.*

Donoso Barros (Raul). "DEL RIESGO DE GUERRA EN EL SEGURO MARITIMO". *Imp. Senda. Santiago*, 1944.— 140 *págs.*

Campo Orella (José del). "LA LEY N.º 4,702, SOBRE VENTAS A PLAZO". *Imp. Simiente. Santiago*, 1945.—120 *págs.*

Concha Alvarez (Hernan). "DEFRAUDACIONES" *Imp. Simiente. Santiago*, 1945.— 96 *págs.*

Cortinez Bascuñan (Alberto). "EL PROBLEMA DE LA SEGURIDAD SOCIAL DESDE EL PUNTO DE VISTA ECONOMICO Y EL PLAN BEVERIDGE". *Imp. Smirnow. Santiago*, 1944.— 90 *págs.*

Dirección General de Estadística. "FIANZAS, BANCOS Y CAJAS SOCIALES". — Año 1942. *Imp. Universo. Santiago*, 1945.—154 *págs.*

Dirección General de Estadística. "VEINTE AÑOS DE LEGISLACION SOCIAL". *Imp. Universo. Santiago*, 1945. —25 *págs.*

Espinosa Fuentes (Raul). "EL JUICIO EJECUTIVO". *Imp. Simiente. Santiago*, 1944.—157 *págs.*

Favero Comis (Humberto del). "DEL RECURSO DE CASACION EN LA FORMA EN

MATERIA CIVIL''. *Imp. Artes y Letras. Santiago,* 1945.— 126 *págs.*

Fredes de la Luz (Juan). ''El TRABAJO DE LOS MENORES EN LAS LEGISLACIONES DE AMERICA''. *Imp. Simente. Santiago,* 1945.— 86 *págs.*

Fuente Martinez (Raul de la). ''DEL SEGURO DE BIENES SUJETOS A GARANTIAS REALES''. *Imp. Simiente. Santiago,* 1944.— 88 *págs.*

Galaz Ulloa (Sergio). ''EL CONTRATO DE TRANSACCION''. *Imp. Simiente. Santiago,* 1945.—259 *págs.*

Gómez Pardo (Gumercindo). ''CONTABILIDAD AGRICOLA''. *Ed. Cultura. Santiago,* 1945.—115 *págs.*

Grez (Hector) y Roman Larrain (Pastor). ''NACIONALIZACION EN CHILE''. Recopilación de disposiciones legales vigentes sobre la materia. *Ed. Zig-Zag. Santiago,* 1945.—55 *págs.*

Inversión del Presupuesto Ordinario de la Nación en 1944. *Imp. Artes y Letras Ltda. Santiago,* 1945.—60 *págs.*

Iturriaga Garces (Ciro). ''ESTUDIO CRITICO SOBRE ALGUNAS CONTRADICCIONES Y DEFICIENCIAS DEL LIBRO TERCERO DEL CODIGO CIVIL CHILENO''. *Imp. Simiente. Santiago,* 1944.—101 *págs.*

Leigh Guzman (Hernan). ''ALGUNAS CARACTERISTICAS DE LA PRODUCCION EN CHILE''. *Imp. Senda. Santiago,* 1944.—70 *págs.*

Montero Fernan (Pedro). ''LA PRENDA BANCARIA''. *Imp. Simiente. Santiago,* 1945.—55 *págs.*

Montes Rodríguez (Arturo). ''ANTECEDENTES PARA UN CODIGO CIVIL ANOTADO. JURISPRUDENCIA DE LOS TOMOS IMPARES DE LA REVISTA DE DERECHO Y JURISPRUDENCIA''. *Imp. Simiente. Santiago,* 1944.— 168 *págs.*

Paillas Peña (Enrique). ''EL CREDITO DOCUMENTADO O PAGO DE LAS DEUDAS MARITIMAS CON CREDITO DE BANCO''. *Imp. Simiente. Santiago,* 1945.— 58 *pásL*

Pereira Anabalon (Hugo). ''LOS PLANES ECONOMICO-SOCIALES DE POST-GUERRA''. *Imp. Simiente. Santiago,* 1944 —75 *págs.*

Rodríguez Fernández (Sergio). ''EL SEGURO DE INCENDIO ANTE LA JURISPRUDENCIA''. *Imp de Carabineros. Santiago,* 1944.— 98*págs.*

Silva Lemaire (Odila). ''EL DELITO DE ROBO CON FUERZA EN LAS COSAS''. *Imp. Simiente. Santiago,* 1944. —75 *págs.*

Superintendencia de Aduanas. ''MEMORIA DEL DEPARTAMENTO DE SERVICIOS PORTUARIOS. 1943''. *Imp. Mercantil. Valparaíso,* 1945.— 189 *págs.*

Tezanos Pinto (Pablo de). ''COMENTARIO DEL MENSAJE DEL CODIGO CIVIL''. *Imp. Londres. Valparaíso,* 1944. —107 *págs.*

Tomic Romero (Dragomir). ''LEY 4827 SOBRE COMISIONES DE CONFIANZA A LOS BANCOS''. *Imp. Simiente. Santiago,* 1945.—84 *págs.*

Torrez Muñoz (Carlos). ''DEL RECURSO DE QUEJA EN MATERIAL DEL TRABAJO, REFERIDO A LA JURISPRUDENCIA DE LA CORTE SUPREMA''. *Imp. Simiente. Santiago,* 1944.—112 *págs.*

Universidad de Chile.— ''PRESUPUESTO DE LA EDUCACION SUPERIOR PARA 1945''. *Prensas de la Univer-Sidad. Santiago,* 1945. — 71 *págs.*

Urrejola Nozs (Sergio). ''DE LA CLAUSULA EN QUE EL COMPRADOR SE HACE CARGO DE LAS DEUDAS HIPOTECARIAS''. *Imp. Simiente. Santiago,* 1945.— 55 *págs.*

Urzua Acevedo (Manfredo). ''MANUAL PRACTICO DEL OFICIAL CIVIL''. *Imp La Tribuna. Rancagua,* 1945.— 81 *págs.*

Villanueva López (Manuel). ''LA PRENDA Y LA HIPOTECA EN EL DERECHO ROMANO''. *Imp. Simiente. Santiago,* 1944.— 105 *págs.*

Volosky (Berta). ''EL TRABAJO DE LA MUJER ANTE EL DERECHO SOCIAL''. *Imp. Simiente. Santiago,* 1945.—112 *págs.*

Zúñiga León (José Alejo). ''HOJA DE VIDA DEL INDIVIDUO ANTE EL DERECHO''. *Imp. Stanley. Santiago,* 1945.—90 *págs.*

EDICIONES EXTRANJERAS

TOWARD A PERMANENT PEOCE. New York: American Nobel Center: 740 Wst. End Avenue. Paper.

HOME OWNERSHIP: Is It Sond? By John P. Dean. 215 pp. New York: Harper & Brothers.

UNION POLICY AND INCENTIVE WAGE METHODS. By Van Dusen Kennedy. 260 pp. New York: Columbia University Press.

HOW TO HANDLE LABOR GRIEVANCES. Plans and Procedures. By John A. Laff. 290 pp. Deep River. Conn.: National Foremen's Institute.

TIME FOR PLANNING: A Social-Economic Theory and Program for the Twentieth Centyry. By Lewis L. Lorwin. 273 pp. New York: Harper & Brothers.

FOOD FOR THE WORLD. Edited by Theodore W. Schultz. 352 pp. Chicago: University of Chicago Press.

DAWN IN SIBERIA: The Mongols of Lake Baikal. By G. D. R. Phillips. 196 pp. Forest Hills, N. Y.: Transatlantic Arts. 69-81 108 th Street.

GERMANY, RUSSIA, AND THE FUTURE: The ideologie of Russia and Germany and a foreshadowing of some of the possible effects of these political notions. By J. T. MacCurdy. 40 pp. New York: Macmillan Company. A. Cambridge University Press book.

PATHWAYS TO DEMOCRACY. By Arnlod Hamilton Maloney. Clarence McDonald Maloney and Arnold Hamilton Maloney Jr. 589 pp. Boston: Meador Publlishing Company.

EDICIONES NACIONALES

ARCINIEGAS GÓMEZ (LUIS). "AFECCIONES TRAUMATICAS DEL APARATO LIGAMENTOSO DE LA RODILLA". *Imp. Dirección General de Prisiones". Valparaíso,* 1944. —68 *págs.*

ARDILES GAJARDO (MARIO). "EL TRATAMIENTO DE LA ENFERMEDAD REUMATICA ACTIVA". *Imp. Simiente. Santiago,* 1944.—32 *págs.*

ASTUDILLO ARDILES (JOSÉ). "EJERCICIOS SELECCIONADOS DE DACTILOGRAFIA". *Imp. El Esfuerzo. Concepción,* 1944.—25 *págs.*

BIOLOGIA. TRABAJOS DEL INSTITUTO DE BIOLOGIA DE L AFACULTAD DE BIOLOGIA Y CIENCIAS MEDICAS DE LA UNIVERSIDAD DE CHILE. *Imp. Universitaria. Santiago,* 1944.—140 *págs*

CONTRERAS GALAZ (FLORENTINA). "CONTRIBUCION AL ESTUDIO CLINICO-QUIRURGICO DE LAS OSTEOMIELITIS DE LOS MAXILARES". *Imp. Diocesana. Concepción,* 1943.—65 *págs.*

CURE MANZUR (WADI J.). "RELACION ENTRE AFECCIONES BILIARES Y CARDIOPATIAS". *Imp. Simiente. Santiago,* 1944.—44 *págs.*

FLUHMANN (GUSTAVO A.). "LESIONES TRAUMATICAS DE LOS TENDONES DE LA MANO". *Imp. Senda. Santiago,* 1944.—102 *págs.*

LUNA SAUVAT (JULIO) "LA PESCA EN CHILE". *Imp. Mediterránea. Santiago,* 1944.—39 *págs.*

MARDONES TOBAR (JOSÉ). "UNA BROMELIA POLIPA?" *Imp. Universidad de Chile. Santiago,* 1944.—27 *págs.*

SAN MARTIN AVELLO (VICTOR). "EL SALTO TRIPLE. SU TECNICA Y ENTRENAMIENTO".—*Imp. Chile. Santiago,* 1945.—48 *págs.*

SFEIR SFEIR (ALFREDO). "TRATAMIENTO DE FOCOS APICALES MEDIANTE LA DIATERMOCOAGULACION". — *Imp. "El Imparcial". Santiago,* 1944.—21 *págs*L

SILVA FIGUEROA (CARLOS). "BIOLOGIA E HIGIENE". 4.o Año. *Imp. Universitaria. Santiago,* 1945.—191 *págs.*

SILVA FIGUEROA (CARLOS). "TEXTO GUIA PARA LA ENSEÑANZA DE LA BOTANICA". 1.er Año. *Imp. Universo. Santiago,* 1945.—98 *págs.*

SUAZO LAGOS (MANUEL). "LA BACTEREMIA EN AYUNO Y POST-PRANDIAL EN TERRENOS NORMALES Y PATOLOGICOS". *Imp. Relámpago. Santiago,* 1944.—29 *págs.*

VARGAS DÍAZ (GRACIELA). "ESTUDIO QUIMICO DEL ABUTILON VITIFOLIUM". *Imp. Simiente.* 1944.—22 *págs.*

EDICIONES EXTRANJERAS

THE CULTURAL BACKGROUND OF PERSONALITY. By Ralph Linton. 157 pp. New York: D. Appleton-Century Company.

THE MIDWEST PIONEER: HIS HILLS, CURES AND DOCTORS. By Madge Pickard and Dr. R. Carlyle Buley. 339 pp. Crawfordsville. Ind.:, R. E. Banta.

JAPAN, A PHISICAL CULTURAL AND REGIONAL GEOGRAPHY. By Glenn T. Trewartha. 607 pp. Madison. Wis.: The University of Wisconsin Press.

MALARIA IN THE UPPER MISSISSIPPI VALLEY. 1760-1900. By Erwin H. Ackerknecht. 142 pp. Baltimore. Md.: The John Hopkins Press.

PSYCHOLOGY FOR THE RETURING SERVICEMAN. Edited by Irwin L. Child and Marjorie Van De Water. 243 pp. Washington. D. C.: Infantry Journal-Penguin Books.

WOMAN'S MEDICAL PROBLEMS. By Maxine Davis. 220 pp. New York: McGrawnald Fleck. 325 pp. Brooklyn. Hill Book Company.

PLASTICS, SCIENTIFIC AND TECHNOLOGICAL. By H. Ro-N. Y.: Chemical Publishing Company.

THE SHAPING OF PSYCHIATRY BY WAR. By John Rawlings Rees. M. D. 158 pp. New York: W. W. Norton Company.

PASTORAL CARE OF NERVOUS PEOPLE: An Elementary Handbook. By Henry Jerome Simpson. 194 pp. Morehouse-Gorham Company.

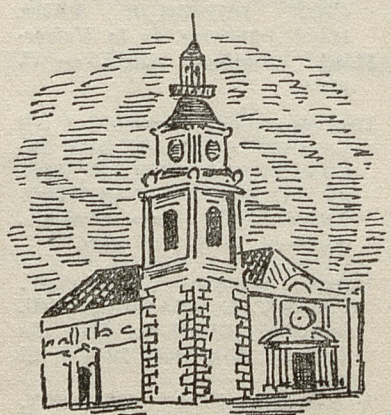

CIFRAS Y DATOS

Una Institución y una labor que miran al Porvenir

La Obra de la Sociedad Constructora de Establecimientos Educacionales

La eficiencia de la enseñanza en todas sus ramas, vale decir, los beneficios que de ella pueden y deben derivarse para los educandos, se hallan estrechamente vinculados a diversos factores que parecen eslabonarse y sin cuya concurrencia se corre el grave riesgo de que se esterilicen los mejores propósitos, anulando casi por completo o al menos en su parte principalísima, todos los esfuerzos que maestros y alumnos desarrollan para alcanzar el desideratum que todos anhelamos.

En esta oportunidad debemos referirnos a uno de esos factores, acaso el que más directamente influye para que la docencia llene ampliamente su objetivo o, pese a la abnegación y entusiasmo de los maestros, naufraguen una y otra vez todas las buenas intenciones que en esta empresa, como en toda iniciativa de bien público, deben ir aparejadas a los elementos materiales indispensables.

Existe entre nosotros un problema que cada día se torna más candente y que amenaza adquirir proyecciones de extrema gravedad, si no se adoptan con premura las medidas o determinaciones que la importancia del caso requiere con extrema urgencia.

Se trata de la carencia de locales escolares que reunan un mínimo de condiciones, a lo cual debe añadirse otro aspecto no menos pavoroso e inquietante, cual es la negativa sistemática del 95% de los propietarios, que rehusan entregar sus inmuebles para transcendencia de este problema y estamos firmemente convencidos de que su gravedad irá en aumento si se difieren por más tiempo las soluciones salvadoras a que hacemos mención.

A la fecha, son contadas las escuelas que pueden funcionar sin que Directores y maestros vean cernirse la amenaza de ser desalojados del edificio en que realizan su encomiable cuanto incomprendida labor.

A GRANDES MALES GRANDES REMEDIOS, dice un adagio muy popularizado; y efectivamente, de medida reconstituyente puede calificarse la obra tesonera y digna de encomio que lleva a cabo la Sociedad Constructora de Establecimientos Educacionales, obra que, superados los inconvenientes iniciales, ha podido encaminarse con paso firme hacia la cristalización de los objetivos que informaran su nacimiento.

Por Ley 5989, de 14 de enero de 1937, ampliada y complementada por la número 7824, creóse un organismo autónomo, vale decir, sujeto a una directiva independiente, que tenía por finalidad precisa la construcción o transformación de edificios destinados a escuelas, edificios que, luego de terminarse en todos sus detalles, se entregarían al Fisco a título de arrendamiento.

Al 31 de diciembre de 1944, el capital suscrito de esta Sociedad ascendía a la su-

ma de $ 248.850.000, distribuídos en acciones "A" fiscales y "B" particulares.

Cabe señalar que el aporte del Estado proviene de diferentes rubros específicamente determinados por la Ley. Uno de estos rubros es el de Impuesto a las Herencias.

A medida que la labor de la Sociedad ha ido vulgarizándose, han aumentado en forma considerable las demandas de acciones por parte del público. En esta forma y gracias a la confianza que ha sabido inspirar la acción atinada y correcta de sus dirigentes, la Sociedad Constructora de Establecimientos Educacionales va escalando paulatinamente los peldaños del éxito, con con la afluencia cada vez mayor de capitales privados. A ello se suma una circunstancia digna de mencionarse, cual es la elevada rentabilidad y notorios privilegios de que gozan los tenedores de acciones de la letra "B".

Ciento cuarenta locales ya entregados al servicio, con capacidad conjunta para 100.000 niños, y 122 por construir o en proceso de edificación, constituyen un índice elocuente y que reviste aún mayor mérito, si se consideran las dificultades innúmeras y de todo orden que hoy entraban estas iniciativas y que tienen su origen inmediato en la escasez y enorme carestía de los materiales de construcción.

La Ley 7824, que autoriza el aumento de capital de la Sociedad, introdujo varias reformas en el texto primitivo de las disposiciones orgánicas. Veamos algunas de las más importantes:

1º Se rebaja el valor de las acciones, de mil a cien pesos, para facilitar y estimular su colocación entre los inversionistas de escasos recursos.

2º Se aumenta el capital social a 1.000 millones de pesos y se autoriza a la Sociedad para que una vez completados los aportes, proceda a realizar emisiones sucesivas de $ 500.000.000 hasta completar un capital de $ 5.000.000.000.

3º Se rebaja el dividendo de las acciones fiscales de 8 a 6% y se faculta constituir un fondo de conservación de edificios, al que deberá destinarse el 5% de las utilidades.

4º Se autoriza a toda persona jurídica, de derecho público o privado, para suscribir acciones de la Sociedad (banco, cajas de previsión, sociedades anónimas, etc.)

5º Se da a las acciones el carácter de instrumento de garantía, en forma que respecto de los particulares, éstas puedan servir de fianza en cualquiera operación bancaria que sus tenedores efectúen.

Una disposición por demás encomiable, es la que se contiene dentro del Art. 7º y según la cual los fondos depositados por particulares en bancos comerciales y que no hayan tenido movimiento durante 10 años, serán invertidos en acciones de la Sociedad Constructora, en nombre y beneficio del Cuerpo de Bomberos del lugar que corresponda. Otro tanto se hará con los saldos de dinero provenientes de sociedades anónimas, que no hayan sido reclamados en el plazo de 10 años.

Tenemos por último lo que estatuye el Art. 9º que autoriza al Fisco para destinar hasta el 5% de los dividendos que perciba como accionista de la Sociedad, no sólo en mobiliario escolar propiamente tal, sino también en máquinas, herramientas y, en general, todos los elementos necesarios para la dotación y funcionamiento de las escuelas.

El Directorio de la Sociedad Constructora de Establecimientos educacionales, se halla compuesto en la siguiente forma:

Presidente, don JUVENAL HERNANDEZ JAQUE, Rector de la Universidad del Estado; Vicepresidente, don Arturo Matte Larraín; Directores, don Carlos Monreal Bello, Secretario General de la Corporación de Auxilios; don Héctor Ortega Sepúlveda, don Carlos Silva Figueroa, don Carlos A. Vial Espantoso y don Humberto Vivanco Mora, este último, Jefe del Departamento de Enseñanza Normal. Gerente de la Sociedad es el señor Julio Ripamonti C., distinguida personalidad a cuya labor tesonera, eficaz y talentosa débese en gran parte la atmósfera de prestigio y simpatía que rodea las actuaciones de esta institución que ha pasado a convertirse en el complemento indispensable de aquello que nuestra Carta Fundamental señala como función primordial del Estado: la educación del pueblo chileno.

La Corporación de Ventas de Salitre y Yodo

La industria del salitre continúa siendo en Antofagasta, lo mismo que en Tarapacá, la fuente principal de la riqueza de la provincia, pero la industria de hoy es muy diversa de lo que fué en otra época, en que la producción de salitre se distribuía en numerosas oficinas, generalmente de reducida capacidad, que elaboraban según el antiguo procedimiento Shanks.

La necesidad de afrontar la competencia en los mercados externos y, por consiguiente, la de reducir los costos de extracción y elaboración de salitre, ha impuesto la necesidad de mecanizar las faenas y concentrar la producción en grandes plantas de gran capacidad, como lo son las de "María Elena" y "Pedro de Valdivia" construídas según el moderno procedimiento Guggenheim y ubicadas en el departamento de Tocopilla. Cerca del 90% de la producción salitrera de la provincia de Antofagasta se elabora en esas dos grandes plantas y solamente un 10% más o menos en las tres pequeñas oficinas Shanks de "Concepción", "Prosperidad" y "Flor de Chile", ubicadas, respectivamente, en los departamentos de Antofagasta, Tocopilla y Taltal.

Las gigantescas instalaciones de "María Elena" y "Pedro de Valdivia", de las cuales damos algunas fotografías y que pertenecen a la Compañía Salitrera Anglo-Chilena y a The Lautaro Nitrate Co. Ltd., respectivamente, han hecho posible el abaratamiento de los costos del salitre y la elaboración de los yacimientos de caliche de baja ley, con lo cual se ha asegurado larga vida a la industria salitrera. Así lo ha

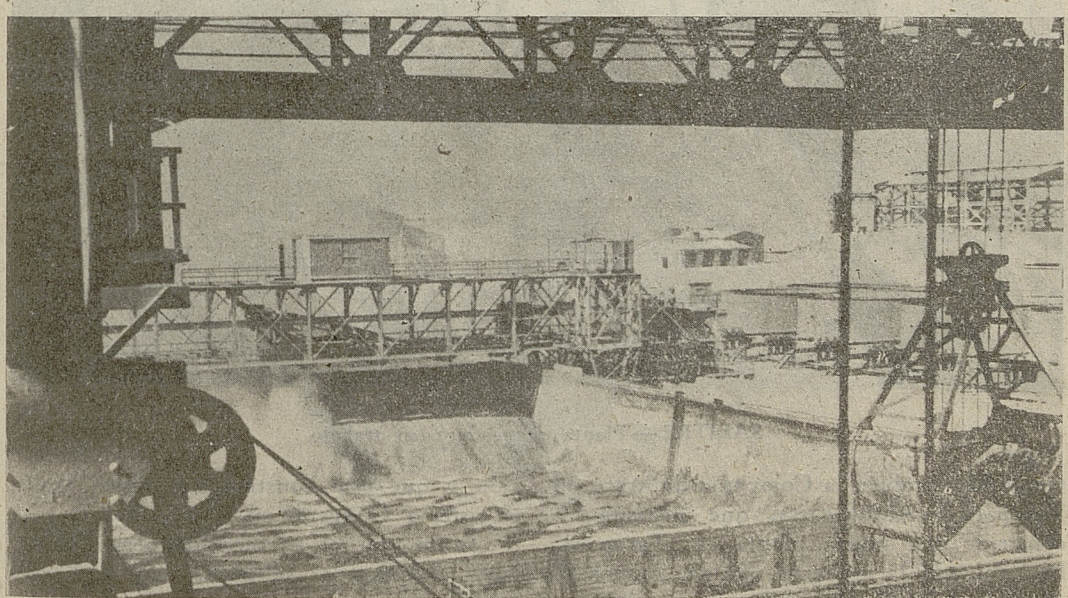

SALITRE.— Estanque de lixiviación

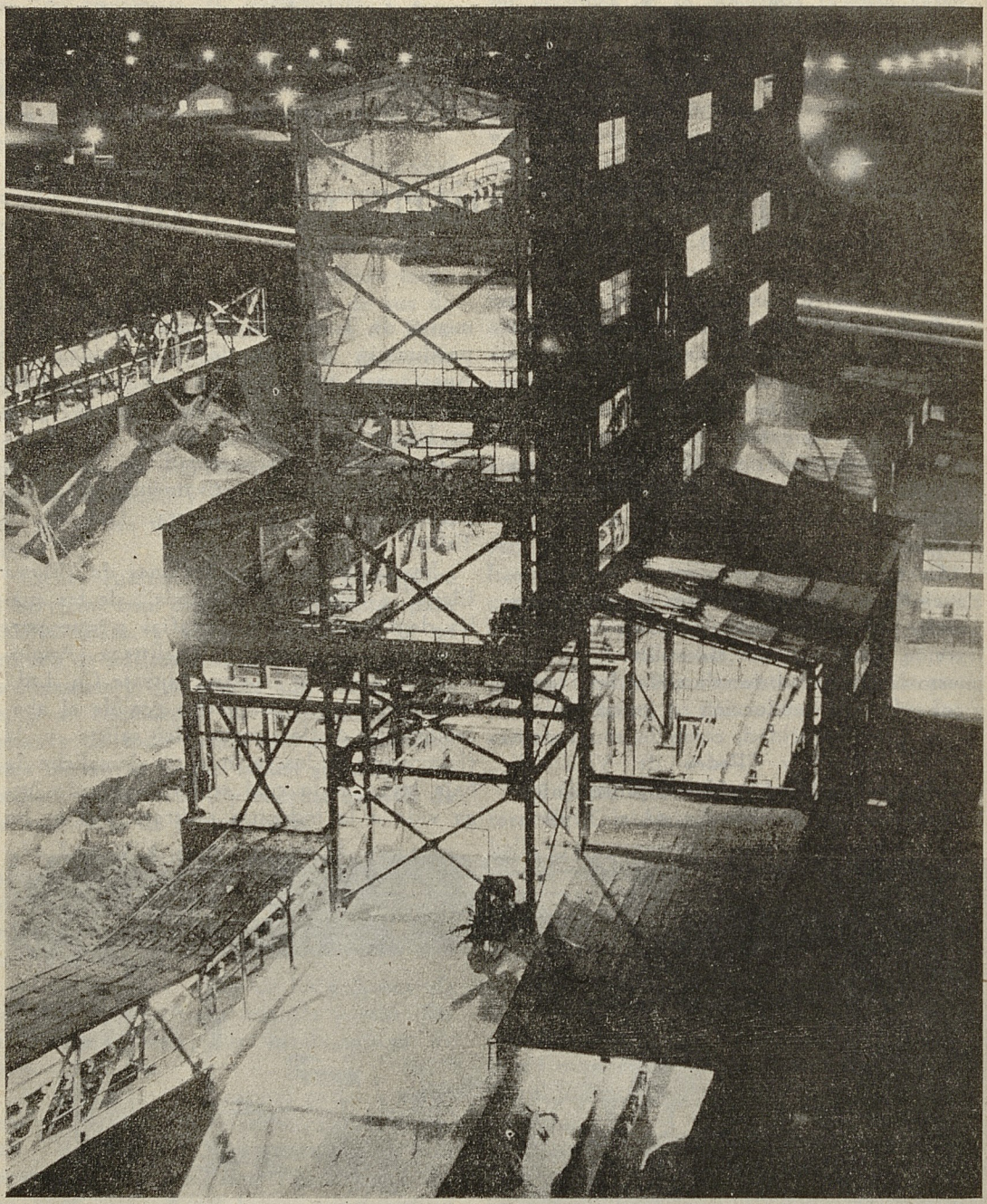

SALITRE.— Planta graneadora en trabajo

entendido también la Compañía Salitrera de Tarapacá y Antofagasta, que necesitando construir una nueva planta en Tarapacá, ha levantado la moderna oficina "Victoria" que ha iniciado recientemente su elaboración y que está construída también según el sistema Guggenheim.

Junto con el perfeccionamiento industrial las empresas salitreras han dedicado preferente atención al mejoramiento de las

condiciones de vida del trabajador de la pampa; alrededor de las oficinas se levantan las casas de empleados y obreros, hospital, escuelas, iglesia, club, teatro, canchas de deportes, que dan a estos establecimientos industriales el aspecto de pequeñas ciudades.

Las pulperías, en vez de constituir fuentes de entradas, producen actualmente crecidas pérdidas a las compañías salitreras, debido a que más de 20 artículos de primera necesidad se expenden a precios inferiores al costo, pues mantienen los mismos precios que, sin obtener utilidades, tenían establecidos tres o cuatro años atrás. Los hospitales de la pampa, muy bien atendidos por un competente personal de médicos, matronas y enfermeras, no sólo atienden gratuitamente al empleado y al obrero, sino también a sus familiares.

Una visita a las oficinas salitreras y especialmente a las grandes plantas de "María Elena" y "Pedro de Valdivia", deja la más grata impresión. Puede admirarse el gigantesco esfuerzo industrial que ha significado la total mecanización de las faenas de la industria; y pueden apreciarse también las excelentes condiciones de vida en que se mantiene al elemento trabajador.

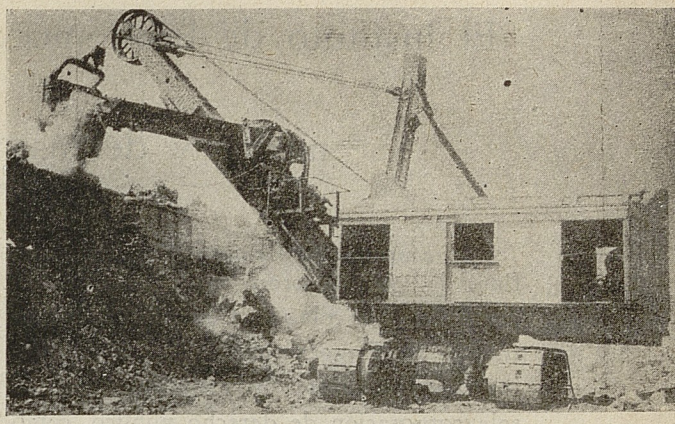

Pala mecánica para extracción del salitre

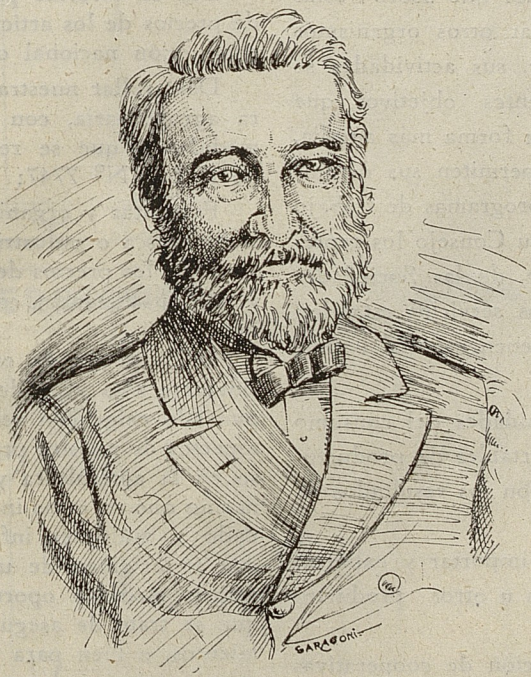

JOSE SANTOS OSSA
Descubridor del salitre

El Instituto de Economía Agrícola y su labor de fomento y defensa de la producción

Concentradas las atribuciones que hasta fines de 1942 tuvieron la ex Junta de Exportación Agrícola, la Comisión Administradora de Frigoríficos, el Comité de Warrants y el Consejo de Fertilizantes, en una sola corporación de derecho público, como lo es el Instituto de Economía Agrícola, le ha correspondido a este organismo realizar una intensa labor estrechamente vinculada al desarrollo de nuestras industrias agropecuarias.

De acuerdo con su régimen legal, la acción principal del Instituto consiste en orientar la política de fomento, de producción y de crédito de la agricultura y conocer y aprobar los planes que sobre estas materias puedan realizar otros organismos públicos. En particular, sus actividades se concretan en los siguientes objetivos que este servicio llena en la forma más amplia, en la medida que lo permiten sus medios y en armonía con los programas de trabajo que llevan al seno de su Consejo los representantes del Ejecutivo, de las Sociedades Agrícolas y de diversos servicios estatales. Entre esos objetivos, tienen especial importancia los siguientes:

Determinar las necesidades del consumo local y los saldos exportables de productos agrícolas, de acuerdo con los resultados de las cosechas;

Comprar, vender, importar y exportar trigo y sus derivados u otros productos agrícolas;

Fomentar la formación de cooperativas o asociaciones de productores que tengan por objeto la exportación de sus productos;

Desarrollar el plan de Frigoríficos;

Estimular la producción agrícola casera e industrial, como un medio de abaratar el costo de la vida;

Propender al desarrollo de los Almacenes Generales de Depósito;

Estudiar y proponer todas las medidas destinadas a intensificar el uso de los abonos en la agricultura; fomentar su producción y ejercitar las demás atribuciones que correspondieron al ex-Consejo de Fertilizantes;

Intervenir en la aplicación del Título II de la Ley Nº 7747, sobre declaraciones y control de existencias de mercaderías o materias primas que se consideren esenciales para nuestros abastecimientos;

Dar su informe previo para la fijación de precios de los artículos agropecuarios de producción nacional o importados;

Desarrollar nuestra capacidad productora agropecuaria, con la aplicación de las medidas a que se refiere el Art. Nº 42 de la Ley Nº 7747;

Fomentar y organizar la producción de leche fresca o industrializada;

Fijar los precios del trigo y de la harina y dar su dictamen con respecto a los del pan;

La amplitud de esta labor puede considerarse a la vista del estudio permanente que ella exige con referencia a todos los aspectos de nuestra producción, cuyo proceso en la agricultura y en la ganadería, lo mismo que en otras industrias, está subordinado a múltiples influencias y cambios que se originan de un año a otro y que exigen medidas oportunas y rápidas, sea que se trate de asegurar nuestros abastecimientos, o bien para mantener nuestro comercio exterior de productos y facilitar el crecimiento de la capacidad productora del país.

CAJA NACIONAL DE AHORROS

SITUACION AL 30 DE ABRIL DE 1945

Depósitos generales	$ 3.114.000.000	Inversiones	843.000.000
Depósitos de ahorros	1.519.000.000	Fondos disponibles (en caja y depósitos en Bancos)	318.000.000
Colocaciones	$ 1.882.000.000		

Estas cantidades quedan expresadas en forma gráfica de la siguiente manera:

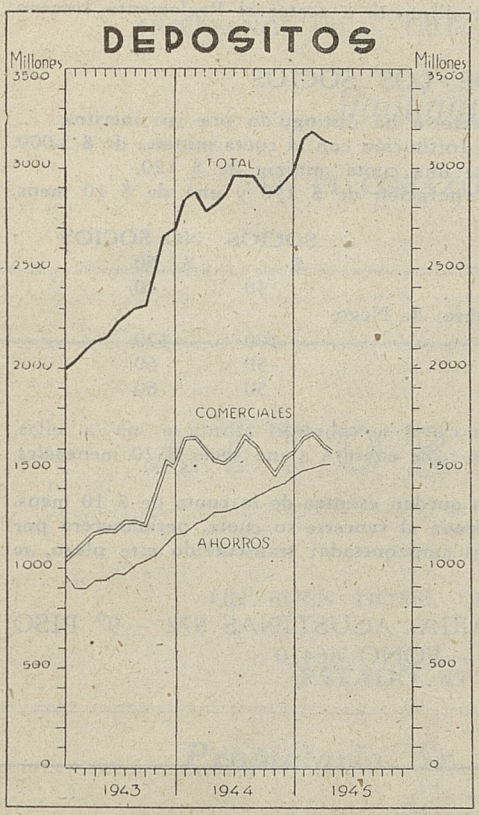

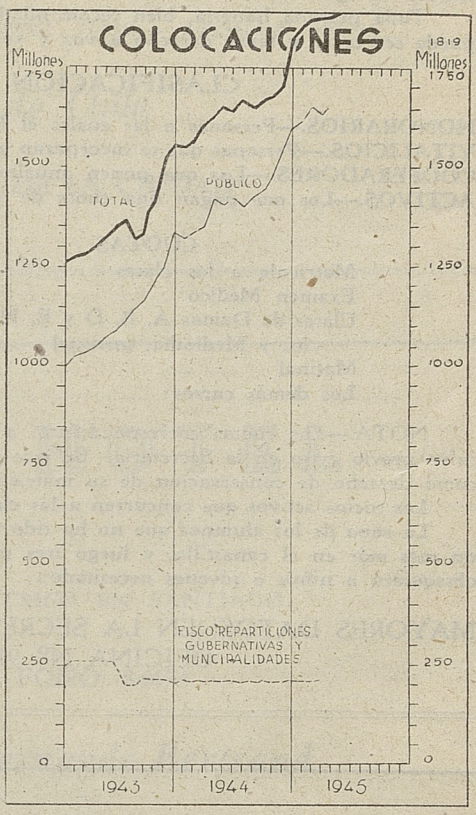

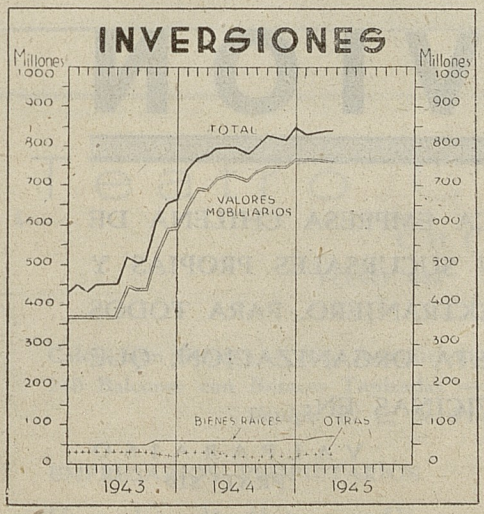

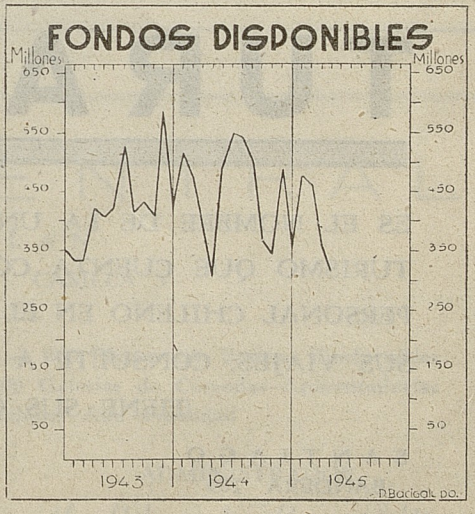

¿Qué es el Instituto *Vida Sana?*

Una corporación nacional con personalidad jurídica, libre de todo sectarismo.

Su finalidad consiste en practicar, organizar y fomentar todas aquellas actividades que tiendan a la superación física, moral, intelectual y social de sus miembros y del pueblo chileno en general.

Toda persona honesta, bien recomendada y dispuesta a acatar el Reglamento Interno, puede ser socio y tener derecho a voz y voto.

CLASIFICACION DE LOS SOCIOS

HONORARIOS.—Personas a las cuales el Directorio ha distinguido por sus méritos.
VITALICIOS.—Personas que se incorporan a la Institución con la cuota mínima de $ 3.000.
COOPERADORES.—Los que ponen anualmente una cuota mínima de $ 120.
ACTIVOS.—Los que pagan una cuota de incorporación de $ 150 y una de $ 10 mens.

CUOTAS	SOCIOS	NO SOCIOS
Matrícula a las clases	$ ...	$ 60
Examen Médico	30	40
Clases de Damas A, B, D y E, Hombres de Negocios y Mediodía, mensual	100	120
Matinal	50	60
Los demás cursos	50	60

NOTA.—Las cuotas correspondientes a las clases se cobrarán asistan o no a ellas, salvo previo aviso en la Secretaría. En este caso se le cobrará al no socio $ 20 mensuales, como derecho de conservación de su matrícula.

Los socios activos que concurren a las clases quedan exentos de la cuota de $ 10 mens.

La ropa de los alumnos que no ha sido retirada al vencerse su cuota, permanecerá por un mes más en el canastillo, y luego tres meses empaquetada; transcurrido este plazo, se obsequiará a niños o jóvenes necesitados.

MAYORES DATOS; EN LA SECRETARIA: AGUSTINAS 972 – 9º PISO
OFICINA Nº 924 – FONO 66410

TURAVION

ES EL NOMBRE DE LA UNICA EMPRESA CHILENA DE TURISMO QUE CUENTA CON SUCURSALES PROPIAS Y PERSONAL CHILENO EN EL EXTRANJERO. PARA TODOS SUS VIAJES, CONSULTE A ESTA ORGANIZACION, QUE TIENE SUS OFICINAS EN:

SANTIAGO
BANDERA 169

VALPARAISO
PRAT 819

HOTEL *Victoria*

HUERFANOS 801 - TELEF. 30742 - 31330 - CASILLA 3517

Santiago de Chile

"EN EL CORAZON DE LA CIUDAD"

AITOR HOTEL

UN BUEN HOTEL CENTRICO EN SANTIAGO

ESTADO 45 - FONO 84474

Propietario Sr. Fernando Bertrand

Teatro CENTRAL

CHILLAN

FONO 444 — CASILLA 3

Calefacción Central — Aire Acondicionado — 660 Plateas con Butacas Confortables
240 Balcones con Butacas Tapizadas — 800 Galerías de Cómodas Aposentadurías
Equipo R. C. A. Photophone Alta Fidelidad

EMPRESARIOS - PROPIETARIOS
Abasolo, Vallejo y Cía.

ADMINISTRADOR
J. Eduardo Evans M.

NOTICIA

sobre las personas que colaboran en este número de "Antártica"

REYES, Salvador: Periodista y diplomático chileno residente en París. Autor de numerosos libros y algunos poemas.

ARCE, Isaac: Celebrado cronista nacional.

ARRIAGADA, Julio: Periodista chileno de gran prestigio, ex-Director de la Revista Zig-Zag.

IGLESIAS, Julio H.: Autor de un libro inédito sobre la vida de José Santos Ossa, descubridor del salitre.

BARRIENTOS GUTIERREZ, Pablo: Teniente-coronel. Jefe de la Sección Historia del Departamento de Publicaciones del Estado Mayor General del Ejército, y autor de numerosos temas históricos nacionales.

CORDOVEZ MADARIAGA, Enrique: Capitán de Navío, de la Reserva Activa y Asesor Naval del Ministerio de Relaciones de Chile, autor de las obras "Nuestros Hidrógrafos" y "La Antártida Sudamericana".

MANN, Thomas: Considerado el más alto escritor alemán contemporáneo. Ha cumplido recientemente ochenta años de edad. "ANTARTICA" se asocia al homenaje universal que el célebre autor de "LA MONTAÑA MAGICA" recibirá por tal acontecimiento, al publicar en el presente número su notable trabajo intitulado "EL FIN".

STALLARE, Bjorn: Publicista noruego, experto en política internacional.

VILA ALIAGA, Bernardino: Ingeniero chileno, Actuario de la Caja Nacional de Empleados Públicos y Periodistas. Profesor de Matemáticas Superiores. Acaba de regresar de Canadá, después de haber concurrido a un Congreso Mundial de Previsión Social.

BENDA, Julien: Ensayista francés. Pensador católico.

Dr. WALLICH, Henry: Del Departamento de Investigaciones del Banco Federal de Reserva de New York.

FLEISCHER, Jack: Brillante periodista norteamericano.

STETSON T., Harlan: Autor de libros sobre Filosofía y Educación. Pensador norteamericano.

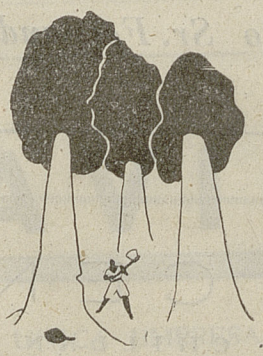

Para lograr mayor actualidad, este número de "ANTARTICA" ha sido compuesto en dos imprentas:

Las tapas y los pliegos uno a cuatro (págs. 1 a 48 y pliego couché) se hicieron en la **Imprenta Universitaria** (Estado 63).— El resto de la Revista, los otros 3½ pliegos, (págs. 49 a 104) en la **Imprenta El Imparcial** (San Diego 75).

ANTARTICA

Panorama de la Actividad Mundial

Trabajaron en la redacción y traducción las siguientes personas: Raúl Barrientos, Tito Castillo, Armando González, Ramiro Pérez Reinoso, J. A. Morales y Gonzalo Rojas, este último como Secretario de redacción.—Dibujó las viñetas Isaías y los títulos Saragoni.—La portada es de Mauricio Amster.—Fotograbados de Marín y Jarpa.—Dirigió la redacción e impresión Leopoldo Castedo.

Algunos artículos publicados en números anteriores.

1

Ayax
EN LA REGION ANTARTICA FAMOSA

Thomas Mann
MISION DE LA MUSICA

Henry Morgenthau
LA CONFERENCIA DE BRETTON WOODS

Jacques Maritain
EL FERMENTO DE LA CONCIENCIA

Julio Alvarez del Vayo
MEXICO DERECHA E IZQUIERDA

G. B. Shaw
EL INGLES BASICO Y LA ORTOGRAFIA

(N.° 2 Agotado)

3

Francisco Galdames
LA ANTARTICA CHILENA

Paul Rivet
REFLEXIONES SOBRE AMERICA LATINA

Orson Welles
ROOSEVELT Y LOS LIDERES DE 1944

Thomas Mann
LA CRISIS DEL PENSAMIENTO ALEMAN

Prof. A. Lipschütz
LA CIENCIA EN LA URSS

Juan Ramón Jiménez
A TERESA WILMS MONTT

Carlos Lavín
LA OPERA EN CHILE Y EN MEXICO

Juan Larrea
ANALISIS DEL SURREALISMO

4

Domingo Melfi
EL SUR DE CHILE

Benedetto Croce
LA UTOPIA DE LA PAZ PERPETUA

Eduard Benes
EL DESTINO DE CHECOESLOVAQUIA

Pertinax
FRANCIA, UN ESPIRITU ARDIENTE

Américo Castro
CASTILLA LA GENTIL

Walter Cerf
LA REFORMA DE LA CONCIENCIA ALEMANA

Volodia Teitelboim
GEOGRAFIA ECONOMICA DE URSS

F. A. Coloane
NERUDA Y EL MAR

Louis Jouvet
CONFIDENCIA SOBRE LA PROFESION DE ACTOR

5/6

Walterio Millar
DOS ACUARELAS DE BERNARDO O'HIGGINS

Emil Ludwig
LA CONQUISTA MORAL DE ALEMANIA

Charles De Gaulle
MI PROGRAMA DE GOBIERNO

Alfonso Reyes
POSICION DE AMERICA

Alejandro Lipschütz
LAS RAZAS ABORIGENES DE AMERICA

Moisés Poblete Troncoso
EL TRABAJO COMO DEBER SOCIAL

Aldous Huxley
QUE SOMOS

Pedro Humberto Allende
LA MUSICA CHILENA EN 1944

7

Carlo Sforza:
HACIA UNA NUEVA ITALIA

Andrés Siegfried:
ANVERSO Y REVERSO DE FRANCIA

Owen Latimore:
LA VACA SAGRADA DEL JAPON

Hermann Rauschning:
UN FINAL APOCALIPTICO

R. Tsiolkovsky:
NAVEGACION INTERPLANETARIA

Leona Albertis Wasersug:
EVOLUCION DE LA ANESTESIA

Alexei Tolstoi:
KATIA

Desiré Defaux:
CESAY FRANK Y SU ESCUELA

8

Ayax
ROOSEVELT

Rubén Azócar
ARCHIPIELAGO DE CHILOE

Jesús Silva Herzog
POLITICA ECONOMICA CONTINENTAL

Frederick Puckle
CONVERSACIONES DE GANDHI CON JINNAH

Luigi Sturzo
EL VATICANO Y EUROPA

Pierre Blanchar
VENGO DE PARIS

C. Casanueva Vergara
EL DERECHO DE ASILO Y LOS CRIMINALES DE GUERRA

J. R. Morales
UN ENTREMES PERUANO DEL S. XVIII

Ludwig Marcuse
HITLER Y NIETZSCHE

Distribuidor exclusivo: EDMUNDO PIZARRO ROJAS - Merced 846 - Teléfono 33455 - Santiago de Chile

Solicite Ud. los servicios de la DIC en cualquiera de sus Departamentos

PUBLICACIONES - EXTENSION CULTURAL - TEATRO
INFORMACIONES ADMINISTRATIVAS - RADIO
CERRO SAN CRISTOBAL - ZOOLOGICO
CINE - DERECHOS DE AUTOR
TURISMO - DEPORTES

PRINTED IN CHILE
IMPRENTA UNIVERSITARIA

Impreso al cuidado del Departamento de Publicaciones de la Dirección General de Informaciones y Cultura