

BOLETIN MINERO

N.º 613

SEPTBRE

Y OCTUBRE

1951

¡URANIO! EL HOMBRE LO BUSCA POR TODOS LOS RINCONES DE LA TIERRA

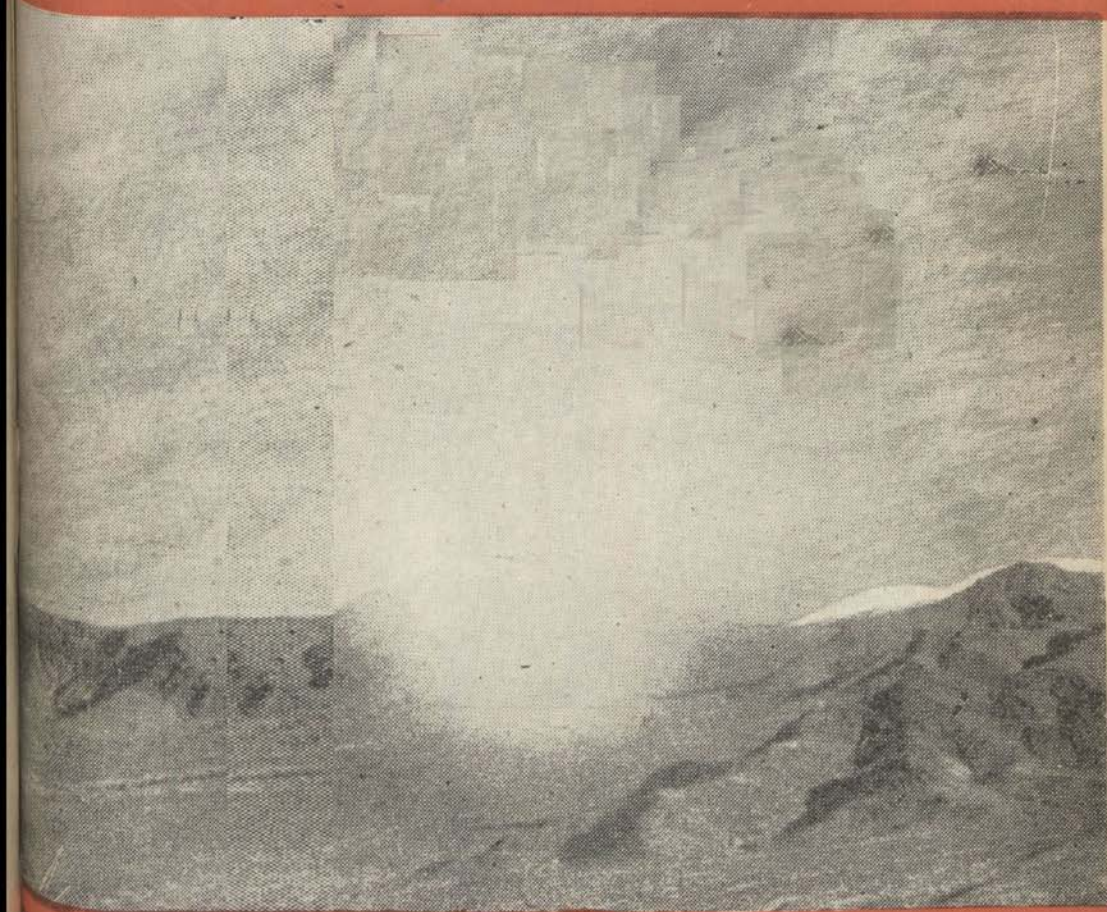

... de las últimas pruebas realizadas por la Comisión de Energía Atómica de EE. UU.)

SOCIEDAD NACIONAL DE MINERIA

SANTIAGO DE CHILE

EN SENCILLA CEREMONIA FUNDICION

Discursos pronunciados por el Min. de Eco
la Fundición.— Comunicación dirigida

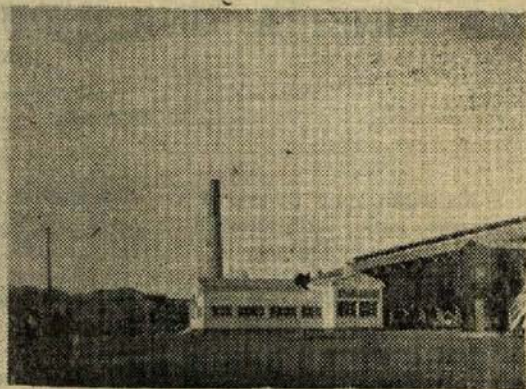
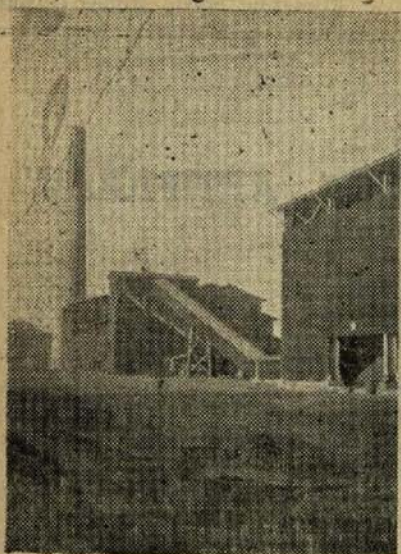

El 30 de octubre se celebró en Paipote la puesta en marcha de la Fundición Nacional que lleva el nombre del sitio en que ha sido levantada. Concurrieron a este acto los Ministros de Economía y Comercio, de Obras Públicas y del Trabajo; Vicepresidente de la Caja de Crédito Minero y Presidente de la Fundición de Paipote, señor Julio Ascuí Latorre; los consejeros de la institución, señores Arturo Herrera, Jorge Salamanca y Joaquín Munizaga; el senador don Isauro Torres, el diputado don Carlos Melej y el Gerente de la Fundición, Ingeniero don Fernando Benítez.

La comitiva visitó en la mañana las diversas secciones que median entre la primera moledora y la fundición propiamente tal. Luego, a la entrada del enorme galpón en que funciona el horno a reverbero, se dió comienzo a la ceremonia anunciada.

PALABRAS DE DON FERNANDO BENITEZ

En esta ocasión pronunció un discurso el Gerente de la Fundición, señor Benítez quien manifestó que se había dado fiel y exacto cumplimiento a los propósitos sustentados por el Presidente de la República, Excmo. señor González Videla, al poner en marcha la Fundición Nacional de Paipote. Luego agregó: "Esta obra que durante cerca de 30 años había sido el sueño dorado de los mineros de esta tierra, agitando sus fuegos bajo los mejores auspicios. Nunca jamás habíasele presentado al noble metal rojo un porvenir más es-

plendoroso". "Ha sido constante preocupación del Directorio de la Caja, buscar para nuestro cobre mejores mercados, entendiéndose por tales, no aquéllos que ofrezcan los mejores precios, sino los que permitan a la Caja fijar tarifas que den al productor la mayor seguridad posible. Así los mineros podrán dedicar todo su esfuerzo y la constancia de que sólo ellos son capaces para desarrollar la labor fundamental, cual es la de dar abastecimiento a este horno de reverbero que en 1951 viene a reemplazar al centenario que en el siglo pasado diera fama al cobre chileno en el mundo entero". Dijo a continuación: "Quedan todavía por realizar obras complementarias, pero importantísimas, que aseguren y afiancen el porvenir de esta Fundición y de la minería nacional". "Cabe destacar —añadió el señor Benítez— el reconocimiento público que el Ministro de Obras Públicas hizo anoche de la ayuda que la otrora opulenta provincia de Atacama rindió a la entonces pobre República de Chile, lo que nos da la seguridad más amplia de que esas obras que el señor Ministro de Obras Públicas tan bien conoce, serán ejecutadas durante el actual período presidencial".

DISCURSO DEL SEÑOR MINISTRO DE ECONOMIA Y COMERCIO

El señor José Luis Infante, Ministro de Economía y Comercio, pronunció el siguiente discurso:

"Frente al cuadro de pesimismo que re-

SE PUSO EN MARCHA LA DE PAIPOTE

nomía y Comercio y por el Gerente General de a S. E. el Presidente de la República.

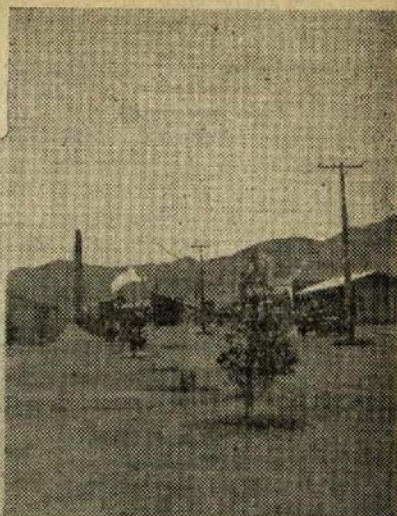
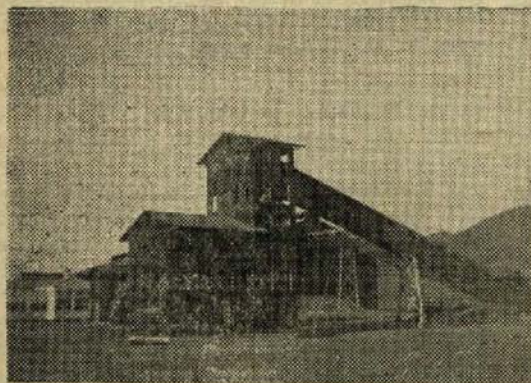

sulta de los planteamientos con intención política, tan abundantes en estos días, es consolador y llena de legítimo orgullo constatar la marcha segura del pueblo que labora su propio destino en el trabajo y en el esfuerzo de las batallas ganadas con paciencia, sacrificio y voluntad decidida".

Agregó a continuación: "Este establecimiento de fundición de minerales que inauguramos, representa la voluntad de los chilenos deseosos de progresar en la obra de la creación de nuevas riquezas y en el aprovechamiento integral de nuestros recursos naturales, a fin de avanzar así en etapas de constante superación".

"Ha habido que vencer innumerables dificultades antes de llegar a este día inaugural —agregó el Ministro— ya que el proyecto inicial tomó forma casi junto con comenzar sus actividades la Caja de Crédito Minero, durante la crisis económica de 1930, que mantuvo a bajos niveles, en el mercado internacional, el precio de los metales hasta la última guerra, que entorpecieron el desarrollo normal del proyecto".

"El último conflicto bélico obligó a aplazar la construcción que ya había sido acordada en esa época".

"Dura tarea ha sido estudiar el financiamiento de este proyecto, si se considera que implicaba la inversión de varios cientos de millones de pesos de cargo fiscal. En las etapas finales hubo que afrontar, entre otros, el problema de stock de minerales necesarios para asegurar el nor-

mal funcionamiento de la planta, con una inversión inicial calculada en 300 millones de pesos".

HISTORIA DE LA FUNDICION

Agregó más adelante el señor Infante: "El estudio de este proyecto estuvo radicado hasta 1939 en la Caja de Crédito Minero, fecha que lo tomó a su cargo la Corporación de Fomento, que incluyó en sus planes de fomento la construcción de esta obra en 1941, cuando se firmó un contrato con la firma Allis Chalmers, debiendo postergarse su ejecución con motivo del conflicto mundial".

"Con posterioridad el Gobierno resolvió que fuera nuevamente la Caja de Crédito Minero la que llevara adelante esta importante iniciativa, acordando un plan de financiamiento sobre la base del contrato estipulado con la mencionada firma, aceptándose determinados reajustes por el cambio que habían experimentado los precios de las maquinarias y costosos equipos que forman actualmente esta Fundición".

"Para la realización de esta obra gigantesca —agregó el Ministro Infante— se ha tenido la valiosa cooperación de la Sociedad Nacional de Minería y del Instituto de Ingenieros de Chile, y ella ha sido dirigida y ejecutada por ingenieros y obreros chilenos, lo que tiene que ser un motivo de legítimo orgullo para todos los que han participado en esta lucha de años y para los obreros y técnicos que han trabajado en su construcción, ver que la