"EL ESTUDIANTE" PROPORCIONARA A SANTIAGO HORAS DE RISA

Año XI Núm. 3,962
FUNDADO EL 14 DE ENERO DE 1917

LA NACION

ES PROPIEDAD M. C. R.

EDICION EN 3 SECCIONES

PRECIO EN TODO EL PAIS: 30 CENTAVOS — SANTIAGO DE CHILE, DOMINGO 20 DE NOVIEMBRE DE 1927 — PRECIO EN TODO EL PAIS: 30 CENTAVOS

Acario Cotapos

por Carlos Reyes Corona

(Especial para "La Nación")

NUEVA YORK, Octubre de 1927.

Es un hecho innegable que en todo país reina un absoluto desconocimiento respecto a Sud América. Existe en la mente yanqui un concepto ya difícil de desvirtuar, y que es como la resultante lógica de la ignorancia ambiente. Sud América es aquí Brasil, Argentina y Chile; el resto de las naciones son colonias. La misma prensa norteamericana, ha tenido siempre el hábito de pintarnos en un estado de barbarie primitiva; ya desnudos de cultura y de saber; ya devastadores como huestes de Atila o Gengis-Kan; el cinematógrafo se ha encargado gratuitamente de ceñirnos plumas de barbarie en las frentes y en los cines. Pero, ¿acaso el desconocimiento no es recíproco? Nuestras latitudes, para quienes sentir el cielo azul y amplio de oro, de benevenutismos mucho y sutilezas de pensar, de sentimiento de malicia, y colorismo de imaginación, es comprensible que resulte prosaico y antiestético este enorme país que habla en cifras y escribe en cifras. Para todo hijo de Sud América, decir Estados Unidos, es igual a decir esa una mandíbula colosal y una visiones apocalíptica. Y rascacielos, cheques de Bancos, boxeo, chewing gum, charleston, black bottom... Y mucho estruendo de rotativas... Y mucho sufragismo. Y mucho humo. Lo formidable en lo colosal. Fuerza de conglomerados, fuerza de suma, enormidad, colosalismo... lo mucho; pero lo muscular o medular o estómago. Tal pensar de raza viene de lejos: que asimismo pensó la latinidad de Europa; cuando Lafi escribió Lamartine: "Les Americains n'ont aporté au Nouveau Monde que la Civilization matérialiste, froid comme l'egoisme, avide comme le lucre, prosaique comme le mercantilisme Anglo-Saxon". ¿Qué harán los americanos para corregir ese concepto que de ellos tenemos? ¿Qué hare-mos nosotros para desvirtuar esa idea estúpida que aquí se profesa de nuestros países? Necesitamos hacer una intensa propaganda intelectual y artística en el extranjero; ya que saben de nuestros defectos, démosles a conocer también nuestras virtudes.

Los Gobiernos modernos, han reconocido la importancia que juegan hoy en día los valores intelectuales dentro de las actividades diplomáticas. Antiguamente se pensaba que para ser diplomático sólo se requería una barba florida y una figura decorativa. En los tiempos actuales, el intelecto es parte integrante de la diplomacia.

La Cancillería chilena ha sentado un honroso precedente al nombrar representantes de nuestro país a Cuba y Colombia, a Manuel Concha y a Pedro Prado; la Cancillería chilena, merecería el más fervoroso de los aplausos si ayudara y estimulara la obra de propaganda que en el extranjero desarrollan los músicos chilenos. Gracias a Claudio Arrau, Juan Reyes y Acario Cotapos, el nombre de Chile empieza a ser conocido en los círculos intelectuales yanquis. Hace mucho tiempo me decía Miss Crawford, famoso músico norteamericano: "He aprendido a conocer y a querer a Chile desde que supe que era la patria de Acario Cotapos". Yo conocía a Cotapos como Vice-Cónsul chileno, pero no como músico. Confieso arrepentido mi ignorancia. Natural fué que tratara de indagar sobre la obra artística de quien tan alto ha puesto el prestigio de su patria. Así fué que una tarde de éstas, me dirigí al estudio del famoso compositor con el objeto de averiguar un poco de su obra pasada y saber un poco de su obra futura.

Nueva York, la capital del mundo como pomposamente la llaman los americanos, tiene tantos barrios donde nacionalidades existen. Así, hay un barrio Chino, que es Chinatown; el barrio Judío, que es Jewtown; el Italiano o Little Italy; el barrio Español o sea Spanish Town, etc. Pero hay una sección de la parte baja de la ciudad, que tiene más nacionalidad, que del talento artístico; es Greenwich Village, refinado, romances-co y espiritual...

Greenwich Village es el último barrio que queda de ese Nueva York romántico de cincuenta años antes del barbarismo comercial que hoy abre museos para levantar rascacielos y viola las entrañas rocosas de la tierra para construir líneas subterráneas, ha sabido respetar ese refugio de la colonia artística residente en esta ciudad. Ahí vive Cecile Sorel, Darío y otras celebridades; ahí tiene su estudio Acario Cotapos.

Casa baja, de marcado estilo colonial, afuera jardines florecidos de verdor; adentro un patio con césped, siempre sonriente de sol y de brisa. Hacia el patio convergen una veintena de apartamentos pequeños y bien tenidos. El que ha resguardado de rascacielos y de edificios monumentales recibe una sensación de frescura espiritual al entrar a una de estas casas palpitantes de arte y poesía. Las puertas de los apartamentos, abiertas de par en par, dejan entrever un tesoro exquisito de los lienzos, esculturas a medio terminar. Una actividad febril, se presiente en los interiores; ya es alguien que curvado sobre el molde ensaya y ensaya, esgrime un cincel; ya es el escenógrafo que sobre el piano blanco del salón mueve los dedos con frenesí. En las tardes, cuando el sol empieza a cansarse, y la brisa a acariciar, los artistas se hacen en el patio a hacer tertulia, se reúnen en el patio a hacer vida social, a comentar, a divagar... Acario Cotapos es el más popular y más admirado de los moradores. Lo encontramos rodeado de un grupo de notabilidades artísticas: Edgar Varese, brillante compositor francés; Vicente Huidobro, genial poeta chileno; Michio Ito, célebre bailarín japonés; Hoyt Sabyier, laureada escultora americana, etc. El ambiente es completamente internacional; se habla francés, español, italiano, inglés, y todos se entienden.

La modestia, que tiempos atrás era virtud y que hoy es defecto, es patrimonio exclusivo de Cotapos. Gracias a Edgard Varese, podemos obtener un poco de luz respecto a la obra artística que desarrolla nuestro compatriota. Acario Cotapos fué porta-estandarte e inspiración del movimiento musical modernista, que se efectuó en este país no ha mucho tiempo atrás. En la audición que la International Composers Guild ofreció al público de esta ciudad en el Aeolian Hall el año 1924, Cotapos obtuvo un triunfo decisivo con sus Tres Preludios: La Tienda, El Valle del Guadalquivir y Escena de la Transfiguración. En ese concierto figuraron compositores de tanto prestigio como Von Weber, Bella Bartok, Zanotti, Bianchi, etc.; sin embargo, la obra del compositor sudamericano, fué a que definitivamente se impuso a la consideración del público. El crítico musical del "New York Times" lo calificó al día siguiente como uno de los maestros de la música modernista, y el "New York Herald" dijo de él: "Lo que más nos agradó en la obra de este notable artista, fué el encontrar en ella, una personalidad propia". Y en realidad, Cotapos es un compositor de una personalidad propia, rotunda, contundente; su música da una impresión de pureza, de sinceridad, de honradez creadora. El mismo Arnold Schoenberg dijo en cierta ocasión, refiriéndose a él, "This artist bein a true artist, writes not what others consider beautiful, but what he himself considers beautiful". (Este artista, siendo un artista de verdad, compone, no lo que otros consideran hermoso, sino lo que él mismo considera bello).

Nuestro compatriota está por terminar su obra de más importancia y en la cual ha laborado pacientemente por 8 años. Esta su obra será estrenada en Europa muy pronto, y según opinión de famosos compositores que la han oído, está llamada a iniciar un nuevo género teatral, no sólo por su originalidad, sino por la forma mucho más directa en que trata el asunto. Su autor la ha bautizado con el título abstracto de "El Signo"?; es una sinfonía escénica de tres actos y doce cuadros.

La próxima obra que será presentada al público es un concierto sinfónico basado en una sonata escrita anteriormente, y orquestada a pedido especial del director de la Orquesta Sinfónica de Philadelphia maestro Leopoldo Stokowski, quien la dió a conocer en Nueva York y otras ciudades con un éxito halagador.

Cotapos labora además en la orquestación de cinco preludios que serán estrenados el próximo Invierno por la International Composers Guild y por otras sociedades musicales.

A tanto ha llegado su prestigio en los círculos musicales de este país, que según leemos en la revista "America Monthly", Robinsky, el célebre pianista ruso, ejecutará en uno de sus próximos conciertos, la Sonata Dionisíaca, de que es autor Cotapos. Para los que conocen el estricto espíritu selectivo de Robinsky, este hecho importa una verdadera consagración para el maestro chileno.

Con frecuencia se leen críticas acerbas en contra de la música modernista; pero es indiscutible que este género musical va creciendo rápidamente en popularidad a pesar de la indignación de los conservantistas. El concierto de Eva Gautier, años atrás, marcó el primer paso; hoy por hoy la música modernista se ha impuesto de tal manera, que es parte principal en toda audición musical.

Edward J. Dent, crítico musical inglés, ha dicho con razón "Los admiradores de Mozart o Beethoven no tienen por qué no admirar a Stravinsky, Schoenberg o Cotapos, ya que éstos interpretan más fielmente las aspiraciones de nuestros ideales. En los tiempos de Hubert Parry era cosa común el despreciar la música de Mozart porque era trivial en comparación con la de Beethoven. El entusiasmo actual por Mozart data sólo de unos 30 años atrás. Hace cien años, los entendidos consideraban a Mozart como el maestro por excelencia y a Beethoven como un peligroso innovador. La generación siguiente abandonó a Mozart porque Beethoven les parecía más de acuerdo con las tendencias de su época."

Avanzada ya la tarde, nos despedimos de Cotapos. Persiste en nosotros la impresión de que la implacable imposición de la vida material de este país, está a pesar de todo, minada por una fuerza intelectual renovadora que ya empieza a producir conmociones tendientes a nivelar las inmensas irregularidades de este país, en gestación constante y de vitalidad sin paralelo en la historia.

A. R. C.

EL AHIJADO



—¡Bravo, mi Coronel: otro padrinazgo!
—Se ha equivocado Ud. De éste, yo soy el padre.

Danza de Africa

Por Pablo Neruda

(Especial para "La Nación")

DJIBOUTI, Setiembre 2 de 1927.

Debo escribir este pasaje con mi mano izquierda, mientras con la derecha me resguardo del Sol. Del agudo sol africano, que, uno a uno, hace pasar mis dedos del rojo al blanco. Entonces los sumerjo en el agua, bruscamente se hacen tibios, fríos, pesados. Mi mano derecha se ha hecho de metal; venceré con ella (ocultándola en un guante), a los más espantosos boxeadores, al más atrevido fakir.

Estamos frente a Djibouti. No se nota el límite del mar Rojo y del Océano Indico, las aguas franquean esta barrera de letras, los títulos del mapa, con inconsciencia de letrados. Aquí se confunden aguas y religiones, en este mismo punto. Los primeros salmones budistas cruzan indiferentes al lado de las últimas truchas sarracenas.

Entonces, de la profundidad del litoral saltan los más graciosos negroides somalíes a pescar monedas del agua o del aire. Episodio descrito millones de veces y que de verdad es así: el granuja es de aceituna, con altas orejas egipcias, con boca blanca de una sola y firme sonrisa, y cuyo ombligo notable se ve que ha sido trazado por una moneda francesa lanzada desde la borda con demasiada fuerza. Son una flota de abejas obscuras, que a veces, al vuelo, cazan el ejemplar fiduciario; las más del tiempo lo arrancan del mar y lo levantan en la boca, habituándose así a ese alimento argentino que hace del tipo somalí una especie humana de consistencia metálica, clara de sonido, imposible de romper.

Djibouti es blanco, bajo, cuadrado en su parte europea, como todos los dados sobre un hule resplandeciente. Djibouti es estéril como el lomo de una espada: estas naranjas vienen de Arabia, esas pieles, de Abisinia. Sobre esta región sin inclinaciones de mar, cae el sol cae vertical, agujereando el suelo. Los europeos se esconden a esta hora en el fondo de sus casas con palmeras y sombra, se sepultan adentro de las bañeras, fuman entre el agua y los ventiladores. Sólo transitan por las calles, perpetuamente fijas en una iluminación de relámpago, los orientales desaprensivos: callados hindúes, árabes, abisinios de barbas cuadradas, somalíes desnudos.

Djibouti me pertenece. Lo he dominado paseando bajo su sol en las horas temibles: el mediodía, la siesta, cuyas patadas de fuego rompieron la vida de Arturo Rimbaud, a esa hora en que los camellos hacen disminuir su joroba y apartan sus pequeños ojos del lado del desierto.

Del lado del desierto está la ciudad indígena. Tortuosa, aplastada, de materiales viejos y resecos; adobe, totoras miserables. Variada de cafés árabes en que fuman tendidos en esteras, semi desnudos, personajes de altivo rostro. Al dar vuelta un recodo, gran zalagarda de mujeres, pollerones multicolores, rostros negros pintados de amarillo, brazaletes de ámbar: es la calle de las danzarinas. En multitud, a racimos, colgadas de nuestros brazos, quieren, cada una, ganar las monedas del extranjero. Entro en la primera cabaña, y me tiendo sobre un tapiz. En ese instante, del fondo aparecen dos mujeres. Están desnudas. Bailan.

Danzan sin música, pisando en el gran silencio de Africa como en una alfombra. Su movimiento es lento, precavido, no se las oiría aunque bailaran entre campanas. Son de sombra. De una parecida sombra ardiente y dura, ya para siempre pegada al metal recto de los pechos, a la fuerza de piedra de todos los miembros. Alimentan la danza con voces internas, gastrálgicas, y el ritmo se hace ligero, de frenesí. Los talones golpean el suelo con pesado fulgor; una gravitación sin sentido, un dictado irascible las impulsa. Sus negros cuerpos brillan de sudor como muebles mojados, sus manos, levantándose, sacuden el sonido de los brazaletes, y de un salto brusco, en una última tensión giratoria, quedan inmóviles, terminada la danza, pegadas al suelo como peleles aplastados, ya pasada la hora de fuego, como frailes derribados por la presencia de lo que suscitaron.

Ya no bailan. Entonces llamo a mi lado a la más pequeña, a la más grácil bailadora. Ella viene; con mi chaqueta blanca de palm-beach limpio su frente nocturna, con mi brazo atraigo su cintura estival. Entonces le hablo en un idioma que nunca antes oyó, le hablo en español, en la lengua en que Díaz Casanueva escribe versos largos, vespertinos, en la misma lengua en que Joaquín Edwards predica el nacionalismo. Mi discurso es profundo, hablo largamente con elocuencia y seducción, mis palabras salen más que de mí de las calientes noches, de las muchas noches solitarias del Mar Rojo; y cuando la pequeña bailarina levanta su brazo hasta mi cuello, comprendo que comprende. ¡Maravilloso idioma!

P. N.

GUIA PROFESIONAL

ABOGADOS

ALFREDO ARENAS AGUIRRE, JULIO GARCES VERA
Abogados
Agustinas 1116

ROBERTO CRUZ
Causas criminales. Morandé 440.

LUIS COUSIÑO MAC-IVER
Compañía 1264.

LADISLAO ERRAZURIZ LUIS QUINTEROS T.
Amunátegui 301. Teléfono 638.

SAMUEL GAJARDO
Morandé 450.

FERNANDO GUZMAN VERGARA
Agustinas 1143. Oficina 10. Teléfono 2687.

OSVALDO HEVIA
Morandé 244. Casilla 1831.

RAMON SEGUNDO JIMENEZ
Abogado — Huérfanos 1164. Galería Alessandri 17.

OSVALDO KOCH
Compañía 1207. Teléfono 2307.

ARTURO LAIZ VERBAL
Abogado
Morandé 450. Casilla 2419.

FIDEL MUÑOZ RODRIGUEZ
Abogado
Edificio Banco Anglo. Piso 3.o Oficina 15. Teléfono 5394.

NICOLAS MARAMBIO MONTT
Moneda 857. Asuntos civiles, mineros. Cas 2699. Teléf. 1550.

BERNARDO MUÑOZ LATORRE
Civiles, criminales, apelaciones, semaleones. Huérfanos 761. Teléfono N.o 2053.

AMBROSIO MONTT
Compañía N.o 1207.

VICENTE MOLINOS GAETE
Bandera 320. Teléfono 1153. 11 a 12 y 4 a 5.

LUIS MORALES ZUAZNABAR
Huérfanos 1946. Casilla 1873. Teléf. 958.

AGUSTIN ORTUZAR E.
Juicios civiles, comerciales, Leyes Sociales. Galería Alessandri 25, (2.º piso). Casilla 71. Teléfono 3761.

ROBERTO DE PETRIS
Galería Alesandri 25. Teléfono 5006. Casilla 4044.

ANTONIO PLANET C.
Especialmente cuestiones comerciales. Estudio: Teatinos 254. Of. 19. Casilla 13244. Teléfono 4907.

ANIBAL ROGEL ARRIAGA
Bandera 552, casilla 2996. Teléfono 4535 automático.

SALAS ROMO Hnos,
LUIS Y VICTOR SALAS ROMO
Compañía 1325. Teléfono 7527. Casilla 2231.

GUSTAVO ROJAS
Defensa Tribunal Empleados Particulares. Morandé 450.

HUBERTO SALGADO
Criminalista. Causas civiles, nulidades matrimonios. Juicios empleados particulares. San Pablo 1275.

JAVIER MARIA SILVA
FRANKLIN CORONA DEVON
Abogados
Bandera 260. Teléf. 1424.

LISANDRO SANTELICES
Bandera 260. Teléfono 831.

HUMBERTO YAÑEZ VELASCO
Compañía 1380

MEDICOS

Dr. GUILLERMO AHUMADA B.
Medicina interna. Enf. venéreas. Huérfanos 2423, 2 a 4.

DOCTOR LEONCIO ANDRADE
Medicina general. San Diego 81. 2-5. Teléfono 4528.

Dr. ARTURO ALBERTZ
Enfermedades señoras, San Antonio 275. 3-4. Teléfono 4026.

Dr. AMENABAR OSSA
Oculista, 14 años, Europa. Merced 494. 2-4. Teléfono 602.

Dr. ARNELLO
Cirugía. Anestesia. Venéreas. García Reyes 17, 1-3.

Dr. FELIX DE AMESTI
Cirugía señoras. París 812. 1 ono 8742. De 1 1|2-4. (Excepto Sábados).

LUIS AGUILAR
Médico cirujano Castro 107. Teléfono 313 De 1.30 a 3.30.

Dr. ALCAINO
Estudios Europa. Oídos, nariz, garganta. Especialista jefe Salvador Niños. 2 a 5. Dieciocho 314. Teléfono 257.

Dr. ITALO ALESSANDRINI
Cirugía, señoras, Merced 322. Ausente Europa.

Dr. ALLENDE NAVARRO
De la Universidad Lausana (Suiza) Enfermedades nerviosas y mentales. Almirante Barroso 276. Teléfono 581.

Dr. AMABAL
Estudios Europa. Partos. Señoras. 1-3. Huérfanos 1977.

Dr. BAMBACH
Adultos, niños, 3 1|2-5, Amunátegui 662.

Dr. BUNSTER
Ayudante clínica ginecológica. Cirugía señoras. Ultramicroscopía. Sta. Rosa 80. 2-3 1|2.

Dr. BOSQUEZ SILVA
Estudios Europa, Pulmón, corazón, estómago, intestinos, Rayos X. 3-6. A. Prat 80. Teléf. 19, Matadero.

Dr. RIFFO BUSTOS
Estudios Europa. Corazón, estómago. 2-5. Manuel Rodríguez 26.

Dr. BISQUERT
Vías urinarias, Sífilis. 3—6. Calle Central 15 A. (Monjitas, llegar Plaza. Teléf. 953, Cas. 2553.

Dr. BRONFMAN
Estudios Europa. Ex ayudante clínica Hospital San Vicente. Cirugía Señoras. Venéreas, 2-5. Cienfuegos 68. Teléfono 4457.

Dr. BRIONES
Cirugía, Señoras. Residente Hosp San Vicente, Catedral 1165. Lunes, Miércoles, Vier s 2-4.

Dr. BEAUMONT
Hospital Salvador. Cirugía Ginecología. 3-5. Miraflores 590.

Dr. BULNES
Medicina interna, pulmón, Rayos X. 2-4. Compañía 1378. Teléf. 5295.

Dr. BRAGA CASTILLO
Regreso Europa, Rayos X. Medicina general, niños; 9-10, 1.30-4.30. Merced 136.

Dr. BARRENECHEA
Oculista y especialista oídos, nariz, garganta. Huérfanos 801.

Dr. BUSTAMANTE
Homeópata
9-12 y 1-6 Catedral 1249.

Dr. MARIANO BAHAMONDE RUIZ
Cirugía, ginecología 1-3 1|2. Santa Rosa 59.

Dr. SANTIAGO BARRENECHEA
Oculista. Ahumada 11 De 3-6.

Doctor BALTRA
Estudios Europa. Riñón. Vejiga, génito-urinarias. 3 1|2-6. Agustinas 619. Teléfono 4366.

Dr. JULIO BARRENECHEA
Pulmón, Corazón, Digestivo. Puente 558. 2-4. Teléfono 7637. Domicilio: Serrano 450. Teléfono 7132.

LABORATORIO CLINICO
Héctor Corona T.
DELICIAS 938, entre Serrano y A. Prat, casi esq. Serrano
Exámenes químicos, bacteriológicos, orina, expectoración. Sangre, jugo gástrico, etc. Auto vacunas. Teléfono 3695.

CONSULTORIO MEDICO PEDAGOGICO. Para retardados o difíciles orientación de la enseñanza. Dr. Lea-Plaza. Prof. de la Facultad de Medicina. Dr. Tirapegui. Director del Laboratorio de Psicología Experimental. Consultas: Sábados 4-7. Compañía 2105.

Dr. ALDO CONTRUCCI
Estudios Europa. Medicina interna. Nataniel 142. 2.30-4.30. Jefe Clínica. Teléfono 3340.

Dr. CASTAÑEDA IGLESIAS
ex-médico Hospital Niños. Compañía 1839. Teléfono 254. 13.30-15.30 horas.

Dr. CRUZ COKE
Regresó Europa Compañía 1555. Teléf. 4205. 17-18.30 horas.

Dr. HECTOR CORONA
Bronquios, pulmón, asma. Delicias 938. 14-15 horas.

Dr. LEON CHONCHOL
Medicina general. Rayos X, sífilis, piel, venéreas. Serrano 39. 3-6.

DOCTOR COMMENTZ
Enfermedades niños. Delicias 958. 14-16 horas.

DOCTOR CHARLIN, PARIS 823.— 3 a 6. Oculista.

Dr. Leonidas Corona T.
ESTUDIOS EN EUROPA
Laboratorio Clínico, Delicias 938 (frente a Estado).

Dr. CARVALLO
Pulmón, Pneumotórax, Medicina interna, 2 a 4. Claras 457. Teléfono 3642.

Dr. CASASBELLAS
Regreso de Europa. Corazón, pulmón, estómago e intestinos. 1—4 horas. Santo Domingo 1716. Teléfono 2382.

Dr. CASTRO GUEVARA
Cirugía general. Barroso 24. Teléf. 4381.

Dr. EDUARDO DE RAMON
Profesor extraordinario. Ginecología, estudios Europa. Cirugía señoras, partos, 14 a 16 horas. Agustinas 1606. Teléfono 4623.

Dra. JUANA DIAZ MUÑOZ
Señoras, niños, 15-16.30 horas. Claras 346. Teléfono 4903.

Dr. IGNACIO DIAZ MUÑOZ
15-16 horas, Bandera 574. Teléfono 3424. Medicina general. Vías urinarias.

Dr. DRECKMANN WEST
Enfermedades nerviosas. Medicina general, Electroterapia. 3 1|2-6. Catedral 1165. Teléf. 1442

Dr. RICARDO DONOSO
Corazón, pulmón Miraflores 170.

Dr. DIMITSTEIN
Agustinas 1308, esquina Teatinos. Rayos X. Corazón, Pulmón, Estómago e Hígado. 1 a 4. Teléfono 3848 Domicilio: Rosales 1656, entre Castro y Dieciocho.

DOCTOR ESPINA
Rayos X. Estudios Europa. — Teléfono 2102. 13.30 - 16 horas. Catedral 2288, esquina Cumming.

Dr. ESPILDORA LUQUE
Oculista. Estudios Europa. 13-18 horas. Delicias 416.

Dr. EGGERS
Especialidad niños. Castro 31. Teléfono 5312.

Dr FUENZALIDA CORREA
Cirugía. Partos. 14-16 horas. Castro 39.

PROFESOR FONTECILLA
Regresó Europa. Delicias 1626. — Rayos X, pulmón, nervios.

Dr. FUENZALIDA BRAVO
Niños. Merced 560. Teléfono 1721.

Dra. LAURA FLORES FERNANDEZ
Enfermedades señoras. 14-16 horas. Santa Rosa 382.

Dr. CARLOS GARCES B.
LABORATORIO CLINICO
Delicias 978, frente a Ahumada. Teléfono 3747. Exámenes químicos, bacteriológicos, reacción Wassermann. Abierto a toda hora.

Dr. JULIO GONZALEZ CHACON
Piel, Sífilis, venéreas. 3 a 5. Bandera 736. 7 F.

Dr. ALFREDO GRUNBERG
Oídos, nariz, garganta. 4-6. Claras 549.

Dr. GORGEWSKY
Enfermedades Estómago. Intestinos, Hígado, Pulmón, Rayos X. 2 a 5. Brasil 53.

Dr. FELIX GROHNERT
Regresó Europa. Enfermedades piel, sífilis, venéreas. Ejército 391. Consultas 14 a 15 horas.

DOCTOR GIANELLI
ESTUDIOS EUROPA
SIFILIS PIEL
VIAS URINARIAS
21 MAYO 582
2 a 6

Dr. GREENE
Cirugía, Ginecología París 809. Estudios Europa. 14-16 horas. Teléfono 2860.

Dr. GONZALEZ H.
Estómago, intestinos, hígado, obesidad, reumatismo, diabetes, pulmones y riñones. 13 a 15 horas. Ejército 644.

Dr. ANIBAL GREZ
Garganta, nariz, oídos. 2-4. Miguel de la Barra 412, esquina Merced.— Teléfono 4515.

Dr. GLEISNER
Cochrane 114. Ausente en Estados Unidos.

Dr. OSCAR GUZMAN
Estudios Europa. Enfermedades de la piel, sífilis y venéreas. 2-6. Moneda 1475.

Dr. HERRERA ROGER
Enfermedades niños. Estudios Europa. 13-14 horas. Delicias 2175. Teléfono 2679.

Dr. GUSTAVO GIBON
Cirugía, Ginecología. Brasil 32. — Teléfono 3126. 14-15 horas.

Dr. AGUSTIN INOSTROZA
Regresó de Europa. Cirugía General. Ortopedia. Agustinas 1357. Consultas: 4 a 6.

DOCTOR ALFREDO JUNEMANN WATSON
Médico-Cirujano
Mosqueto 564. — Horas de consulta de 15 a 18 horas.

Dr. ROBERTO JARAMILLO
Ejército 707. Teléfono 142, Parque.

Dr. JOHOW
Regresó Europa. Cirugía, Ortopedia. 3-4. Catedral 3049.

Dr. TEODORO KAUSEL
Enfermedades niños. Compañía 3129. Teléfono 210. Estación. 4-5.

Dr. KRUMBACH
Titulado Chile-Alemania. Señoras, Medicina general, sífilis. 3-5. Alameda 870. Teléfono 50. Leones.

INSTITUTO RADIOLOGICO Dr. ADOLFO KAPLAN
Radioscopía, radiografía, radioterapia, radium. Huérfanos 1466.

Dr. TEODORO LEIBLE
Enfermedades nerviosas. Electricidad médica. Medicina interna, Olivos 794.

Dr. LABRA LETELIER
Nariz, garganta, oídos. 14-17 horas. Compañía 1361.

Dr. H. LEA PLAZA
Estudios Europa. Compañía 2115. Consultas 15-18 horas, conforme hora fija. Teléfono 3880.

Dr. ARMANDO LEON
Cirugía. Compañía 1209. 13-15 horas. Teléfono 3840.

Dr. ARTURO H. LOIS
Medicina general. Vías Urinarias, Sífilis. 14-16 horas. Huérfanos 1433.

Dr. LAVAL
Medicina interna. Cochrane 840. 13.30-15.30 horas.

Dr. OSCAR MELENDEZ
Ayudante clínica prof. Prado Tagle. Medicina interna. Sífilis. Santo Domingo 1036. 15-16 horas. Teléfono 2831.

Dr. MORAGA FUENZALIDA
Estudios Europa. Niños, 15.30 a 16 horas. Cochrane 112. Teléfono 2804.

Dr. WALTER MALSCH
Oídos, nariz, garganta. 4—6. Catedral 1165.

Dr. ITALO MARTINI Z.
Oculista. Estudios Europa. Ahumada 17. De 15 a 17 horas.

Dr. JUAN MARIN
Cirugía, Enfermedades venéreas. 3-5. San Martín 470.

Dr. MUÑOZ VALENZUELA
Residente Hospital Niños. Matucana 303. 14-17 horas.

Dr. MALBRAN
Providencia 1936. Teléfono 303.

Dr. MORALES VILLABLANCA
Piel. Sífilis. Venéreas. Rayos ultra-violeta. 2-4. Claras 346. Teléfono 4903.

Dr. JUAN MONTENEGRO
Enfermedades Niños. Manuel Rodríguez 472.

Dr. MANUEL MORENO
Medicina general. Pulmón, Estómago. Pneumotórax artificial San Francisco 155. 14.30 a 16.30 horas.

Dr. NUÑEZ ZAMORA
Señoras, partos. 14-16 horas. Matucana 289. Teléf. 291. Estación.

Dr. MARCIAL PARADA S.
Oídos, nariz, garganta. Agustinas 936. 15.30 a 18 horas. Teléf. 186, Nuñoa.

Dr. ORREGO PUELMA
Amunátegui 268. 15.30-17.30 horas. Teléfono 1317.

Dr. ALEJANDRO OLIVARES
Medicina interna. Corazón. Ausente en Europa. Bandera 714.

Dr. PIERRET
Oídos, nariz, garganta. 13.15.30 horas. Molina 34.

Dr. DAVID PULIDO
Enfermedades niños. Santo Domingo 1790. Teléfono 2152. 13-15 horas.

Dr. PANATT
Regresó Europa. Corazón, Pulmón, Estómago, Rayos X. 1.30—4. Teléfono N.o 1211. Delicias 1416.

Dr. JULIO PAREDES
Enfermedades señoras. Medicina, cirugía. Brasil 47. 14-16 horas.

Dr. DANIEL PRIETO
Oculista
Estudios Europa Compañía 1261.— Teléfono 4359. 15.30 a 17.30 horas.

Dr. PANTOJA
Corazón, Pulmón. Estómago, sífilis. Rayos X. — Metabolismo basal, 2-4. Delicias 978. Teléfono 3747.

Dr. JORGE PARGA RIOS
Medicina Interna 6-7. Delicias 868. Teléfono 5483.

Dr. QUIJANO
Pulmón, Corazón, Estómago. Merced 560. 13.30-15 horas. Teléfono 83, San Miguel.

PENSIONADO QUIRURGICO
Dr. Aquiles Riveros
Maternidad particular. — Avenida Matta 586. — Teléfono 97, Matadero Gran establecimiento atendido por cirujanos especialistas. Jardines, salas de operaciones. Rayos X, electricidad, laboratorio.

Dr. ROJAS TRONCOSO
Afecciones nerviosas y mentales. Olivos 831, de 13-15 horas.

Dra. FRESIA ROSAS DE BEHM
Señoras y niños. De 14 a 17 horas. Ahumada 47.

Dr. ROJAS CARVAJAL
Afecciones pulmonares, nerviosas. Rayos X. 4 1|2-6. Compañía 1378. Teléfono 5295.

ALBERTO RAHAUSEN
Señoras. Cirugía, 1-4. San Diego 49.

Dr. SCHUSTER
Vías urinarias, Sífilis, 15-17 horas. 21 Mayo 578.

Dr. SANTANDER
Estudios Europa. Estómago, intestinos. Rayos X. Bandera 780.

CARLOS SEAMAN
Médico-cirujano. 14.15.30 horas. Delicias 236. Teléfono 3312.

Dr. WALDEMAR SOMMER
Vías urinarias, sífilis, 15 a 18 horas. Teléfono 4774. Claras 205.

Dr. SIEVERS
Jefe gabinete kinesiterapia, Instituto Educación Física. Morandé 742. 15-16 horas. Domicilio, Molina 632.

Dr. MARCO A. SEPULVEDA R.
Laboratorio Clínico. Miraflores 450. Teléfono 233.

Dr. OTTO SCHWARZENBERG
Enfermedades niños. Santo Domingo 1280, 2-4. Teléfono 7033.

Dr. E. SYLVESTER
Vías urinarias, Sífilis, Reacción Wassermann. Consultas 17-20 horas. Rosas 1965.

F. SCHILLING
Ginecología y partos. Monjitas 842. Teléfono 5248. Consultas 13-15.30 horas.

ADALBERT STEEGER
Enfermedades de niños. Monjitas 842. Teléfono 5248. Consultas 14-16 horas.

Dr. STOLTING
Oculista. Médico recibido Alemania-Chile. Compañía 1581. De 15 a 17 horas.

Dr. TORRES TORRES
Señoras. Cirugía, 2-5. Delicias 261.

Dr. ISAURO TORRES
Medicina interna, niños, 14-16 horas. Dieciocho 87.

Dr. VERGARA KELLER
Estudios Europa. Partos, Ginecología. Huérfanos 736.

Dr. VILLAGRA
Estudios Europa. Pulmón. Rayos X. Neumotórax. Dieciocho 437-A. 14-16 horas.

PENSIONADO "LAENNEC"
SAN JOSE DE MAIPO — TELEFONO 8
PARA ENFERMOS DEL PULMON (NO CONTAGIOSOS)
DIRECTOR: Dr. VEGA MACHERET
DELICIAS 274

Dr. JAIME VIDAL
Regresó Europa. Especialmente corazón, pulmón, diabetes. Claras 557. Teléfono 3060. 14-16 horas.

Dr. VIVES BRAVO
Delicias 335
Enfermedades niños. Teléfono 2595.

Dr. G. E. VIDAL S.
Delicias 2552. Teléfono 245. Estación. 14-16 horas.

Dr. VICUÑA HERBOSO
Ayudante clínica prof. Prado Tagle. Hospital San Vicente. Medicina interna. Especialmente corazón. Rayos X. Almirante Barroso 270. Ausente en Europa.

Dr. YUNGE
14 a 16 horas. Santo Domingo 1286. Teléfono 5230.

Dr. YAÑEZ G.
Estudios Europa Piel, Sífilis, venéreas. Merced 559. De 15 a 17 horas. Casilla 618.

Dr. WEINSTEIN
Piel, sífilis, venéreas. Ausente Europa.

Dr. WIREN
Oídos, nariz, garganta. Compañía 1606. 14 a 17 horas.

Dr. WAUGH
606. Estudios Europa, internas, 914. Venéreas sífilis, Wassermann. Compañía 1863, 14-16.30 horas. Teléfono 4839.

MASAJISTAS

PROF. MARCO A. VERA
Masaje médico
Dirigido por el Dr. Braga Castillo. Merced 136. 10-12 6-8.

DENTISTAS

Dr. ERNESTO ANGUITA
Especialista Piorrea y Radiografía. Estudios Filadelfia. Edificio Aristía, piso 7.o

Dr. MANUEL AYLWIN
Estudios Europa y EE. UU. 9-11 y 14-19 horas. Catedral 1275.

Dr. ALCOCER
Consultas: 9-12, 14-19 horas. Delicias 858.

Dr. GUILLERMO AHUMADA
Claras 380 Plazuela Merced. Teléfono 4101. Casilla 3206.

CLINICA DENTAL
Dr. EMILIO DEL P. DREGAL B
Rosas 1353.

DENTADURAS DE PORCELANA
base de oro o acero inoxidable. Procedimiento moderno, sólido, estético, liviano. Dr. Oscar Bezanilla. Rosas 1210. Teléfono 6455.

ANTONIO FAGIOLI
Ayudante Prótesis Escuela Dental, Martes, Jueves, Sábados. Puente 558.

Dr. ADOLFO CHECHILNISKY
Echaurren 87.

Dr. CERDA LOPEZ
Ahumada 11, Teléfono 4221. Puentes, coronas somnoformo.

ALBERTO GONZALES
Estudios Filadelfia. Extracciones difíciles, indoloras Agustinas 1116.

Dr. GALLARDO GONZALEZ
Estudios Filadelfia, 8-12 y 14-18 horas. Echaurren 26.

Dr. A. LENG
Jefe Clínica Piorrea. Escuela Dental. 14-18 horas Huérfanos 1616.

CLINICA DENTAL
Doctor Moreno Olea, fundada con doctor Valenzuela Basterrica, 1917. Especialistas atienden Teléfono 359. Huérfanos 1616.

EDISON ROSSEL
Monjitas 718. Teléfono 5297.

CARLOS H. ROJAS
Dentista. Delicias 865.

JOSE MARIA SAAVEDRA
Correcciones de la cara. Alameda 1313.

Dr. WALDO VILA
Cirugía, Piorrea, ayudante Clínica Escuela Dental Cienfuegos 162.

Dr. ENRIQUE SANSOT
Ahumada 11. Teléfono 4221. 9-12, 14-19 horas.

MANUEL VEAS
Dentista. Delicias 2877





VETERINARIA
Dr. Luis Schmidt Herman
MONJITAS 780 — TELEFONO 3648
Vacunas Lignieres, bacterinas contra mamitis, cólera y difteria aviar, suero anti-carbuncloso, sueros polivalentes. Remedios e instrumentales en general.
Laboratorio y Hospital:
SAN FRANCISCO 2291
TELEFONO 127. San Miguel
Análisis gratis. Elaboración de vacunas y sueros. Hospital para toda clase de animales.
CLINICA PARA PERROS Y GATOS
Atendida por el único especialista Dr. Schmidt Herman. Doce años práctica. Estudios especializados. 9 1|2 A 12 EN EL HOSPITAL; 3 A 5 Y M. EN MONJITAS 780
Veterinarios titulados para el servicio a las haciendas y en la ciudad. Consejos gratis para prevenir y curar enfermedades en los animales y aves.

Se venden
Instalaciones completas de maderas para divisiones de oficina.
Antigua Galería de la Bolsa.
Tratar.
BANDERA 125
N-21

GRAN OCASION
FABRICA DE TEJIDOS DE ALGODON EN CHIGUAYANTE (CONCEPCION).
SE OFRECE EN VENTA, PARA VISITARLA, DIRIGIRSE A LOS
SEÑORES ALLARDICE Y CIA.
VALPARAISO. . . . CASILLA 86 V.
CONCEPCION. . . . CASILLA 32 C.

Paños para Billares
desde $ 35.00 el metro; ancho desde 1.60 mt.,
Cómprelos en la
CASA MATEO DELPORTE
PUENTE, ESQUINA SANTO DOMINGO

PROPUESTA — DE — ARRIENDO
POR EL FUNDO "Santa Sofía de Lo Cañas"
De 100 cuadras planas, regadas, con 12 de viña, y más de 300 de buenos rulos, ubicado a 6 kls. de Ñuñoa, y a 4 de Estación "Bellavista", del F. C. de Pirque, RECIBIREMOS HASTA EL 15 DE DICIEMBRE, a las 3 P. M. — El fundo cuenta con casas, bodegas, establo, galpón de pastería, 12 posesiones para inquilinos, etc., y se entrega el 15 de Mayo de 1928.
Bases y antecedentes darán:
JOSE MANUEL BALMACEDA Y CIA.
BANDERA 70 — SANTIAGO — CASILLA 2333

F. MARTINRE
SE TRASLADO A DELICIAS
ESPECIALIDADES EN CORDELES E HILOS DE TICULOS TAPICERO Y MERCERIA EN GE

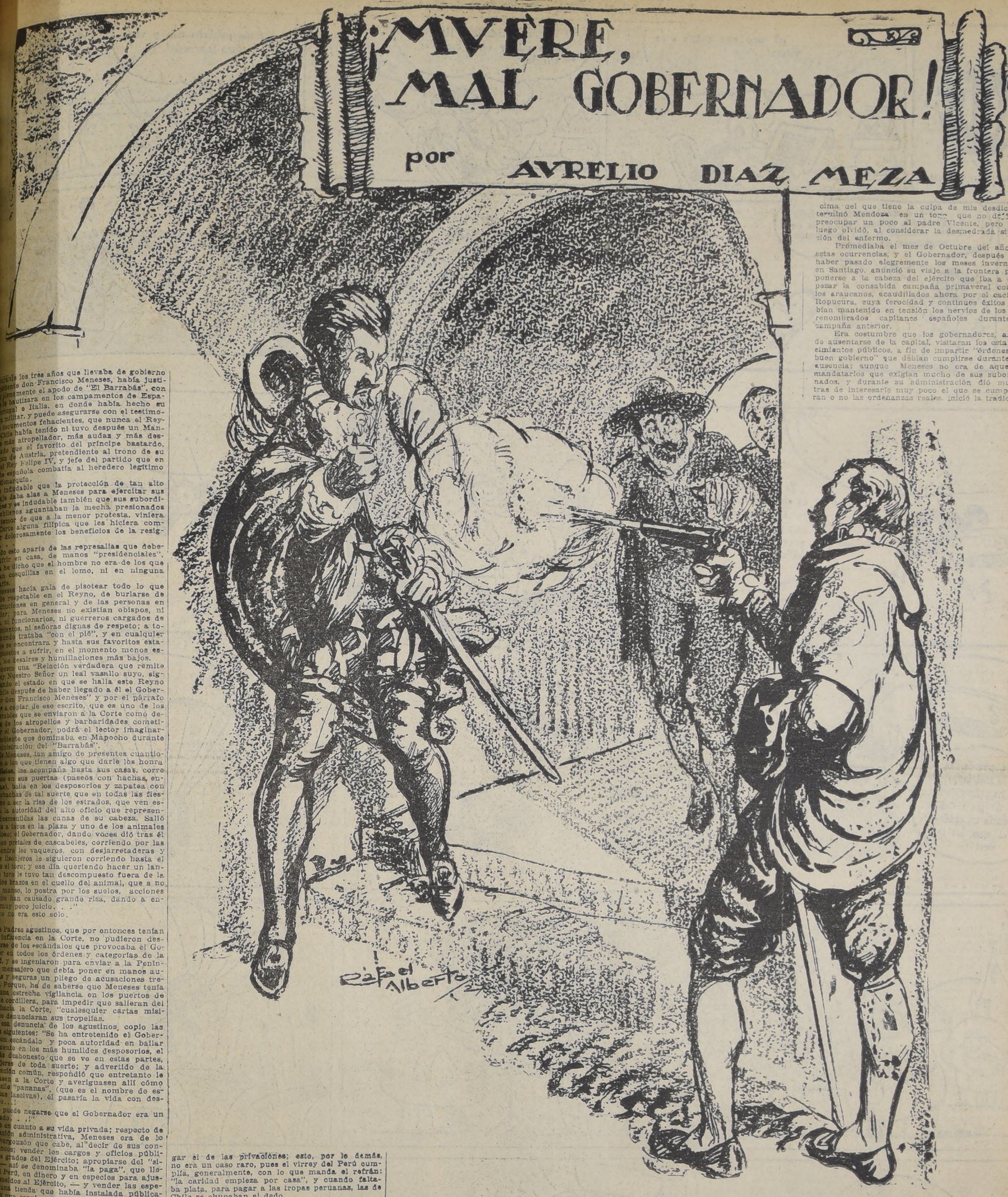
Madres
SI NO PODEIS AMAMANTAR A VUESTROS HIJOS, DADLES
LACTOGENO
LECHE EN POLVO PREPARADA POR LA
CASA NESTLE
Base: Leche en polvo, sin descremar.

MUEBLES
CON GRANDES FACILIDADES DE PAGO, OFRECE LA FABRICA DE MUEBLES
LA EUROPEA
BANDERA 214
Frente al Banco Anglo.
TELEFONO AUTO 5265 N|O.

Barras de Fierro
Hinze y Bostelmann
Chacabuco 61
Fierro
Es propiedad, inscripción N.o 924.

¡VIVERE, MAL GOBERNADOR!

por AVRELIO DIAZ MEZA



Durante los tres años que llevaba de gobierno el presidente don Francisco Meneses, había justificadamente el apodo de "El Barrabás", con que le bautizara en los campamentos de España, Portugal o Italia, en donde había hecho su carrera militar, y puede asegurarse con el testimonio de documentos fehacientes, que nunca el Rey-no de Chile había tenido ni tuvo después un Mandatario más atropellador, más audaz y más desaforado que el favorito del príncipe bastardo, don Juan de Austria, pretendiente al trono de su hermano el Rey Felipe IV, y jefe del partido que en la corte española combatía al heredero legítimo de la Monarquía.

Es indudable que la protección de tan alto personaje daba alas a Meneses para ejercitar sus desmanes y es indudable también que sus subordinados, pocos aguantaban la mecha presionados por el temor de que a la menor protesta, viniera de la Corte alguna filípica que les hiciera comprender dolorosamente los beneficios de la resignación.

Todo esto aparte de las represalias que debería sufrir en casa, de manos "presidenciales". Ya he dicho que el hombre no era de los que aguantan cosquillas en el lomo, ni en ninguna otra parte.

Meneses hacía gala de pisotear todo lo que fuera de respetable en el Reyno, de burlarse de las instituciones en general y de las personas en particular; para Meneses no existían obispos, ni oidores, ni funcionarios, ni guerreros cargados de merecimientos, ni señoras dignas de respeto; a todo el mundo trataba "con el pié", y en cualquier parte que se encontrara y hasta sus favoritos estaban dispuestos a sufrir, en el momento menos esperado, los desaires y humillaciones más bajos.

Conozco una "Relación verdadera que remite al Rey Nuestro Señor un leal vasallo suyo, significando el estado en que se halla este Reyno de Chile después de haber llegado a él el Gobernador don Francisco Meneses" y por el párrafo que voy a copiar de ese escrito, que es uno de los muchos terribles que se enviaron a la Corte como denuncias de los atropellos y barbaridades cometidas por el Gobernador, podrá el lector imaginarse el ambiente que dominaba en Mapocho durante la administración del "Barrabás".

"Es Meneses, tan amigo de presentes cuantiosos, que a los que tienen algo que darle los honra y regala, los acompaña hasta sus casas, corre delante de ellos en sus puertas (paseos con hachas encendidas), baila en los desposorios y zapatea con las hachas de tal suerte que en todas las fiestas viene a ser la risa de los estrados, que ven escarnecida la autoridad del alto oficio que representa, desmentidas las canas de su cabeza. Salió una vez a toros en la plaza y uno de los animales salió furioso; el Gobernador, dando voces dió tras él con unos pretales de cascabeles, corriendo por las calles entre los vaqueros, con desjarretaderas y muchos lisonjeros le siguieron corriendo hasta el cabo de la plaza el toro; y ese día queriendo hacer un lance a un toro le tuvo tan descompuesto fuera de la silla y los brazos en el cuello del animal, que a no ser un manso, lo postra por los suelos, acciones todas que han causado grande risa, dando a entender muy poco juicio. . . ."

Pero no era esto solo.

Los Padres agustinos, que por entonces tenían gran influencia en la Corte, no pudieron desentenderse de los escándalos que provocaba el Gobernador en todos los órdenes y categorías de la sociedad, y se ingeniaron para enviar a la Península un mensajero que debía poner en manos augustas y seguras un pliego de acusaciones terribles. Porque, ha de saberse que Meneses tenía establecida una estrecha vigilancia en los puertos de la cordillera, para impedir que salieran del país hacia la Corte, "cualesquier cartas misivas que denunciaran sus tropelías.

De esa denuncia de los agustinos, copio las líneas siguientes: "Se ha entretenido el Gobernador con escándalo y poca autoridad en bailar públicamente en los más humildes desposorios, el más deshonesto que se ve en estas partes, con mujeres de toda suerte; y advertido de la corrección común, respondió que entretanto le enviasen a la Corte y averiguasen allí cómo era el baile "pamanas", (que es el nombre de esas danzas lascivas), él pasaría la vida con desgozo. . .!

No puede negarse que el Gobernador era un hombre alegado. . .!"

Esto en cuanto a su vida privada; respecto de su actuación administrativa, Meneses era de lo más desvergonzón que cabe, al decir de sus contemporáneos; vender los cargos y oficios públicos y los grados del Ejército; apropiarse del "situado" —así se denominaba "la paga", que llegaba del Perú, en dinero y en especies para ajustar los sueldos al Ejército, — y vender las especies en una tienda que había instalada públicamente en una esquina de la Plaza con la calle de la Ensenada; quitar sus tierras a los encomenderos para dárselas a otros que le gratificaban con "preseas"; obligar a los capitanes de buques a pagar una gruesa suma para obtener el permiso para salir del puerto. . . Estos y otros capítulos de la "Relación", para la bolsa del Gobernador estaban sistemáticamente establecidos a lo largo del año, y ¡guay! del funcionario de hacienda que no cumpliera las órdenes del Presidente.

Contra estos funcionarios hubo uno, sin embargo, que se opuso, a dar cumplimiento a las groseras extorsiones que ordenaba Meneses; el contador, verdaderamente heroico, fué el veedor general del ejército don Manuel de Mendoza y Mendoza, que tenía a su cargo la Intendencia y la Administración del "situado" en Concepción.

Cuando se recibió el situado del año 1665, el veedor verificó personalmente su distribución dentro de las normas establecidas por las ordenanzas reales y Meneses sólo fué solicitado para poner su firma en los documentos de liquidación final. Cuando se le hubieron presentado los papeles, el Presidente frunció el ceño, hojeó el expediente, hizo como que examinaba las cuentas, preguntó, inquirió y, por fin, estirándose el garabato. Pero al devolver los papeles al veedor, díjole:

—Señor Mendoza, cuando reciba vuestra merced el situado próximo, avísemelo, antes de hacer los ajustes; creo que debo ver antes, en qué parte ha de emplear la tropa sus haberes, no sea que haya de quedarse.

—La tropa pide al situado lo que necesita, señor Gobernador, y a ninguno se le hace fuerza para tomar lo que no quiere, contestó el veedor, pero puede vuestra señoría comprobarlo con sólo preguntar a cualquier soldado y a su capitán, sin cuyo consentimiento no se hace nada.

—Bien está, señor mío; pero en adelante hágame ahora lo ordeno a vuestra merced.

Al año siguiente no llegó "situado", lo que obligó a decir que el Ejército de la frontera, a costa de muchos sacrificios personales, tuvo que agregar el de las privaciones; esto, por lo demás, no era un caso raro, pues el virrey del Perú cumplía, generalmente, con lo que manda el refrán: "la caridad empieza por casa", y cuando faltaba plata, para pagar a las tropas peruanas, las de Chile se chupaban el dedo.

La anhelada "paga", de 1666 llegó, por fin, a mediados de Marzo de 1667, en el navío "San Juan Durmiente", que, antes de fondear en Penco, estuvo a punto de naufragar en las costas de Maule, y al saberse la noticia de haber llegado el suspirado maná, todos los capitanes de las diversas guarniciones fronterizas mandaron a sus habilitados para que recibieran la parte que correspondía a la gente de su mando. El veedor Mendoza entró en sus meticulosas funciones y en menos de una semana presentaba al Gobernador los estados de distribución a fin de que autorizara la entrega de las especies y del dinero remitidos por el virrey.

Meneses pasó la vista por los papeles y sin mayores melindres los tiró de lado y dijo:

—Señor Mendoza, veo que la distribución no está buena y que vuestra merced no ha tenido presentes las órdenes que le dí el año pasado, lo cual paréceme muy mal.

—Repare vuestra señoría, señor Gobernador, en que el "situado", no está aún distribuído y en que estas listas representan solamente los pedidos que hacen los capitanes y soldados para satisfacer sus necesidades, con la esperanza de que vuestra señoría y merced las remedie. . .

—¿No está distribuído, aún, el situado. . .?

—No, señor Gobernador. . .

—Eso es otro cantar, señor mío. Pues bien, ordene vuestra merced que el barco que lo trajo ponga proa al Norte y que surja en el puerto de Valparaíso. El situado se distribuirá en Santiago, y por mi mano, que yo, mejor que ningún otro, sé lo que necesitan los soldados. .

—Con el respeto que debo al señor Gobernador, respondió el veedor Mendoza, me permito reparar que esto no se conforma con las ordenanzas reales de hacienda, de cuyo cumplimiento soy el único responsable ante el Consejo de Su Majestad.

—¿Cómo es eso, seor veedor, o seor majadero, de cualquier cosa. . . ?

—¡Señor Gobernador. . .!, interrumpió con ofendido acento el Veedor.

—¡Señor cuerno!, gritóle el Gobernador, plantándosele a una vara de distancia. ¡Sepa el veedorcillo que aquí mando yo solo, y lo que me place, y que me importa un cuesco del tal consejo de Su Majestad. . .! ¡Y largo de aquí, terminó, estirando enérgicamente su brazo hacia la puerta, que me parece raro estarlo viendo todavía en mi presencia!. . . ¡el curialillo de pega. . .! Esa misma tarde fué destituído Mendoza de su alto cargo de veedor general del Ejército, y una semana más tarde partía con dirección a la capital para recluirse en el Hospital de San Juan de Dios, víctima de unas fiebres malignas "que le agravaron la pesadumbre de su desgracia."

Sin que nadie osara oponerse a sus disposiciones, Meneses llevó a cabo su proyecto de traer a Santiago las especies del "situado" que había llegado a Penco, y allá por el mes de Mayo lo puso en venta en "la tienda del Gobernador", situada, ya lo he dicho, en la esquina de la Plaza, "sacando de ellas gran partido y precio."

Tal fué el escándalo que provocaron en Santiago estos hechos, que la Audiencia, en una comunicación al Rey, enviada, por cierto, cuando Meneses ya no estaba en Chile, decía lo siguiente: "Pruébase bastantemente que la forma en que se han distribuído los "situados" ha sido saber, dicho Gobernador, cuáles son los fardos de mejores géneros y que se aparten para sí, haciéndolos traer a esta ciudad de Santiago con las mismas marcas reales que vienen de Lima, y vender la ropa por su cuenta en la tienda de mercaderías que manejaba en la plaza pública Francisco Martínez de Argumedo, que comúnmente se llamaba del Gobernador, ocasión de que los soldados fuesen mal socorridos y anduviesen desnudos, descalzos, y otros cubiertos con camisetas de indios. . ."

Entretanto el veedor Mendoza continuaba asilado en el hospital, enfermo y pobre, sin esperanzas de ser restituído a su antiguo empleo, cuyo sueldo era la única renta con que contaba para subvenir a sus necesidades de hidalgo honrado y austero. En ese establecimiento el veedor tenía un antiguo y buen amigo, el fraile hospitalario fray Vicente Radrigán, que había sido "su ángel de guarda, sin cuya asistencia habría fallecido de esta vida."

—Padre Vicente, esta existencia me es insoportable, y bien quisiera que Dios y Nuestra Señora me sacaran de ella con la muerte, dijo un día el veedor a su amigo. Ya estoy sano de cuerpo, mediante su caridad; pero tengo lastimado el espíritu con la injusticia que padezco por ese Gobernador que Dios confunda y castigue. . .

—Don Manuel, no profiera vuestra merced esas palabras de rebelión; acepte los sufrimientos que Dios le concede en esta vida, en descuento de sus culpas, y ruegue humildemente a Nuestra Señora que mueva el corazón del señor Gobernador para que repare los daños que ha hecho a vuestra merced, si es que con ello le viene la salvación de su ánima. . .

—Padre, eso de la resignación está muy bueno para dicho; pero no lo quisiera ver a su paternidad en mi caso, sufriendo injustos vejámenes, y consumiéndome en la pobreza, junto con el fiel criado que me acompaña desde mis primeros años en el Perú. Digo a su paternidad, con la franqueza de un hidalgo: yo no tengo inclinaciones para vivir de la caridad ni para morir de pobre, por más que su paternidad me diga que con ello hago méritos para la otra vida. . . ¡Alguna vez habré de echar la vista encima del que tiene la culpa de mis desdichas, terminó Mendoza en un tono que no dejó de preocupar un poco al padre Vicente, pero que luego olvidó, al considerar la desmedrada situación del enfermo.

Promediaba el mes de Octubre del año de estas ocurrencias, y el Gobernador, después de haber pasado alegremente los meses invernales en Santiago, anunció su viaje a la frontera para ponerse a la cabeza del ejército que iba a empezar la consabida campaña primaveral contra los araucanos, acaudillados ahora por el cacique Ropucura, cuya ferocidad y continuos éxitos habían mantenido en tensión los nervios de los más renombrados capitanes españoles durante la campaña anterior.

Era costumbre que los gobernadores, antes de ausentarse de la capital, visitaran los establecimientos públicos, a fin de impartir "órdenes de buen gobierno" que debían cumplirse durante su ausencia; aunque Meneses no era de aquellos mandatarios que exigían mucho de sus subordinados, y durante su administración dió muestras de interesarle muy poco el que se cumplieran o no las ordenanzas reales, inició la tradicio-

nal visita, más por ostentación que por otra cosa, y el día 19 de Octubre presentóse sorpresivamente al Hospital de San Juan de Dios, acompañado sólo de su ayudante, el coronel don Luis Francisco Fierro, y sin esperar la presencia del Superior, se introdujo en la sala de pobres de Nuestra Señora del Socorro.

La voz de que el Presidente había llegado al Hospital se difundió rápidamente, y antes de cinco minutos el magistrado se encontró rodeado por los religiosos, quienes lo acompañaron respetuosamente a recorrer el santo asilo, "desde la cancelería al repostero" y por último se encaminaron a la capilla para "dar gracias por tan alta visita".

El veedor Mendoza estaba tomando el sol en un extremo del segundo patio cuando llegó hasta él la noticia de la visita del Presidente; el enfermo estaba con un humor de todos los demonios, y maldita la gracia que le hizo el tener que presentarse, como era la obligación de todos los moradores, ante el caracterizado visitante. Pronto llegó hasta él, corriendo, su fiel criado, un vizcaíno llamado Cortés, y díjole:

—¡Señor!. . ha llegado el señor Gobernador y debemos instalarnos en nuestra sala, para darle la bienvenida. . .

—¿La bienvenida a ese pícaro?, replicó, dando un respingo, el amargado don Manuel de Mendoza.

—Es de ley, y así lo manda el padre prior. .

—¡Bien!, contestó el veedor, apretando los dientes, mientras sus ojillos brillaron con resplandores siniestros; ¡ve, adelante, que ya voy!. . .

Y con paso firme se encaminó hacia su

(Pasa a la Pág. 4)



Muera el mal Gobernador

(Continuación)

tución de la sala de San Ramón Nonato, en donde tenía su alojamiento.

Todavía no llegaba la comitiva a tal sala, de modo que Mendoza tuvo tiempo para entrar, abrir un saco, registrarlo, extraer de allí un objeto que escondió bajo su raída capa, y salir a paso apurado hacia la puerta principal, precaviéndose de no ser visto por los frailes.

Salió a la Cañada e intalóse bajo un sauce que dejaba caer su llorona cabellera sobre la acequia que corría a tajo abierto por mitad del antiguo cauce del Mapocho; a poco acomodóse sobre un poyo de piedra y quedó en atenta observación, frente al zaguán del Hospital, por donde tenía que salir el Gobernador cuando se retirase, terminada la visita.

No había transcurrido media hora cuando el movimiento de los sirvientes de la "cancelería" indicaron que la comitiva venía de regreso y que el Presidente se acercaba al zaguán y a la puerta para retirarse del establecimiento. Mendoza se puso de pie y encaminóse a paso largo, pero vacilante, hacia el portón, y una vez allí, situóse tras una de las "pilastras" exteriores.

Méneses iba, según su costumbre, adelante; su orgullo de primer mandatario le impedía marchar llevando al lado un acompañante, y solamente concedía tal honor al obispo o a los oidores, y cuando estaba en buenas relaciones con ellos. lo que ocurrió muy pocas veces.

Se despidió, "con una venia", del padre Prior, y mientras los demás inclinaban sus bustos para corresponder un saludo que les llegaba sólo de reflejo, cruzó el zaguán taconeando firme sobre el empedrado. Cuando iba a trasponer el dintel para poner el pie en la acera, el veedor don Manuel de Mendoza avanzó dos pasos, levantó su brazo armado de una pistola y la descerrajó sobre el Presidente...

—¡¡Muere... mal Gobernador...!, dijo el ofendido hidalgo, en una exclamación de reconcentrado rencor.

Lo inesperado del suceso paralizó un momento la acción de los circunstantes; pero en seguida brillaron la espada del Gobernador y la de su ayudante el coronel del Fierro, las que no tardaron en cruzarse con la del infortunado pero valiente veedor, que, a pesar de su lastimoso estado, logró alcanzar varias veces a sus contendores, y en especial a Méneses, que era su sólo objetivo; pero sin fuerzas ya para sostener un combate tan desigual, buscó instintivamente su salvación, huyendo hacia el interior del hospital. En ese mismo momento apareció frente al zaguán el vizcaíno Cortés, que acudía, sin arma alguna, a socorrer a su amo; pero, reconocido como el antiguo y fiel criado del veedor Mendoza el Presidente "lo tendió" de una sola estocada en el corazón.

La noticia de que el Presidente había sido víctima de un atentado contra su vida, se desparramó sobre la ciudad en contados instantes, y un numeroso y ávido concurso se apiñó en la Cañada, frente al Hospital; a poco las tropas estuvieron sobre las armas, haciendo alarde de un grande aparato militar, y aumentando con esto la excitación natural de la población. El Presidente hizo rodear el establecimiento para impedir la fuga del veedor, y mientras tanto hizo azotar en la calle pública, frente a la de San Antonio, el cadáver del infeliz vizcaíno, que era la única víctima de la refriega; una hora más tarde ese cadáver era colgado, para escarmiento, en la horca de la Plaza Mayor.

El veedor permanecía, entretanto, escondido en uno de los aposentos del Hospital; pero como este era un [illegible], las tropas tenía "fuero de Iglesia", no creían a penetrar en él para aprehenderle.

No era, el Presidente Mendoza, [illegible] se parara en tales pequeñeces, [illegible] poniéndose al frente de una [illegible] tes, pasó por entre o por sobre [illegible] que el impedían el paso y en [illegible] to de hora echó mano del veedor, [illegible] car "muchas prisiones" y [illegible] general de la ciudad para [illegible] tormento, declarara los [illegible] ces, "pues debía tenerlos".

De lo que ocurrió durante los [illegible] estuvo en prisión el infortunado [illegible] Mendoza, hasta su terrible ejecución, [illegible] del propio Gobernador, [illegible] lectores en otra oportunidad.

Isidora Dúncan

por MIGUEL ECHENIQUE

Roma, Setiembre de 1927.

Esa tragedia ha quedado como una sombra en los recuerdos de mi infancia. Un automóvil había caído en el Sena arrastrando a dos niños que murieron asfixiados en el barro del río. Me mostraron el parapeto roto por el choque fatal. Era una mañana clara. La ciudad indiferente seguía su vida. Yo no sé qué pensé, porque entonces era también un niño, recién llegado de Santiago al París desconocido y misterioso.

Cuando le anunciaron la muerte de sus hijos, Isidora Duncan dando un grito se desplomó en brazos de amigos íntimos. No quiso encerrar su dolor en la quietud y el silencio, porque a la sombra del Partenón había sentido palpitar el alma antigua que también traducía su dolor con danzas. Así renació Terpsícore desde tres mil años de olvido, en el umbral de nuestro siglo metálico. Cuatro años después la vi sobre el proscenio del Trocadero, en una fiesta de beneficencia. Parecía que no era la misma de antes. Tenía un cuerpo algo fuerte, que con los movimientos sufría temblores desagradables; pero llevaba consigo la tragedia de Niobe y eso bastaba para que muchos tuviesen la ocasión de derramar lagrimas. Repetía incesantemente el gesto de mecer a un niño.

La vida de Isadora Duncan ha sido una novela triste. Hija de un banquero californiano, nació en San Francisco, y desde pequeña sintió el atractivo de la danza. Llegó a París acompañada por su hermano Raimundo y se instaló en una pequeña casa donde dió las primeras representaciones. En Grecia, la silueta borrada de una musa había danzado para ella en los bajo relieves, en las pinturas de las copas y en las figurillas de las Tanagra. Nosotros no discutiremos la verdad de su arte, ora ciego, ora iluminado, auténtico y empujado a veces por la corriente de ciertos círculos intelectuales; diremos solamente que en Isadora la danza tuvo una sacerdotisa convencida y sincera. Eso debe bastarnos. Creó el baile clásico derivado de la arqueología; su Grecia fué algo falso, pero su cuerpo era ánfora helena con la llama que consumió su vida. Sus discípulos vivían con las piernas y los pies desnudos, cubriendo el resto del cuerpo con una especie de sayal de paño rojo que nada tenía que ver con el kiton clásico. Era casi cómico eso de ver a esas muchachas pálidas, en medio del tumulto de la vida moderna, pasearse por París sobre el fango negro del asfalto y entre el bullicio de los autos, en compañía de un tipo, con las piernas también desnudas y cubierto por el mismo paño equívoco. El arte de Isadora tenía su historia sin documentos. Sin él no habríamos contemplado esa luz anémica del espíritu griego que supo alumbrar nuestra vida incandescente; y es bien cierto que el dentro de tres mil años alguien abriese la cámara sepulcral del siglo veinte, encontraría sobre el polvo la huella delicada de sus pies.

Isadora Duncan pasó sobre el proscenio como un huracán armonioso. La música de los maestros antiguos y modernos no era para ella sino el tema de una interpretación espontánea. Decía que su arte era su religión; debemos creerle, sobre todo desde que murieron sus hijos. Supo estilizar su propio dolor. Encontró una música y un ritmo para ello. Cuando la sala aplaudía, recibía el mismo premio de esa madre feliz que el día de las fiestas Tesmophorias era premiada por haber dado a luz al niño más hermoso. En un principio, el público no comprendió tan extraña fantasía que profanaba el terrible concepto de la muerte. Se pensaba en esos dos pobres niños cuyo fin danzaba ahora la madre, casi desnuda. Quizá la piedad terminó por convencer al espíritu burgués.

No se consoló nunca de la muerte de sus hijos. En una carta escrita a un amigo poco después de la tragedia, encontramos hilachas de su temperamento apasionado. Van aquí algunos párrafos:

"Sé que todo mi yo ha muerto con mis hijos, la que queda ahora no la conozco. Siempre supe que mis hijos eran lo mejor de mi vida, pero en verdad ignoraba que eran toda mi vida—toda la felicidad, la fuerza y la inspiración de mi arte. Y ahora siento que mi vida y mi arte han muerto con ellos...

"Si algo viviendo seré otra criatura, mejor tal vez... Todas las mañanas Deardree y Patrick venían a mi dormitorio cantando y bailando... Solamente esa última mañana oí a Patrick llorar. Le tomé en mis brazos y le consolé. Entonces consintió en comer. Había aprendido a decir: Bread and butter, mamá, bread and butter. Después del almuerzo les propuse un paseo en automóvil con la nurse. Los besé y los metí en el coche; agitaron sus manitas para decirme adiós. Luego, para hacerlos reír, besé los labios de Deardree a través del vidrio. Sentí el vidrio helado contra mis labios y repentinamente tuve un pensamiento terrible— pero el auto partió... Poco después ambos habían muerto. Es la primera vez que he visto a la Muerte. Cuando los besé, recordé el frío del vidrio contra mis labios.

..."Es extraño que dos meses antes yo ya estaba asaltada por fúnebres presentimientos. Varias veces, al entrar de noche en mi taller, ví a tres grandes pájaros negros que volaban. Llamé al doctor R. B., que me dijo que eran los nervios y me aconsejó algunos tónicos.

"Pero en Rusia, esta idea era tan tenaz, que tenía la seguridad de morir de un momento a otro, y una noche, antes de la representación, escribí una carta "para que se abra en caso de muerte", conteniendo mis últimas voluntades... Y una noche, en ferrocarril, oí la Marcha Fúnebre de Chopin y tuve una especie de visión que me impresionó mucho, tanto que la bailé a la noche siguiente tal cual la ví, sin repetición, por vez primera. Me dijeron que el público había llorado, y yo respondí: "Es extraño, tuve la impresión de caminar hacia mi tumba y sentí como un viento helado, y después, cuando la melodía de la resurrección, una especie de éxtasis ajena de este mundo".

Durante treinta años Isadora paseó por las vías del mundo la sinceridad de su arte. Huía de los consejos y de las teorías. Su danza de evocación helena no necesitaba de la ayuda de la arquitectura, ni del color, ni de la música; buscaba la vecindad de las aguas y de las columnas marmóreas. Nunca ha habido esfuerzo de mujer más estéril y más sublime. Las lejanas ninfas bailaban también así a la sombra de los bosques, aguaitadas por los faunos en acecho; danzaban el alma de la naturaleza, lo impalpable y soberano de la vida. Nuestro siglo manchó los velos de Isadora con su espíritu cosmopolita, haciéndola la creadora de un arte nuevo; pero ella no paraba en aplausos ni críticas. No conoció nunca el reposo. Iba aguijoneada por el dolor detrás de continuas y punzantes pasiones que siempre huían. En Rusia bailó para el pueblo comunista de Moscú y amó a un joven poeta que terminó suicidándose. Por todas partes iba la Moira, tras sus pies ligeros.

Por fin la muerte tuvo piedad de ella y la estranguló con una faja de seda. Pero ahora sólo era una pobre y vieja señora que había ido a buscar el reposo en la Costa Azul. Pocos se acordaban de su silueta de fuego fatuo que cruzó la inestabilidad de este comienzo de siglo llevando consigo el destino implacable del espíritu griego. Pensaba arrojar las cenizas de sus hijos en el mar que había visto las primeras danzas de la humanidad y muchas veces pensó también en el suicidio que nunca osó. El año pasado intentó ahogarse: la encontraron desmayada sobre la playa, vistiendo el traje de Terpsícore. Un músico tuvo la culpa. Tal vez ni ella misma sabía que más de sesenta años gravitaban sobre su cuerpo. Sus últimos amores nos la hacen heroica y guerrera. Era una mujer de buen temple que para ser perfecta hubiera debido saber abdicar y colgar su cinturón resplandeciente en el cuello de Eros, como hizo Friné.

M. E. Z.



Fútbol Nacionalista

por AUGUSTO D'HALMAR

(Especial para "La Nación")

La polémica entre un grupo de jóvenes literatos españoles y otro de argentinos para dilucidar si pasa por Madrid o por Buenos Aires el meridiano intelectual de las Españas, no creo tenga otra significación que la de un match en el cual miden sus fuerzas los equipos de la "Gaceta Literaria" y del "Martín Fierro", y acaso no sea en último término sino un pugilato de amor propio entre los capitanes directores de ambas revistas.

Pugna de lucimiento, mucho más que de ideales, en la cual se descarta no sólo las sanas intenciones de los adversarios sino su buena fe, ya que ninguno de ellos obra sino en medro personal por egoístas ambiciones. Aquí como allá los dos bandos a rayas rojo y gualda o celeste y blanco se frotan las manos satisfechos del reclamo que les procura la contienda, cuyas ganancias se repartirán.

Y lo antipático es que no haya entusiasmo ni obsecación en el campeonato, sino por el contrario, una sangre fría y un espíritu calculador reñidos con los apasionamientos propios de la mocedad. Los jugadores se exhiben calculadamente y los únicos embaucados serían los que asistiendo como espectadores de pago al partido, lo tomaran en serio por uno u otro bando, cuando lo que cuadra es cruzar apuestas sin tener en cuenta sino las preferencias puramente deportivas. Los tantos de ésta, más que de ninguna otra partida internacional, se marcan con tiza en una pizarra negra y lo blanco se borra y el encerado queda tan reluciente como antes.

No es otro el secreto valor y móvil que tienen muchos conflictos de mayor trascedencia y consecuencia para los pueblos, pero en los cuales, por ofuscación patriótica, se ve menos claro el juego.

(Especial para "La Nación")

Juego que, en este caso y visto desde las primeras gradas, resulta hasta divertido, puesto que el artículo sobre un meridiano madrileño para unificar a todos los intelectuales de lengua española, que fué el que provocó el pleito y desató las salidas de tono de los "compadritos", había sido escrito precisamente por quien no podía abrigar sino halagüeñas intenciones, ya que en una jira de conferencias a la Argentina preparaba sus nupcias con la más próxima allegada del propio guardameta del "Martín Fierro", ¡Desdichado defensa izquierdo y zurdo de la "Gaceta Literaria"! Ni siquiera tuvo la gallardía de sostener su flamante actitud de paladín de meridianos y cortesanamente depuso la brújula y el compás a los pies de sus antagonistas.

No nos dejemos embaucar, sin embargo, por esta aparente sumisión de la metrópoli ante sus antiguas colonias. El acatamiento con que los intelectuales iberos parecen sancionar las intemperancias criollas, se limita a la Argentina, que por lo demás es la única intemperante, y todos estamos en el secreto del vergonzante motivo. "La Nación", "La Prensa" y hasta "La Razón" de Buenos Aires, mandan mucha fuerza, sobre todo con sus colaboraciones en pesos argentinos. Los Mitres y los Sojos son huéspedes de honor en el Círculo de la prensa matritense y la propia Casa Real se beneficia dispensándoles audiencias y encomiendas. Hé aquí descubierta por incontrovertible modo, la pobre y triste verdad de tantas aparatosas ficciones.

Y he aquí, pues, lo que hoy por hoy se cubre con la dudosa bandera del hispano-americanismo. Mercancía indeclarable por fraudulenta y averiada. Y si no, hagamos si podemos la prueba; fundemos un gran rotativo, los chilenos, con influencia continental y gruesas retribuciones a sus corresponsales peninsulares, y veremos si la estrella de Chile no le disputa al sol argentino su puesto en el firmamento de las vanaglorias.

Hagámoslo y a la vez subiremos en precio y bajaremos en aprecio. Porque la venalidad y codicia de los publicistas asalariados no puede competir sino con su injusto pero secreto desdén por la mano que los soborna, y ¡ay de los argentinos! si de ello no se dieron cuenta.

Acaso lo sepan y la absurda renegación de nuestro idioma materno hecha por boca de sus jóvenes adalides, llegando a afirmar que su ambición era "hablar y escribir una lengua ininteligible para los propios españoles", acaso este mismo desplante no sea sino una devolución de mano; importuno e inoportuno desquite de muchos secretos agravios, ya que si bien la adulación estraga el paladar, a ninguno escapa a la larga su dejo irónico y filoso.

No quieren hablar español. Un malicioso diría que no quieren porque no pueden. Jerigonza de colegiales, para decirse picardías, dice el argentino Payró. Nosotros, es decir quienes no tenemos sino un interés por decirlo así, desinteresado en estas enojosas querellas de familia, las lamentamos; quienes no nos hemos sentido nunca nacionalistas dentro de las letras castellanas, nuestro común patrimonio, quieran que no españoles o americanos, nuestro acervo común, séanos dado poder decir, con el tiempo y el trabajo, lo que le hemos aportado hasta hoy, a pesar de Montalva, Sarmiento, Rodó, de José Asunción Silva, Gutiérrez Nájera y Díaz Mirón, de Amado Nervo, de Chocano y sobre todo de Rubén Darío, es insignificante; pero ¿quién nos asegura que mañana, sin recurrir a inflar las vejigas para pasarlas por linternas, sin necesidad de dar el cornalo cremattstico de un Larreta o un Reyles, ¿quién nos dice que hasta los chilenos, que no hemos dado nada, no contribuiremos a la gloria del arte hispano? Porque en el futuro bastará decir hispano, cuando se hable de esta y las otras Españas. Porque como Wells lo predica, no procura ventaja alguna el hecho de que la gente se separe en grupos para encarecer sus peculiaridades y menospreciar las ajenas. Porque los decantados modos y modas llamados regionales o nacionales, los vestidos o los usos, los dialectos y las literaturas folkloristas, los símbolos y los chirimbolos, con pretensiones de diferenciación y con realidad de localismo lugareño, todo eso no tiende sino a estimular el egoísta amor propio de las patrioterías, el terrible sofismo de las guerras o las conquistas, crímenes todos de lesa humanidad.

Y como ese imperialista de un verdadero Imperialismo, yo creo en la Tierra Prometida, es decir, en la instauración sobre este mundo, de la Cosmópolis, a la vez federal y unitaria, en la abolición de las barreras de cambio y aduana y de las fronteras de religión y de habla, y soy por ende un obscuro pero cuán convencido y decidido adversario de toda suerte de nacionalismo.

Mal podía, pues, interesarme lo más mínimo, si no era para descubrirlo, el juego de estos peligrosos equipiers de aquí y de allá, que se disputan con artera inconsciencia y hacen rebotar de un campo al otro, como un pelota, la indivisible idea de la raza.

En este caso el español, y así debe consignarse, es el que, como de más juicio, procede con mejor tino y mayor dominio de sí mismo, sin dejarse llevar a la invectiva, ni ceder siquiera a la fácil tentación del sarcasmo. Tan sólo un humorista ha cristalizado irónicamente su criterio en algunas filosóficas greguerías y es cosa de copiarlas para devolverle a la gran República Argentina lo que es argentino y darle a España lo que es español.

"No podía esperarse la discusión que ha suscitado La Gaceta Literaria por un quítame allá ese meridiano.

Hasta que no se tocan, no se sabe las cosas que están ya maduras de sensibilidad nueva.

Por lo visto, todos llevamos un meridiano con nosotros con gran altivez, como esa pieza larga de alambre que no se puede doblar.

No hemos repartido como chicos los fiejes del sombrillón del cielo, las finas varillas que sostenían la inmensa tela azul, dosel para playas, mercados y continentes.

En el espacio donde caben los innumerables átomos, bien pueden caber los innumerables meridianos, simulando un bosque de sutiles lanzas como cañas de pescar para pescar una a una las angulas.

—Porque mi meridiano....

—Porque el de usted.....

La circulación del mundo nos emociona a través de ese meridiano, que es como una antena individual de telefonía sin hilos que diese la vuelta al Globo.

Ya se sabe, pues; ahora, todos, como tenemos nuestra gruñenita, tenemos nuestro meridiano."

Este, resumo yo a mi vez, es el tono al cual debió ajustarse un altercado que no pasa de ser un coloquio o si se quiere mejor, un dúo en contrapunto. El buen sentido, al cual también llama Sancho, nos da una vez más la pauta. Y volviendo contra sí mismo la controversia del diálogo, hasta llega a preguntarse un ilustre cronista del diario madrileño donde yo también escribo, "si España, con su renacimiento literario y su actual postura ante el mundo, puede recabar una supremacía moral continuada y presente en los pueblos de hablar hispano. Si la cultura integral esto es, en todos sus aspectos de España, puede seguir ejerciendo, por ley natural de las cosas, una hegemonía real, y no concedida o negada, que eso poco importa. Si en las nuevas orientaciones y trayectorias del mundo que semeja ahora en evolución acelerada, España cuenta con una personalidad viva y efectiva, y en qué proporción puede seguir influyendo España en el mundo y continuar su pasado".

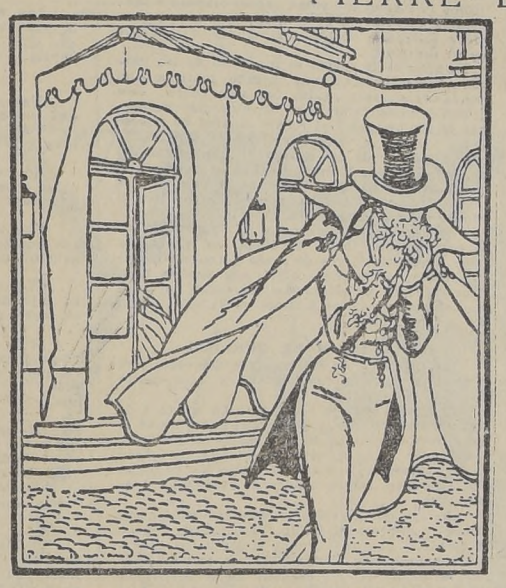
Y como verdadero español, es decir, cuerdo y justo, yo no me permito cerrar tan anhelosa interrogación....

A. L. H.

EL ARTE AL DIA

por SIZKA.

PIERRE BRISSAUD, ILUSTRADOR

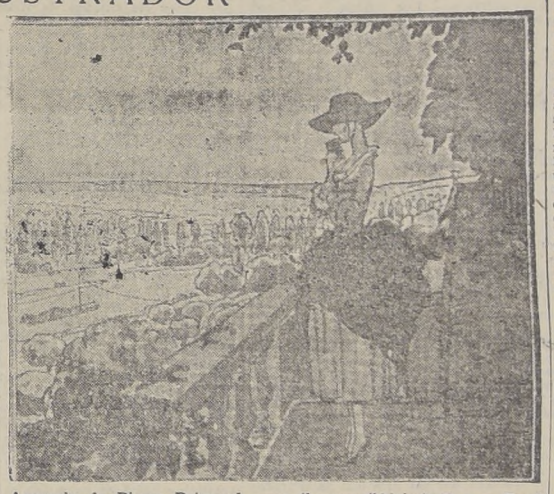


Acuarela de Pierre Brissaud, para ilustrar "Dominique", de Fromentin

El inteligente ilustrador de "Malheurs de Sophie" es el más maravilloso profesor de optimismo. Su obra está llena de sonrisas, sonrisas de mujer, sonrisas de la naturaleza. ¿Cómo no sentirse feliz ante esos paisajes tan puros, en que la sombra misma es transparente y aún dorada de sol, en que la luz juega y danza en los prados, en que el cielo es siempre azul; ante esas mujeres largas y finas, cuya nuca se inclina al peso de sus tiernos secretos?

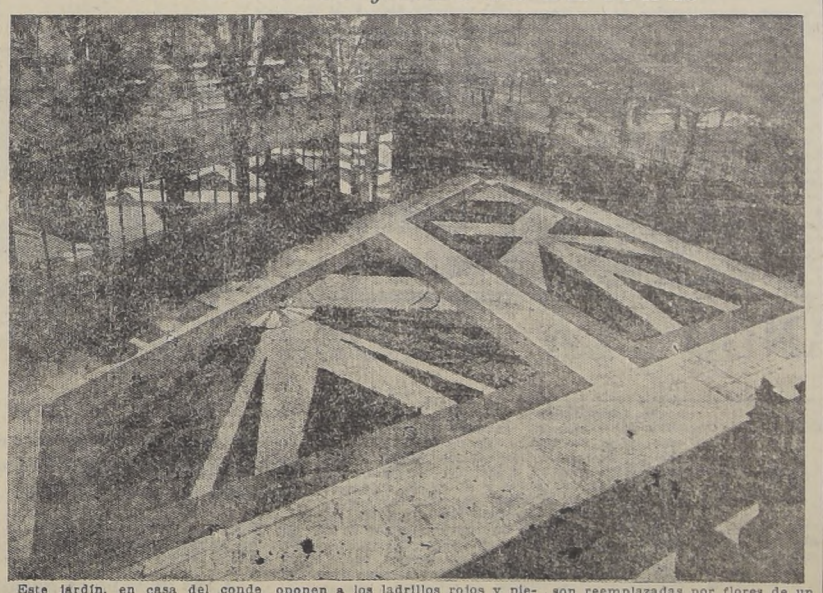
Nada, empero, menos almibarado que sus acuarelas o dibujos. Pierre Brissaud construye sólidamente y con mano segura. Felices quienes pueden tener en su biblioteca los bellos libros por él ilustrados: Eugene Grandet, Alcindor, L'enfant a la Balustrade, Le Petit Pierre, Les Malheurs de Sophie, Dominique y muchos otros.

Nadie es menos avaro de su talento que Pierre Brissaud. Dibuja, pinta como vive, riendo a la existencia. Jamás una nota, jamás un croquis de observación. Pasea por la vida un alma irónica y feliz. En su cabeza se amalgaman las más claras, las más luminosas visiones. Su obra es un resultado maravilloso.



Acuarela de Pierre Brissaud, para ilustrar "Alcindor", por René Boylesve

LOS HERMOSOS JARDINES DE PARIS



Este jardín, en casa del conde Charles de Noailles, ha sido tratado por el arquitecto como un gran mosaico; todas las avenidas son de piedra gris y los motivos, dibujados con plantas muy bajas, se oponen a los ladrillos rojos y piedras amarillas. Un poco más lejos, puede verse cuadros de conchas blancas sobre fondo negro.

Durante la primavera, en algunos compartimentos, las piedras son reemplazadas por flores de un solo tono.

La reja que hace frente a los salones, está recubierta de panneaux de espejos, donde se reflejan y prolongan los motivos de los parterres.

LUMINARIAS

La decoración de las habitaciones ha cambiado totalmente. También la luz debe llegarnos bajo un punto de vista nuevo. Pero no veo por qué haya que renegar del pasado y no tomar de él ninguna inspiración. Sería crear un abismo entre dos generaciones que deberían enriquecerse una a la otra, fusionándose, en vez de oponerse y combatirse.

No llegaremos hasta colocar ampolletas eléctricas en candelabros para las bujías y busquemos otra cosa para la electricidad.

La rutina es tan útil al arte decorativo, como la invención. Si ésta crea el cambio, aquélla asegura el estilo. Pero no es sólo la rutina lo que nos guía a adaptar objetos antiguos o invenciones nuevas. Hay, además, una sensación de apegamiento que nos mueve a ello. Sintiendo la belleza de los objetos antiguos y viendo en ellos mil recuerdos, nos resistimos a destruirlos por inútiles. Pues hoy día, es algo humillante para el arte y triste para el espíritu, ver que apenas los artistas han logrado realizar esa plena adaptación de la forma a la necesidad, cuando ya surge un nuevo descubrimiento para aniquilar su obra.

En cuanto a la electricidad, sólo se necesita un cordón y una ampolleta. Hacer con esto algo de artístico, que ilumine bien y no hiera la vista, he aquí un tema de búsquedas que merece estudio, sin inquietud del porvenir.



Aquí la forma tradicional de la llama de dos ramas, ha sido conservada; pero las ampolletas permiten el empleo de la pantalla.



Lámpara de mesa, cuyo pie está formado por una mujer de bronce, estilo primitivo.

LIBROS DE ARTE

El Gigante. Michel Angelo, por Emile Olivier. Milán. Acaba de publicarse la traducción italiana de este hermoso libro. Es más que una traducción, es casi una nueva edición de la obra del gran hombre de Estado francés. El libro de Emile Olivier, abarcaba toda la obra del escultor italiano.

Había bosquejado una historia artística de la Italia y de la Europa en esa época agitada de la Reforma en que la obra de Miguel Angel emerge como una gran afirmación católica, asegurándose más y más en esas horas angustiadas en que el escultor trabaja, cómo se cumple una misión, para encontrar, a través de la antigüedad, la gran tradición filosófica del catolicismo.

Libro hermoso y bueno, lujosamente editado, ornado de numerosas reproducciones.

El llamado de Dante. — J. B. Carpeaux, por Sarradín. Nacido en 1827, en Valenciennes, Carpeaux se extinguió, consumido por doloroso cáncer, en 1875, en Courbevoie. Entre esas dos fechas, vivía una vida miserable, una vida que parece imposible, apenas iluminada por una sonrisa en la época de su viaje a Roma. El libro de M. Sarradín, más que una biografía o un ensayo crítico, es una obra de psicología. Se siente que el autor, frente a su doloroso modelo, no ha tenido la voluntad de analizar esa obra bella y diversa, ni de seguir paso a paso esa vida. Se interesó más el alma de Carpeaux.

"Mi alma, escribía poco antes de su muerte el autor de La Danza, vale más que lo pue llamáis mi genio. Si supiérais las adoraciones que yo llevaba en mí". Confesión desgarradora de un hombre para quien la vida, fué la más total decepción.

NOVEDADES ARTISTICAS

Cezanne y Aristide Maillol. — El escultor Maillol trabaja desde hace veinte años en el monumento a Cezanne que debe ser colocado en París, en las Tullerías, cerca del Museo Claude Monet, según se decía últimamente. Pero, parece, no es del todo seguro, pues un monumento Cezanne, por Maillol, es algo que "epata" aún a los pompiers.

EXCAVACIONES AMERICANAS EN ATENAS. — El profesor Copps, jefe de la organización de exploradores americanos, acaba de hacer un arreglo con el Gobierno griego, a propósito de las excavaciones que piensa hacer en la Acrópolis. El profesor Copps, obtuvo también la autorización de excavar el suelo de toda la ciudad antigua de Atenas, pues, en realidad, gran parte de ella, queda aún por descubrir y estudiar.

EN EL LOUVRE. — El cuador de Winterhalter, 'El Decameron", recientemente adquirido en la venta de la Emperatriz Eugenia en Londres, que representa a la Emperatriz rodeada de sus damas de honor, acaba de hacer una entrada discutidísima en el Louvre. "En todo caso, dice el gran crítico francés, André Salmon, estará allí, como un modelo de la pintura que no se debe hacer".

EXPOSICIONES

WERNER, PINTOR Y CERAMISTA. — (Sala Dittrich).— Es siempre un error, cuando no es una impertinencia, señalar la ruta que debe seguir un artista. Pero no estará de más decir que Werner debe seguir el camino de la pintura. Su cerámica carece de novedad, salvo cuatro o sei objetos de interés. Sus telas, en cambio, revelan a un pintor fino y sensible.

CARLOS HASSMANN, PINTOR (Club de Señoras). — A este pintor alemán, no le falta talento ni fineza, ni sentido del color. Se desearía, sí, una más marcada personalidad en sus paisajes. Son telas, casi todas, del Sur de Chile, donde la naturaleza se esmera en presentarse ricamente ataviada. Quizá demasiado.

FEDERICO HAMPE, ACUARELISTA (Club de Señoras). — Después de haber titubeado entre dos o tres maneras diferentes, este joven pintor se ha decidido por la figura a la acuarela. Son expresivas y vivas sus cabezas de campesinos del Sur de Chile. Su pincel, tiene gracia y soltura. La realidad inmediata de cautiva.



LA MORAL FEMENINA ESTA EN TRANSICION

por JOSEPH C...

LA GUERRA MUNDIAL HA PRODUCIDO UN CAMBIO FUNDAMENTAL EN LA MUJER — HOY DIA, UNA NIÑA DE 18 AÑOS CONOCE TAN BIEN LA VIDA COMO SU MADRE A LOS 40

La guerra mundial trajo consigo cambios fundamentales en todo orden de cosas. La mujer, por ejemplo, ha experimentado una modificación completa en su vida. Durante cinco años, tuvo que adaptarse a un mundo sin hombres, en el cual todos los hábitos estaban a merced de situaciones que variaban cada día. Tuvo que hacer muchas cosas de que hasta entonces no se creía capaz, porque jamás se le había permitido hacerlas. En esta nueva vida, la mujer encontró excitaciones, alegrías, que ensancharon sus puntos de vista y la hicieron posesionarse de sí misma. El resultado de todo esto es la mujer moderna.

La mujer ha obtenido su libertad, largo tiempo impedida por los prejuicios de los hombres. ¿Qué hará con esta libertad? Es demasiado esperar que vaya a usarla de un modo sabio y prudente. Si pudiera aprender por medio de la experiencia, algún día podría estar en posesión de la sabiduría. De una cosa, eso sí, podemos estar seguros, y es de que ya no querrá más ser el espejo del hombre, su sirviente, su esclava o su sombra, excepto cuando a ello la lleve la pasión del amor.

Es una designación desgraciada el llamar a esto "la mujer nueva". La mujer es la misma que era en los días de Ruth y Esther, de Penélope y Nausicaa, de Ninón de Lenclós y de Carlota Corday. Lo que ha hecho, es forzar los barrotes de su jaula, arrancar los grillos que aprisionaban sus pies, arrojar esa piel artificial que la ahogaba.

El hombre, sean cuales sean sus ideas, tiene que darse cuenta de que la mujer del futuro no va a seguir contemplándose la vida y existiendo solamente para satisfacerlo. Ella quiere tener sus placeres y sus pasatiempos, en igualdad de condiciones con él.

Las mujeres modernas, a los 18 años, conocen la vida tan bien como sus madres la conocían cuando habían llegado a una edad bastante avanzada, dado vida a un buen número de hijos, y encontrado éxitos y fracasos en cantidad suficiente para templar sus almas. Tienen ahora ideas definidas sobre el bien y el mal, el placer y el dolor, los deberes y derechos. Una mujer de 40 años es hoy día tan joven como su hermana de 20. La vejez ha ido retirándose hasta el medio siglo. Esto extiende en un grado considerable el período de actividad de la mujer.

No hay para qué insistir en que la mujer del futuro exigirá la modificación del matrimonio. Ya el matrimonio no puede continuar siendo una especie de nudo gordiano que nadie puede desatar, y que sólo puede cortar la guadaña de la muerte. La estadística del divorcio en todos los países, salvo en aquellos sometidos al dominio de la iglesia católica, lo comprueba en forma elocuente. Mientras más pronto se reconcilie con las nuevas ideas, tanto mejor será para la religión y para aquellos a quienes se hace necesaria la religión.



Es indudable que el hogar y la familia están comenzando a sufrir con la diseminación de las ideas de la mujer moderna. Toda revolución, inevitablemente, produce sufrimientos, pero jamás ha habido una revolución que no produzca algún bien. Toda esta cuestión está basada en la inteligencia individual de cada mujer. Se convierte, por lo tanto, en una cuestión de personalidad.

Es un gran error, sin embargo, pensar que la mujer puede alguna vez ser completamente independiente del hombre. El movimiento de emancipación iniciado por la mujer ha ido demasiado lejos y demasiado rápido, y hay muchas que no han comprendido la cuestión. Creen que lo que necesitan es la libertad respecto al hombre, mientras que lo que en realidad necesitan es una manera de propia expresión que no significa necesariamente la emulación o la competencia con el hombre. Muchas parecen deseosas de ocultar sus cualidades femeninas, y el resultado de estas exageraciones ha sido esas criaturas híbridas que han conseguido convertirse en caricaturas del hombre, sin realizar nada que las redima o reconcilie a la sociedad con su existencia. Debe ser la compañera, no la competidora, del hombre.

Lo más descorazonante respecto a la mujer moderna es que voluntariamente se ha convertido en esclava del más tiránico de los amos, la moda, cuya capital está en París. Si la moda decreta que la mujer debe usar vestidos largos y cabellos largos, ella correrá a cubrirse, como un conejo asustado. Sólo cuando la mujer re-



niegue de esta manera tar seguro de sí... Cuando la mujer trado su verdadero mundo, sólo que ella te del que presente como del que tomando, habrá dadera concepción la mujer. Hasta encontrará en un p... ción en que se

tesca, y aun más un niño que para grata.

H. G. Wells en la intimidad

por ARTHUR LANSBY

"Allá, en medio del condado de Essex" es la vaga respuesta que generalmente se da al que pregunta dónde está la casa de H. G. Wells. Esto, en cierto modo, es verdad. Solamente los íntimos del gran escritor pueden llegar a Easton Glebe, Dunmow, Essex sin ser dirigidos. Y cuando se requiere un guía, éste nunca es bastante explícito en decir el mejor procedimiento de llegar a Easton Glebe, como si estuviesen resueltamente celosos de dos cosas: del privilegio y de la santidad del hogar de Wells.

Finalmente, se llega a este lugar, aparentemente inabordable, en el corazón de Essex. Entonces, en lugar de encontrarme con el ser especial que nuestra imaginación ha concebido—el mayor valor intelectual del mundo de habla inglesa—, somos recibidos amablemente, casi familiarmente, por un tipo de hombre semejante al que nos encontramos a cientos diariamente en cualquier pueblo de Inglaterra. Wells es esencialmente un hombre de la calle; uno de nosotros, intensamente humano; una especie de hermano mayor que practica su natural hospitalidad con tal gracia, que el ser más humilde no sentiría nunca la más ligera inferioridad en su presencia.

Paseando con él por su jardín, es imposible acordarse de que estamos con el autor de algunos de los libros más discutidos de la época, porque nos encontramos deliciosamente atraídos por su conversación sobre las cosas corrientes de la vida de jardín, en todos sus aspectos: el color de tal flor, la fantástica forma de otra, son los motivos inmediatos de interés que absorben todo su portentoso poder de concentración.

Al fondo de su jardín holandés hacemos un alto en el paseo y nos sentamos en un banco de madera. Entonces la conversación se deriva de las flores a los movimientos sociales del mundo, de lo mental a lo natural, de los parásitos a los políticos, de las guerras a la paz internacional, del individuo a la propiedad, y entonces retornamos nuevamente a conversar sobre lo que nos rodea. Es como un corto, emocionante paseo de placer a través de ciertas fases de la vida moderna, conducidos por uno que vive intensamente cada momento y que cree que la vida humana es la mayor de las aventuras posibles.

Casi bruscamente nos levantamos y nos dirigimos a un gran cobertizo, al otro lado del jardín. "Tiene usted que ver transformado nuestro granero—me dice el gran escritor—. Los chicos lo emplean para jugar bajo techado y para bailar." Es un sitio espacioso, con buen piso, y en el cual se encuentran señales evidentes de que ha sido bien empleado en jugar. En un rincón, al fondo, había un piano. Wells nos lo enseñó, y sus ojos centellearon de placer. Es una reliquia querida, comprada con los ahorros al principio de su carrera periodística.

El escritor me condujo a otra parte del jardín, y allí me mostró un pequeño cenador, que había pintado de una manera bastante modernista, excusándose por su "tosco instinto de querer hacer aquello con una brocha de pintar". Comprendí que algunas de las combinaciones de colores y dibujos eran de los que había visto durante su viaje a Rusia. Pero no me habló de Rusia soviética; éste es un experimento que todavía no se ha desarrollado lógicamente, y no es justo juzgar un trabajo a medio hacer. En vez de hablarme de esto, me llamó la atención sobre el campo de los alrededores, sobre la refinada belleza de la luz solar, sobre un grupo de árboles en la colina lejana, sobre la espiritual neblina gris que se sonrosaba en el Oeste, haciendo mayor el esplendor de la puesta del Sol.

Estas escenas, típicamente inglesas, retenían su atención y se manifestaba en sus ojos cierta dulzura, al contemplar, de una dirección a otra, el panorama único que algún día podrá pintar con palabras. Entonces comenzó a hablar con gran cariño de los panoramas ingleses. Cuando las sombras de entre dos luces se extendieron, nos trasladamos a la casa, donde a la media luz yo podía descubrir fácilmente la inspiración de "Mr. Britling". Una atmósfera de hogar envolvía la casa, hasta en los más pequeños rincones, donde cualquier extraño se sentiría obligado a descansar un rato. Sean cuales fueren las enormes adquisiciones intelectuales de mi amigo, este cuarto espacioso, con su colorido casero, las sillas tentadoras, las pequeñas montañas de libros descansando repartidos sobre marcos de ventana y mesas pequeñas; sus pocos pero buenos cuadros no eran, desde luego, una fábrica de trabajo intelectual, sino un lugar sencillo, atrayente, sin pretensiones. Un hogar muy parecido a millares de otros repartidos por todos los campos de Inglaterra.

No había nada que denunciase al hombre que demuestra que la vida de la mayoría de los seres humanos es una cosa desperdiciada tontamente; nada que sugiriese que es el hombre cuyos libros, corrientes vivas de pensamiento, denuncian las falsas hipocresías de la vida moderna, demostrando que son las más inútiles aventuras de un vivir anticientífico y no coordinado.

Por ningún sitio se podía descubrir al autor famoso; por todas partes había muestras del hogar de un inglés de clase media. Llegó la hora de la comida—una reunión familiar, no una comida convencional—. Había otros invitados, entre ellos un escritor español y su señora y un dibujante inglés famoso; pero éstos eran como miembros de la familia. Las cosas más sencillas de la vida fueron objeto de conversaciones amplias. A todo el mundo se preguntaba su opinión, que era aceptada con vivo interés; no había conflicto ni discusión. Solamente aclaraciones incidentales y orientación a través de caminos de lógica inevitable, por el hermano mayor. Lo más nuevo y atrayente es la idea de la hospitalidad de Wells. El y sus dos hijos servían y quitaban los platos de la mesa. Y lo que era más delicioso aún: cada miembro de la familia había contribuído haciendo algún plato de esta comunal comida. H. G. Wells es un artista haciendo ensaladas; los hijos habían preparado otros platos y Mrs. H. G. Wells es la graciosa señora que posee el don infalible de hacer de cada comida una alegre fiesta.

A la puerta del jardín, mister Wells me dió las buenas noches. Mi aventura, y probablemente la suya, había terminado. Aunque demasiado oscuro para ver, sentía sus ojos aún sonriendo, con esa tolerante, inteligente, comprensiva y cariñosa manera.

Filósofo por naturaleza, sonríe a todo hecho de la vida con que tropieza. Y lo que es aún más: parece gozarlo. Hay algo de corazón, que todo lo abraza, en H. G. Wells: tal vez por eso puede comprender y perdonar los defectos de los individuos y de las naciones, pero no sin administrarles una pequeña dosis de sabiduría agresiva.

A. L.

NO MAS FEAS

LA PERSONA MAS FEA SE PONDRA BONITA AL MOMENTO usando la maravillosa Leche de Rosas de Werck, Crema de la Reina de Hungría, Rojo Líquido de Werck, Leche Ideal de Werck y los fragantes polvos de la Reina de Hungría de Werck.

Pedirlos en todas las boticas de la República.

MUEBLES

Con facilidades y precios muy ventajosos, vende:

LA MUNDIAL

540 - Bandera - 540

AL PEINARSE USE UD. GOMINA AMERICANA BRADY

ZIGZAGUEOS

por RAMON GOMEZ DE L...

EL NEGOCIADO DE LAS IDEAS PERDIDAS

Iba uno pensando en nada cuando en esa esquina, o frente a ese farol, se nos ha ocurrido una idea que nos hemos permitido no olvidar—¡cómo la íbamos a olvidar, con lo original e inolvidable que era!—; pero al llegar a casa y acudir a apuntarla resulta que se nos ha perdido en el camino.

Seguimos in mente el itinerario de las imágenes entrevistas. Hemos pasado junto a una tienda de quesos; ¿quizá fué algo sobre esos grandes quesos con que las queserías modernas hacen desvariar al refrán español de "queso todos los días y un queso al año"? ¿Quizá fué algo alrededor de ese aparato de destilación del verdadero doctor Fausto? ¿Quizá la sombrerería que parece llena de público de fútbol.

No hay medio de dar con la idea perdida ni con la calle en que se ha perdido.

Sólo habría la esperanza de encontrarla en el negociado de ideas perdidas, ese negociado lleno de clasificadores de acero y con un personal técnico de primera clase, que supiese clasificar las ideas encontradas en las calles por unos inspectores especiales diestros en la adivinación del pensamiento.

EL JARDIN DE QUEVEDO

Ha desaparecido el jardín de Quevedo, y el zambo ha quedado más aislado y emergente frente a la multitud.

El desdén de esa estatua le ha salido a la estatua, lo tiene ella, y no porque el artista se lo haya puesto. Quevedo toma aires de su previsión para tener siempre vivo talante de Diógenes genial, sin misantropía y sin huir del mundo. Fué verdadero torero mágico de la opinión y de los reyes.

Creí yo que se volvería más iracundo contra el que le quitasen el jardín. Pero parece que no le desplace, porque así verá mejor a esa multitud con premuras inconcebibles en que no figuran la inquietud del espíritu ni la curiosidad por los únicos mirajes depuradores de la vida: los mirajes del arte.

Don Tancredo de la embestida humana, no quiere burladores, porque es valiente su ironía y tuvo los sarcasmos que merecía la Corte.

GREGUERIAS

Todas las hojas de Cupido han caído y da miedo mirar al cielo y ver todas las estatuas sin honesta tapadera.

Las hojas de las trellas han caído entre estas hojas, y por eso resplandecerán más desnudas la primera noche despejada.

Las hojas medicinales han caído en el Botánico, y por eso se cierra estos días, para repartir la hojarasca caída entre todas las farmacias.

Las hojas del almanaque caen más de prisa ahora, porque los días son más cortos y porque las desencola el Otoño.

Cuando cae este primer nubla... es ya la guillotina de la estación... ilusiones de que le llegues el ...

Las violetas están agazapadas... de los árboles, esperando su ... que ellas canten, el canto del ... público.

Hay automóviles con ruido de ... que convendría dar bicarbonato.

Toda mañanita trae cambios ... cura.

No podéis poner una gabar... a un chico de Madrid sin que ... de torero con el capote al brazo.

Hay trechos de pared vacíos ... pre buscaremos la hora como en ... aquí un misterio de las paredes ...

El primer aparato de galena ... la caja del limpiabotas, que ... un sonsonete mientras movía el ...

¿Por qué tienen las vacas ... blancas sobre la piel oscura? Porque ... reflejarse las nubes sobre su piel ... fida y sensible, quedaron ... ella.

De pronto cae a la calle un ... luminoso, que hace exclamar a ... pasa: "¡Mira que si me da en la ... ¿Qué habrá en ese paquete? Nada ... el periódico que recata lo que ... mente ,que han tirado a la calle ... rón que molestaba.

Cuando el pescado entra en ... conservación cree que se ha extraviado ... mares de. Polo; pero cuando ... zuela se dice: "¡Caray!" ¡Me ha ... en el Gulf Stream!".

tiempo son estas moscas que ... mil aumentos; pero los cazadores ... aumentan lo bastante ni con eso.

Hay que emplear otra propaganda ... cartel y la predicación.

Esos enemigos acérrimos de ... les tienen particular rabia y que ... exterminio, quizá lograsen su ... desaparecer pagándolas bien.

¿A cinco céntimos la mosca? ¡... timos? Ese ya sería para discutirlo ... ro el caso es que con ese presupuesto ... nes que tiene la Junta de Gisabo ... bar con las moscas en el mundo ... procedimiento, como se acabó con ... águilas dando cinco pesetas por ... se presentase muerta.

R. G.

PREPARANDO LA ALCOBA EN QUE RASPUTIN IBA A MO...

por el Príncipe FELIX YOUSS...

En este capítulo el Príncipe relata cómo se preparó el escenario en que el "staretz" Rasputin debía morir para la salvación de Rusia.

LA HABITACION.—LA MESA PARA RASPUTIN

El 16 de Diciembre de 1916 estuve todo el día muy atareado con la preparación de los exámenes en el Cops des Pages, que eran al día siguiente.

Por la mañana, en un intervalo, estuve en la casa de la Moika para dar algunas últimas instrucciones. La habitación en que íbamos a recibir a Rasputin por la noche estaba en los sótanos de la casa, y acabábamos de decorarla. Debía disponerse todo de manera que produjese la impresión de que estaba abierta al uso diario, pues de otro modo Rasputin hubiera entrado en sospecha.

Al llegar encontré que estaban poniendo las alfombras y las cortinas. Todavía no había muebles, y yo mismo subí y escogí los que me parecieron más convenientes.

La recién decorada habitación había formado parte de la bodega. Durante el día era una cámara sombría y triste, con su suelo de granito, sus muros de piedra oscura y su techo bajo y abovedado. Dos ventanitas estrechas al nivel de la tierra se abrían al exterior. Un arco dividía la habitación en dos partes, una de las cuales era reducida más bien, mientras la otra, espaciosa, podía utilizarse como comedor. La puerta de entrada, situada en la parte más estrecha, se abría a una escalera de caracol, en cuyo primer rellano había una puerta que daba al patio. Más arriba estaba mi despacho.

De modo que había que entrar a estas habitaciones por su parte más reducida. Allí pusimos dos grandes ánforas chinas de porcelana roja, que, en contraste con las sombrías paredes, resultaban de bellísimo efecto. Encargué que bajaran unos muebles antiguos y empezamos a arreglar el comedor. Aún podría pintar todo el cuadro sin dejarme el más insignificante detalle. Sillas de cuero, otras de caoba con altos respaldos, aparadores cuajados de cajones y anaqueles, unas mesitas con juguetes de marfil y objetos de arte italiano; un aparador-laberinto de espejos y columnillas de bronce, y sobre el cual había un crucifijo italiano de cristal de roca y plata del siglo XVII.

Había en el comedor una gran chimenea de granito rojo y sobre ella unas tazas y unos platos de mayólica y unas figuras talladas en ébano. Cubría el suelo gran alfombra persa y delante del laberíntico aparador habíamos puesto una piel de oso blanco. En medio de la habitación colocamos la mesa en que Rasputin había de beber su muerte. A arreglar la casa me ayudaron el ama de llaves y mi ayuda de cámara Iván, a quienes encargué que para las once de la noche tuvieran dispuesta cena para seis personas. Les advertí que hubiera buen golpe de bizcochos y pasteles y se sacara vino en abundancia de la bodega. Les añadí también que esperaba visita y que ellos, tan pronto como dejasen preparado el servicio, se retiraran a sus habitaciones hasta que yo los llamara.

NUESTRA SEÑORA DE KAZAN

Hechos estos preparativos, subí a mi despacho, donde el coronel Fogel me esperaba ya. Trabajé con él hasta las seis, y luego me dispuse a marchar al palacio del gran duque Alejandro Micaillovich, donde yo residía durante el desbarajuste que había caído sobre mi casa. Pero, de pronto, me asaltó un irresistible deseo de ir a visitar la imagen de la virgen de la Catedral de Kazan. Al entrar en el templo experimenté una sensación de felicidad que no puede expresarse con palabras. Bajo sus bóvedas nacieron en mí emociones que nunca había tenido.

Llegué al centro de la Catedral y allí quedé en pie, traspasado por su calma y su majestuosa belleza. Me parecía como si viese todas las cosas con nuevos ojos. De lejos me llegaban ecos de cantos. En una de las capillas laterales se celebraba un servicio en acción de gracias, y en otra, una misa de "requiem". Llegé ante la imagen de Nuestra Señora de Kazan y caí de rodillas. Parecíame estar soñando, no estar ya en la tierra, que mi alma, absorbida por el rezo, había abandonado mi cuerpo, que yo no me sentía ya.

Por fin me puse en pie y fuí hacia la salida. A la puerta un monje vendía imágenes y cirios. Me acerqué y le compré una imagen de Nuestra Señora de Kazan, de la que no me he separado desde entonces.

Marché al palacio del gran duque Alejandro Micaillovitch. Jamás en mi vida me había sentido tan feliz ni tan fuerte. Me acometía el deseo de parar a las gentes por la calle y preguntarle si alguna congoja les atormentaba el alma o tenían algún deseo en el corazón. Me sentía capaz de consolar y socorrer al mundo todo.

Al llegar al palacio pude darme cuenta de que había estado en la Catedral casi dos horas. Ya habían levantado los manteles. Comí un poco y volví en seguida a mi casa de la Moika.

A LAS ONCE DE LA NOCHE

A las once todo estaba listo. Sobre la mesa, pastelería abundante y variada, teniendo en cuenta la gran afición de Rasputin. Sobre uno de los aparadores, una bandeja con botellas y copas.

Estando todavía solo en la casa dirigí unas ojeadas últimas a la habitación y los preparativos. Linternas antiguas con cristales de diversos colores iluminaban desde lo alto la habitación; las recias cortinas rojas estaban corridas; en la gran chimenea de granito ardía el fuego, y los troncos crepitaban y lanzaban chispas al pavimento de piedra. La mucha luz quitaba su habitual aspecto triste a aquella cámara semi-subterránea. La quietud, el silencio, daban como un tono de misterio y apartamiento del mundo. Parecía que lo que allí ocurriese quedaría para siempre oculto a los ojos de los mortales y enterrado en el silencio de aquellos muros de piedra.

LOS COMPROMETIDOS

Sonó un timbre. Deduje que habían llegado el gran duque Demetrio Paulovitch y los demás comprometidos en la empresa. Les salí al encuentro. Aparentemente, estaban todos de buen humor; pero era de notar que hablaban en voz alta con exceso, y que su alegría no era espontánea, como si el sistema nervioso no les obedeciera bien.

Entramos en el comedor. El modo en que se había dispuesto impresionó profundamente a mis amigos, en particular al gran duque Demetrio Paulovitch, que lo había visto antes, cuando nada estaba acabado todavía.

Se sentaron en silencio y así estuvieron buen espacio, como si examinaran lo que había de ser teatro del cercano acontecimiento.

SEMBRANDO LA MUERTE

Yo tomé del aparador la caja en que estaba el veneno y de la mesa un plato de pasteles en que había seis, tres bañados con chocolate y tres con helado de almendra.

El doctor Lazovert se puso unos guantes de goma y sacó los cristales de cianuro de potasio. Los trituró y quitando la capa superior de los pasteles de chocolate, espolvoreó el interior con buena dosis del veneno, y después volvió a ponerlos como estaban.

Los demás seguíamos sus movimientos con la más despierta atención. Un emocionante silencio reinaba en la estancia.

Sólo faltaba echar una parte de los cristales pulverizados en los vasos. Resolvimos hacerlo lo más a última hora posible, por miedo de que el veneno perdiese eficacia con la evaporación. La cantidad de veneno aplicada en total fué enorme. El doctor nos aseguró que era en grandísimas proporciones superior a la necesaria para producir la muerte.

Para dar a todo aspecto de naturalidad, era conveniente que hubiese sobre la mesa unas tazas en que ya se hubiera echado té, de modo que pareciese que algunos de nosotros acabábamos de tomarlo. Había yo explicado a Rasputin que cuando teníamos visita servíamos el té en el comedor abajo, y que después que los demás habían subido a las otras habitaciones yo solía quedarme abajo leyendo un rato.

Desordenamos ligeramente la mesa y la habitación, separando las sillas y vertiendo un poco de té en las tazas. Habíamos convenido el gran duque Demetrio Paulovitch, Sukhotin y Purishkevitch, que a los diez minutos de separarme yo de ellos entrarían en mi despacho y tocarían en el gramófono las piezas más alegres y divertidas que pudiesen encontrar. Mi objeto era tener a Rasputin de buen humor y desterrar de su mente cualquiera desconfianza o presentimiento; porque no llegaba yo a dominar el temor de que la situación semi-subterránea de las habitaciones no despertase en él alguna sospecha.

A CASA DE RASPUTIN

Ya tomadas estas disposiciones y hechos estos preparativos, el doctor Lazovert y yo salimos del aposento. El se vistió ropas de "chauffeur" y salió a disponer el coche que aguardaba a la entrada del patio, mientras yo me ponía un amplio abrigo de pieles y una gorra de piel también, con rejeras, que me permitía esconder la cara.

Nos metimos en el coche y partimos. En mi cabeza se arremolinaban los pensamientos, pero lo me sustentaban mis esperanzas de... ro. En los pocos minutos que duró la ida a casa de Rasputin, viví una vida de emociones.

PERRO DE PRESA Y CE...

Detuvimos el vehículo ante el ... la calle Gorokhovaya. Al entrar en ... llamó la atención el "dvornik".

—¿Qué desea usted?

Al saber que quería ver a Gre... vitch no se avenía a dejarme pasar, ... que le diera mi nombre y alguna ... qué iba a visitarlo a hora tan tardía.

Le repliqué que Gregorio Efimo... me había dicho que fuese a aquella ... sublese por la escalera posterior. Y ... me miró con desconfianza, pero ... pasar.

La escalera estaba oscura y fría ... cerillas. Me costó gran trabajo encontrar ... ta del piso de Rasputin; pero por ... tré. Llamé y me contestó su voz ... la puerta cerrada:

—¿Quién va?

Yo me estremecí.

—¡Gregorio Efimovitch, soy ... buscarlo, contesté.

Lo sentí ir y venir. La puerta ... da con cadena y cerrojo y me ... dable impresión olrios chirriar.

DOS OJOS MISTERIOS...

Abrió Rasputin la puerta y ... cina. Aún estando a oscuras ... estaba mirándome desde la habitación. ... Instintivamente me subí el cuello ... la gorra.

—¿Por qué se tapa usted de ... guntó Rasputin.

—¿No habíamos quedado en ... nadie?, pregunté a mi vez.

—Así ha sido. A nadie se le ... despachado a todos los "taliby" (... ted. En seguida estoy.

Pasamos a su alcoba, parcialmente ... da por una lamparilla que había ... delante de las imágenes. Encendí ... cerilla a una vela. Advertí que la ... deshecha. Evidentemente, acababa de ... se. En el suelo había unas botas...

(NUESTRAS CRONICAS CIENTIFICAS

Dos notables investigaciones de Weston Price sobre la infección dentaria y las enfermedades degenerativas

POR EL DOCTOR CASASBELLA

LOS PEQUEÑOS FOCOS DE INFECCION CRONICA SON FACTORES DE GRAVES MALES. — ES INDISPENSABLE SUPRIMIR TODO FOCO ORGANICO DE INFECCION CRONICA Y PREVENIR SU APARICION MEDIANTE LAS REGLAS DE LA HIGIENE RAZONADA.

En la ladera de las montañas, el rudo invierno acumula la nieve. Los blancos copos se encontonan; su masa domina el valle, masa enorme, formidable, sólo mantenida por la cohesión de las moléculas. Todo está en equilibrio, y puede permanecer así hasta que el influjo bienhechor de los tibios rayos del Sol hagan la transformación maravillosa en gotas cristalinas. Todo está en equilibrio; pero este es inestable; para romper ese equilibrio, para desencadenar esa catarata basta a veces el simple aleteo de un insecto, o el sonido de la voz lejana en el valle. Una mínima vibración toca la nieve, una mirada, una sacudida la agita y la enorme carga de energía potencial es desencadenada llena de furia, arrastrando por delante enormes bloques de hielo y llevando la desolación y la ruina al tranquilo valle sonriente.

Algo semejante ocurre en nuestra naturaleza humana. Tantas veces existen focos muy distantes y ocultos de leves infecciones desconocidas, que ser está tranquilo y confiado; lleno de salud y de vida, jamás comprende los peligros que le acechan. Aquella leve infección le hace cual una espada de Damocles. Y si no atendemos activamente por una terapéutica radical, llegará quizá un momento en que los gérmenes encerrados en el leve foco, inocentes hasta entonces, por una causa mínima se alcen como fieras para provocar destrozos, en ocasiones considerables, en un organismo que parecía inviolable.

Hasta hace pocos años la doctrina sobre la infección focal parecía un mito ideológico y despertó un ambiente de oposición en todo el mundo científico; como de costumbre las nuevas ideas necesitaron de gran cúmulo de experimentos decisivos para abrirse camino y en ello se basa la gloria de Rosenow y de Billings.

Ambos autores introdujeron en la Medicina una nueva noción, que establece la verdadera importancia de las pequeñas infecciones crónicas como generadoras de graves lesiones generales.

Existen en nuestro organismo numerosas zonas en las cuales los gérmenes microbianos después de una lucha tenaz no son destruídos por completo y quedan allí como huéspedes incómodos, pero obligados. Las infecciones crónicas de las amígdalas, de los senos óseos de la cara, de la vesícula biliar y del apéndice; la infección intestinal crónica, y tantas otras forman el rol de un reservorio microbiano pronto a estallar al menor signo de decalimiento orgánico.

LA INFECCION FOCAL DENTARIA

Veamos ante todo el mecanismo de infección en la cavidad bucal. Los trabajos de Weston Price constituyen una contribución poderosa en el orden de estas nuevas ideas. Después de muchos años de pacientes investigaciones este autor ha demostrado que las infecciones dentarias contienen siempre, prácticamente, microbios de la variedad estreptococos pertenecientes a diversos grupos biológicos, cada uno de los cuales puede ser el factor determinante de diferentes variedades de lesiones del organismo. Hasta ahora era admitido como una dogma que todo borramiento de la imagen ósea alrededor de la raíz dentaria en la placa radiográfica implicaba una lesión; Price ha demostrado que ciertas zonas de reabsorción ósea, reveladas por la radiografía no corresponden siempre a una infección dentaria. Inversamente, dientes realmente infectados, según se estableció por el examen térmico, la reacción eléctrica y hasta la extracción que reveló la presencia de granulomas apicales o laterales, no habían dado en la fotografía a los rayos X ninguna imagen anormal.

Hasta hace poco se creía que eran los focos localizados en el extremo de la raíz del diente los más temibles generadores de infecciones a distancia en otros puntos del organismo. Los últimos estudios demuestran que lo más virulento es la infección piorreica difusa de toda la superficie alvéolo dentaria, es decir, de la superficie que queda entre la raíz del diente y la cavidad alveolar que le forman los huesos maxilares.

RELACION ENTRE LA CARIES Y EL REUMATISMO

Con el fin de dilucidar el obscuro problema del origen de la caries dentaria, Weston Price ha investigado si existe una relación entre la susceptibilidad de la persona a la caries y su susceptibilidad a las afecciones generales del grupo reumático. El estudio de numerosas estadísticas le han permitido afirmar, que las afecciones reumáticas desempeñan un papel causal en la producción de la caries dentaria; que a su turno, la caries dentaria participa activamente en la etiología de las afecciones reumáticas; que las dos, en fin, son función del estado general, en este caso, la disminución del calcio en la sangre. Lo que indica la necesidad, en estas personas predispuestas a la caries dentaria o a las afecciones del grupo reumático, de someterlas a las curas por el Sol o por los rayos ultra violeta que aumentan el ión cálcico en la sangre.

Los trabajos de Price han establecido que es una utopía la desinfección de los canales dentarios antes de la obturación de la caries. Lo que sucede, en realidad, es que en la mayoría de los casos los microbios que quedan no tienen virulencia y son en general bien tolerados por el organismo; sólo en ciertos casos entran nuevamente en malignidad, y así se explica que en ciertas ocasiones dientes muy bien obturados vuelven a doler y exigen su extracción, encontrándose con sorpresa que están invadidos por la infección. Los medicamentos contenidos en una curación de la raíz de un diente pierden totalmente y en forma rápida su poder desinfectante. La misma curación se infecta a su vez en pocas horas a causa de la infección dentinaria y sin que exista ningún contacto con una fuente infecciosa externa. Se comprende entonces por qué una curación radicular, dejada mucho tiempo en el interior de un diente, despide mal olor y da presencia de microbios al ser colocada en un caldo de cultivo.

Aproximadamente en el 5 o|o de los dientes cuyos canales han sido obturados, se encuentra un líquido capaz de transformarse en sustancia tóxica o de ser invadido y colonizado por los microbios de la corriente sanguínea o linfática, o de la parte de la dentina que exista al descubierto. Aceptándose que la muerte por lesión caracterizada del corazón ha sido provocada en los animales inoculados por una cantidad mínima de bacterias extraídas de los dientes, y cuyo peso puede calcularse en una millonésima de gramo, y que, por otra parte, las toxinas provenientes de esos dientes, producen accidentes generalizados muy graves, se puede deducir que cada diente, aunque su cámara y sus canales estén obturados con corrección, puede, en ciertas condiciones, constituir el origen de trastornos generales.

Los notables trabajos de Price ponen, pues, nuevamente sobre el tapete de actualidad la tan debatida cuestión de las infecciones dentarias. Demuestran la necesidad de un tratamiento racional preventivo de la caries e infecciones dentarias mediante los preceptos generales de la higiene, de los cuales constituye una parte importantísima la aereación y la cura solar. Instituyen como un axioma la necesidad de la curación precoz de la piorrea alveolar y de las caries, puesto que la desinfección de los procesos avanzados es más que problemática, excepto que se recurra a la extracción del diente afectado.

LA INYECCION DENTARIA Y LAS ENFERMEDADES

Price ha estudiado minuciosamente la repercusión de las infecciones dentarias en cada uno de los órganos de la economía, a la luz de sus investigaciones experimentales, sucesivamente, en el sistema circulatorio, en el respiratorio, en el riñón y conductos secretores, en los órganos de la reproducción, en el esqueleto y sistema muscular, en el conducto alimenticio y sus órganos anexos, en el sistema nervioso y órganos de los sentidos, en la piel, en el sistema de las glándulas endocrinas, en los diversos tejidos.

Una observación interesante hecha por Price es la que se refiere a los niños afectados de reumatismo, corea o lesiones del corazón. En un muchacho afectado de endocarditis hubo necesidad de extraerle un diente infectado, cuyo cultivo inoculado al conejo dió la misma enfermedad; la curación del niño fué muy rápida. Price cita casos de angina de pecho, de flebitis, de nefritis, de ovaritis, de reumatismo deformante, mejoradas o curadas con la supresión de focos infecciosos dentarios. Relata el ejemplo curioso de un enfermo al que trataba numerosos dientes y que durante la ejecución de este tratamiento tuvo, en el mismo año, veinte crisis de apendicitis, de las cuales, dos hicieron casi inminente una intervención de urgencia. Price decidió entonces la extracción de todos los dientes sospechosos. Después, jamás este enfermo ha vuelto a sufrir trastornos de su apéndice.

Con respecto a la grippe, se ha comprobado que el porcentaje de las complicaciones de los enfermos que no tenían infecciones dentarias, era de un 32 o|o, mientras que este o|o se elevaba a 72 a los que tenían esas infecciones en la boca. Se cita el caso de una señorita de 31 años que desde hacía 5 sufría de una afección nerviosa que se traducía por indigestiones y herpes zoster tan dolorosos que le hacían la vida imposible. La radiografía mostró lesiones dentarias múltiples que fueron totalmente eliminadas; la enferma aumentó 30 libras de peso y curó de sus males.

Un sujeto predispuesto a alteraciones del corazón verá esos mismos fenómenos provocados por una cantidad ínfima de productos de infecciones dentarias. No es prudente en estos casos conservar los dientes sospechosos.

Es notable la acción de la sepsis bucal sobre el sistema nervioso. Un día se presentó a Price un enfermo que sufría una contractura del lado izquierdo del cuello que le obligaba a mantener la cabeza inclinada. El examen radiográfico de la boca reveló un diente afectado, cuya extracción hizo desaparecer todos los trastornos. Cita también el mismo autor, un caso interesante de trastornos intestinales, que se manifestaban por diarreas extremadamente frecuentes, y que parecían relacionadas con un voluminoso quiste del maxilar inferior. Algunas gotas del contenido de este quiste fueron inyectadas en las venas de 4 conejos a los cuales produjeron colitis, con reumatismo y, trastornos del hígado. El quiste fué abierto y resecado, desapareciendo entonces todos los trastornos aludidos.

Las alteraciones que han sido clasificadas en el grupo reumático, constituyen en parte, los signos de una sensibilización general, factor importante en el que desempeñan sus papeles las alteraciones heredadas o adquiridas del intercambio del calcio en el organismo.

ESTADISTICAS DEMOSTRATIVAS

Las estadísticas de las Oficinas de Salud Pública de los Estados Unidos, muestran, que mientras la proporción de las defunciones por enfermedades infecciosas va disminuyendo, aumenta el porcentaje de muertes por afecciones del corazón, de los riñones u otras de naturaleza degenerativa; los dientes infectados son capaces de provocar estas afecciones si la barrera defensiva local o general, es arrollada. La mayoría de los adultos y de los niños, es portadora en su dentadura de los microbios que se encuentran en gran porcentaje de las lesiones del corazón, de los niños, de las articulaciones, de los músculos y de los nervios, y que son capaces de producir esas mismas lesiones, cuando no existan los adecuados medios de defensa.

Respecto a los otros focos de infección que pueden generar graves enfermedades generales y que se hallan alojados en diversos órganos, ya sea en las amígdalas, en los senos nasales, en el intestino, apéndice, vesícula, etc., ellos formarán el objeto de una relación posterior. Hay que confesar que la infección crónica dentaria se halla muy por arriba de las otras como factor de enfermedad y que es a ella donde debemos dirigir nuestra primera mirada en presencia de un paciente.

Y deben saber las madres que un sinnúmero de males serían evitados si sometieran a sus hijos a los preceptos fundamentales de la higiene. El cuidado minucioso de la dentadura, previniendo su infección y evitando el estallido de las caries mediante los baños de sol o de rayos ultra violeta para favorecer la asimilación del calcio; vigilando minuciosamente la exoneración diaria del intestino, mediante las curas metódicas de frutas; proporcionando la suficiente cantidad de vitaminas con los zumos frescos de vegetales y regulando, en fin, el equilibrio físico armonioso con la gimnasia nacional.

Es necesario repetirlo, que antes de investigar la causa de las enfermedades en un aumento del número de microbios y de su malignidad, es legítimo preguntarse si no provocamos una disminución de nuestra vitalidad, desconociendo los preceptos de la higiene y acarreando el cansancio de nuestros órganos de la vida de relación y de la vida vegetativa.

DR. C.

CRONICA LITERARIA

por ALONE



"Esquinas', el reciente libro de Benjamí nMorgado, trae ilustraciones modernistas de un joven que demuestra notables cualidades: A. Pérez Santana.

"ESQUINAS" POR BENJAMIN MORGADO. El autor tiene diecinueve años; el dibujante que ha ilustrado el libro, dieciséis. La obra aparece en plena Primavera.

Y es muy curiosa y está llena de simpatía juvenil y de frescura.

Parece un ejercicio para soltar los músculos, un ensayo de fuerzas que remece las hojas secas hasta hacerlas caer del árbol y no dejar sino los brotes vivos. ¿Poesía, humorismo, sentimiento, paisajes, tipos, cuadros? Hay de todo, y un poco más. Hay un muchacho que empieza, aunque ya va en su segundo libro, y que se entrena vigorosamente antes de la batalla, la misma batalla que cada uno emprende y nadie logra terminar.

Ha elegido como **leit motif** las esquinas, acaso por lo que tienen de cubista y porque se prestan para meditar en ellas: "También no cabe duda, podría permanecer a más tardar toda la vida parado en esta esquina".

Sin duda, a condición de que el mundo girara alrededor. "Ahora estoy viendo cómo salta a paladas el humo detrás de los postes oxidados, mientras — perfectamente — un hombre pasa a caballo en sus delirios, colocando pisadas en la acera".

Ya tenemos el tono.

Pero no abusa de la nota ni se envuelve completamente en la niebla deshumanizada o intelectualizada; entre sus rayas extravagantes aparecen puntos de referencia vivos y concretos que causan una impresión extraña de realidad y forman contraste.

Véase esta mancha rápida:

"Parecían un triángulo que fuera caladamente y a un solo compás por la alameda. La luna de esta noche estallaba en palabras sentimentales sobre las tres sombras que anudaban su soledad con los tranvías. Las góndolas no querían fotografiar sus inquietudes en el espejo de la ciudad y apenas pasaban a lo lejos con su puñado de sonidos".

Visiblemente, el capricho quiere apartar la banalidad y romper asociaciones de ideas e imágenes demasiado sabidas.

Lo consigue.

"Ella, altiva, blanca, con el color de los mapas australes y la sonrisa de naranjas. En su cuerpo cantaban los Otoños la tonada chilena de las hojas maduras".

Si pidiéramos explicaciones a la antigua, averiguando el origen y el encadenamiento lógico de las comparaciones, probablemente, iríamos a dar a la Casa de Orates o a sus vecindades; pero si vemos o tratamos de ver el deseo fundamental de la juventud contemporánea, el ansia de romper moldes y golpear las palabras para crear un lenguaje nuevo, el horror a las cosas dichas y el sacrificio de las estampas gastadas, encontraremos aquí una especie de placer especial, de índole medio retórico, como que consiste en el goce de destruir la vieja retórica.

El, como ella, cuajado de alhajas con su kepí brillante y una cortida de botones que parecían reflejos de ventanas distantes. La franja roja del pantalón volaba cerca del sable que hacía un pequeño ruido de guijarros..."

Como se advertirá, el tema no presenta caracteres extraordinarios.

Entre ellos, la primera cosecha de su amor. Diablito, rozándose las manos al pasó adentro del gracejo de marino, disminuyendo esbozando sonrisas infantiles más arriba del corazón apenas percentible".

Es un matrimonio con su hijo que va por la Alameda, en una noche de luna.

"Se detuvieron ante la estatua de O'Higgins".

Un accidente bien natural.

Pero...

"La señora rodó con la mirada más allá de los gestos milenarios.

"El padre habló del héroe y sus palabras fueron llenas de fuego, enormes, casi salvajes, como los anuncios de los barcos.

"El chiquitín abrió las dos columnas de dientecitos incompletos y se halló entusiasmado en el relato".

No se puede negar que la descripción difiere de las que estamos habituados a leer cuando se trata de escenas semejantes.

"Cuando se calló la voz, el chico sintió un escalafrío de heroísmo y se arrellanó en las manos de su madre.

—"Qué lindo, ¿no, mamá?

"Y se fueron a casa, despacio despacio".

La banalidad perfecta, cuidadosamente buscada y casi rebuscada de los personajes, del sitio y de la acción sirven de un modo admirable para poner en relieve el propósito único que ha perseguido el autor, y que no podríamos negarlo, ha logrado alcanzar; una impresión de novedad con viejos elementos, una caricatura fina sin los recursos tradicionales, un alarde de renovación del estilo conservando los motivos más comunes.

Todo el libro está hecho en esta forma y con la misma intención.

Un muchacho cualquiera se ha paseado por la ciudad y ha visto lo que cada uno puede contemplar en los días ordinarios. Ha querido descubrir en esos hechos inertes, grises, muertos a fuerza de estar presentes e insensibles de puro mirados, la chispa de originalidad oculta, la palpitación personal bajo la superficie uniforme.

Es la labor de todos los poetas.

Benjamín Morgado, de 19 años, casi no pasa más allá de las palabras. Ha revolucionado las asociaciones de imágenes convenidas y ha cortado las cadenas de términos unidos por una proximidad inmemorial.

Es bastante.

Puede ser que en libros posteriores, dueño ya del instrumento necesario, descienda hasta el fondo verdadero de la vida y entre a tocar las cuerdas que nadie ha hecho vibrar todavía y que están en silencio y en misterio, esperando.

La agilidad con que realiza su ejercicio preparatorio constituye una excelente promesa.

Su libro es como el preludio, como una afinación del instrumento.

"LECTURA SELECTA" Y LAS MOSCAS

Parece que la mosca es un animal peligroso, por lo menos tan peligroso como el caballo o el elefante. Desgraciadamente, mientras el peligro de estos últimos aparece a la vista, el temor a la mosca hay que infundirlo a fuerza de literatura.

La Dirección General de Sanidad, empeñada en una gran campaña contra todos los bichos perjudiciales, abrió un concurso de cuentos para premiar el que con más energía demostrara la repugnancia que debemos sentir hacia las moscas y el deber en que estamos de combatirla.

No era una tarea fácil.

Conocemos el caso de una escritora que puso manos a la obra y tejió tal poema alrededor de las moscas vivas y las moscas muertas que, al cabo, venían éstas a resultar los animalitos más simpáticos y dignos de compasión; lo cual sólo prueba una vez más el poder de comprensión de que están dotados los verdaderos artistas y la verdad del lema: "comprenderlo todo es, a menudo, perdonarlo todo".

Sin embargo, de este concurso resultó un cuento que cumple los fines del concurso y que es una obrita llena de gracia y de viveza.

La señorita Ester Huneeus Salas ha realizado este prodigio de hacer horribles las moscas, conservándoles su prestigio de seres alados y conquistando ella el de escritora fina y muy bien dotada. Refiere las aventuras de Panchito Pancrudo...

"Panchito Pancrudo estaba un día asomado a la ventana soplado porotos por un tubito de vidrio. Divisó a lo lejos a tío Timoteo y no pudo aguantarse las ganas de aturdirlo de un buen porotazo. Agarró fuerzas, pero tantas fuerzas, que por llenarse de aire para soplar más fuerte, se dió vuelta al revés como un calcetín. Y se puso tan chico, tan demasiado chico, que un suspiro de una solterona que estaba en el balcón del lado lo mandó volando al suelo. Se demoró muchísimo en caer y era casi de noche cuando llegó a la vereda de la calle..."

Este ser diminuto mira el universo desde su punto de vista y las moscas se le aparecen en toda su funesta majestad.

Muy suelto el relato, lleno de fantasía y de animación.

"Lectura Selecta", al difundirlo entre su cada día más vasta clientela, no sólo presta un servicio sanitario combatiendo a las moscas, sino que da alas a una nueva escritora y contribuye a aumentar el número de las cultivadoras de las letras, tan copioso ya que, acaso, con el tiempo, exijan a su vez la organización de una campaña...

Alone

BIBLIOGRAFIA N.o 14

GONZALO BULNES. Nacimiento de las Repúblicas Americanas 2 tomos . .$	50.00
I. J. BONN. La crisis de la Democracia. Dictadura y Fascismo, Bolchevismo . $	6.80
ELGUERA Y GARCIA. Administración y Contabilidad de Minas y organizaciones $	41.—
ARTIN RICART, Manual del juego de ajedrez. Gambitos y contra gambitos. . . . . $	6.00
ONTESSORI. Manual práctico del método de Montessori . . . . . $	13.50
LVA UZCATEGUI. Historia crítica del modernismo en la literatura . . . . . .$	16.00
BELL. Luis de León (un estudio del Renacimiento) $	18.00
CONRAD. Historia de la Política Económica . . . . . .$	18.00
TERIORES y MUEBLES. Hermosas láminas de muebles de moda actual y antigua (álbum de 30 láminas) . . . . . $	33.00

Librería SALVAT
Barcelona-Santiago
CASILLA 2326.—TELEF. 4734 Aut.
AGUSTINAS 1043, — SANTIAGO

Hojeando libros y revistas

por SUIDO GUERRA

AUGUSTO D'HALMAR

Este escritor chileno radicado en España, donde es ampliamente apreciado, publica periódicamente, en el diario "Informaciones", unas crónicas con el título de "Peregrinas". En cada una de ellas se refiere a alguna ciudad o rincón de España que ha logrado atraer su espíritu; el último número de "Informaciones" que hemos recibido trae una corta crónica sobre Alba del Tormes en la que con su inconfundible estilo que bien conocen los lectores de "La Nación" por sus correspondencias dominicales, habla de este trozo de Castilla.

JULIO NAVARRO MONZO

Julio Navarro Monzó, es un erudito español que visitó Santiago en el año 1924. Dictó una serie de brillantes y documentadas conferencias a la que asistió un gran público de intelectuales. Acaba ahora de publicar una obra titulada "La Evolución Religiosa en el Mundo Antiguo", en la que a juzgar por las reseñas que varios diarios hacen de ella, se tratan más o menos los mismos temas que fueron el asunto de sus conferencias de aquí.

Las críticas que se le hacen son en general elogiosas.

EL PREMIO NOBEL

Poesía áspera y retraída como la de su Cerdeña, con sus montañas manchadas por flores silvestres y sembradas de Nuraghe; como el aspecto fiero de sus hombres y mujeres parientes cercanos de los Iberos; como su hermoso dialecto latinizante es la que encierra en sus páginas de prosa agitada, Grazia Deledda, la novelista italiana a quien se acaba de conceder el Premio Nobel de Literatura.

Sin duda, sin salir de su patria muchos nombres de reputación más sólida y duradera había, merecedores de este premio. Y estos nombres, situados como jalones, pueden marcar la enorme distancia que existe, entre la morena sarda y el gran poeta italiano que en otro tiempo mereció el mismo premio: Giosué Carducci.

Pero no puede negarse ni menos desconocerse, el encanto profundo que en sus novelas, aferra desde el principio al lector, para llevarlo sin pausa hasta el final de la obra. Encanto que indudablemente se debe en gran parte al exotismo del tema, del ambiente y de los personajes; pero que en parte no menor es debido también al arte innato y exquisito de su autora.

Entre los literatos italianos de la época en que comenzó a escribir, época en que los sardos eran representados por escritores tan mediocres como Salvador Farina, las novelas de la Deledda debieron hacer el efecto de un cohete inesperado. Por lo demás no está sola, pues pintor más áspero aun y, sin duda, de categoría diferente, es el creador de tantos cuadros de la Sicilia desconocida: Giovanni Verga.

Las obras más conocidas de la Deledda son: Elilas Portolu, Sino al Confine, Il Nostro Padrone, Cenere, Il Vecchio della Montagna, etc.

G. G.

GUIA DEL LECTOR

LIBROS ESCOGIDOS

Autores chilenos

CARLOS PEZOA VELIS.— Poesías y prosas completas.. . . . . $	6.00
PEDRO ANTONIO GONZALEZ.—Sus mejores poemas.. . . . . $	6.00
SALVADOR REYES. — El último pirata, cuentos $	6.00
SENEN PALACIOS. — Hogar Chileno, novela. . $	6.00
MANUEL ROJAS. — Hombres del Sur, cuentos. .	5.00
Tonada del transeúnte, poemas.. . . . . $	4.00
VICTOR DOMINGO SILVA. — Palomilla brava, novela.. . . . . $	6.00
Sus mejores poemas. . . $	6.00
Golondrina de Invierno, novela.. . . . . $	5.00
M. MAGALLANES MOURE. — Sus mejores poemas.. . . . . $	6.00
EUSEBIO LILLO. — Poesías.. . . . . $	6.00
F. GATICA MARTINEZ.— Fifi, novela. . . . . $	6.00
Los figurones, novela. . $	5.00
DANIEL DE LA VEGA.— Las instantáneas. . . . $	6.00
Las montañas ardientes $	2.50
La música que pasa . . . $	2.50
Los horizontes.. . . . . $	4.00
La luna enemiga. . . . . $	3.00
Un año de inquietud. . . $	6.00
PEDRO SIENNA. — El tinglado de la farsa. . . $	6.00
GABRIELA MISTRAL.— Desolación, 3.a edición . $	8.00
N. YAÑEZ SILVA.—La tragedia del arte, novela $	5.00
ROXANE. — Flor Silvestre, novela.. . . . . $	5.00
MARIANO LATORRE.— Sus mejores cuentos. . $	6.00
Zurzulita, novela. . . . . $	6.00
Ully, cuentos.. . . . . $	5.00
FERNANDO SANTIVAN. —El Crisol, novela. . $	6.00
ROBLES BLUME y Cía. novela.. . . . . $	6.00
La Hechizada, novela.. . $	5.00
SAMUEL A. LILLO.—Bajo la Cruz del Sur, poemas $	6.00
EDUARDO BARRIOS.—El niño que enloqueció de amor, novela.. . . . . $	4.00
Páginas de un pobre diablo.. . . . . $	6.00

Autores extranjeros

DAISY ASHFORD—Los jóvenes visitantes, novela.. . . . . $	5.00
ANATOLE FRANCE — Páginas escogidas. . . . . $	6.00
A. GUERRA JUNQUEIRO. —Sus mejores poemas . $	6.00
BERTA SINGERMAN.— Poesías para la declamación, 3.a edición. . . . $	6.00
AMADO NERVO.—Sus mejores poemas. . . . . $	6.00
ANTONIO CABRAL.—Eça de Queiroz, biografía, crítica y cartas inéditas $	7.50
ROMAN ROLLAND. — Mahatma Gandhi. . . . . $	6.00
RABINDRANAT TAGORE. El sentido de la vida.. $	6.00
RUBEN DARIO. — Obras de juventud. . . . . $	7.50
GEORGES BERNANOS.— Bajo el sol de Satán, novela..... $	6.00
GASTON LEROUX. — El fantasma de la ópera, novela. . . . . $	3.00
CABALLERO AUDAZ.—La sin ventura, novela. . .	5.00
E. Ramond. — Vida amorosa de Rodolfo Valentino $	5.00
EFFIE A. ROWLANDS.— Ambición de madre, novela.. . . . . $	5.00
H. ARDEL. — Corazón de escéptico, novela. . . $	5.00
FRANCISCO VILLAESPESA.—El sol de Ayacucho $	6.00
M. E. BRADDOU.—Lucía, novela.. . . . . $	3.00
PEREZ ESCRICH.—El cura de la aldea. (Resumen de esta novela adaptada al cine con el título de "Hijos sin nombres") $	0.40
VICTOR HUGO. SCHILLER y J. BENAVENTE.—Cartas de amor..	4.50
TRILUSSA.—Poesías. Traducción de las mejores fábulas.. . . . . $	4.50
HERNANDEZ.—Martín Fierro.. . . . . $	5.00
EDUARDO ROD.—Vida privada de Miguel Tessier $	6.00
PEDRO PRADO. — "Andovar". . . . . $	5.00
Un juez rural.. . . . . $	6.00

LIBRERIA NASCIMENTO
AHUMADA 125—Casilla 2298—Teléfono 3759
NUESTROS TALLERES DE IMPRENTA EJECUTAN TRABAJOS POR CUENTA AJENA

El Substituto

Cuento por F. LABARGUE.

Carlos Meran se dirigía a toda prisa a casa de su cuñado Gastón, que estaba a punto de morir, cuando sólo hacía seis meses que se había casado con su hermana Adelina.

Durante el camino renovaba el recuerdo de la alegre vida que ambos habían llevado en su juventud, pues Carlos y Gastón habían sido los mejores amigos.

Carlos recordaba aquella teoría fatalista que profesaba Gastón, según la cual, la muerte, que tenía fijado de antemano el número cotidiano de sus víctimas, no se detenía hasta que completaba aquél, y llevaba las cuentas con tal exactitud que no le importaba dejar con vida a treinta moribundos si una catástrofe imprevista le proporcionaba otros tantos hombres sanos y robustos. Sistema de equilibrio y compensación que impedía que se despoblase el mundo.

Pensando en esto, llamó en casa de Gastón. ¿Viviría aún?

—¿Cómo va? — preguntó a su hermana Adelina, que abrió.

—Creo que es el fin. Ya ni me reconoce.

—¡No hay que desesperar todavía, hermanita!

Carlos entró en la alcoba con Adelina. Al ruido de los pasos Gastón abrió los ojos; pero en seguida dejó caer sus pesados párpados.

—¿Qué ha dicho el médico? — preguntó Carlos en voz baja.

Y en el mismo tono contestó Adelina, reprimiendo las lágrimas.

—¡Que no tiene remedio!

Sucedió un silencio de resignación, pasado el cual Carlos rompió a sollozar

Y añadió Adelina:

—Si muere moriré yo también. El amor mata, pero no salva.

Durante dos horas no volvieron a dirigirse la palabra. Al menor movimiento del enfermo se miraban. ¿Sería el último?

¡Si pudiese ser que viviera! ¡Qué ilusión! ¡Cuántas esperanzas, proyectos, paseos y pequeñas satisfacciones! ¡Qué hermosa y dulce existencia pasarían después junto al convaleciente, junto al resucitado!

Cerca de medianoche, Carlos y Adelina se durmieron rendidos por la fatiga de quince días de vigilia.

Adelina, inquieta y agitada, dormitaba solamente, y de cuando en cuando se despertaba. Carlos, en cambio, dormía con sueño pesado y profundo.

Una de las veces que Adelina se despertó quiso, sólo por curiosidad, tocar los pies de su marido para ver si estaban fríos. Le habían dicho que la vida huye primero de las extremidades para buscar refugio, como último asilo, en el corazón. El médico le había también dejado entrever que si ocurría el imposible de que el calor, un calor intenso, invadiese el cuerpo del moribundo, podía darse el caso de que fuera aquello la señal de una afortunada reacción.

Con esta vaga esperanza Adelina introdujo la mano bajo las sábanas.

Los pies ardían.

Experimentó una conmoción de inmensa alegría y tocó la frente: estaba caliente. Y descubrió las manos, cuyo trasudor besó con lágrimas de delirio.

El enfermo, entonces, levantando los párpados, esbozó una vaga sonrisa.

—¡Vivirá!— exclamó Adelina.—¡Carlos! ¡Me reconoce! ¡Ven a verlo!

Y volviéndose con nerviosa alegría sacudió a Carlos por el hombro para despertarlo.

Carlos estaba muerto.

F. L.

ALMACENES DE LIQUIDACIONES

ESTADO 135—ALAMEDA 3039

A MENOS DE LA MITAD DE SU VALOR COMERCIAL

OFRECE

este VERANO una MULTITUD DE BELLEZAS en géneros de los gustos más refinados

Los dibujos son creaciones de artistas parisienses de mayor renombre.

Hay miles de estilos diferentes, seleccionados en dibujos originales, que lógicamente constituirán la atracción de nuestras compradoras.

Estas deliciosas telas realzarán la hermosura y el encanto femeninos.

En esta variedad inmensa hay desde el precio ínfimo de $ 0.90 metro, hasta las más valiosas.

Llamamos la atención a la particularidad especial de que nuestras telas, aún las de más bajo precio, rivalizan en lo hermoso de sus dibujos y coloridos con las de mayor precio

FOULARES media seda, dibujos chicos, ancho un metro,

$ 5.90 METRO

ESPUMILLAS de seda, gran fantasía, dibujos chicos; valían $ 20, con pequeños defectos y cortes chicos,

$ 6.90 METRO

ESPUMILLAS de seda trame, 50 colores, ancho un metro.

$ 7.90 METRO

ESPUMILLAS francesas, pura seda, ancho un metro, 100 colores de moda,

$ 14.90 METRO

SEDAS negras, para tapados,

$ 19.80 METRO

CREPE DE CHINE pura seda, 120 dibujos diferentes, casi todos chicos y originales,

$ 26.80 METRO

GRANDES fantasías, últimas creaciones en Sederías, Mousette, Mongol, Georgette, Flissette, ancho 140 ctms.,

$ 34.00 METRO

VELOS FLOREADOS puro hilo, imitación seda Chiffon, dibujos los más modernos y elegantes, desde

$ 3.90 METRO

HAY DE TODO Y PARA TODOS

NO OLVIDE

que hemos tenido la gran fortuna de haber podido comprar de un gran fabricante francés de novedades obligado a vender 100,000 piezas de géneros de las últimas creaciones, de la moda actual, por menos de la mitad de su precio.

En nuestros 8 años de negocios, jamás pudimos ofrecer una ganga tan estupenda.

Téngase en cuenta que en plena estación, pueden ahora comprarse las últimas novedades a menos de la mitad del precio que se requiere pagar generalmente.

1.000,000 de Cortes de Vestidos para Niñitas en buenas Telas y lindos dibujos, especiales para el caso; se confeccionan en 5 minutos, y garantizamos que no destiñen; al único y gran precio, regalo; de $ 1.95 cada vestidito

2.o piso: Ocasiones a gangas que quedarán su mente si aprovech oportunidad

PERCALAS gruesas y mes, metro,

$ 0.90

VELOS finos regalon na, metro,

$ 0.95

CEFIROS muy ricos,

$ 1.60

CRETONAS muy buena metro, metro,

$ 1.95

GABARDINAS gruesas metro, metro,

$ 1.95

VELOS finos en 8/0 cho un metro,

$ 1.95

MUSELINAS finas, tro, metro,

$ 2.40

VELOS de puro hilo, sías, metro,

$ 2.90

PIEL BLANCA buena

$ 2.40

FOULARES media seda lores, metro,

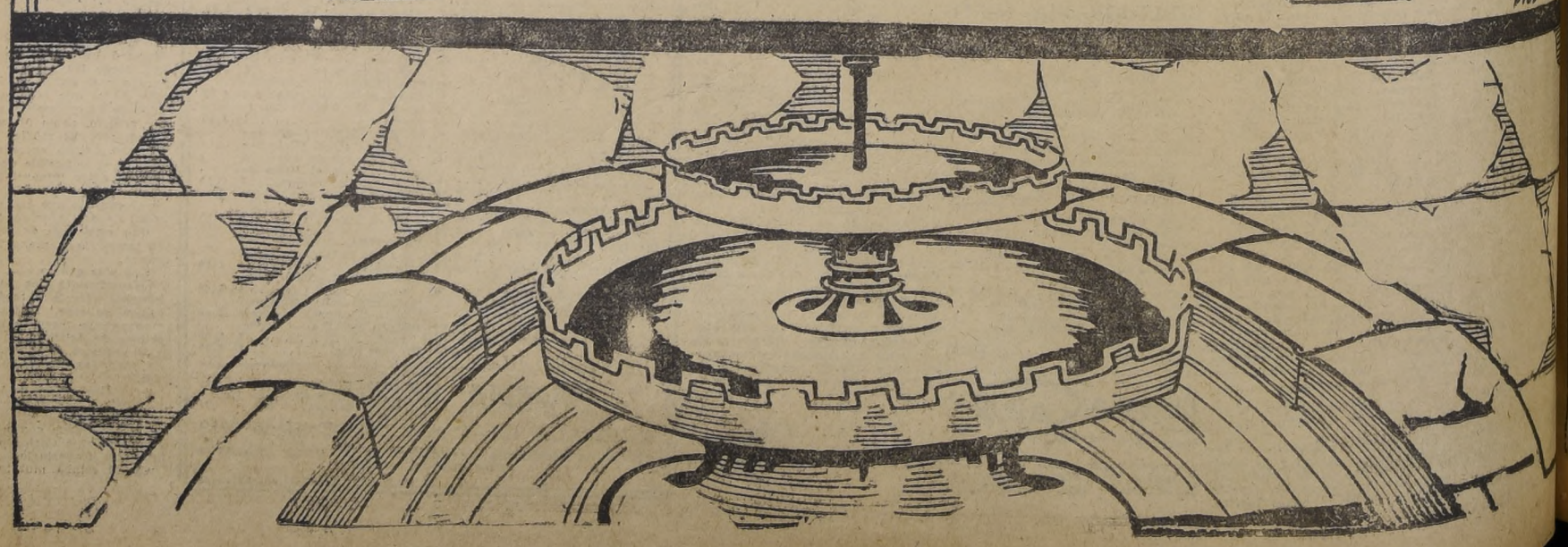
$ 2.90

OPALES para ropa los colores, tro a

$ 2.90

CREAS — GRANITOS VOS — LIENZOS —

TODO BOT



INFORMACIONES CABLEGRAFICAS DEL EXTERIOR

DE NUESTROS CORRESPONSALES ESPECIALES, VIA EASTERN Y ALL AMERICA CABLES INC. DE "THE UNITED PRESS". — LOS ORIGINALES DE TODOS LOS CABLEGRAMAS QUE SE INSERTAN EN ESTA SECCION, ES TAN A DISPOSICION DEL PUBLICO EN ESTA IMPRENTA

El proyecto de camino inter-continental entre Nueva York y Buenos Aires es atentamente considerado por Mr. Coolidge

Esta gran obra sería construida en vez del proyectado ferrocarril pan-americano. — Los Gobiernos sudamericanos muestran especial interés en su pronta realización, lo que permitiría tratarlo en la Conferencia de La Habana.

(Correspondencia cablegráfica de L. J. Heat, especial para "La Nación")

WASHINGTON, 19. — El interés demostrado recientemente por el Presidente Coolidge en el desenvolvimiento del camino panamericano entre Nueva York-Buenos Aires, ha servido para que los observadores diplomáticos crean que la delegación de los Estados Unidos a la Sexta Conferencia Panamericana que se celebrará en La Habana en Enero próximo, probablemente avanzará la insinuación definitiva de la construcción del camino panamericano a fin de que sea considerada por la Conferencia.

El Presidente se refirió a este camino en dos oportunidades que tuvo de conversar con varios miembros del Congreso, según han informado los congresales que visitaron al Presidente Coolidge, La misma noticia corre en los círculos comerciales interesados en la construcción del camino.

Mr. Wal, presidente de la Oficina Ejecutiva de la Casa Blanca, tiene extendido sobre una mesa el mapa de los dos continentes, obsequiado al Presidente Coolidge por la Cámara de Comercio de Nueva Orleans y en el cual se ha trazado la ruta del camino panamericano que unirá a Buenos Aires con Nueva York.

En los círculos diplomáticos se cree que este proyecto probablemente será insinuado en reemplazo del proyecto de ferrocarril panamericano, el cual figura definitivamente en la Tabla de materias que tratará la Conferencia de La Habana, pues se señala que en los días presentes el desarrollo de los sistemas de transporte en las Américas del Norte y del Sur se inclina apreciablemente hacia a construcción de caminos antes que a la expansión de las líneas férreas.

También se informa que el interés que existe en la construcción del camino Buenos Aires - Nueva York es que esta vía proporcionaría los terrenos suficientes con intervalos apropiados para ser destinados a campos de aterrizaje para los aeroplanos que hiciesen el servicio aéreo comercial intercontinental, lo cual es probable que tenga la oportunidad de ser considerado por la Conferencia de La Habana con motivo de la aprobación del texto de la Convención sobre aviación comercial delineado en Washington a principios del Verano.

Los círculos diplomáticos creen que los delegados que concurran a La Habana recibirán favorablemente la proposición, si se señala el intenso interés que en la actualidad tiene en la construcción del camino al Perú, donde el Presidente Leguía se ha trazado un ambicioso programa, como asimismo, el de la Argentina, donde la última conferencia Panamericana sobre Caminos, que se celebró en Buenos Aires, lo estimuló y, por último, el de Chile, cuyo Gobierno envió hace medio año a los Estados Unidos uno de sus ingenieros a estudiar los caminos norteamericanos para preparar un programa de desarrollo de caminos en Chile.

Los ingenieros que son autoridades en la construcción de caminos, difieren con respecto a la posibilidad de vencer las dificultades de la construcción del camino panamericano en las regiones de los trópicos, donde, según sostienen algunos, los caminos corrientes construídos con los materiales que actualmente están en uso se deterioran rápidamente, siendo, por lo tanto, prohibitivo su costo de mantención.

Los hombres de negocios estiman que el proyecto tiene muchas posibilidades por la cooperación del capital norteamericano y que aumentaría el comercio de materiales y maquinarias destinados a la construcción de caminos, de los cuales son grandes compradores en los Estados Unidos, los países de Chile y Argentina.

Los partidarios de la construcción del Camino Panamericano aseguran que éste hará mucho más en favor del mejor entendimiento y buena voluntad interamericanos, promoviendo un intercambio más libre en el campo del comercio y del turismo, que cualquier otra cosa en que se entre a pensar para conseguir este mismo objetivo.

El proyecto del Camino Panamericano había sido considerado hasta aquí como algo nebuloso; pero ahora está tomando forma concreta y preocupa la atención de los norteamericanos debido a que se ha conocido el interés que ha despertado en el Presidente Coolidge. (L. J. HEATH).

"La antítesis de Roma y Moscú, mantiene en suspenso al alma del mundo"

(Correspondencia cablegráfica de Thomas B. Morgan, especial para "La Nación")

ROMA, 19. — La reacción del fascismo ante el tratado franco-yugoeslavo, expresada en el boletín oficial "Foglio di Ordine" es altamente significativa, en vista de la insistencia de los franceses y yugoeslavos en que el tratado tiende a promover la paz europea y la seguridad.

Al mismo tiempo que "Foglio di Ordine" repite el concepto fascista de la misión del bolchevikismo y del fascismo y de los propósitos de abolir el Parlamento italiano, dice:

"Vale la pena recordar que Yugoeslavia es de elementalísima territorial. Está formada entre de serbios, croatas, eslovenos, alemanes, húngaros, rumanos, búlgaros, italianos, turcos, albaneses y gitanos.

"El Tratado fué firmado el 11 de Noviembre, en la fecha conmemorativa de la victoria, la cual no contribuyeron las tres cuartas partes de los actuales yugoeslavos, pues estaban aliados en el campo enemigo".

El órgano citado, refiriéndose al conflicto entre los sistemas bolchevista y fascista, manifiesta:

"Mientras que el fascismo traza las líneas de su futura marcha, que continuará con tenacidad metódica, el bolchevikismo en Rusia revela debilidad y está destrozado por los cismas que lo llevan a la tragedia.

"La antítesis entre Roma y Moscú mantiene en el alma del mundo más en suspenso que nunca.

"Roma conquistará porque Roma no destruye y no ha dado ninguna ilusión catastrófica a la raza humana".

Refiriéndose a la abolición del Parlamento, "Foglio di Ordine", dice que el proyecto abre una nueva era.

"El proyecto del Gran Consejo — agrega — es un nuevo y original factor de la civilización política; colocará al mundo al final del capítulo de las facciones mal concebidas y de las falsedades convencionales con las cuales la doctrina democrático-liberal dominó durante un siglo.

"La nueva reforma reemplaza al ciudadano de forma etérea y amorfo con algo concreto. Termina con el Parlamento en el sentido tradicional con que lo consideran los fascistas. Los eruditos de Italia apreciarán la importancia de esta innovación revolucionaria".

Agrega el boletín que el éxito de los fascistas al unir el capital y el trabajo se alcanzó después de una paciente labor, proveniente de "la completa unanimidad entre patrones y obreros". Esto demuestra cómo la colaboración de dos elementos importantes de la vida económica puede ser traducido en una hermosa realidad. Es un formidable paso hacia la consumación del tipo de civilización fascista.

"El sexto año del fascismo no podía empezar bajo más brillantes auspicios.

"El Gran Consejo ha demostrado ser el cerebro, el corazón y el alma de la revolución fascista".

Finalmente exhorta a que las filas fascistas empiecen a fortalecer al partido, que actualmente cuenta con un millón de miembros, hasta las profundidades mayores, con una rígida vigilancia y con intransigencia política y moral". — (THOMAS B. MORGAN).

Francia conservará por mucho tiempo el cetro del tennis mundial

Los campeones que vencieron en Wimbledon y que conquistaron la Copa Davis, no tienen rivales en los courts mundiales. — Tilden y Johnston eran los únicos norteamericanos capaces de medirse con ellos. — Su retiro deja a los Estados Unidos sin jugadores para recuperar la Copa Davis.

(Correspondencia deportiva cablegráfica de Henry Farrell, especial para "La Nación").

NUEVA YORK, 19.—Desde que el gran equipo francés, por primera vez en la historia, logró ganar la Copa Davis, emblema del campeonato de Tennis del mundo, las autoridades deportivas norteamericanas hablan de la organización del team de los Estados Unidos para la competencia del año próximo.

En las actuales condiciones caóticas del tennis norteamericano no puede haber razón alguna para tener seguridad de que los norteamericanos puedan tener éxito en las rudas preliminares del año próximo o del siguiente.

William Tilden, que fué en un tiempo el poderoso dominador del tennis mundial, ha decaído y es dudoso que pueda reaccionar mucho. Es completamente seguro que jamás desarrollará el juego de super-campeón que en un tiempo hizo. Tilden ha hecho mucho por el tennis. Con el tiempo y energía, que dedicó a él, podría haber hecho una fortuna en alguna profesión y, a pesar de que ganó dinero como escritor, lo perdió el último Invierno en una loca aventura teatral. Se dice que ha manifestado a sus amigos que ya se ha sacrificado bastante por el tennis y que ahora va a hacer algo por él mismo.

Quizá se convierta en profesional pero esto no sería una atracción ahora.

Billy Johnston, que defendió con éxito la Copa Davis durante años junto con Tilden, durante el mismo número de años figuró como el segundo jugador del mundo, y ahora se ha retirado definitivamente de los torneos de tennis. Nunca ha sido fuerte físicamente y demostró tan poca energía en el presente año, que pudo participar sólo en un torneo antes de los matches por la Copa Davis.

El, como Tilden, ha hecho sacrificios para el progreso del tennis, y se ha retirado para hacerse cargo de un negocio de corretajes que había descuidado en San Francisco.

Quedó demostrado claramente en los matches de la Copa Davis del presente año que los Estados Unidos dependían de Tilden y Johnston, y la victoria de Francia confirmó la predicción de que los Estados Unidos conservarían el derecho a la Copa mientras Tilden y Johnston mantuvieran su supremacía. Se han ido y no hay nadie que los reemplace.

Frank Hunter, que ganó los dobles con Tilden, es un buen jugador de dobles; pero desarrolla un juego casi inseguro en los singles y además tendrá 33 años de edad en el año próximo.

Los demás probables competidores son todos jóvenes y se requieren años para hacer del más brillante de ellos un competidor digno para la Copa Davis.

La victoria del equipo francés fué bien merecida y será algo bueno. Durante más de tres años los representantes franceses han estado trabajando lentamente, con firmeza y paciencia para llegar a la meta y cuando la alcanzaron, demostraron su alivio y placer con el más fino espíritu deportivo. Y esto a pesar de los alborotos de las galerías que olvidaron todos los puntos hermosos de la etiqueta del tennis Frecuentemente, se ha hablado de quejas sobre el comportamiento de las galerías francesas; pero jamás ha sido peor que la conducta observada por las muchedumbres que vieron los matches finales en la competencia por la Copa.

La victoria del equipo francés será algo bueno para el tennis, pues alentará a los jugadores jóvenes de las demás naciones, especialmente a los de las naciones latinas, para tratar de conquistar la Copa. Durante el largo regimen de los Estados Unidos, las demás naciones estaban desalentadas. Se figuraban que jamás podrían vencer a Tilden y a Johnston y no disponían de tiempo suficiente ni de fondos para viajar por toda Europa durante los preliminares para ir después a los Estados Unidos a jugar los finales.

La Copa Davis hizo rica a la Asociación de los Estados Unidos y ahora los Estados Unidos pueden gastar dinero en la conquista de la Copa, en la misma forma que las demás naciones, más pequeñas y menos prósperas, lo hicieron durante años.

Francia no puede calcular cuánto dinero gastó en los últimos seis años ni cuanto vale el tiempo que los jugadores emplearon en sus viajes. Fuertes obligaciones pesaban sobre los competidores, mientras que los de los Estados Unido, mejor instalados que cualesquiera de ellos, no tenían que gastar prácticamente nada.

Con la Copa Davis, los dos campeonatos nacionales yanquis y el campeonato británico de Wimbledon, Francia domina ahora en el tennis mundial y no hay duda alguna que conservará este dominio durante un extenso período.

Henri Cochet, René Lacoste, Jacques Brugnon y Jean Borotra son brillantes jugadores y forman el team más grande del mundo. Cochet y Lacoste forman ahora una pareja tan buena como la que formaban Tilden y Johnston en sus primeros tiempos de esplendor.

Lacoste no es un jugador dramático como Tilden; pero tiene poderosos strokes, una defensa como una muralla de acero y un ánimo tan frío como un témpano. Así como muchos críticos opinaban que Johnston era tan buen jugador como Tilden, así también muchos creen ahora que Cochet es mejor jugador que Lacoste. Sus strokes son ciertamente más hermosos a la vista.

Ahora, que la Copa ha pasado a Francia, Cochet, con más tiempo a su disposición, probablemente desarrollará más su juego.

En los Juegos Olímpicos de 1924, varios escritores norteamericanos conversaban sobre tennis con un grupo de periodistas franceses. Se insinuó que Lacoste era el mejor jugador francés de tennis y el único que tenía probabilidades para suceder a Tilden como campeón mundial.

"Debe ser porque jamás han visto Uds. a Cochet"—dijo André Glarner, uno de los más destacados periodistas de París. "Cochet es el mejor de todos ellos".

Explicó entónces que Cochet había sido "un pobre muchacho". Se vió obligado a trabajar para vivir y pudo disponer de tiempo y dinero suficientes para tomar parte sólo en uno o dos grandes torneos y su falta de práctica hizo que fuera considerado como uno que "entraba y salía". No tenía bastante dinero para hacer varios viajes con el equipo francés.

Lacoste es hijo de uno de los más acaudalados fabricantes de automóviles de Europa y Borotra y Brugnon, ocupan posiciones que les permiten hacer viajes extensos.

Después Cochet ha logrado establecerse con negocios provechosos de su propiedad y ha encontrado que le es posible tomar parte en un número suficiente de torneos para mantener su juego y mejorarlo.

Actualmente no hay dos jugadores en el mundo que puedan compararse con Lacoste y Cochet y no hay cuatro hombres que puedan formar un equipo capaz de sostener la comparación con los vencedores de la Copa Davis.

Los campeones de tennis no se desarrollan en un año o dos y parece que Francia será capaz de retener la Copa a lo menos durante 4 o 5 años.

Los Estados Unidos tendrán que depender casi enteramente de la producción de las canchas de los colegios y esto no es prometedor. Los colegios producirán algunos buenos jugadores; pero la mayoría de ellos no se aplicarán al juego lo bastante para convertirse en campeones. Se dedicarán a los negocios y pronto mirarán el tennis como un pasatiempo y no como un asunto serio.

Hay necesidad ahora de hombres de recursos para jugar en torneos o campeonatos. Tilden, Richards y Johnston sacaron dinero de su tennis; pero un jugador debe ser campeón o figurar entre los tres primeros puestos de la lista antes de que un editor les pague sus artículos.

Los muchachos de las familias acaudaladas que se dedican ahora al tennis, lo emplean solo como un entrenamiento social y se interesan más por burlarse de la prohibición, por dedicarse al baile y los veloces viajes en automóvil que en tomar al tennis en serio.—HENRY FARRELL.

Lo que por Marruecos hizo el extinto Sultán Moulay Yousef

(Correspondencia cablegráfica de Emilio López, especial para "La Nación")

FEZ 19. — Al caer de la tarde miles de musulmanes, en el vasto desierto marroquí, se arrodillan en las arenas, y en las ciudades sobre el mármol de las mezquitas para orar por el descanso del alma del Sultán Moulay Youssef, quien subió al trono un día después de las matanzas de europeos y ha sabido gobernar sabiamente, enriqueciendo a su país, al permitir que los europeos modernicen sus industrias y medios de transporte. Luchó durante mucho tiempo y obtuvo una franca victoria contra los rebeldes, y ha muerto para pasar a la Historia como un gran pacificador.

Aunque era sinceramente tradicionalista, Moulay Youssef algunas veces mezcló extrañamente la tradición con el ultramodernismo.

Transitaba bajo una macisa sombrilla roja, que llevaba en lo alto la insignia del poder del Cherfian, a la vez que podía montar en una bicicleta importada de Francia, como usaba tan pronto abundantes ropas y paseaba durante una hora a caballo por los jardines del palacio.

Los americanos consiguieron convencerlo que aceptara que se tocase el piano, y después el establecimiento de Salas de Refresco en el Palacio de Fez, donde resonaban los jazz-bands, mientras se oían programas de números bailables interceptados de los que envía la Torre de Eiffel, y que entretenían a las mujeres de su harem, para las cuales se había instalado una estación receptora de radio.

En su juventud, que fué tranquila, Moulay Youssef vivió amparado por las sombras de la Corte de su hermano el Sultán Moulay-Abd-el-Aziz, a quien estaba ligado por la parte materna.

La madre de ambos había ingresado al Harem Imperial junto con sus dos hijos, los cuales habían nacido en Marakesch. Acompañó a Abd-el-Heiz cuando este último fué derrotado y obligado a abdicar.

Moulay Youssef regresó a Fez y se unió al Sultán Moulay Hafid y vió la matanza de europeos que provocó la abdicación de Hafid.

A insinuación del mismo Moulay Hafid, el Consejo de Ulemas eligió a Moulay Youssef, quien desmovilizó a las tribus haciéndolas regresar a sus faenas agrícolas.

Siendo muy poco conocedor de la política exterior, Moulay Youssef rechazó, sin embargo, la oculta revolución que por dinero se le ofrecía que hiciera en contra de los franceses durante la guerra europea.

El Sultán había adiestrado a sus hijos Idrias y Hassan para que los sucedieran en el trono, enseñándoles a tener amor a la religión tradicional y aprecio por los esfuerzos franceses a favor del desenvolvimiento del Imperio. — EMILIO LOPEZ.

El acuerdo provisional franco-estadounidense sobre tarifas aduaneras beneficia altamente a los dos países

Sin embargo, algunas medidas legales de los Estados Unidos entraban en parte la importación francesa. — Las tarifas francesas son menores para los productos yanquis que para los alemanes

(Correspondencia cablegráfica de Ralph Heinzen, especial para "La Nación").

PARIS 19. — El Ministro de Comercio M. Mauricio Bokanowski en una entrevista especial celebrada con el corresponsal que suscribe, elogió el espíritu conciliador tanto de Francia como de los Estados Unidos, que ha permitido llegar a un acuerdo provisorio con respecto a los aranceles aduaneros, puesto que el sistema americano de tarifas comunes es el de no favorecer a ninguna nación y es diametralmente opuesto al sistema europeo que admite la concesión mutua en los aranceles y el ofrecimiento recíproco del tratamiento de la nación más favorecida.

"Fué solamente, — me dijo M. Bokanwski, — dejando a un lado la cuestión de los derechos restrictivos en el asunto de las tarifas, como hemos podido llegar a un resultado práctico e importante.

"El hecho positivo, fué el punto del derecho, —que provócó la protesta de Estados Unidos, — en la aplicación de la tarifa común acordada en Setiembre porque en realidad afectaba solamente al 2 y medio por ciento de las exportaciones de América a Francia.

"De aquí en adelante, a falta de un tratado comercial, Francia ha concedido a los Estados Unidos muchas franquicias en sus tarifas aduaneras, incluso la reducción en muchos casos en un 50 o|o de la tarifa normal.

"Pero a pesar de las concesiones Francia ha visto que su comercio de exportación a los Estados Unidos está sujeto a una serie de medidas restrictivas, a saber:

"1.o Sobre-aumento de los derechos a los productos que interesan principalmente a Francia, como ser las sedas, perfumes y otros artículos de lujo;

"2.o Las restricciones sanitarias que afectan a los productos agrícolas franceses; y

"3.o La investigación que obliga a los comerciantes franceses presentar sus libros a los agentes del Tesoro yanqui.

"Pronto, el balance del comercio francés-estadounidense, se inclinará a favor de los Estados Unidos, el cual se ha duplicado con respecto a las cantidades de antes de la guerra, mientras que la Francia a duras penas ha podido mantener el monto que acusaban las estadísticas de antes de la guerra.

"Esto ha obligado a Francia, después del acuerdo franco-alemán, a establecer una nueva tarifa aduanera común y na recurrido a la voluntad de los Estados Unidos y a la de otras naciones, que no están cubiertas por tratados especiales.

"Me siento feliz porque hayamos obtenido éxito en llegar a un acuerdo provisorio, porque después del caluroso recibimiento hecho recientemente a los legionarios norte-americanos, me habría apesadumbrado mucho si hubiésemos fracasado".

Los funcionarios encargados de la aplicación, del arancel aduanero, han explicado al corresponsal que suscribe, lo siguiente, con respecto a los aranceles complicados: "Las nuevas tarifas satisficieron las exigencias de ambos países. A causa del aumento en las tarifas francesas por el tratado franco-alemán, ciertos productos norte-americanos quedaron sujetos al pago de derechos prohibitivos y aquellos productos que estaban sujetos al Arancel General anterior a 1921, han quedado ahora atenidos a la Nueva Tarifa General.

Los aranceles publicados hoy son las tarifas generales más bajas de los productos americanos con respecto a las tarifas de antes de 1921, excepto ciertas tarifas, que son anteriores a 1921 pero mucho más bajas que las tarifas mínimas acordadas para Alemania. Estas tarifas han sido elevadas al nivel de las tarifas de Alemania, lo cual constituye el tratamiento de la nación más favorecida.

Como resultado de este acuerdo, los productos de los Estados Unidos pagarán derechos un poco más subidos que los que pagaban antes de 1921, pero esta desventaja ha sido compensada por otras concesiones. — RALPH HEINZEN.

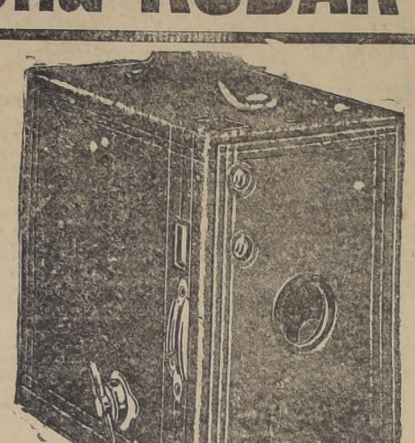
NITRO-OZONA
DE
LOWE Y WEISSFLOG
Seguro y eficaz remedio contra gran número de enfermedades, especialmente todas aquellas de origen infeccioso. Sus enérgicas y rápidas propiedades curativas emanan de su enorme poder desinfectante.
Pruebe el "NITRO-OZONA" y tendrá el mejor defensor de su organismo.
VENTAS: Daube y Cía. y demás Boticas y Droguerías.
LABORATORIO: Merced 456. Casilla 832.
Teléfono Auto. 7830. Santiago.
Base: Sales Nitradas y Nitrosas de Potasio de Sodio.
N-29

20 años de éxito siempre creciente, han consagrado
LA
TINTURA
FRANCOIS
INSTANTANEA
como lo mejor en el mundo para devolver en algunos minutos al cabello o bigote canosos el color natural de la juventud, en negro, castaño oscuro, castaño y castaño claro.
De venta en todas las Farmacias

Propuestas
LA CAJA DE RETIROS Y DE PREVISION SOCIAL DE LOS FERROCARRILES DEL ESTADO, solicita Propuestas cerradas para la edificación de cuarenta y tres casas de habitación en la "Población Delicias" de esta ciudad.
Las Propuestas se presentarán y abrirán en la Sala de Despacho de la Dirección, el día 12 del próximo mes de Diciembre a las 15 horas.
Bases y demás antecedentes pueden consultarse en Rosas 1080, Departamento de Propiedades.
Santiago Noviembre 19 de 1927.
EL DIRECTOR
N-21

INSTITUTO BIOLOGICO
— DE LA —
Sociedad Nacional de Agricultura
Llano Subercaseaux 300 | Telegramas: BIOLOGICO Santiago | Correo: Casilla 537 TELEFONO 58 San Miguel
VACUNAS PREVENTIVAS
CONTRA EL
Carbunclo Bacteridiano
(Picada, pajarilla)
CARBUNCLO SINTOMATICO
(Mancha)
HEMOGLOBINURIA
(Meada de Sangre)
SERVICIO DE VACUNACIONES — Sin gastos de ferrocarril para los agricultores
SOLICITE INFORMES DETALLADOS

Una KODAK para los suscriptores de "LA NACION"



"LA NACION" obsequiará por intermedio de la Casa Heffer, a cada persona que se suscriba directamente al diario "LA NACION", una máquina fotográfica "Kodak".

Las personas que se interesen en adquirir esta máquina fotográfica deberán pasar por las oficinas de "LA NACION", Sección Suscripciones y tomar una suscripción al diario "LA NACION" por un año, cuyo valor es de $ 90.

Los suscriptores de provincias deberán mandar directamente a "LA NACION" el valor de la suscripción, por medio de giro postal o letra bancaria; además de la suma de un peso cincuenta centavos ($ 1.50) valor correspondiente al franqueo de la encomienda, indicando el número de rollos de películas que deseen adquirir, cuyo precio es de $ 2.60 cada uno.

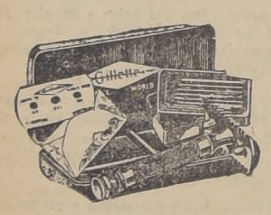
Solicite el catálogo ilustrado de KODAK, a Casa Heffer, Estado 242, o Casilla 506-Santiago.



¡Esa Sensación de Limpieza Absoluta!

¡SEÑORES COMERCIANTES! Los Comerciantes que venden las Navajas de Seguridad y las Hojas Gillette pueden obtener gratuitamente el material de propaganda que necesiten escribiendo directamente a nuestro distribuidor, cuyo nombre y dirección damos más abajo, o bien dirigiéndose a

GILLETTE SAFETY RAZOR CO., Boston, E. U. A.



Comience el día, cuidando de su mejor apariencia, perfectamente afeitado.

Las Navajas y Hojas Gillette Legítimas, son las preferidas por los hombres que a diario insisten en obtener afeitadas perfectas.

Las navajas Gillette y las Hojas Gillette Legítimas, de doble filo, afiladas hasta el filo máximo que puede darse al acero, se hallan de venta en todas partes, a precios razonables e increíbles.

GILLETTE SAFETY RAZOR CO. Boston, E. U. A

Distribuidores HARDY & CO. Casilla 647, Valparaíso Casilla 7, Santiago

Navaja de Seguridad

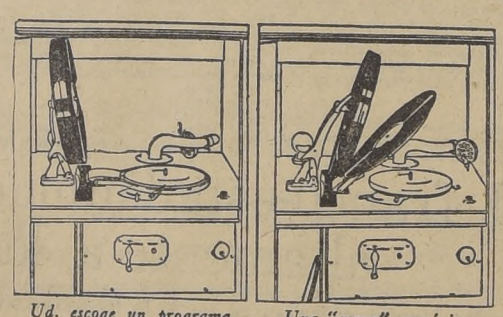
Gillette

GENUINA

No se levante—

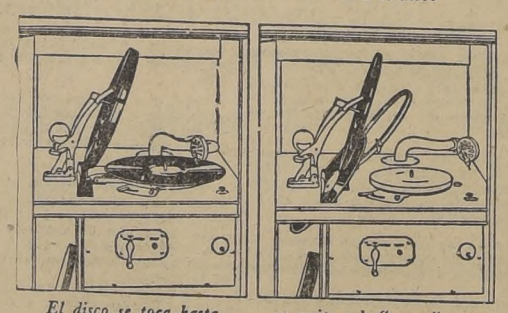
Este instrumento cambia sus propios discos . . . ¡Por fin, ya se ha inventado la máquina parlante automática! No hay nada que hacer sino tocar y gozar de la música. Es un instrumento poco menos que humano. Un invento que elimina el último vestigio de trabajo o incomodidad. Otro triunfo de la Compañía Victor que aumenta inconmensurablemente el placer de la música en el hogar.

Observe cómo funciona. Ud. simplemente escoge 12 discos . . . los coloca en el eje de



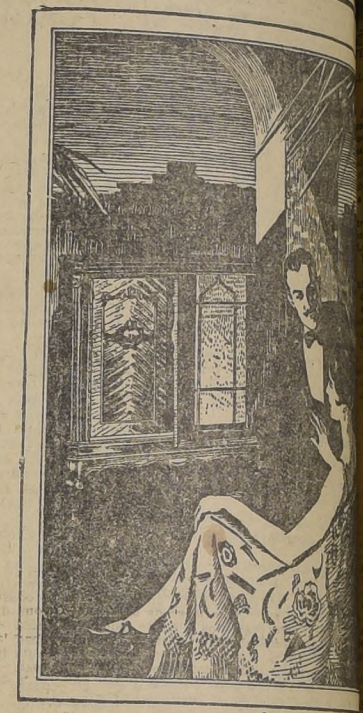
Ud. escoge un programa de 12 discos

Una "mano" mecánica coloca el disco



El disco se toca hasta el final . . .

se quita y la "mano" coge otro disco



alimentación de la Victrola . . . a un conmutador eléctrico . . . cómodamente en su silla favorita espacio de una hora o más disfru música de su predilección.

Piense en lo que esto representa continua por los artistas más fam mundo mientras Ud. está saboreando da, disfrutando de una reunión social gado a las delicias del baile

La Victrola Ortofónica *Automá* automáticamente los discos según se crito, o bien, dando vuelta a otro co dor, ejecuta o repite discos solos, co Victrola corriente. Este instrumento su alcance la música de todo el mundo o cantada por los artistas que más so en los varios estilos—óperas, sinfoní ciones populares, bailables, etc. Re el original con un realismo hasta alcanzado, emitiendo tonos que son m diosos, más ricos, más amplios, más

Vea y oiga *hoy mismo* la Victrol fónica Automática en el establecimi vendedor Victor más cercano. Se ex de su absoluta perfección.

OFRECEMOS AMPLIAS CONDICIONES DE PAGO.

DISTRIBUIDORES EXCLUSIVOS

CURPHEY & JOFRE Ltd

SANTIAGO: Ahumada 200, esquina Agustinas. VALPARAISO: Esmeralda 99:

¡PROTÉJASE! *Sólo la Cía. Victor fabrica la "Victrola"*

La Victrola

Ortofónica Automática

VICTOR TALKING MACHINE CO. CAMDEN, NEW JERSEY, E. U. A.

NO ES LEGÍTIMA SIN ESTA MARCA

¡BÚSQUELA!

GRAN PAPELERIA DE MARCOS PIMSTEIN

HUERFANOS 1057 — TELEFONO 781

Realizo un variado y selecto surtido de papeles importados a precios sin competencia.

AL COMERCIO

Avisamos al comercio y especialmente a nuestra clientela, que el señor Patricio Cornejo no ha tenido nunca poder para cobrar cuentas de esta Fábrica y, por consiguiente, no respondemos de las cobranzas que haya efectuado.

"CHILE INDUSTRIAL"

FABRICA DE HILADOS Y TEJIDOS.

N-30

MUEBLES

DE COMEDOR, DORMITORIO, ESCRITORIO

A precios sumamente bajos, con grandes facilidades en el pago, vende:

La San Antonio

MONEDA 952

(FRENTE CASA MUZARD)

N-20

Llantas

con pestañas y canto liso, ofrece a precios fuera de toda competencia.

S. SACK — BANDERA 827

N-22

Cualquier cantidad

por Joyas, Pianos, Victrolas y objetos de arte, facilita 305 — DELICIAS — 309

LA SANTA LUCIA

N—O

Sacos usados

DE TODAS CLASES OFRECE:

JOSE MUGGLI

EXPOSICION 250

Casilla 345 — Teléfono 4433

SANTIAGO

Pompas Fúnebres "La Nacional"

LTUEO FRAT FRENTE 10 DE JULIO. — TELEFONO AUTO. 5724.

SERVICIOS NOCTURNOS.

SERVICIO COMPLETO DESDE $ 150, COMPUESTO DE:
ATAUD CON ZINC.
CAPILLA ARDIENTE.
CARROZA Y UN COCHE AMERICANO.
ATAUDES DESDE $ 30.

INFORMACIONES DEL INTERIOR

(DE NUESTROS CORRESPONSALES, POR TELEGRAFO)

TARAPACA

POR CAMBIAR EL MOTIVO DE SU ALEJAMIENTO DE LA ARMADA FUE CONDENADO A 541 DIAS DE PRISION

FUE EXPULSADO POR LADRON Y PUSO QUE SE HABIA LICENCIADO

...IQUIQUE, 19.— La Corte de Apelaciones de esta ciudad, ha fallado un recurso que llamó la atención del público hace algún tiempo, y que ha sido ya fallado en primera instancia por el juzgado de Arica.

Se trata de la causa seguida contra don Montecinos, actualmente radicado en Arica, donde desempeña en la actualidad el puesto de policía, y que había sido agente de jubilado hace algún tiempo.

Con este objeto, se proveyó el cierre de todos los documentos necesarios, exigidos y certificados necesarios, expedidos por las oficinas públicas correspondientes, en las cuales había prestado servicios por espacio de treinta años.

Veinte de estos años, correspondían a la Marina Nacional, ya que había ingresado a ella en 1893, como grumete de la corbeta "Abtao"; fué expulsado de la Armada, veinte años después, en 1913, cuando era sargento en el crucero "Presidente Errázuriz", por "ladrón", según reza en el certificado original.

Como esta nota de fealdad lo desautorizaba para hacer valer estos años de servicios, de acuerdo con los reglamentos del caso, que así lo disponen, Montecinos se vió en la necesidad de recurrir a una treta para obtener su retiro. Tomó el documento, y borró lo de ladrón, para poner "licenciado".

Descubierta la adulteración de este documento público, fué procesado por el juzgado del crimen de Arica, el cual lo condenó a la pena de 541 días de presidio menor. Apeló Montecinos a la Corte de Apelaciones de Iquique, pero este Tribunal, confirmó la sentencia de primera instancia, que lo condenara.— (Corresponsal).

LLEGADA DE MATERIAL PARA LAS ESCUELAS PUBLICAS

IQUIQUE, 19.—A bordo del crucero de la Armada Nacional "Ministro Zenteno", ha llegado a esta ciudad una partida de 122 javas que contienen muebles y materiales de enseñanza para las diversas escuelas públicas de la provincia.

Este envío, que fué atendido con grande prontitud por parte del Gobierno, en la capital, ha sido recibido, con grandes manifestaciones de alegría, pues él era necesario para la buena marcha de la enseñanza en toda la provincia.

El pedido de estos útiles, hecho por la intendencia, a indicación de las autoridades educacionales, está destinado a proveer de material a muchas escuelas rurales que carecían de él casi por completo.—(Corresponsal).

LLANQUIHUE

LOS LOCALES DEL MERCADO DE OSORNO LOS HAN CONVERTIDO EN HABITACIONES PARTICULARES

POR CUYA RAZON SE NOTIFICARA A LOS MORADORES, A FIN DE QUE LOS DESALOJEN — EN LA ULTIMA REUNION DE LA JUNTA DE VECINOS, EL ALCALDE DIO CUENTA DE QUE SE HA TORCIDO EL OBJETO DEL ESTABLECIMIENTO.

OSORNO, 19.— En la última reunión celebrada por la Junta de Vecinos, el Alcalde don Federico Schott Schencke, dió cuenta de una visita al mercado que construyó el señor Ricardo Cerda, establecimiento que dicho caballero explota en conformidad a una concesión municipal que expira el 20 de Enero de 1930. Agregó que en la visita pudo constatar que el local ya no se destina totalmente a mercado, pues allí hay instalado un conventillo y diversos negocios que no corresponden ni deben ejercerse en ese recinto. Expresó también que el desaseo es sencillamente repugnante y el edificio se encuentra en malas condiciones para llenar su objetivo.

A continuación dijo que la explotación actual la tenía el señor E. Adams, sin que el concesionario haya dado cumplimiento a la cláusula nueve del contrato respectivo, y que menos se cumplían las disposiciones dictadas con respecto a establecimientos de esta naturaleza.

Además se han instalado—dijo—muebles viejos, que con la naturaleza de su trabajo con fuego, pueden cualquier día provocar un incendio.

En virtud de este denuncio la Junta autorizó a la Alcaldía para que dentro de un plazo de cinco a diez días, previa notificación, sean desalojados los departamentos destinados a habitaciones. Igualmente se le comisionó para adoptar toda clase de medidas con el objeto de hacer volver la moralidad al establecimiento. —(Corresponsal).

O'HIGGINS

Debido a la generosidad de don Carlos Justiniano, el pueblo de Graneros contará con un hospital modelo

EL VALOR DEL ESTABLECIMIENTO SUBE DE $ 300,000.—LA ATENCION DEL HOSPITAL SERA ENTREGADA A LAS MONJAS DE CARIDAD.—EL PUEBLO HA SECUNDADO ENTUSIASTAMENTE LA INICIATIVA DEL Sr. JUSTINIANO

El pueblo de Graneros se enorgullecerá muy pronto con la inauguración de un establecimiento que vendrá a llenar una necesidad hondamente sentida en toda la comuna y sus alrededores.

Nos referimos al hospital, obra de gran importancia, dotada de todo el confort y exigencias modernas con que el pueblo contará en breve debido a la iniciativa y desinterés del señor Carlos Justiniano Correa.

El señor Justiniano posee una importante hacienda en la comuna, y a pesar de que no debe su fortuna a sus negocios agrícolas ni es oriundo del pueblo, ha querido contribuir al adelanto de éste con una valiosa donación.

Para el Hospital de Graneros, adquirió el señor Justiniano el hermoso chalet de don Alfonso Alvarez, que fuera antes residencia de otra distinguida familia, en la suma de 75,000 pesos. Su situación central, en la esquina del Camino Real con la calle Principal del pueblo, con sus jardines, plantaciones, etc., lo coloca en situación excepcional para transformarlo en un hospital. Su área, alrededor de una manzana de terreno, es también apropiada al objeto a que se le destina.

El señor Justiniano, consultando las necesidades del futuro hospital, y de acuerdo con los técnicos en la materia, ha construído salas especiales, ensanchando otras y anexando dependencias indispensables, como son una moderna sala de Cirugía, una botica, lavandería y cocina. Las habitaciones del chalet han quedado destinadas casi exclusivamente a la Administración del establecimiento.

Este hospital, que será uno de los más modernos y bien instalados del país, contará con salas especiales para hombres, con 16 camas; para mujeres, con 10 camas; salas de maternidad y una sala para niños. En total, podrá atender treinta enfermos.

La magnanimidad del donante, no sólo se ha limitado al regalo del edificio, sino que ha dado el dinero necesario para su equipo y mantenimiento; será dotado el establecimiento con todo el instrumental necesario, para ser entregado al servicio de beneficencia en perfecto estado de funcionamiento.

Podemos también informar que los deseos del donante son de que la obra que ha creado cuente con los medios necesarios para que después de sus días pueda seguir funcionando sin necesidad de recurrir a subvenciones extrañas.

El Hospital ha sido dedicado a la Memoria de la señora de don Carlos Justiniano y llevará el nombre de "Filomena Estivil de Justiniano".

Las instalaciones adyacentes al hospital así como el amoblado del mismo y de las salas auxiliares, que están donadas con su material completo, han hecho que el costo total de la obra se eleve a más de trescientos mil pesos.

La administración del nuevo hospital estará a cargo de un grupo de distinguidas damas de la región, destacándose entre ellas el nombre de la señora de Correa Roberts, para el cargo de presidenta de la Junta de Vigilancia.

La dirección médica, estará a cargo de un distinguido facultativo, contratado en la capital, que será pagado con una cuota del hospital y asignaciones de las comunas de Graneros, Codegua y San Francisco de Mostazal.

La administración interna del establecimiento será entregada a las Monjas de la Caridad, posiblemente de la misma hermandad de las que atienden en la actualidad el hospital de Rancagua, cuya dedicación y competencia han sido siempre reconocidas por el cuerpo médico y por el público doliente.

Para que este establecimiento sea entregado definitivamente al servicio sólo resta que las Hermanas de la mencionada institución se hagan cargo de sus servicios. A este efecto, el Visitador General de la Orden, ha prometido hacer los esfuerzos necesarios para que el Hospital cuente con ellas en un plazo más o menos breve y pueda así entrar en funciones.

El pueblo de Graneros y los vecinos de los alrededores, avalorando debidamente la obra del generoso donante, han querido secundar su inicio ya para lo cual se ha organizado ya un rodeo, a cuyo éxito contribuyen las principales familias de esta localidad y comunas cercanas.

El éxito pecunario de esta fiesta fué grande, ya que se obtuvo una entrada líquida que gira alrededor de los 20,000 pesos.

Los propietarios de algunas haciendas de la región han contribuído también con importantes donaciones para la obra de que damos cuenta.

Otros vecinos de la localidad han prometido en cambio hacer valiosos aportes al hospital, una vez que ésta se encuentre en funciones. Entre las personas que han contribuído, podemos mencionar a los señores Blanco Viel, Errázuriz, Correa Roberts, Irarrázaval, José Ríos, etc., etc.

Entre los aportes que aún se espera recibir se encuentra un importante ofrecimiento que la generosidad del señor César Vicuña Correa ha hecho en beneficio del nuevo Hospital.

Por lo expuesto, se puede apreciar la forma en que el pueblo agradecido con la donación del señor Justiniano comprende y corresponde a la obra por éste realizada, que tantos beneficios reportará a las gentes necesitadas de la región.— (Corresponsal).

ÑUBLE

"La voz alentadora de "La Nación" ha hecho renacer el optimismo en el alma de los viti-vinicultores chilenos"

DICE EL DIARIO "LA DISCUSION" DE CHILLAN, AL REFERIRSE A LOS EDITORIALES DE "LA NACION" PUBLICADOS SOBRE ESTA IMPORTANTE FUENTE DE RIQUEZA

NACIONAL.—SE CONSTITUYO UNA ASOCIACION ENCARGADA DE LA DEFENSA DE LOS INTERESES VITI VINICOLAS DE LA PROVINCIA DE ÑUBLE.— TEXTO DEL ACTA DE LA CONSTITUCION

ENTREGA DE UN MEMORIAL AL PRESIDENTE DE LA REPUBLICA.

CHILLAN 19. — El diario "La Discusión", de Chillán, publica un editorial en que dice, entre otras cosas:

"A lo largo de una amplia zona del país, los viñedos ponen su nota de color, de belleza y de vida sobre las tierras muertas. En las faldas de los cerros estériles, la vid generosa, de cara al sol, ofrece sus pámpanos dorados o negros, el verdor profundo de sus hojas bíblicas y una de las riquezas más ciertas de nuestra vida agrícola e industrial.

Los suelos incultos, donde ni el musgo pone su piedad y su insignificancia, rompen en maravillosa fecundidad cuando la vid busca en ellos el mágico secreto de sus vientres de roca.

Nuestros hombres de campo comprendieron el secreto de esas tierras muertas y las llenaron de viñedos que luego florecieron en onzas de oro.

El problema del alcoholismo iba asumiendo en Chile proporciones de honda trascendencia social. Los Gobiernos se preocuparon de él y llegaron en algunas ocasiones a creer que sólo arrancando los viñedos se salvaría a la raza de la decadencia y de la ruina. Había que ir a la prohibición total del consumo de alcohol. Los campos yermos en otro tiempo y que ahora producían noventa millones de pesos, debían arrasarse porque el mal estaba en la vid.

Y se dictaron leyes, no para combatir el alcoholismo sino para matar una industria que había costado cruentos sacrificios y un acervo enorme de riqueza chilena.

Debemos, lógicamente, combatir el alcoholismo, pero sin dejar de fomentar la industria viti-vinícola, porque no es posible desprendernos de una inmensa riqueza nacional y arrojar a la indigencia a todos los hombres que lucharon duramente por crear esta fuente maravillosa de vida económica.

Los brillantes editoriales que ha publicado el diario "La Nación", indican la forma de dar solución a los problemas que se derivan de la industria que nos preocupa, y han tenido el poder de provocar en el país una poderosa fuerza de reconstrucción y fomento de la industria sobre bases científicas, que aseguren el mercado mundial para los vinos chilenos.

La voz alentadora de "La Nación", ha hecho renacer el optimismo en el alma de los viti-vinicultores chilenos y todos se preparan para secundar la campaña en defensa de tan legítimos intereses y de tan poderosa influencia en la economía nacional.

Los viti-vinicultores de Ñuble iniciaron ayer sus actividades, no para formar una fuerza que se levante imperativa, frente a probables actitudes del Gobierno, sino con el patriótico propósito de estudiar el problema y hacer una amplia divulgación de sus verdaderas proporciones, procurando que se armonicen los grandes intereses de la industria y la solución definitiva del alcoholismo en Chile.

SE CONSTITUYE LA ASOCIACION DE VITI-VINICULTORES DEL ÑUBLE

CHILLAN 19. — Se ha constituido la Asociación de Vini-Viticultores del Ñuble, formada por los más representativos miembros de esta industria.

El texto del acta de constitución es el siguiente:

"En Chillán, con fecha 16 de Noviembre, reunidos en Asamblea en la sala del Cuerpo de Bomberos, los viti-vinicultores que suscriben, acordaron:

1.o Constituir una Asociación encargada de la defensa de los intereses viti-vinícolas de la provincia.

2.o Desde luego presentar a S. E. el Presidente de la República y Ministro del Fomento un pliego de peticiones en defensa de estos intereses aprovechando su visita a esta ciudad

3.o Nombrar un directorio definitivo integrado por las siguientes personas:

Presidente, don Francisco Schleyer.

Vice, don Feliduro Tapia.

Secretario don Alberto Carrasco.

Tesorero, don Luciano Larrea.

Directores, señores: Aurelio Caledón, Francisco Rojas, Oscar Garrido y Héctor Soza.

4.o Facultar al Directorio para redactar los estatutos de la Asociación (firmados). — José del Carmen Lagos, José Gelmi, Arturo Rochette, Luciano Larrea, Luis Cofré, Vicente Merino, Luis Martín, José María Solar, Andrés Guzmán, Luis Gleisner, Fidel Muñoz, Samuel Lagos, Doctor Ezequiel Rodríguez, Gonzalo Rivera, Feliduro Tapia, Gustavo Schleyer, Francisco Schleyer, Armando Martín, Alberto Martín, Aurelio Caledón, Oscar Garrido, Héctor Soza, Carlos Jarpa, Delfín Pantoja, Carlos Yungohann, Onofre Correa, Rivera Hoos, Tomás Cox, Benjamín Méndez, Ignacio León, Hernán González, Aníbal Stuardo, Protaccio Caballos, Sociedad Bla-Henríquez, Sucesión Fidel Toro, Manuel Campos, Juan Arriagada, Juan de Dios Quezada, Néstor Cabrera, Leoncio Avendaño, Antonio Salgado, Carmen Cabreras, César Palacios Infante, Tirso Rodríguez Barros, José Miguel Martín, José Antonio Basualto y José Ruiz".

El directorio redactó un memorial que se entregó ayer a S. E. el Presidente de la República, elaborado sobre la base de los siguientes puntos:

1.o Las Zonas secas.

2.o El mercado internacional de los vinos chilenos.

3.o Incremento de la venta de uva.

4.o Modificación de la ley de alcoholes.

5.o Organización de Cooperativas Viti-Vinícolas.

6.o Solicitar al patrimonio, la protección y ayuda de la Sociedad Nacional de Agricultura.

ANTOFAGASTA

LAS ACTIVIDADES DEL POLICLINICO DE ENFERMEDADES DE TRASCENDENCIA SOCIAL

LA PUBLICACION DEL BOLETIN SANITARIO

ANTOFAGASTA, 19.—Las autoridades que tienen a su cargo la Dirección del policlínico de enfermedades de trascendencia social estaban vivamente interesadas, desde hace algún tiempo en la publicación de un Boletín Sanitario con el objeto de ensanchar la acción del policlínico, llevando hasta los lugares modestos y obreros de la Pampa, a que no pueden concurrir a él, por falta de la enseñanza de los métodos preventivos para esta clase de enfermedades.

El Boletín, al fin, ha conseguido ver la luz, repartiéndose una profusa edición entre los obreros de la ciudad y de las oficinas salitreras del interior. Esta iniciativa del Director del Servicio, ha sido muy bien recibida entre los obreros, y las autordades, tanto de la provincia como higiénicas de Santiago, por lo cual el señor Carrasco está haciendo los trámites necesarios para dar mayor alcance a su obra, tratando por el momento de triplicar el tiraje de la edición de cada número del Boletín Sanitario.— (Corresponsal).

LA CELEBRACION DEL "DIA DE LOS OBREROS Y EMPLEADOS DE LAS OBRAS DEL PUERTO"

ANTOFAGASTA, 19.— Se ha celebrado este año, como es costumbre desde que se iniciaron las obras del puerto de Antogasta, el día de los obreros y empleados de dichas obras, con un banquete que fué servido en la Gruta Aerópolis.

A la última manifestación, que adquirió caracteres relevantes ,tanto por el número de comensales como por la calidad de ellos, asistieron el Intendente de la provincia, señor Julio Navarro, el Director de las Obras portuarias, señor Alejandro Coo; el Director de "El Mercurio de Antofagasta, señor Santiago Barrios, y otras distinguidas personalidades.

Dirigió la manifestación el ingeniero jefe de las obras portuarias, señor Eduardo Reyes Cox, quien se expresó en términos elogiosos para el personal a sus órdenes, diciendo en uno de los acápites de su discurso:

"En esta ocasión me es grato reiterar una vez más, la profunda satisfacción que experimento al dejar constancia de la perfecta armonía que reina entre nosotros: obreros, empleados y jefes, armonía que jamás se ha perturbado, que nos ha dado la cooperación de todos y que explica el éxito alcanzado.

"Para lograr estos resultados he contado siempre con la cooperación decidida de la Federación Gremial de Obras del Puerto, que reúne en sus filas a todos nuestros operarios, y que dirigida por hombres hábiles y conscientes, ha sido nuestro mejor auxiliar para mantener el orden y la disciplina en nuestras faenas.

"Esta Federación puede señalarse como un ejemplo de organización obrera, pues teniendo cabal concepto de sus derechos, los tiene también de sus deberes y ha sabido ser inflexible en su cumplimiento. Si la empresa que represento ha cumplido con sus compromisos, la Federación ha respondido en igual forma, cumpliendo y haciendo cumplir a sus miembros las obligaciones contraídas para con nosotros".

Hicieron uso de la palabra, en seguida, dos representantes obreros, los señores Juan B. Muñoz y Francisco Franco. El primero de éstos se refirió al orgullo que debían sentir los obreros y directores de las obras, por el esfuerzo llevado a cabo, que es presentado con orgullo a los viajeros que allí pasan, como un exponente genuino de lo que pueden el cerebro y el músculo de los chilenos. El señor Franco, se refirió a la necesidad que existe de conocimiento entre los hombres para llegar a una verdadera armonía, cosa esta que hacían los ingenieros de las obras del puerto, que reunían en esta manifestación a sus obreros y empleados.—(Corresponsal).

MANIFESTACION CON MOTIVO DE LA TERMINACION DEL EDIFICIO DE UNA CASA COMERCIAL

ANTOFAGASTA, 19.—Se ha efectuado en este puerto una simpática reunión, a la cual ha concurrido más de un centenar de personas, entre las cuales se hacían representar todas las clases sociales de la ciudad; este acto, tenía por objeto solemnizar la terminación de las obras del nuevo edificio de la Casa Ayala e Hijo, razón comercial, que gira en diversas ramas de la industria de este puerto.

Los invitados, que aprovecharon la estancia en el edificio citado, para recorrerlo íntegramente, se retiraron muy complacidos de las atenciones recibidas y felicitando a los anfitriones por sus iniciativas.

CONCEPCION

LA COLONIA ITALIANA RINDE HOY UN HOMENAJE AL CENTENARIO DE VOLTA

CONCURRIRAN A ETE ACTO EL PRESIDENTE DE LA REPÚBLICA Y EL EMBAJADOR ITALIANO

CONCEPCION, 19.—La colectividad italiana residente en Concepción, ha querido solemnizar la semana penquista, tomando parte en ella, con un número que consistirá en una velada, que se efectuará en el Teatro Concepción, en homenaje al sabio Volta, en el primer centenario de su muerte.

A este acto, para el cual se ha preparado cuidadosamente un lucido programa, concurrirán S. E. el Presidente de la República y comitiva, y el Embajador de Italia en Chile, señor Garbasso, que ha sido especialmente invitado a este acto.

Los aficionados y artistas que tomarán parte en este festival, se han esmerado por presentarse con números originales y de gran novedad, que contribuirán poderosamente al éxito de esta reunión, con que los italianos de la capital den su rinden tributo de admiración al gran físico que fué su compatriota. — (Corresponsal).

VALDIVIA

LOS CLUBS GIMNASTICOS ALEMANES DE VALPARAISO AL SUR SE CONCENTRARAN EN LA UNION EN AÑO NUEVO

PARA DESARROLLAR UN INTERESANTE PROGRAMA DE EJERCICIOS Y PRUEBAS ATLETICAS

LA UNION, 19.— Las instituciones gimnásticas alemanas que periódicamente celebran reuniones, en las cuales evidencian el grado de adelanto a que han llegado los clubs de las diversas ciudades, se concentrarán este año en La Unión, en el año nuevo

Esta concentración, que promete constituir uno de los acontecimientos deportivos y sociales de mayor resonancia en la zona austral, en los últimos tiempos, reunirá numerosas delegaciones, en las cuales formarán atletas que han tenido brillante participación en contiendas internacionales, en representación de nuestro país.

Este año da mayor relieve a la reunión el hecho de que concurran atletas de Valparaíso al sur, lo cual indudablemente dará lugar a que asistan numerosos concursantes, dando lugar así a que se realicen hermosas presentaciones gimnásticas.

Se sabe que concurrirán delegaciones de Valparaíso, Santiago, Concepción, Traiguén, Temuco, Valdivia, La Unión, Osorno, etc.

El Deutscher Turnverein, de La Unión, que será el organizador de la concentración, está preparando un interesante programa, a base de números deportivos, presentaciones gimnásticas, banquetes, bailes, excursiones campestres, etc.

Se aprovechará la reunión para inaugurar el magnífico Estadio que construye la institución indicada.

A los visitantes se les preparará alojamiento en casas particulares.— (Corresponsal).

LINARES

LAS FIESTAS DE LA PRIMAVERA FUERON ENTUSIASTAMENTE CELEBRADAS EN PARRAL

RECEPCION OFRECIDA POR LA REINA



Señorita Adriana Urrutia M., Reina de las Fiestas de la Primavera de Parral

PARRAL 17. — En medio de un entusiasmo inusitado, transcurrieron este año las fiestas con que la juventud parralina festejó la llegada de la Primavera. En la Alameda del pueblo se efectuó un espléndido corso de flores seguido de un baile al cual asistió toda la sociedad; numerosos disfrazados recorrían las calles quebrando la monotonía habitual de la ciudad, con sus cantos y chistes.

Para cerrar estos días de gratos recuerdos para los parralinos, la señorita Adriana Urrutia M., designada Reina de las fiestas, dió en su residencia una espléndida matinée a la cual concurrieron las siguientes personas:

Señoritas Adriana Urrutia M., Isabel Fuenzalida, Sara Zañartu, Elsa Urrutia, Judith Espejo, Olimpia y Marta Urrutia, Adriana Riquelme, Raquel y Emma San Martín, Raquel Ibáñez, Olga Benavente y María del Solar.

Jóvenes: el presidente de las fiestas primaverales, señor Aníbal Urrutia Z. y el secretario de S. M., señor Víctor Bobadilla, Jorge Jaramillo, Ernesto Eguiluz, Manuel Zañartu, Roberto Zañartu, Luis Silva, Emilio Larenas, Julio Vera Cruz, Enrique Ibáñez, Domingo Ibáñez, Ernesto Benavente, Santiago Urrutia, Jacinto Parodi, Luis Baeza, Alfredo Urrutia, Oscar Gatica, Ignacio Urrutia y Guillermo Benavente.

Los asistentes se retiraron a las 11 horas, agradeciendo a los dueños de casa sus finas atenciones. — (Corresponsal).

ÑUBLE

LOS PERROS SUELTOS SERAN LLEVADOS A LA PERRERA

CHILLAN, 19.—La Alcaldía Municipal de esta ciudad, ha autorizado al inspector, señor Federico Reddersen, para instalar en la localidad una perrera, a la cual serán llevados todos los perros que pululan por la población sin la patente correspondiente.

CAUTIN

EL PUEBLO TENDRA CIRCO

TEMUCO, 19.—La prensa local da la noticia del arribo a esta localidad del Circo Mundial, espectáculo ya conocido, que ha hecho las delicias del numeroso público aficionado a los tonys y payasos.

Este circo, ha llegado ya al pueblo, contando en su elenco conocidos actores, por lo cual se felicita al público de galerías y demás aficionados a las pistas circenses.—(Corresponsal).

KERMESSE EN LA PASCUA DEL NIÑO

TEMUCO, 19.—Continan con grande entusiasmo los preparativos para la celebración de la Kermess, que han venido organizando algunos caracterizados vecinos de la localidad, para reunir fondos con el objeto de celebrar la Pascua del Niño.

Esta función, se efectuará durante los días 3 y 4 de Diciembre próximo en el local de la Escuela N.o 21, que ofrece toda clase de comodidades al público asistente.

Comisiones de profesores y vecinos, trabajan activamente ultimando los preparativos de la Kermesse ,a la cual se asegura un franco éxito, máxime si se tiene en cuenta que las autoridades han ofrecido una cooperación franca y entusiasta.—(Corresponsal).

PARA LA PLAYA

Compre sus catres, colchones y ropa de cama

EN EL PORTAL EDWARDS

Fábrica de Catres

La Valparaíso

— DELICIAS 2718 —

N—21

BORAXOL M.R. EL JABON DE TOCADOR

Certan



destruye las Chinches y los parásitos de los animales domésticos

BAYER

NO MAS FEAS

LA PERSONA MAS FEA SE PONDRA BONITA AL MOMENTO

usando la maravillosa Leche de Rosas de Werck, Crema de la Reina de Hungría, Rojo Líquido de Werck, Leche Ideal de Werck y los fraganciosos polvos de la Reina de Hungría de Werck.

Pedirlos en todas las boticas de la República.

NUEVO OBSEQUIO

De los Cigarrillos

LA CUBANA

Para corresponder al favor que les ha dispensado el público, pagará $ 5.- POR LA COLECCION COMPLETA

Ademas de los premios establecidos para el Nº 33.

EL JABON "VICTORIA" (M. R.)

es el ideal para el uso general.

Fabricado por la Compañía Industrial, Santiago.

MAÑANA 21 DE NOVIEMBRE EN

LA CONSTANCIA- PORTAL MAC-CLUR 419 - 425

CONTINUARA LA GRAN LIQUIDACION DE MERCADERIAS SALVADAS DEL INCENDIO. — CON NUEVAS REBAJAS DE PRECIOS

LEA ESTE DETALLE Y SE CONVENCERA QUE ES REALMENTE BARATO!!

SEDAS

SEDA CHINA; 65 colores artículo reclame.
CREPE Georgette, variedad de colores a. . . . . $ 12.00
ESPUMILLAS de seda buena clase; 15 colores. . . . $ 16.00
ESPUMILLA clase extra. . . . $ 20.00
ESPUMILLA fantasía gran moda. . . . . $ 25.00
CREPE Mongol novedad. . . $ 28.00
CREPE Falle novedad de la Estación . . . . . $ 30.00
ARMURE especial para tapados. . . . . $ 32.50
FILATINA de seda 150 ancho. $ 32.50

LANAS

Colosal surtido de lanas fantasía a. . . . . $ 4.80
OTRA en lindos colores; 110 ctms. ancho a. . . . . $ 4.80
MUSELINAS de Lana imprimidas a. . . . . $ 5.00
POPELINAS pura lana colores de moda a. . . . . $ 6.80
LANAS bordadas valían 30 a. $ 7.80
CREP de lana; artículo de moda a $ 10.00
ESPUMILLAS de lana; bonitos colores a. . . . . $ 14.00
TRICALCINA artículo muy nuevo, 160 ctms. . . . . $ 14.00
KASHA gran moda; ancho 140 $ 15.00
Charmelaine última novedad. $ 20.00
JERSEY lana lisa; ancho 140.. $ 20.00
JERSEY lana fantasía: ancho 180 ctms. . . . . $ 30.00

Aproveche nuestra semana de liquidación para hacer sus compras. — Todos nuestros artículos son de oportunidad.

ALGODONES

MUSELINA gran reclame mt. $ 2.00
POPELINAS en todos los colores mt. . . . . $ 3.50
VELOS de hilo lisos y fantasía. . . . . $ 3.00
CREPE Java imprimidos. . . $ 4.00
POPELINAS camisas colores nuevos mt. . . . . $ 4.00
VICHY Español de hilo 140 mt. $ 5.00
POPELINA media seda; gran surtido. . . . . $ 6.00
TOILE di SOIR, para ropa interior. . . . . $ 7.50

300 Cortes JERSEY de seda lindos dibujos, cju. a. . . . . **$ 35.-**

LIQUIDAMOS 60,000 Metros Alpaquín negro, el metro a. . . **$ 3.-**



SEÑORAS:

UNA VISITA A NUESTRO ANEXO, MAÑANA LUNES, LE SERA DE GRAN PROVECHO

NUESTRAS OFERTAS SON MUY INTERESANTES, TANTO POR SUS CALIDADES, BAJOS PRECIOS Y CONFECCIONES ULTIMA MODA

BATAS en cretonas fantasía, dibujos escogidos, adornos de vivos de organdí, y botones, forma muy elegante, en talle del 42 al 46. . . . . $ 14.00
BATAS en gasa estampada, en colores de moda, modelo de doble bolsillo, y tablas, adornos de organdí, blanco y botones, en todos los talles. . . . . $ 16.00

BATAS EN MUSELINA DE ALGODON, DIBUJOS ESCOGIDOS, EN TODOS LOS COLORES DE MODA, ADORNOS DE DOBLE BOLSILLOS, Y VIVOS DE ORGANDI, EN TODOS LOS TALLES, $ 16.00.

BATAS en crepé de algodón, colores de moda, de un solo tono, adornos de plisados, vivos de organdí, y botones, en todos los talles, a $ 20 y. . . . . $ 19.00
BATAS en velo de hilo, dibujos de lunares, en colores escogidos, adornos de bulloné y vivos de color fantasía, en todos los talles. . . . . $ 31.00

BATAS en velo de hilo, en dibujos de fantasía, de alta novedad, forma de bulloné, con adornos de vivos y botones, en todos los talles. . . . . $ 38.00
BATAS en velo de hilo, en colores de fantasía, hechura esmerada, en todos los talles. . . . . $ 48.00
BATAS en tela de puro hilo, en colores de moda, de un solo tono, corte de alta novedad, adornos de hebilla y botones, en todos los talles, $ 49 y. . . . . $ 45.00
BATAS en tela de hilo, de calidad muy fina, hechura esmerada, adornos de hebillas y botones, en todos los talles, a $ 57 y. . . . . $ 54.00
BATAS en crepé de algodón, de un solo tono, en calidad superior, con adornos de gran fantasía, del mismo tono, en todos los talles, a. . . . . $ 49.00

BATAS en género de pura lana, de alta novedad, corte con pliegues, delanteros formando chaleco, en colores de moda, y negro, a. . . . . $
BATAS en espumillas de seda, lindos modelos en colores variados, a. . . . . $
TRAJES SASTRE, estilo smoking, en género de pura lana, en colores variados, forros medio cuerpo, a. . . . . $
ABRIGOS en popelina y royal de lana, en colores de moda, forros de pura seda, en todos los talles, a. . . . . $
ABRIGOS en seda negra, modelo de última creación, enteramente forrado en seda, desde. . . . . $
TRAJES de montar, de tres piezas, una linda chaqueta, un pantalón y un jockey del mismo género, estilo inglés, desde. . $

ANEXO DE CONFECCIONES DE

EMILIO DELPORTE & CIA

SAN ANTONIO No. 523

Bolsa de Comercio
MOVIMIENTO

DE 13 FLUCTUACIONES DE PRECIO, SUBIERON 9 Y BAJARON 4 TITULOS

Volvió nuevamente a decaer el movimiento en el Mercado de Valores, siendo de poco interés los negocios efectuados durante la última rueda de la semana.

Se efectuaron operaciones por 1,700 Condoriacos, 800 Lota, 184 Gas de Santiago y 225 acciones del Banco de Chile.

En Bonos se vendieron solamente 106,000 nominales.

A pesar de la flojedad en el movimiento, los precios se mostraron firmes.

FLUCTUACIONES
SUBIERON

BANCOS
Chile de 209 1/2 a 209 1/2.
SALITRERAS
Lautaro de 165 a 167.
INDUSTRIALES
Cervecería de 70 1/2 a 71.

BAJARON

BONOS
Caja 8-1 de 100 1/4 a 100 1/8.
INDUSTRIALES
Papeles y Cart. de 142 a 141.

OPERACIONES EFECTUADAS AYER

UNICA RUEDA
Caja 7-1, 93.
Caja 8 1/2, 100.
Caja 8 1/2, 93 7/8.
Caja 8-1, 100 1/8.
Caja 8-1, 95 1/4.
Hipot. 8-1, 95 1/4.
Gas 6s 1/2

OPERACIONES EN VALPARAISO

UNICA RUEDA
Mat. Minera, D. 8, 24 1/8.
Gatico, N. 21, 8 1/8.
Lautaro, Por. D. 8, 167.

Frutos del País

HUGO L. BUNSTER, CORREDOR DE COMERCIO
GALERIA ALESSANDRI, OFICINA 15 A

Compra y venta de frutos del país — Bandera 242 — Teléfono 2584
Casilla 2760

(ESPECIAL PARA "LA NACION")

Precio del centro, los 100 kilos, saco, \$ 48.50.
Providencia, los 100 kilos, sin saco, \$ 44.00.
Providencia, \$ 42.50.
Del Sur, los 100 kilos, con saco, Providencia, \$ 42.50.
Providencia \$ 53 nominal.
Precio oficial, del trigo, del corredores en Providencia, sin saco, la nueva cosecha.

Cebadas
Clase o Chevalier, los 100 kilos saco, base Puerto, nueva cosecha, \$ 45.00.
Clase, clase cervecera, nueva cosecha, los 100 kilos, con saco, base \$ 38.
Clase base exportación, nueva cosecha, los 100 kilos, con saco, base \$ 35.
Clase, clase forrajera, corriente, los 100 kilos, con saco, base, puerto, \$ 34.

Harinas
Extra primera flor, cilindro, 46 kilos, saco, \$ 32.
Primera segunda clase, los 46 kilos, con saco, \$ 37.50.
Corriente, los 46 kilos, con saco, 31 pesos.

Frejoles
Blancos, grandes, 50 pesos, los 100 kilos con saco.
Blanco grande, 60 pesos los 100 kilos con saco.
Rosados grandes, los 100 kilos, con saco, en estaciones, \$ 38.
Rosados regulares, los 100 kilos, con saco, en estaciones, \$ 37.
Rosados chicos, los 100 kilos, con saco, en estaciones, \$ 36.
Canarios claros, los 100 kilos, con saco, en estaciones, \$ 36.
Blancos, los 100 kilos, con saco, en estaciones, \$ 50.
Negros cornones, los 100 kilos, con saco, en estaciones, \$ 44.
Negros, los 100 kilos, con saco, en estaciones, \$ 42.
Pallares, los 100 kilos, con saco, en estaciones, \$ 48.
Negros, los 100 kilos, con saco, en estaciones, \$ 35.
Red Kidney, los 100 kilos, con saco, en puerto, \$ 98 nominal.
Red Kidney, los 100 kilos, con saco, para semilla, \$ 120 en Santiago.

Semillas
Para alfalfa, chilenas, los 100 kilos, saco, según clase, de 240 a 280 pesos.
De Provence, importada, \$ 600 los 100 kilos, con saco, Santiago.
Oro, \$ 350 los 100 kilos, con saco, Santiago.
De trébol rosado, 46 kilos, con saco, en estaciones clase exportación, \$ 125 los 100 kilos, estaciones.
De curagüilla, los 100 kilos, con saco, en estaciones, \$ 18.
De cáñamo, los 100 kilos, con saco en estaciones, \$ 33.
De trébol purificado, para semilla, \$ 135.
De mostaza, \$ 60 los 100 kilos puesta en Santiago.

Varios
Afrechó, los 100 kilos, con saco, en Santiago, \$ 22.
Afrechillo, los 100 kilos, con saco, en Alameda, \$ 23.
Avena negra, los 100 kilos, con saco, en Alameda, \$ 35.
Avena rubia, revuelta, los 100 kilos, con saco, a bordo Talcahuano, \$ 30.
Avena Storking, los 100 kilos, con saco a bordo Talcahuano, \$ 35.
Arvejas Petit Pois, verdes, los 100 kilos, con saco, en estaciones, 45 pesos.
Arvejas blancas, los 100 kilos, con saco, en estaciones, \$ 40.
Carbón de espino, el saco, según clase, de \$ 6 a 8.
Cera, los 100 kilos, en estaciones, \$ 600.
Lana trasquilada, Octubre, los 46 kilos, enfardada, \$ 210.
Lentejas, los 100 kilos con saco, base puerto, nueva cosecha, \$ 75.
Maíz amarillo, los 100 kilos, con saco, en estaciones, \$ 29.
Maíz colorado, los 100 kilos, con saco, en estaciones, \$ 28.
Papas amarillas, los 100 kilos, con saco, de \$ 9 a \$ 10.
Papas amarillas, nueva cosecha, los 100 kilos con saco, Santiago, 30 pesos.
Miel blanca, los 46 kilos, cosecha, en puerto, \$ 45.
Miel rubia, los 46 kilos, cosecha, base puerto, \$ 45.
Pasto primer corte, nueva cosecha, los 100 kilos, según clase, en Santiago, \$ 9.
Pasto, según corte, los 100 kilos, según clase, Santiago, 10 pesos.
Quillay, los 46 kilos, tipo exportación, en estaciones, \$ 50.
Garbanzos chicos, los 100 kilos, con saco, estaciones, \$ 40.
Garbanzos regulares, los 100 kilos, con saco estaciones, \$ 55.
Garbanzos grandes, los cien kilos, con saco, estaciones, \$ 100.
Nueces, los 100 kilos, con saco, con no más de 10 por ciento de nuez mala, de \$ 150 a 160.

Feria del Matadero

La Sociedad El Tattersall

Hoy Plazo \$600. — Remates los Lunes y Sábados a las 3 P. M.— Teléfono San Miguel 10

VACAS
De 1.40 a 1.47 y media
De 1.40 a 1.46.
De 1.43 y media a 1.40.
De 1.40 a 1.40.
De 1.38 y media a 1.37.
De 1.37 a 1.34.
De 1.33 y media a 1.31.
De 1.31 a 1.30 y media.
De 1.30 a 1.28 y media.
De 1.28 a 1.26 y media.
De 1.26 a 1.25.
De 1.30 y media a 1.18.

NOVILLOS
De 1.49 a 1.48 y media.
De 1.47 y media a 1.47.
De 1.47 y media a 1.46.
De 1.46 y media a 1.45.
De 1.46 a 1.45 y media.
De 1.42 a 1.38.
De 1.39 a 1.35 y media.
De 1.34 a 1.31 y media.
De 1.31 y media a 1.30 y media.
De 1.28 y media a 1.27.
De 1.26 a 1.25.

BUEYES
De 1.40 a 1.38 y media.
De 1.38 y media a 1.38 y media.
De 1.37 y media a 1.37 y media.
De 1.31 y media.

Esta lista de precios comprende transacciones efectivas y por consiguiente no las operaciones defendidas por

MATADERO PUBLICO

Los corrales de este establecimiento encerraron ayer el siguiente ganado para la venta de hoy:

Ganado mayor		Ganado menor	
Bueyes	19	Corderos	661
Novillos	124	Cerdos	72
Vacas	173	Cabros	
Q. vivos	48	Terneros	12
Id. en vara	61		
Total	424	Total	745

PRECIOS DE LAS CARNES, POR KILO

Ayer se fijó el siguiente precio para la venta de hoy:

Carne de buey, 1.a.	2.05	a	2.10
Id. de 2.a	1.90	a	2.00
Id. de 3.a	1.20	a	1.80
Carne de novillo, 1.a	2.05	a	2.10
Id. de 2.a	1.90	a	2.00
Id. de 3.a	1.20	a	1.80
Carne de vaca, 1.a.	2.05	a	2.10
Id. de 2.a	1.90	a	2.00
Id. de 3.a	1.20	a	1.80
Carne de cordero, 1.a	2.10	a	2.30
Id. de 2.a	1.80	a	2.00
Id. de 3.a	1.40	a	1.80
Carne de oveja, 1.a.	1.70	a	1.80
Id. de 2.a	1.40	a	1.60
Id. de 3.a	0.90	a	1.30
Carne de cerdo, 1.a	2.10	a	2.20
Id. de 2.a	1.90	a	2.00
Id. de 3.a	1.70	a	1.80
Grasa en rama	1.30	a	1.50
Sebo de ovejuno	0.90	a	1.00
Cuero de buey	1.80		
Id. de novillo	2.00		
Id. de vaca	2.10		
Id. de ovejuno	70	a	130

pesos la docena.

Perro policial perdido

Se dará buena gratificación al que dé noticias de un perro de esta raza color amarillo y que obedece al nombre de TULO. Dirigirse: Estado 5.

21-N



Base: Pirofosfato de hierro y Calamo Aromático.

Precios de Comprador o Vendedor al terminar las ruedas

TITULO	Comprador Cantid	Comprador Precio	Vendedor Cantid	Vendedor Precio
BONOS				
Caja 8—1/2	4000	100	10000	100 1/4
Hip. 7—1			10000	91
Hip. 8—1	14000	95 1/4	10000	95 1/4
Privil. Dic.			18000	94
BANCOS				
Chile	15	209 1/2		
Nacional	800	71		
MINERAS				
Carahue, Dic. 8	1000	1 1/2		
Condoriaco, Dic. 8	100	9	500	9 1/4
Dichas	2000	1		
Kumurana, Dic. 8			1000	1 1/2
Kelluani, Dic. 8			500	8
Minera, Dic. 8			100	4 3/4
Minera, Nov. 24			100	23 1/4
Oploca, Dic. 8	100	105		
Patiño, Nov. 24	100	168		
Salvador	1000	1	400	1 1/4
Tocopilla, Nov. 24			100	67
SEGUROS				
Mundial	100	75		
SALITRERAS				
Loa, Dic. 8	100	82 1/2	100	83

TITULO	Comprador Cantid	Comprador Precio	Vendedor Cantid	Vendedor Precio
GANADERAS				
G. Grande, Nov. 24	144	53		
INDUSTRIALES				
Gas	38	68 1/2	100	69
Elec. Industrial	100	52		
Feria Izquierdo	100	95	100	100
Club Hípico	1	5800	1	6000
Tejidos Salto	100	120		
Cervecería, Nov. 24	100	71		
Telégrafo	100	48		
Catres	100	57		
Tatteresll, Nov. 24			150	98
C. Melón, Nov. 24			200	64
Pap. y Cartones			100	141
CIERRE A LAS 16.30 HORAS				
Cambio		39.45		39.46
Laut. en Londres		4.5.0		
Patiño en N. York		19 7/8		20
Minera, Tr., Dic. 8		28 1/4		
Patiños, Dic. 8		163 1/2		
Tocopilla, Dic. 8		165 1/2		
Tocopilla, Dic. 8		66 3/4		
Loa, Dic. 8		83 1/4		
Lautaro, Dic. 8		167		
Condoriaco, Dic. 8				16 3/4

Sociedades Anónimas
DIVIDENDOS.—CITACIONES.—CIERRE DE REGISTROS

The Tamarugal Ltd.—Cita a junta general ordinaria para el 26 de Noviembre, a las 11 A. M., en Blanco N.o 709, Valparaíso. Presenta su memoria y balance. Cierra su registro del 14 al 28 de Noviembre, en Londres.

Tocopilla Cía. Salitrera.—Cita a junta general ordinaria el 30 de Noviembre, en Prat 244, Valparaíso. Memoria y balance del 30 de Junio de 1927.

Lebu Consolidad Co. Carbonífera de.— Cita a junta general extraordinaria el 22 de Noviembre en la Bolsa de Comercio, proporciones sobre la venta al Estado del Ferrocarril de Lebu a Los Sauces. Cierra su registro del 11 al 22 de Noviembre.

Cooperativa Nacional de Consumos y Edificación.—Cita a junta general extraordinaria para el 20 de Noviembre, en Santo Domingo 1135, para tratar de la incorporación de nuevos capitales.

Cooperativa Diego Barros Arana.—Cita a junta general ordinaria el 23 de Noviembre, en Condell 234, Valparaíso. Diversos objetos.

Oruro Co. Minera de. — Anuncia su dividendo N.o 29 de tres pesos, el 30 de Noviembre para el Banco de Chile.

Cierra su registro del 21 al 30 de Noviembre.

Saavedra Benard y Co. Ltda.—Cita a junta general extraordinaria para el 22 de Noviembre, en Av. Brasil 929, Valparaíso. Tratar de la venta de un inmueble situado en Pda.

Productos Industriales Co. Ltda.—Cita a junta general ordinaria para el 22 de Noviembre, en Prat 51, Valparaíso. Tratar de la liquidación anticipada de la Sociedad.

EXPORTADORA DE SALITRES CO.—Cita a junta general ordinaria para el 25 de Noviembre, en Cochrane 867, Valparaíso. Memoria y balance. 30 de Junio de 1927.

LABORATORIO CHILE SOC.—Cita a junta general ordinaria para el 23 de Noviembre, en el local del Laboratorio. Cierra su registro del 17 al 23 de Noviembre.

Banco Popular (en quiebra).—En reunión de acreedores verificada el 17 de Noviembre, fué elegido síndico el señor José Mozó.

Molinos y Fideos Carozzi Co.—Dividendo N.o 3 de \$ 1, el 21 de Noviembre, en General Velázquez N.o 14 Valparaíso. Cierra su registro del 18 al 21 de Noviembre.

Administración y Custodia de Valores Co.—Cita a junta general ordinaria el 30 de Noviembre, a las 11 A. M., en Blanco 709, Valparaíso. Modificación de los bienes de la escritura de los préstamos hipotecarios.

Kelluani Cons. Soc. Estañífera. — Cita a junta general ordinaria para el 26 de Noviembre en Ahumada 35.

Cierra su registro del 19 al 26 de Noviembre.

Chañarcillo y Lomas Bayas Co. Minera. — Citación a junta general ordinaria para el 22 de Noviembre en "El Mercurio" de Santiago. Tratar del arriendo de una de las propiedades de la Compañía.

Salitres y Ferrocarril de Chunchos Co. — Cita a junta general extraordinaria para el 12 de Diciembre en Huérfanos 1249. Acordar una cuota con que deben concurrir los accionistas para los gastos indispensables a la conservación de los derechos y bienes de la Compañía.

Alminko Co. Comercial. — Cita a junta general extraordinaria para el 28 de Noviembre en Blanco 1019, Valparaíso. Enagenación de la propiedad raíz que la Compañía posee en Santiago, en San Ignacio 2450.

La Semana Bursátil
NUMERO DE ACCIONES TRANSADAS DURANTE LAS RUEDAS DE LA SEMANA, CON SUS PRECIOS, MAXIMUM, MINIMUM Y CIERRE.

TITULOS	Cantid.	PRECIOS Máxim.	Minim.	Cierre
BONOS				
Caja 7-1	66000	95	92 3/4	93
Caja 7 1/2	130000	93	93 1/4	92
Caja 8 1/2	307000	100 3/4	100	100
Caja 8-1	309300	102 3/4	100 1/8	100 1/8
Hip. 7-1	1100	96 1/2	95 1/4	95 1/4
Hip. 7-3	2000	98	95 1/2	95 1/2
Hip. 8-1	459000	96 1/2	95 1/4	95 1/4
6 Electr. Ind.	300.0.0	84 1/2	84	84
BANCOS				
Chile	9016	209 1/2	207 1/2	208 1/2
Hip. de Chile	3	650	635	635
Nacional	720	72	73	72
MINERAS				
Carahue	10500	2 1/4	1 5/8	1 5/8
Condoriaco	5500	10 1/2	7 7/8	10 1/2
Higueras	300	3	2	3
Lebu Pref.	600	6 3/4	6 3/4	6 3/4
Minera	400	4 1/4	3	3
Minera	1504	23 1/4	23	23 1/4
Onix	100	4 3/4	4 1/4	4 1/4

TITULOS	Cantid.	PRECIOS Máxim.	Minim.	Cierre
Patiños	1005	165 1/2	161 1/2	163 1/4
Salvador	1500	1 1/4	1	1 1/4
SALITRERAS				
Loa	3454	83 3/4	82 1/8	83 1/4
Lautaro al Port.	4500	168 1/2	164	167
INDUSTRIALES				
Club Hípico	1	6500	6000	600
Cemento Melón	100	64	64	64
Electri. Ind.	166	52	52	52
Funicular	35	18	17	17
Gas	364	69	68 1/2	69
Paños Tomé	200	46	46	46
Papeles y Cart.	100	142	141	141
Ref. Viñas	250	31	30 3/4	30 3/4
Telégrafo Comercial	200	43 1/2	43 1/2	43 1/2
Tejidos El Salto	300	120	120	120
SEGUROS				
Ca. Consolidada	100	38	38	38

FLUCTUACIONES DE PRECIO DESDE EL 12 AL 19 DE NOVIEMBRE

De 45 fluctuaciones de precios subieron 16 y bajaron 29 títulos.

SUBIERON

BANCOS
Chile, de 208 a 209 1/8.
Nacional, de 70 a 72.
SALITRERAS
Galicia, de 16 3/4 a 16 7/8.
GANADERAS
Fuegos, de 139 1/2 a 140.

INDUSTRIALES Y VARIOS
Electricidad Ind., de 51 1/2 a 52.
Vapores Port., de 45 a 45 1/2.
Telégrafo, de 43 a 43 1/2.
SEGUROS
Mundial, de 71 a 75.
Unión Chilena, de 630 a 670.

MINERAS
Aconcagua, de 0.30 a 1.
Condoriaco, de 6 1/2 a 10 1/2.
Minera, de 23 a 28 1/8.
Oruro, de 36 3/4 a 38.
Patiños, de 16 1/2 a 165 1/2.
Tocopilla, de 66 1/2 a 66 3/4.
Totoral, de 1 a 1 1/4.

BAJARON

BONOS
Caja 7-1, de 95 a 93.
Id. 7 1/2, de 93 1/2 a 93.
Id. 8-1/2, de 100 5/8 a 100.
Id. 8-1, de 102 3/4 a 100 1/8.
Hip. 7-1, de 92 1/2 a 91.
Id. 7-3, de 98 a 95 1/2.
Id. 8-1, de 96 3/4 a 95 1/4.
Libra esterlina, Electricidad Industrial, de 84 1/2 a 84.

BANCOS
Hip., de 650 a 635.
SALITRERAS
Loa, de 84 1/2 a 83 1/8.
Lautaro Prt., de 168 1/2 a 167.
Perfetti, de 6 1/4 a 5.
INDUSTRIALES Y VARIOS
Club Hípico, de 6,500 a 6,000.
Cemento El Melón, de 65 a 64.
Cervecerías, de 72 a 71.
Envases, de 8 1/2 a 8.
Funicular, de 18 a 17.
Papeles y Car., de 146 a 142.
Paños Tomé, de 46 a 44.
Viñas, de 31 a 30 3/4.
SEGUROS
Chilena Cons., de 35 a 36.
Española, de 200 a 188.
MINERAS
Carahues, de 2 1/4 a 1 5/8.
Carro Ods., de 34 a 33.
Chacaltaya, de 1 5/8 a 1 3/8.
Dichas, de 1 1/2 a 1.
Lebu Ord., de 8 1/4 a 6 3/4.

Minera, de 4 3/4 a 3.
Vacas, de 1 3/8 a 1 1/8.

CAMBIO INTERNACIONAL DURANTE LA SEMANA

Día Lunes: Primera rueda: Vendedor 39.43 y 39.42.
Segunda rueda: Vendedor 39.46 y 39.42.
Día Martes: Primera rueda: Vendedor 39.44 y comprador 39.43.
Segunda rueda: Vendedor 39.44 y comprador 39.43.
Día Miércoles: Primera rueda: Vendedor 39.45 y comprador 39.46.
Segunda rueda: Vendedor 39.46 y comprador 39.45.
Día Jueves: Primera rueda: Vendedor 39.46 y comprador 39.45.
Segunda rueda: Vendedor 39.44 y comprador 39.43.
Día Viernes: Primera rueda: Vendedor 39.46 y comprador 39.44.
Segunda rueda: Vendedor 39.46 y comprador 39.45.
Día Sábado: Primera rueda: Vendedor 39.46 y comprador 39.45.

ESTAÑO E DURANTE LA SEMANA

Día Lunes: 264.5.0 al contado y 258.0.0 a plazo.
Día Martes: 261.17.6 al contado y 256.5.0 a plazo.
Día Miércoles: 262.12.6 al contado y 256.15.0 a plazo.
Día Jueves: 262.12.6 al contado y 257.0.0 a plazo.
Día Viernes: 264.0.0 al contado y 259.5.0 a plazo.
El Viernes de la semana pasada cerró a 259.15.0 al contado y a plazo cerró a 256.12.6, por consiguiente subió 4.10.0 a plazo, subió 5.7.6.

COBRE STANDARD DURANTE LA SEMANA

Día Lunes: 58.12.6 al contado y 58.11.3 a plazo.
Día Martes: 59.1.3 al contado y 59.1.3 a plazo.
Día Miércoles: 59.3.9 al contado y 59.6.3 a plazo.
Día Jueves: 59.11.3 al contado y 59.13.9 a plazo.
Día Viernes: 59.16.3 al contado y 59.17.6 a plazo.
El Viernes de la semana pasada cerró a 58.3.9 al contado, por consiguiente subió 1.12.6 y a plazo cerró 58.3.9, por consiguiente subió 1.15.0.

PLATA DURANTE LA SEMANA

Día Lunes: 26 11|16.
Día Martes: 26 3|16.
Día Miércoles: 26 11|16
Día Jueves: 26 11|16.
Día Viernes: 26 1|2.
El Viernes de la semana pasada cerró a 26 1|2, por consiguiente no varió.

CAMBIO

TIPO DE VENDEDOR

COMERCIAL . . . . . \$ 39.46
UN PESO PAPEL . . \$ 63|32
LIBRAS EN ORO AMERICANO: 4.87 1|16

BANCO DE LONDRES Y AMERICA DEL SUD LTD.
Cambio sobre el exterior

PLAZA	90 D. V.	VISTA
Londres	39.50	39.95
Paris	0.32.05	0.32 1/8
Amberes		1.14 1/2
New York		8.20 1/2
España		1.38 3/4
Italia		0.44.70
Brasil		40.50
Uruguay		8.72
Argentina		3.52 1/2
Holanda		3.31
Suiza		1.58 1/2
Siria		40.50
Portugal		40.50
Panamá		40 50
Perú		40 50
Alemania		1.97

Producción de las Compañías que se indican durante el mes de Octubre próximo pasado

Sociedad Estañífera Morococala

La producción de esta Compañía en el mes de Octubre próximo pasado, fué de 3,000 quintales de barriles de estaño.

Compañía Estañífera de Cerro Grande

La producción de esta Compañía en el mes de Octubre próximo pasado, fué de 1,501 quintales de barriles de estaño.

Sociedad Minera y Beneficiadora de Plata de Condoriaco

La producción de esta Compañía, en los siguientes meses fué como se indica a continuación:

	Plata fina	Oro fino
Junio	155.— kgs.	3. 1 kgs
Julio	114.— kgs.	2. 2 kgs
Agosto	145. 0 kgs.	2.33 kgs.
Setiembre	254. 2 kgs.	3.22 kgs.
Octubre	254. 9 kgs.	5.34 kgs.

Compañía Minera y Agrícola Oploca de Bolivia

La producción de esta Compañía en el mes de Octubre próximo pasado, fué de 7,310 quintales españoles de barriles de estaño.

Compañía Minera de Huanuni

Producción de Octubre de 1927:
Barrilla de estaño de 60 por ciento, 2,878 quintales españoles.
Barrilla de estaño de 50 por ciento, 2,373 quintales españoles.
Cementos de plata y cobre, 85,315 onzas de plata fina.
Cementos de plata y cobre, 3,000 kilos de cobre fino.
Minerales descajados: de Huanuni, 640 toneladas, con ley m|m: plata, 30 m. f.; sta, 34 por ciento; plomo, 8 por ciento.

Compañía Minera de Oruro

Producción del mes de Octubre próximo pasado.
Barrilla de estaño, 125 toneladas de 59.2 por ciento; Bolifuros de plata, 1,404 kilógramos finos.
Cementos de cobre, 2,721 kilógramos de 48 por ciento, con 33 kilógramos finos de plata.

Compañía de Minas Colquiri

Producción del mes de Octubre próximo pasado:
Ochocientos veintidos quintales españoles de barrilla de estaño.

Compañía Minera Disputada de Las Condes

Producción del mes de Octubre próximo pasado.
La producción calculada del mes de Octubre próximo pasado, es de 1,644 toneladas.

Compañía Minera de Gatico

Producción:
Minerales: 621 toneladas metal ley 13.94 por ciento; 86,567 toneladas Cu. fino.
Concentrados: 911 toneladas metal ley 21.92 por ciento; 46,378 toneladas Cu. fino.
Total: 832 toneladas metal ley 15.3789 por ciento; 132,945 toneladas Cu. fino.
Embarques efectuados en Octubre:
Minerales: 508,138 toneladas metal seco, ley 18.46 por ciento: 202.090 toneladas Cu.
Concentrados: 449,794 toneladas metal seco, ley 21.47 por ciento; 96,120 toneladas Cu.
Total: 1.957,932 toneladas metal seco, ley 15.2367 por ciento; 2-7,210 toneladas Cu.
Existencias después del embarque:
Minerales: 214 toneladas metal, ley 18.24 por ciento 39,832 toneladas Cu. fino.
Concentrados: 20 toneladas metal, ley 21.93 por ciento; 4,396 toneladas Cu. fino.
Total: 234 toneladas metal ley 14.62.78 por ciento; 34,228 toneladas Cu. fino.

Compañía Estañífera Kala Uyu

Producción del mes de Octubre próximo pasado.
796 quintales.

Compañía Carbonífera y de Fundición Schwager

Producción del mes de Octubre próximo pasado.
51,620 toneladas.

Patiño Mines

La producción de esta Compañía en la segunda quincena de Octubre fué 691 toneladas de 1,000 kilos estaño fino:
Tanque sin agua.
La producción total del mes de Octubre asciende a 1,364 toneladas de 1,000 kilos de estaño fino.

Compañía Carbonífera de Lebu Consolidada

Producción del mes de Octubre próximo pasado.
2,759 toneladas.

Compañía Minera e Industrial de Chile

Producción del mes de Octubre próximo pasado.
51,884 toneladas.

The Poderosa Mining Co., Ltd.

Producción del mes de Octubre próximo pasado
1,050 toneladas, de ley 22 1|4 por ciento.
La ganancia calculada con el cobre a 13 1|4 centavos oro americano por libra y después de deducir gastos de oficina en Londres y depreciación de planta y maquinaria, sería de 3.000 libras esterlinas.
Embarcado durante el mes: 526 toneladas de ley 22.07 por ciento.

Sociedad Empresa de Estaño de Araca

La producción de esta Sociedad en el mes de Octubre ppdo., fué de 325.166 toneladas con ley de 61.67 o|o.



Con la mente nublada

Sus facultades mentales eran de primer orden. Todos creyeron que llegaría a hacer honor al nombre de su familia. Pero llegó a los treinta sin haber hecho nada de provecho.

La sensación de cansancio, ese deseo para todo, fueron barreras que él no pudo franquear. Y lo lamenta y piensa y sufre! Sin embargo, tiene a muy corta distancia, al doblar de la esquina, la ruta que lo conducirá al éxito que merece, aquello que le dará vida y energía para sentirse dispuesto y capaz de salvar cualquier obstáculo.

Si Ud. como él y otros miles "se está quedando atrás" por falta de esa abundancia de energía y entusiasmo que son necesarios al éxito, propóngase ahora mismo quitarse el peso del malestar que lo abruma.

Sus males están originados en el estómago que no digiere bien, que no le permite asimilar sino una pequeña parte de los alimentos que Ud. toma, ni tampoco sus intestinos eliminan completa y diariamente los residuos alimenticios; y su organismo está debilitado por falta de nutrición y aglomeración de venenos, que no solo lo hacen sentirse débil y desganado sino que se expone Ud. a millones de gérmenes de enfermedades peligrosas que hacen presa a cualquier momento de un cuerpo así debilitado.

Líbrese de estos males! Viva dichoso! Entre al camino del éxito lleno de salud desbordante!

TANLAC está reconocido universalmente como la medicina suprema del estómago. Miles y miles de personas de todas las clases sociales dan fe de su extraordinaria eficacia. Empiece hoy mismo su tratamiento. De venta en las buenas boticas y farmacias.

Las Píldoras Vegetales Tanlac son un remedio seguro en todos los casos de estreñimiento.

TANLAC

Tonifica su Sistema

A base de: extractos fluídos de quina, genciana, cáscara sagrada, barberis y pereira brava, etc.

La señora Celinda Espinosa M., quien reside en la calle de las Rosas N.o 99, Valparaíso fué por largo tiempo víctima de crueles dolores de estómago, acompañados de calambres, sobretodo después de las comidas; tomó únicamente tres frascos de Tanlac y ahora se encuentra de nuevo sana y contenta. Con entusiasmo recomienda el Tanlac a sus amigas y conocidas, proclamándolo su salvador.

«Las ciencias positivas y la metafísica ante la Academia de C. de Pa

CONFERENCIA DADA EN EL SALON DE HONOR DE LA UNIVERSIDAD DE CHILE, POR DON RICARDO COX MENDEZ, ANTE UNA NUMEROSA Y DISTINGUIDA CONCURRENCIA.

Señoras y señores:

"La palabra religión, que va a ser pronunciada por mí muchas veces en esta conferencia, suele despertar la idea de cuestión religiosa.

Y la cuestión religiosa tiene el triste privilegio de despertar las pasiones de los hombres y de dividirlos en campos enemigos.

No sería simplemente un insensato y desfraudaría vuestras expectativas, traicionando al mismo tiempo la confianza de los eminentes invitantes a esta conferencia, si de un modo directo o indirecto, en esta ocasión, y en este local, intentara provocar la cuestión religiosa propiamente dicha.

Son los dogmas de las religiones positivas los que, encontrando, por misteriosa y eterna ley, calurosa aceptación en unas conciencias y resistencia invencible en otras, suscitan esos choques apasionados y esas luchas tumultuosas de que está llena la vida pública de los países civilizados.

En cambio, la religión, tomada en su acepción más alta y más vasta, en su acepción metafísica y platoniana; la religión que se confunde con la ciencia de los orígenes y de las causas, fué siempre un ejercicio pacífico y sereno de la inteligencia humana, como tiene que serlo el simple pensamiento filosófico, independiente y libre.

Este es el significado que en mi conferencia tendrá la palabra religión; y os ruego tenerlo presente cada vez que ella llegue a vuestros oídos.

—

Ultimamente, todos los miembros de la Academia de Ciencias de París, que son 75, según creo, se han estado ocupando, ante los ojos de la Europa entera, del sentimiento religioso, científica y filosóficamente considerado; de la religión metafísica del alma humana, de lo infinito de la idea de Dios; es decir de la ciencia de los orígenes y de las causas.

La ocasión de entregarse los académicos a este bello deporte espiritual le ha sido proporcionada por uno de sus colegas, Mr. Robert de Flers, que era también miembro de la Academia Francesa; ultimamente fallecido.

"La ciencia que usted cultiva, estimado colega, la ciencia de su especialidad y predilección, en la cual usted es eximio y célebre maestro, ¿se opone al sentimiento religioso?", le preguntaba Mr. de Flers a sus 74 colegas de la Academia de Ciencias.

En otros términos: ¿ha encontrado en la ciencia que usted cultiva con tanto éxito alguna razón clara, algún dato tangible y evidente que demuestre la falsedad de la metafísica, la ilusión engañosa del sentimiento religioso cuyos dos grandes objetos son Dios y el alma inmortal?

Todas las ciencias humanas del siglo XX han respondido a la pregunta trascendental de Mr. de Flers; ni una sola ha creído prudente guardar silencio. La física, la química, la biología, la geología, la astronomía, las matemáticas, la botánica, la zoología, la anatomía, la fisiología, etc., etc., han hablado sobre la religión metafísica, sobre el sentimiento religioso, sobre los orígenes y las causas, por boca de sus más ilustres cultivadores y representantes franceses.

No todos esos 74 hombres de ciencia piensan de la misma manera ni dicen la misma cosa sobre las causas y los orígenes, sobre Dios y el alma humana; pero todos ellos, los 74, están en el más completo acuerdo sobre un hecho fundamental y nuevo: todos declaran muerto al **Cientismo**.

Con lo dicho, el tema de mi conferencia está ya esbozado, y justificado queda su título: "Las Ciencias positivas y la Metafísica ante la Academia de Ciencias de París".

Absteniéndome yo mismo de emitir toda opinión personal, paso, señoras y señores en las páginas siguientes a ser un simple y fiel relator de este gran proceso del **Cientismo** tal como él ha sido hecho por esa célebre y prestigiosa corporación científica.

He dicho que las respuestas son 74. A lo menos 74 son las publicadas, en su texto íntegro, en las columnas de honor de "Le Figaro", de París.

Yo las divido en dos categorías o grupos: en el primero pongo las respuestas que, señalando el antiguo Cientismo como un error, como una ilusión que ya no puede sostenerse con la ciencia en la mano, hacen, sin embargo, algunas salvedades, algunas restricciones.

En la segunda categoría de respuestas se condena a muerte al cientismo, sin salvedades.

Señores, la muerte con frases del cientismo con salvedades, ha sido votada por **dos sabios** franceses al paso que su muerte sin salvedades lo ha sido por los 72 restantes.

Ahora se impone la pregunta: ¿qué es el cientismo? Mejor dicho, ¿qué era el cientismo?, puesto que la Academia de Ciencias de París, por la unanimidad de sus miembros le ha extendido ya su partida de defunción.

En vez de ensayar definiciones obscuras, y seguramente inexactas de un concepto complejo, voy a ceder la palabra a M. Paul Bourget, que va a explicar con nitidez el verdadero significado del celebérrimo vocablo:

"El dogma en vías de conquistar los espíritus, era entonces (1883) el cientismo... Hace cuarenta años todos los que tenían veinte habrían escrito probablemente la **Ciencia** con mayúscula, y habrían acompañado este término, temblando de emoción, del comentario casi místico que Zaine ha hecho de él en su ensayo sobre Lord Byron: "La Ciencia se acerca al fin... y se acerca al hombre... En este empleo de la Ciencia y en esta concepción de las cosas, hay un arte, **una moral, una política, una religión nueva**, y a nosotros nos toca buscarlas".

"Por mi parte, todavía no transcribo estas líneas sin emoción. **Ellas han sido el Credo de mi juventud**". (Nouvelles pages de critique et de doctrine-París, 1923).

El Cientismo, según este notable pasaje de M. Bourget, era pues, **una fe, una religión**, hace cuarenta años; y había desplazado en el alma del hombre culto a la antigua religión del mundo civilizado.

—

Esto es ya por sí solo suficientemente claro.

Empero, analicemos y completemos con otra cita el concepto cabal de **cientismo**.

Los hermanos Antonio y León Franchet, célebres pedagogos de la tercera República, son autores de un texto de lectura, destinado a la juventud francesa que se educa en las escuelas y colegios del Estado.

Su título es **"Entretiens de morale républicaine"**. Charlas sobre moral republicana. (París 1926).

Nadie ha expresado con más fe, con más claridad, ni con mayor audacia los dogmas del **cientismo**, que los hermanos Franchet.

Oigámoslos:

"La noción de un Dios antropomorfo— es decir personal— ha hecho su época, como la noción de **Tierra, centro del mundo**, como tantos errores, creencias y supersticiones que **la Ciencia ha abolido** definitivamente."

Más adelante [illegible] hace unos años [illegible] como una cosa de[illegible]

Sigamos:

"Los sabios dicen **que todos los fenómenos del pensamiento** corresponden a modificaciones físicas y químicas de la materia cerebral... **Los animales tienen un alma, como los hombres, mortal, como la de los hombres**".

He ahí el materialismo más absoluto presentado a los niños, ignorantes e indefensos, como doctrinas de los sabios: "Los sabios dicen..."

Ya vamos conociendo el cientismo, el antiguo cientismo.

Sigamos:

"La evolución en la cual la humanidad se encuentra actualmente, ha creado **una oposición bien manifiesta, una guerra sin cuartel**, entre la **Ciencia**, es decir, la investigación objetiva de la verdad y el conjunto de sentimientos, de creencias y de supervivencias fetiquistas que se llaman **religión**..."

Basta. Ahora sí que tenemos al cientismo retratado de cuerpo entero, tal **como era** en Francia, tal como es todavía en otros países del mundo.

Las enseñanzas de los hermanos Franchet, que acabamos de oír, han sido profesadas durante medio siglo en Francia por todo el magisterio y profesorado oficiales de ambos sexos.

Es lo que siempre se ha llamado en Francia ciencia oficial, enseñanza oficial, instrucción laica.

Eso era el cientismo en la **enseñanza** francesa.

Cabe perguntarse: ¿No es un milagro que quede todavía en Francia un resto de ideas espiritualistas y de sentimientos religiosos metafísicos?

—

Estas doctrinas, predicadas durante medio siglo a los niños y a los jóvenes franceses, por la autoridad pública en nombre de la ciencia, éste cientismo enseñado como un dogma es lo que la **Academia de Ciencias de París, por la unanimidad de sus miembros, señala hoy a la Francia y al mundo entero como una ilusión desvanecida, como un falso espejismo de la ciencia misma.**

Este es el grande acontecimiento de hoy en el mundo intelectual europeo.

No puedo imaginar un acontecimiento de mayor trascendencia, y me siento profunda y legítimamente satisfecho de que me haya tocado ser el primero en señalarlo a la atención pública de nuestro país.

—

"La Science est elle opposée au sentiment religieux" ¿Se opone la ciencia al sentimiento religioso? Esta es la fórmula precisa de que se ha servido Mr. de Flers al dirigirse a sus colegas de la Academia de Ciencias.

En otros términos, y precisando la cuestión: ¿Existe en opinión de la Academia de Ciencias el antagonismo, la contradicción entre la religión y la ciencia, tal como se enseña por la instrucción pública de Francia? ¿Existe esa **guerra sin cuartel** entre la ciencia y la religión, de que nos hablan con tanta convicción los hermanos Franchet, en sus "Charlas sobre moral republicana", que está en manos de todos los niños franceses, **por imposición del Estado?**

—

He aquí las respuestas.

Voy a principiar por las dos de la primera categoría, es decir, por las dos respuestas con salvedades, con restricciones, a que me he referido antes.

M. Jean Perrin, físico, dice:

"Si se trata de dogmas precisos, considero como incontestable que la creencia en cualquiera de las religiones existentes tiene menos probabilidades de subsistir y sobre todo de establecerse en un hombre habituado a los rigores del razonamiento científico que en uno extraño a la ciencia."

El distinguido auditorio apreciará en lo que vale esta respuesta. A mí me parece que el señor Perrin no ha contestado la pregunta, puesto que no se trata de dogmas precisos de religiones positivas.

M. Emil Borel, matemático, diputado **cartelista**, antiguo Ministro de Marina, dice:

"En teoría **no hay ninguna incompatibilidad** psicológica entre el sentimiento religioso y lo que podría llamarse el sentimiento científico. Los dos sentimientos pueden coexistir en el mismo espíritu.

Sin embargo, y ésta es la restricción o salvedad de Mr. Borel, "creo constatar una oposición práctica entre ciertas manifestaciones sociales del sentimiento religioso y la libertad de pensamiento y de discusión indispensables a la ciencia". Ejemplos: Galileo ante la Inquisición; el profesor Dayton procesado en Estados Unidos por sus opiniones darwinistas, hace unos dos años.

Nuevamente, el distinguido auditorio sabrá apreciar si el señor Borel ha contestado o nó a la pregunta precisa de su colega Mr. de Flers.

Y con ésta se completan las dos únicas respuestas con restricciones o salvedades.

—

Pasemos ahora a las respuestas de la segunda categoría, o sea las respuestas sin salvedades ni restricciones.

M. H. Le Chatelier, químico y metalúrgico, **profesor de la Sorbona**, dice:

"Ni hay ninguna incompatibilidad entre la ciencia y la religión.

Este es un hecho demostrado por la experiencia. Pascal, Ampere, Cauchy, han sido a la vez hombres profundamente religiosos y muy grandes sabios... No es menos cierto que se ve afirmar constantemente **en la literatura moderna** la incompatibilidad absoluta entre la religión y la ciencia.

Estas declaraciones **no emanan de verdaderos sabios** cuando más, vienen de sabios a medias, y más frecuentemente **de escritores extraños a todo conocimiento científico.**

—

M. R. Lecomte, botánico, profesor del Museo de Historia Natural, dice:

"El **antagonismo** entre la ciencia y la religión no existe sino en el **espíritu de aquellos que lo desean.**

—

M. d'Arsonval, médico, profesor en el Colegio de Francia, dice:

"¿Han existido y existen numerosos grandes sabios con espíritu religioso? Sí. Esta contestación tiene la brutal insolencia de un hecho... por consiguiente, la cuestión planteada... es ociosa..."

—

M. L. de Launay, geólogo, profesor en la Escuela Nacional Superior de Minas, dice:

"Yo he tomado posición definitiva en la cuestión que usted me plantea, pues he escrito últimamente un volúmen entero, titulado el Cristianismo, para demostrar precisamente que **no hay ninguna incompatibilidad** entre la ciencia y la religión".

M. Andoyer, astrónomo, matemático, miembro del Bureau de longitudes, profesor de la Sorbona, dice:

"La ciencia ¿se opone al sentimiento religioso?—No podría comprenderlo jamás; **y creo más bien que el espíritu científico engendra al espíritu religioso.**

—

M. L. Decorna, matemático, inspector general de minas, profesor honorario de la Escuela Politécnica, dice:

"Es **imposible** admitir una oposición cualquiera entre la verdad científica y el sentimiento religioso".

—

General E. Bourgeois, geodésico, antiguo Director del Servicio Geográfico del Ejército, dice:

"Nada se opone a que el espíritu científico esté de acuerdo con las creencias religiosas, reflexivas y cultas; al contrario, el **estudio profundo de las ciencias las refuerza, haciendo todavía más sorprendente la obra del Creador.**

—

M. E. Quenu, cirujano, profesor honorario de la Facultad de Medicina, miembro de la Academia de Medicina, dice:

"La ciencia **no me parece de ninguna manera opuesta** al sentimiento religioso.

La influencia de la idea religiosa sobre la moral no puede ponerse en duda— por mi parte, **no creo que la restauración de la moral pueda ser obtenida sin el auxilio de la idea religiosa.**

—

Mr. Paul Sabatier, químico laureado con el Premio Nobel, profesor de la Universidad de Tolosa, dice:

"Estimo que no es razonable oponer la ciencia y la religión. Levantarle una contra la otra, no puede tener ninguna utilidad; y es la ocupación de gente poco instruída en **la una y en la otra..."**

M. E. S. Bouvier, zoólogo, profesor en el Museo de Historia Natural, dice:

"¿Hay antagonismo entre la ciencia y la idea religiosa?— **Por mi parte, no lo he observado jamás**, y la experiencia demuestra que en todas las épocas hubo firmes creyentes entre los hombres de ciencia más ilustres.

Hago alución, bien entendido, a las ciencias físicas y naturales que son ciencias para mí las más familiares, **y justamente aquellas en que los adversarios de la idea religiosa buscan sus argumentos.**

Por mi parte, creo a la idea religiosa más bien propia para favorecer el progreso científico.

—

He aquí, señoras y señores, un bello ramillete de diez respuestas claras, precisas, contundentes y sin restricciones ni salvedades.

Ellas pertenecen a diez miembros de la Academia de Ciencias de París, ilustres representantes de otras tantas ramas del saber humano: **química, botánica, física, geología, astronomía, matemáticas, geodesia, medicina, cirugía, zoología.**

"Le Figaro" trae otras 62 respuestas de otros tantos sabios: todas ellas coinciden con las diez precedentes.

Absolutamente todas las ciencias humanas tienen sus representantes en la imponente lista que desfila por las columnas de honor del gran diario parisiense; y todas las ciencias humanas, hablando por boca de los miembros de la Academia de París, dicen la misma cosa:

"No hay contradicción alguna, no hay incompatibilidad alguna entre ciencia y religión"

Pero algunos de esos ilustres hombres de ciencia, en sus respuestas, se han limitado a contestar la pregunta, sino que han explicado cómo se había formado en el mundo científico, durante la segunda mitad del siglo XIX, ese falso miraje, ese fantasma de la incompatibilidad entre la religión y la ciencia.

De estas respuestas, más interesantes aún si cabe, que las primeras, paso a ocuparme.

—

El Mariscal Foch, el héroe de la guerra mundial y eminentísimo miembro de la Academia de Ciencias, dice:

"La Religión en su estudio se rodea cada vez más de Ciencia. Y la Ciencia por sus descubrimientos sucesivos, **no establece nada que contradiga a la doctrina religiosa.** Son dos actividades que se desarrollan sin chocar.

Para todo espíritu exento de prevenciones, ambas deben aún encontrar puntos de acercamientos en la sinceridad de sus investigaciones".

—

M. André Blondel, físico, electricista, profesor en la Escuela Nacional de puentes y calzadas, dice:

"Como la mayor parte de los **prejuicios**, la tésis de la incompatibilidad entre la Ciencia y la Religión, **no ha sido adaptada por la masa sino cuando ya había pasado de moda en su medio de origen...**

¿Quién profesa hoy el cientismo...?

Muy pocos hombres de ciencia han observado intactas las ilusiones que inspiraban a sus predecesores las conquistas rápidas y admirables de la ciencia.

Los de hoy día se sienten **más humildes** en presencia **del misterio de la naturaleza, siempre renovado, y que crece junto con nuestros conocimientos.**

Creo que de ahora en adelante el hombre de ciencia **está obligado** a elegir entre un agnosticismo benévolo para con las ideas religiosas, y la **creencia** que fué el feliz patrimonio de tantos sabios ilustres, desde Newton, Descartes, Leibnitz, Pascal, hasta Ampére, Riot, Faraday, Cauchy, Lord Kelvin, Hermite, Pasteur. Estos nombres por sí solos, muestran lo que debe pensarse sobre la **pretendida** incompatibilidad.

Desde ahora nosotros sabemos distinguir, la Ciencia pura, investigación de la verdad, (es decir, del sistema de hipótesis que satisface a nuestra razón) en el dominio material de la **Religión** que se dirige a la intuición y al sentimiento.

Por ejemplo, mi intuición **rehusa** encontrar verosímil una **generación espontánea de la inteligencia humana** en el seno de las fuerzas materiales, por el **simple efecto** del acaso...

Y la **creencia en una suprema inteligencia creadora y organizadora me parece mucho más satisfactoria que el monismo materialista...**

Si otros piensan de diferente manera, es todavía el **sentimiento y no la razón** la que les dictaría su preferencia.

Las ideas científicas pueden sin embargo, creo yo, hacernos reconocer la **utilidad, aún la necesidad** de los **sentimientos y de la disciplina religiosa para el completo desarrollo del alma humana, como también para la conservación de las sociedades humanas".**

—

M. George Claude, físico ilustre, a quien se debe la intervención del acetileno disuelto, de la liquidación del aire por distensión y de la síntesis del amoníaco, dice:

"...¿Cómo **permitir** que se diga en **nombre de la Ciencia, que ella nos impide creer?**

Aún cuando no se juzgara a la idea religiosa útil a la moral, una simple consideración de escrúpulo **científico os obligaría a protestar.**

Pero cuando se considera todo lo que se ha destruído en el corazón de tanta gente; tantos motivos de esperanza y de consuelo invadidos por la duda, cuando se ve al mismo tiempo a la moral en derrota, la familia despedazada, la natalidad decreciente, el deber incierto, ¿cómo no preguntarse—con Jaurés—si no se ha cometido un error al interrumpir la "vieja canción" que adormecía a la miseria humana?

¿Quiere decir ésto que la idea religiosa no tiene nada de verdadero en sí, que ella es de una pura ficción útil a la moral?

Por mi parte, lo confieso, yo me siento profundamente impresionado por este inconcebible . . . . . **en que estamos sumergidos y por las voces de mi propia conciencia**...

No me preguntéis cómo concilio este sentimiento con mis exigencias de hombre de ciencia, pues, **lo que lo justifica es precisamente que a cada paso es preciso decir: yo no sé... yo no veo... yo no comprendo...**"

—

M. Haton de la Coupilliere, matemático y físico, profesor honorario en la Escuela de Minas, **venerable decano** de la Academia de Ciencias, dice:

"Existe el más perfecto acuerdo entre estas dos luces de la inteligencia humana: la Ciencia y el sentimiento religioso.

He amado mucho a la Ciencia, y la he servido lo mejor que me ha sido posible.

Después de largas y metódicas reflexiones, he llegado a esta convicción: muy diferente de esta especie de servidumbre que impone al espíritu una demostración geométrica, la **Religión es para mí una especie de imbibición definitiva de certidumbre y de luz.**

Ella produce reposo en el alma y suministra nuevas claridades a muchos aspectos de la Ciencia misma".

—

M. Pierre Puiseux, astrónomo y matemático, dice:

"Por todas partes— en la actualidad— la aceptación de un conjunto de leyes superiores aparece como la condición del progreso intelectual.

¡Cuánto más grande será para el sabio el atractivo de la investigación, **si cree que una inteligencia libre y soberana anima el mundo, y que desde la nebulosa hasta el átomo, todo objeto accesible puede revelarnos algún lineamiento de un orden eterno!"**

—

M. E. L. Bouvier, zoólogo, profesor del Museo de Historia Natural, dice:

"Henry Poincaré dice con Pascal: Buscar a Dios, es haberlo encontrado".

Buscar lo verdadero **no es buscar a Dios, que es la verdad suprema.**

Y por esto, ¿no puede considerarse **la idea religiosa como un poderoso factor del progreso científico?**

—

M. Charles Barrois, geólogo, profesor de la Universidad de Lille, dice:

M. E. Pichot.

M. P. Vieille, eminente químico inventor de la pólvora sin humo,

M. Andoyer.

M. Dangeard.

Hacen notar que a medida que la Ciencia se eleva, **sus datos se rarifican**, hasta tal punto que la ciencia misma se esfuma y desaparece.

—

M. Barrois, dice, por su parte: "Elevándose, ella **penetra**, en fin, **en el dominio de los creyentes**, para contemplar a descubierto las leyes eternas de que se derivan las leyes tras...

La geología sólo ha conseguido en nuestros días modernizar las pruebas de la existencia de Dios".

—

M. L. Guillet, químico metalúrgico, Director de la Escuela Central de Artes y Manufacturas, dice:

"¿Cómo no advertir que la Ciencia misma nos revela **un mundo sorprendente de belleza y de orden**, y que ella atestigua una **maravillosa concordancia entre los hechos experimentales y los resultados teóricos?**

Así considerada, **la Ciencia conduce naturalmente al espiritualismo".**

—

M. H. Boussiners, matemático, físico, profesor de la Sorbona, dice:

Fuera de la comunidad de las almas cristianas que persiguen la realización del reino de Dios, no queda nada entre nosotros, sobre todo en el orden moral, después de la obra de crítica universal de los dos últimos siglos; sino espesas tinieblas sobre todas las cuestiones importantes, especialmente sobre **el objeto de la vida**, y sobre lo que debemos hacer de ella".

—

Los señores: **Ed. Branly**, físico, profesor del Colegio de Francia.

J. Hadamard, matemático, profesor del Colegio de Francia.

Paul Appel, matemático, profesor honorario de la Sorbona, ex-rector de la Universidad de París,

J. Constanti, botánico.

C. Gravia, zoólogo.

Duque de Broglie, físico, expresan en distintas palabras, este mismo concepto general:

"La Ciencia y la Religión, no deben, no pueden entrar en conflicto, porque, **como tantas veces se ha dicho**, se trata de dominios distintos".

El espíritu religioso, el espíritu científico, no [illegible] para excluirse [illegible]

Mucho de [illegible] de la Academia [illegible] dominio [illegible] causas [illegible] tuales que [illegible] misma, cuya [illegible] autoridad [illegible] singular [illegible] tar debilidades [illegible] individual y [illegible] son).

"Imprudentes [illegible]

"Pseudociencia [illegible]

M. Ocagne, [illegible] tintos y por [illegible]

¡Si! dice M. Ocagne, [illegible] graciados [illegible] sobre el [illegible] dré; la marcha [illegible] dena la religión [illegible] de orgullo, cree [illegible] fuera capaz de [illegible] ción a todos [illegible] da!"

—

M. Behal, químico [illegible]

M. D. Berthelot, [illegible]

M. A. Lacroix, [illegible]

M. Luis Ramet, [illegible]

M. Paul Painlevé, [illegible] criben esta bella [illegible] ración:

"La Ciencia la [illegible] modesta y a [illegible] ajenas".

—

El Secretario Perpetuo [illegible] demás de [illegible] matemático [illegible] modo las razones [illegible]

"Nuestras teorías [illegible] suceden con [illegible] desconcertante [illegible] cada vez más [illegible] las y simbólicas [illegible]

La historia de la [illegible] na de ruinas; [illegible] teorías tienen [illegible] ción de ley natural [illegible] digiosamente [illegible] años.

Por otra parte [illegible] probabilidades [illegible] tancia en las [illegible] este punto de vista [illegible] naturaleza no [illegible] carácter de [illegible] ya la rigidez [illegible] discursos.

Dejemos en [illegible] que hacen de la [illegible] Ciertamente, [illegible] Ciencia es un [illegible] gran instrumento [illegible] villosos; pero debemos [illegible] límites y no [illegible] que no puede [illegible]

—

Mr. G. André, [illegible] dice:

"Por lo demás [illegible] cia se transforma [illegible] tinua: verdades que [illegible] incontestables, [illegible] en duda, por nuevas [illegible] por nuevas teorías.

Mr. Pichot, [illegible] las mareas, dice:

"Confesémoslo, el [illegible] de conocer la [illegible] tantos nuevos, y [illegible] cubrimientos, hasta [illegible] prender parece [illegible] nos escuchado.

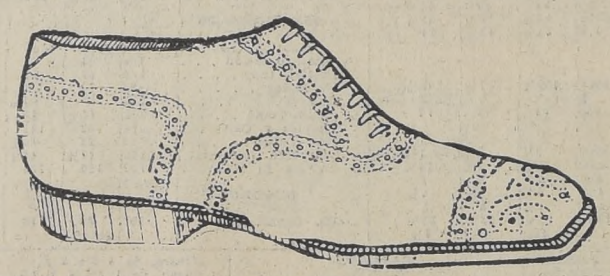
Hemos visto a [illegible] incontestables [illegible] imperios; y de todo [illegible] ficio construído [illegible] grandes principios [illegible] ficabá el último [illegible] Quedan más [illegible]

Las hipótesis [illegible] las hipótesis; nunca [illegible] el día mismo en [illegible] formaba de una [illegible] tos gérmenes nuevos.

Razón y fe [illegible] que se penetran [illegible]

El sabio que [illegible] Montar la cadena [illegible]

CALZADO



PARA CABALLEROS Y SEÑORITAS. LOS MAS LINDOS MODELOS Y DE MEJOR CALIDAD ENCONTRARA EN

"LA PARISIENSE"

de JAIME MESTRE.

112 - ESTADO - 112



¡EFICACIA!

Mejorará Ud. en alto grado el tono, **el** volumen, la sonoridad y el alcance de **su** receptor, si lo equipa con legítimos **Radiotrons RCA.**

Estos excelentes tubos han contribuído poderosamente a perfeccionar la radio-recepción. Son eficientes, económicos **y** muy duraderos.

Los Radiotrons RCA son productos de **la** Radio Corporation of America. Tubo que lleva su marca, dará satisfacción a quien lo use. Su funcionamiento no **dejará** nada que desear. Para mayor seguridad, **busque** estampado en la base y en el cristal de cada tubo que Ud. compre el símbolo de **excelencia RCA.**

RCA — Sin esta marca no es Radiotron

Las buenas casas del ramo y nuestros distribuidores tendrán sumo placer en demostrar a Ud. la línea de Radiotrons, Radiolas y Altoparlantes RCA.

Radio Corporation of America
Distribuidores en Chile:
International Machinery Company
Calle Morande No. 520-544, Santiago
Sucursales: Valparaíso, Plaza Sotomayor No.
Antofagasta, Calle San Martín, No. 306
COMPAÑIA ELECTRICA WESTINGHOUSE DE CHILE,
Calle Agustinas 1055, Santiago

Radiotron-RCA

UN PRODUCTO DE LOS FABRICANTES DE RADIOLAS

VIÑA LINDERO

(ANTIGUA VIÑA ALEJANDRO REYES), 1835

GAZITUA - BRA

Premiada en diecisiete Exposiciones Internacionales:
Premio París, 1889.—Gran Diploma de Honor en
de Oro de 1.a Clase en la Exposición Internac
Alimentación de la Ville de París en 1889.—Dip
de Oro en otras Exposiciones.

EL VINO FRANCES DE CHILE

Cosecha los siguientes vinos: BLANCO, Gran
Barsac.—Tintos: Gran Vin Type Bourgogne, Gran
Bordeaux y Type Bordeaux Reserve.

AGENTES: en el centro de Chile: WEIR SCOTT
(Valparaíso, Santiago, Concepción y Talcahuano); d
tagonia chilena y argentina: SOC. COM. BRAUN
CHARD; SOC. AN. GANADERA Y COMERCIAL
BEHETY y GMO. WELLS (Punta Arenas). Desde
Norte: WAGNER CHADWICK y Co. (vinos en barril

OPINIONES AUTORIZADAS

Dice el Excmo. señor ex-Presidente don JUAN
FUENTES... "y he encontrado exquisitos sus vinos
dos en la "VIÑA LINDEROS".—Julio, 7-1916.

Dice don LUIS CLARO SOLAR... "Los vinos
tienen la menor acidez y sí todo el bouquet de los buen
franceses".—Mayo 18-1917.

Dice el Excmo. señor ex-Presidente don ARTU
SANDRI... "Por su bondad los considero iguales a
jores vinos franceses".—Noviembre 2-1920.

Decían los reputadísimos DEGUSTADORES
DON MARCIAL MARTINEZ... "No creo exa
decir que este vino blanco es del tipo BARSAC que
prefieren al Sauterne. Yo lo he preferido siempre
las ostras..." "Me es grato comunicar a usted que
morzó conmigo un conocedor de vinos, y encontró
RESERVADO, estilo Borgoña, es el MEJOR vino
baja en Chile..." "Su vino tipo BOURGOGNE le ha
do excelente y es una magnífica imitación del CRU
—Cartas autógrafas de Junio 28, Junio 1.o y
1916.

Don JULIO ZEGERS... "El sabor es franco, e
alguno y su ley alcohólica iguala a la de los mejores
franceses".—Setiembre 15-1916.

GRAN TRIUNFO EN FRANCIA DE
VINOS DE LA "VIÑA LINDEROS"

Dice el Boletín de Análisis N.o 3432, de Agosto 4 d
de la Universidad de Burdeos, Estación Agronómica y
gica del Ministerio de Agricultura de Francia, que el
tinto de la Viña Linderos, Chile, depositado por M. Sc
y Co., POR SU COLOR, BOUQUET Y SABOR, ES CO
BLE A LOS MEJORES CRUS DE FRANCIA".

"Este vino, normalmente constituído, está conforme
las prescripciones del decreto del 19 de Agosto de 1889
reglamenta la circulación de los vinos de Francia, exim
dolos a muy severas pruebas. Lleva la firma del Presi
de la República Francesa y de los Ministros de Francia
Agricultura, de Comercio y de Industria; de Hacienda, de
tencia y de Previsión Social".

Dice M. Martin, jefe de la conocida firma M. Schro
Co., comerciantes en vinos de Burdeos, en carta de Agos
de 1923 al Cónsul General de Chile en París, don
Amunátegui, sobre el Boletín de Análisis mencionado.
NO SE PUEDE DESEAR MEJOR.

SUB - AGENCIA:

SANTIAGO, SAN PABLO 1128. — TELEFONO
VINOS EN CAJON, DAMAJUANAS Y BARRIL

RAUL GAZITUA C.

WEIR, SCOTT & C

FIERRO
DONDE
S. SACK
BANDERA 827

VIDRIOS
parabrisas de automóviles. Precios bajos.
MARCOS PIMSTEIN
compañía 2015, frente a Plaza Brasil

MUEBLES
DE TODOS ESTILOS, A PRECIOS BAJISIMOS, VENDE
"LA UNIVERSAL"
Damos facilidades en el pago.
Entrega inmediata
CATEDRAL 1131
N-20

FUME UD CIGARRILLOS
"APIS"
VIRJINIA 0.80 cts.

sobre el Universo, y el conocimiento que de él tenemos.

Y ví que mientras más aprendía-mos más retrocedía el horizonte; y por contraste, más estrecho aparecía el campo de nuestras adquisiciones positivas.

Por todos lados encontraba delante de mí al Infinito... En este Universo en que todo es solidario, en que todo se encadena, en que todo se sostiene en todo... al cabo de todo... siempre el Infinito...!

¡Qué grandioso, qué sublime conjunto...!

Imaginad, si lo imposible os tienta, un espectáculo más majestuoso de belleza más serena y más alta, una fuente más pura de goces más delicados y más nobles...!

¡Contemplad! ¡Admirad!...

Estudiad, observad, escrutad, pesad, comparad, concebid, soñad...! Entregaos a todas las fantasías, tened todas las audacias... Y sobrepasada la razón, impotentes, aplastados, conmovidos, defendeos si lo podéis, de un sentimiento de humildad en presencia del enigma prodigioso cuya grandeza os fascina y os confunde.

Y si no lo podéis, confesad entonces, la irresistible necesidad de una conclusión; y obedeciendo a las aspiraciones profundas de vuestra alma inquieta, decidme si no os aparece la idea de algún Ser Omnipotente y Perfecto, de algún Super-Ser, autor y legislador del Universo físico como del Mundo moral...

Acabáis de entrever a Dios...; pero, es después de haberos evadido del dominio accesible a la investigación científica...

Tal ha sido, bajo el punto de vista del gran problema, la evolución de mi pensamiento.

Al principio, Ciencia y Religión, me parecieron, tal vez, cosas que se excluían.

Después, a medida que yo avanzaba en el conocimiento, y por el hecho de convertirme en un "sabio" más ignorante", esa oposición se desvanecía; y desde hace largo tiempo, ella no es más que un recuerdo..."

... ...

PAGINA PARA LOS NIÑOS

EL MILAGRO DE LOS PAJAROS

CUENTO PARA NIÑOS

por ISABEL ALONSO



El carromato de los titiriteros, cansado de vagabundear por los poblados, llegó un día a Orlablanca del Mar. En la plazuela orillada de plátanos improvisaron el escenario, y con derroche de papel rizado, mustias flores de seda y flecos de oro, dieron la primera función. Un chicuelo ensayaba cabriolas inverosímiles y recitaba romancillos; el malabarista, además de su juego entretenido, hacía contorsiones y pruebas que le ganaban los aplausos delirantes de la chiquillería y, siguiendo los giros de la música que arrancaba un viejo flautista a su instrumento, la pequeña Coralito bailaba una danza antigua que hacía suspirar a las abuelas.

Duraba la estada con su regalo de fiesta, lo que dura una luna. Detúvose la carreta en las inmediaciones cuando un arco plateado anunciaba la faz nuevecita —casi sin estrenar en esa parte del mundo—que los niños habían visto crecer con pena. Por más la cara grandota y bobalicona festejó los decires del chicuelo tocado con un morrión escarlata y... y tornó a palidecer en su cuarto menguante. Pasaron dos semanas. La luna quedó de nuevo en el espacio como un arco argentado que parecía el diseño de una cuna de pájaro. Y antes de que llegara un alba de Junio, partieron los titiriteros...

¿Todos? No; Coralito y su abuelo viejecillo, que ya no podía soportar el Invierno en los caminos, quedáronse en Orlablanca del Mar. Recordó el flautista que en su mocedad fué excelente canastero, y los mimbrerales de la ribera y la paz de una casita de las afueras, lo tentaron. Despidiéronse con lágrimas de sus compañeros de aventura, dejándoles como recuerdo—en una jaula blanca al prisionero que alegraba su ancianidad. Coralito, emocionada, abrió la puertecilla, lo besó, y soltándolo, dijo:

—Vuela, Pintado... ¡Síguelos y no lo abandones nunca!

Aun lloraba la niña la partida de los titiriteros y, ya bien lejos, los caballos blancos del carromato rompían con sus cascos las rosas de hielo que el frío esparciera en los charcos.

Arreglado primorosamente, guardó en un arcón su traje sembrado de lentejuela y trocitos de mica, sus zapatitos de raso encintados y la corona de primaveras que, ciñendo su melena negrísima, completaba su atavío de danzarina. Y no volvió a acordarse de él.

Cuidar de la casa, ayudar al anciano, ir a la floresta próxima en busca del agua aromada de menta que brotaba del manantial, y podar con cariñosa solicitud los geranios, eran las ocupaciones que llenaban las horas de la buena niña. Tan diligente se mostraba, que aún tenía unos momentos de ocio que hubiera podido distraer en juegos con otras chicas de su edad, pero eso... resultaba imposible. Las mismas que la aplaudieron rabiosamente en la última función no querían trato con ella. A menudo la insultaban. Y al pasar con su capotita azul y su delantal a lunares, adivinaba sin mirar las muecas de burla. El manantial estaba solitario siempre que acudía a llenar su cántaro de barro, pero si algunas regazadas quedaban, huían con premura al verla, a riesgo de romper las jarras de cristal y lastimarse:

—¡Llana!.. ¡Rosalba!.. ¡Viene la titiritera!

Y en bullicioso desbande desaparecían.

—¿Por qué son tan malas las niñas de Orlablanca del Mar?— se preguntaba acongojada—. Consolábala el oírlas reír a la distancia, sin comprender esa enemistad hacia ella que, no conociéndolas, las quería bien. ¡Les hubiera contado tantas de las cosas bellas que aprendió y admiró en sus viajes! Los amaneceres en tierras nevadas, las leyendas que corrían en boca de los lugareños, los conciertos magníficos de las avecillas en los bosques del Sur.

Cierto día, oculta tras el cercado le llegó el rumor inconfundible de una ronda infantil. Una vocecita, aguda y sola, comenzaba:

Si el príncipe blanco
muriéndose está...
decidme, doncellas,
la pura verdad.

Y le respondía el coro en tono ligeramente velado:

No puede correr,
ni puede jugar,
y está condenado
a siempre llorar...

Una inquietud desconocida y el temor de que fuera verdad lo escuchado, la impulsaron a interrogar al abuelo que, trabajando en el jardincillo, esparcía las varas de mimbre sobre un triángulo de sol.

Y el abuelo contó:

—Sí, pequeña. Era malo el príncipe Aurel. Apedreó con otros muchachos a una bandada de pájaros que descansaba en un tomillar y al más lucido, al que parecía orientar a su alada comitiva, le quebró, riendo, las patitas débiles. Para consumar su obra lo clavó en un tronco y le lanzó dos flechazos: uno, le destrozó la cabecita; el otro, le partió el corazón. De pronto, como una nube de tempestad, el resto de la bandada se cernió sobre los malvados. Alguno quedó tuerto, los más recibieron terribles picotazos.

—¿Y Aurel, abuelito? — interrogó angustiada su oyente.

—Aurel, — continuó el anciano, —rodó, desvanecido, sobre la hierba. Cuando se reanimó no podía moverse: esa fué la venganza de los pájaros, pues, según cuentan, el tan maltratado era su rey. Desde entonces huyeron todos los de las cercanías y los enjaulados murieron de tristeza. No quedó uno solo en todo el reino. Y el jovenzuelo vive tullido esperando el perdón. Dice una limosnera, que cuando retornen las avecillas recobrará su antigua agilidad. Pero... ¿quién hará el milagro? El pobrecito tanto ha empalidecido, que le llaman ahora el príncipe blanco.

—Creo que mañana es su cumpleaños, — comentó pensativa Coralito.

—Sí, muñeca. Quince cumple: cinco lleva ya de castigo. ¿Cuántos le quedarán de amargura?

A la mañana siguiente recibió Aurel su don de alegría. Todos los niños acudieron a visitarlo llevándole un presente: éste, guindas; aquél, un par de conejitos vivaracho; el de más allá, un cinturón labrado. Aparecía en su sillón de inválido, cerca de un ventanal desde donde miraba los obsequios que no podían serle ofrecidos en el salón y que, en pintoresco conjunto, se agrupábanen el gran patio arbolado. Una becerra negra, impaciente y mugidora; un cordero engalanado con lazo de cinta y cascabel; un borriquito oscuro cargado con cestas colmadas de moras retintas...

El regio niño los contemplaba con ansiedad. Y por lo bajo murmuraba:

—¡Cuántas cosas bonitas, madre! Pero ni uno solo me trae lo que yo quiero.

Deliraba con ser el dueño de un pichón cubierto de pelusa suavísima y dorada, para mimarlo y acariciarlo hasta que ya crecido se escapara del palacio. Mas... ¿dónde buscarlo?

El Rey Arnulfo acariciaba a los pequeños con gesto paternal agradeciéndoles esa manifestación cariñosa para con su hijo, y la reina Clemencia sonreía entre lágrimas, serena y resignada. Cuando supuso que estaban ya reunidos todos los chiquillos, los regocijaba a su vez arrancando dulcísimos sones de un arpa que les parecía gigantesca y que miraban con singular admiración.

Apenas comenzaron los primeros acordes, llegó, indecisa, Coralito. No poseía nada de valer que dar y temía, en su inocencia, que el regio infante la rechazara, como los otros, por modesta. Vestía el traje de bailarina y con la mejor buena voluntad le traía su pobre tesoro: una danza antigua y un romancillo. Se detuvo asombrada en la puerta de la sala que congregaba al crecido grupo infantil sin atreverse a dar el paso definitivo. Un murmullo general acogió su presencia:

—¡La titiritera!

Pero apenas repuestos de su explicable sorpresa, la vieron danzando graciosamente en medio del gran círculo, después de haber saludado a los mayores con delicada cortesía. La reina, suspensa, cautivada por aquel rasgo, casi dejó de tocar la hermosa balada; Aurel seguía atónito sus movimientos ligeros y la concurrencia menuda la contemplaba con los ojos redondos como monedas... ¡Tal era el asombro!

No bien cesaron las jubilosas aprobaciones, se dejó oír la voz cantarina de Coralito diciendo el romance. Contaba que en el país de las nieblas, un canario curioso se enamoró del sol, y quiso alcanzarlo. Voló recto hacia el cielo sin miedo a la fatiga, pero como no era otra cosa que un delicioso y débil ovillito de oro que sabía gratas canciones, se cansó mucho. Y cuando ya caía a la tierra, rendido, Dios, que lo estaba mirando por la ventanita de una nube, lo convirtió en estrella...

Al terminar se aproximó al niño y le dijo, disculpándose:

—Perdonadme: es todo cuando sé y cuanto tengo...

Arnulfo la besó en la frente; la reina la estrechó enternecida y el príncipe la hizo sentar a su lado. Las exclamaciones de júbilo se sucedían, interminables. De entre las niñas, una jorobada llegó hasta ella y le puso al cuello su cadenita de la que pendía un minúsculo elefante de marfil. Las demás, arrepentidas de su malignidad de siempre, se acercaron para congraciarse con la festejada. Una le arreglaba las cintas de los zapatos, otra le acomodaba el corselete, o le prendía a su gusto la guirnalda...

Y cuando hablaron de marcharse y de acompañar a la pequeña hasta su casa, el niño inválido les suplicó:

—¡Dejadme a Coralito! Tiene que contarme muchas cosas.

Luego, apenado y confidencial:

—Hablaremos de los pájaros... ¿me comprendéis?

Y obedeciéndole, se fueron con gran bulla.

Cortaron gajos y ramas floreciddas de cuanto árbol hallaron al paso y formando aromáticos brazados los arrojaron por sobre el vallado de la casa de Coral.

Una lluvia de flores—lilas, blancas, de grana—cayó sobre el abuelo viejecito que, sentado junto al cerco, terminaba de trenzar en ese momento el asa de una cesta flamante...

Jugaba Coral en el remanso, mojando su mano breve para salpicar con las gotas que se escurrían, las hojas circulares de las plantas acuáticas, detenidas en aquel lugar por la corriente quieta, casi paralizada.

—¡Qué lindas!—monologaba—. Parecen perlas en una bandejita. Tal vez a media noche pasa el brujo avaro y las lleva en su bolso que no llena nunca... En seguida, viendo a un insecto bordear trabajosamente el camino del agua, lo levantó con mimo y lo colocó en una hojuela.

—¡Hola! señor escarabajo. ¿Desde dónde viene paseando bajo las sombrillitas de los hongos? ¿Tiene sed? Pues... bébase estas gotas y será el bichito más rico de la tierra, puesto que bebe perlas...

Las llanas que enlazaban los álamos copudos se separaron en lo alto con un crujido extraño y, cubriendo el pedacito de cielo que se alcanzaba a entrever, apareció la cabeza enorme de una serpiente. Los ojos extáticos se posaron tranquilos, con irritante serenidad, en el rostro de Coral. Corría entre las gentes una curiosa superstición, que la niña no pudo dejar de evocar en esa circunstancia. (Decíase que a todo el que afrontaba la mirada del temible animal, se le cumplía el pensamiento que pasaba por su frente en ese instante). Borroso, en medio de profundo horror, llegó a su recuerdo el nombre de un antiguo protegido.. E irguiéndose asustada, recogió el botijo y se dispuso a huir, desapareciendo a poco a la carrera, no sin volver la cabeza segura de que —a la distancia—la perseguía el mirar verdoso de la serpiente. Tenía que aventar el fuego, aderezar la cena, elegir y separar en haces el mimbre para el trabajo del día siguiente, y entre el trajín y la conversación con el abuelo no tardó en olvidar el repentino susto y la sorpresa de esa tarde.

Continuamente visitaba al príncipe enfermo y su figurita modestísima se había hecho familiar en las severas estancias adornadas con armas y retratos de damas y guerreros. Entretenía largos ratos con su charla ingenua, alentándolo en su desesperanza como mejor sabía y podía.

—¡Cuánto has visto, Coral! ¡No sabes cómo te envidio!—concluía el muchacho con acento triste.

Y así pasaron hasta doce meses. La víspera del nuevo cumpleaños de Aurel acudió presurosa a buscar agua, y sin detenerse como otras veces en procura de hierbas o piedras de colores, emprendió el regreso. El viento juguetón arrastraba la hojarasca y, burla burlando, prendió el borde de su vestido con los alfileres pardos de una luna y la hizo volverse. Quietecito, acurrucado al pie de unas malvas, vió a un pájaro negro con una mancha inconfundible en el pecho.

Reconociéndolo, le habló como si la entendiera y le alargó la mano.

—¡Pintado! ¿Cómo has vuelto? ¿No te acuerdas ya de Coral?

Por toda respuesta, saltando de la mano al brazo y de allí al hombro de la niña, aleteando contentísimo, Pintado se dejó llevar. Le hablaba ella como a un amigo, contándole su vida tranquila.

—¡Vieras, picaruelo! Ya los geranios ha nabierto por tercera vez. Abuelo plantó una parra que trepa por el alero y nos regala uvas sabrosísimas. Vamos a comerlas juntos como antes, ¿verdad, precioso?

Risas alegres y repetidas le anunciaron la proximidad de otras chicas. Y, como sabía que se detendrían para cambiar algunas frases, no queriendo que se enteraran de su feliz hallazgo, colocó rápida en unos abrojales secos el contenido del cántaro y escondió dentro al pajarillo. Después pasó sonriente entre secretos y adiosos cariñosos.

En palacio volvió a repetirse—más animada—la escena del año anterior. Al entusiasmo de los muchachos que iban y venían bromeando en torno de Aurel, se juntaba la impaciencia por conocer el regalo—que presentían magnífico—de la dulce Coral, la más pobre de todos ellos. La esperada no tardó en llegar. La saludó un grito unánime:

—¡Bien venida!

Cuidadosamente envuelta en flores entretejidas, traía su ofrenda. Doscientas pupilas reidoras, ávidas de ver, se clavaron en ella. ¿Qué sería?

Sonriendo, aprovechó la expectación que provocaba su presencia, y recordando un recurso infantil, se puso delante de Aurel, diciéndole:

—Cierra los ojos.

Rápidamente quitó la envoltura

FUNDADO EL 14 DE ENERO DE 1917
Año XI Núm. 3,962
PRECIO EN TODO EL PAIS: 30 CENTAVOS

LA NACION
ES PROPIEDAD M. C. P.
SANTIAGO DE CHILE, DOMINGO 20 DE NOVIEMBRE DE 1927

EDICION DE 46 PAGINAS
PRECIO EN TODO EL PAIS: 30 CENTAVOS

Prop. La Nación

DIEZ PRECIOS

0.90

ROSITA de seda fantasía, 2 Ceniceros metálicos.
JUEGO de 2 collares y un alfiler.
PRENDEDORES con figuritas.
GALONES de metal para adornos.
CUELLOS en buen bramante, medidas 30|36.
BABEROS con figuras infantiles.
2 PAÑUELOS de rica batista blanca, para señoras.
COPAS para helados.
EL ROLLO de papel higiénico.
EL ROLLO de papeles pintados.
REPASADORES algodón, a cuadros color.
SERVILLETAS damasco hilo, con flecos, para té.
CEPILLOS para dientes.
BLOCKS "Réclame" de 80 hojas, rayadas
MERMELADAS de manzanas Sta. Inés



4.90

JOCKEY de casimir inglés.
CAMISETAS blancas, media manga y manga larga.
DELANTAL en madapolán blanco.
CAMISA-CALZON en jersey algodón color.
GUANTES imitación gamuza.
LIGAS de seda, en todos los colores de moda.
OPAL suizo, tonos modernos.
VESTIDITOS en crepé fantasía para niñitas.
DELANTALES de goma para niñitas.
GOBELINOS, motivos muy interesantes.

6.90

CANOTIER importado paja "Paillason".
TIRANTES de seda fantasía.
CALZONCILLOS en céfiro.
CALCETINES en hilo y seda, dibujos a cuadros.
MEDIAS de hilo, lisas, con flecha calada.
CAMISAS y CALZONES bordados a mano.
GUANTES de hilo negro.
VELOS de alta fantasía.
CARTERAS para niñas, cuero fantasía.
FLOREROS vidrio con borde niquelado.

SISTEMA

Gath & Chaves

$ 0.90 A $ 9.90

Las ofertas más trascendentales presentadas hasta la fecha! No hay un solo artículo que no haya sido APRECIABLEMENTE REBAJADO DE PRECIO.

¡VER PARA CREER! – MIRE LAS VIDRIERAS.

2.90

CALCETINES, dibujos a cuadros.
DELANTALES en géneros de color.
MEDIAS de seda, lisas, tonos de moda.
VELOS de fantasía, doble ancho.
BORDADOS en blanco y colores, para ropa interior.
PHOMBITAS en bombasí para guaguas.
VASOS cerveceros cristal cortado.
JABONERAS de alambre estañado.
ETAMINA para visillos de fantasía.
PIQUE afranelado, especial para ropa de bebé.
LA DOCENA de lápices A. W. Faber N.o 2.

3.90

TIRANTES elásticos, marca "Gath y Chaves".
CINTURONES en cuero y gamuza negra.
CAMISAS o CALZONES en jersey algodón color.
CINTURONES higiénicos en elástico para señoras.
BRIN de algodón, para vestidos, etc., doble ancho.
PEINETAS especiales para ondular el cabello.
CINTAS en seda de fantasía para sombreros.
CAMISITAS para niño, mangas cortas.

1.90

CUELLOS blandos en rica popelina, para caballeros.
CALCETINES en algodón, colores unidos y dibujos fantasía.
CREPE impreso, surtido de dibujos y colores.
LANA partida para tejer, madeja de 50 gramos.
CALCETINES algodón negros, 6 a 12 años.
PAÑUELOS de seda fantasía.
TOSTADORES para pan.
CRETONA inglesa.
BRAMANTE especial para ropa interior.
PEINETAS para señoras.
PLUMAS fuentes "The Wembley".
CORN FLAKES (hojuelas de maíz tostadas).





5.90

8.90

CORBATA "Colmarin" de pura seda.
CALZONCILLOS largos, punto tricot.
COMISETAS hilo punto tricot.
COLLARES de perlas con broches.
ENCAJES de metal para trajes.
GUANTES imitación gamuza.
BOLEROS en gabardina para niños
VESTIDOS en género estampado, para niñitas.
CUCHARAS o TENEDORES postre Christofle.
LANZAS de bronce para cortinas y stores.

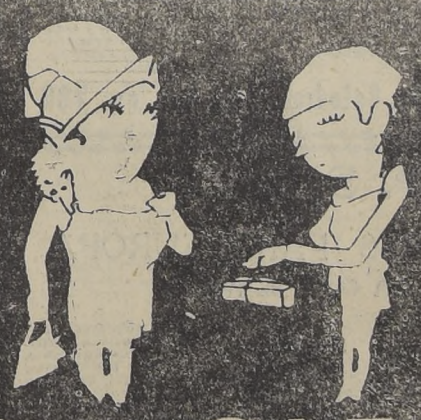


9.90

CANOTIER Borsalino paja fantasía.
CAMISETAS caladas en hilo, con media manga.
DELANTALES completos en rico madapolán.
COMBINACION punto tricot, sin mangas.
CAMISA-CALZON bordados a mano.
CREPE MAROCAIN hilo y seda, lavable.
PAÑUELOS de rica seda fantasía, para caballeros.
TUL mosquitero blanco, ancho 220 centímetros.
TRAJE Eslavo en brin fantasía.

7.90

CORBATA "Colmarin" de seda.
CALZONCILLOS punto tricot.
PAÑUELOS de seda, fantasía.
DELANTALES con peto y tirantes en satín negro.
MEDIAS de seda, lisas, muy finas.
SOSTEN-SENOS en jersey de algodón.
CALZONCILLOS dril blanco, 6 a 10 años.
PANTALONES cortos, en brin, de 2 a 15 años.
VESTIDOS gasa blanca, bordados, para niñitas.



CAMISETAS en algodón crudo.
COMBINACIONES de algodón para señoras.
MEDIAS todas de seda, lisas.
CAMISONES en fino bramante.
PONGE de pura seda, ancho 60 ctms.
CREPE fantasía, doble ancho.
PORTA-LIGAS coutil liso, para jovencitas.
FLECOS de hilo, para stores.
SOMBRERITOS popelina fina, para niñitas de 2 a 9 años.
BOMBONERAS vidrio, aro y tapa niquelados.
VISILLOS de Linón.
GUANTES de cuero.

GATH & CHAVES Ltd.

HERIBERTO ROJAS VENCIO ANOCHE A REYE A LOS 43 MINUTOS DE LUCHA

Sólo con una regular concurrencia se llevó a efecto anoche el espectáculo anunciado por la empresa Tagini en el Hippódrome Circo, al que servía de base el asalto de lucha romana entre Heriberto Rojas y Alberto Reyé, asalto que correspondió a las expectativas de los asistentes, quienes siguieron con marcado interés las alternativas del lance.

Para iniciar el espectáculo hicieron un match a cuatro rounds los boxeadores Guillermo Rojas y Roberto Rodríguez. Venció por puntos Rojas.

El segundo preliminar lo hicieron Robinson Galdames, que debutaba de profesional con Luis Flores.

El desarrollo de los dos primeros rounds reveló las condiciones de Galdames, quien se impuso por K. O. técnico en el transcurso de la segunda vuelta.

EL SEMI FONDO

Antonio Ventura que hace sólo algunos días debutó de profesional, se clasificó anoche como un buen boxeador al vencer por retiro en el descanso del sexto round a Luis Di Marco.

Desde el primer round imprimieron los rivales un fuerte tren de pelea, destacándose Ventura por la mejor dirección y mayor potencia de sus golpes.

No obstante esta ventaja de Ventura, en la tercera vuelta se notó una reacción de Di Marco, a la que su rival respondió bien.

La quinta y sexta vuelta fueron de apreciable ventaja para Ventura, quien en el sexto round tuvo a su rival en momento difíciles, obligándolo a retirarse en el descanso de este round.

El triunfo de Ventura lo coloca como uno de los mejores hombres de su categoría.

Di Marco excesivamente risueño.

LA LUCHA

Heriberto Rojas, 102 k. 500 g. y Alberto Reyé 98 kilos. Referée, señor Oscar Rodríguez. Venció Rojas a los 43 minutos

El primero en salir al tablado fué Reyé, quien iba acompañado de Roberts. Minutos después hacía su aparición ante el público el ex-campeón sudamericano, Heriberto Rojas, el que era seguido de su hijo Abel.

La Federación de Box designó al señor Oscar Rodríguez como director del encuentro. El distinguido deportista dió a conocer en forma breve y terminantes los golpes prohibidos y a continuación dió la orden de empezar.

EL COMBATE

Rojas sale de su rincón y estrecha la mano de su adversario. Inmediatamente después, lo toma por el cuello y trata de llevarlo al suelo. Reyé, hábilmente salva la primera iniciativa del ex-campeón y logra colocarse en una posición espectacular. El público creyó en ese momento que la contienda terminaba con la derrota del favorito, que en este caso era, como fácil es comprenderlo, Heriberto Rojas.

Una salvada magistral, valiéndose de los recursos que le dá su larga experiencia, evitó la derrota.

Se producen a continuación varios golpes que el público premia con aplausos, notándose la mayor fuerza de Rojas, y su rival se caracteriza por el admirable trabajo defensivo.

Trascurren los momentos y cuando la campana anuncia el minuto de descanso, debiendo entrar los hombres a luchar hasta vencerse, el público puso mayor interés por seguir los detalles del trabajo de los rivales y estos a la vez doblegaron sus energías con el fin de obtener la victoria.

Se notó en Rojas un trabajo más efectivo y por momento vimos su característica agresividad repitiendo golpes de peligro para su contendor, quien con su habilidad se defendía en buena forma.

También Reyé puso en juego ataques que hicieron peligrar a Rojas, pero éste con maestría salía de los pasos difíciles.

El público esperaba de un momento a otro el desenlace del match y en medio de la mayor expectación, Rojas desplegó un esfuerzo máximo y después de intentar por tres veces seguidas u nmismo golpe, logró poner las espaldas de su rival sobre la colchoneta, manteniéndolo por el espacio reglamentario.

Un medio nelson había dado el triunfo a Rojas, golpe que su contendor, a pesar del esfuerzo desplegado, no logró evitar.

BREVE COMENTARIO

El asalto de lucha romana de anoche dejó satisfechos a los asistentes, y a no dudar, con la repetición de estos encuentros, el público terminará por conrresponder a los llamados de las empresas organizadoras de estos espectáculos.

Rojas anoche confirmó sus grandes condiciones. Es un hombre de recursos inagotables y poseedor de una fuerza extraordinaria.

Su resistencia quedó evidenciada al luchar 43 minutos, que fueron fuertes desde el primer momento, y durante los cuales su rival puso sus mejores medios de defensa al servicio de sus intereses.

Posiblemente, al haber desarrollado Reyé un mayor despliegue de energías en el ataque, el resultado habría sido diferente.

Reyé se demostró superior como lo vimos en otras ocasiones y puso el mayor interés para alcanzar la victoria.

El público se retiró satisfecho y recibió el triunfo de Rojas con cariñosas demostraciones para nuestro campeón.

VALPARAISO (DE NUESTRO CORRESPONSALES)

Simplificación y unificación de procedimientos consulares

La Cámara Central de Comercio envió ayer una carta al secretario general del Consejo Central Ejecutivo de la Alta Comisión Inter-Americana de Washington, solicitándole una copia de los acuerdos a que llegó esa Comisión para la simplificación de los procedimientos consulares.

La Cámara desea tener estos acuerdos para que se estudien en la primera conferencia que se celebrará en Enero próximo.

La petición de la Cámara Central tiene la justificación en el hecho de que las conclusiones en cuestión harán más expedito y fácil el comercio internacional en todo el continente sudamericano.

Auditor de Marina en Talcahuano

Ha sido nombrado auditor de Marina, del Apostadero Naval de Talcahuano, el señor don Enrique Molina López, abogado porteño.

El señor Molina López fué uno de los primeros jueces de policía local que fueron designados para Valparaíso, y en el desempeño de sus funciones, se captó siempre la confianza de la corporación y el aplauso de todos, por su espíritu recto y justiciero.

Por economías, se redujo a uno solo el cargo de juez local; pero el alcalde señor Page, envió al señor Molina López una encomiástica nota de reconocimiento por su actuación frente al Juzgado Municipal.

El señor Molina López es profesor actualmente del Instituto Comercial, en los ramos legislativos que se requieren para el comercio, y varias veces ha tramitado con éxito y brillo, causas en la Corte Marcial de Valparaíso, lo que indica versación en la legislación militar que se ha implantado en nuestras instituciones armadas.

Casa de salud del Belloto

HOY SE VERIFICARA LA CEREMONIA DE COLOCACION DE LA PRIMERA PIEDRA

Hoy, en el vecino pueblo de Belloto, se efectuará la colocación de la primera piedra de la Casa de Salud, que construirá la Cruz Roja.

A la ceremonia han sido invitadas las autoridades.

Se efectuará la ceremonia a las 11.30 horas, y el capellán Fernandois pronunciará un discurso patriótico y alusivo al acto.

Jefe del Departamento de Tracción y Maestranza

Ha sido nombrado jefe del departamento de tracción y maestranza de los Ferrocarriles del Estado, por decreto de fecha última, don Enrique Mafil.

El señor Mafil es un antiguo funcionario de la Empresa, que vuelve al servicio después de cinco años de ausencia.

Este nombramiento ha sido muy bien recibido en los círculos ferroviarios.

Disposiciones sobre cobro de fletes de equipajes

EN LA RED NORTE DE LOS FERROCARRILES

La Dirección de los Ferrocarriles ha dispuesto que el cobro de los fletes por equipajes en la red norte se hagan en la siguiente forma:

El equipaje que se trasporta en trenes directos al norte de Cabildo, tendrá un recargo de 20 por ciento.

Sólo los trenes directos de pasajeros llevan equipaje, y por lo tanto, debe cobrarse el recargo indicado en el recorrido de Cabildo al norte.

En las expediciones con destino al sector Pedegua-Copiapó, se cobrará 20 por ciento.

En consecuencia, toda expedición al norte de Pedegua deberá pagar el recargo de 20 por ciento, siempre que no sea presentada los Miércoles oportunamente.

Jurisprudencia sobre accidentes del trabajo

La Corte de Apelaciones confirmó ayer una sentencia del primer juzgado civil, en la cual se establece que la pérdida de incisivos es un accidente del trabajo indemnizable.

Tiene esta resolución una especial importancia, por cuanto los tribunales de justicia se han pronunciado sobre este asunto en forma diversa, declarando algunos jueces que la pérdida de dientes no es accidente del trabajo, por cuanto la ley sólo indemniza las lesiones que producen a la víctima disminución de capacidad productiva.

EL GOBIERNO RETIRA LA URGENCIA DEL PROYECTO DE USURA

LA COMISION DE LEGISLACION Y JUSTICIA ESTUDIANDOLO AYER

En la tarde de ayer se reunió nuevamente la Comisión de Legislación y Justicia de la Cámara de Diputados, para continuar en el estudio del proyecto que reprime la usura.

Como lo habíamos informado, el Gobierno resolvió retirar la urgencia sobre este asunto y el oficio respectivo se recibió ayer en la Secretaría de la Comisión.

La Comisión, en la sesión de ayer alcanzó en su estudio hasta el artículo 14, y mañana próxima continuará hasta ya no con la premura de antes, el plazo de cinco días a la urgencia expresada por el Gobierno.

Empresa Zenteno
POMPAS FUNEBRES
Estado 17. — Teléfono auto 4275.
Delicias 2584 - Teléfono auto 6524
Los mejores servicios a los más bajos precios.

LA CENTRAL
POMPAS FUNEBRES
Merced esquina San Antonio
Teléfono Inglés 595
y acreditada en el ramo en todo el país, por sus bajísimos precios y esmerada atención. Cuenta con un inmenso surtido de urnas finas nacionales e importadas.
ABIERTA DIA Y NOCHE, DURANTE TODO EL AÑO.
N|O.

EMPRESA FORLIVESI
POMPAS FUNEBRES
Gran garantía para el público.
Esta casa no tiene agentes ni Sucursales de ninguna categoría en SANTIAGO
Servicios superiores y más económicos que las demás empresas.
Compañía 1037-1041, Teléfono Auto. 3239

IN MEMORIAM
Hoy Domingo 20, a las 8 A. M., se dirá una misa en la Capilla de Animas, en el noveno aniversario de la muerte de la señora
Luisa Ramírez Arellano de Abé

DEFUNCION
Ha fallecido nuestro querido hijo y hermano
Cornelio T. Araya A.
(Q. E. P. D.)
Sus restos serán conducidos hoy a las 9.30, al Cementerio General, partiendo el cortejo de su casa habitación, Toesca 1976
La Familia.

DEFUNCION
Ha dejado de existir nuestra querida madre, doña
Mariana Campbell
v. de Johnstone
Sus restos serán sepultados hoy privadamente.

LINEA DE VAPORES R. W. JAMES Y CIA.
Salida todos los MARTES hasta IQUIQUE con escala en los Puertos intermedios.
"FLORA"
Saldrá EL MARTES 22 DE NOVIEMBRE A LAS 6 DE LA TARDE.
—: FLETES Y PASAJES :—
VALPARAISO — Oficinas de la Compañía — Avenida Errázuriz 1014 — Teléfono Inglés 2652
SANTIAGO — LUIS A. GONZALEZ C. AGENTE: Bandera 152 — Teléfono Inglés 2165

Cía. Sud Americana de Vapores
SERVICIO A NUEVA YORK EN 19 DIAS
"TENO" EL MIERCOLES 14 DE DICIEMBRE, A LAS 4 P. M.
Con escalas en Antofagasta, Iquique, Arica, Mollendo, Callao, Payta y Cristóbal.
SERVICIO SEMANAL A GUAYAQUIL
"PALENA" EL JUEVES 24 DE NOVIEMBRE A LAS 6 P. M.
con escalas en Coquimbo, Huasco, Caldera, Chañaral, Taltal, Antofagasta, Tocopilla, Iquique, Arica y puertos peruanos.
Los vapores de esta línea tocan en San Antonio dos días antes de su salida de Valparaíso para el Norte.
VALPARAISO A PENCO, LOTA, TOME Y TALCAHUANO
Salidas de Valparaíso todos los Miércoles
Salidas de Talcahuano para Valparaíso todos los Lunes.
COMPAÑIA SUD-AMERICANA DE VAPORES
WESSEL, DUVAL & Co. —:— HUERFANOS ESQUINA MORANDE
Agentes en Santiago:
COMPAÑIA TRASPORTES UNIDOS, ESTADO ESQUINA ALAMEDA
Sub-agentes en Santiago:
WAGNER, CHADWICK & Co. —:— HUERFANOS N.o 1153

BLUE STAR LINE
AVENIDA ROQUE SAENZ PEÑA 551 — BUENOS AIRES
Nuevo servicio quincenal de Vapores de Luxe para pasajeros entre Buenos Aires y Europa, por vapores a turbina modernos, recién construídos, de 23.000 toneladas de desplazamiento, con escala en MONTEVIDEO, SANTOS, RIO JANEIRO, MADEIRA, LISBOA, PLYMOUTH, BOULOGNE y LONDRES.
DE BUENOS AIRES A LONDRES EN 18 DIAS
SALIDA DE BUENOS AIRES:
"AVILA" NOVIEMBRE 28 FEBRERO 3
"ARANDORA" DICIEMBRE 9 FEBRERO 17
"ALMEDA" DICIEMBRE 23 MARZO 2
"ANDALUCIA" ENERO 6 MARZO 16
"AVELONA" ENERO 20 MARZO 30
POR TARIFAS DE PASAJES Y DEMAS PORMENORES, VERSE CON:
Geo. C. Kenrick y Cía.
CALLE BLANCO 729 — Casilla 945 — Valparaíso
CALLE BANDERA 75 — Ed. de la Bolsa. — Santiago.— Casilla 127
Telegrama: "KENRICK"

Cías. FRANCESAS DE NAVEGACION
PROXIMAS SALIDAS DE BUENOS AIRES
"LUTETIA" 8 de Diciembre
BUENOS AIRES A BURDEOS — Servicio en quince días, por el lujoso transatlántico, completamente transformado. Con estacalas en Brasil, Lisboa, Vigo y Burdeos.
"LUTETIA" 24 de Enero de 1928
"PINCIO", 30 Noviembre..
"VALDIVIA", 6 Diciembre
"FLORIDA", 15 Diciembre
"PLATA", 30 Diciembre...
"MENDOZA", 6 Enero
"ALSINA", 16 Enero...
"VALDIVIA" 6 de Febrero
A Génova en 18 días, por modernos y confortables vapores. Escalas en Brasil, Las Palmas, Almería y Marsella
"Belle Isle" 29 Noviembre
"AURIGNY" 5 Diciembre
"GROIX" 15 Diciembre..
"LIPARI", 22 de Diciembre
"EUBEE", 29 de Diciembre
"OUESSANT", 5 de Enero
"HOEDIC" 12 de Enero.
Servicio mixto a precios reducidos. Escalas en Brasil, Lisboa, Leixoes, Vigo (o Bilbao), La Pallice, El Havre y Amberes
AGENTES GENERALES
E. METTAIS Y Cía
SANTIAGO — AGUSTINAS 942 — CASILLA 1927
SUB-AGENTES:
A. J. BROOM Y CO. LTD. Valparaíso — Blanco 638
ESQUERRE HNOS Concepción



De Alta Calidad,
Presentación Elegante
—: y :—
Máximo Rendimiento
Fósforo de Cera Victoria
Pídalo en Cigarrerías y Almacenes

S.A.C. BRAUN & BLANCHARD
PROXIMA SALIDA PARA PUNTA ARENAS
"CHILOE" Capitán, A. Madina — EL 24 DE NOVIEMBRE
con escalas en San Antonio, Tomé, Talcahuano, Coronel, Lota, Corral, Puerto Montt, Castro y Punta Arenas.
Recibe carga para Puerto Natales y Puertos de la Patagonia, Argentina con trasbordo en Punta Arenas.
Tiene espléndidas comodidades para pasajeros de PRIMERA y TERCERA clases.
VAPOR RAPIDO PARA ARICA
"TARAPACA" Capitán J. Aguirre — EL 22 DE NOVIEMBRE
con escalas en Coquimbo, Huasco, Caldera, Chañaral, Taltal, Antofagasta, Mejillones, Tocopilla, Iquique y Arica.
Tiene espléndidas comodidades para pasajeros en PRIMERA y TERCERA clases.
SERVICIO REGULAR A BUENOS AIRES
(ESTABLECIDO EN 1923)
con los vapores "LLANQUIHUE" y "ATACAMA".
"LLANQUIHUE" Capitán A. Rippe — A FINES DE NOVIEMBRE
Recibirá carga en los puertos de Valparaíso, San Antonio, Talcahuano, Coronel, Corral y Canales para Buenos-Aires y con trasbordo para Rosario, Montevideo, y puertos del Brasil.
GIBBS y Co. Catedral 1143 Tel. Ing. 726

OFICINA COMERCIAL ROJAS RICHE
BANDERA 230 — CASILLA 697
SECCION PROPIEDADES:
ARRENDAMOS
EN NATANIEL, segunda cuadra, residencia con nueve piezas habitaciones y dependencias, ...
SOTOMAYOR, entre Huérfanos y Compañía, casa moderna, cinco habitaciones, hall, servicios, ...
EN CHALET recién terminado, inmediato Lezcano, dos Unidos, cinco piezas, dependencias, garage, terreno ...
MAGDALENA VICUÑA, cerca Llano Subercaseaux, casa con por terminarse, cinco piezas, hall, patio, ...
AVENIDA CONDELL, una cuadra Tarrázaval, obligación cuatro piezas, living room, cocina, patio. Desde ... a ...
VICTORIA, inmediato Vicuña Mackenna, casa moderna, cinco piezas, dependencias, dos patios, garage, ...
BRASIL, al llegar Alameda, regia residencia, quince piezas, hall, dependencias, perfecto estado ...
ATENCION PREFERENTE PARA SERVIR CUALQUIERA CITACION SOBRE ARRENDAMIENTOS

PARA SU PROXIMO VIAJE
PUERTOS DEL NORTE y EUROPA
APROVECHEN DEL
VIAJE INAUGURAL
DEL NUEVO BUQUE-MOTOR
"ORAZIO"
30 DE NOVIEMBRE, DE VALPARAISO
A EUROPA EN 13 DIAS
CON EL BUQUE-MOTOR MAS GRANDE DEL MUNDO
"AUGUSTUS"
VIAJE INAUGURAL
3 DE DICIEMBRE, DE BUENOS AIRES
Para informes y reserva de pasajes:
Navigazione Generale Italiana
VALPARAISO: Blanco 1136
SANTIAGO: Agustinas 1042

GRACE LINE
Servicio rápido de pasajeros para Chañaral, Antofagasta, Arica, Mollendo, Callao, Salaverry, Eten, Balboa, Cristóbal y NUEVA YORK
"SANTA ANA"
SALDRA DE VALPARAISO, EL 23 DE NOVIEMBRE, a las 5 P. M.
SANTA ELISA ... 21 DE DICIEMBRE
SANTA LUISA ... 4 DE ENERO
SANTA TERESA ... 18 DE ENERO
Servicio de vapores de carga desde New Orleans (EE. UU.) puertos chilenos, y viceversa
GRACE Y CIA. (CHILE) S. A.
HUERFANOS N.o 1139 — SANTIAGO

P. S. N. C.
VAPORES PARA EUROPA
VIA CANAL DE PANAMA
"OROPESA" . . . 3 de Dic.
"ORBITA" . . . . 17 de Dic.
"OROVA" . . . . 31 de Dic.
1 P. M. — Para Antofagasta, Mejillones, Iquique, Arica, Mollendo, Callao, Balboa, Cristóbal, La Habana, Vigo, Coruña, Santander, La Rochelle, Pallice, y Liverpool.
Por estos vapores se expenden boletos de segunda clase para Europa y puertos de la costa, a precios convenientes.
VAPORES PARA NUEVA YORK
"EBRO" . . . . . 30 Nov.
"ESSEQUIBO" . . . 28 Dic.
"EBRO" . . . . . 25 Ene.
12 M. — Para Chañaral, Antofagasta, Iquique, Arica, Mollendo, Salaverry, Payta, Balboa, Cristóbal, La Habana y Nueva York.
Agustinas 1017.— Casilla 536 — SANTIAGO

R. M. S. P.
SERVICIO RAPIDO DE LUJO DESDE Buenos Aires a Europa
PROXIMAS SALIDAS DE LOS AFAMADOS VAPORES
VIAJES RAPIDOS A LISBOA EN 18 DIAS; CHERBURGO, SOUTHAMPTON EN 19 DIAS
"ALMANZORA" . . . . . 23 de Nov.
"ASTURIAS" . . . . . 3 de Dic.
"ANDES" . . . . . 14 de Dic.
"ARLANZA" . . . . . 28 de Dic.
"ALCANTARA" . . . . . 7 de Ene.
PROXIMAS SALIDAS DE LA LINEA "D"
"Deseado", 1.o de Dic. "Demerara" . . 26 de
"Desna" . . . . 15 de Dic. "Darro" . . . 9 de
VIAJES DE LLAMADA DESDE VARIOS PUNTOS DE EUROPA A SIRIA Y TURQUIA
The Pacific Steam Navigation Co
Calle Blanco 688 — Casilla 1
SUB-AGENTES EN SANTIAGO: TRANPORTES UNIDOS, ESTADO ESQUINA ALAMEDA: VILLALONGA, AGUSTINAS 808.

TENER UN CARACTER FUERTE ES TENER UNA LARGA Y FIRME EXPERIENCIA DE LOS DESENGAÑOS Y DESGRACIAS DE LA VIDA. ENTONCES SE TIENE UN DESEO CONSTANTE O NO SE DESEA NADA.—MARTI.

HOY

SAN Félix de Valois.

MAÑANA

PRESENTACION de N. Sra.

ALMUERZOS.—Con motivo de la adquisición hecha recientemente por la Caja Hipotecaria, de la propiedad La Aparición, de Paine, el señor Luis Barros Borgoño ofreció un almuerzo en ella a un grupo de sus relaciones.

Entre los asistentes anotamos a los señores Luis Barros Borgoño, Luis Barros Prieto, Carlos Garcés Larraín Prieto, Carlos Garcés de la Huerta Izquierdo, Enrique Matte Eyzaguirre, Ismael Tocornal, Antonio Varas, Osvaldo Pérez Sánchez, Héctor Zañartu Prieto, Luis Ambrosio Concha, Emilio Codesido, Manuel García de la Huerta Izquierdo, Luis Correa Larraín, José Maza, Aníbal Letelier, Tobías del Río Manuel Salas Agustín Baeza y Luis Barros Borgoño.

El señor Alberto Llona ofreció en su fundo El Rosal, un almuerzo en honor del señor Ministro de Colombia, Excmo. señor Rico Sánchez Ramírez y señora, a que asistieron distinguidos miembros de la colonia colombiana.

Para Primavera

NO COMPRE ROPA

Tenemos lindos colores de gran moda para teñirla, y muy bien. Precios bajos, desmanchados gratis.

AGUSTINAS 851

Frente al Templo San Agustín,

Delicias 2192 (PORTAL) 1928

Recepciones

BAILES, MATRIMONIOS, Etc.

Madame Trigos va a Europa, dos veces al año y trae de París las telas y adornos de última novedad, para confeccionar rápidamente

SOBRE MEDIDA

Trajes y Vestidos a precios ventajosos.

116 AHUMADA 116

ALTOS

FRENTE A OTTO BECKER

AL EXTRANJERO.— Hoy se dirigirá a Mendoza el señor Pablo A. de Ferrari.

—A Buenos Aires el señor Walterio Buschmanns.

—Por la combinación del primero de Diciembre se dirigirán a Buenos Aires, desde donde se embarcarán para Europa en el "Asturias", el señor Arturo Ibáñez y señora María Balmaceda de Ibáñez.

—Por la combinación transandina de hoy regresan a Montevideo el señor E. Sanguinetti y señora Pastori de Sanguinetti.

—Por la misma combinación regresa a Buenos Aires el señor Adriano Undurraga Echazarreta.

—Hoy parte a Buenos Aires, desde donde seguirá viaje a Europa, el señor Miguel Morel Cotapos.

—Por la combinación de hoy se dirigen a Buenos Aires, para seguir viaje a Europa, por el vapor "Avila" de la Blue Star Line, los señores Vicente Echeverría, cónsul de Chile e. Londres, y don Miguel Morel Pérez.

VIAJEROS. — En Paine se encuentran el señor Carlos Hurtado Errázuriz, señora Sara Izquierdo de Hurtado y su hija, señorita Sara Hurtado Izquierdo.

—Han partido a Nancagua el señor Luis Calvo y señora Enriqueta Larraín de Calvo.

—Al mismo punto partió la señorita Lucía Larraín Bulnes.

—A Lota se han dirigido los señores Carlos Balmaceda Saavedra y Manuel Cruzat Vicuña.

PARA ADELGAZAR

Curas de ejercicio para señoras a cargo del Dr. Bisquertt S.

INSTITUTO DE EDUCACION FISICA

Morandé N.o 750. — D. 2 a 4.

FIAT — LUX

Atiende toda clase de juicios y está atendido por profesionales honorables, correctos y activos

Juicios Comerciales.
Posesiones Efectivas.
Nulidades de Matrimonios.
Juicios de Alimentos.
Separaciones de bienes.
Cheques protestados.
Cobranzas de letras.
De arrendamientos.
Desahucios, terminación de arrendamientos.
Retenciones de bienes.
JUICIOS CRIMINALES.
Revisación de títulos.
Escrituras de sociedades, etc.
TODO ATIENDE FIAT - LUX por médicos honorarios y rápido

1111 AGUSTINAS 1111

TELEFONO AUTO 5089

Casilla 1734

EN EL INSTITUTO "ANDRES BELLO".—

Ayer a la 1 P. M., los alumnos del quinto año de humanidades del Instituto Andrés Bello, ofrecieron un banquete de despedida a sus compañeros del sexto año, el cual fué servido en uno de los comedores del colegio.

Presidió la manifestación el Rector don Pedro Beas, y asistieron el Vice-Rector señor Zócimo Cerda, y los señores Vicente Hernández, Guillermo Gamboa, capitán don Osvaldo Godoy, mayor don Jorge Garretón, Guillermo Feliú, Hipólito Gatica, Cornelio Saavedra Orlando Cantuarias, Paul Aldunate, Julio Maureira, Aníbal Hurtado, Antonio Suárez, Raúl Infante, Laván Callejas, Carlos Carvallo, Ernesto Silva, Roberto Izquierdo, Eduardo Zegers, Héctor Herrera, Arturo Ramírez, Pbro. don Manuel Parraguez, Fernando Sánchez, Hernán Infante, Adrián Labatut, Enrique Simian, Federico Riozeco, Alejo Núñez, Neftalí Acuña, Carlos Mora, José Danovaro, Gabriel Alfonso, Juan de D. Rivera, Arturo Prado, Jorge Rimassa, Pbro. don Oscar de la Fuente, Federico Stuven, Rafael Carvallo, Manuel Ríos, José Gutiérrez, Alfredo Fuenzalida, Raúl Troncoso, Alberto Goyeneche, Julio Maureira, Guillermo González, Moisés Ramos, Juan Saitmans, Luis Carvallo, Fernando Silva, Guillermo Labatut, Pbro. don Jorge Ferrada, Francisco Cuevas y Arturo Claro.

Durante el almuerzo pronunciaron elocuentes discursos los señores Zócimo Cerda, Guillermo Feliú, Manuel Ríos, Guillermo Labatut y el profesor don José del C. Gutiérrez.

DOÑA MERCEDES CORVALAN DE GARCIA.— Ha muerto esta virtuosa y meritoria dama, última de las nietas sobrevivientes del ilustre prócer de la Independencia, coronel don José Matteo Corvalán.

Dotada de un profundo espíritu de sacrificio y poseedora de un caudal de bondad inagotable, doña Mercedes Corvalán de García cautivó el corazón de cuantos la conocieron.

Muere a la edad de 65 años, rodeada del solícito cariño de los suyos, en quienes su memoria dejará un recuerdo imperecedero. Llegue hasta ellos nuestra condolencia.

MATRIMONIO LARRAIN SIMKINS-RAMIREZ SOTOMAYOR.— Ayer a las 11.30 el Excmo. señor Nuncio Apostólico, monseñor Ettore Felice, bendijo el matrimonio de la señorita Lucila Ramírez Sotomayor con el señor Joaquín Larraín Simkins.

Sirvieron de padrinos, por parte de la novia, el señor general don Eduardo Ramírez Whittaker y la señora Amanda Sotomayor de Ramírez, y por parte del novio el señor Carlos Grasset Ramos y la señora María Simkins de Grasset.

Testigos de la ceremonia religiosa fueron los señores Osvaldo Sotomayor Ilabaca y René Ramírez Sotomayor, por parte de la novia, y los señores Guillermo y Carlos Larraín Simkins, por el novio.

En la ceremonia civil actuaron de testigos el capitán don Eduardo Ramírez Sotomayor y el señor Oscar Ramírez Sotomayor, por parte de la novia, y el subsecretario de Relaciones Exteriores señor Nicolás Novoa Valdés y el señor Felipe Aninat Serrano, por parte del novio.

NACIMIENTO.— Ha nacido un hijito del señor Pedro Marín Alemany y de la señora Fanny Fernández de Marín.

—Ha nacido en Climbarongo una hijita del señor Ramón Mayer Hurtado y de la señora María L. de Mayer.

FRESITA TORO ROLDAN. — Víctima de una penosa enfermedad, ha dejado de existir, Fresita Toro Roldán, cuando aún la infancia la cobijaba en su inocencia. La muerte la roba al cariño de sus padres, en los momentos en que despertaba a la vida consciente.

Esta circunstancia, su edad tan corta, hacen más doloroso su desaparecimiento, ya que se va una esperanza y la encarnación del cariño y la alegría de un hogar respetable y distinguido.

Entre sus compañeras y amigas, también niñas, pero que sabían apreciar cuanto valía, su fallecimiento ha causado, también, una profunda impresión de pena, justificada y profunda.

CLUB DE SEÑORAS.—La función de hoy: "Cyrano de Bergerac". Como está anunciado hoy Domingo a las 6 y cuarto se efectuará la exhibición de la maravillosa cinta francesa "Cyrano de Bergerac", tomada de la célebre cinta de Edmond Rostand, inmortal producción de arte que ha llevado a la pantalla con el arte que le caracteriza Pierre Magnier, el actor que nos visitó. Sus escenas son en colores y es de gran lujo. Para el Martes 22 del presente se anuncia una hermosa función a beneficio de los RR. PP. Trinitarios, con la linda cinta "El Angel de la Muerte"; habrá, además ,un novedoso número de canto por la señorita Inés Bordes.

RESIDENCIAS. — El Ministro jubilado de la Corte Suprema, don Manuel Montero y familia, han fijado su residencia en Ñuñoa, Pedro Torres 150.

—El señor Arturo Izquierdo y señora Enriqueta Edwards de Izquierdo, han fijado su residencia en Moneda 1806.

BAUTIZO.— Ha sido bautizada Myriam Clark Worthington, hija del señor Horacio Clark M. y de la señora Alice W. de Clark.

Fueron padrinos el señor Eduardo Mc Manus y la señorita Antonieta Mc Manus R.

EN HONOR DEL Sr. EMILIO BELLO Y SEÑORA.—A la comida ofrecida por el Sr. Enrique Zañartu Eguiguren y señora Elena Sanfuentes de Zañartu, en su residencia de la calle Castro en honor del señor Emilio Bello Codesido y señora Elisa Balmaceda de Bello, asistieron las siguientes personas:

Señor Enrique Zañartu y señora Elena Sanfuentes de Zañartu; señor Emilio Bello Codesido y señora Elisa Balmaceda de Bello; señor Alejandro Lira y señora Aurora Lira de Lira; señora Carolina Valdés de Concha; señor Ramón Zañartu Eguiguren y señora Inés Orrego de Zañartu; señor Luis Izquierdo y señora Isabel de la Fuente de Izquierdo; señor Carlos Eguiguren Eguiguren y señorita Sara Zañartu Sanfuentes.

ENFERMOS. — Delicada se encuentra la señora María Tupper de Aguirre.

—Enferma de cuidado se encuentra la señora Tránsito Morales v. de Cornejo.

—Enfermo se encuentra el señor Carlos Blanco Aguirre.

—Enfermo se encuentra enferma de cuidado la señora Tránsito Morales v. de Cornejo.

—Enfermo de cuidado se encuentra el señor Ignacio Gatica Tapia.

—Ha sido operada de apendicitis la señorita Adriana Ortúzar Vial.

—Se encuentra enferma en el Pensionado de San Vicente de Paul la señora Teresa Baeza de Chacón.

—Se encuentra delicado de salud el doctor don Ludovido Moreno A.

MATRIMONIOS. — Hoy, a las 10 horas, contraerá matrimonio en la iglesia de Buin la señorita Victoria Valenzuela I. con el señor Toribio Canales C.

—Hoy será bendecido en la parroquia de la Asunción el matrimonio de la señorita Josefina Frías Flores con el señor Augusto R. Duff Gary.

APERITIF CONCERT. — Hoy Domingo, de 11.45 a 13.15 horas se efectuará en el hall principal del Club de la Unión el aperitif concert que el directorio ofrece a las familias de los socios.

Esta fiesta está reservada especialmente a los señores socios y familias, y pueden asistir todos los los jóvenes que tienen entrada especial para el aperitif dansant.

APERITIF DANSANT. — Como de costumbre, se verificará hoy de 17 a 21 horas, en el Club de la Unión, el aperitif dansant de moda que el directorio ofrece a las familias de los socios.

DON MIGUEL GUEMES BLANCO. — El 17 del presente han sido sepultados en la ciudad de Concepción los restos del señor Miguel Guemes Blanco.

Baja a la tumba joven aún, víctima de una corta y cruel enfermedad de sus bondades y virtudes, dejando a los suyos el recuerdo que lo hicieron siempre acreedor al cariño de cuantos tuvieron la felicidad de conocerlo.

NOVIAS

..Madame Trigos ha recibido últimamente ropa interior, telas, azahares, tul, lamé plata, encajes, perlas, strass, etc., de última novedad, para confeccionar

SOBRE MEDIDA
TRAJES DE NOVIA
desde $ 450
116 AHUMADA 116
ALTOS
Frente a Otto Becker

Sombreros

sobre medida, para señoras. Mándelo confeccionar en nuestra Casa. Economizará un ciento por ciento.

MADAME TRIGOS

116 — AHUMADA — 116

ALTOS

FRENTE A OTTO BECKER

Dr. VALENCIA COURBIS

Operaciones indoloras. Coronas, Puentes y Dentaduras.

TEATINOS N.o 50

Propiedades Vendo

SAN IGNACIO, frente Parque Cousiño, sitio de 1,820 metros (28 x 65), a sólo $ 40 mts.

SANTA ROSA, primera cuadra, espléndido edificio bien estucado, compuesto de dos casas independientes. Precio, $ 120,000. Deuda hipotecaria, $ 75,000.

AVENIDA ESPAÑA, regia casa moderna, todo confort, calefacción central, garage. Precio, $ 130,000. Deuda, $ 50,000.

EJERCITO, espaciosa casa de un piso, bien construída y estucada; gran hall, salón, escritorio, espléndido comedor, 7 dormitorios, baños, altos al fondo. Precio, $ 135,000. Deuda, $ 48,000.

AVENIDA CONCEPCION—(Providencia). Precioso chalet, espléndida recepción, 6 dormitorios, baño instalado, jardín, parrón, plantaciones. Superficie, 1,320 mts. Precio, $ 160,000.

VERGARA. — Inmediata a la Alameda, propiedad de un piso, construcción sólida. Gran salón y gran comedor con chimeneas, 7 dormitorios, baños, dos patios, uno con lindas plantas, gallinero, y bodega. Superficie, 838 mts. Precio, $ 155,000. Deuda, $ 15,000.

AVENIDA ESPAÑA — Esquina, 1,500 mts. Dos casas altos y bajos independientes, numerosas habitaciones, 2 garages, indicada para edificar varias casas más, transformándola. Precio, $ 250 mil. Deuda, $ 50,000.

SANTO DOMINGO, antes de Brasil. Amplia casa de dos pisos. Altos de renta. Precioso jardín y parque. Superficie 1,795 mts.2. Precios, $ 318,000. Deuda, $ 135 mil.

OSCAR RIESCO E.

1119 — MONEDA — 1119

Su fallecimiento lleva el luto a distinguidos hogares de esta ciudad y constituye una dolorosa pérdida para el numeroso grupo de sus relaciones.

CLUB DE LA UNION. — Biógrafo. — La obra maestra de Blasco Ibáñez, "El proceso de Mata-Hari", que ha tenido un éxito formidable, es la cinta seleccionada por esta aristocrática sala para su función de hoy Domingo, a las 18.20 horas.

Como se sabe, es esta una obra de enorme fuerza dramática, magistralmente interpretada por grandes actores de la Comedia Francesa.

Además, la preciosa actualidad "Mercurio" N.o 44, con un interesante sumario.

Jueves próximo, 24: "El fin de Montecarlo".

Gran orquesta Alex.

HECHURAS

FINAS DE TRAJES, VESTIDOS Y ABRIGOS

DESDE $ 80

EN LA SECCION ECONOMICA DE

MADAME TRIGOS

AHUMADA 116 (altos, frente a Otto Becker)

Propiedades de Ocasión

Y, con Facilidades de pago, Vendo

calle RUBLE, cerca SAN DIEGO, seis casas nuevas cal y ladrillos, nueva, renta más de 1,000 pesos mensuales, arrendatarios de primer orden, vendo 105,000 pesos, contando 25,000 resto largo plazo, deuda Caja, que se paga con 541 pesos mensuales total cancelación.

CIEN MIL PESOS vendo gran propiedad de renta, compuesta de 25 casitas, casi todas a la calle y almacén esquina, renta más del 20 por ciento libre, toda clase de facilidades, o permuto por otra propiedad más chica, dando algo dinero, el comprador; también se vende esta propiedad en lotes más chicos. Barrio Matadero.

Tres mil quinientos, quintita en CISTERNA, con árboles, guindas en plena producción; MIL PESOS CONTADO, resto por mensualidades. Tiene gran porvenir por la gran avenida que se está haciendo.

Tratar con su dueño: AGUSTINAS 1111, oficina 12.

PLISADOS

ELECTRICOS

DE ULTIMA CREACION, LISOS Y FANTASIA

La Reina de los Plisados

Calle CATEDRAL 32

MONJITAS 870

al llegar a PLAZA DE ARMAS (Interior edificio nuevo)

PAPEL GAMUZA

para empapelar, Rojo, Azul, Morado, Verde y Café, a mitad de precio.

AHUMADA 378, Altos

Hotel de Balneario

TOMO EN ARRIENDO. ANTICIPO DINERO.

R. VERA

Ahumada 378. — Casilla 4013.

EN LA TERRAZA DEL FORESTAL.—

El agrado de estas tardes y noches, ya de Verano, ha congregado en este elegante punto de reunión a un numeroso grupo de familias de nuestro gran mundo, convirtiéndose así en el rendez-vous obligado de la sociedad.

A diario presenta la Terraza del Forestal el más atrayente aspecto, viéndose sus mesas totalmente ocupadas por cuanto de más selecto y distinguido tiene la capital, convirtiéndose a cabo las reuniones en un ambiente de entusiasmo y animación extraordinarios.

La administración, atenta siempre a todo lo que puede significar una mayor comodidad para los habitués de este simpático centro de reunión social, ha aumentado el conjunto orquestal, dándole una ubicación especial.

No dudamos que, como de costumbre, una numerosa como distinguida concurrencia hará de la Terraza la reunión obligada en las tardes y noches de la temporada.

BELLAS ARTES

Desde el 16 de Noviembre se encuentra abierta en el Club de Señoras la interesante exposición de paisajes de la suiza chilena y de algunos tipos regionales, de que son autores los acreditados pinceles alemanes señores Carlos Hassman y Federico Hampe.

El público ha podido apreciar un conjunto hermoso de telas que representan parajes hermosos de nuestra tierra.

La exposición continuará abierta pocos días más.

La fotografía presenta un conjunto de cuadros del señor Hassman.

ACTUALIDADES "LA NACION"

EDITADAS POR LA ANDES FILM

N.o 35: TEATROS PRINCIPAL Y DIECIOCHO

N.o 34: TEATRO AV. MATTA.

TEATROS—CINES

LOS PROGRAMAS DE HOY

TEATROS

COLISEO (Arturo Prat y Avenida Matta).—Compañía Española Escribano-Leal.—Matinée: Con las alas Rotas. Vermouth: La Casa de Salud. Noche: La Dama de las Camelias.

COMEDIA (Huérfanos).—Compañía de Variedades Les Durand.—Matinée, vermouth y noche: Tres funciones escogidas por Les Durand, Amparito Medina y Celi Medina. La Guillotina Parisiense.

ESMERALDA (San Diego 1035).—Compañía Nacional de Revistas Esmeralda.—Vermouth: Adelante con los Faroles, y Papá, llévame al teatro. Noche: S. M. el Batallón, y Papá, llévame el teatro.

SANTIAGO (Merced).—Compañía Luisa Arozamena.—Matinée: Aventuras de Don Fausto, y Fabricante de Muñecas .Vermouth y noche: Música, Luz y Alegría, y Friederich Hein, fabricante de muñecas.

CIRCOS

AUSTRALIANO (Caupolicán esquina Conferencia).—Matinée a las 3 1|2 y nocturna aa las 9 1|2. Actuará todo el personal.

NELSON (Avenida Matta esquina Maestranza).—Matinée a las 3 1|2 y nocturna a las 9 1|2. Programas distintos.

CINES

ALHAMBRA (San Antonio esquina Monjitas).—Matinée: El Amante Vagabundo y Una Esposa de Cartón. Vermouth y noche: Princesas de Sangre Azul.

APOLO (Victoria frente a Juan Vicuña).—Matinée: Diez cicatrices hacen un hombre, y Tao. Vermouth y noche: La Marcha de la Muerte y La Mujer de las Cuatro Caras.

ATENAS (Maestranza 1035).—Matinée: Diez cicatrices hacen un hombre, y Tao. Vermouth y noche: Damas opulentas y Venus Moderna.

AVENIDA (Vicuña Mackenna 624).—Matinée: Bardelys el Magnífico, y El Señor Huracán, por Reginald Denny. Vermouth y noche: La Rosa de Valencia, por María Dalbaicin.

AVENIDA MATTA (Avenida Matta 618).—Matinée: Los Miserables (3.a) y El Traje hace al Pirata, por Nita Naldi. Vermouth y noche: Princesa de Sangre Azul, por Bebé Daniels, y Orquídeas de Armiño, por Colleen Moore.

BRASIL (Brasil esquina Huérfanos).—Matinée: Chaplín Aristócrata, y Héroe a Caballo, por Hoot Gibson. Vermouth y noche: La Soñadora, por Betty Brown son.

CARRERA (Alameda entre Brasil y San Miguel).—Matinée: Héroe a Caballo, por Hoot Gibson, y Chaplín aristócrata. Vermouth y noche: El Fin de Montecarlo, por la Bertini.

CINEMA STAR (Recoleta 345).—Matinée: Primer programa Paramount y Yerno Complaciente. Vermouth y noche: Princesas de Sangre Azul.

CHILE CINEMA (Recoleta 2120).—Matinée: La Llamada del Compañero, por William Farnum; Noticiario y cómicas. Vermouth y noche: Cyrano de Bergerac.

CLUB DE LA UNION (Nueva York esquina Alameda).—Vermouth: El Proceso de Mata Hari, por Lilian Constantini.

COLON (Plaza Ecuador).—Matinée: Bebé Daniels en Princesas de Sangre Azul; Tom Mix en La Banda de Río Rojo, y El Policía 77 (4.a) Vermouth y noche: Bárbara Bedfard en La Dama Errante, y Ben Lyon en Con Máscara de Tonto.

COUSIÑO (San Ignacio 1249).—Matinée: Diez cicatrices hancen un hombre, y Tao. Vermouth y noche: Damas Opulenta y Camino del Infierno.

DELICIAS (Alameda y San Alfonso).—Matinée: Charles Farrel en La Fragata Invicta; Jack Holt en El Hombre del Bosque, y El Policía 77 (4.a). Vermouth: Edna Purviance en Educación de Príncipe y El Policía 77 (4.a). Noche: Educación de Príncipe y Los Compradores del Placer, por Irene Rich.

DIECIOCHO (Dieciocho 14).—Matinée: Juanito, sórtate el pelo, por Jacquie Coogan, y Princesa de Sangre Azul, por Bebé Daniels. Vermouth y noche: Esclava de la Belleza, por Constance Talmadge, y programa cómico.

ELECTRA (Catedral esquina Sotomayor).—Matinée: Diez cicatrices hacen un hombre, y Tao. Vermouth y noche: Graziella.

ESMERALDA (San Diego 1035).—Matinée: Héroe a Caballo, por Hoot Gibson; El Guardia 77 y programa cómico Universal.

EXCELSIOR (Independencia 1070).—Matinée: Charles Farrel en La Fragata Invicta; Tom Mix en La Banda del Río Rojo; El Policía 77 (3.a) y cómicas. Vermouth y noche: Cyrano de Bergerac, y Jackie Coogan en Juanito, córtate el pelo.

FRANKLIN (San Diego 2015).—Matinée: La Fragata Invicta, El Guardia 77 y programa cómico. Vermouth y noche: La Moral del Candado y Un Héroe a Caballo, por Hoot Gibson.

HIPPODROME CIRCO (Artesanos 725).—Matinée El Policía 77 y Juanito, córtate el pelo, y cómicas. Vermouth y noche: La Dama Errante y El Guardia 77.

IDEAL CINEMA (Mapocho 4717).—Matinée: Los Miserables (2.a), Valor temerario y programa cómico. Vermouth y noche: Fuego! y Los Miserables (3.a)

IMPERIAL (San Diego 1344).—Matinée: Primer programa Paramount, y Por el honor de su hermano. Vermouth y noche: La Esclava del Falso Amor, y El Endemoniado.

INDEPENDENCIA (Independencia 373).—Matinée: La Frata Invicta, El Guardia 77 y programa cómico. Vermouth y noche: La Moral del Candado, y Una Aventura Peligrosa.

IRIS (Castro 130).—Matinée: El Guardia 77 (2.a) Actualidades y programa cómico Fox Sunshine. Vermouth y noche:La Esclava del Falso Amor, por Alice Terry y Paul Wegener.

IMPERIO (Estado 239).—Matinée: Don Q... el Hijo del Zorro, y El Huésped de la Pensión. Vermouth y noche: La Vejez del Pecado.

LATORRE (Delicias 3734).—Matinée: Los Miserables (2.a), Valor Tememario y cómicas. Vermouth y noche: El Proceso Mata Hari y Manos a Través de las Fronteras.

MINERVA (Chacabuco 780).—Matinée: Bardelys el Magnífico, por John Gilbert, y programa cómico. Vermouth y noche: El Judío Errante (2.a) y final; La Garganta del Diablo, por Malcolm Mac Gregor.

MUNDIAL (Plaza Almagro).—Matinée: Tom Mix en La Banda de Río Rojo; Bebé Daniels en Princesas de Sangre Azul y Policía 77 (4.a). Vermouth y noche: Bárbara Bedford en La Dama Errante, y Ben Lyon en Con Máscara de Tonto.

O'HIGGINS (San Pablo esquina Cumming).—Matinée: El Guardia 77; Un Héroe a Caballo, por Hoot Gibson, y programa cómico. Vermouth y noche: El Fin de Montecarlo, por la Bertini.

POLITEAMA (Portal Edwards).—Matinée: Diez cicatrices hacen un hombre, y Tao. Selecta: Amor, Sangre y Fuego. Vermouth y noche: Ráfagas de la Fortuna.

PRINCIPAL (Ahumada 162).—Matinée: El Fin de Montecarlo, por Francisca Bertini. Vermouth y noche: Maniquí es siempre maniquí, por Imogene Robertson.

REPUBLICA (Avenida República 239).—Matinée: Diez cicatrices hacen un hombre, y Tao el Espíritu del Mal. Vermouth y noche: Graziella.

ROGELIO UGARTE (Plaza Bogotá).—Matinée: El Guardia 77, cómicas y Detrás de un Título. Vermouth y noche: El Señor Huracán y Las Tres Fieras.

SANTA FILOMENA (Santa Filomena 159).—Matinée: Puños de Marino ,por Gene Tunney (1.a). Vermouth y noche: ¿Dónde estás, madre mía? por Mary Pickford.

SETIEMBRE (Delicias 404).—Matinée: El Guardia 77, Un Héroe a Caballo, por Hoot Gibson. Vermouth y noche: El Fin de Montecarlo, por la Bertini. En las tres funciones, despedida de Fischer.

SPLENDID (Huérfanos 1048).—Matinée: En la Cuerda Floja, El Secuestro y Esquivando Empleos. Vermouth y noche: Cuando la Esposa está Ausente.

VICTORIA (Huérfanos esquina San Antonio).—Matinée: El Filántropo, por Harold Lloyd, y Reclutas a Retaguardia. Vermouth y noche: La Soñadora, por Betty Bronson.

YUNGAY (Plaza Yungay).—Matinée: Primer programa Paramount y Por el honor de su hermano.

Noticiario Paramount

INFORMACIONES SEMANALES

Zasu Pitts, en "LA MARCHA NUPCIAL", realiza su creación suprema.

Una discípula de la escuela de actores y actrices de la Paramount, Josephine Dunn, ha sabido aprovechar las lecciones y triunfar en la obra "Salvadla, bomberos".

William Austin ha sido contratado por la Paramount para que interprete papeles importantes de índole cómica, que tanto gusta a toda clase de públicos.

Para filmar "Beau Sabreur" se han improvisado simultáneamente tres campamentos.

La Christie, cuyas comedias figuran con éxito en los programas de atracciones y variedades de la Paramount, está contratando a nuevos artistas y aumentando su capacidad productora.

"ALAS", la reciente película Paramount, está conmoviendo a toda Nueva York.

Wallace Beery, ese cómico feo y vigorosamente característico, es un virtuoso del piano.

Liquidación Total

ANUNCIA

GALERIA DE NOVEDADES

21 DE MAYO 511 — MONJITAS 879.

Géneros de Lana, Seda, Novedades, Paquetería y toda la existencia.

Acuda y verá.

PRECIOS REGALADOS

—¿Hace mucho calor?
—Tome los helados de Ramis Clar.

DEPARTAMENTO A LA CALLE

lujosamente amoblado, con pensión. Piezas interiores para personas solas. Comida mixta y vegetariana, a elección.

129 — AHUMADA — 129

ATINEE 3.15
PLATEAS $ 3.20
ULTIMA EXHIBICION

PRINCIPAL-HOY

El Fin de Montecarlo

LA MAS GRANDE CREACION de Fca. BERTINI

ESPECIAL Y NOCHE — (PLATEA $ 4) — EL GRAN EXITO DE
AMOR y LUJO, por la linda y elegante actriz alemana IMOGENE
SON y LIVIO PAVANELLI

MANIQUI

SERA SIEMPRE MANIQU

PRONTO SABRA UD., LO QUE ES Y SIGNIFICA "AMORIOS" VEA UD. EN EL TEATRO PRINCIPA

LAS FUNCIONES DE LA COMPAÑIA DE REVISTAS EN EL ESMERALDA

VERMOUTH: "ADELANTE CON LOS FAROLES" Y "PAPA, LLEVAME AL TEATRO"; NOCHE: "S. M. EL BATACLAN" Y "PAPA, LLEVAME AL TEATRO"

Anoche se estrenó con gran éxito la última obra de Malbrán y Campaña, que mereció a Nemesio Martínez y Olga Donoso calurosos aplausos. Igualmente bailarines y coristas en sus evoluciones lograron hacerse aplaudir con ganas, pues trabajaron en forma magnífica y ensiasta.

Hoy en matinée hay cine, dándose "El guardia 77", de Tom Mix y "Héroe a caballo", última creación de Hoot Gibson.

En vermouth van "Adelante con los faroles", de Carlos Cariola y Torrens y "Papá, llévame al teatro", de Campaña y Malbrán; en la noche va esta última obra y "S. M. el bataclán", de Malbrán y Campaña.

—Mañana estrena de "Don Lucas Gó", en revista.

Raymond viene a La Comedia

Según hemos informado, la empresa Bouquet acaba de contratar en Buenos Aires al ilusionistas y prestidigitador Raymond, conceptuado por los públicos y la prensa de Europa y América, como un notable artista en su género. Raymond viene actuando en este género teatral desde hace muchos años y ha logrado perfeccionar su arte en tal forma que no puede menos que asombrar con la limpieza y elegancia de su expedimentaciones.

Este artista de fama se ha ingeniado para confeccionar complicados aparatos que le sirven para dar mayor sensación de realidad a su experimentaciones y todos recordarán, entre muchas otras, aquella de la incubadora humana, en la que Raymond hace surgir instantáneamente, infinidad de hombres y mujeres, sin truco visible. La variedad enorme de su repertorio, le permitirá esta vez desarrollar su temporada de La Comedia sin repetir ni una sola prueba, salvo que le sea solicitada por los habitúes.

Raymond debutará en el teatro de la calle Huérfanos, en la noche del Sábado próximo.

Beneficio de Luisa Arozamena

Según hemos informado, en la noche del Martes próximo celebrará su función de honor y beneficio la notable bailarina Luis Arozamena, figura popular de la compañía de revistas que lleva su nombre y que termina ya su temporada en el Santiago.

Con motivo de este homenaje, los autores de la revista nacional "Las bodas del Maharajá", han acordado estrenarla el Martes próximo, para lo que se han hecho ensayos diarios y concienzudos.

Pro-familia de Manuel Sánchez

La velada que ofrecerá la Compañía Arozamena en la noche del Jueves próximo está destinada a reunir fondos para acudar en ayuda de la familia del ex-campeón sudamericano Manuel Sánchez, hombre de ring muy vinculado al ambiente teatral y a los artistas, para quienes jamás negó su concurso en funciones de beneficio.

"LA DAMA DE LAS CAMELIAS" ESTA NOCHE EN EL COLISEO

EN VERMOUTH IRA "LA CASA DE SALUD" Y EN MATINEE "CON LAS ALAS ROTAS"

Los tres programas que ofrece hoy en el Coliseo la Compañía Española Escribano Leal, son de indiscutible atracción: en la matine irá nuevamente "Con las alas rotas", la triunfal pieza de 3 actos de Emilio Berisso, cuyo argumento conmovedor emociona profundamente a nuestro público; en vermouth se estrenará "La casa de salud", comedia cómica de Paso y Dicenta, cuya trama de enredo complicadísimo y chistes

"La Guillotina", en La Comedia

Les Durand revonovaron en las funciones de ayer su buen éxito de la víspera, en las presentaciones de la prueba de ilusionismo denominada La guillotina parisién, en la que se ofrece al público el espectáculo del degollamiento de un ser humano. Es una experiencia de asombroso realismo, que se multiplica al permitirse el acceso al público al escenario para palpar la cabeza que ha visto rodar decapitada.

Les Durand presentarán esta prueba en las tres funciones de hoy Domingo, agregándose a los programas de la matinée, la vermouth y la nocturna, maquietas, bailes, zarzuelas a transformación, canciones, humoradas, etc.; por su parte, la incomparable bailarina Amparito Medina nos dará a conocer nuevas coreografías típicas e internacionales, en las que se ha hecho ovacionar cada día.

Se iniciarán estos espectáculos con las hermosas canciones de Celia Medina.

Las revistas del Santiago

"Friedrich Hein, fabricante de muñecas" irá en la matinée, la vermouth y la nocturna de hoy. La función de las tres de la tarde se completará con la revista de Barrenechea "Las aventuras de don Fausto" y la vespertina y la nocturna con Música, luz y alegría, revista española.

En honor de Amparito Medina

La Compañía de Variedades del Comedia ofrecerá en la noche del Miércoles próximo, una velada en honor y beneficio de Amparito Medina, notable bailarina española que se ha hecho la favorita del público de esa sala por sus brillantes interpretaciones de coreografías típicas e internacionales.

Su función de gracia contará con un programa selecto e interesante, pues además de los estrenos que ofrecerá la festejada y sus compañeros de elenco, actuarán artistas muy celebrados de otros teatros de la capital.

Ramón Caralt al Santiago

Este intérprete del género policial hará pronto su rentrée en el Teatro Santiago.

Caralt y su compañía terminan actualmente su temporada en Valparaíso y su debut en el teatro de la calle Merced se hará el día 2 del mes que viene.

oportunos, mantiene al público en constante risa; y por la noche subirá a escena la inmortal obra en 5 actos de Alejandro Dumas, hijo, "La dama de las Camelias", drama romántico y de inmensa ternura, que será presentado con apropiada mise en scene por este conjunto.

Teatro Condell

Una matinée dedicada a las familias del barrio hace hoy el Cuadro Criollo chileno. Se renovará enteramente el programa en que trabajará todo el conjunto.

Compañía típica chilena

Con toda actividad se ultiman los ensayos y preparativos para la presentación de la Compañía Típica Chilena de Variedades", conjunto que ha logrado congregar elementos destacados de arte criollo.

Como tenores del conjunto figuran Luciano López, Armando Carmona y Amador Contreras; barítono Santiago Retamales y Santos Castelar; y como voces femeninas Berta Castro, que tuvo una actuación lucida en la ópera nacional; Verlinda de Araya y Angela Santientes. Como variedades completan el cuadro "Los Gabriellines", ventrílocuos, bailarines y parodistas; el zapateador Peter Trollers y otras conocidas figuras, siendo además las arpistas y guitarristas verdaderas maestras en tan difíciles instrumentos.

Aracelli Marqués Durand en "Alma extraña"

La presentación de un nuevo valor de nuestra escena en la personalidad de Aracelli Marqués Durand, ha constituído una verdadera sorpresa por la inteligente labor dramática desarrollada en la interpretación de "Alma extraña", la hermosa comedia de Fernando Verner, estrenada últimamente en el Teatro Municipal.

Aracelli Marqués está llamada a confirmar su buen éxito en la nueva presentación que hará este conjunto el 3 de Diciembre, porque a su natural simpatía y belleza añade su impecable actuación escénica en el interesante y al mismo tiempo ingrato papel de Luciana, la protagonista de la obra a que nos referimos. La señorita Marqués Durand, dotada de un profundo conocimiento y dominio de la escena, fué una sorpresa para el público que la aplaudió en los pasajes dramáticos de la obra confiados a élla, y parte de su talento artístico como intérprete de un rol complicadísimo, debemos dejar constancia de la distinción y elegancia de las preciosas "toilettes" con que dió realce a su trabajo, encuadrando así las exigencias del libreto dentro de un ambiente de la mayor delicadeza y elegancia.

CIRCOS

Circo Nélson

Dos funciones anuncia para hoy Domingo este circo que trabaja en la Avenida Matta esquina de Maestranza.

La primera empezará a las 3 y media y la segunda a las 9 y media, y en ambas actuará todo el personal, incluso los animales amaestrados.

Este circo dá mañana su última función en este local.

Circo Australiano

Este circo que actúa en Caupolicán esquina de Conferencia, dará hoy dos funciones, matinée a las 3 y media y nocturna a las 9 y media.

Los programas de estas dos funciones estarán a cargo de los principales elementos del elenco y con la actuación de la menagerie.

TEATRO SANTIAGO

Empresa Ernesto Bouquet
COMPAÑIA LUISA AROZAMENA
Hoy—Domingo 20 de Noviembre—Hoy
Matinée a las 3.—Programa cómico
LAS AVENTURAS de DON FAUSTO
FRIEDRICH HEIN
Fabricante de Muñecas
Vermouth a las 6.—Noche a las 9.30
MUSICA, LUZ Y ALEGRIA
FRIEDRICH HEIN
Fabricante de Muñecas
Martes beneficio de Luisa Arozamena y estreno nacional, la revista
LAS BODAS DEL MAHARAJA,
de Gatica Martínez, Valenzuela Olivos y el maestro Torrens

TEATRO DE LA COMEDIA

Empresa Ernesto Bouquet
COMPAÑIA DE VARIEDADES MODERNAS
LES DURAND
Hoy—Domingo 20 de Noviembre—Hoy
Matinée a las 3.—Vermouth a las 6.
NOCHE A LAS 9.30
Exito incomparable de Les Durand en
LA GUILLOTINA PARISIEN
Decapitación de un ser humano a la vista del público.
Notables estrenos por la genial
AMPARITO MEDINA
y por la celebrada cancionista
CELI MEDINA
Exito notable. — Creación de Les Durand
LOS DISCOS VIVIENTES

CLUB DE LA UNION

N. YORK, ESQUINA ALAMEDA

Hoy Domingo, a las 18.20 horas, estreno del sensacional suceso cinematográfico, impropio para menores.

"El proceso de Mata-Hari"

Interpretado por grandes actores de la Comedia Francesa.

Jueves próximo, 24, "El fin de Montecarlo". Gran orquesta Alex.
Además, Actualidad Mercurio N.o 44

TEATRO DIECIOCHO
DIECIOCHO 14. — TELEFONO AUTOMATICO N.o 3778
Hoy a las 3 P. M., grandiosa matinée muy recomendable para niños señoritas y adultos. — Platea, niños: un peso. — "JUANITO, CORTATE EL PELO" por Jackie Coogan. — "Princesa de sangre azul", por Bebé Daniels, o "La colegiala altiva". — Orquesta Jazz-Band. Obsequios a los niños.
Hoy, secciones de moda. — 6.30 y 9.40 P. M. — ESCLAVA DE LA BELLEZA', por Margarita Livingston, rival de Bebé Daniels.
Extra interesante actualidad y chistoso programa cómico.
MAÑANA: CHAPLIN EN LA PARODIA DE "CARMEN" Y EL TURNIO

BIOGRAFO CLUB DE SEÑORAS
COMPAÑIA 1263 (Películas extraordinarias)
HOY a las 6 1/4. Estreno del maravilloso poema de Rostand en colores
"CYRANO"
ESTUPENDOS ACTORES. HERMOSISIMA LEYENDA. — ORQUESTA ALEX.
ENTRADA: $ 2.80
MARTES PROXIMO, gran función a beneficio de los RR. PP. Trinitarios, con "EL ANGEL DE LA MUERTE" y números de concierto.

Teatros INDEPENDENCIA — FRANKLIN

ESPECIAL Y NOCHE — FUNCION DOBLE
Paramount, presenta el viril drama social de soberbia trama
"LA MORAL DEL CANDADO"
por la gran actriz cumbre LUISA DRESSER
Además la comedia dramática "LA CIUDAD ENVENENADA"
por MAY ALLISON
MATINEE A LAS 2.30
La estupenda película PARAMOUNT
"LA FRAGATA INVICTA"
y la 4.a función de EL GUARDIA N.o 77

JUEVES 24 DEBUT
del célebre dueto parodista
CARDOSO - HUERTANICA

ESPECIAL Y NOCHE
FUNCION DOBLE
HOOT GIBSON en
UN HEROE A CABALLO
y la producción Paramount
La Moral del Candado
por la actriz cumbre
LUISA DRESSER
MATINEE A LAS 2.30
LA FRAGATA INVICTA
EL GUARDIA 77", fin
y las estupendas comedias:
"ANDRES EN EL CAMPO"
"PADRES QUE TENIS HIJOS"
y "SUERTE LOCA"

AVENIDA - HOY
VICUÑA MACKENNA 624
MATINEE DOBLE A LAS 2.45
El Señor Huracán
LA MAS COMICA CREACION DE
REGINALD DENNY
Y OTRAS ESTUPENDAS SUPER-PRODUCCIONES
ESPECIAL 6.30 — REUNIONES SOCIALES DE MODA — NOCHE 9.30
Estreno de la vibrante novela pasional de ambiente español:
LA ROSA de VALENCIA
CREACION DE LA SEDUCTORA ESTRELLA
MARIA DALBAICIN
LA LUCHA DE TRES HOMBRES POR EL AMOR DE UNA MUJER, LAS CORRIDAS DE TOROS, APASIONADAS Y CLAMOROSAS, LA VERBENA NOVELESCA Y POETICA

MINERVA
SAN PABLO ESQ. CHACABUCO
EXTRAORDINARIA MATINEE A LAS 2.30
VEANSE PROGRAMAS
ESPECIAL 6.20 — NOCHE 9.30
SOBERBIO ESTRENO
La segunda época y final de la grandiosa novela de EUGENIO SUE:
El Judío Errante
Noche, además, sensacionales aventuras:
LA GARGANTE DEL DIABLO
— POR —
MALCOM MAC GREGOR y OLIVE BORDEN

La Paramount
Siempre triunfante dará HOY en el
VICTORIA
EN MATINEE
El Filántropo
— DE —
HAROLD LLOYD

El Martes 22 en el VICTORIA
LA ULTIMA Y FELIZ CREACION DE RICARDO COR
"New York"
En vista del éxito que han logrado los Programas Paramount Atracciones y Variedades, la entidad que los presenta en
La Sala Imperio
Jueves por medio, ha resuelto valorizarlos aún más por medio de una lección esmerada e inteligente.
Este Jueves 24, presentará la Paramount, en la SALA IMPERIO su segundo y atrayente conjunto de películas de esta índole, que será bullicioso y extraordinario suceso de risa, de emoción y de gratas sorpresas para los niños y los padres de familia.
No hay que dejar de ver los Programas de Atracciones y Variedades de la Paramount, por el interés enorme que despiertan.

LOS HIJOS
--- DEL ---
DIVORCIO
..es una película valiente, que aborda en serio un tema de actualidad y perenne interés, un tema que posee hondas raigambres y que, por sus aspectos sentimentales y sociológicos, está llamado a preocupar a las personas de todas las clases de nuestra sociedad.
CLARA BOW, en esta obra, se supera a sí misma, y ESTHER RALSTON, la insuperable actriz de los extraños conflictos, se muestra como nunca se había mostrado.
Ver "LOS HIJOS DEL DIVORCIO", es recoger ideas y enseñanzas perdurables y asistir a la reconstitución de muchos conflictos, presenciados en la vida real por nosotros.

Avisos Oficiales de la Paramount Films S.A.

3 P. M., COLOSAL MATINEE TRIPLE

2 — COMEDIAS DE AVENTURAS PATHE N. Y. — 2

LA GRACIOSA COMICA

BUSCANDO EMPLEOS

y la estupenda cómica gigante de JOHNNY HINES:

En la Cuerda Floja

NIÑOS $ 1.50

SPLENDID

Dirección: Max Glucksmann

HOY

ESPECIAL Y NOCHE: ESTRENO DEL COLOSAL Y PICARESCO VODEVIL DE LA "COLUMBIA":

CUANDO LA ESPOSA ESTA AUSENTE

Deliciosa creación de DOROTHY REVIER

MARTES

SENSACIONAL ESTRENO "P. D. C." ESTUPENDO

PRISCILLA DEAN en "LA MUJER PELIGROSA"

Cousiño y Atenas

MATINEE

DIEZ CICATRICES HACEN UN HOMBRE y fin de TAO, EL ESPIRITU DEL MAL

ESPECIAL Y NOCHE

ELAINE HAMMERSTEIN, en

DAMAS OPULENTAS

ADEMAS:

COUSIÑO: "CAMINO DEL INFIERNO"

ATENAS: "LA VENUS MODERNA"

Politeama

MATINEE

DIEZ CICATRICES HACEN UN HOMBRE y TAO, EL ESPIRITU DEL MAL

SELECTA, A LAS 5 P. M.:

AMOR, SANGRE Y FUEGO

ESPECIAL Y NOCHE, ESTRENO F. N. C.:

Ráfagas de la Fortuna

por ANNA NILSSON

República y Electra

MATINEE

DIEZ CICATRICES HACEN UN HOMBRE y TAO, EL ESPIRITU DEL MAL

ESPECIAL Y NOCHE:

NINA VANNA en

GRAZIELLA

Apolo

MATINEE:

DIEZ CICATRICES HACEN UN HOMBRE y TAO

ESPECIAL Y NOCHE

LA MARCHA DE LA MUERTE

y LA MUJER DE LAS CUATRO CARAS

LAS FUNCIONES DE HOY EN EL SPLENDID

MATINEE, A LAS 15 HORAS, CON UN PROGRAMA DE AVENTURAS Y LA COMICA "LA CUERDA FLOJA", POR JOHNNY HINNES.— ESPECIAL Y NOCHE: ESTRENO DEL PICARESCO VODEVIL "CUANDO LA ES POSA ESTA AUSENTE", POR DOROTHY REVIER

Los carteles del Splendid Theatre anuncian, para las funciones de hoy, el estreno de interesantes programas cinematográficos:

Irá una matinée infantil, a las 3 p. M., con el estreno de dos comedias de aventuras, "Diez cicatrices hacen un hombre", comedias que se titulan "El secuestro" y "El robo de ganado". A continuación irá la graciosa cómica, en dos grandes actos, "Esquivando empleos", creación del celebérrimo Roe Rock. Terminando esta matinée con la presentación de la colosal película gigante "En la cuerda floja", pieza cómica, en siete actos, que protagoniza Johnny Hines.

Para las secciones de tarde y noche, se anuncia el estreno de una alegre y picaresca pieza cinematográfica, "Cuando la esposa está ausente". Un semillero de complicaciones cómicas es este film. Las peripecias, notablemente entrelazadas, van estrechando cada vez más la madeja y los artistas que intervienen, ágiles, graciosos, intencionados en las circunstancias necesarias, levantan más aún su interés cómico. El actor George K. Arthur, que caracteriza a una multitud de personajes, está impagable. Dorothy Revier, una preciosura con faldas, de grandes ojos negros y cuerpo escultural, es la verdadera protagonista del film, en el rol de la esposa que se ausenta del hogar para regresar, pidiéndole cuentas, en forma enérgica y contundente, al esposo bellaco, que hiciera de las suyas al encontrarse solo.

CON ENORME EXITO SIGUE EL PRINCIPAL EXHIBIENDO "MANIQUI SERA SIEMPRE MANIQUI", LA ENCANTADORA SUPER-PRODUCCION UFA

VISIONES DELICIOSAS BADE BADEN, EL BALNEARIO EUROPEO DE LUJO Y DESFILE DE ELEGANTES TOILETTES PARISIENSES.—HOY SE REPITE ESTA CINTA EN LAS FUNCIONES SOCIALES Y EN MATINEE IRA POR ULTIMA VEZ "EL FIN DE MONTECARLO", POR FRANCISCA BERTINI

Las funciones de hoy del Teatro Principal son de irresistible atracción, pues en vermouth y nocturna se dará nuevamente: "Maniquí será siempre maniquí", la elegante, rimbombante y emocionante super-producción UFA, que ha maravillado al público por su lujosa presentación, por sus visiones encantadoras de Baden Baden, el balneario donde se reune la aristocracia europea, y por el fantástico desfile de las más bellas toilettes parisienses en preciosas maniquíes vivientes. "Maniquí será siempre Maniquí", es una comedia deliciosa, con episodios de picardía mezclados armoniosamente a escenas de suave emoción; frivolidades de opereta, alegría de vodevil y lujo deslumbrador son las características de esta cinta, que ha sido filmada sobre la trama de una famosa novela alemana, titulada: "La suerte de una bella mujer". Para interpretar esta película original, se ha buscado a tres artistas insubstituibles, como la preciosa estrella Imoge Robertson, que encarna con vivacidad y relieve único su rol de humilde costurerita que va ascendiendo hacia la felicidad; los galanes Walter Rilla y Livio Pavanelli, cada uno en su tipo, marcan sus personajes con rasgos muy propios. Llama la atención en "Maniquí será siempre Maniquí", la suntuosa presentación de la regia Casa de Modas de Madame Richemond, donde se exhiben los modelos de la actual temporada parisién. Han sido reservadas numerosas localidades para estas funciones de tarde y noche, previéndose dos llenos desbordantes. En la matinée se exhibirá, por última vez, la triunfal producción de la Internacional Cinematográfica: "El fin de Montecarlo", por la fascinante Francisca Bertini.

MAÑANA ESTRENARA EL SPLENDID "NO HAGAS ESO"

COMEDIA METRO-GOLDWYN-MAYER DE SALLY O'NEILL

En las funciones de tarde y noche de mañana, la sala del Splendid Theatre, presentará el estreno de una simpática comedia Metro Goldwyn Mayer, titulada "No hagas eso".

Sally O'Neill, una de las muchachas más encantadoras de la pantalla, gentil figurita de flapper, es la protagonista de este film, caracterizando a una muchacha moderna que no le importa un bledo el que dirán, los consejos, etc., etc. Un día, en el film por cierto, Sally se enamora de un muchacho, que conoce en un campo de basket-ball. Inútilmente se opone su familia a este amor, Sally cada día que pasa quiere más a su adorado.

LAS FUNCIONES DE HOY EN EL INDEPENDENCIA Y FRANKLIN

EN TARDE Y NOCHE: "LA MORAL DEL CANDADO", PARAMOUNT, Y OTRAS ATRACCIONES.— EN MATINEE: "LA FRAGATA INVICTA", "EL GUARDIA N.o 77", Y UN PROGRAMA COMICO

Los teatros Independencia y Franklin ofrecen hoy tres grandes funciones. En tarde y noche va la Paramount "La moral del candado", cinta de argumento profundo y conmovedor. Es un drama pletórico de ideas, saturado de humanidad y de realismo.

El Franklin da además "Un héroe a caballo", la última cinta de Hoot Gibson, el cow-boy sonriente. En el Independencia irá en la segunda parte "Una aventura sensacional".

En la matinée exhiben estos teatros "La fragata invicta", la super producción Paramount que protagoniza Charles Farrel. En la segunda parte va "El guardia 77", la emocionante serial de Herbert Rawlinson, el héroe de la emoción y de la temeridad. Como fin de fiestas va un estupendo programa cómico.

LA PARAMOUNT, SIEMPRE TRIUNFADORA, LE OFRECE AL PUBLICO MARAVILLAS DE TODO ORDEN

EN EL VICTORIA MANTIENE HOY EN MATINEE SU GRAN PRODUCCION DE RISA Y HUMORISMO, "EL FILANTROPO", DE HAROLD LLOYD.—EL PROXIMO MARTES DARA A CONOCER EN EL MISMO TEATRO LA CREACION DE RICARDO CORTEZ, "NUEVA YORK".—EL JUEVES MOSTRARA EN LA SALA IMPERIO SU SEGUNDO PROGRAMA DE VARIEDADES, Y EN EL VICTORIA ESTRENARA EN LOS PRIMEROS DIAS DE DICIEMBRE SU OBRA DE TESIS, "LOS HIJOS DEL DIVORCIO", TRABAJO ADMIRABLE DE CLARA BOW

Prosiguen las actividades extraordinarias y valiosas de la Paramount. La Paramount vibra con eficiencias supremas y consigue mantenerse a la cabeza de la cinematografía por la oportunidad de sus iniciativas y el mérito de sus estrenos.

Hoy, en la matinée, del Victoria, mostrará nuevamente, para halago de chicos y grandes, la extraordinaria película humorística del rey de los bufos de la pascalla, Harold Lloyd, y que se titula "El Filántropo". Todos saben cómo hace reir esta obra maestra de la gracia y de la comicidad espontánea. No hay para qué encarecerla.

En vista del éxito que lograron la semana pasada en la Sala Imperio, los programas Paramount de atracciones y variedades, el próximo Jueves subirá a la pantalla de este teatro el segundo grupo de películas que informan estos programas, y que vienen cargados de novedades, sorpresas y motivos ingeniosos y amenos.

La Paramount, cuyos ojos están abiertos a todos los gustos del público, prepara para este Martes en el Victoria, un estreno sensacional, vigoroso y extraño: el nuevo exponente, del galán de moda, Ricardo Cortez, cuyo temperamento muestra nuevas facetas, y cuya experiencia de actor consumado se acredita y refuerza una vez más. "Nueva York" es el título de esta primicia sorprendente de la Paramount. Por sus escenas pasa un bello amor y luego una honda y desconcertante tragedia que hará vibrar los corazones más pusilánimes y desaprensivos.

Como si todo esto fuera poco, la entidad mencionada anuncia para los primeros días de Diciembre la obra de tesis más grande y seria que se ha llevado a la pantalla, a través de cuyo tema se observa una idea trascendental, sostenida y desarrollada con talento extraordinario, "Los Hijos del Divorcio". Es una visión que avasalla por sus puntos dramáticos, por sus nobles y oportunas tendencias ideológicas, por el lujo maravilloso de ciertas situaciones y por la labor sorprendente de la actriz de todos los públicos, Clara Bow, a quien acompaña, en forma eficiente, la sin par y hermosa Esther Ralston, heroína de tantas obras extraordinarias.

TEATRO COUSIÑO EL ESPECTACULO QUE OFRECE HOY

El teatro Cousiño, ubicado en San Ignacio con Avenida Matta, anuncia para hoy un espectáculo de triple atracción. En matinée habrá regalo de lindos juguetes a los niños. Estrena la última función de la interesante película episódica "Tao, el espíritu del mal" y exhibe la primera función de la serial americana intitulada "Diez cicatrices hacen un hombre". La especial y la nocturna las hace con un notable programa doble. En efecto, estrena la bella creación de Elaine Hammerstein, "Entre damas opulentas" y la hermosa super-producción de arte, "El camino del infierno", obra de relevantes valores positivos, dirigida por Cecil B. de Mille.

Desea Casarse

Joven profesional extranjero, con señorita de 18 a 25 años, de carácter sencillo.

CASILLA 1984



BERNHART GOETZKE

El conocido intérprete de

"LA MUERTE CANSADA"

Protagoniza la más bella obra del cine aleman

La Prisionera de Shanghay

Film que ha de conmover a todo Chile por su argumento audaz y sensacional, y por su ambiente exótico, como es el auténticamente chino que presenta esta obra, no superada hasta hoy por ninguna producción cinematográfica.

TEATRO PRINCIPAL

VIERNES 25 DE NOVIEMBRE

T. PROVIDENCIA

MANUEL MONTT N.os 44-60

Por su situación perfectamente ventilada, es la sala donde no se siente calor.

HOY

MATINEE A LAS 14.00

1.o La película más tierna y conmovedora del año, el éxito de los éxitos:

2.o REGINALD DENNY, en la clamorosa comedia Jewell:

EL SEÑOR HURACAN

3.o COMICAS.

ESPECIAL 18.30 — NOCHE 21.30

ORQUESTA BUBERT

Para la Especial, localidades numeradas en venta desde las 10 de la mañana.

LILY DAMITA

la célebre intérprete de "EL JUGUETE DE PARIS", la actriz más vehemente y apasionada del mundo, reaparece en la gran película U. F. A.

MARIPOSA DORADA

Tema: La tumultuosa vida de las grandes ciudades con sus placeres, sus hechizos y sus peligros.

LILY DAMITA acaba de ser proclamada en Viena la mujer de más lindo cuerpo de Europa. En esta cinta encarna el tipo de muchacha aristocrática y millonaria que desea ser bailarina.

LAS TRES GRANDES FUNCIONES DEL BRASIL

El Brasil presenta hoy en sus tres funciones un programa extraordinario de atracciones.

En la matinée va Hoot Gibson en "Héroe caballo", parodia de esas maniobras heróicas de los cow-boys por su más grande intérprete y en donde además rivaliza con los más destacados bufos de la pantalla. Además en esta matinée va "Chaplin aristócrata", bufonada graciosa de ese artista.

En las secciones de vermouth y noche va el delicado cuento social y fantástico, "La soñadora", por Betty Bronsom, el recordado Peter Pan de la gran película infantil.

LA MATINEE CINEMATOGRAFICA DEL ESMERALDA

"HEROE A CABALLO", POR HOOT GIBSON; "EL GUARDIA 77", POR TOM MIX Y PROGRAMA COMICO

El Esmeralda no abandona en matiné el espectáculo cinematográfico.

La matinée de esta tarde anota en primera parte la graciosa película Universal de Hoot Gibson, "Héroe a caballo, obra donde el actor cow-boy hace de las suyas en un rol eminentemente cómico; en segunda parte el "Guardia N.o 77", de Tom Mix, y un programa de películas cómicas de la Universal.

En vermouth y noche actuará la compañía de revistas.

LOS TEATROS DE MAX GLÜCKSMANN

"GRAZIELLA", LA MARAVILLOSA ADAPTACION DEL POEMA DE LAMARTINE SE ESTRENA EN EL REPUBLICA Y ELECTRA

En sus reuniones sociales de especial y noche los teatros República y Electra estrenan la maravillosa versión cinematográfica del enternecedor poema de Lamartine, titulado "Graziella" y que interpreta la delicada y bella actriz Ninna Vanna.

En la matinée de ambos teatros se dan nuevos capítulos de las formidables seriales "Diez cicatrices hacen un hombre" y "Tao, el espíritu del mal".

POLITEAMA

"Ráfagas de la fortuna", sensacional producción F. N. C., que se estrena en especial y noche en el Politeama. Es una impresionante cinta dramática que interpreta Anna Q. Nilsson, Ben Lyon, Viola Dana, Hobart Bosworth y el recordado intérprete de "El precio de la gloria", Victor Mack Laglen.

En la selecta, a las 5 P. M., se exhibe el drama de aventuras, "Amor, Sangre y Fuego", por Anita tSewart. En la matinée doble se da la última jornada de la serial "Tao, el espíritu del mar" y nuevos episodios de "Diez cicatrices hacen un hombre", por Jack Mower.

COUSIÑO Y ATENAS

"Damas opulentas", producción dramática que protagoniza la bellísima Elaine Hammerstein. Esta es la historia de una humilde muchacha que cegada por la ambición del lujo y por figurar entre damas opulentas comprometió su reputación y su honra. En la matinée en ambos cines se da la última jornada de "Tao, el espíritu del mal" y la primera función de "Diez cicatrices hacen un hombre", por Jack Mower y Allene Ray.

APOLO

"La marcha de la muerte", creación del célebre actor Lionel Barrymore que se estrena en especial y noche en programa doble con el drama de aventuras policiales, "La mujer de las cuatro caras" por Betty Compson. En la matinée va la última jornada de la serial "Tao, el espíritu del mal" y la primera función de "Diez cicatrices hacen un hombre", por Jack Mower.

EL JUEVES SE ESTRENARA "EL MAESTRO DE MUSICA"

Para el Jueves próximo los teatros de la Empresa Valenzuela Basterrica anuncia el sensacional estreno Fox "El maestro de música", magnífico drama de argumento conmovedor, en el que se exala el amor paternal con una trama novedosa, interesante, rica en detalles y hábilmente desarrollada. Pocas películas tienen la emoción subyugante y la delicada ternura de "El maestro de música", obra que ha triunfado plenamente en el extranjero y que entre nosotros será de seguro un éxito señalada, pues tanto la estructura y técnica general de la cinta, como el soplo de poesía que impregna sus escenas, y la maravillosa interpretación de Alec Francis, Lois Moran y Neil Hamilton, dejarán al público plenamente satisfecho. "El maestro de música", es una película que llega al alma del espectador y que deja una amable sensación romántica.

NUEVO SUCESO

HOY SE ESTRENA LA NUEVA ACTUALIDAD "LA NACION" N.o 35, EDITADA POR LA ANDES FILM,

EN LOS TEATROS:

PRINCIPAL Y DIECIOCHO

CON EL SIGUIENTE EXTRAORDINARIO SUMARIO:

1. El doctor Boelitz, ex-Ministro de Instrucción de Alemania, y el Ministro, conde von Spee, visitan al Ministro de Instrucción Pública.
2. El Ejercicio General del Cuerpo de Bomberos de Santiago.
3. La Ley de Caminos comienza a dar resultados prácticos.
4. El Bando de Piedad festeja a los huerfanitos.
5. Los bebederos instalados por la Sociedad Protectora de Animales "Benjamín Vicuña Mackenna".
6. El Ministro de Fomento se interesa por las industrias nacionales.
7. Rincones pintorescos de Chile.

¿UN OBSEQUIO PARA EL AÑO NUEVO? RECIBALO: "EL BOTIN DE LOS PIRATAS", GIGANTE DE PERLA WHITE

3 P. M. — Estupenda Matinée

REGIO PROGRAMA DEDICADO A NUESTRO MUNDO INFANTIL — NIÑOS! APROVECHAD ESTA OPORTUNIDAD!

Don Q. el hijo del Zorro

SALA IMPERIO - HOY

3 Grandes Funciones

Grandes Funciones de Moda

Vermouth 18.40 — Noche 21.40

Maravilloso estreno Metro Goldwyn

Creación de los aplaudidos astros

Creación estupenda del favorito DOUGLAS FAIRBANKS

ADEMAS:

EL HUESPED DE LA PENSION

a cargo de la simpática y joven estrella

DOROTHY DEVORE — DE LLAPA:

LINDAS COMICAS PARA ENFERMARSE DE RISA

CREIGHTON HALE - ALEC FRANCIS - ELEANOR BOARDMA

LA VEJEZ DEL PECAD

Tema: ¿Vale la pena sacrificar por el amor las otras dichas de la vi

"EL BOTIN DE LOS PIRATAS" CONTIENE LAS NOVEDADES MAS GRANDIOSAS Y SENSACIONALES DEL CINE

MINERVA

En especial y noche "El Judío Errante", fin, y "La garganta del diablo". Matinée: "Bardelys el magnífico", y Programa Cómico

La matinée de esta sala se inicia con "Bardelys el magnífico", obra dramática, apasionada y hermosa, con sensacionales lances de capa y espada. A continuación va un selecto programa de cómicas, por varios frescales de la Universal.

En especial y noche se estrena el último capítulo de la sensacional novela de Eugenio Sué, "El Judío Errante", época llena de emocionantes alternativas.

Gabriel Gabrio y Claude Merelle tienen una actuación sobresaliente.

En la nocturna se estrenará, además, "La garganta del diablo", obra de intrigas, amores, audacias y emociones, por Malcolm Mac Gregor, y Olivia Borden.

ALHAMBRA y CINEMA STAR

HOY — COLOSAL MATINEE TRIPLE

"El Amante Vagabundo", por John Barrymore, y "Una Esposa de Cartón" - Además: lindas cómicas de llapa

1.er Programa Paramount y "Yerno complaciente" - Además: estupendas cómicas para morirse de risa

ESP. y NOCHE:

BEBE DANIELS EN

Princesa de sangre azul

IMPERIAL — HOY

3 GRANDES FUNCIONES — ATOSIGADORA MATINEE TRIPLE: 1.er PROGRAMA PARAMOUNT Y

Por el Honor de su Hermano

Además: cómicas de llapa

—: ESP. y NOCHE :—

La Esclava del falso amor

Y "EL ENDEMONIADO"

YUNGAY —:— HOY

3 P. M. COLOSAL MATINEE 3 P. M. — 1.er PROGRAMA PARAMOUNT — "TRIUNFANDO DEL ATAVISMO" y cómicas de llapa

—: ESP. y NOCHE :—

La Esclava del falso amor

ALICE TERRY y PAUL WEGENER

AVENIDA

En especial y noche "La Indolencia". — En matinée "El Magnífico" y "El mejo

La matinée se hace con "El magnífico", drama de capa, desarrollado en el reinado de Luis XIII de Francia. Gilbert y Eleanor Boardman son los roles protagónicos. En el cinó se estrena "El mejor", la última y más simpática de Reginald Denny.

En especial y noche se estrena ardiente novela dramática, en la vibra el alma española, interpretada rosa de Valencia", interpretada por la actriz de ojos más bellos y gitana, María Dalbaicin.

COLISEO

EL TEATRO MAS HERMOSO DE CHILE

Arturo Prat y Av. Matta

HOY 3 EXTRAORDINARIAS FUNCIONES, 3

EXITO CRECIENTE DE LA COMPAÑIA ESPAÑOLA "ESCRIBANO LEAL"

MATINEE A LAS 3 — $ 2.20 PLATEA — EXITO DE LA TEMPORADA — LAS ALAS ROTAS

VERMOUTH DE GRAN MODA, A LAS 6.30. ¡RISA A CHORROS! ¡GRAN EXITO COMICO!

La Casa de Salud

NOCHE, A LAS 9.30

EL FORMIDABLE DRAMA DE AMOR:

La Dama de las Camelias

MUNDIAL y COLON

HOY

6.15 — Y — 9.30

Espectáculos óptimos.

Doble función

GIGANTE

2 estrenos pasionales a gran lujo 2

Bárbara Bedford y BEN LYON

EN EL DRAMA DE AMOR, DOLOR Y MUERTE.

En ambiente de lujo principesco.

Y en las misteriosas selvas africanas.

EN LAS AVENTURAS DE UN AFICIONADO A DETECTIVE QUE PRETENDIO ECLIPSAR A SHERLOCK HOLMES.

La Dama Errant Con Máscara de Tont

FENOMENAL MATINEE TRIPLE. Mundial a las 2 y Colón a las 2.15: Tom Mix en "La Banda del Río Rojo"; Bebé Daniel en "Princesa de Sangre Azul"; y "El Policía 77", 4.a

DELICIAS

HOY

6.15 — Y — 9.30

Doble función fenomenal.

EDNA PURVIANCE en

EDUCACION DE PRINCIPE

ADEMAS, EN ESPECIAL: "EL POLICIA 77", (Fin)

ADEMAS, EN NOCHE: "LOS COMPRADORES DEL PLACER"

MATINEE GRANDIOSA, a las 2.15 — 3 fenomenales películas, 3: La super-producción gigante "La Fragata Invicta". Además, Jack Holt en "El Hombre del Bosque" y "Policía 77", 4.a

EL LEON DE LA METRO GOLDWYN MAYER SIGUE PRESENTANDO SUS ANUNCIADAS PELICULAS

EL PROXIMO MIERCOLES ESTRENA EN LA SALA IMPERIO "EL TIGRE DEL MAR", POR MILTON SILLS.—IRA EN SEGUIDA "ORO VIRGEN Y PIEDRAS FALSAS", POR PAULINA STARKE Y CHARLES RAY.—SIGUEN LLEGANDO LOS ECOS DEL TRIUNFO DE "BEN-HUR"



El León de la Metro Goldwyn Mayer nos informa ahora de los estrenos más próximos que prepara, y que, sin duda, llenarán de satisfacción a nuestro público. Como se sabe, todos estos estrenos se verificarán en la Sala Imperio.

"EL TIGRE DEL MAR" POR MILTON SILLS Y MARY ASTOR

El próximo Miércoles la Metro estrenará esta magnífica producción de sello First National Pictures. "El tigre del mar" es un drama vigoroso que refleja de manera honda y humana ese poema épico que significa la lucha del hombre con el Océano.

Milton Sills nos da en "El tigre del mar" el tipo de un pescador de talento. Está muy lejos de ser un hombre vulgar; por el contrario: es un hombre al cual la majestad del mar le ha comunicado toda su grandeza y cuya alma está pletórica de sentimientos nobles. Este hombre, vigoroso de espíritu y vigoroso de músculos, sabe vencer, no sólo a sus enemigos exteriores, sino también a los enemigos que todo hombre lleva dentro de sí y que se llaman egoísmo, cólera y rencor.

Mary Astor encarna la figura de la muchacha enamorada que no se deja arrebatar su amor y que sabe, además de alejar a los pretendientes que la rodean, hacer huir a las mujeres que rondan a su amado. Es muy graciosa la situación que se produce entre esta muchacha y una chica de bataclán, a la cual la enamorada quita todas sus pinturas y se propina un severo correctivo, después de que la chica había entusiasmado al galán con un charleston de gran efecto.

PAULINA STARKE Y CHARLES RAY EN "ORO FINO Y PIEDRAS FALSAS"

"Oro fino y piedras falsas" es una típica novela de la vida nocturna de Nueva York, que se desarrolla en medio de ese mundo brillante que vive en torno a los grandes teatros y restaurants. Se pinta en esta cinta la vida de las muchachas de bataclán, chicas que, en medio de su eterna frivolidad, conservan un corazón ansioso de sinceridad y de ternura.

Paulina Starke, actriz que ha triunfado últimamente en la comedia "Con máscara de tonto", hace en "Oro fino y piedras falsas" la creación de una chica bataclana, papel en el cual la hermosa y delicada actriz ha sabido poner gran emoción y atractivo.

"BEN-HUR" TRIUNFA EN LONDRES

La duración de esta serie de exhibiciones en la capital británica se acerca rápidamente a igualar el récord establecido en Nueva York. Hasta la fecha en Londres se han cumplido 51 semanas, lo cual significa el segundo más grande récord en la historia de la industria del cine. El primero fué el marcado por "El gran desfile", pero parece que "Ben-Hur" en el Tivoli, lo superará.

Antes de estas dos películas, la que había alcanzado en Londres un mayor número de exhibiciones fué "Los cuatro jinetes del Apocalipsis", también producción Metro Goldwyn Mayer, que se mantuvo 24 semanas en el Palace Theatre.

Una de las más notables influencias desarrolladas por la exhibición de "Ben-Hur" en el Tivoli ha tocado a las autoridades educacionales. Mas de cien escuelas londinenses han sido llevadas a funciones arregladas especialmente con tal objeto, sin contar los miles de alumnos llevados por sus padres.

"LA MUJER PELIGROSA", ULTIMA CREACION DE PRISCILLA DEAN

SERA ESTRENADA EL PROXIMO MARTES EN EL SPLENDID THEATRE

Con "La mujer peligrosa" reaparece Priscilla Dean, más encantadora y artista que nunca, popular estrella de ojos y actitudes de gata que se ha singularizado por su extraordinario "dinamismo".

"La mujer peligrosa" consulta perfectamente estas cualidades del juego escénico de Priscilla Dean.

Además de interesar poderosamente, esta cinta ofrece escenas sensacionales, otras de graciosa comedia, una presentación admirable a más de su colosal interpretación que anima eficazmente su desarrollo.

John Bowers, gentil y simpático actor que rápidamente ha conquistado las simpatías de nuestro público, es el "leading-man" que secunda a Priscilla Dean en la labor interpretativa de la película.

BERNARD GOETZ, EL GRAN TRAGICO DE "LA MUERTE CANSADA", HACE UNA CARACTERIZACION ADMIRABLE EN "LA PRISIONERA DE SHANGAI"

ESTA SUPER-PRODUCCION PASIONAL SUBIRA EL VIERNES A LA PANTALLA DEL PRINCIPAL.—UNA VISION DESLUMBRADORA DE LA VIDA DE ORIENTE

En "La Prisionera de Shangai", la gran película pasional que se viene anunciando desde hace días con caracteres destacados, trabajan artistas de renombre, como Bernard Goetz, el recordado creador de "La Muerte Cansada".

En "La Prisionera de Shaigai", Bernard Goetz anima la figura de un general chino apasionado, feroz, sanguinario y fanático. Sabe el artista destacar con gestos simples, con miradas penetrantes toda la psicología de ese hombre que representa el espíritu de toda una raza. El general Hayg Lung es exponente del alma china, es emblema de esa raza. Una fuerza imponderable lo acosa y lo lleva a buscar el amor en gentes de otras razas, y por eso se enamora perdidamente de una dama inglesa. Pero a veces triunfa sobre esa pasión el instinto nacionalista, y el hombre no vacila en sacrificarlo todo por la patria. "El triunfo—por hoy es vuestro—le dice a su enemigo"..Y agrega: "Mi raza cuenta con el tiempo. En cien, en mil años no vencerá". Este hombre, en quien luchan pasiones lentas, en quien los sentimientos de amor, de ... de patria tienen un significado que alcanza ... de la vida de un hombre, está magníficamente ... nado por el gran Bernard Goetz. Momento ... que uno penetra en el misterio de ese corazón ... mentado y descubre todas sus penas y todas ... sesperanzas. Entonces sentimos piedad por el ... Hayg Lung. Después lo vemos cruel, sanguinario ... rrible, y entonces sentimos odio profundo por ... neral Hayg Lung. Y es que el trabajo de Bernard ... tiene expresiones magníficas; tiene arranques ... y sentimentales, no logrados hasta ahora en ... alguno por ningún otro artista.

Bernard Goetz se coloca en el plano más alto ... los trágicos del cine con esta obra estupenda. ... estreno anuncia para el Viernes el Principal.

Setiembre, Carrera y O'Higgins

HOY

VERMOUTH Y NOCHE

PLATEA: $ 3.20

Fca. Bertini

— EN —

El Fin de Montecarlo

Matinée: HOOT GIBSON en "HEROE A CABALLO"

ADEMAS HABRA OTRAS ATRACCIONES

EN LAS 3 FUNCIONES DEL DIA, EN EL SETIEMBRE, TRABAJA FISCHER

BRASIL

HOY

Vermouth y noche

ESTRENO PARAMOUNT:

La Soñadora

por

Betty Bronson

MATINEE:

HOOT GIBSON

en

Héroe a Caballo

y

Chaplin Aristócrata

Entre la Universal Film Corp. y la Empresa Sanfuentes Hnos.

SE HA FIRMADO EL PRIMER CONTRATO CINEMATOGRAFICO DE IMPORTANCIA PARA 1928

El Principal tendrá a contar desde el 1.o de Enero la exclusividad en el estreno de la producción de esa afamada casa editora. — Grandes películas de Lya de Putti, Ivan Mosjoukine, Norman Kerry, Reginald Denny, Laura La Plante, Mary Philbin, Conrad Veidt, Paul Leni, George Lewis, Lois Morán forman la base de este programa extraordinario.

Hay treinta y tres producciones "joyas", seis "super" y otras tantas de carácter heterogéneo... — Algunos títulos de gran importancia para 1928. — "La Cabaña del Tío Tom". "El Gato y el Canario", "El Rescate de los Mares", "Amame y el mundo es mío", "El hombre que ríe", "Rendición", Etc.

Los principales exhibidores sanfuentinos empiezan ya a tomar posiciones para la gran temporada cinematográfica que empezará en enero de 1928, y al efecto, ya se habla de contratos entre las diversas empresas teatrales y las casas importadoras de películas que tienen agencias en esta ciudad.

El primer contrato de importancia para el año venidero, que ha sido ultimado, es el que firmaron la empresa Sanfuentes Hermanos, y la Universal Film Corp. Lo que esta entidad editorial es una de las más fuertes que hay en Estados Unidos y que su producción goza de un prestigio bien ganado con obras de tanto mérito como "Nuestra Señora de París", "El Fantasma de la Opera", "El sol de medianoche" y otras, con toda su vasta labor general, con **comedias sociales** o de pelí-culas de **aventuras.**

La Universal Film Corp., — Carlos que dirige el famoso Carlos Laemmle, — ha ido acentuando año tras año su celebridad, merced al trabajo progresivo que desarrollan los jefes de la institución, en el empeño de ofrecer al mundo películas de valores excepcionales y de carácter internacional, no ciñéndose a la idiosincrasia de un solo concepto. Para conseguir esto han trabajado en sus estudios a directores y técnicos de diferente nacionalidad y artistas de fama mundial, cuya contratación ha significado por sí sola un triunfo resonante para la editorial. Los nombres de Lya de Putti, Iván Mosjoukine, Paul Leni, Conrad Veidt, y muchos no ha mucho a la lista de estrellas de la Universal, confirman este aserto.



Renée Adorée



Reginald Denny



Fco. Sanfuentes, empresario del Principal



Ivan Mosjoukine



Mary Philbin

LA PRODUCCION PARA 1928

El grupo de películas que la Universal lanzará al mercado cinematográfico en 1928, es de primer orden; es muy superior cuanto hasta ahora ha hecho. Representa un esfuerzo gigantesco desde un punto de vista material y artístico, y llevará, sin duda, el nombre de la Universal al plano más alto del prestigio cinematográfico en el mundo. Hay treinta películas de las llamadas "joyas", obras del más variado carácter en que participan todos los valores preponderantes de la empresa aparte de muchos otros contratados especialmente para ciertos roles. Hay seis super-producciones que sintetizan todo el esfuerzo y la potencia de la Universal. Y aparte de esto, hay un buen número de comedias sociales o de carácter sensacional que completan un programa brillante y heterogéneo.

ALGUNAS GRANDES PELICULAS DE 1928

Entre las películas extraordinarias de la Universal, vale la pena mencionar en primer término "La Cabaña del Tío Tom", adaptación estupenda de la más popular novela americana realizada por James Lowe, Margarita Fisher, Gertrudis Astor, etc.; **"El Gato y el canario"**, creación de Laura La Plante, Greighton Hale, Forrest Stanley; **"Forasteros en París"**, síntesis de la vida en la Ciudad Luz; **"El rescate de los mares"**, formidable epopeya naval de nuestros días; **"Amame y el mundo es mío"**, por Norman Kerry y Mary Philbin; **"El Hombre que ríe"**, versión de la inmortal novela de Victor Hugo, por Mary Philbin y Conrad Veidt, el gran trágico alemán.



Lya de Putti

Figuran además cuatro cintas especiales de Reginald Denny: "Una noche serrana", "Más difícil todavía", "El colmo de la velocidad" y "Buenos días, señor juez". Entre las 33 "joyas" hay obras de Renée Adorée como **"La Vuelta al Paraíso"**; de Mary Philbin e Iván Mosjoukine, como "Ren dición", basada en una ardiente novela pasional rusa; de Lya de Putti y Mosjoukine como "Os conozco mujeres!"; de Conrad Veidt como **"Ráfagas Ancestrales"**, etc. etc. Sería muy largo enumerar, aunque ligeramente, la lista brillante de películas de la Universal. Los títulos dados son apenas una muestra de ese material.



Conrad Veidt

LOS ARTISTAS DE LA UNIVERSAL

Lya de Putti, Renée Adorée, Laura La Plante, Mary Philbin, Lois Moran, Marion Nixon, June Marlowe, Norman Kerry, Iván Mosjoukine, Conrad Veidt, Reginald Denny, George Lewis, Hoot Gibson, forman un cuadro incomparable. Estos artistas secundados por elementos ya fogueados y de mucho prestigio, hacen de las obras Universal verdaderas maravillas de interpretación. Están dirigidos por técnicos magníficos entre los cuales descuella el famoso Paul Loni, que vino especialmente de Alemania para dirigir "El Hombre que ríe" y otras grandes producciones de 1928.

LA ORIENTACION DE LA EMPRESA SANFUENTES Y LA UNIVERSAL

Sabido es que la Empresa Sanfuentes Hnos., ha tenido durante sus dos años de labor en el Principal, el propósito de armonizar los gustos del público con la película artística europea, sacándolo de la ramplonería, de la rutina y uniformidad. Siguiendo este plan y deseando dar variedad a su programa, la Empresa Sanfuentes ha querido tomar la producción de la única entidad norteamericana que busca orientaciones y temas para sus grandes películas en obras de carácter universal, desvinculadas del pesamiento local o de la ideología yanqui. Esta condición de universalidad es lo que ha determinado a la Empresa Sanfuentes a firmar contrato para el estreno de las películas de la gran editorial que dirige Carlos Laemmle. Tendrá así, el público del acreditado teatro de la calle Ahumada, lo mejor de la producción europea y lo mejor de la producción americana.

LOS PRIMEROS ESTRENOS

El compromiso de la Empresa Sanfuentes con la Universal empieza a regir desde el 1.o de Enero próximo. A contar desde esa fecha, el Principal ofrecerá a su clientela cuatro películas Universal del más variado carácter, alternando las super-producciones con las "joyas", las películas de Reginal Denny y las de Hoot Gibson, en cada mes.

En la temporada de Otoño dará a conocer "El Hombre que ríe", "La Cabaña del Tío Tom", "El Gato y el Canario", etc., etc.



Aspecto del Principal en día de estreno

HOY en Vermouth, a las 18, y Nocturna, a las 21.30. a $ 3.20 platea, en el **ESMERALDA** Compañía Nacional de Revistas y Bataclán

EXITO FENOMENAL DE LA REVISTA CHILENA DE MALERAN y CAMPAÑA

PAPÁ, LLEVAME AL TEATRO

PARODIA DE DRAMAS POLICIALES, DE TRAGEDIAS BARATIERI, DE OPERA Y ZARZUELA —COROS REQUETECONTRAUKRANIANOS. — PRESENTACION DE UN TRIO LIRICO CAPAZ DE SACAR PICA A LAURI VOLPI, GALEFFI, Y DALLA RIZA.—ADEMAS: EN VERMOUTH, "ADELANTE CON LOS FAROLES"; Y EN NOC "SU MAJESTAD EL BATACLAN".

EN MATINEE, A LAS 2.30, HAY CINE SE DARAN

HEROE A CABALLO

— POR —

HOOT GIBSON

"EL GUARDIA 77"

— Y —

COMICAS

NIÑOS A PLATEA, $ 0.80

La boletería está abierta desde las 10. — Se recomienda no esperar la última hora para evitar apreturas

SANTIAGO CONOCERA EL JUEVES EN EL VICTORIA LA GRAN PELICULA COMICA DE BUSTER KEATON, "EL ESTUDIANTE"

HAY INTENSA EXPECTACION EN EL AMBIENTE POR ESTE ESTRENO HUMORISTICO



La temporada de Primavera, es muy propicia a las películas cómicas. La gente no quiere cintas que provocan a hondas reflexiones, sino obras frívolas, alegres, que hagan reir sin esfuerzo, que alivianen el espíritu. Por esto, el anuncio de la nueva creación bufa de Buster Keaton, ha producido una expectación inusitada en este ambiente.

"La película", de Buenos Aires, "Exhibidor", La Razón", "Crítica" y "La Epoca", han estampado juicios elocuentes sobre esta obra a raíz de su reciente estreno en la capital del Plata. Y estos elogiosos artículos no hacen sino confirmar los conceptos que mereció "El Estudiante", a la prensa neoyorkina, ciudad en donde la película de Keaton se estrenó con un éxito sin precedentes y en donde todavía permanece en el cartel de las salas Principales.

"El Estudiante", es, en verdad, un modelo de cinta humorística. Sencilla de estructura, limpia en cuanto a trucos y procedimientos, simple en el argumento, espontánea en las situaciones cómicas.

Con Buster Keaton trabaja en "El Estudiante", un selecto grupo de artistas que lo secundan maravillosamente.

DE ARGUMENTO NOVEDOSO Y ORIGINAL ES "LA VERDADERA AMIGA"

"La verdadera amiga", obra inspirada en la famosa novela del Pierre L'Ermite que lleva el mismo nombre ha conseguido obtener una notidez impecable gracias a los nuevos adelantos del arte cinematográfico, lo que unido a su argumento novedoso e interesante y a su interpretación sobresaliente, forman de esta cinta un buen film.

En esta lucha tenaz, base del argumento de "La verdadera amiga", se teje una novela de amor que realza la magnitud de la película.

María Dalbaicin y Simon Girard protagonizan los roles principales haciendo verdaderas creaciones en sus respectivos papeles que los colocan a ambos como dos astros de la escena muda.

"La verdadera amiga" constituirá un acontecimiento artístico y social con su estreno en el teatro Imperio el día 25 del presente mes

EL MARTES ESTRENA LA SALA IMPERIO "LA COMEDIA DEL CORAZON"

HERMOSA PELICULA SOCIAL POR LIL DAGOVER, COLETTE BRETTEL, NIGEL BARRIE Y RUTH WEYHER

En las funciones de pasado mañana, la sala Imperio presentará un atrayente estreno alemán, titulado: "La Comedia del Corazón", obra fina, alegre, divertida y picaresca que narra la vida de una bailarina, glosada al margen de un grande amor. Esta obra es un diario en seis hojas que equivalen a seis etapas de esa pasión y a las complicaciones que trae consigo la volubilidad del barón Vincensz a la bailarina. El barón es un vividor incorregible. Va de veraneo a casa de un amigo y allí enciende la llama amorosa en sus dos hijas, la inquieta y apasionada Laysy y la soñadora Ingel. El hombre mariposea entre estas dos florecillas ávidas de vida, de amor, de románticas aventuras; pero, tiene al fin que decidirse por una de las dos y cuando ya va a comprometerse con Ingel llega al castillo la bailarina amiga y la comedia toma entonces un sesgo algo dramático...

La interpretación anota un reparto magnífico, como no lo tienen las más grandes superproducciones. Lil Dagover, Collette Bretel, Nigel Barrie, Ruth Weyer, son los artistas principales.

UN BELLO DRAMA DE PASION Y DE INTRIGA VIBRA EN "LA CULPABLE", INTENSA PELICULA ALEMANA QUE ESTE MIERCOLES SUBE A LA PANTALLA DEL PRINCIPAL

La Internacional Cinematográfica dará a conocer este Miércoles en el teatro Principal una comedia dramática, honda y sorpresiva, arrancada de la vida real y que se titula "La culpable". Los elementos de esta obra sugerente y admirable están dispuestos en tal forma que la culpabilidad que puede caberle a una linda chiquilla, víctima de una triste orfandad, no tienen influencias éticas ni hieren los conceptos que sobre la idiosincrasia de la mujer se ha formado el criterio del mundo actual. "La culpable" defiende paladinamente a la mujer y la protege con las influencias de una tesis noble y emotiva.

"La culpable" hará vibrar las conciencias femeninas, porque esta película es una apoteosis de la mujer. Por sus escenas pasa la vida de una chica hermosa, caída funestamente en los brazos de un sátiro viejo y egoísta, la vida de una joven para quien el único aliciente de la existencia lo constituye el arte noble de la música. Su caduco marido, abroquelado en un sentimentalismo, impropio de sus años, no le permite que tienda sus alas y vuele por los ámbitos serenos del arte. Ella se retuerce. Una casualidad trágica la deja en libertad y surge ante públicos cultísimos como una estrella incomparable y triunfa y sacia sus legítimas ambiciones. Pero la fatalidad, en sus gloriosas altitudes, la persigue y la hiere. El amor viene en su ayuda para consolarla y darle el premio que merece...

Esta historia extraña, sugerente y dramática está hábilmente cristalizada en una película por el talento mágico de Fritz Leng y por la actuación interpretativa de Lil Dagover y de Hans Mierndorff. Su estreno en el Principal, el próximo Miércoles, será todo un triunfo.

EL ESTRENO QUE PRESENTA HOY LA SALA IMPERIO ES "LA VEJEZ DEL PECADO"

EN LA FUNCION DE MATINEE VAN: "DON Q., EL HIJO DEL ZORRO", CON DOUGLAS FAIRBANKS, Y EL "HUESPED DE LA PENSION", A CARGO DE DOROTHY DEVORE

El estreno que presenta en sus funciones de moda de hoy la Sala Imperio, es "La vejez del pecado", cinta Metro Goldwyn Mayer, cuyo sugestivo título, encierra todas las inquietudes del amor que quiere romper los lazos de que los enamorados llaman "convencionalismos morales", y que pretende imponer por sobre todas las sanciones sociales, su derecho de unir dos almas.

Esta comedia nos presenta a una muchacha que tiene en su espíritu esa curiosidad característica de nuestra época, curiosidad que arrastra a todas las extravagancias como también a todas las sublimidades. La joven de nuestra historia quiere observar en otros si es verdad que el amor puede mantenerse en todo su vigor al final de la vida de unos amantes que han sabido disfrutar intensamente de él. La "experiencia da un resultado que no queremos adelantar para no restarle interés a la acción del film.

"La vejez del pecado", está interpretada por varios artistas de gran cartel. Eleaner Boardmaman, la primera y cuya belleza y delicado temperamento, tiene especial realce en esta obra. Los galanes Creighton Hale, y Malcom Mc. Gregor y los simpáticos viejos Alex B. Francis y George Fawcett.

Para la función de matinée, dedicada esta Sala, una grandiosa matinée doble a nuestro simpático mundo infantil, compuesta por el siguiente programa: "Don Q., el hijo del zorro", colosal super-producción a cargo del genial astro y atleta Douglas Fairbanks. Va, además, "El huésped de la pensión", a cargo de la linda estrella cómica Dorothy Devere.

HOY: 15 horas.—Extraordinaria y gigantesca matinée dedicada a familias y niños. Gran orquesta

VICTORIA

18.40-21.30 — GRAN ESTRENO PARAMOUNT. — Una comedia delicada, novedosa y elegante interpretada por la adorable

EL FILANTROPO

LA TRIUNFAL SUPER-PRODUCCION cómica del célebre HAROLD LLOYD

"RECLUTAS A RETAGUARDIA", por WALLACE BEERY

BETTY BRONSON

LA SOÑADORA

Principal

MIERCOLES 23

ESTRENO PASIONAL DE LUJO Y EMOCION

"LA CULPABLE"

A CARGO DE EMINENTES ARTISTAS COMO

LIL DAGOVER Y HANS MIERENDORFF

Principal

MIERCOLES 23

YUNGAY

El estreno de este cine en sus grandes funciones de tarde y noche, lo constituye la gran super-producción intitulada: "La esclava del falso amor", a cargo de la linda actriz Alice Terry y de los actores Paul Wagener e Ivan Petrovich.

T. AV. MATTA

—: HOY :—

TRES GRANDES FUNCIONES

En ESPECIAL 6.10 y NOCHE 9.20 — Dos formidables estrenos: Primera parte: La regia cinta Paramount: PRINCESA DE SANGRE AZUL, por Bebé Daniels;

Segunda parte: La linda producción First National:

ORQUIDEAS Y ARMIÑO

Elegante creación de Collen Moore.

En Matinée a las 2 1|2 en punto. Dos lindas cintas: Primera: Estreno de la 3.a época de

LOS MISERABLES

Segunda parte: Estreno de la linda cinta EL TRAJE HACE AL PIRATA.

ESPECTACULOS DE SANTIAGO SERRA

MUNDIAL Y COLON

Los programas de vermouth y noche en estos teatros, anuncian "La dama errante", drama de amor por Lewis Stone, y Bárbara Bedford, que relata el caso conmovedor de un hombre que por defender su honor es condenado por la sociedad, y de una mujer que por salvar a su marido, lo sacrifica todo. "Con máscara de tonto", graciosa y original comedia por Ben Lyon y Paulina Starke.

Un matinée darán ambos cines "La banda del río rojo", última creación de Tom Mix, que ejecuta las más peligrosas hazañas secundado por su potro Malacara; "Princesas de sangre azul", espiritual y entretenida comedia de la vida estudiantil, por Bebé Daniels, y se completará el espectáculo con la 4.a serie de "Policía 77".

DELICIAS

En vermouth y noche se dará la super-producción francesa "Educación de príncipe", que presenta una trama apasionante de aventuras sensacionales corridas por un joven príncipe enamorado, cuya educación ha sido confiada a un simpático vividor parisién. Intérpretes son: Edna Purviance y Pierre Batcheff; completará el programa de vermouth la 4.a serie de "Policía 77" por Herbert Rawlinson, y el de la noche, "Los compradores de placer", intenso drama por Irene Rich.

—En matinée se dará "La fragata invicta", super-producción por Charles Farrell, Eleonor Boardman, "El hombre del bosque", misterioso melodrama de emocionantes proezas, por Jack Holt, y la 4.a serie de "Policía 77".

EXCELSIOR

En especial y nocturna se darán "Cyrano de Bergerac", la hermosísima super-producción de Arte Francés, creada por Pierre Maignier, y "Juanito, córtate el pelo", soberbia creación humorística y emocionante por Jackie Coogan; en esta cinta Jackie hace el rol de jinete que salva de una intriga cobarde a una familia ganando una impresionante carrera.

—La matinée anuncia "La fragata invicta", drama del mar con estupendas aventuras e intensa trama pasional, por Charles Farrell y Eleanor Boardman, "La banda del río rojo", conmovedoras aventuras por Tom Mix y su potro Malacara, la 3.a serie de "Policía 77", y un Programa Cómico despampanante.

LAS GRANDES FUNCIONES QUE OFRECE HOY EL TEATRO VICTORIA

UNA MATINEE EXTRAORDINARIA CON "EL FILANTROPO", DE HAROLD LLOYD, Y EN SECCIONES SOCIALES "LA SOÑADORA", DE BETTY BRONSON... GRAN PELICULA COMICA DE HAROLD CONSTITUYE LA NOTA CULMINANTE DEL MOMENTO CINEMATOGRAFICO

Tres funciones de enorme atracción ofrece hoy el Teatro Victoria. En la matinée,—que tendrá caracteres por los valores de las películas programadas, — se proyectará la triunfal producción cómica de Harold Lloyd, titulada: "El Filántropo", cinta desmandibulante que ha llenado el Victoria durante cuatro días consecutivos. Además se proyectará la chistosísima comedia de Wallace Beer y Raymond Hatton, titulada: "Reclutas a Retaguardia".

En las secciones sociales se presentará la hermosa y delicada comedia Paramount, titulada: "La Soñadora", obra romántica en que reaparece esa joven y adorable actriz que se llama Betty Bronson. Ella encarna un tipo de muchacha ilusa, llena de locas ambiciones, de sueños fantásticos. Es rica, riquísima y sólo desea para ser feliz casarse con un hombre de títulos nobiliarios. Esta manía de la nobleza la lleva a situaciones extrañas y hasta ridículas. Se enamora de un señor Smith en quien ella cree ver un duque o un conde disfrazado. Luego cuando se la convence de que está equivocada se compromete en matrimonio con otro pobre diablo a quien se hace pasar por aristócrata. Hasta que al fin de muchas aventuras raras el verdadero conde de Westborough, que ha sido cómplice de las travesuras de la soñadora y fantástica niña, decide declarar su amor y darle sus títulos.

Betty Bronson lee en sus facultades secundarias en el salón James Hall.

Las tres funciones del Providencia

En primera parte de la matinée va el delicado y tierno romance de amor y ternura "El séptimo cielo", por Janet Gaynor y Charles Farrel, obra donde el cine americano ha alcanzado su más alta expresión de belleza. En segunda parte, la deliciosa comedia vaudevillesca de Reginald Denny, "El señor huracán", y en la que este galán nos demuestra cómo un hombre apocado puede dominar a los más grandes campeones cuando el amor está de por medio.

En las funciones de tarde y noche va "La mariposa dorada", la última creación de Lily Damita, en donde esta artista hace una creación que supera sus labores anteriores.

Las 3 funciones de hoy del Dieciocho

Hoy el teatro Dieciocho ofrece tres grandes funciones a su numeroso público. En la matinée desarrollará un programa triple de novedosas atracciones, muy apropiado para niños, "Juanito, córtate el pelo", por el genial Jackie Coogan la extraordinaria visión dinámica y entretenida de Bebé Daniels, "La colegiala altiva", programa cómico y orquesta de jazz.

A las 6.30 y 9.40 se exhibirá la elegante producción Fox que narra un simpático y delicioso romance de amor, desarrollado en un instituto de belleza y titulado "Esclava de la belleza", creación genial de Margarita Livingston, secundada por un encantador grupo de chicas bañistas de Hollywood.

IMPERIAL

Exhibe este cine en sus funciones de hoy: "La esclava del falso amor", comedia que ha obtenido un grandioso éxito en sus funciones de estreno en las Salas del centro. Además, va la cinta de grandes atractivos y emoción intitulada: "El endemoniado", a cargo del gran artista William Farnum. Para matinée, anuncia: primer programa Paramount.

AVENIDA MATTA

En especial y noche "La Princesa de sangre azul" y "Orquídeas y armiño". En matinée: "El traje hace al pirata" y "Los Miserables"

En matinée va "El traje hace al pirata", película que es una sátira y una tomadura de pelo a las famosas novelerías de piratas. Contiene esta cinta escenas cómicas y sensacionales, siendo su principal intérprete la encantadora Nita Naldi. A continuación va la tercera función de "Los Miserables".

En especial y noche se estrena la brillante comedia Paramount, de lujo, titulada: "La princesa de sangre azul". Bebé Daniels, la encantadora estrella, tiene a su cargo el rol central.

A continuación se estrena la divertida comedia, titulada: "Orquídeas y armiño". Relata las aventuras de un millonario que huía de las mujeres, porque sabía que todas buscaban sólo en él su riqueza.

La simpática estrella Colleen Moore y Jack Mulhal son los intérpretes.

ALHAMBRA Y CINEMA STAR

En sus funciones de tarde y noche estrenan estos teatros: "Princesa de Sangre Azul", a cargo de la linda y maravillosa estrella, Bebé Daniels.

Nos narra el argumento de esta cinta la historia de una muchacha hermosa, pero impregnada de prejuicios aristocráticos, dominada por un orgullo necio e infundado, y que hacía valer ante el mundo que la rodeaba su apellido sonoro.

En la función de matinée, pasa el cine Alhambra: "El amante vagabundo", a cargo del genial actor John Barrymore, y una "Esposa de cartón".

El Cinema Star, exhibe en sus funciones de matinée, el primer programa Paramount.

Una Semana COLOSAL

VESTIDOS En finos velos de puro hilo estampados, lindos modelos. **$ 29.90**

VESTIDOS Confeccionados en muy fina espumilla francesa de pura seda, lisas y de fantasías. Elegantes y novedosos modelos. Gran surtido de colores de moda, valían $ 225. rebajados a **$ 139.50**

Tapados de Seda Géneros importados, forrados en Espumilla de seda. Precio único **$ 225.-**

Gorros de Goma Enorme surtido. Lisos y con adornos de fantasía, con orejeras. Calidad extra. Ocasión, c|u. de **$ 4.90**

Zapatillas de Goma Para baño. Artículo inglés muy bonito y durable, con correíta. En lindos y variados colores. Precio único, el par $ 13.50

VESTIDOS De ricos velos estampados, de puro hilo. Gran variedad de colores y tamaños. **$ 34.50**

Trajes - Sastre Confeccionados en finísimos géneros ingleses de pura lana, hechos por un competente cortador francés. Enorme surtido de lindos modelos. Gran ocasión desde $ 125.--

Caminos para Mesa En fino brin de puro hilo. Con lindos bordados en seda. Artículo garantido que no destiñe. Gran ocasión, c|u. $ 3.90

MEDIAS Importadas de 1|2 hilo. En colores de moda, reforzadas garantidas. El par **$ 3.90**

VESTIDOS Importados de jersey de pura lana, saldos plegados y de fantasía en colores combinados **$ 98.-**

Abrigos De Verano, en finísima Popelina francesa, de pura lana. Modelos novedosos. Enorme variedad. Forrados con seda. Precio excepcional. $ 149.50

Lanas Inglesas Inmenso surtido de lindos colores, en las famosas marcas TEALE, JUMPER y SUMMIT. Las únicas que no destiñen. Madejones de 120 y 100 gramos, respectivamente, a $ 10.90 y $ 8.90

VESTIDOS Confeccionados en finísima espumilla de seda, floreada, de gran fantasía, con plisado. Lindos modelos. Ocasión. **$ 98**

MEDIAS Francesas de fina seda, con ... cha, calada. Artículo de calidad extra. Lindos colores de moda. **$ 19.90** EL PAR

CASA Mc ROSTIE

TELEFONO 3937

274 -- AHUMADA -- 274

INFORMACIONES CABLEGRAFICAS DEL EXTERIOR

DE NUESTROS CORRESPONSALES ESPECIALES, VIA EASTERN Y ALL AMERICA CABLES INC. DE "THE UNITED PRESS". — LOS ORIGINALES DE TODOS LOS CABLEGRAMAS QUE SE INSERTAN EN ESTA SECCION, ES TAN A DISPOSICION DEL PUBLICO EN ESTA IMPRENTA

Los generales Pershing y Lassiter revisarán una vez más su informe sobre el plebiscito de Tacna y Arica

Se cree en Washington que dicho Informe será mantenido en secreto y que el pronunciamiento del Arbitro al respecto será demorado largo tiempo. — Se proporcionaría a Chile y Perú la oportunidad de presentar nuevas réplicas y documentos probatorios.

NUEVA YORK, 19. — Mr. Morrow, presidente de la Comisión de límites de Tacna y Arica, ha comunicado al delegado peruano, coronel Ordóñez, los resultados de sus conversaciones con el delegado chileno señor Risopatrón, celebradas con el objeto de solucionar las dificultades que impiden la reanudación de las sesiones de dicha Comisión.

Se tiene entendido que el señor Ordóñez espera instrucciones del Gobierno peruano sobre si el acuerdo a que han llegado los señores Morrow y Risopatrón, de una manera extra-oficial, es o no aceptable para el Perú.

Si el Gobierno de Lima responde que es favorable para ese país, entonces se espera que la Comisión se reunirá pronto; de lo contrario, otros obstáculos habría que impedirían esta reanudación de dichas sesiones y la solución del "impasse". —(U. P.)

WASHINGTON, 19. — De fuentes fidedigna se ha informado que se anticipará el primer paso, que posiblemente conducirá a la conclusión esperada del arbitraje en la cuestión de Tacna y Arica por los Estados Unidos, después de haber sido entregado al Presidente Coolidge el llamado informe de los generales Pershing y Lassiter sobre el fracaso de la tentativa plebiscitaria, informe que en la actualidad estaría a punto de ser terminado.

Con excepción de las negociaciones de los buenos oficios, todos los pasos dados anteriormente han sido con el objeto de realizar el cumplimiento del fallo arbitral.

Ahora, por lo tanto, según se informa, las noticias que se tienen indican que se está operando un cambio en la situación en orden a poner término al proceso arbitral.

El general Pershing, que acaba de ingresar a Washington, procedente de Francia, revisará por última vez dicho informe y en seguida hará otro tanto el general Lassiter, después de lo cual será entregado al árbitro, el Presidente de los Estados Unidos.— (U. P.)

WASHINGTON, 19. — Según se dice en círculos autorizados, el informe de los generales Pershing y Lassiter sobre el fracaso de la tentativa plebiscitaria de Tacna y Arica, será mantenido en secreto, como asimismo, probablemente el pronunciamiento del árbitro será demorad por largo tiempo.

Se dice, igualmente, que el procedimiento que adoptaría el árbitro al recibir dicho informe, sería el de informar a los Gobiernos chileno y peruano, aproximadamente de lo siguiente:

1.o Las condiciones bajo las cuales fué dictado el fallo arbitral que ordenaba la realización del plebiscito;

2.o Cómo por los dos tercios de los votos la Alta Comisión Internacional Plebiscitaria suspendió sus sesiones, declarando impracticable el plebiscito, lo que finalmente fué informado al árbitro, conjuntamente con los documentos suplementarios que evidencian las condiciones en las cuales la Comisión se basó para dar por terminada su labor plebiscitaria; y

3.o Indice de los títulos de los documentos que sirvieron de base para el informe que fué enviado a ambos Gobiernos; lista que constituirá un certificado oficial de la documentación del informe.

Se dice que el árbitro puede también proporcionar a Chile y Perú la oportunidad de presentar réplicas y nuevos documentos de carácter probatorio, si se hacen objeciones a cualesquiera de los alegatos contenidos en los documentos citados en la lista certificada como básicos.

Se dice que algunos de estos documentos han sido ya presentados por los comisionados plebiscitarios chilenos y peruanos, a sus respectivos Gobiernos, durante el período plebiscitario; pero otros documentos, tales como los informes especiales de los observadores americanos, no se encuentran en poder de ambos países, y, probablemente, serán proporcionados a los respectivos representantes para su examen y estudio, siempre que cualquiera de los dos Gobiernos así lo desee.

Tales objeciones, si son hechas, serán consideradas por el árbitro antes de entrar a dictaminar sobre la validez de la moción del general Lassiter, que puso término al proceso plebiscitario.

Se espera que transcurrirá un tiempo considerable antes de que Chile y Perú terminen de estudiar los documentos y entren a preparar sus objeciones.

No hay todavía indicios definitivos de cuándo será enviada la lista certificada de la documentación a los respectivos Gobiernos; pero por las informaciones proporcionadas por los funcionarios de dichos Gobiernos, puede ser que el envío se haga en algunos de los días de Diciembre; pero no probablemente después de la Conferencia Panamericana de La Habana.

En otros círculos se cree que, no siendo la lista certificada de documentos de carácter político ni prosecutivo, la fecha de la transmisión no es probable que ejerza influencia en la de la Conferencia Panamericana.—(U. P.)

Se busca una amistosa solución para el conflicto de fronteras de Guatemala y Honduras

GUATEMALA, 19.—El Ministro de Relaciones Exteriores, entrevistado sobre el conflicto de límites entre Guatemala y Honduras, declaró que el Gobierno de Guatemala se sentía favorablemente inclinado a que la cuestión fuera solucionada amistosamente. El Ministro de Relaciones Exteriores busca una fórmula adecuada que haga posible la solución del problema y que no lesione la soberanía de Guatemala. Si tal fórmula no pudiera ser encontrada, el Ministro renunciaría.

Con respecto a la situación de Nicaragua, el Canciller declaró: "Guatemala mantiene todavía su firme posición. Las relaciones entre los dos países aún están interrumpidas. Nuestra posición cambiará únicamente cuando haya allí elecciones presidenciales".

Dijo también que la reunión de los Ministros de Relaciones Exteriores de Guatemala, el Salvador y Honduras, en la forma en que había sido acordada en la Convención firmada por el ex-Ministro Matos, había sido postergada para Marzo, porque la Convención estaba sujeta a la aprobación de la Legislatura.

"En estos días—dijo finalmente—el Ministro de Relaciones Exteriores del Salvador, señor Guerrero, visitará Guatemala en viaje a su país. Entonces tendremos oportunidad de hablar sobre el asunto y de fijar la fecha de la reunión". —(U. P.)

GUATEMALA

CREACION DE UN CONSEJO TECNICO FINANCIERO

GUATEMALA, 19.— Ha sido creado un Consejo Técnico Financiero agregado al Ministerio de Finanzas.

Serán miembros permanentes de él el Ministro de Finanzas, que lo presidirá; el señor Enrique Martínez Sobral, vice-presidente; el señor Alberto Velásquez, secretario, y el señor Mario Zecena, cuarto miembro.—(U. P.)

¿Tendría sus facultades mentales perturbadas

EL BARITONO ANAPESTO ROSSI?

MILAN 19 — Ha causado sensación el hecho ocurrido esta tarde cuando el conocido barítono Anapesto Rossi penetró en una casa de empeño, revólver en mano y exigió del cajero la suma de un millón de liras.

Rossi fué detenido suponiéndose que tenga sus facultades mentales alteradas. (U. P.)

DINAMARCA

El Premio Nobel de la Paz para 1927

COPENHAGUE 19 — Se informa que el Premio Nobel de La Paz, será concedido al pacifista alemán profesor Ludwig Quidda y el francés Fernando Bouisson. (U. P.)

El estado de los negocios estadounidenses durante la semana terminada ayer ha sido "desigual"

El Departamento del Tesoro informa que esta desigualdad no es alarmante para los negocios. — Actividad en el mercado de los Bonos.

(Resumen comercial cablegráfico de Lloyd Allen, exclusivo para "La Nación")

NUEVA YORK, 19. — La tendencia de los negocios unánimemente es caracterizada como "desigual", pues varios redactores comerciales pesimistas discuten "la verdadera declinación en los negocios", mientras que numerosas casas bancarias, en sus acostumbrados resúmenes semanales sobre las finanzas y la industria, han modificado su corriente tenor optimista y admiten que la desocupación aumenta en los centros industriales importantes y señalan que los informes de las industrias del automóvil, como asimismo las industrias del algodón, la lana y materias textiles están en condiciones menos satisfactorias que las de hace pocas semanas.

Los dirigentes políticos y financieros hacen notar que la situación actual, probablemente, desaparecerá. El Secretario del Departamento del Tesoro, Mr. Mellon, ha expresado su punto de vista optimista, indicando que cree que no hay motivo alguno que sea causa de esta alarma, ni signos de depresión en el horizonte.

Las estadísticas oficiales del Departamento del Tesoro revelan que en ningún sentido existe una declinación alarmante en los negocios.

La causa principal de la mayoría de las observaciones pesimistas, aparentemente es el hecho ahora aclarado de que el record de operaciones comerciales de 1926 no será alcanzado en 1927.

El economista, coronel Leonard Ayres, ha declarado que el país atraviesa actualmente por los últimos tramos de la declinación en los negocios que comenzó hace un año y que bien puede extenderse hasta 1928.

"Los negocios en el próximo año—ha dicho el coronel Ayres—serán el reverso de la tendencia que tuvieron en 1927, pues comenzarán bajos para terminar en una elevada situación".

ACCIONES Y BONOS

Las nuevas emisiones de bonos durante la semana sumaron 85 millones de dólares, de los cuales 26 millones fueron bonos extranjeros, incluso de la Corporación Noruega Hidroeléctrica y de Nitrógeno. En esta semana se presenció un resurgimiento, inspirado en los rumores acerca de que se esperaba la colocación de una gran cantidad de bonos extranjeros, además de una predicción extra-oficial de que los bonos japoneses probablemente llegarán a 500 mil millones en la próxima Primavera. Simultáneamente se rumorea que varias emisiones de bonos de la América Central serán lanzados en breve, emisión que, finalmente, llegará a 50 millones, incluyendo dos millones para Nicaragua, con los cuales se liquidarían las reclamaciones motivadas por la revolución, además de 18 millones adicionales para liquidación de las deudas en general y para promover el desarrollo del país; pero los detalles y la confirmación con respecto a la suma mayor, faltan por completo.

Se informa que las Repúblicas del Salvador, Guatemala y Costa Rica están negociando la emisión de bonos, cuyo producido sería destinado a obras de utilidad pública; pero se tiene entendido que Honduras desea consolidar su deuda flotante y es probable que llegue a un terreno definitivo.

También circula el rumor de que Chile probablemente pronto iniciará las negociaciones para consolidar dos de sus emisiones de bonos de 1921, de las cuales 27 millones están pendientes.

Se comenta el record total de bonos extranjeros colocados aquí durante la primera tres cuartas partes del año 1927. Una casa bancaria señala que el total de 961 millones 300 mil dólares representa una suma que es superior en 583 millones 800 mil a la colocada por los países extranjeros que solicitaron préstamos en Gran Bretaña en igual período.—(Lloyd Allen).

El Tercio Extranjero en Marruecos, después de las fatigas de la guerra, crea y construye en la paz una hermosa población

Lo que ha brotado al impulso de esos hombres en pleno desierto africano: una bella población, modelo en su género.—Dar Riffien ha sido construída por el solo esfuerzo de los legionarios, y es hoy una de las más admirables poblaciones marroquíes.

MADRID, 19.—España no puede olvidar, no olvidará nunca y con letras de oro lo tiene consignado en su gloriosa historia, la labor realizada por los hombres que constituyen el Tercio y que han sido los que más han ayudado a la difícil obra de la pacificación de Marruecos.

Los múltiples hechos realizados por los legionarios son en conjunto conocidísimos en España, que siente por estos hombres de guerra una profunda gratitud y una extraordinaria admiración.

Pero ahora que la pesadilla de Marruecos ha tenido una feliz terminación, la gente se pregunta ¿qué harán, en qué entretendrán sus ocios aquellos terribles legionarios, familiarizados con la lucha y la destrucción y que a sí mismos se proclaman desposados con la muerte?

Le reciente visita de los Reyes a Marruecos ha satisfecho cumplidamente la justa curiosidad, ya que corresponsales enviados por todos los periódicos han esparcido por todas partes noticias referentes a la vida que hacen los legionarios en este tiempo de paz. La United Press ha enviado, asimismo, amplias informaciones acerca de esta visita que han sido publicadas en todos los pueblos de América.

Los legionarios que tanto trabajaron en los tiempos de lucha, descansan ahora de la guerra construyendo ardorosamente, frente al mar, un pueblo claro, limpio, moderno y confortable que se convertirá mañana en una bonita ciudad.

Efectivamente, el campamento de Dar Riffien se ha transformado en una verdadera población alegre y coquetona con pavimento firme, igualado, sin baches, con su plaza espaciosa, sus casas bien entonadas y elegantes.

Porque en este conjunto de la Legión existen hombres de todas las profesiones y de todos los oficios: arquitectos, médicos, ingenieros, albañiles, pintores, mecánicos; todas las actividades y todas las disciplinas tienen una representación en este glorioso Cuerpo.

Y así ocurre que en Dar Riffien no se echa de menos nada de lo que existe en cualquier población europea: una central eléctrica con modernos motores; tres grandes depósitos de agua, uno de ellos con capacidad para quinientos mil litros; matadero, dispensario médico con gabinete de odontología y cirujía, una colonia escolar espléndidamente dotada... una ciudad, en fin, en la que todos los edificios son de mampostería y en donde los cuartos de baño abundan.

Y todo ello es obra de la Legión, logrado al conjuro de la buena voluntad de unos hombres que si saben pelear, vencer y morir, también saben crear.

Los alrededores del campamento se han convertido en huertas magníficamente cuidadas, llamando, sobre todo la atención, la granja agrícola donde se emplean todos los principios y estudios modernos y que en arboricultura tiene sesenta mil chopes, quince mil eucaliptus, tres mil moreras, dos mil plátanos americanos, seis mil seiscientos árboles frutales de distintas especies; donde se cultiva trigo, avena, algodón, alfalfa y remolacha. La granja dispone también de un magnífico viñedo de veinte mil pies de moscatel en la plenitud de su desarrollo.

La huerta rinde hortalizas suficientes para las necesidades del acuartelamiento, disponiéndose para el riego de un grupo de bombas y una perfecta red de sequinje.

En ganadería, posee la granja de los legionarios en la actualidad, 800 cabezas de ganado de cerda, 550 de ganado lanar, 200 conejos, 12 bueyes, 165 de ganado cabrío, 500 gallinas, 600 palomos, 145 patos. La mayoría de las reses fueron capturadas por los legionarios en las "razzias" y combates en que intervinieron.

Existe también en Dar Riffien lo que pudiéramos llamar barrio industrial, con sus rumores de trabajo, ruidos de talleres y fábricas, donde se trabaja en hierro y en metal, en madera, en piedra y en cemento. Cuenta también con zapaterías y sastrerías, y para que nada falte, con escultores, pintores y decoradores, algunos de ellos verdaderos artistas.

Ahora ha surgido entre un grupo de legionarios la idea, que pronto será realizada, de fundar un periódico, órgano de la Legión, donde estos hombres audaces y aventureros podrán contar los motivos que les impulsaron a afiliarse a un Cuerpo que ha cimentado su fama de valientes con 845 hechos de armas y un total de 8,031 bajas.

Y para terminar, diremos que el acuartelamiento sostiene varias escuelas en las que reciben instrucción un centenar de niños europeos e indígenas, que acuden a Dar Riffien desde varios kilómetros de distancia.—(U. P.)

Prolija selección de los aficionados argentinos que intervendrán en el próximo Campeonato Sudamericano de Box

BUENOS AIRES, 19.—Organizada por la Federación de Box, viene realizándose noche a noche una prolija selección de los aficionados, para designar el equipo argentino que disputará en el Campeonato Suramericano de Box que se realizará en Santiago de Chile.

El número de los inscritos para esta selección ha superado al de todas las selecciones anteriores y ha puesto en apretos a las autoridades del box para confeccionar un programa de reuniones, de manera que ésta termine con tiempo para poder trasladarse a Chile con varios días de anticipación a la fecha en que se verificará el torneo.

En algunas reuniones se ha realizado hasta doce y quince combates, la mayoría de ellos interesantes y reñidos, habiendo aparecido novicios de grandes condiciones, especialmente en la categoría de peso liviano, donde Oreste Huber, después de eliminar a excelentes rivales, ha logrado una espléndida victoria frente a Luis Vozzi, que en años pasados se clasificara campeón suramericano.

Oreste Huber es un boxeador lleno de recursos, y un gran peleador que logró desconcertar a Vozzi, ganándole la pelea, con respecto a la cual todos los pronósticos le asignaban el puesto de perdedor.

La categoría de los livianos, después de la eliminación de Huber, ha quedado circunscrita a tres aficionados de grandes condiciones: Oreste Huber, Emilio Senestraro y Justo Suárez, cualesquiera de los tres que se clasificara finalista sería un punto fuerte en esta categoría.

En la categoría de peso pluma, Pascual Bontiglio, campeón suramericano, ha eliminado a fuertes rivales, siendo casi seguro que se clasifique ganador.

La novedad de esta selección es la pelea en la categoría inferior al medio pesado, donde seguramente no tendrá rivales en condiciones de oponérsele con éxito, ya que estando más liviano, ha adquirido suma rapidez en las acciones, logrando golpear fuertemente con ambas manos.

Las demás categorías, hasta ahora, continúan reñidamente disputadas, esperándose que esta selección será excelente y que la representación argentina, a su vez, fuerte y una de las mejores que haya salido del país para disputar en torneos de importancia como el del Campeonato Suramericano.—(U. P.).

IRLANDA

PROYECTADA RENUNCIA DEL GOBERNADOR GENERAL

DUBLIN, 19.—De fuente segura se sabe que Mr. Timothy Healy se propone renunciar su cargo de Gobernador General cuando expire su período de 5 años el 6 de Diciembre.

El motivo de esta determinación sería que Mr. Healy estima que los deberes de su puesto son demasiado pesados para él a causa de su avanzada edad, pues, tiene 77 años. —(U. P.)

Viaje inaugural del grandioso Trasatlántico "CAP. ARCONA"

HAMBURGO, 19. — Hoy parte con destino a Buenos Aires, haciendo escala en Boulogne s|Mer, Vigo Lisboa, Río de Janeiro, Santos y Montevideo, el grandioso transatlántico de la Cía. "Hamburgo Sud-Americana" "CAP ARCONA", verdadera maravilla de la técnica naval alemana que desplaza 40,000 toneladas. Con esta nueva nave se enriquece grandemente el servicio ultra rápido y de gran lujo entre Europa y la América del Sud. La velocidad continúa alcanzada durante sus intensos viajes de prueba fué de 23 1|2 millas por hora. Con este halagador resultado puede garantizar la Compañía armadora el exacto cumplimiento del itinerario fijado de antemano, es decir, haciendo la travesía Boulogne s|Mer-Buenos Aires en 14 días y Lisboa-Buenos Aires en el tiempo record de sólo 12 días.



ELABORADOS POR LA BRITISH-AMERICAN TOBACCO Co. (CHILE), LTD. FABRICANTES DE PRODUCTOS PUROS.

RUSIA

FUNERALES DEL EX EMBAJADOR EN ALEMANIA

MOSCU 19 — Los señores Tchitcherin, Litvinoff, Karaklan y Rotstein montaron la primera guardia de honor, relevándose cada 15 minutos junto al cadáver del ex-Embajador del Soviet en Alemania, señor Joffe, que se encuentra depositado desde ayer en un ataud rojo en la Sala de Conferencias del ex-Ministerio de Relaciones Exteriores.

Los funerales se efectuarán a mediodía. (U. P.)

MOSCU 19 — Diez mil personas escucharon en medio del mayor silencio, haciéndolo destacarse el discurso que Trotzky pronunció hoy en los funerales de Joffe y que las hizo prestar juramento de aprobación al exclamar todas a una voz, "Juramos", cuando Trotzky concluyó diciendo:

"Joffe estuvo al lado de la bandera que hicieron flamear Marx y Lenin. Nosotros juramos llevar esa bandera hasta la consumación de nuestros propósitos".

En seguida la multitud, agitó sus sombreros y cantó la Internacional en medio de hurras.

En los funerales de Joffe, Trotzky, Tchitcherin y Krakhan actuaron como dolientes y precedieron a la procesión, seguidos muy de cerca por Kameneff, Zinovieff y Rakowsky.

Tchitcherin habló frente a la tumba abierta. El tercer orador fué Trotzky. Además hablaron otros comunistas, incluso Zinovieff, Kameneff y Rakowsky quienes fueron entusiastamente aplaudidos. (U. P.)

AVIACION

ACCIDENTE A UN AVION LATECOERE

ALICANTE 19 — Un aeroplano de la Compañía Latecoere, de la línea de Casablanca aterrizó violentamente a causa de la niebla. El aparato quedó destrozado y el piloto herido; pero los pasajeros salvaron ilesos. (U. P.)

ACCIDENTE DE AVIACION

SARAJEVO, 19. — A consecuencia de un choque de dos aeroplanos, resultaron muertos los tripulantes de ambos aviones. — (U. P.)

¿El futuro qué nos traerá?

El conferencista sagrado, señor Walter Schubert, analizará los problemas políticos, económicos, religiosos y sociales del mundo, y dará a conocer la conclusión de lo que podemos esperar en el futuro, basándose para ello también en las profecías del "Libro Sagrado".

En la actual incertidumbre reinante en todas las esferas sociales, conviene escuchar al señor W. Schubert, que por años ha estudiado estos problemas y está capacitado para dar un juicio sobre tan delicado tema.

HOY DOMINGO 20 DE NOVIEMBRE, A LAS 9 P. M., EN PUNTO

En el Templo Adventista, calle Porvenir N.o 54

Frente a la Escuela Federico Errázuriz, Avenida V. Mackenna 1004

INVITAMOS CORDIALMENTE A USTED Y RELACIONES — ENTRADA LIBRE

G. BRETANA

PROCESAMIENTO DE DOS ESPIAS

LONDRES, 19. — Los presuntos espías Hansen y McCartney serán procesados criminalmente por el tribunal de Bow Street, acusados de reunir informaciones destinadas a servir a una potencia extranjera, cuyo nombre no se da. La detención de ambos ha sido prorrogada por una semana.

El inspector de la policía secreta Cosgrave declaró que entre los documentos encontrados en poder de los detenidos, figuraban las direcciones de personas residentes en Alemania y Holanda.— (U. P.)

MEXICO

INAUGURACION DE LA COMUNICACION TELEFONICA CON MONTREAL

MEXICO, 19.— El Lunes a mediodía se inaugurará la comunicación a larga distancia por teléfono con Montreal. El Presidente Calles hablará con los jefes del Gobierno de esa ciudad, desde su Palacio de aquí. La ceremonia será privada.—(U. P.)

DETALLES DEL ASALTO AL TREN EN PALMIRA

EL PASO 19 — Los últimos despachos recibidos de México indican que durante la batalla de tres horas que se libró en Palmira, cuando un grupo de bandidos atacó el tren de Juárez a México, hubo sólo un muerto, a pesar de que muchos de los pasajeros resultaron heridos.

Los despachos reproducen las declaraciones de los pasajeros que llegaron a México en el tren asaltado quienes dicen que fué muerto el oficial que comandaba la escolta militar del tren y que todos los pasajeros fueron despojados de sus especies de valor y muchos fueron heridos. (U. P.)



¿Sabe usted dónde se toman los mejores helados del mundo? —En las pastelerías de Ramis Clar.

RAFF
LA MEJOR COCOA PEPTONIZADA
Exija siempre esta antigua y acreditada marca.
M. R. Base: Cacao, malta, peptona, etc.

INFORMACIONES CABLE GRAFICAS DEL EXTERIOR

DE NUESTROS CORRESPONSALES ESPECIALES, VIA EASTERN Y ALL AMERICA CABLES INC. DE "THE UNITED PRESS". — LOS ORIGINALES DE TODOS LOS CABLEGRAMAS QUE SE INSERTAN EN ESTA SECCION, ES TAN A DISPOSICION DEL PUBLICO EN ESTA IMPRENTA

Hoy cumplen 25 años los fallos que pusieron término al conflicto limítrofe chileno-argentino

Un editorial de "La Razón" de Buenos Aires, en conmemoración de esta fecha

BUENOS AIRES, 19. — "La Razón" recuerda que mañana cumplirán veinticinco años los fallos que pusieron término a la cuestión de límites chileno-argentina.

"La Razón" dice que hace veinticinco años el laudo arbitral del rey Eduardo VII de Inglaterra, estableció, con carácter definitivo, los límites de la frontera andina, entre la República Argentina y Chile, desde el Paso de San Francisco hasta la Región Austral, en el seno de la Ultima Esperanza.

"Es grato, dice, recordar este trascendental suceso en la vida de dos pueblos, hermanos, como justificación memorable de lo que ha importado para la América la política del Arbitraje, fórmula de la suprema convivencia mundial que al resolver las más graves y las más encontradas cuestiones, como siempre son aquellas que se relacionan con la soberanía nacional, enseña a la Humanidad que, a pesar de todo el empecinamiento y tenacidad con que las naciones litigantes en sus derechos buscan imponer sus pretenciones, se encuentra en definitiva entregada al fallo de una nación amiga la solución patriótica y humana de resolver cualquier conflicto, alejando las vías de las armas para liquidarlo. Restableciendo la paz y la armonía, que el derecho americano viene proclamando como recurso jurídico, se disipa toda tormenta internacional.

"Chile y Argentina dieron con ello un ejemplo, porque a pesar de la gravedad máxima de 1897 que adquirió el zarandeado pleito fronterizo armándolas precipitadamente en momentos de extrema tirantez de las relaciones, el tacto de sus gobernantes y estadistas supo sobreponerse a los clamores de ir a buscar en la lucha la solución que no se acertaba encontrar pacíficamente.

"El alma popular, serenándose y recordando que en un tiempo los vínculos fraternos unieron sobre las mismas crestas de los Andes a ambos pueblos en la campaña de la emancipación, no admitió que con su sangre los hermanos hubieran de trazar ochenta años más tarde los hitos divisorios en la territorial y majestuosa cordillera que fué testigo de las hazañas comunes y teatro del heroísmo de sus hijos [ilegible]". — (U. P.)

El nuevo Sultán de Marruecos cambiará su nombre de Moulay Mohamed por el de Sidi Mohamed

FEZ 19. — **El nuevo Sultán se llamará Sidi Mohamed,** en vez de Moulay Mohamed; porque es ir contra la costumbre el usar el nombre de Moulay con el del Profeta, Mahoma. (U. P).

FEZ 19 — El Residente General francés M. Steeg, hizo su primera visita oficial al nuevo Sultán a las 10.30 de la mañana.

El sultán se dedica a supervigilar la instalación del palacio imperial y debe decidir pronto lo que se dispondrá con respecto al harem de su padre, que suman aproximadamente 200 mujeres. Esta decisión jamás se da a la publicidad, conforme a la tradición morisca.

Después de la visita oficial de M. Steeg, el Sultán, que se encontraba acompañado de la típica fanfarra morisca, pasó el resto del día en su trono de oro, recibiendo a los notables, secundado por Si Mamari, Kabdour y Ben Ghabrit.

El Sultán tenía a su izquierda a Marc, Consejero del Gobierno cherifiano, y al general De Chambrun y a su derecha al Vizir y a los Ministros cherifianos. (U. P.)

La actual campaña política de Argentina

BUENOS AIRES, 19. — La campaña política toma incremento en todo el país; especialmente los antipersonalistas realizan una intensa campaña con el fin de conquistar adherentes, pues está estableciendo innumerables comitées en esta capital y en los pueblos vecinos.

Los directores de la propaganda han resuelto, después de que estén organizados los comitées de veinte circunscripciones, la realización de una magna asamblea, donde se proclamará la fórmula Melo-Gallo y simultáneamente los candidatos a Senadores y Diputados que se sostendrán en las elecciones generales que se realizarán conjuntamente con las elecciones presidenciales. Se espera que este acto de la asamblea magna asumirá grandes proporciones.

Un grupo de hacendados y afincados de la provincia de Buenos Aires ha resuelto constituir un comité para apoyar la candidatura de los señores Melo y Gallo, y se ha designado para presidirlo al doctor Joaquín Anchorena. Como primera medida, dicho comité ha enviado una nota a todos los estancieros independientes de la provincia de Buenos Aires, pidiéndoles su apoyo al antipersonalismo.

La actividad de los antipersonalistas contrasta con la de los irigoyenistas, quienes hasta ahora nada han hecho, a excepción de la reorganización del partido en todas las provincias, especialmente en la provincia de Santa Fé, donde el irigoyenismo se dividió en dos bandos, y se espera solamente la intervención de las autoridades nacionales del partido, quienes solucionarán la incidencia. Se anticipa que en caso de que se llegue a un acuerdo, el señor Irigoyen se trasladaría a Santa Fé para asistir a la proclamación de los candidatos a Gobernador. — (U. P.).

El nuevo Gobernador de Argelia

PARIS, 19. — El Gabinete designó a M. Pierre Louis Bordes, ex-Prefecto de Argel, Gobernador General de Argelia, en reemplazo de M. Violette. —(U. P.)

ALEMANIA

CON GRAN EXITO SE ESTRENO EN HAMBURGO UNA OPERA DE OTTORINI REPIGHI

HAMBURGO 19 — Un brillante éxito coronó el estreno de la ópera "La Campana Sumergida" del maestro Ottorini Respighi

El público con delirantes aplausos obligó a que se levantara el telón treinta y siete veces. (U. P.)

EL "CAP ARCONA" INICIO SU PRIMER VIAJE A SUDAMERICA

HAMBURGO 19 — Ante una gran muchedumbre, empreadió su primer viaje a América del Sur el transatlántico "Cap Arcona". (U. P.)

FALSIFICACION DE BILLETES DESCUBIERTA

BERLIN, 19. — La policía descubrió una fábrica de billetes falsificados en Francfort y se apoderó de billetes falsos de Chervonetz, que representaban un valor de 600,000 dólares.

Hay 10 personas arrestadas.

Se dice que las pruebas obtenidas hasta ahora indican que se trataba de un complot destinado a minar el circulante ruso y producir la bancarrota de la institución Chervonetz.

El complot, al parecer, había sido inspirado por móviles políticos.

La policía comprobó que los jefes de los conspiradores georgianos cooperaban con los grupos fascistas alemanes, que ayudaban a la producción de los billetes falsificados.

Se dice que el príncipe Néstor Bristawi fué arrestado en París, por su participación en el complot. — (U. P.)

POLONIA

complot contra el Mariscal Pilsudski

KATTOWITZ 19 — Informaciones no confirmadas publicadas por los diarios anuncian que las autoridades polacas descubrieron un complot en Lemberg para asesinar al mariscal Pilsudski.

Borislav Eustacniewicz, leader de la organización militar llamada "Haller" fué arrestado, acusado de tratar de persuadir al cajeró del Banco Alois Preiss de asesinar a balazos al mariscal Pilsudski. (U.

COLOMBIA

MAÑANA LUNES SERA FIESTA NACIONAL

BOGOTA 19 — Un decreto del Gobierno declara fiesta nacional el Lunes próximo, 25.o aniversario de la iniciación del actual período de paz interna en Colombia.

Se ordenó izar la bandera nacional en todas las casas. Todas las legaciones y consulados izarán también sus banderas.

En Bogotá, 10 mil alumnos de las escuelas asistirán a una misa de campaña en el Parque Centenario A las 10 de la mañana se oficiará un Te Deum en la Catedral, al cual sistirán los jefes de todos los partidos.

En todo el país habrá festividades análogas.

Los periódicos preparan ediciones extraordinarias. (U. P.)

ECUADOR

LIQUIDACION DEL BANCO AGRICOLA

GUAYAQUIL, 19. Se declaró la liquidación del Banco Agrícola, por estimar el Superintendente de Bancos que esta medida era necesaria para impedir las acciones judiciales de los acreedores en caso de reabrirse el Banco.

El Directorio del Banco declaró que la medida era inoportuna y perjudicial para los accionistas de Guayaquil y toda la República.

Ha sido nombrado un liquidador que entrará en funciones en seguida. — (U. P.)



LIGA DE LAS NACIONES

DELEGACION RUSA A LA CONFERENCIA PREPARATORIA DEL DESARME

BERLIN 19 — De fuente segura se predice que los miembros de la delegación del Soviet a la Comisión Preparatoria de la Conferencia del Desarme de la Liga de las Naciones serán los señores Litvinoff, Comisario de Educación; Lunacharsky, Presidente del Consejo de la Unión Gremial de Leningrado; Ugaroff, perito naval; Behreno, perito militar y Pugatchoff.

El hecho de que el señor Litvinoff presida la delegación es interpretado en el sentido de que el Gobierno de Moscú atribuye gran importancai a la Comisión. (U. P.)

STRESSEMANN INVITARIA AL CONSEJO A REUNIRSE EN BERLIN

BERLIN, 19. — Se informa que el señor Stresemann se propone invitar al Consejo de la Liga de las Naciones a reunirse en Berlín en Junio de 1928.

Se insinúa que la reunión se celebraría en la famosa sala del Palacio de los Cancilleres, en donde se reunió el Congreso de Berlín en 1878. — (U. P.)



CADA DIA SALEN NUEVAS MARCAS PERO.....

REINA VICTORIA

ES LA GRAN MARCA CHILENA

XXXX 0.60 — ELABORADOS POR LA Cía CHILENA DE TABACOS — SELECTOS 0.80

CHINA

PRESTAMO PARA LA CONSTRUCCION DE UN FERROCARRIL

PEKIN, 19.—Se informa que el Gobierno del Soviet prestará $0.000,000 de rublos al de Mongolia, para la construcción de un ferrocarril estratégico de Kiakhta a Urga, desde donde seguirá al oeste hacia el Turkestán.

La construcción del ferrocarril se iniciará en la Primavera.— (U. P.)

Declaraciones de la Legación de España

SOBRE LA ABROGACION DEL TRATADO COMERCIAL

PEKIN 19 — La legación de España dice que la abrogación del tratado comercial hispano-chino es una demostración de falta de amistad hacia España "en vista de la consideración demostrada a la República china durante la guerra civil", como así mismo porque España había aceptado a fines de Agosto participar en nuevas negociaciones y había prometido "renunciar a las capitulaciones cuando la paz y el orden sean restablecidos en China, uniéndose así España a las demás naciones que tienen intereses más importantes en China".

Finalmente, la Legación repitet la afirmación de que el artículo XXIII del Tratado autoriza la revisión de las cláusulas comerciales. (U. P.)

FUERZAS RUSAS CONCENTRADAS EN LA FRONTERA

PEKIN, 19. — El Gobernador de Kellungkiang informa que 10 mil soldados del Soviet de la 14.a división se han reunido en la frontera.

El Gobierno de Pekín ha solicitado del de Moscú informaciones al respecto. Los chinos temen una invasión de las tropas rusas. — (U. P.)

ESPANA

GRAVE INCIDENTE EN LA MINA DE SANTA ANA EN OVIEDO

MADRID, 19.— Informan de Oviedo que en la Mina de Santa Ana, el obrero comunista Ramón Gutiérrez, que había trabajado anteriormente en la mina de San Vicente, la cual es explotada por el Sindicato Minero de Asturias, disparó unos tiros de revólver contra don Berlarmino Tomás, presidente del Sindicato Minero y contra José Iglesias, vigilante de la mina, matando a este último e hiriendo de gravedad al primero.

Gutiérrez ha sido detenido y su crimen es consecuencia de las divergencias que existen entre socialistas y comunistas sobre el motivo de la huelga.—(U. P.)

ENERGICA NOTA DE PRIMO DE RIVERA SOBRE LA POLITICA DE CATALUÑA

HENDAYA, 19.—Una nota oficiosa del marqués de Estella sobre la política de Cataluña y los regionalistas está redactada en tono severo y hasta despectivo y sale al paso de los propósitos de los regionalistas de reintegrarse a la política e iniciar la propaganda de sus ideales dentro de un ambiente mesurado y con autorización oficial.

La nota revela indiscutiblemente que el Gobierno persiste en la persecución de cuanto tienda a exteriorizar propagandas que mermen la unidad de España.—(U. P.)

HENDAYA 19. — Los comentarios sobre la nota oficiosa del marqués de Estella refiriéndose a la política catalana, han sido interpretados como una evidente demostración de hostilidad a las luchas regionalistas, pues se dice que prefirió negar la colaboración a esta fuerza política antes de crear una situación que pueda acentuar la división en el ejército. (U. P.)

MATRIMONIO DEL MARQUES PORTAGO

MADRID 19 — Hoy se celebró la boda del Marques de Portago con la señora Olga Leighton viuda de Mackey.

Fueron testigos en esta ceremonia el Excmo. señor Embajador de los Estados Unidos, los marqueses de Moratalla y Marino y el Barón de Segur.

Después de hacer una visita a París y a Londres, los novios marcharán a los Estados Unidos.

Se recuerda que el marqués de Portago fué casado con la dama argentina señora Lola Castillo, y cuyo matrimonio más tarde se anuló en Roma. (U. P.)

E UNIDOS

ALFONSO XIII PIDIO QUE LA PROXIMA CONFERENCIA DE RADIO SE CELEBRARA EN MADRID

WASHINGTON, 19.— Los delegados a la Conferencia Internacional de Radiotelefonía, aplaudieron entusiastamente cuando se leyó una invitación del Rey Alfonso para que la próxima Conferencia Internacional se celebre en Madrid.

La decisión de la Conferencia a este respecto ha sido postergada en vista de que se espera recibir nuevas invitaciones.— (U. P.)

IDAHO ELIGIRIA A MR. BORAH CANDIDATO REPUBLICANO A LA PRESIDENCIA DE LA REPUBLICA

WASHINGTON, 19.—El representante por Idaho, Mr. French, predice que el Estado de Idaho elegirá a Mr. Borah como candidato a la Presidencia de la República.—(U. P.)

GENE TUNNEY ES RECIBIDO POR Mr. COOLIDGE

WASHINGTON, 19. — El Presidente Coolidge recibió en audiencia a Gene Tunney, con quien conversó sobre los servicios del campeón como marino. — (U. P.)

ARGENTINA

EL EMBAJADOR COLLIER SE DIRIGIRA HOY A CHILE

BUENOS AIRES, 19.— Llegó el Embajador de los Estados Unidos en Chile, Mr. William Miller Collier, quien mañana se dirigirá a Santiago de Chile.— (U. P.)

Hoy partirán a Santiago los tennistas franceses

BUENOS AIRES 19 — A causa de la lluvia no pudo realizarse la última presentación de los jugadores de tennis franceses, Borotra, Boussus y Brugnon, quienes saldrán en la combinación de mañana para Santiago de Chile. (U. P.)

Los trabajos del camino internacional chileno-argentino

CATAMARCA (Rep. Argentina) 19. — Comunican de Flambala que llegó el delegado de Puentes y Caminos de la nación, para iniciar los trabajos del camino nacional a Chile.

Para esta obra se contratarán obreros de esta ciudad, Salta y Jujuy que regresan después de terminada la zafra azucarera. (U. P.)

COMENTARIOS DE "LA PRENSA" DE BUENOS AIRES SOBRE EL DISCURSO PRONUNCIADO ULTIMAMENTE POR Mr. COOLIDGE EN FILADELFIA

BUENOS AIRES, 19. — "La Prensa", refiriéndose editorialmente al discurso pronunciado por Mr. Coolidge en Filadelfia, dice:

"El Presidente afirma que los Estados Unidos, de acuerdo con el Derecho Internacional, intervinieron en las naciones extranjeras para defender los intereses de sus ciudadanos.

"La cuestión es saber qué es lo que entiende el Presidente por Derecho Internacional, porque hasta la fecha nadie sabe que principios autorizan tal intervención.

"El discurso repite la tesis sostenida en Nueva York de que la América está dividida en dos partes, una de las cuales debe ser guardada y protegida por los Estados Unidos".

Agrega que el discurso está lleno de contradicciones en sí, como en lo que se refiere a los hechos. "Uno se pregunta — dice "La Prensa" — si el Presidente trataba exclusivamente de oscurecer el asunto para sus oyentes.

"Esto sería una táctica peligrosa, porque entonces sólo se podría juzgar a los Estados Unidos por sus actos, que son muy seguramente propicios para un juicio favorable". — (U. P.)

Una densa neblina impidió ayer al aviador Frederick Giles realizar la primera etapa de su vuelo San Francisco-Australia

El piloto hubo de regresar una hora después de iniciado el vuelo. — El recorrido comprende más de 13,500 kilómetros. — El vuelo se realizaría en varias etapas en los tres archipiélagos siguientes: Hawaii, Samoa y Fiji.

SAN FRANCISCO, 19. — El capitán Frederick Giles inició la primera etapa de su vuelo a Australia a las 8.17 de la mañana.

Giles proyecta hacer un recorrido total de 9,000 millas, siendo su punto de destino final, Nueva Zelandia. Confía en que podrá mantenerse a flote casi indefinidamente, en caso de verse obligado a descender en el mar. Lleva una sierra de mano, a fin de cortar los sostenes del motor para dejar caer éste del avión en caso de accidente.

El avión no lleva instalación de radio. Para orientarse, Giles cuenta con un compás magnético y otro inductor de tierra.

Lleva un galón y medio de agua para la bebida, varios sandwichs además de raciones de emergencia suficientes para 30 días.

La velocidad máxima del aparato es de 128 millas por hora y la velocidad para los cruceros es de 105 millas por hora.

A las 8 de la mañana, los informes sobre el tiempo indicaban que el aviador podría encontrar condiciones desfavorables de tiempo en Honolulu; pero Giles resolvió partir.

Los tanques de combustible contenían 390 galones de gasolina.

Giles emplea un avión con motor Wright Whirlwind de 220 H. P. y proyecta volar a gran altura, a fin de poder recuperar la posición normal en caso de que sea cogido por un remolino de cola, causa que, según los peritos, ocasionó el desastroso fin de tres de los aeroplanos que tomaron parte en Agosto en la carrera aérea a las Islas Hawaii.

El aviador hizo calentar el motor 30 minutos antes de la partida; el avión se elevó fácilmente y desapareció a una altura apro— (U. P.)

EL Cardenal Bonzano fué operado con todo éxito del estómago

ROMA, 1.. — El Cardenal Bonzano, después de pasar una noche tranquila, fué llevado a la sala de operaciones, a las 11.30 de la mañana.

El profesor Alessandri se encontraba listo para asistir al Cardenal ayudado por otros médicos. Todo el grupo quedó maravillado de la serenidad y valentía que el Cardenal ha demostrado en todo momento.—(U. P.).

ROMA, 19. — El Cardenal Bonzano se encuentra ahora en la sala de operaciones, cuyas puertas han sido cerradas.

El Cardenal Gaspari presenciará la operación, que, según se cree, demorará una hora. — (U. P.).

ROMA, 19. — El Cardenal Bonzano fué operado con todo éxito de un tumor al estómago. La operación duró 150 minutos. — (U. P.)

ROMA, 19. — El Cardenal Bonzano no demostró una excesiva debilidad en la operación a que fué sometido hoy.

Los médicos explican que fué necesario efectuar una operación porque estimaron que todo el tumor, lo cual requería una profunda incisión. — (U. P.)

El Papa era informado constantemente del progreso de la operación. —(U. P.).

ROMA, 19. — Un boletín oficial dice:

"El Cardenal Bonzano ha pasado una grave operación que requería mucha habilidad. Asimismo el profesor Alessandri, el famoso cirujano, y todo el personal hospitalario". (Firmado): Alessandri, Marchiafava, Bastianelli, Bastianelli". — (U. P.).

NOTICIAS DEPORTIVAS MUNDIALES

POSTERGACION DEL MATCH J. C. FERNANDEZ-JULIO MOCOROA

BUENOS AIRES, 19.— A causa del mal tiempo se postergó el match de box que debía verificarse hoy entre Julio César Fernández y Julio Mocoroa. La pelea se realizará el 3 de Diciembre.—(U. P.)

UZCUDUN INICIO UN ACTIVO ENTRENAMIENTO PARA SU PROXIMO MATCH CON RISKO

SUMMIT (New Jersey), 19.— El campeón español Paulino Uzcudun comenzó un activo entrenamiento en el campo de entrenamiento de Madam Bey, a fin de prepararse para su pelea del 25 del presente con Johny Risko, en el ring del Madison Square Garden.

Hasta la fecha Uzcudun había estado haciendo un entrenamiento liviano, por lo que se encuentra en buenas condiciones físicas.

Con respecto a su pelea del 25, el español ha declarado lo siguiente:

"Risko es un buen peleador; pero yo lo derrotaré".—(U. P.)

El Miércoles peleará Romero

NUEVA YORK, 19.—El pugilista chileno Quintín Romero se medirá el Miércoles próximo con el italiano Roberto Roberti en un match a 10 rounds.—(U. P.)

SUSPENSION INDEFINIDA DE JOE DUNDEE Y SU MANAGER

SACRAMENTO (California), 19. —La Comisión de Box ha suspendido indefinidamente a Joe Dundee y su manager Max Waxman, por haberse presentado Dundee a participar en el reciente campeonato contra Ace Hudkins, en Angeles. (U. P.)

EL CLASICO GRO... YEARS OLD STAKES ... DRES

LONDRES, 19. — ... Park se corrió el clás... Two Years Old Stakes"... guiente resultado: Lo... rade, de Sir Abe Bailey;... town, de Sir C. Hyde; A... de Mr. D. Sullivan.

Corrieron cinco caballos.

Las apuestas a favor d... primeros estaban en pro... 3 a 1, 100 a 7 y 3 a 1, r... mente.

El 1.o llegó a un ... 2.o y éste a la misma ... del 3.o. — (U. P.)

ATLETAS URUGUAYOS ... TERVENDRAN EN EL ... PEONATO AUSPICIADO ... CLUB PEDESTRE DE LA ...

BUENOS AIRES 19 — ... ración Atlética Uruguaya ... fió al Club Pedestre de L... manifestando que intervendrá ... el torneo que se realizará ... ciudad, los sprinters Alfredo ... Juan Felitto y Evaristo R... cuarto hombre que vendrá ... se sabe, pues tendrá que ... entre Victor Pesce y Adolfo ... cal.

Todos intervendrán en la ... de 4 x 100, y además ... mente en las carreras de 100 ... metros. (U. P.)

Dolor de Espalda

debilidad general, dificultad ... orinar, erupciones cutáneas, ... nios, neuralgias, inflamación ... la vejiga, etc., se deben ... mente a debilidad de los ... tomando a tiempo

Riñol

M. R.

se fortalecen los riñones y ... prime el origen del mal. ... se: Extr. acuosos comp. de ... piche, boldo, salvia, apio, ... go, ruda, doradilla, ... equiseto y paico.

A PRECIOS MUY CONVENIENTES LE

OFRECE NUESTRO DEPARTAMENTO ESPECIAL

LINOLEUM corcho para piezas
ALFOMBRAS inglesas
CARRITOS para té
MESAS de acero para bridge
SILLONES "Morris"
COCHES de guagua, modelo inglés, última novedad
CATRES de acero para niños
CRETONAS y géneros listados, ingleses
ALFOMBRAS de linoleum
SERVICIOS de copas cristal belga
CATRES de acero Simmons, Invencible
y los más elegantes
REFRIGERADORES
VARILLAS de bronce, cromadas
para escala.

MORRISON & Co

AHUMADA — SANTIAGO — CASILLA

"América ha dejado de ser un niño

Y DEBE PREOCUPARSE DE TENER UN CUERPO NACIONAL", EXPRESO EL DOCTOR OLARIAGA EN SU CONFERENCIA DE AYER, SOBRE PROBLEMAS ECONOMICOS.

Como estaba previsto, la conferencia del catedrático español, doctor Olariaga, en la Universidad de Chile, alcanzó el más franco éxito.

Esta disertación correspondía a la primera que sobre su especialidad ofrecía el distinguido economista, y a ello se debió que asistiera un público tan numeroso como selecto, formado especialmente por profesores y alumnos de la enseñanza seve y superior, hombres de la ndustria y del comercio.

El profesor Olariaga fué aplaudido de varios de los principales pasajes de su charla, recibiendo al final de ella una calurosa ovación. Al abandonar el recinto universitario, el público que lo esperaba, le tributó de nuevo una salva de aplausos.

Inició su disertación, — que, como se sabe, se refería a la crisis europea y la economía de los países hero - americanos, — expresando que, como en todas las naciones de Europa y de América, existe una constante preocupación por los problemas económicos, agregando que aún en los países más florecientes se ha dejado sentir en los últimos años una estagnación en esa materia. Por lo demás, manifestando desde la antigüedad: en estas crisis generales se vienen repetiendo, por ejemplo.

Estudió el origen de estas crisis, exponiendo que él se debe a diversos factores: crisis derivadas de alza, de estacionamiento de los valores, como momentos de los valores, debiendo, por lo tanto, el pueblo estar atento, a fin de saber a qué movimiento pertenece la crisis que se presenta.

Hizo notar que en Europa, a principios del siglo XIX, se había realizado una franca labor tendiente a buscar una teoría de estas crisis, sin conseguirla en forma satisfactoria; pero que, en honor a la verdad, fueron los socialistas, especialmente los alemanes, los que más se estuvieron de encontrar esta teoría. Sobre esto, dijo, hay una abundante literatura alemana. Alemanes y norteamericanos se han ocupado de este problema; también después, Francia y Rusia.

Refiriéndose a Norte América, expresó que Michel había andado más cerca de trabajo en estos asuntos, pero que más que de teoría y solución se había preocupado de individualizar el problema, manifestando que en algunos momentos los negocios se dividan buenos y se procede a efectuar operaciones con gran demanda de valores; más estas alzas en los valores no pueden sostenerse indefinidamente, llegando un momento en que este mismo juego trae la desvalorización de otros efectivos, produciéndose nuevamente la crisis.

Se extendió en seguida el doctor Olariaga sobre el punto relativo al capital fijo y al circulante, que comprende la inversión y los salarios, agregando que si el capital fijo, únicamente circulante, no hatiene crisis.

Consideró a continuación que Inglaterra cuenta con un millón y medio de gente desocupada, y Alemania con medio millón, en circunstancias que Norte América tiene toda su gente trabajando, lo que se explica por las consecuencias de la guerra que ha dejado a los primeros en pésimas condiciones de producción y además pagando deudas de guerra, pudiéndose notar el caso de que, a pesar de que Alemania fué la que más sufrió, cuenta, en relación, con no mucho excedente inactivo, probando con ello que hace lo posible por solucionar su problema económico, tratando de activar su producción.

Presentó en seguida un esquema de la explotación de algunos países durante los años 1913 y 14, con su porcentaje, haciendo notar que la crisis europea era más bien una crisis industrial.

La situación social de Europa nada tiene que ver con el problema económico y social de Sud-América, ni de Norte América, donde la persona, o, más bien dicho, el obrero, mediante el trabajo tesonero puede surgir, mientras que el europeo ve getará siempre en el mismo medio y sólo conseguirá mejor situación disputándosela al capitalista.

Se creía que entre los anglo - sajones, no sucedería esto de las luchas; pero ahora sobemos que los obreros ingleses tienen ligada su situación al precio que obtenga el carbón. Sin embargo, éstos antes de trabajar una hora más, prefieren sumir a Inglaterra en la más honda de las crisis industriales. Europa ha dejado de ser el laboratorio industrial del mundo. Cada país trata de abastecerse a sí mismo.

Los países nuevos vuelven sus ojos al Pacífico.

Se refirió luego a las naciones de Sur y Centro América, que dependen de Estados Unidos y de Europa, industrial y económicamente, dividiéndolas en grupos y mostrando los beneficios que recibían, los que, según las cifras anotadas por el profesor Olariaga, eran reducidos. Demostró cómo algunos países se especializan en negocios bancarios, ofreciendo empréstitos a un interés elevado, y que tratan de introducirse en las grandes industrias de los países jóvenes, para sacarles sus riquezas y después abandonarlos. Hay en esto una especie de arte que no permite darse cuenta en un comienzo, pero luego se palpan las consecuencias...

Expresó que los países deben formarse de su propia fibra orgánica, y que América ha dejado de ser un niño, debiendo preocuparse de tener un cuerpo nacional.

Chile, agregó el doctor Olariaga, tiene ya su orientación y la conciencia de ir imponiendo su propia producción.

Si se forma una conciencia iberoamericana de la técnica y de la trasformación de la producción, se habrá llegado a la independencia económica, que tan necesaria se hace a los países ibero - americanos, terminó diciendo el doctor Olariaga.

LA PROXIMA CONFERENCIA

Se llevará a efecto el próximo Martes, en el Salón de Honor de la Universidad, y versará sobre "La teoría del dinero".

EL TECNICO EN ESTADISTICA, SR. GRANWELL

El Ministerio de Hacienda ha dictado un decreto aprobando el contrato celebrado en Berlín el 11 de Junio del año en curso, entre el técnico en Estadística, señor Walter Grawell y el ex-Ministro de Chile en Alemania, señor Luis de Porto-Seguro.

Hoy se efectúa el Concurso Hípico en el Deutsch Sport Verein

DETALLES COMPLETOS DEL PROGRAMA DE LAS PRUEBAS QUE SE REALIZARAN ESTA TARDE

El calendario hípico continúa desarrollándose en forma por demás halagadora. Bástenos recordar el gran campeonato escuestre de Viña y el Concurso Hípico de la Escuela de Caballería, fiestas que tuvieron un éxito inusitado, para presumir que el concurso que organiza el Deutsch Sportverein en su cancha de Los Leones, tendrá también los caracteres brillantes que rodearon las fiestas anteriores.

EL DEUTSCHER SPORTVEREIN INAUGURA SU CANCHA

El club alemán ha aprovechado esta su fiesta anual hípica para inaugurar la nueva pista de obstáculos, la que ha quedado en forma notablemente buena. Nuestros jinetes podrán apreciar las reformas que se le han hecho y la belleza que desde esos campos puede presenciarse.

El programa confeccionado por la comisión, y que consta de buenas pruebas, tendrá un desarrollo lucidísimo por las novedades que se le han introducido, debiendo agregarse a estos la participación en este caso del Ejército y de los Carabineros de Chile, como así mismo de distinguidos y destacados socios de los clubs de paperchase de Chile.

El programa confeccionado es el siguiente:

Primera prueba, a las 2 P. M.— Recorrido sobre más o menos doce obstáculos para oficiales del Ejército y alumnos de segundo año de la Escuela de Carabineros, y para socios de clubs de paperchase montando caballos ganadores. Altura máxima: 1.20 metros.

Segunda prueba, a las 3 P. M. — Recorrido sobre más o menos doce obstáculos para amazonas montando cualquiera clase de caballos. Altura máxima: 1.15 metros.

Cuarta prueba a las 4 P. M. — Recorridos sobre más o menos doce obstáculos, para todo competidor, exceptuando los oficiales de planta y alumnos de segundo año de la Escuela de Caballería, montando caballos particulares o de la institución a que pertenezcan. Altura máxima: 1.25 metros.

Quinta prueba, a las 5.20 P. M.— Recorrido sobre más o menos doce obstáculos para los oficiales de planta y alumnos de segundo año de la Escuela de Caballería, montando caballos particulares o de la unidad. Altura máxima: 1.30 metros.

INSCRIPCIONES

Las inscripciones están abiertas desde la fecha y se cerrarán el 15 del mes en curso, siendo el valor de ellas $ 10 por cada una; para las amazonas gratuitas.

Los interesados pueden dirigirse al Secretario de la sección hípica, señor Guillermo 2.o Schacht, Santiago, Morandé 201, casilla 3024.

El personal de los servicios de Higiene y Previsión Social trabajará interinamente

EL NUEVO SUB - SECRETARIO, CAPITAN SEÑOR LAZO, CONCURRIO AYER A SU DESPACHO Y VISITO LOS LABORATORIOS DE LA DIRECCION DE SANIDAD.

En la mañana de ayer el nuevo Sub-secretario del Ministerio de Higiene, Asistencia y Previsión Social y Trabajo capitán don Alejandro Lazo, concurrió al Ministerio y se impuso de los asuntos urgentes.

Recibió al personal, a quien comunicó que todos los empleados seguirían trabajando en el carácter de interinos.

En seguida el capitán señor Lazo conferenció con el Jefe de Previsión Social señor Jorge Gustavo Silva, con el Director General de Sanidad, doctor Osvaldo Díaz Velasco, con el Director de Higiene doctor don Osvaldo Díaz Velasco, sobre el proceso iniciado a raíz de un denuncio sobre la leche en polvo "Glaxo", nos expresó:

"En ningún momento el denuncio se ha referido a una falsificación del artículo, sino que a una desconposición del mismo, como claramente lo establece la sentencia del Director General de Sanidad".

Puedo agregarles que antes que la autoridad sanitaria recibiera el denuncio a que me refiero, la firma había tomado sus medidas para retirar del mercado el antiguo envase y sustituirlo por el tipo de tarro herméticamente cerrado al vacío, de 310 gramos".

Momentos después, acompañado de los funcionarios mencionados, antes hizo una detenida visita a los pabellones del Ministerio de Higiene donde están instalados los Laboratorios de la Dirección General de Sanidad. El doctor señor Díaz Velasco explicó la marcha de cada uno de ellos, en los cuales estaba trabajando todo el personal.

El nuevo Sub-secretario reanudará sus labores el Lunes próximo.

La Unión de los Tipógrafos suspende la reunión de hoy

La junta general a que se había convocado para hoy, en la mañana, ha sido suspendida en atención a que se iba a discutir el proyecto de un autor que se encuentra fuera de la capital.

En cambio, citase al Directorio para las 14.30 horas para tratar algunos asuntos urgentes.

—Los nuevos socios admitidos en la última sesión, pueden pasar hoy a firmar el libro registro y ponerse a disposición del tesorero.

—Los elementos del gremio que deseen ingresar a la sociedad, pueden solicitar la papeleta de ingreso a los secretarios esta tarde y por escrito durante la semana.

—El presidente atenderá todo lo relacionado con los servicios sociales durante la semana entrante, mañana y tarde.

LA MATINEE DE ESTA TARDE

Como todas las que se han efectuado, la que se anuncia para esta tarde promete alcanzar brillo.

Se ha contratado un buen conjunto orquestal para dar mayor atracción a la reunión.

Para la noche se anuncia un baile dedicado a las familias del barrio.

—La comisión de fiestas que preside el señor Humberto Valenzuela, de acuerdo con instrucciones de la mesa directiva de la Sociedad, estudiará la manera de ofrecer a los obreros del barrio veladas culturales los días Jueves, para lo cual se cuenta con algunos conferencistas.

En todas estas veladas se desarrollarán números de variedades.

SE APLAUDE LA ACTITUD DE S. E. EN LA SOLUCION DE LA CRISIS MINISTERIAL

Como informamos en ediciones anteriores, S. E. el Presidente logró en cortas horas solucionar la crisis parcial del Gabinete que lo acompaña en su Administración, con la designación de don Eduardo Barrios para la cartera de Estado en el Departamento de Instrucción Pública y con las gestiones realizadas por el Canciller señor Conrado Ríos Gallardo para que el señor Pablo Ramírez continuara en carácter de dimisionario al frente del Ministerio de Hacienda.

La actitud que al respecto observó el Excmo. señor Ibáñez ha sido elogiosamente comentada en el territorio de la República por cuanto importa una nueva demostración del alto espíritu de gobernante del Primer Magistrado de la Nación y del claro concepto que tiene de sus altas funciones.

Asimismo ha sido muy favorablemente comentada la actitud de don Pablo Ramírez que ha dado al país un nuevo testimonio de su patriotismo y de su esfuerzo y dedicación para servir los intereses de la República sobradamente comprobados desde que este Secretario de Estado se encuentra a cargo del Ministerio de Hacienda, donde ha realizado una labor ardua y tesonera, que ha redundado en beneficio positivo y directo del bienestar de la Nación.

Prueba elocuente de nuestra aseveración es el telegrama que insertamos a continuación y que es uno de los muchos que en tal sentido hemos recibido de diferentes puntos del territorio:

OVALLE, 19. — La opinión pública aplaude la enérgica actitud de S. E. en la solución de la crisis ministerial, viendo con agrado la vuelta al Ministerio de Hacienda de don Pablo Ramírez.—**(El Corresponsal).**

EL INFORME DE LA DIRECCION DE SANIDAD SOBRE EL PRODUCTO "GLAXO"

SE REFIERE A UNA DESCOMPOSICION DEL ARTICULO Y NO A UNA FALSIFICACION

Anoche recibimos la visita del señor David Chechilnitzky, quien refiriéndose a nuestra información de ayer respecto al fallo expedido por el Director General de Sanidad, doctor don Osvaldo Díaz Velasco, sobre el proceso iniciado a raíz de un denuncio sobre la leche en polvo "Glaxo", nos expresó:

"En ningún momento el denuncio se ha referido a una falsificación del artículo, sino que a una descomposición del mismo, como claramente lo establece la sentencia del Director General de Sanidad".

Puedo agregarles que antes que la autoridad sanitaria recibiera el denuncio a que me refiero, la firma había tomado sus medidas para retirar del mercado el antiguo envase y sustituirlo por el tipo de tarro herméticamente cerrado al vacío, de 310 gramos".

En honor de un profesional

El Miércoles próximo, a las 17 horas, en el Tea-Room de Gath y Chaves, en el Tea-Room del Centro de ex-Alumnos del Liceo Blanco Encalada, de Talca ofrecerán unas once en honor del señor César Ramírez, con motivo de haber obtenido su título de cirujano-dentista.

Las adhesiones las reciben los señores Vergara, Casanueva, Alejandro Silva y Julio Urzúa, en Rosas 1165, hasta el Miércoles, a las 11 horas.

LIBROS UTILES

Pooh Noguer.—LA PEQUEÑA INDUSTRIA AL ALCANCE DE TODOS. Colección de reglas y fórmulas prácticas para obtener una multitud de sustancias sin previos conocimientos químicos y sin emplear aparatos especiales ni complicados. Tres tomos $ 25.

E. H. H.—MIL Y UN MEDIOS DE GANARSE LA VIDA. Industrias lucrativas, fáciles y económicas. $ 7.20.

Manuel Lazaeta.—LA MEDICINA NATURAL AL ALCANCE DE TODOS. $ 10.

Swingle y Dow.—EL DOMINIO DE SI MISMO Y DE LOS DEMAS POR LA AUTOSUGESTION. $ 10.

O. H. Hara.—CURSO DE MAGNETISMO PERSONAL EN 14 LECCIONES. $ 12.50.

Kuhne.—NOVISIMA CIENCIA DE CURAR. $ 9.

LITERATURA

Amado Nervo.—PLENITUD: $ 6.50

Gómez Carrillo.—EL MISTERIO DE LA VIDA Y DE LA MUERTE DE MATA HARI. $ 7.50.

Rabindranath Tagore.—POEMAS SELECTOS. $ 2.80.

Caballero Audaz.—MI MARIDO. $ 8.30.

Caballero Audaz.—LA VENENOSA. $ 8.30.

Anatole France.—EL JARDIN DE EPICURO. $ 2.80.

Anatole France.—THAIS. $ 6.50.

Baudelaire.—LAS FLORES DEL MAL. $ 6.50.

Los pedidos de provincias deben venir acompañados de su importe. También enviamos a reembolso. Envío de catálogo gratis a quien lo pida.

"CULTURA"

AGENCIA GENERAL DE LIBRERIA

Evaristo Muñoz V.

Vicuña Mackenna 585 - Casilla 6046

MAÑANA 1er DIA

De Rebajas Record en Nuestra

Liquidacion Anual 1927

Antes del Balance tenemos que vender la mitad de la existencia a CUALQUIER PRECIO

REBAJAS RECORD

SECCION MENAJE

GALLETEROS decorados con borde de metal niquelados a $	3.20
PLATILLOS de cristal para helados a $	0.45
BOTELLAS para velador, con su correspondiente vaso, a $	2.20
BOTELLAS para mesa, en vidrio blanco de 1 litro a $	1.90
MANTEQUILLERAS de cristal prensado, tamaño grande, a $	2.60
COPAS de cristal blanco para vino a $	0.35
VASOS cerveceros a $	0.90
CUADRITOS de cristal con bonitos paisajes a $	2.20
PLATOS de loza inglesa en todas clases y tamaños, desde $	0.70
JUEGOS de lavatorio enlozados con su recipiente a $	43.—
PORTA-CUBIERTOS niquelados y plateados, a elegir a $	0.50
CUCHILLOS ingleses, acero fino con mango marfilina a $	2.90
TENEDORES Y CUCHARAS de plaqué Dixon legítimos a $	3.50

LAMPARAS ELECTRICAS

DE ACERO oxidadas, gran surtido para comedor, escritorio, hall y pasillos, desde $	22.—
LAMPARAS de bronce para salón, dormitorio y hall, desde $	35.—
LAMPARAS de pié para escritorio y velador desde $	12.50

SECCION CAMAS

CATRES de fierro esmaltados con sommier, desde $	35.—
CATRES ingleses con largueros sólidos desde $	37.—
CATRES de acero esmaltados a fuego con gran parte de bronce, desde. $	48.—
CATRES de puro bronce, con los pilares gruesos, desde $	145.—
CATRE de bronce, lo más grueso que se fabrica, a $	220.—
CATRES de bronce todo cuadrado para 1 1|2 plaza a $	295.—
CATRES IMPORTADOS marca Simmons Co., gran surtido desde $	190.—
COLCHONES gruesos en cotí damasco en dos libros separados, desde. $	38.—
COLCHONES pura lana lavada, coti 1|2 hilo, en dos libros separados, desde $	125.—

SECCION BLANCO

COLCHAS blancas con flecos en todas dimensiones y clases, desde $	9.80
IDEM. de color desde $	11.50
FRAZADAS de algodón blancas gruesas en todas dimensiones desde. $	5.70
IDEM de pura lana, desde $	27.—
SOBRECAMAS gran surtido desde. $	18.90
SABANAS crudas cardadas, desde. $	4.20
IDEM de crea blanca, desde $	6.30
DAMASCO para manteles, doble ancho, el metro a $	5.90
MANTELES para mesas de comedor, calados en contorno, a $	10.80
SERVILLETAS en rico damasco fino, la docena a $	18.—
IDEM para té en colores, la docena, a $	3.60
COTI para colchones, en todos los anchos y clases, desde $	4.50
LIENZOS buenas marcas, de mucha duración, el metro desde. $	1.20
CREA blanca y cruda para sábanas, varios anchos, el metro desde $	3.80
SATINES arrasados, gran surtido en colores, el metro desde $	1.70
JUEGOS bordados para cama, en crea 1|2 hilo, de 4 piezas a $	46.—

SECCION TAPICES

En esta sección estamos sumamente surtidos y hemos sacrificado los precios demasiado para rebajar la enorme existencia.

TENEMOS:

CENTROS de una pieza para salón, dormitorio, comedor, escritorio y hall, en rizados, afelpados y Smyrna, desde $	64.—
GUARDAS para escalas y pasillos afelpadas, rizadas, de linoleum y de yute, el metro, desde $	4.50
GENEROS para muebles y cortinas varias clases, el metros desde $	9.80
CARPETAS para mesa de comedor, en dibujos y motivos muy nuevos a $	13.80
PERCHAS Y PAÑERAS desde $	2.20
COLGADORES para ropa desde $	0.50
VARILLAS PARA VISILLOS, de bronce a $	0.50

Artículos Toilette y Regalos

MAQUINAS para afeitarse Gillette legítimas, controladas, con una hoja a $	2.90
ENCRESPADORES para melenas desde $	0.50
FIGURAS de porcelanas finas en todos tamaños y motivos, desde $	0.40
ESCOBILLAS de todas clases, desde $	1.—

En esta sección hay infinidad de artículos muy finos en plaqué, cristal y porcelanas, a precios botados.

No olvide que nuestra Fábrica de Catres "CONCEPCION" liquida toda el Stock del presente año

FABRICA DE CATRES CONCEPCION

CASA COSTOYA

Calle 21 de Mayo 801, Frente San Pablo

FABRICA DE ARTICULOS ENLOZADOS y DE COCINA

Chillán recibió en forma triunfal a S. E. el Presidente de la República

(DE NUESTROS CORRESPONSALES EN VIAJE, POR TELEGRAFO)

CHILLAN, 19.—El tren presidencial hizo su recorrido sin novedad, llegando a Chillán de acuerdo con el itinerario a las 8.20 horas. De acuerdo con el programa elaborado, las autoridades hicieron al Presidente de la República una grandiosa recepción a las nueve horas en los andenes de la Estación, que se encontraban engalanados con guirnaldas de flores naturales, banderas y arcos de triunfo. Se encontraban presentes las autoridades de la provincia, el Intendente, el Alcalde, el Obispo, el Comandante del Regimiento Chillán, el Ministro de la Corte de Concepción señor Larenas y distinguidas personalidades, quienes hicieron objeto al primer Mandatario de una calurosa bienvenida.

En vista de que el numeroso público que llenaba totalmente los andenes de la Estación y el que se encontraba apostado, pedía al Excmo. señor Ibáñez que hiciera el recorrido a pie, el Presidente de la República accedió gustoso. Al salir el Presidente del local de la Estación, las tropas le presentaron armas y la muchedumbre le aclamó como el Salvador de la Patria, arrojándole enorme cantidad de flores. Las bandas militares ejecutaron la Canción Nacional. El Excmo. señor Ibáñez, visiblemente conmovido, saludaba al grandioso gentío. En el recorrido de la Estación a la Intendencia, el pueblo llenaba las aceras mientras abrían calle al paso del Presidente de la República los Boy Scouts, los alumnos de las escuelas, las sociedades obreras, los veteranos, las instituciones deportivas, las colonias agrícolas, los alumnos del Liceo y las escuelas pública.

En toda la ciudad se instalaron hermosos arcos de triunfo levantados por la Municipalidad, Sociedades Unidas, Cuerpo de Bomberos, Liceo de Mombres, Carabineros de Chile, colonias otomana, francesa, italiana, alemana, española, los reos de la Cárcel Pública, el Liceo de Niñas, la Escuela Normal, el Regimiento Chillán, las Colonias Agrícolas, la Escuela Industrial, los ferroviarios, etc.—**Oporto.**

S. E. recorrió la ciudad en media de atronadores aplausos del pueblo

CHILLAN, 19.—El recorrido del Excmo. señor Ibáñez y de la comitiva presidencial de la Estación hasta la Intendencia se hizo en medio de atronadores aplausos del pueblo entero. Desde los balcones, distinguidas damas arrojaban flores a su paso y niñas vestidas de blanco le ofrecían hermosos bouquets de flores. El recorrido del Presidente fué en medio de una conmovedora apoteosis, llamando la atención la extraordinaria corrección del pueblo, que sin cordones de carabineros se mantenía en medio de la más absoluta disciplina.

Al aparecer el Presidente en la Plaza de Armas, que se encontraba completamente ocupada por un numeroso público, fué saludado con una delirante ovación que duró varios minutos. Ya en la Intendencia el Excmo. señor Ibáñez fué invitado por el Intendente señor Montecinos a pasar al salón de honor de la Intendencia, donde se hicieron las presentaciones de estilo. La señora del Intendente hizo objeto de exquisitas atenciones a S. E. y comitiva, ofreciéndoles una copa de champagne, mientras el pueblo, situado afuera, pedía que saliera el Presidente a los balcones del edificio. Al aparecer el Coronel Ibáñez, la muchedumbre enloquecida de entusiasmo, aplaudió ruidosa y largamente al Excmo. señor Ibáñez, dándose comienzo, en seguida, al gran desfile. —**Oporto.**

El gran desfile en honor del Presidente de la República

CHILLAN, 19.— El Regimiento Chillán dió comienzo al desfile, haciéndolo con la marcialidad que acostumbran nuestros soldados, mereciendo nutridos aplausos. A continuación desfiló el Escuadrón de Carabineros montados, llamando la atención su espléndida presentación. Después pasó la Sociedad de Veteranos, que recibió clamorosas demostraciones de simpatía. Siguió el desfile en el siguiente orden: Batallón infantil de San Carlos, con vistosos uniformes; Sociedades Unidas, Cruz Roja, Ferroviarios, Choferes, Suboficiales retirados del Ejército, Armada y Carabineros, Zapateros, Panificadores, Deportistas, Colonias Agrícolas, Gremio de Abastos, Conductores de Coches y Bomberos. Acto seguido desfilaron la totalidad de las brigadas de Boy-Scouts y las Girl Guides de la provincia, correctamente uniformadas, con estandarte y bandas de músicos, llamando la atención la brigada de scouts de los Carabineros. Siguió el Liceo de Hombres, la Escuela Normal y sus anexos, la Escuela Industrial, la Escuela Agrícola, el Seminario, que fué muy aplaudido por su presentación deportiva y las escuelas públicas, cerrando el desfile más de trescientos huasos montados a la usanza criolla. Mientras pasaba el desfile una escuadrilla de aviones con rumbo a Concepción evolucionó sobre la Plaza de Chillán, en medio de la entusiasta admiración del público.

Frente a la Intendencia se congregaron las escuelas femeninas y los liceos de niñas, cantando al terminar el desfile, hermosas canciones patrióticas, siendo muy aplaudida, entre éstas, la Canción Tacneña.

Después de recibir las exquisitas atenciones de la señora del Intendente, el Presidente se retiró de la Intendencia con el fin de visitar la ciudad.—**Oporto.**

El Excmo. seor Ibáñez visita las reparticiones públicas

CHILLAN, 19.—El Presidente y su comitiva ocuparon los autos ciñéndose al orden establecido por el protocolo. Visitaron primeramente la Feria Libre, famosa por la variedad de artículos que en ella se expenden. A continuación, el Presidente siguió a la Feria de Animales y de allí al Hospital Público, donde se impuso detenidamente de todas sus necesidades. En el Hospital hay ciento veinte enfermos hombres, mujeres cincuenta, más niños, ancianos y huerfanitos. El Hospital se sostiene gracias a las donaciones de personas caritativas de la ciudad, notándose en todas partes un esmerado orden a pesar de la pobreza por la falta de recursos. La huerfanita Celmira Fuentes pronunció al Excmo. señor Ibáñez un emocionante discurso de bienvenida y obsequiándole un hermoso ramo de flores. Acto seguido el huerfanito Carlos Osorio hizo con S. E. análoga atención. Del Hospital el Presidente se trasladó al Segundo Escuadrón de Carabineros de Chillán, que está al mando del capitán señor Gustavo Scheveschic. La tropa, uniformada, le rindió honores. El Presidente la saludó como acostumbra, con un "buenos días, Escuadrón", contestando la tropa al unísono "Buenos días, Presidente".

Después de visitar atentamente las dependencias y de imponerse de las necesidades del cuartel, el Presidente pasó al Casino con el objeto de servirse una copa de Champagne que le fué ofrecida en un breve discurso por el Mayor señor Merino.

A continuación visitó el Liceo de Hombres, siendo recibido S. E. por el Rector señor Ramón Pérez y por el profesorado. Después de haber visitado el Liceo detenidamente, el Excmo. señor Ibáñez se trasladó al Regimiento Chillán, recibiéndosele en ese lugar con los honores correspondientes a su alto rango. El Presidente inspeccionó todo el cuartel, especialmente las dependencias de las tropas, el casino de sub-oficiales y la cocina, donde probó el rancho, mientras el Ministro de Relaciones don Conrado Ríos Gallardo, saboreaba una sabrosa galleta de tropa. El Presidente saludó al Regimiento en la forma acostumbrada. Luego después visitó la enfermería, imponiéndose personalmente del estado de la tropa enferma, teniendo palabras de aliento para cada enfermo.—**Oporto.**

En el Casino del Regimiento Chillán

CHILLAN, 19. — En el Casino del Regimiento Chillán se ofreció a S. E. una copa de champagne. Usó de la palabra el Comandante, Mayor señor Lorca, en los siguientes términos: "Excelencia: el Regimiento Chillán está hoy de júbilo con motivo de la visita con que lo honra su Generalísimo; y su oficialidad, dando libre curso a sus sentimientos, os exterioriza en esta singular oportunidad todo el afecto que le inspiráis por vuestras altas virtudes como hombre, soldado y ciudadano. Os encontráis, Excmo. señor, hueiga decirlo, en un hogar francamente militar, donde no penetran las pequeñeces de la vida, ni las tardas pasiones, en donde los oficiales poseídos del más encomiable espíritu de cuerpo y de amor profesional, marchan unidos tras un ideal común, siguiendo cada día el ejemplo que les dáis y que con tanta energía vos defendéis: el de la grandeza de la Patria y de la pureza de sus instituciones. Al levantar mi copa, os digo con ruda sinceridad de soldado, junto con todos los oficiales: Bebo por vuestra ventura personal, que lo es también la de todo un pueblo y por vuestra distinguida prometida que en hora no lejana compartirá con vos las penas y las alegrías de la vida, haciéndoos más livianas las ingratas labores del Gobierno".

Las palabras del Comandante Lorca fueron estruendosamente aplaudidas.

Contestó el Excmo. señor Ibáñez, en los siguientes términos:

"Señores oficiales: A la salud del Regimiento de Infantería Chillán N.º 9, deseando que la cooperación de todos vosotros corresponda a los méritos del Comandante Lorca, que ha sido especialmente designado para dirigir este Cuerpo". Antes de retirarse, el Presidente. firmó su retrato, que será colocado en el salón de honor del Regimiento.—**(Oporto).**

"Creo que el silencio es lo más elocuente"

CHILLAN, 19.—Entrevisté al Presidente de la República con el objeto de recogerle su impresión por la forma en que fué recibido por la ciudad. Me respondió: "Creo que el silencio es lo más elocuente. Usted lo ha visto".

El Excmo. señor Ibáñez, parco en palabras, se mostraba satisfechísimo, sonriendo continuamente.

En realidad, puede sentirse hondamente congratulado, pues el homenaje que le dispensó Chillán no ha sido nunca visto. Así me lo expresó un vecino con más de cuarenta años vividos en la ciudad.—**Oporto.**

S. E. llega a la Escuela Agrícola

CHILLAN, 19. — A continuación, el Presidente visitó el Juzgado y la Cárcel de esta ciudad, dirigiéndose después a la Escuela Agrícola, establecimiento que recorrió en compañía del Director don Héctor Soza. El Presidente conversó cortos instantes con el alumno más joven, Gerardo Malbricht, interrogándolo si estaba contento con la carrera que seguía.—**(Oporto).**

El gran almuerzo de 500 cubiertos

CHILLAN, 19. — Después el Presidente pasó al sitio de la Quinta Agrícola, donde se efectuó un banquete de más de 500 cubiertos. Los espaciosos comedores estaban primorosamente adornados con grandes guirnaldas de flores naturales y banderas. La llegada del Presidente fué saludada con una larga ovación que duró varios minutos, mientras la banda del Regimiento Chillán y la de la Escuela de Aplicación de Artillería de Linares ejecutaba dianas.

El gran banquete fué servido en medio de un enorme entusiasmo y alegría, y fué ofrecido por el Intendente. A continuación habló el Ministro de Guerra, General don Bartolomé Blanche, en nombre del Presidente de la República, diciendo que el Excmo. señor Ibáñez veía con especial agrado el homenaje que le rendían los obreros. Agregó que el Presidente tenía un inmenso interés por esta provincia y esta bella ciudad, pero que este interés no era tan sólo para Chillán sino que para todas las provincias alejadas de la sede del Gobierno. Terminado su discurso el Ministro de la Guerra, fué felicitado por el Excmo. señor Ibáñez, mientras la concurrencia le tributaba una verdadera ovación. Acto seguido habló el señor Lorenzo Garas y ofreció su incondicional adhesión al Presidente. En seguida usó de la palabra el teniente Montero, que recibió verdaderas ovaciones en cada acápite de su discurso.

Se hizo entrega al Excmo. señor Ibáñez, de un hermoso ramo de flores a nombre de los reos de la cárcel, con el objeto de que lo hiciera llegar como un humilde y sincero homenaje a su novia.

Con este acto se dió término a la reunión más brillante que haya presenciado la provincia del Ñuble.—**(Oporto).**

El pick-nik en el Estadio

CHILLAN, 19. — A las 17.30 horas se dió comienzo a un espléndido pick-nick en el estadio de esta ciudad. La fiesta resultó estupenda por la calidad de la asistencia. Se notaba la presencia de distinguidas damas de la sociedad y de lo más representativo del pueblo. El Presidente no pudo asistir por encontrarse ligeramente indispuesto y haberse retirado al coche presidencial. Por este motivo, el Excmo. señor Ibáñez tampoco pudo asistir al banquete que se le tenía preparado en el Club Ñuble. El pick-nick fué un verdadero acontecimiento social. Los asistentes se entregaron pronto al baile, que fué amenizado por las bandas del Regimiento Chillán y de la Escuela de Aplicación de Artillería.—**(Oporto).**

Tres carros alegóricos representando al Chile nuevo

CHILLAN, 19. A las 23.30 horas se dió comienzo al gran desfile con antorchas, que resultó un espectáculo de gran efecto y que logró interesar a la muchedumbre que aplaudía entusiastamente. El Regimiento Chillán desfiló llevando antorchas. Hubo 3 carros alegóricos hermosísimos para representar al Chile Nuevo. A pesar de la hora, en toda la ciudad reina un entusiasmo indescriptible.—**(Oporto).**

Memorial que presentó la Junta de Vecinos de Chillán a S. E.

CHILLAN, 19. — La Junta de Vecinos cree oportuno manifestar a V. E. la necesidad que existe para la Comuna en solucionar a la mayor brevedad posible los siguientes problemas que penden de sus consideración:

1. El referente a Inundaciones.
2. El relacionado con la habilitación del estadio y parque municipal.
3. El mantenimiento de la Escuela Industrial sobre la base de una edificación moderna, el sitio municipal.
4. El que fija el precio de la energía eléctrica.
5. El relacionado con las poblaciones para empleados y obreros.

Para resolver el problema de las inundaciones se han elaborado dos proyectos: uno que sirve de defensa a la parte Nord-oriente de la ciudad, cuyas obras ascienden, según presupuesto, a $ 60.000, de los cuales la Municipalidad aportaría la mitad, quedando el saldo por pagar por los propietarios de Obras Fiscales, el cual solicitamos se nos condone.

Segundo proyecto, el oriente, lo financiaría la Municipalidad con ayuda del Fisco. El Consejo de Defensa Fiscal desea impedir las inundaciones en la población obrera.

Para evitar las inundaciones parte céntrica de la ciudad, se iniciará dentro de poco la construcción del alantarillado, que, cuyo mente, quedando en consecuencia la población por parte de la calle de Diputados, para la cual ta confía en el informe que emita en el interior.

La Junta de Vecinos ha hecho con las instrucciones que bierno cuenta con los recursos necesarios para la obra. Un Parque y de mejoramientos tas instalaciones de agua gasto aproximado de $ 1.000.000, que, en ningún caso, tuario la Municipalidad escasos recursos para frontar gastos de esta servicios; de ahí que la ayuda gubernativa a V. E. el deseo de populares que necesitamientos sanos que de la taberna.

La Junta como proveer lo relacionado cación, agricultura, merio, se interesa para que se mantenga Industrial, que junto cola, forman los cimientos populares cia de Ñuble.

En tal sentido no el sitio municipal en calle Maipú a fin de que se edificio para la Escuela que con la Vocacional rían un importante instrucción, de acuerdo forma educacional el Gobierno de V. E. mo lo dijo un distinbre ciencias, que nos ha visitado, sentido a la vanguardia países sudamericanos.

La Junta de Vecinos por que el Gobierno que en otras partes precio de la energía tenga los aspectos contrato celebrado cipalidad de Chillán y ña General de Industrial, por el cual manifiesto en su cláusula el precio de la exceder de $ 0.80 el

Por último, como pender al gusto ar la ciudad y fomentar ción higiénica y hara falta a los empleados escasos recurso y rural, solicitamos de V. E. interese por que Chillán a la cual hasta la fecha dado fondos, ni se ha en cuenta, dentro de millones de pesos, en cuota no inferior a $ 1

Guillermo Nava-Silva.

LOS PRODUCTORES DE LA PROVINCIA DE ÑUBLE CONFERENCIAN CON EL MINISTRO DE FOMENTO

DON ADOLFO IBAÑEZ RESPONDE A LOS PUNTOS DEL MEMORIAL.— EL MINISTRO ESTUDIA LA RESTRICCION DEL CREDITO BANCARIO, DE LA CUAL SE QUEJAN LOS INDUSTRIALES.—LOS VITICULTORES PRESENTAN SUS QUEJAS Y PIDEN AMPARO

CHILLAN 19 — Poco después de las 15 horas se reunieron en la Intendencia los comerciantes, industriales, agricultores y vitivinicultores.

Especialmente invitado concurrió el Ministro de Fomento, señor Adolfo Ibáñez.

En esta reunión las personas aludidas presentaron al señor Ministro un memorial que contiene los siguientes puntos y el cual fué contestado en la forma que se indica:

1. Mejora de las carreteras de la Provincia.

Sobre esto el Ministro expuso que de acuerdo con lo expresado en otra oportunidad, pronto se celebrará un vasto plan de construcción debidamente fiscalizada, en forma que se pueda afrontar empréstitos de mayor importancia con este mismo objeto. Además les manifestó que tuvieran un poco de paciencia a fin de que las obras resultasen cuidadosamente ejecutadas.

2. Obras de irrigación.

Sobre el particular el Ministro expresó que estas obras se encuentran en el mismo caso que las carreteras.

Revisión de las tarifas ferroviarias.

El señor Ibáñez manifestó que esta revisión se haría en conformidad al plan que tiene trazado el Gobierno que contempla el estudio de la red ferroviaria, de los caminos, puertos de marina mercante y aéreos.

4. Implantación de una escuela industrial.

El Ministro estima que el ideal, tanto de la escuela industrial, como de la agrícola, debe ser una institución que se costee por sí misma y en la que los alumnos sean verdaderos productores.

5. Crédito Bancario.

El Ministro solicita se le remitan los datos precisos sobre el estado de los balances del movimiento comercial de las personas que solicitan, estos créditos.

6. Restricción de los feriados y de la jornada de ocho horas.

Responde el Ministro que a este respecto se estudia un plan de restricción de los feriados, como así mismo la modificación de la ley que fija la jornada de ocho horas con el objeto de convertirla en mayor jornada con aumento de los salarios.

En nombre del Gobierno el señor Ministro solicita que los representantes de los productores formen una asociación, ya que el Ministerio de su ramo ha expresado en repetidas ocasiones que sólo se entenderá con industriales y comerciantes por intermedio de las respectivas asociaciones.

A continuación los vitivinicultores le hicieron entrega de un memorándum que consigna sus aspiraciones.

1. Zona seca.

El memorial se refiere a la necesidad de revisar la legislación respectiva con relación a las bebidas fermentadas para no impedir su consumo en el país.

El Ministro manifiesta que la política de los vinicultores debe orientarse en el sentido de aumentar la exportación de vinos finos con el objeto de descongestionar el país, pues las estadísticas demuestran una disminución apreciable de vino en el interior. Recomienda especialmente dedicarse a la venta de uva. Relaciona este punto con la cuestión transporte y formación del plan general de transporte y organización de las ventas.

Expresa también la necesidad de mantener la exportación de uva a la República Argentina y se refiere a las gestiones hechas en este sentido.

2. Estudio y aprobación de la ley sobre cooperativas.

El Ministro solicita de los interesados la formación de cooperativas y que presenten un estudio en el que se contemplan estos puntos, a fin de que así se ayude a la labor del Gobierno para que se haga una cosa práctica y útil.

3. Comercio exterior de las uvas.

Sobre este punto el Ministro manifiesta que hay necesidad de propender a un mayor intercambio comercial con Argentina a base de mutuas concesiones y revisión de tarifas.

Ofrece proporcionar datos referentes a la conveniencia de esa política.

En cuanto a la política agraria que dice relación con las leyes tributarias, el Ministro ruega precisar datos para hacer un estudio concienzudo sobre el particular.

En lo referente a las modificaciones de la ley de alcoholes el Ministro expresa que no hay posibilidad de que el Gobierno modifique estas disposiciones en la Zona Norte.

4. Celebración del Congreso Vitivinícola de Enero próximo.

A este punto el Ministro expuso la conveniencia de que dicho Congreso se celebrase a fines de 1928, en razón de que el Ministerio tiene múltiples tareas que dependen de las actividades directas de esta repartición.

Insiste ante los vinicultores en la necesidad de que constituyan una asociación con el objeto de que el Ministerio pueda atenderlos de acuerdo con las normas fijadas.

Después de esta reunión el Ministro efectuó una detenida visita a la Escuela Industrial.

DISCURSO PRONUNCIADO EN LA QUINTA AGRICOLA DE CHILLAN POR EL TENIENTE RENE MONTERO

EN EL ALMUERZO OFRECIDO A S. E.

(Versión taquigráfica)

Excmo. señor, señores Ministros, señores.

Esta grandiosa manifestación en que, junto con las personalidades más prestigiosas y representativas de la provincia, se han dado cita los elementos populares que con abnegación patriótica colaboran en las lides de la producción y del esfuerzo, es una expresión vigorosa de la nueva y potente democracia que se está formando en el país, sobre las sólidas bases del orden, de la cooperación social y del trabajo dignificador.

Tiempo era ya, señores, que ese falso concepto democrático que hizo oscilar durante más de treinta años la vida nacional y las instituciones republicanas, sobre el fraude y el engaño, sobre la prevaricación y la deshonestidad, sobre la licencia y el libertinaje, sobre la anarquía y el desorden, evolucionara hacia una concepción más elevada y sólida de la verdadera democracia, que en los tiempos que corren, y con las modalidades cada vez más complejas que intervienen en la vida de los pueblos, se funda más bien en el cumplimiento severo y estricto de los deberes que el bienestar de la colectividad impone al individuo, que en el uso de los derechos y libertades que éste pudiera ejercer en forma ilimitada con desmedro y a veces con grave daño de los intereses mucho más respetables de la comunidad social y del país. Este extravío lamentable de la conciencia democrática que han debido sufrir muchas naciones; que ha precipitado a unas al borde del derrumbe, y ha hecho que otras, ante la inminencia del peligro, se apartaran con presteza del camino fatal, es el mismo que ha señalado con un estigma degradante la vida pública chilena de los últimos seis lustros, que ha manchado en forma innoble nuestra historia política, y que ha contribuido finalmente a deformar la mentalidad y el espíritu de toda una generación de ciudadanos.

La Revolución Francesa, grande por el ideal filosófico y social que la inspiró, fué, sin embargo, en sus proyecciones ulteriores, como ha ocurrido siempre en las convulsiones sociales, provocadas por un largo período de inmoralidades, de injusticias, y de irritantes privilegios, más allá del límite señalado por la equidad, por los intereses de la sociedad humana y por sus propios iniciadores y apóstoles. Como una reacción natural del estado de cosas anterior, exaltó el principio de la libertad hasta barrenar los cimientos mismos en que descansan el interés colectivo y la estabilidad del Estado. Redactó el Código de los Derechos del Hombre, que repetido de boca en boca, traspasó las fronteras gloriosas de la Francia, repercutió en los ámbitos del mundo, fué a estremecer el corazón de los pueblos y a grabarse indeleblemente en la conciencia humana. Pero, desde entónces, señores, es preciso decirlo, el mundo cojea. La revolución le dió uno de los grandes pedestales del progreso y de la felicidad de los hombres: le dió el Derecho. Pero, ¿qué es el Derecho, qué es la Libertad, cuando falta la conciencia del Deber, de las obligaciones que el individuo tiene para con la colectividad, de las justas moderaciones y hasta de los sacrificios a que debe someter su libre albedrío, en provecho de la patria, primero, en homenaje a la Humanidad, después?

Por eso, si la Revolución quiso establecer un justo equilibrio entre lo que el hombre tiene derecho a reclamar para sí, y lo que tiene el deber de ofrendar a sus conciudadanos, debió, junto con la Declaración de los Derechos Individuales, hacer la declaración no menos solemne de los Deberes del Hombre.

No lo hizo; y de ahí que las democracias modernas adolecieran de una estructura moral y política trunca e imperfecta; de ahí los vicios que la organización institucional de algunos países ha demostrado últimamente en forma de trastornos políticos y sociales que han conmovido al mundo entero; de ahí la corrupción más o menos honda que se ha apoderado de los hombres y de las instituciones en casi todas las naciones que fueron a inspirar sus Cartas Fundamentales en los principios de la Revolución Francesa; y de ahí, por último, el grado de progreso y de potencialidad económica que alcanzaron países como Alemania y Estados Unidos, donde la libertad estuvo siempre severamente limitada por el interés público, y donde la grandeza del Estado fué en todo momento consigna y superior aspiración de gobernantes y de gobernados.

Los destellos fulgurantes de la tea revolucionaria, que deslumbraban a la Europa, traspasaron, señores, la inmensidad de los mares, y vinieron a iluminar también con resplandores de apoteosis, la gran epopeya de la Independencia americana. Las dulces y turbadoras emanaciones de Libertad, que los vientos del Atlántico traían hasta las costas de la América lejana, refrescaron el corazón de las jóvenes nacionalidades de este Continente, y ellas, en un arranque incontenible, en un ímpetu gigante que venía de más allá de la vida, que venía acaso de las profundidades remotas de la vieja estirpe americana, rompieron en jornadas gloriosas, que tanto honraron al vencedor como al vencido, los fuertes lazos con que la noble y señorial España las mantenía unidas al cetro ibérico.

Estas circunstancias históricas repercutieron fuertemente sobre la naciente democracia americana impregnándola del espíritu político y de la filosofía individualista que reinaban en Francia a fines del siglo XVIII. No escapó nuestro país, señores, a esa influencia, y pruebas de ello encontraréis a lo largo de toda nuestra vida independiente.

Tal influencia, contenida en los primeros años por el muro severo de la autoridad presidencial, irrumpió violentamente cuando esa autoridad fué quebrantada, con pretextos fementidos, en las manos del mandatario que precisamente más que ninguno otro había sabido ponerla al servicio de sus conciudadanos y del engrandecimiento de su Patria.

Se inicia, señores, con la caída del Presidente Mártir, el período que yo llamaría la Noche Triste de nuestra historia política, noche cuyas tinieblas de luto y de vergüenza son traspasadas por ese fanal deslumbrante en su genial clarovidencia, que es conocido con el nombre de "Testamento Político del Presidente Balmaceda". Todos los tristes vaticinios con que el ilustre mandatario amonesta a la posteridad en ese documento histórico, se ven cumplidos: los partidos políticos, rebeldes a toda disciplina, divididos y anarquizados, claudican de sus programas, violan sus sagrados deberes y se convierten en trincheras infectas de ambiciones e intereses; en sus resplandecientes estandartes muere el ideal, se cobija el lucro y se ocultan las más torpes pasiones; el Congreso Nacional, constituído en dictadura irresponsable, no se ya el templo majestuoso de las leyes: es el foco máximo de la desorganización del Estado; es el muro donde se estrella y mutila cualquier propósito de bien público; es la rémora de todo progreso; y llega a ser, en momentos de extrema decadencia, algo así como la Bolsa Central del gran Mercado de la Política. El culto de la Libertad permite a los fariseos merodear a su augusta sombra; en su nombre se despoja al Estado; en su nombre se cercenan los caudales públicos; en su nombre se cometen toda clase de tropelías y de injusticias; en su nombre se demuele el orden y se ultraja el prestigio de la República; en su nombre, por último se predica el comunismo y se injuria a la Bandera y a la Patria...

Pero llega, señores, un momento en que esas fuerzas misteriosas de supervivencia que los pueblos, como los individuos, guardan ocultas en lo más escondido de su ser, se alzan en un gesto de suprema altivez ciudadana, en un empuje de incontenible fervor cívico, y arrasan con la galega oprobiosa de ese régimen funesto. Esas fuerzas se plasman en el más vigoroso, en el más sano, en el más digno de los organismos nacionales, y junto con él, de acuerdo con él, identificadas fuertemente con él, emprenden la ardua tarea de salvación pública que desde hace tres años está presenciando el país. Y la obra grandiosa de reconstrucción nacional, esa obra que en otros países y en situaciones análogas, no se ha realizado sin que se derramen torrentes de sangre y sin que se consumen los más crueles sacrificios, se emprende, con paso vacilante, primero, con serena firmeza y definidos rumbos mas tarde.

El país entero, cansado de un régimen nefasto y corrompido, que cae en virtud de su propia inconsistencia, se alza en un ansia incontenible de regeneración y de progreso, y unge mandatario del pueblo, en una justa electoral que ha de ser por siempre memorable en los anales de nuestra dilatada vida cívica, al ciudadano eminente cuyo espíritu superior sabe infundir en el alma ciudadana y proyectar sobre el país la luz propicia de un nuevo y generoso optimismo, el calor vivificante de una nueva y emocionada esperanza.

Señores, un índice feliz marca hoy los destinos de la Patria. Ya no hinchan las velas de la nave del Estado otros vientos que no sean los del bien público; ya no desvían su rumbo los intereses creados, que son inexorablemente destruídos cuando se oponen a su paso; ya no señala su camino sino la estela luminosa y blanca que como el surco generoso abierto en la tierra, es símbolo de obras fecundas y recuerdo permanente de virtudes. Terminó ya el reinado del desorden político, de la indisciplina social, de la bancarrota económica, de la apatía y del enervamiento ciudadanos. Con nuevo y vigoroso ritmo de vida, la noble savia del esfuerzo, del trabajo y de la cooperación, circula por el organismo nacional reconstruído.

La armonía de los Poderes Públicos, restablecida sobre comunes propósitos de bien nacional,; las finanzas en vías de franco resurgimiento; la autoridad restituída en su antiguo prestigio; la justicia al alcance de los humildes, y pareja e inflexible tanto para el rico como para el pobre; la administración pública regenerada de sus viejos vicios y en condiciones ya de dar su máximo rendimiento; el orden social consolidado sobre las bases de la equidad y de la justicia; la producción nacional amparada y estimulada por el Estado, y la nueva educación como cauce fecundo y luminoso por donde han de llegar hasta las generaciones del porvenir las conquistas materiales y espirituales de esta hora de intensas realizaciones; tal, señores, en algunas de sus aristas más sobresalientes, es el edificio construído en pocos meses por un Gobierno que al iniciar su obra admirable, no encontró, muchas veces, para fundar sus cimientos, otro sitio que el vacío de la incomprensión, otro lugar que el terreno movedizo de las intrigas y de los odios estériles.

Pero, señores, del mismo modo que el labriego antes de sembrar la semilla, y para que ésta fructifique, limpia la tierra de abrojos y de malezas infecundas, así también el actual Gobierno, para realizar esta intensa obra de bien público, debió limpiar el país de los gestores inmorales que nutrían su voracidad en el patrimonio nacional, protegidos y escudados por las altas situaciones políticas o sociales que habían alcanzado al abrigo de un régimen en que siempre la audacia saltó airosa, en que nunca fueron derrotados la hipocresía y el engaño.

Esa Ley de las Leyes, que se llama la Salud del Pueblo, exigía el alejamiento del país de tan malos ciudadanos, y un Gobierno que se había levantado en nombre de esa Ley Suprema y para defender sus ultrajados fueros, no podía excusarse ante el país ni habría encontrado justificación ante la Historia, si no hubiera señalado el camino del destierro a los que mantuvieron en el exilio durante tantos años a los intereses del país, a su progreso y grandeza.

Señores: en la terrible lucha empeñada entre las antiguas y corrompidas prácticas y los nuevos y saludables principios que sustenta el actual Gobierno, vale decir, en esta lucha decisiva entre el bien y el mal, de que ha sido testigo y escenario nuestra Patria, ha triunfado el Bien. Los laureles del vencedor tienen, en este caso, la belleza imponente de las cosas eternas, y el pueblo, que es justo; el pueblo, que es honrado; el pueblo, que no se engaña, porque, como decían los antiguos, representa la voz de Dios, los ha colocado ya, en una muda y solemne deliberación de corazones, sobre la frente serena del Presidente de la República.

Señores: bebamos por la prosperidad de la Patria, bebamos por la salud del Excmo. señor Ibáñez."

EL DISCURSO DEL INTENDENTE DE ÑUBLE ARTURO MONTENEGRO

CHILLAN, 19.—El Intendente de la Provincia, señor Arturo Montenegro, pronunció en el banquete de la Quinta Normal el siguiente discurso:

"Cábeme el alto honor de ofrecer esta manifestación al Primer Mandatario de la República, como un homenaje de admiración que los hijos de Ñuble le ofrecen. Los que tenemos la suerte de conocer la idiosincrasia de esta provincia, estamos en condiciones de aseverar que todos los espíritus de los aquí presentes vibran ante el regocijo que experimentan con motivo de vuestra presencia. Aquí se os quiere con sinceridad, aquí se reconoce y aplaude la magna obra de vuestro Gobierno, así se admira su criterio y rectitud y se vitorea a la autoridad y autor de los postulados del 23 de Enero.

Aquí, el criterio público os ha colocado en el sitial de las grandes Presidentes de Chile: En fin, en vos se cifren todos los anhelos de grandeza y prosperidad nacional.

El Comité organizador de esta fiesta, conocedor del gran cariño que tenéis por el pueblo, se ha complacido en hacerlo representar por distintas comisiones obreras que se sientan a vuestro alrededor. Estos exponentes del trabajo Excelentísimo señor, lo son a la vez de orden, moralidad, cultura y espíritu público. Los capitalistas se sienten satisfechos con este elemento obrero y las pequeñas dificultades habidas entre el capital y el trabajo han sido resueltas en forma satisfactoria y según el espíritu legislativo social. Excelentísimo señor, no cumpliría con mi deber de Intendente sin solicitar de vos la realización de los siguientes tópicos que son el sentir de todos los habitantes:

1.o El problema de la electricidad, que así podríamos llamar al aprovechamiento de los ríos Chillán, Renegado y Diguillín para electrificar el ferrocarril y las industrias entre Ñuble y Concepción. La realización de esta idea traería consigo un enorme progreso regional, hecho que hasta sentir el nacimiento de nuevos centros industriales.

2.o El problema del regadío. Año tras año disminuye el caudal de los ríos Ñuble y Chillán, ocasionando enormes daños a la agricultura de la provincia; por esta causa existe una imperiosa necesidad de construír grandes tranques en los cursos superiores de estos ríos a fin de prevenir daños de mayores proporciones.

3.o El problema ferroviario. Chillán en primer término dispone de un ferrocarril hasta Recinto. Una necesidad de salud nacional exige que dicha vía se prolongue hasta "Las Trancas" Y si fuera posible construír allí un verdadero balneario, a fin de servirse de él más tiempo al año. El actual ferrocarril está bien servido; pero crecidos fletes limitan su uso por los agricultores, que prefieren hacer por tierra el traslado de sus productos a Chillán.

Por lo de más, parte de la cuidad de Yungay, capital del departamento que lleva su mismo nombre, el abominable servicio ferroviario que de Monte Aguila se dirige a Antuco. Esta explotación está en manos de una compañía particular y constituye una vergüenza para el decoro nacional. Se impone que esta empresa pase a poder del Estado y que se haga llegar el desvío desde la estación de Cholguan hasta la ciudad de Yungay, digna de mejor suerte.

4.o Obras de saneamiento. Como ciudad, Chillán es víctima durante los inviernos de grandes inundaciones, que ponen en peligro los barrios. Estas destruyen los caminos, que son obras de arte, y es absolutamente necesario hacer desagües para los canales y esteros que inundan los campos y aún la ciudad misma. Los diversos estudios hechos sobre este particular permiten valorizar los trabajos en $ 200.000.

5.o El problema de la edificación fiscal. La nefasta política gubernativa de terminar un edificio fiscal y entregarlo a su propia suerte, ha sido la causa de su prematura destrucción. Los Liceos, Escuelas, Juzgados y Cárceles se han edificado en esta provincia en el año 19[illegible] hallan en el más lamentable estado de conservación, y algunos de ellos amenazan ruina. Gobierno no acuerda fondos para reparaciones.

En Yungay, la edificación fiscal está representada por las Escuelas de Hombres y de Letras, la casa de la Gobernación, la Oficina de Impuestos Internos y el Juzgado de Letras. En la casa de la Gobernación son decentes e higiénicos. En la casa de Impuestos Internos y el Juzgado de Letras, sólo fué posible habilitar salas. Los hospitales para Hombres y Mujeres se han desempeñado como hospitales, pero no lo son. Su situación actual es, en realidad, de ruina. Se ha tratado de edificar sin pérdida de tiempo, pero para edificar sin pérdida de tiempo, pero para edificar sin pérdida de tiempo, pero para

Ayer se iniciaron las festividades de la Semana Penquista

LA METROPOLI SUREÑA VESTIRA DE GALA DURANTE SU TRADICIONAL FIESTA. — PREPARATIVOS

PARA RECIBIR A S. E. Y COMITIVA PRESIDENCIAL. — EL PROGRAMA DEFINITIVO

(DE NUESTRO CORRESPONSAL, POR TELEGRAFO)

CONCEPCION, 19—Por primera vez en su historia, la ciudad de Concepción asiste a un espectáculo de la magnitud y brillo del que se inicia mañana bajo los más favorables auspicios. Parece que hasta la naturaleza ha querido también contribuir al lucimiento de las fiestas de la Semana Penquista, pues el mal tiempo que ha reinado últimamente se ha ido componiendo paulatinamente, quedando sólo nubes que cruzan el cielo de tarde en tarde no harán sino prestar mayor colorido a todo cuando se une para que las fiestas penquistas sean el más grande suceso.

LA CIUDAD DE GALA

Desde hace dos o tres días viene engalanándose en forma considerable la ciudad. Sus calles son incesantemente cruzadas por una enorme multitud que de todas las provincias centrales y australes han venido a la vieja capital del Sur a convivir sus horas de alegría y a participar en los diversos torneos y justas que ocuparán los siete días del programa.

Los paseos, los teatros, cafées, etc. se ven totalmente llenos de público, dando la ciudad de Concepción una nota de animación y de alegría como nunca se había visto.

Los paseos están siendo profusamente arreglados e iluminados. La Intendencia Municipal no descansa en su propósito de presentar la ciudad bajo el más cuidadoso aspecto.

MILES DE PERSONAS DE TODAS PARTES

El corresponsal de "La Nación" ha tenido oportunidad de imponerse en la secretaría del Comité de La Semana Penquista de los cálculos y detalles que tiene acerca del número de personas que concurrirán a las fiestas de esta Semana, pudiendo afirmar que ellas llegarán a varios millares.

EL HOSPEDAJE

Como ya lo hemos dicho en anteriores informaciones, se ha dado toda importancia al problema del hospedaje, pues se ha querido que todos los visitantes de la ciudad dispongan fácilmente de casas donde hospedarse.

Mediante las activas gestiones que practicó y gracias a la generosa hospitalidad nunca desmentida que caracteriza a Concepción, este grave problema ha quedado resuelto en forma altamente satisfactoria. Junto a la secretaría general del Comité se instaló un bureau de hospedaje, donde se inscribieron todas las personas que podían proporcionar piezas y camas. Allí mismo han pasado todas las personas que buscaban hospedaje, siendo inmediatamente atendidas.

EN LA SECRETARIA

Esta tarde el corresponsal estuvo en la secretaría general de las fiestas donde, galantemente atendidos por el personal, pudo tomar nota de todos los detalles de las fiestas.

El trabajo que desarrollan los secretarios es realmente abrumador, pues a más de tener que despachar una inmensidad de asuntos de orden interno y relacionados con la organización de los diversos números, deben atender las consultas de innumerables personas que acuden hasta allí en busca de informaciones y en consulta, además de tener que atender la inscripción para los diversos torneos y concursos.

AFICHES Y PROGRAMAS

La ciudad ha sido verdaderamente empapelada con el hermoso affiche de las fiestas, del que es autor el conocido pintor Arturo Pacheco Altamirano.

Desde el Viernes ha sido también profusamente repartido en todas partes el programa de las fiestas; un hermoso libreto impreso con todo lujo en el cual las personas interesadas encontrarán toda clase de detalles de las fiestas.

AVIONES

Desde hace algunos días se encuentran en Concepción dos aviones que concurrirán a las fiestas y que el Viernes harán una exhibición en el Club Hípico, con motivo de la parada militar y naval.

LA VENIDA DE S. E.

Un inmenso entusiasmo ha despertado en todos los círculos el anuncio de que S. E. el Presidente de la República, Excmo. señor don Carlos Ibáñez del Campo, acompañado de algunos Ministros de Estado y de una selecta comitiva vendrá a honrar con su presencia las fiestas de la Semana Penquista.

Concepción entero se apresta para tributar al Excmo. señor Ibáñez una recepción verdaderamente grandiosa.

El Comité de Fiestas ha designado ya una comisión especial, formada por las autoridades locales y distinguidas personalidades de la sociedad penquista que recibirán a S. E. y comitiva en los andenes de la Estación de los Ferrocarriles.

Mañana Domingo se ofrecerá en el local de la Exposición Agrícola un gran banquete a la chilena en honor del Presidente de la República y Ministros.

En la noche los distinguidos huéspedes serán objeto de una brillante comida en el Club Concepción, seguida de un gran baile social.

COOPERACION DE LAS COLONIAS EXTRANJERAS

Llama especialmente la atención la forma entusiasta y decidida cómo todas las colonias extranjeras han cooperado a la realización de estas fiestas, esmerándose cada una de ellas porque tengan el mayor lucimiento.

EL EMBAJADOR ITALIANO

Concurrirá a las fiestas penquistas el Embajador de Italia, Excmo. señor don Carlos Garbasso, quien será objeto de las más brillantes manifestaciones de parte de la colonia italiana. El Excmo. señor Garbasso asistirá a la gran velada que en homenaje a Volta ha preparado la colonia italiana. Dicha velada se realizará mañana Domingo en el Teatro Concepción.

PROGRAMAS PARTICULARES

Además de los números que ha preparado el Comité Organizador, los particulares han querido contribuir a estas fiestas, preparando algunos números que, sin ser parte del programa oficial, contribuirán al brillo de ellas.

Entre estas puede citarse las veladas que han organizado los teatros y cines, los que darán funciones especiales, habiendo traído algunas empresas espectáculos de importancia para estos días. También merece citarse la inauguración de un moderno salón de café, el Dancing Hall, que será sin duda número de gran atracción.—(Silva).

Ayer comenzaron las festividades

CONCEPCION, 19.—Con la velada que se realizó esta tarde en el Teatro Concepción se dió comienzo a las festividades de la Semana Penquista. Dicha velada fué encomendada al Comité y el Liceo de Niñas hizo números que fueron ruidosamente aplaudidos.

El Intendente Municipal y presidente del Comité de Fiestas, don Zenón Urrutia Manzano pronunció el discurso inaugural.

Hoy se abrió la exposición fotográfica organizada por la Sociedad de Fomento de Concepción y que ha sido visitadísima por el público.

A las 18 horas se inauguró el dancing de la calle Caupolicán con una enorme concurrencia.—(Silva).

Llegadad el Embajador italiano.

CONCEPCION, 19.—En la mañana de hoy llegó a ésta el Embajador italiano, Excmo. señor Carlos Garbasso, acompañado del Cónsul General de Italia.

En la Estación lo esperaban el cónsul en Concepción, señor Mario Galbiatti y autoridades de la colonia.

El Embajador visitó en la mañana a las autoridades civiles y militares.

A las 11 horas la Dirección de "El Sur" le ofreció una copa de champagne, pronunciando el brindis el Director don Luis Silva de la Fuente y contestando en brillantes frases el Excmo. señor Garbasso.

A continuación habló el cónsul señor Galbratti y el propietario de "El Sur", don Aurelio Lamas Benavente.

En la tarde, acompañado del cónsul, visitó a Talcahuano, en un carro especial.

Allá fué cariñosamente atendido por la colonia residente.

A las 21.30 horas se le ofreció un gran banquete en el Club Italiano de Concepción.—(Silva).

Animación en Concepción

CONCEPCION, 19.—En estos momentos reina en la ciudad un enorme entusiasmo y se ansia la llegada del Presidente de la República. Los hoteles, casinos y restaurant están repletos de gente.—(Silva).

EL PROGRAMA DE HOY

CONCEPCION, 19. — Mañana Domingo, poco después de la llegada del Excmo. señor Ibáñez, que está anunciada para las nueve horas, se procederá a la inauguración de la Exposición de Arte e Industrias Femeninas, torneo en el que pronunciará el discurso de estilo el comisario de él, don Aníbal Pinchiera Toro.

Esta exposición promete tener inusitado brillo, pues basta decir que a ella han concurido liceos de otras provincias, como el de Los Angeles, cuya directora, la señora Ester Pacheco de Naranjo no ha omitido esfuerzos para presentar un hermoso pabellón. Por ser este el Liceo que viene de más lejos, bien se merece una mención especial.

A las 12.30 horas, el Excmo. señor Ibáñez y comitiva asistirá al gran almuerzo a la chilena que se le ofrecerá en el local de la Exposición Agrícola e Industrial.

A las 14 horas se llevará a cabo la inauguración de la exposición agrícola e industrial.

El corresponsal ha tenido oportunidad de visitar el local de la exposición, y se ha impuesto de que este torneo será uno de los más grandes realizados últimamente. Baste decir que suben de trescientos los expositores en la sección ganadera y de un centenar de casas comerciales en la sección industrias.

A las 13.30 horas, en la cancha de la Liga se realizará el match entre el seleccionado de Concepción con el Colo-Colo, lance que tendrá carecteres de un verdadero acontecimiento en el football sureño.

A presenciar este match llegarán mañana varios trenes de diversos pueblos.

A las 18 horas. Inauguración de los debates pedagógicos en la Asociación de Profesores, con asistencia de más de cuatrocientos maestros.

A las 21.30 horas. Velada solemne en el Teatro Concepción en homenaje a Volta, preparada por la colonia italiana.

A las 21.30 horas. Festival de bandas y fuegos artificiales en la Plaza Independencia

EL LUNES 21

A las 10 horas. El Embajador de Italia efectuará una visita a los establecimientos de Beneficencia.

A las 11 horas. Inauguración oficial del Congreso de Bromatología, auspiciado por la Junta Municipal de Sanidad, en la sala de honor del Municipio.

A las 14 horas. Gran concurso hípico militar en el recinto de la Exposición, con la participación de oficiales de diversos regimientos.

A las 18.30 horas. Inauguración del Curso de Perfeccionamiento para Médicos, organizado por la Universidad de Concepción. Conferencia que el profesor Dr. don Lucas Sierra dictará en el local de la Escuela de Farmacia y Química, sobre el estado actual de la Cirugía Abdominal.

A las 18.30 horas. Segunda clase del Curso de Perfeccionamiento para Maestros, en el salón de actos del Liceo, que versará sobre Biología Pedagógica.

A las 21.30 horas. Gran corso de flores en la calle Barros Arana, entre las de Caupolicán y Orompello. Premios a los mejores carros adornados.

EL MARTES 22

A las 10 horas. Segunda sesión del Congreso de Bromatología, auspiciado por la Junta Municipal de Sanidad.

A las 11 horas, sesión de trabajos clínicos por los dentistas, en el local de la Escuela Dental de Concepción, organizada por la Sociedad de Odontología de Concepción, a la cual han sido invitados todos los dentistas del país.

A las 14 horas. Paseo de animales en el local de la Exposición Agrícola. Domaduras de potros salvajes por gauchos argentinos.

A las 18 horas. En el local de la Escuela de Farmacia y Química, conferencia por el Dr. Lucas Sierra, la que versará sobre Obstrucción Intestinal.

A las 18.30 horas. Tercera clase del Curso de Perfeccionamiento para Maestros, en el salón de actos del Liceo. Versará sobre Psicología.

A las 18.30 horas. Juegos de basketball en la cancha especial del American College, con premios donados por el Comité.

A las 18.30 horas. Inauguración de la gran Tómbola de Beneficencia, organizada por las diversas sociedades de Concepción.

A las 21.30 horas. Fuegos artificiales, elevación de globos, biógrafo al aire libre en los alrededores del Parque Ecuador a cargo de la Colonia Española y participación de las diferentes bandas de músicos que se encontrarán en Concepción. Continuación de la Tómbola de Beneficencia.

EL MIERCOLES 23

CONCEPCION 9.—A las 10 horas.—Clausura del Congreso de Bromatología, organizado por la Junta Municipal de Sanidad.

A las 11 horas.—Sesión de trabajos clínicos en la Escuela Dental e inauguración de la gran exposición de artículos dentales.

A las 11 horas. Gran campeonato de tennis organizado por el Club de Tennis de Concepción, en el cual participarán todos los clubs de Valparaíso a Valdivia.

A las 14 horas.— Día nacional. Clausura de la Exposición Agrícola, Ganadera e Industrial. Carreras a la chilena, corridas de vacas, topeaduras, etc.

A las 17 horas.—Carreras de postas en el Parque Ecuador, con premios donados por el Cuerpo Consular de Concepción.

A las 18.30 horas.— Conferencia del doctor Guillermo Grant Benavente en el local de la Escuela de Farmacia y Química, que versará sobre el concepto actual de las enfermedades del riñón.

A las 18.30 horas.—Cuarto día del Curso de Perfeccionamiento para Maestros, organizado por la Asociación de Profesores. Tema: Pedagogía.

A las 21.30 horas.— Festival de bandas.

EL JUEVES 24.—DIA DE TALCAHUANO

A las 10 horas.—En carros especiales, los visitantes que lo deseen, se dirigirán a Talcahuano a participar en los festejos que el Comité especial de ese puerto ha preparado.

Programa que se desarrollará en Talcahuano, confeccionado de acuerdo con la Gobernación Civil y Alcaldía Municipal:

A las 8 horas.—Embanderamiento general de la ciudad.

8 a 16 horas.—Entrada libre a los Arsenales, Diques y demás establecimientos militares del Apostadero Naval que estarán en plena actividad, con la sola obligación de exhibir a la entrada carnet de identidad.

A las 16.30 horas.—Grandes regatas en la bahía, frente a los malecones de la Gobernación Marítima, auspiciadas por la Liga Comercial Deportiva. (Este acto será amenizado por una banda militar y durante él se hará una demostración del trabajo submarino de los buzos).

EN CONCEPCION

A las 11 horas.—Continuación del campeonato de tennis.

A las 14 horas.—En el local de la cancha de la Liga, gran revista gimnástica por las alumnas de los Liceos de Niñas de Los Angeles, Talcahuano y Escuela Normal.

A las 16 horas.—Quinto día del Curso de Perfeccionamiento para Maestros, en el local del salón de actos del Liceo. Versará sobre Filosofía Educacional.

A las 18.30 horas.—En el local de la Escuela de Farmacia y Química Industrial, el doctor Lipschutz disertará sobre: Untonomía del corazón. Problema del origen y conducción de los impulsos del corazón. La teoría neurógena y miogena.

A las 21.30 horas.—Gran baile de máscaras en la Plaza Independencia, la cual será cerrada en sus cuatro costados. Ocho bandas de músicos amenizarán el acto. Iluminación de las diversas avenidas.

EL VIERNES 25

A las 11 horas.—Continuación del gran campeonato de tennis.

A las 11 horas.—Clausura de la Exposición de Industrias Femeninas, en el local del Liceo de Hombres de Concepción.

A las 14 horas.—Concentración y parada militar y naval, con participación de los aviones.

A las 18.30 horas.—Segunda conferencia del profesor Lipschutz, en el local de la Escuela de Farmacia y Química, sobre los siguientes temas: El sistema de conducción de impulsos en el corazón. Su descubrimiento y su materia. La base experimental. Sus relaciones con la patología. Conferencia del doctor D. Víctor E. Villagra ,que versará sobre el "Valor diagnóstico de la estereoradiografía y tratamiento de la tuberculosis".

A las 18.30 horas.—En el local del salón de actos del Liceo, continuación del Curso de Perfeccionamiento. Tema de la clase: Cultura Artística.

A las 21.30 horas.—En el Teatro Concepción, gran velada teatral.

omdlJ7-CloeM2Sal19shrdlu cmaa

EL SABADO 26

A las 10 horas. Semi-finales de los campeonatos de tennis, organizado por el Club de Tennis de Concepción.

A las 14 horas.—En el gran velódromo de la Unión Ciclista de Concepción, grandes carreras ciclistas organizadas por esa institución, con participación de corredores de Temuco, Santiago, Valparaíso y Valdivia.

A las 14 horas. Ladies-meet.

A las 15 horas.—Día atlético organizado por el Club Esparta, con participación de atletas de todo el país.

A las 18 horas.—Fin de los Cursos de Perfeccionamiento para Maestros, organizados por la Asociación de Profesores de Concepción. Versará el Curso sobre: Organización General.

A las 18.30 horas.—En la Escuela de Farmacia y Química, fin del Curso de Perfeccionamiento para Médicos, organizado por la Universidad de Concepción, a cargo del doctor Lipschutz. Conferencia que versará sobre: La inervación extrínseca del corazón. El mecanismo hormonal de la inervación extrínseca. El mecanismo hormonal de la regulación extrínseca del corazón.

A las 21 horas.—Gran noche veneciana en la laguna de Las Tres Pascualas, la cual será iluminada totalmente. Habrá grandes regatas nocturnas, fuegos artificiales quemados en el centro de la laguna. Paseo en botes iluminados. Baile en la explanada, amenizado por cinco bandas de músicos.

EL DOMINGO 27

A las 10 horas.— Partida de la gran carrera de automóviles organizada por el Comité, entre Concepción y Nueva Aldea.

A las 14 horas.—Gran partido de foot-ball entre los equipos Deportivo Wanderers, de Valparaíso, y el Fernández Vial, de Concepción, en disputa de una valiosa copa.

A las 15 horas.—Carreras oficiales en el Club Hípico.

A las 21.30 horas.—Fuegos artificiales en el Parque Ecuador.

LA AVIACION MILITAR EN LA SEMANA PENQUISTA

EN EL DIA DE HOY SE REUNIRAN TRECE AVIONES EN CONCEPCION. — EL CAPITAN DON ALEJANDRO LAZO PARTE HOY AL SUR EN UN VICKERS

Como informamos en nuestra edición de ayer, a las 7.50 horas partió desde el Aedrómo "El Bosque" una escuadrilla de tres aviones Vickers-Vixen pertenecientes al Grupo Mixto de Aviación N.o 3 y piloteados por los capitanes señores Soza, Lagréze y Vallejos, con rumbo a Concepción.

OTRA ESCUADRILLA DE SIETE AVIONES

Más o menos a las 9.5 horas partió la escuadrilla de Aplicación de la Escuela de Aviación en raid a Osorno. Esta escuadrilla se detendrá en Concepción dos días, agregándose a ella en esta ciudad el comandante de la Escuela de Aviación, señor Arturo Merino Benítez, para seguir rumbo a su destino.

Forman esta escuadrilla dos aparatos Vickers-Vixen piloteados por los tenientes señores Urzúa y Solminihac, y llevando como observadores y operadores de radio y fotografía a los tenientes señores Rivera y Lepe, respectivamente, y cinco aparatos Wibauld monoplanos de caza, piloteados por el capitán Maldonado, que es el comandante de la escuadrilla, y los tenientes señores Del Villar, Fox, Paravich y Celedón.

Llegados a Osorno efectuarán levantamientos fotográficos de la región, haciendo avances hasta Puerto Montt, región de los lagos e isla de Chiloé.

Esta escuadrilla regresará a fines de la semana próxima, aterrizando en Chillán.

HOY VAN A CONCEPCION DOS APARATOS MAS

Hoy en la mañana parten a Concepción el comandante de la Escuela de Aviación, señor Arturo Merino, en un Wibauld, y el teniente señor Hurtado, en un Vickers-Vixen. Probablemente este último lleve como pasajero al capitán y actual subsecretario de Higiene y Previsión Social, señor Alejandro Lazo, que volverá en el mismo día.

TRECE AVIONES EN CONCEPCION

Con este motivo se reunirán hoy en Concepción trece aparatos, agregando a los ya enumerados el Curtiss del aviador civil señor Emilio Echegaray. Sin duda que este despliegue de aviones será una nota más para que la celebración de la Semana Penquista alcance todo el brillo que es de desear.

CONCEPCION, 19. — Esta mañana aterrizó en el fundo de don Alejandro Galaz, cerca del Club Hípico, una escuadrilla de aviación que ha venido a solemnizar con su presencia la Semana Penquista.

A las 10.40 horas aterrizó el Grupo Mixto de Aviación N.o 3, al mando del capitán señor Andrés Soza. Esta escuadrilla se compone de tres aviones Vickers-Vixen. El aparato N.o 4, lo piloteaba el capitán señor Soza, trayendo como pasajero al director general de Aviación, comandante señor Veloso. El avión N.o 8 era piloteado por el capitán señor Andrés Fuentes, conduciendo como pasajero al mecánico, cabo 1.o señor Avendaño; y el aparato N.o 14 lo piloteaba el capitán señor Alberto Vallejos, con el mecánico sargento 2.o señor Gutiérrez como pasajero. Esta escuadrilla partió a las 7.30 horas de El Bosque.

Posiblemente el Martes este grupo regrese al Norte, aterrizando en Cauquenes.

A las 11.30 horas aterrizó una escuadrilla de la Escuela de Aviación compuesta de dos máquinas Vickers-Vixen y cinco máquinas Wibauld. Como comandante de ella venía el capitán Maldonado. Trátase de aviones mono-plazas de caza. Los demás aviones venían piloteados por los tenientes señores Carlos Fox, Aurelio Celedón, Augusto Paravich y Juan Del Villar. Esta escuadrilla partió de El Bosque a las 9.10 horas. El Lunes seguirá a Osorno en viaje de instrucción.

A las 12.40 horas aterrizaron dos Vickers piloteados por los tenientes señores Solminihac y Urzúa. Junto con la escuadrilla viene el técnico, Mr. Hammond.

Antes de aterrizar, la escuadrilla evolucionó sobre la ciudad e hizo hermosas pruebas acrobáticas que eran entusiastamente aplaudidas por el numeroso público que en esa hora estaba en la Plaza Independencia.

En la cancha de aterrizaje los aviadores eran esperados por distinguidos jefes militares, destacadas personalidades de esta ciudad y periodistas.—(Silva).

EL DIA DE LA UNIVERSIDAD CATOLICA SE CELEBRO AYER CON GRAN ENTUSIASMO

LA REUNION EN LOS CAMPOS DE SPORTS DE ÑUÑOA FUE PRESTIGIADA CON LA ASISTENCIA DE MONSEÑOR ERRAZURIZ, EL NUNCIO APOSTOLICO Y EL MINISTRO DE INSTRUCCION PUBLICA

Con todo brillo se realizaron ayer los festejos del día de la Universidad Católica. Todos los alumnos con sus familias concurrieron dando así caracteres de grandiosidad a esta celebración que dejará hondos recuerdos entre los numerosos asistentes.

La Universidad Católica, que ha dado numerosos y serviciales ciudadanos al país, se vió ayer rejuvenecer en el recuerdo de tiempos pasados, cobijando bajo sus aleros a todos sus ex-alumnos, hombres ya, que siempre han tenido para ella un gesto de reconocimiento y un impulso de cariño.

Sus severas aulas acostumbradas a oir las sabias enseñanzas del maestro en medio del silencio de los alumnos, se vieron ayer agradablemente sorprendidas por risas y recuerdos de hombres que, después de saber pasado por ellas, han salido a la vida con el galardón de un título como justo reconocimiento a los años de estudio.

El vetusto edificio de la Alameda de las Delicias se mostró ayer como inundado de nueva vida y sus ventanas se abrieron todas como para lanzar a grandes bocanadas los recuerdos felices, las risas, la felicidad.

Fué una gran familia que festejaba el día de mamá.

LA MISA DE LA MAÑANA

En la mañana se verificó en la capilla de la Universidad una solemne misa que fué oficiada por el Encargado de Negocios de la Santa Sede Monseñor Ettore Felice, concurriendo a ella todos los alumnos, ex-alumnos y familias.

Después de ella se sirvió en los comedores del establecimiento un lunch desayuno a todos los asistentes.

UNA PARTIDA DE TENNIS

A continuación y en las canchas que posee en su interior la Universidad se desarrolló un interesante campeonato de tennis, en el que participaron numerosos alumnos especialmente invitados de la Facultad de Ingeniería. Después de una reñida lucha se proclamó solemnemente a los vencedores.

UN SALUDO AL Sr. ARZOBISPO

Un grupo de alumnos de la Universidad Católica pasó a saludar al Arzobispo de Santiago Monseñor Crescente Errázuriz y a agradecerle la sesión que ha hecho a la Universidad Católica de los Campos de Sports de Ñuñoa.

El señor Arzobispo agradeció a los alumnos este saludo, manifestándoles que en las manos de la Universidad estaría mejor que en ninguna este campo, pues ya que ella prepara intelectual y moralmente a un gran número de jóvenes, ahora podrá completar su labor interesándolos en la práctica del deporte.

LA FIESTA EN LOS CAMPOS DE SPORTS

Extraordinarios caracteres revistió la reunión que se verificó en la tarde de ayer en los Campos de Sports de Ñuñoa, con motivo de la celebración del día de la Universidad Católica, contribuyendo a darle realce la presencia de una concurrencia superior a dos mil personas, destacándose la presencia del Ministro de Instrucción Pública, don Eduardo Barrios; de los Obispos Mons. Edwards y Mons. Castro; del Director de Educación Física, y altos dignatarios de la Iglesia chilena y numerosas damas de nuestra sociedad.

La participación de destacados elementos de la Universidad de Chile dió margen a que el torneo adquiriera inusitado interés, recibiendo cada participante, los más calurosos aplausos del público.

La reunión comenzó poco después de las 15 horas, iniciándose con las series de 100 metros, en que cada concursante trató de lograr el puesto de honor para quedar clasificado para las finales.

Después de un corto descanso, se procedió a correr la final, interviniendo Pacheco, Lecaros, Bozo y Velasco, llegando en este orden a la meta.

El tiempo registrado en esta prueba igualó el record universitario, con 11" 2/5.

A continuación se procedió a desarrollar el tiro de la bala, interviniendo siete competidores.

Terminados los tiros reglamentarios, los jueces fijaron el siguiente orden: Velasco, Goecke y Ricci, con 11 metros para el vencedor.

Se siguió con el salto largo, con el siguiente resultado: Swart, de la Universidad de Chile, y Greene y Silva, de la Católica. Los medidores anotaron 6 metros 18 centímetros para Swart.

Correspondió a los 400 metros planos como prueba siguiente, interviniendo cuatro atletas por la Chile y tres de la Católica.

Dada la partida por el juez, el lote se puso en movimiento desarrollando un brillante trabajo que fué muy aplaudido. Al pasar el poste de los 350 metros, Dániel lograba destacarse en forma imperceptible para llegar a la meta con más de 2 metros sobre B. Gutiérrez, precediendo éste por cinco metros a Ruiz. Dániel se hizo acreedor a una salva de aplausos por la forma realmente magistral con que se colocó en el puesto de honor.

Para el salto alto, intervinieron los más destacados atletas de ambas universidades, especialistas para esta prueba.

El mejor salto con la vara a 1,72 1,2,1 pudo salvarlo Swart en el tercer impulso, con lo que se contentó. Los demás se disputaron los puestos inferiores, clasificándose segundo Valencia y tercero Santibáñez, los tres de la Chile.

La carrera de 1,500 metros, se desarrolló en seguida la que se verificó con extraordinario entusiasmo.

Confrontando los tiempos, se anunció 4,41 para el vencedor, que lo era B. Gutiérrez, de la Universidad Católica. El segundo lugar lo ocupó Díaz de la Chile y el tercero O. Palma de la Católica.

Se dió término el programa atlético universitario, con la posta de 4x450 prueba que constituyó un acontecimiento, pues el equipo vencedor compuesto por representantes de la Católica, quebró el récord universitario en dos segundos, lo que pone de manifiesto el entusiasmo y energías gastadas para lograr este fin.

MONSEÑOR ERRAZURIZ LLEGA AL ESTADIO

En los momentos en que se daba término a las pruebas de atletismo, se anunció la llegada de Monseñor Crescente Errázuriz, Arzobispo de Santiago, quien venía acompañado de su secretario privado, Prebendado don Agustín Erazo.

Inmediatamente de aparecer el Ilustrísimo Arzobispo, las diferentes bandas militares y particulares que amenizaban la reunión, rompieron con la Canción Nacional, mientras las damas y demás asistentes prorrompían con estruendosos vivas para el venerable anciano, el que retribuía las manifestaciones con movimientos cariñoso de sus manos. En pocos segundos su automóvil fué rodeado por los asistentes para tributar más de cerca sus respetos al ilustre metropolitano.

Después de las presentaciones de estilo, el señor Arzobispo hizo un recorrido total de la pista en su coche, causándole admiración la distribución del campo de juego, por lo que felicitó a sus poseedores.

Algunos minutos después, se procedía a repartir los premios a los vencedores de las diferentes pruebas, correspondiéndoles a S. S. Ilustrísima entregarlos personalmente, recibiendo de cada agraciado una muestra de respeto intertanto el público aplaudía.

Terminado este acto, el Ilustre Metropolitano bendijo al Estadio en una breve ceremonia, mientras los asistentes guardaban un religioso recogimiento.

En estos instantes, llegaban al Estadio el Internuncio Apostólico, Monseñor Ettore Felice, siendo recibido a los acordes del Himno Pontificio. La presencia de este distinguido diplomático la motivaba la bendición solemne del Estandarte de la Universidad Católica, acto que se llevó a efecto momento después, izándose el hermoso gallardete en medio de las delirantes manifestaciones de los concurrentes.

Puso fin a esta ceremonia, un hermoso discurso del distinguido Rector de la Universidad Católica, Pbro. don Carlos Casanueva, quien hizo resaltar la presencia por primera vez del venerable metropolitano en un acto de esta naturaleza y el regocijo de los católicos ante su augusta presencia. Se refirió también a los felices augurios para la vida de la Universidad, la asistencia del Representante de la Santa Sede en Chile, de quien se esperaba—dijo—días más felices para las colectividades religiosas.

El laureado poeta, señor Senen Alvarez de la Rivera, puso fin a la ceremonia, recitando una poesía alusiva al acto, que fué recibida entusiastamente,—por la hermosura de las estrofas.

EL LANCE DE FOOTBALL

Este número del programa deportivo se inició inmediatamente, llamando el árbitro, señor Luis Roatti, a los contendores, quienes estendieron sus líneas así:

Católica (Verdes)

Encina
Volpi Arjona
Salazar Benítez Gajardo
Ramírez Fallarés Ortíz
Magneres López
O
Jeria Morales
Vera Veloso Gómez
Castillo Leal Morelle
Vargas Castro
Zamora

Del Estado (en cuadro rojo y bl.)

Las primeras acciones se desarrollaron más o menos libradas, hasta los 10 minutos de juego, en que los listados, abrieron la cuenta.

Cinco minutos después, los Católicos fueron favorecidos con un tiro penal, a consecuencia de un foul cometido por un defensor contrario dentro de las 18 yardas reglamentarias, correspondiéndole a Fallarés convertirlo en el tanto de empate.

No bien se había regularizado el juego, los verdes se situaron francamente a la ofensiva, hasta culminar, que Ortíz, mediante un tiro cruzado y bajo, se anotaba el segundo goal para sus colores, punto que al final les reportaría el triunfo sobre su tenaz y entusiasta contendor, pues el resto del tiempo, que fué solamente de media hora por lado, y en toda la segunda etapa, el score no se modificó, llegando el término de la hora en esas condiciones, o sea con el triunfo de la Universidad Católica por dos tantos contra cero, y por consiguiente siendo ganador de la hermosa copa que se disputaba.

EL DESTINO DE GUSTAVO ADOLFO



Gustavo Adolfo está en un grave compromiso: el Presidente de la República espera de él que sea un "ciudadano laborioso, honesto y amante de la patria".

El semblante de Gustavo Adolfo denota en la fotografía cierta preocupación. No es para menos. Sabe que durante el resto de su vida esa esperanza del Primer Mandatario será para él un imperativo ineludible. Y aunque solamente tiene 6 meses, parece comprender lo que significa ser el séptimo hijo de don Felipe Bray y de la señora Julia Merino Díaz.

S. E. don Carlos Ibáez será su padrino. El próximo Domingo se efectuará la ceremonia que convertirá a Gustavo Adolfo en una cosa importante y en un predestinado.

Unos desean ser héroes, millonarios, hombres ilustres. Gustavo Adolfo ya tiene su camino sebalado: ser un ciudadano laborioso, honesto y amante de la patria. Sin saberlo, le ha correspondido el mejor destino, porque todo, todo lo demás, cabe en esas tres cualidades.

ANTE EL MINISTRO DE INSTRUCCION DESFILARON AYER DIEZ ESTABLECIMIENTOS EDUCACIONALES

LA PRESENTACION GIMNASTICA DE LOS LICEOS ADQUIRIO GRANDES PROPORCIONES. — LA CALISTENIA DE LA ESCUELA NORMAL "NUÑEZ"

Conforme lo habíamos anunciado, ayer se llevó a efecto en el Club Hípico la revista de gimnasia que venían preparando los siete Liceos de hombres de la capital, junto con las Escuelas de Artes y Oficios, Normal J. A. Núñez e Instituto Superior de Comercio.

Asistieron a este acto, el Ministro de Instrucción Pública, señor Eduardo Barrios, que lo presidió; el Sub-Secretario del mismo Departamento, señor Enrique Bahamonde; el Director General de Educación Física y Moral, Mayor señor Portales; los Rectores del Internado Barros Arana, el Instituto Nacional, el Liceo de Aplicación, el Liceo Amunátegui, el Barros Borgoño, el Valentín Letelier, el J. V. Lastarria, la Escuela de Artes y Oficios, la Escuela Normal y el Instituto Superior de Comercio.

SE DA COMIENZO A LA REVISTA

Una vez llegado al Club Hípico el Ministro señor Barrios, se inició el desfile de presentación, pasando, en correcta formación, luciendo sus uniformes de gimnasia, los establecimientos citados, cuyo paso fué recibido con entusiastas aplausos y vítores del numeroso público asistente al acto.

Sobresalieron en esta primera presentación, el Instituto Nacional, por el número subido de alumnos que presentara, el cual pasaba de los mil doscientos; el Internado Barros Arana, tanto por lo vistoso del uniforme atlético, como por la originalidad de su formación, escalonada por filas paralelas de mayor a menor, y la Escuela Normal Núñez, que presentó un selecto número de atletas y gimnastas del sistema calisténico.

LOS EJERCICIOS GIMNASTICOS

Bajo la dirección del señor García, profesor de Educación Física del Instituto Nacional, los alumnos, que pasaban de tres mil, encabezados por sus profesores de gimnasia, tomaron colocación frente a las tribunas el palco de honor.

Se dió comienzo inmediatamente a los ejercicios anunciados en el programa, obteniendo cada vez que terminaba uno de éstos, nutridos aplausos, tanto los participantes como el profesor que dirigía la revista.

Fueron estos ejercicios, una clase completa gimnasia, que se desarrolló correctamente, dando a conocer el grado de perfección que se ha dado a la enseñanza de la gimnasia en nuestros establecimientos educacionales.

LOS JUEGOS ATLETICOS

En seguida de algunos ejercicios respiratorios, dieron comienzo a los juegos atléticos, consistentes en carreras de postas, que dado el número crecido de participantes, se prolongaron por un espacio de tiempo bastante dilatado.

El público siguió con interés las peripecias de la competencia, en que participaron con gran animación todos los colegios concurrentes, la victoria de la fila del establecimiento que primero colocó la bandera en el poste final, fué recibida con aplausos nutridos.

LA GIMNASIA CALISTENICA DE LA ESCUELA NORMAL

Según rezaba el programa, la Escuela Normal, presentó, bajo la dirección de su profesor de Educación Física, señor Vera, una demostración de gimnasia Calisténica, haciendo ejercicios de box y esgrima, sin materiales.

Al compás de una de las bandas militares que amenizaron el acto, alumnos de este establecimiento dieron a conocer los principios fundamentales de este método de educación física, consistentes en ejercicios destinados a dar a los músculos la elasticidad suficiente para el desarrollo del aprendizaje y perfeccionamiento del box y la esgrima.

En seguida se efectuaron los ejercicios acrobáticos, demostrativos de las excelencias de este sistema gimnástico, consistentes en saltos de caballete humano, en el cual tomaron parte todos los alumnos de la Escuela Normal, que por la dificultad de los saltos, ya que llegaron a formar caballete hasta cinco muchachos, merecieron aplausos cariñosos del público y de las autoridades educacionales asistentes al acto.

CON EL MINISTRO DE INSTRUCCION Sr. EDUARDO BARRIOS

Al finalizar la revista, tuvimos ocasión de conversar breves instantes con el Ministro de Instrucción Pública, señor Eduardo Barrios, quien, refiriéndose al éxito alcanzado por la presentación de los establecimientos de su dependencia, nos dijo:

—Desde que he llegado a este recinto y empezado a ver el desarrollo de la revista, no he cesado de la admiración que me causa, tanto la correcta presentación de los estudiantes, como lo uniformidad y soltura con que se hicieron los ejercicios.

He querido felicitar a los Rectores y Directores de los establecimientos que se han presentado a este acto, por la forma tan loable con que se han presentado.

CON EL DIRECTOR DE EDUCACION FISICA, MAYOR PORTALES

Tuvimos ocasión de conversar también, con el Director General de Educación Física y Moral, Mayor señor Alfredo Portales, quien comentando la revista, nos dicé:

—Me ha llamado justamente la atención esta revista, en la que todo ha sido correcto y bien presentado: los alumnos y los ejercicios, tanto el acto de hoy, como el de igual índole de los Liceos de Niñas me han dejado una excelente impresión, y creo innecesario decir una vez más que la educación física en los establecimientos de instrucción del país, va adquiriendo cada día mayor importancia, siendo éste un factor decisivo en el mejoramiento y perfección de la raza.

Nueva institución

Un grupo de universitarios acaba de fundar una institución social con fines de acercamiento y de compañerismo trazándose por el momento un programa que consulta veladas de arte, literatura y difusión científica, recepciones sociales, excursiones, juegos deportivos, etc.

En la sesión inaugural se eligió el siguiente Directorio:

Presidente: don Ricardo Montero L.

Vice-presidente, don Ricardo Castillo.

Secretario, don Julio Tapia Carrasco.

Tesorero, don Max Tapia.

Socios, los señores: Mario Montero, F. Fernández, Jorge Tapia, R. Echeverría, E. Hernández, L. González, C. Martínez, V. Maldonado, Raúl Henríquez, M. vuiroz, A. Tigme, A. Velasco Ernesto Velasco, etc.

TEMPLO DEISTA

LA FACULTAD DE FILOSOFIA Y HUMANIDADES DE LA UNIVERSIDAD DE CHILE, PATROCINA UNA CONFERENCIA DEISTA.—LA CONFERENCIA DEL Sr. DON RICARDO COX MENDEZ, QUE ANTEAYER TUVO LUGAR EN LA UNIVERSIDAD, FUE ESENCIALMENTE DEISTA. — TODOS LOS MIEMBROS DE LA ACADEMIA DE CIENCIAS DE PARIS, SON DEISTAS. — LA RELIGION DEISTA, SEGUN DOCTRINA CHILENA. — EN TIEMPO NADA LEJANO, SERA ABRAZADA POR TODA LA HUMANIDAD.

AYER SE DIJO:

"El Universo (Naturaleza), es un círculo (Esfera), cuyo centro se encuentra en todas partes y la circunferencia en ninguna".

Pascal.

"La Naturaleza es un laboratorio de Dios al mismo tiempo que su obrero, como la oficina provista de un preparador, es el laboratorio del químico y del físico".

J. M. de la Codre.

HOY SE DICE:

"La Naturaleza es la gran Célula Universal, en cuyo Núcleo Central reside Dios. O, en otros términos: La Naturaleza es un laboratorio perfecto y eterno, cuyo químico es Dios".

MAÑANA SE DIRA:

QQue lo que hoy se dice es Verdad.

TEMPLO DE JEHOVA

Se le da el nombre de Jehová, como justo y honroso homenaje al pueblo de Israel, por haber sido éste el primer pueblo monoteísta, es decir, que tuvo la noción de un Dios, al cual le rindió culto según los ritos de aquellas épocas.

Los ángulos en que se basa el cimiento de este nuevo Templo Deista, son: NATURALEZA, CIENCIA, RAZON Y AMOR.

Los ángulos correspondientes en que se basa la techumbre, son ESTUDIO, TRABAJO, ORDEN Y CONFRATERNIDAD.

EL TABERNACULO

El orden de columnas significa: que todo lo que está fuera de la Ciencia y de la Razón es Ignorancia y Oscuridad.

Símbolos de las siete gradas:

1.o Adquirir conocimiento para salir de la ignorancia.

2.o Esfuerzo para perfeccionarse.

3.o Amor al trabajo y amor al prójimo.

4.o Cumplimiento de los deberes.

5.o Prudencia.

6.o Moderación en las pretensiones y en los deseos para evitar el orgullo, la envidia y la codicia.

7.o Valor y resignación en las desgracias, sostenidos por la Esperanza de un porvenir mejor.

LA MUERTE

En el solemne trance de la muerte, la alegoría significa que se apaga el candil de la vida terrena y se nos da la entrada a la Eternidad; la que se divisa por las cuatro ventanas de la Fe, Esperanza, Justicia y Caridad.

ALEGORIA SIMBOLICA SAGRADA

Adoptada oficialmente por la Hermandad Deista Universal como única representación gráfica de Dios en sus atributos.

G.—Gehová. Palabra sagrada de la Hermandad, con el significado de Dios en todas las lenguas.

El Círculo.—Significa la Absoluta Omnipotencia.

El Triángulo.— La sublime Inteligencia.

El Libro.— La Sabiduría Infinita.

EL ALTAR

Las gradas para subir hasta el Altar son tres:

1.o Estar animado de espíritu religioso.

2.o Tener la reputación personal pura y sin mancha.

3.o Poseer las aptitudes para la dignidad sacerdotal.

Sobre el Altar se colocan emblemas simbólicos de las potencias del Alma: Memoria, Inteligencia y Voluntad; y de los cinco sentidos corporales: la Vista, el Oído, el Olfato, el Gusto y el Tacto.

TODO EL CONJUNTO

La construcción y las inscripciones se ven y se comprenden con el radiante fulgor de la Verdad; como los objetos que son mirados a la clara luz del Sol de mediodía.

II

CONFERENCIAS DEISTAS

He procurado desarrollar las explicaciones en conferencias. Lógicamente la primera, por tratarse el aspecto científico, debería tener lugar en el Salón de Actos Públicos de la Universidad Nacional; pero mi buen deseo se ha estrellado con inconvenientes, como la falta de voluntad de un ex-Rector, la indiferencia del secretario del Ateneo y una disculpa inaceptable del ex-presidente de la Sociedad Nacional de Profesores.—"La Nación", 23 de Abril y 22 de Octubre del presente año.

III

En mi publicación "Veamos claro", "La Nación", 28 de Agosto de 1926, decía por ahí: ¿Podría alguien decir lo contrario? No sería raro; puede que no falte un profesor que se empeñe en hacer comprender que su filosofía es comparable a una caja vacía decorada con estampillas usadas de correo.

Del estudio que me ocupo, todo lo dicho desde el principio, "La Nación", 2 de Diciembre de 1923, hasta la publicación del 22 de Octubre ppdo, en "La Nación", no se ha borrado parte, frase, concepto, palabra alguna; todo, sin modificación, está totalmente en pie.

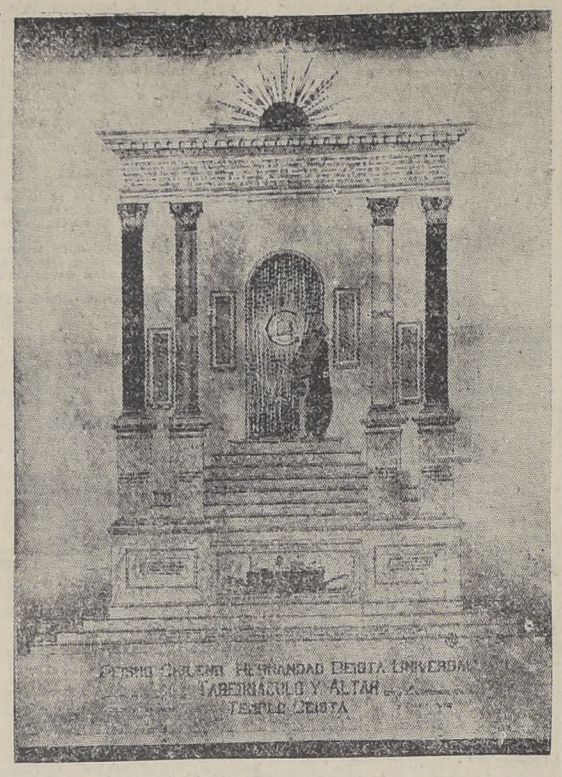
* * *

La prensa de esta capital dió la noticia que varios teólogos, filósofos, poetas y literatos comisionaron al distinguido tribuno, don Ricardo Cox Méndez, para que diera una conferencia según el siguiente tema: "Las ciencias positivas y la metafísica ante la Academia de Ciencias de París", según lo expresa la siguiente invitación:

"Los infrascritos, miembros de la Facultad de Humanidades y Bellas Artes de la Universidad de Chile, tienen el honor de invitar a Ud. a una conferencia que dará el señor Ricardo Cox Méndez en el Salón de Honor de la Casa Universitaria el Viernes 18 del presente, a las 18.30 horas.

El tema de la conferencia es: "Las ciencias positivas y la metafísica ante la Academia de Ciencias de París."—Crescente Errázuriz.—Luis Barros Borgoño.— Domingo Amunátegui Solar.—Carlos Casanueva.—Julio Vicuña Cifuentes.—Luis Campino.— Samuel A. Lillo.—Horacio Campillo.— Darío Salas.—Miguel Miller."

Debo decir que esta invitación, debió causarme cierta inquietud, algo como un ruido subterráneo que avisa una conmoción sísmica, como una ráfaga huracanada precursora de una próxima tempestad, para lo cual es preciso tomar precauciones. Asistí a la conferencia dispuesto a sacar notas, hacerme cargo de ellas con el objeto de comentarlas con las aclaraciones debidas. Al público que se ha impuesto del estudio de mi



doctrina Deista, no se le ocultarán las razones que me han debido asistir para prever una discusión borrascosa sobre una doctrina religiosa que me incumbe defender.

Pues bien. Ciertamente que el distinguido conferencista estuvo elocuentísimo; su verbosidad, nutrida de citas, fué brillante. En vez de ráfaga huracanada sopló una grisa fresca, tranquila, agradable, saturada de un aroma extraído del conservatorio de flores intelectuales del más preciado mérito con que se enorgullece la sabiduría humana. Los ilustres sabios de la Academia de Ciencias de París, son todos Deistas, por propias confesiones; el grosero materialismo, el panteísmo, el positivismo y el ateísmo son frutos pasados de madurez, desechados porque sólo sirven para perturbar la salud espiritual.

Debió ser así; se trataba de religión, el medio metafísico, paloma mensajera, que nos conduce entre sus alas a la presencia del Supremo Creador.

Lamento que el estrecho marco de este artículo no me dé espacio para dedicarle un párrafo especial, que ponga en transparencia el alto valor moral que refleja la magnífica conferencia del señor Cox Méndez. A nombre de la Hermandad Deista Universal, le ruego quiera participarnos una copia de su conferencia, como el libro "Dios ante lo Filosofía y la Ciencia", del doctor Julio Restat C., sea guardado en el archivo histórico para lección del porvenir.

Que al académico francés, M. Robert de Flers, se le ocurriera pulsar los sentimientos metafísicos relacionados con la religión a cada uno de los 74 colegas de la Academia de Ciencias de París; que éstos dieran sus contestaciones claras, francas y sinceras; que éstas fueran conocidas del periódico que les dió publicidad; que este suceso fuera conocido en Chile; que la Facultad de Humanidades y Bellas Artes de la Universidad de Chile patrocinará al señor Ricardo Cox Méndez para que en una conferencia pública diera a conocer estas declaraciones que tendrán influencias decisivas con respecto al Deísmo en la opinión del mundo; que esta conferencia tuviera lugar en la precisa víspera que "La Nación", como primicia al mundo, ilustrara sus páginas con el tipo único de Tabernáculo y Altar del Templo Deista para todos los pueblos de la tierra; este cúmulo de acontecimientos no son meramente casuales; se palpa la acción de una Voluntad Inteligente y Suprema que ordena y arregla las prácticas de la humanidad.

No faltará quien invoque el sentimentalismo en los sucesos luctuosos de épocas anteriores. Todos los hechos históricos, los naufragios, los terremotos, las guerras, no son otras cosas que simples detalles de las fórmulas y formas de transición con que se desarrollan los acontecimientos.

No tenemos por qué interrogar a Quien todo lo ordena con sabiduría infinita y omnipotente voluntad.

* * *

Como es del dominio público, que soy autor de un problema de metafísica, derivado de teorías que formulan hipótesis y sientan doctrinas basadas en la Ciencia y la Razón—"La Nación" 10 de Abril de 1925, 23 de Abril y 15 de Octubre ppdo.—, dicho problema no ha merecido de nadie refutación, crítica, observación ni siquiera un comentario adverso; en cambio, son numerosas las adhesiones de personas ilustradas y honorables, de lo más digno de nuestro mundo social.

Por ejemplo, un intelectual de muy vasta ilustración, que el Cuerpo de Farmacéuticos de Chile tiene a honor contarle entre los suyos, dice:

"Le felicita muy de veras por sus interesantes estudios sobre la Religión Deista."

"Vivimos tiempos de un crudo materialismo que desprecia las más hermosas iniciativas de perfección espiritual y todo esfuerzo en el campo de la metafísica resulta estéril."

"Con razón, Rodó, con su fino espíritu de filósofo, quiso oponerse con toda la energía de su gran corazón a la pequeñez espiritual de su tiempo y predicó, especialmente a la juventud de América, la excelsitud de la misión del espíritu en toda vida humana."

"Persevere, mi estimado amigo, en la difusión de la nueva doctrina que se apoya ella en muy sólidos fundamentos, borra las fronteras de las diversas religiones, acaba con los fanatismos tan perniciosos a la humanidad y satisface plenamente a las almas que se debaten inquietas frente a frente al gran problema.

"Algo hicieron ya en este sentido los filósofos de la antigüedad; con el progreso actual se puede ir mucho más lejos. ¡Persevere!"

IV

A

ANTECEDENTES DEL PROBLEMA DE METAFISICA

"La existencia de Dios mirada desde el punto de vista cosmográfico." "La Nación", 2 de Diciembre de 1923.

"La existencia de Dios mirada desde el punto de vista cosmográfico." "La Nación", 18 de Abril de 1924.

"Solución del problema de las religiones". "La Nación", 10 de Abril de 1925.

"Solución del problema de las religiosa." "La Nación", 10 de Abril de 1926.

Artículo relacionado "Una piedra preciosa arrojada con las piedras del camino." "La Nación", 1.o de Junio de 1924.

"La venida del Mesías, Gran Instructor." "La Nación", 1.o de Mayo de 1926.

"Veamos claro." "La Nación", 28 de Agosto de 1926.

"El ex-Rector de la Universidad de Chile y la Hermandad Deista Universal." "La Nación", 23 de Abril de 1927.

"Carta al Revdo. padre Luis Rodés." "La Nación", 15 de Octubre de 1927.

"Conferencia Deista en la Universidad." "La Nación", 22 de Octubre de 1927.

B

Quien haya prestado atención al origen, desarrollo, giro y demás circunstancias que han mediado en el estudio de mi problema de Metafísica que es conocido, cuya solución puesta en práctica deberá causar provechos positivos, podrá ver con la misma claridad con que veo yo, que mi carrera de Farmacia Industrial fué violentamente paralizada por causas sobrehumanas; no con otro objeto que con ese estudio diera cumplimiento a un mandato del Destino.

C

La imprecisión y vaguedad de la célebre frase del geómetra Pascal, encuentra en mi problema de Metafísica el argumento que soluciona natural y filosóficamente, es decir, científica y lógicamente, en forma precisa y clara, el concepto de la Naturaleza y, con ésta, la de Dios.

Ayer—año 1512— el polaco Nicolás Copérnico, médico y sacerdote, daba solución al problema más grandioso de la época: cual era precisar qué lugar le correspondía a nuestro planeta, la Tierra, en el sistema planetario alumbrado y vivificado por el Sol. Hasta entonces se creía que la Tierra era el centro del Universo, en torno del cual giraba la bóveda estrellada. Nuestra pequeña Tierra, en la cual vivimos como parásitos, sufrió cruel desengaño; después de considerarse la reina de la creación para la que El Todo se había hecho, pasó a ocupar el tercer lugar, distanciada del Sol en la familia planetaria; debió resignarse a dar vueltas y correr en torno del núcleo solar como una cualquiera de escasísima importancia. Como un mudo resto de su opulencia, ha debido consolarse acompañada de la Luna, que no pasa de ser una estéril, silenciosa y miserable compañera.

Hoy día: La grandiosidad del sistema solar compuesto de planetas grandes, medianos y pequeñuelos; los principales acompañados de varias lunas como satélites y todavía los cometas, miembros desordenados y vagabundos de la familia solar—todo este conjunto—lo vemos que no pasa de ser otra cosa que una simple célula microscópica que forma parte de un sistema celular, entre millones de sistemas, en el organismo universal del Gran Todo, en cuyo corazón, Gran Núcleo Central, reside la Causa que sin Causa es Causa (Tomás Ríos González), el Motor de Suprema Omnipotencia, la Gran Fuente de Vida que derrama exuberante y espléndida la Belleza enlazada con el Amor Universal en la Gran Célula, palacio residencial de Dios.

Esta pequeña síntesis comprende las soluciones de Cosmología y Teodicea de mi problema de Metafísica; las soluciones aplicables quedan comprendidas en las siguientes líneas.

No obstante las opiniones adversas que puedan presentarse, mientras no se refute con argumentos naturales y filosóficos, es decir, científicos y lógicos, claros y precisos, el problema origen de este estudio, continuaré de pie para defender la Religión Deista que es su complemento; instituir y poner en práctica la Hermandad Deista Universal, según los dictados de mi sana conciencia y sere-

na convicción, en conformidad al deber que reconozco que me es impuesto como mandato de mi Destino.

Esta es mi Metafísica. Con el debido respeto queda sometida a la consideración de la Facultad de Filosofía y Humanidades de la Universidad de Chile, como también de la muy respetable Academia de Ciencias de París.

RAFAEL GALLARDO ROJAS.

Santiago, 19 de Noviembre de 1927.

BOY SCOUTS

REUNION DE LOS COMISIONADOS PROVINCIALES

Anoche ha partido a Concepción el señor Ernesto Valenzuela Basterrica, Comisionado General, acompañado de su ayudante señor Humberto Escobar quien va a la metrópoli sureña a presidir la primera reunión de Comisionados Provinciales que se verifica en el país. Participarán en esta reunión todos los jefes que tienen este cargo desde Santiago a Chiloé.

En estas reuniones se tratarán importantes temas que se relacionan con las actividades scoutivas de las Brigadas.

El Comisionado General agrará además de [illegible] que el Director [illegible] dado a algunos [illegible] fos y colocará [illegible] el monumento a [illegible] sas.

El local se ha [illegible] profusión de luces y [illegible] das militares y [illegible] zarán el baile.

Entradas pueden [illegible] la Escuela Asturi[illegible] siendo su valor de [illegible] ra caballeros, incluy[illegible] tación.

LA BRIGADA DE SCOUTS ALCIBIADES VICENCIO

Realiza también hoy una excursión al balneario de Apoquindo en donde se practicará especialmente la natación.

Tenida de uniforme; llevar traje de baño; [illegible] de reunión: Plaza [illegible] te al Correo Central.

BENEFICIO DE LA [illegible] DE SCOUTS AVIADORES

Promete adquirir [illegible] porciones el baile [illegible] el Directorio de [illegible] Scouts Teniente [illegible] en atención a las [illegible] cuenta, esta institución verificará hoy, desde [illegible] ras hasta las 21 horas.

LA BRIGADA DE [illegible] GABRIELA MIS[illegible]

Irá hoy en excursión [illegible] quiendo donde se pasará un día de campo, pues [illegible] gunos conocimientos [illegible]

CASA BURGALAT

HUERFANOS y AHUMADA

NUESTROS PRECIOS POR LA CALIDAD DE LAS MERCADERIAS OFRECIDAS, SON REALMENTE OCASIONES EXCEPCIONALES

COTI

PARA COLCHONES, calidad importada, riquísima, muy gruesa, bonitos rayados, ancho 120 cmts. el metro. . . . . $ 6.9

COTI ADAMASCADO de lino para colchones, muy bonitos colores, clase insuperable, calidad importada; el metro. . . . . $ 14.5

BRINES de fantasía, lavables, muy buena clase. . . . . $ 1.95

MUSELINAS doble ancho, de algodón. . . . . $ 1.95

MUSELINAS, lindos pintados, colores firmes, ancho 0.80 cmt., $ 2.90, $ 2.50 y. . . . $ 2.20

GENEROS ALGODON de fantasía, doble ancho, especial para delantales. . . $ 3.90

VICHY francés, doble ancho, valor de $ 4.50, por. . . . . $ 3.20

BRIN CRUDO, calidad sin apresto, riquísimo, el metro. . . . . $ 2.70

GENEROS DE HILO para vestidos, 28 colores de moda, ancho 120 cmts. . . . . $ 9.90

ESPUMILLA FRANCESA de seda, 40 colores de moda, gran ocasión, vale 32.50, por. . . . . $ 24.

CRETONAS para delantales, batas, etc., ancho 0.90 ctms., el metro. . . . . $ 3.

TOALLAS felpudas, lo mejor en plaza, como calidad y tamaño, $ 5.90, $ 4.90, $ 3.90 y. . . . . $ 2.

SABANAS rica cretona algodón, 175x260, un saldo, valían $ 24.50, por. . . . . $ 19.

PAÑOS PARA CRISTALES de hilo. . . . . $ 2.

DELANTALES género algodón fantasía, para niños, desde. . . . . $ 3.90

CAMISAS y CALZONES jersey de seda, buena clase, bonitos colores. . . . . $ 11.90

COMBINACIONES jersey de seda, gran surtido de colores, calidad especial. . . . $ 16.90

CAMISAS y CALZONES jersey algodón de color. . . $ 3.70

CAMISA - CALZON, una pieza. . . . . $ 5.50

SALDO MEDIAS DE SEDA. . . . . $ 2.75

VESTIDITOS de género de algodón fantasía para niñitas, desde. . . . . $ 5.

HORMAS nuevas, grandes rebajas en todo el surtido, desde. . . . . $ 9.

TIRAS BORDADAS y ENCAJES por metro, desde $ 0.

GUANTES imitación gamuza, saldo. . . . . $ 3.

GUANTES de hilo, desde. . $ 3.

GUANTES de cabritilla, saldos. . . . . $ 15.

SALDOS de ROPA BLANCA para señoras y niños a precios excepcionales

PRONOSTICO METEOROLOGICO SEMANAL

(Boletín General del Observatorio del Salto)

La semana que termina ha sido una de las más notables, por haber atravesado una intensa crisis de la actividad solar, cuyas manifestaciones en el régimen meteorológico de nuestro país han sido evidentes.

El primer aumento de la radiación solar, que ocurrió el Domingo 13, con un máximum de 1,948 calorías, tuvo un efecto inmediato sobre el tiempo, desarrollándose en la tarde de aquel día una extraordinaria onda calor con máximas superiores a 30 grados a la sombra. A esta onda de calor, siguió en la noche de aquel día fuertes vientos huracanados, cambios atmosféricos y un temblor de larga duración.

El Martes 15, ocurrió un nuevo aumento de la radiación solar a 1,949 calorías, y exactamente aquel día, otra onda de calor de mayor intensidad aún, con máximas de 33 y 34 grados a la sombra invadió la Zona Central. Esto provocó cambios de tiempo en la costa a mediados de la semana, siendo por esta causa frecuentes los nublados y neblinas matinales el Jueves y el Viernes.

En el curso de la próxima semana la actividad solar disminuirá, siendo la radiación solar menos intensa; el calor será más uniforme. Después de dos o tres días de aumento de la temperatura, habrá nublados y neblinas matinales especialmente en la costa.

Observatorio del Salto, a las 16 horas del 19 de Noviembre de 1927.

Organización de los servicios prendarios

EL PAPEL DE LA INSPECCION GENERAL DE CASAS DE PRESTAMOS. — ENTREVISTA CON EL INSPECTOR GENERAL, DON PEDRO BELISARIO GALVEZ

Como lo hemos informado en ediciones anteriores, la Ordenanza del Crédito Popular y Casas de Martillo, promulgada el 31 de Octubre último, consulta un vasto plan de organización de los servicios prendarios y de los martilleros públicos.

Dentro de ese plan figura la creación de la Inspección General de Casas de Préstamos, que es el vínculo que une a las Inspecciones departamentales con la Dirección General del Crédito Popular y hará posible la fiscalización de ésta sobre las casas de préstamos particulares de toda la República.

La Inspección General ha sido confiada a don Pedro Belisario Gálvez, que además de periodista es funcionario del ramo, con larga práctica como secretario de la Inspección de Santiago.

Con el objeto de conocer su programa de trabajo, hemos celebrado una entrevista con el señor Gálvez.

—Inoficioso me parece hablarles de los motivos que desde antiguo hacían necesaria la creación de este organismo, empezó diciéndonos.

Tanto la ley orgánica de 1838 como la de 1916 consagraban respecto de las Inspecciones una autonomía incomprensible y nociva en un servicio que requiere la unidad como base de sus procedimientos.

Consecuencia de esa autonomía y de la carencia de un organismo superior directivo, era la más completa anarquía en las funciones de las Inspecciones, y por consecuencia la relajación de las medidas fiscalizadoras establecidas por aquellas leyes para las casas particulares de préstamos sobre prendas.

La ley que creó la Caja de Crédito Popular colocó bajo su tuición a todas las Inspecciones y a los establecimientos prendarios. Pero fué una dependencia platónica, que no se hizo efectiva en la práctica en forma eficaz.

Los decretos de 31 de Marzo que colocaron esos servicios bajo una dirección única, ejercida por el Director de los Servicios Prendarios—hoy Director del Crédito Popular—constituyeron el primer paso real y positivo hacia aquella unidad indispensable a que me he referido y cuyos beneficios no tardaron en hacerse palpables.

Finalmente la Ordenanza dictada hace poco consagra en forma definitiva y sólida lo que era hasta aquí un feliz ensayo.

Me pregunta Ud. por mi programa de trabajo.

Es muy sencillo. Puede reducirse a los siguientes puntos concretos:

1.o Fiscalización estricta de los remates que se realizan en las agencias de la República, porque de su seriedad y corrección depende la confianza que el público tenga en ellos, y por consiguiente la existencia de postores que constituyen el éxito;

2.o Igual fiscalización de los saldos producidos en esos remates, a fin de que no sean defraudados los empeñantes a quienes por derecho les corresponden, ni la Caja de Crédito Popular a quien la Ordenanza los destina para contribuir al sostenimiento de los propios servicios;

3.o La uniformidad en los procedimientos de las agencias para el ejercicio del comercio prendario, de las reglas a que deben ajustarse las Inspecciones en su labor fiscalizadora;

4.o Hacer efectivas las garantías que las leyes establecen en favor del deudor prendario, relacionadas con la seguridad y la integridad de la prenda;

5.o Fijar normas para la concesión del permiso para ejercer el giro prendario y para obtener la cancelación del mismo giro, teniendo vista la defensa de los empeñantes;

6.o La fiscalización del personal de las Inspecciones y la revisión de las consultas sobre el servicio que diariamente recibe la Dirección General.

Para decirlo en una frase, la Inspección General es el órgano de información para el Director y de ejecución de todas las medidas necesarias al debido funcionamiento de los servicios prendarios en el país.

Por mi parte, terminó el señor Gálvez, deseoso de corresponder a la prueba de confianza que he recibido del señor Director, al designarme para este cargo, estoy resuelto a colaborar con todo mi entusiasmo y toda mi capacidad en la obra en que él se encuentra empeñado.

LAS ULTIMAS ACTUALIDADES "LA NACION", EDITADAS POR LA ANDES FILM

El público ha podido apreciar los notorios progresos alcanzados en materia de filmación, en las últimas Actualidades "La Nación" que edita la progresista empresa nacional Andes Film. Puede decirse ya sin exageración que en Chile se ha llegado al mismo nivel que en los Estados Unidos y Europa en cuanto se refiere a nitidez fotográfica y experiencia para filmaciones al aire libre como interiores. De esto se han dado cuenta cabal los industriales, los que están aprovechando la excelencia de los trabajos de la Andes Film y el servicio semanal de exhibiciones que mantiene en Santiago, Valparaíso y todo el resto del país, para la propaganda y apreciación gráfica de sus actividades industriales.

Prácticamente se ha visto que la propaganda por medio de las Actualidades "La Nación" da un resultado espléndido, toda vez que se elige el día de mayor concurrencia a cada teatro para la exhibición de las Actualidades. Por lo demás, el público las busca y aplaude con entusiasmo la excelencia de su material de informaciones.

EJERCITO Y ARMADA

Hoy se inicia el gran torneo atlético de la III División de Infantería en el Estadio Militar

Hoy se iniciara con todo brillo el gran torneo deportivo que ha venido organizando el Comando de la III División de Infantería y en que tomarán parte todos los Regimientos de la guarnición.

Las demás Divisiones también realizarán torneos iguales, con el fin de seleccionar a los atletas que concentrados en esta capital a disputar los títulos de campeones del ejército en las diversas pruebas a que serán sometidos.

Una vez seleccionados estos campeones, se enfrentarán con los de la Armada, para establecer así los campeones de las Fuerzas Armadas de Chile.

El torneo de hoy deberá realizarse en los campos del Estadio Militar, que cuenta con excelentes pistas para carreras de 100, 200, 400 metros planos y vallas, lanzamiento del disco, dardo, bala, saltos alto con impulso y sin impulso, largo con impulso y sin impulso, etc.

Como Director de este torneo ha sido designado el capitán señor José López Buendía, ayudante del Comando de la III División de Infantería.

El capitán señor López ha sido uno de los más entusiastas impulsadores de este torneo atlético, siendo también el iniciador de las grandes eliminatorias de box que se han venido haciendo en el Hippodrome Circo, entre todas las unidades de infantería de la guarnición y que ha revestido intersantes caracteres bajo el aspecto deportivo, de cultura física y de entretenimiento de los distintos regimientos dependientes de la División.

Para establecer los campeonatos en el torneo de hoy se ha acordado el siguiente cómputo de puntaje: 3 puntos al primero; 2 al segundo; y 1 al tercero. El tiempo se tomará desde el fogonazo de partida y debe tocarse la huincha de llegada con el pecho.

En cuanto al salto alto con impulso, se ha establecido que cada competidor tiene derecho a tres saltos y los seis mejores a tres más.

Se ha fijado como hora fatal para iniciar el torneo las 9 horas, estableciendo los directores que los competidores que lleguen atrasados no podrán tomar parte en las pruebas en las que se hayan inscrito.

A continuación damos las pruebas y nombres de los atletas que competirán en cada una de ellas.

100 metros.—Crispulo Gómez, Jorge Díaz y Manuel Fernández, del Buín; Leopoldo Courbis, Juan Miranda y Roberto Bustamante, del Lautaro; Francisco Torres, del Buín y Alfredo Navarrete, del Tucapel; Filidor González, Agustín Larraín y Mario Infante, del Tacna; Abelardo Ramírez, Otto Riedell y Mario Goldsmich, del Tren No 3; Desiderio Colignon, F. Fuenzalida y E. Gómez, del Comunicaciones; Galvarino Robledo, Carlos Bonilla y Humberto González, del Construcción.

400 metros.—Crispulo Gómez, Manuel Fernández y Oscar Arteaga, del Buín; Leopoldo Courbis, Juan Miranda y Roberto Bustamante, del Lautaro; Manuel Cea, Alberto Ortega y Eugenio Sanzana, del Tucapel; Fernando Vial, Abraham Benavente y José Pereda, del Tacna; Abelardo Ramírez, Santiago Aliste y Juan Concha, N. Vivanco y E. Silva, del Comunicaciones; y Galvarino Robledo, Audilio Alumna y Humberto González, del Construcción.

Salto alto con impulso.—Mario Goldsmich, del Tren 3; Herminio Torres, del Construcción; Juan Miranda, del Lautaro; José Pereda, del Tacna; J. Fuenzalida, del Comunicaciones; Miguel Susarte, del Buín; Jorge Labra, del Tucapel; Humberto Paima, del Lautaro; Otto Riedel, del Tren No 3; Orlando Llanos, del Construcción; Pedro Pérez, del Buín; Mario Infante, del Tacna; E. Leytón, de Comunicaciones; Manuel Cea, del Tucapel; Humberto Nilo, del Construcción; Abelardo Ramírez, del Tren 3; Augusto Larraín, del Tacna; O. Covarrubias, del Comunicaciones; Gilberto Rojas, del Tucapel; Crispulo Gómez, del Buín; y Leopoldo Courbis, del Lautaro.

Salto largo con impuso.—S. Blachet, del Comunicaciones; Segundo Rojas, del Lautaro; Abelardo Ramírez, del Tren; Alejandro Cerda, del Buín; Carlos Bonilla, del Comunicaciones; Marcelino Contreras, del Tucapel; Otto Riedell, del Tren 3; E. Leytón, del Comunicaciones; Crispulo Gómez, del Buín; Leopoldo Courbis, del Lautaro; Francisco Torres, del Tucapel; Herminio Torres, del Construcciones; Carlos Quevedo, del Buín; Mario Goldsmich, del Tren 3; Audilio Alumna, del Construcciones; Alfredo Navarrete, del Tucapel; J. Fuenzalida, del Comunicaciones; y Roberto Bustamante, del Lautaro.

Lanzamiento de la bala.—Leopoldo Courbis, del Lautaro; Francisco Rodríguez, del Tucapel; Filidor González, del Tacna; Rudecindo Beltrand, del Tren 3; Froilán Gutiérrez, del Buín; Desiderio Colignan, del Comunicaciones; Humberto Martínez, del Lautaro; Manuel Contreras, del Construcciones; Armando Ortiz, del Tacna; Castor León, del Tren 3; Manuel Mena, del Buín; Marcelino Contreras, del Tucapel; Herbert Schnager, del Comunicaciones; Segundo Rojas, del Lautaro; José Zapata, del Tren 3; Lautaro Bravo, del Buín; Salvador Jofré, del Construcciones; Abraham San Martín, del Tucapel; R. Scachi, del Comunicaciones; Agustín Larraín, del Tacna; y Galvarino Robledo, del Construcciones.

SE ADQUIERE EL MANICOMIO AVELLO DE CONCEPCION PARA CUARTEL DEL REGIMIENTO GUIAS DEL GENERAL BENAVENTE

En la actualidad, el Regimiento de Caballería Guías del General Benavente, de guarnición en Concepción, ocupa un edificio perfectamente inadecuado para cuartel de una unidad de caballería, haciéndose necesaria la instalación de este Regimiento en un edificio adecuado, amplio e higiénico, requisitos indispensables a todo cuartel militar.

El edificio que ocupa el Manicomio Avello reune todas estas cualidades y por esto el Ministerio de Guerra ha decretado su adquisición, que ha sido ofrecida al Estado en condiciones ventajosísimas.

El precio de venta ha sido fijado en la suma de $ 1.500,000, pagadero en tres cuotas de $ 500,000 cada una sin intereses, quedando facultado el Tesorero General de la República, para que a nombre del Fisco firme la respectiva escritura pública, previo estudio de los títulos de la propiedad por el Consejo de Defensa Fiscal.

HOSPITAL MILITAR PROVISORIO

El Ministerio de Guerra ha ordenado la habilitación del Pabellón Cousiño del Hospital del Salvador como Hospital Militar provisorio para el Servicio Sanitario del Ejército, nombrando el siguiente personal que tendrá a su cargo la asistencia médica del Pabellón, sin perjuicio de los puestos que desempeñan en las unidades y reparticiones a que pertenecen:

Médico jefe: Teniente coronel de Sanidad, Dr. Manuel Torres, del Departamento de Sanidad Militar.

Médicos de sala: capitanes de Sanidad, doctores Alfredo Jünemann y Rodrigo Donoso, de la Escuela Militar e Instituto Geográfico Militar, respectivamente.

Practicantes: vice-sargento 1.o de Sanidad, Ismael Vergara, del Instituto Geográfico Militar y sargento 2.o de Sanidad, José Muñoz, de la Academia de Guerra.

Para la mejor atención de este Pabellón el Comando de guarnición deberá establecer un turno mensual de dos practicantes pertenecientes a las unidades y reparticiones de la guarnición.

La atención médica, disciplina y orden estará a cargo del personal médico del Pabellón y el servicio de administración, alimentación y medicinas será de cargo de la administración del Hospital de El Salvador, fijándose de acuerdo con el administrador del Hospital, la suma de tres pesos diarios por hospitalización de cada enfermo durante el presente año.

Queda establecida, además, en el Pabellón Hospital una sección de pensionado para oficiales u suoficiales, cuyo precio por el presente año será el siguiente: oficiales, $ 18 diarios y sub-oficiales, $ 14 diarios.

Auditor de Guerra de la IV División de Infantería

Se nombró al abogado don Carlos Alvarez Piderit, con el grado de capitán.

Campo militar "El Culenar"

Se designró al coronel don Juan Carlos Pérez y al coronel de Intendencia señor Juan Saldivia Vergara, para que intervengan en la entrega del Campo Militar El Culenar, que debe hacer el Director de la Escuela de Artillería al administrador de dicho campo señor Manuel Poblete.

Se fijó para el 23 del actual la fecha de entrega, quedando autorizado el director de dicho establecimiento para efectuar por sí, o por medio de un oficial designado por él como su representante, dicha entrega.

Administrador del fundo "Marinana"

Se nombró administrador interino de la Hacienda "Marinana" o "Roma" al señor César de la Fuente.

Inspector de Artillería interino

Mientras se nombra inspector titular de Artillería y Tren, esta Inspección será atendida por el actual inspector del Material de Guerra, coronel don Juan Carlos Pérez Ruiz Tagle.

Médico del Instituto Militar de Higiene Social

Se nombró capitán de Sanidad y jefe del Instituto Militar de Higiene Social al médico cirujano don Ignacio Díaz Muñoz.

Oficiales que han cumplido los requisitos para ascender

Se ha declarado que los siguientes Coroneles reunen los requisitos para el ascenso al grado inmediatamente superior:

Coroneles señores: Luis Otero Mujica, Arturo Puga Osorio, Rafael González González, Ambrosio Viaux Aguilar, José M. Barceló Lira, Juan C. Pérez Ruiz Tagle, Ricardo Ludwig Gaile, Otto Naschold Argomedo, Roberto Canales Avendaño, Marmaduke Grove Vallejo, Acacio Rodríguez Carrasini, Javier Palacios Hurtado Fernando Sepúlveda Onfray, Carlos Vergara Montero, Guillermo Novoa Sepúlveda, Luis Depassier Serrano, Ismael Carrasco Rábago, Julio Olivares Mengolar, Víctor Tirado Aldunate Angel C. Espinosa Fuentes, Pedro Vignola Corts, Carlos Sáez Morales, Rafael Martínez Miranda, Mauricio Hartard Gier, Alfredo Coddou Ortiz, Miguel Berríos Contreras, Luis Garretón Garretón.

Destinaciones

El mayor don Amadeo Casarino Candia, servirá la ayudantía del Comando de la Artillería de la V División de Infantería; los capitanes señores Armando Alarcón del Canto, al Regimiento de Infantería Chacabuco N.o 6; Julio Pérez Ramírez, al Regimiento de Infantería Curampangue N.o 5; Pedro Soloaga Lidgunó, al Regimiento de Caballería Coraceros de Prieto N.o 4; Luis Lennon Martín, al Regimiento de Caballería Guías de Benavente N.o 7 Teófilo Allende Wood, pasará a continuar sus servicios como ayudante del Comando de la Artillería de la III División de Infantería; Miguel Quezada Calvo, al Regimiento de Artillería Velásquez N.o 5; Carlos López Julio, al Regimiento de Infantería Llanquihue N.o 15 y Enrique Gaete Mac-Kay, al Regimiento de Infantería Chillán N.o 9.

El capitán de Administración, don Braulio Gallardo Schenke, a la Intendencia de la IV División de Infantería y el teniente de Administración don Adrián González González, al Regimiento de Infantería Chillán N.o 9.

DIRECTOR DE CONTABILIDAD

HA SIDO NOMBRADO EL Sr. OSCAR DE LA CUADRA

Por decreto de fecha reciente de la Contraloría General de la República, ha sido designado Director de Contabilidad, el señor Osvaldo de la Cuadra, meritorio funcionario de la Contraloría, que a su preparación y versación en cuestiones administrativas, une una sólida preparación científica y un completo conocimientos de las materias que constituyen los servicios que se le ha confiado a su dirección.

Este nombramiento ha sido muy favorablemente comentado y ha merecido la más franca aprobación de todos los compañeros del señor de la Cuadra.

CASA DE MONEDA

Tornero y Cuños de la Casa de Moneda ha sido designado el señor Rafael Caldera Ortiz.

Segundo curso de la Academia de Guerra

La Academia de Guerra llama a examen de admisión para ingresar al II año del Curso General de dicho Instituto, en conformidad a su Reglamento Orgánico y de estudios, a los siguientes oficiales:

Mayores señores Jacinto Ochoa Ríos, Armando Vásquez Ravinet, Enrique Caballero Varas, Julio Béstres Aguilar; Capitanes señores Alfredo Espinoza Morales, Oscar Fúnemann Gómez Horacio Arancibia Lasso, Guillermo Aldana Stegemoller, Miguel Santiago Salas, Guillermo Parada Benavente, Rafael Fernández Reyes, Andrés Poblete Briño, Luis Vásquez O. de A., Leopoldo Duarte Fernández, Humberto Riquelme Espinoza, Ricardo R. Guerra Herrera y Héctor Torres Hevia.

Los oficiales nombrados deberán presentarse a la Dirección de la Academia de Guerra el 24 de Diciembre próximo, a las 10 horas.

OFICINA COMERCIAL ROJAS RICHARD

BANDERA 230 — CASILLA 697

Sección Propiedades

VENDEMOS:

Casa de un piso, tercera cuadra Lord Cochrane, ocho piezas, habitación, dependencias.. .. .. $ 80,000

Teatinos inmediato Rosas, residencia antigua de un piso, hall, siete piezas habitación, galería, dependencias, patio.. .. $ 100,000

Maipú, cerca carros Yungay y San Pablo, casa habitación, hall, ocho piezas, dependencias, patio embaldosado, debe $ 18,000.. .. .. $ 35,000

En AvenidaMatta, altura Víctor Manuel, casa moderna, diez habitaciones, hall, patio y dependencias, perfecta distribución.. .. .. $ 70,000

Casita cinco piezas y servicios entre Cármen y Lira, un paso Avenida Matta .. .. $ 15,000

Casa en reconstrucción, cinco piezas, dependencias, patio, jardín, Unión Americana, segunda cuadra de Alameda, entregándose empapelada y pintada, gusto comprador. Debe, $ 28,000.. .. .. $ 52,000

Calle Victoria, un paso Vicuña Mackenna, casa moderna, cinco habitaciones y dependencias, dos patios, garage. Debe, $ 15,000.. .. .. $ 40,000

Santa Teresa, una cuadra pasado Matta, casa cinco piezas, dos patios, dependencias. Debe: $ 14,000 .. .. $ 30,000

Avenida Francia, media cuadra Independencia, residencia seis piezas, servicios, jardín, dos patios. Debe, $ 14,000.. .. $ 40,000

En Molina, un paso Alameda, casa habitación, diez piezas y dependencias, hall con parquet. Deuda, $ 50,000.. .. .. .. $ 150,000

San Ignacio pasado Matta, residencia ocho habitaciones, hall y dependencias. Deuda, $ 28,000.. .. .. $ 90,000

GRANDES FACILIDADES Y RAPIDEZ EN LA TRAMITACION DE TODO NEGOCIO QUE SE NOS ENCOMIENDE

DUCO DUPONT

A BROCHA



EN VARIOS COLORES

¿Está satisfecho Ud. con la calidad de su pintura?

¿Puede decir que su pintura es la mejor para muebles, catres o cualquier otro uso doméstico, ya sea en el maderaje de las casas, en suelos, paredes y artefactos de metal?

Haga usted una prueba con pintura DUCO, A BROCHA, y estamos seguros que la adoptará definitivamente.

HAY UNA SOLA PINTURA DUCO: LA "DUPONT-DUCO"

IMPORTADORES:

Morrison & Co.

SANTIAGO — AHUMADA 65

Cuando Usted descansa





su Aviso Luminoso sigue trabajando.



Mañana último día

DE NUESTRA GRANDIOSA LIQUIDACION

DE DISCOS

Hay: OPERAS, BAILABLES, CANCIONES y CLASICOS

a $5— $6— y $10

DISCOS IMPORTADOS NUEVOS

3 por $ 28—

LIQUIDACION TOTAL DE LA SECCION DISCOS IMPORTADOS por dedicarse la casa, en adelante, al "DISCO NACIONAL"

APROVECHE, VENGA TEMPRANO

—: CASA :—

CESAR RAU

AHUMADA 31

¡¡LOS HECHOS LO COMPRUEBAN

UNA VEZ MAS HEMOS DEMOSTRADO A NUESTRA CLIENTELA, QUE HEMOS BOTADO NUESTRAS MERCADERIAS A CUALQUIER PR

Sedas, Lanas y Algodones

SIGUEN SIENDO LOS TRES ARTICULOS QUE VENDEMOS AL PRECIO QUE CAIGA. SU CONVENIENCIA LE INDICA QUE NO VAYA A C
PARTE SIN VISITAR ANTES LA

CASA IBAÑEZ — Puente esquina Domingo Edificio

¿HAY CRISIS? MENTIRA. CON ESTOS PRECIOS Y COMPRANDO EN NUESTRA CASA, NO SE CONOCE.

SECCION DE SEDA

PONGE pura seda, negro y blanco, regalo
$ 4.25

PONGE pura seda, 40 colores, buena clase, para forros de abrigos, ancho 75 cent., a
$ 6.50

PONGE pura seda, 50 colores, clase especial para batas plisadas, ancho 75 cent.
$ 9.50

SEDA china, clase extra, 40 colores en liquidación, ancho 1 mt.
$ 12.50

RADIUM pura seda, tela de gran novedad, especial para traje elegante, ancho 1 mt.
$ 12.50

TUAL de Soise pura seda, especial para ropa interior, ancho 1 mt.
$ 17.50

ESPUMILLA francesa, 40 colores, buena clase, en liquidación
$ 16.50

ESPUMILLA francesa, 70 colores de última moda acabamos de recibir
$ 18.50

CREP de chine francés, muy buena clase, 80 colores de gran novedad
$ 23.50

CREP de chine francés, clase extra, 50 colores clásicos liquidamos
$ 28.50

LAME negro grueso, pura seda, especial para abrigos, regalamos
$ 25.80

FULGURANTE negro y en 20 colores de última creación, liquidamos
$ 25.50

CHARMEUSE pura seda, 25 colores de gran moda, regalamos
$ 24.50

TUSOR crudo pura seda, especial para traje de playa
$ 12.50

TUSOR crudo, pura seda, clase especial para traje de playa
$ 14.50

CHANTU pura seda, clase extra, 20 colores de gran moda a
$ 20.50

CREP Rumain pura seda, de 30 colores de gran moda, para traje de baile
$ 28.50

CREP Georgett pura seda chinesco, en dibujo de última moda, a
$ 25.50

ROYAL pura seda de gran moda liquidamos a
$ 25.50

ROYAL negro pura seda, buena clase, especial para abrigos, a
$ 30.50

ROYAL negro y grueso, pura seda, clase extra, precio de ocasión, a
$ 40.50

ROYAL armour negro, especial abrigos, regalamos a
$ 24.50

ROYAL armour negro especial abrigos, liquidamos a
$ 30.50

ROYAL armour negro, clase extra, rebajado a
$ 38.50

UN GRAN surtido de espumillas chinescas de última moda a $ 28.50 y
$ 35.50

CHARMEUR pura seda pintado, chico, última moda a
$ 20.50

FOULARD pura seda, colores chinescos de gran moda a
$ 24.50

SECCION DE LANAS

ESCOCES media lana para combinar, un gran surtido de moda, a
$ 4.80

MUSELINA lana pura, 150 colores de fantasía, especial para batas, ancho 90 cent., a
$ 6.80

POPELINA pura lana, 30 colores, precio de ocasión, ancho 1 mt., a
$ 5.80

TELA INGLESA, lana pura, estilo muy nuevo de fantasía, ancho 1 mt., a
$ 8.50

CREP marrocain pura lana, varios colores, ancho 1 mt., regalamos a
$ 6.90

UN LOTE en varias clases, pura lana, precio de ocasión, a
$ 9.80

REP pura lana, 40 colores, tela de novedad, ancho 1 metro, a
$ 9.65

REP pura lana, 50 colores de gran moda, ancho 130 cent., a
$ 13.90

ESTAMBRINA lana pura, 30 colores, especial para batas, ancho 1.10 mt., a
$ 11.50

FRESCO lana y seda, tela de gran novedad, ancho 1.40 mt., a
$ 18.30

COVERCOAT pura lana, 40 colores de moda, ancho 1.10 mt., a
$ 11.30

COVERCOAT lana pura, 50 colores, muy buena clase, ancho 1.40 mt., a
$ 17.60

REP covercoat lana pura, clase extra, 30 colores, especial para abrigos, ancho 1.40 mt., a
$ 22.50

ROYAL lana pura, 40 colores, clase extra, especial para abrigos de playa, ancho 1.40 mt., a
$ 20.50

KASHA lana pura combinada cuadro chico, última moda, ancho 1 mt., a
$ 12.50

KASHA pura lana combinada, estilo última creación, ancho 1.10 mt., a
$ 16.50

KASHA escocés, pura lana, cuadro chico, clase muy fina, ancho 1.10 mt., a
$ 12.50

KASHA lana pura de fantasía, estilo última moda, ancho 1.40 mt., a
$ 21.50

JERSEY francés pura lana, 50 colores de gran moda, ancho 1.50 mt., lo regalamos a
$ 20.00

UN SALDO crep lana pura, varias clases, regalo, ancho 1.30 mt., a
$ 8.50

SECCION ALGODONES

CREPE "Jibia", gran fantasía, dibujos muy nuevos, a
$ 1.90

CREPE dibujos a cuadritos chicos, especial para batas a
$ 2.50

CREPELINA, un color, a
$ 2.90

CREPELINA de hilo, especial para batas, colores de gran moda, a
$ 3.50

MUSELINA 1|2 lana, estilo Egipcio
$ 3.50

HOLANDA de hilo, especial para delantales, ancho 1 mt.
$ 2.00

VELO de hilo floreado, última novedad, inmenso surtido
$ 1.90

VELOS de hilo, gran variedad de dibujos, ancho 1 mt.
$ 5.80

VELOS estilos nuevos, bonitos colores
$ 8.20

VELOS recién recibidos, flores chicas, estilos "Suizos"
$ 10.50

VELO de hilo floreado, gran novedad, con fondo y guarda negros
$ 12.80

BRAMANTE de hilo mercerizado especial para ropa interior, la pieza de 20 yardas $ 28. Precio por día Lunes, el mt.
$ 1.60

LIENZO especial de la casa, superior al Caballo Alado, 40 yardas $ 75, ancho 1 mt.
$ 2.20

50 COLORES Tusor de hilo de un color, su valor ahora
$ 3.50

POPELINA media seda para trajes
$ 6.25

TUSOR de Soie especial para ropa interior, gran moda
$ 8.20

FALLA media seda, 40 colores, su valor $ 11.
$ 9.20

CEFIRO especial para camisa, gran réclame
$ 2.50

CREA cruda para sábanas, ancho 1.50 mt.
$ 3.00

CREA semi-cruda, tejido fino, especial para 160 ctms.
$ 3.50

TOALLAS de color para hoteles, doc. $ 22.
$ 2.30

TOALLAS de felpa blanca para colegiales, docena $ 11.50, c|u.
$ 1.20

UN LOTE céfiro escocés, regalado
$ 1.80

UN SALDO de velo, ancho 75 ctms.
$ 1.20

VELO floreado de ocasión, ancho 1 mt.
$ 2.90

TEMPORADA DE NATA
GRAN SORPRESA
NADIE NOS PUEDE COMP
Ultimo Modelo Norteameri

TRAJE DE BAÑO

PARA SEÑORA, CABALLEROS, JOVENES
TRAJE baño para señora, pura lana
$ 25.00

TRAJE baño para hombres, pura lana
$ 23.00

TRAJE baño para hombres, de algodón
$ 14.50

TRAJE de baño para jóvenes, de algodón
$ 12.—

TRAJE baño para jóvenes, de algodón
$ 10.—

TRAJE baño para niños, de algodón
$ 12.—

TRAJE baño para niños, de algodón
$ 10.—

TRAJE baño para niños, de algodón
$ 5.—

TOALLAS de felpa, blancas, grandes, a
$ 5.80

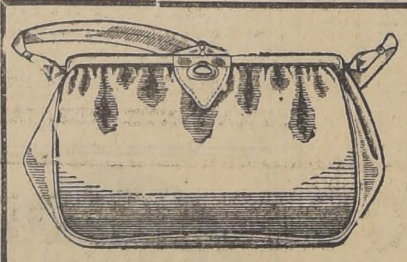
Municipalidad de Providencia

AVISO

A contar desde el 1.o de Diciembre próximo regirá para los automóviles de alquiler tipo Ford, que transiten por todo el territorio de la Comuna de Providencia, la tarifa N.o 1 de los taxímetros, desde las 6 horas hasta las 13 horas, y la tarifa N.o 2 de los mismos desde la 1 hora hasta las 6 horas, por haberlo así acordado la Junta de Vecinos en sesión de fecha 9 del mes en curso.

La infracción a estas disposiciones será sancionada con multa hasta de cien pesos.

ALMANZOR URETA C., alcalde.—CARLOS VIVANCO C., sec.



Realización en CARTERAS

Y BOLSITAS PARA SEÑORAS, Y UN LINDO SURTIDO EN ARTICULOS DE VIAJE, EN LA

MALETERIA EL FARO

ESTADO 74

Compro Residencia en San

No lejos del centro, lo menos cinco p[illegible], fuera de [illegible] dispensable patio o jardín. Pago hasta $ 100,000, cont[illegible] se por carta dando detalles a

M. C. — Casilla 3154 — Valparaí

Joaquin Salinas A.

avisa a su distinguida clientela, que toda correspondencia debe dirigirse calle GERMAN RIESCO 4441

GALVEZ 295
TELEFONO AUTO 6403

Compositor artístico en porcelanas, antigüedades, marfiles, mármoles, etc. Unico en su género en Chile.

Reumatismo muscular
Neuralgias
Lumbago
Calambres
Torceduras
Ciática

LINIMENTO FALCKE, es de efectos rápidos en el sitio del dolor

---

Sucursales de «LA NACION»

Cerca de su casa hay una sucursal de nuestros Avisos Económicos, instalada ex-profeso para su comodidad.

Sírvase leer la lista siguiente y encontrará la sucursal de su barrio:

PORTAL EDWARDS 2748.—Cigarrería La Nación (frente a la Camisería Matas).
BRASIL N.o 4.—Cigarrería Sucre.
SAN PABLO 2571.—Librería Valparaíso.
MATUCANA 869.—Sastrería El Buen Gusto.
CORREO CENTRAL.—Kiosco Central.
SAN PABLO 950.—Galería Las Rosas.
INDEPENDENCIA 848.—Cigarrería.
INDEPENDENCIA 956.—Cigarrería La Nación.
EYZAGUIRRE 1116.—Imprenta El Esfuerzo.
SAN DIEGO 1238.—Imprenta Echeverría.
PROVIDENCIA 1306.—Cigarrería.

Reciben avisos y suscripciones de 9 a 12 M. y de 2 a 8 P. M.

CONSULTE NUESTRAS TARIFAS Y CONDICIONES DE PUBLICIDAD

COMPRO

EJE CIGUEÑAL
Para Motor "Ruston Proctor", de 12 H. P.
R. L. O.—Casilla 2328.—Santiago

GRAN QUINTA EN PEDRO VALD

Ofrezco una gran oportunidad para adquirir en [illegible] mente excepcional una preciosa quinta con lindos árbol[illegible] videncia, en la parte pavimentada. No hay mejor si[illegible] perficie: 5,550 metros a sólo 20 pesos metro.

G. FREUDENBURG — Moran

MAESTROS CALDEREROS

competentes en construcción de chimeneas de fierro y edificios, necesítanse dos. Sueldo, según capacidad, con mínimum de un peso cuarenta la hora. Se da casa. Dirigirse: BANDERA 34, oficina 7.

La Mueblería LAS DELICIAS

ALAMEDA 1120

VENTA DE MUEBLES CON GRANDES FACILIDADES DE PAGO ENTREGA INMEDIATA

S. KOPELS

POR CAMBIO

de residencia, vendo de ocasión rico piano Honisch, una alfombra tripe cortado 6x8, poco uso; cuatro grandes espejos estilo moderno. Un dormitorio completo, estilo Imperio. Una guitarra española legítima. Dos consolas doradas estilo Luis XV con sus respectivos espejos. Todo en perfecto estado. Linda lámpara de salón.

Verlos y tratar en

ARGOMEDO 358
DE 2 A 6 P. M.

23-N

COCINAS A G[illegible]

[illegible] EXPR[illegible] ALEMANAS

MERCERIA SANTIA[illegible]

COMPAÑIA 1060, ENTRE PLAZA Y SANT[illegible]

VENDO LINDOS SITIO[illegible]

en condiciones ventajosas, entre calles Carrera y [illegible]
32.60 metros, de $ 11,700 a $ 12,750.
En calle Carrera, 9 por 33.40 metros, a $ 19,500.
En calle Benavente, 8 por 33 metros, a $ 15,840.

RAFAEL MOLINA —:— BAND[illegible]

Asilo Marítimo, Cartagena

(LIGA CONTRA LA TUBERCULOSIS)

Abierta la matrícula Martes y Viernes $ A. M.

HOSPITAL NIÑO JESUS
Avenida Portales, esquina Libertad

ESTADO DE LA CAJA FISCAL

Saldo en Caja en 17 de Noviembre de 1927..		$ 41.923,617.71
INGRESOS:		
Fondos Generales	$ 4.474,035.12	
Fondos de Terceros..	135,108.16	4.609,143.28
Saldo de la Tesorería de Londres en 19-11-27 ..		36.931,534.57
Remesas en tránsito a Londres..		14.000,000.00
		$ 97.464,295.56
EGRESOS:		
Fondos Generales	$ 2.743,041.77	
Fondos de Terceros	522,868,23	3.265,910.00
Saldo de Caja en 18 de Noviembre de 1927....		$ 94.198,385.56

AYER FUE ENTREGADA LA DONACION ECHAURREN

CON ESTE MOTIVO TUVO LUGAR EN LA MUNICIPALIDAD UNA IMPRESIONANTE CEREMONIA

CORTE SUPREMA

Para dar cumplimiento este año legado que el filántropo don ancisco Echaurren Huidobro de- en poder de la Municipalidad, destino a los soldados y cla- del Ejército, inválidos a con- cuencias de heridas recibidas en campaña contra el Perú y Bo- a las viudas, hijas, ma- s, y a los mismos, se reu- , etc., de los mismos días la respec- en los últimos días la respec- a Comisión Municipal, la cual cedió a la selección de las agra- das con el más estricto espíritu justicia, tomando en cuenta falta o pequeñez de la pensión y el número de veces que anterioridad recibieron los be- icios de esta donación. Como en años anteriores, la can- ad entregada a cada beneficiado eron cincuenta pesos. El número de personas favore- as debía ser este año 32 hom- es y 48 mujeres. Pero como el pasado un hombre y una mu- no concurrieron a retirar la a que se les había acordado, aumentaron estos totales en un mbre y en una mujer, o sea, en pesos más. La cantidad total que consulta almente el presupuesto muni- al para esta donación, son cua- mil pesos y corresponde a los eresos del capital que el señor haurren fijó para este objeto. Cabe recordar que esta donación de el día de su fundación ha o distribuída escrupulosamente un día aniversario de una ba- la de la guerra del Pacífico co- lo dispuso el donante. El día ayer corresponde al aniversario la Batalla de Dolores.

El acto se verificó en la Sala nicipal con asistencia de la ca- totalidad de los favorecidos. é presidido por el primer vocal de la H. Junta, don Jorge Zamudio, en representación del señor Intendente Municipal, quien, a causa de obligaciones sociales y familiares, se vió impedido de concurrir.

Acompañaron al señor Zamudio en el acto de la pública entrega del dinero, el señor Secretario Municipal don Alcibíades Sánchez, el tesorero don Luis Merino, el presidente del Consejo de la Defensa Municipal don Víctor Rawlins, el gerente de la Caja de Ahorros y de Retiro de los Empleados Municipales don Gustavo Cano, el prosecretario Municipal don Roberto Orihuela y diversos otros empleados de la Corporación.

Como estaba anunciado, el acto empezó a las 11 1/4 de la mañana con algunas palabras dichas por el señor Zamudio, quien expresó la razón y el origen de esta donación.

Las personas cuyos nombres damos a continuación, dejaron de concurrir a la entrega del dinero, por cuya causa la Secretaría Municipal nos encarga avisarles que pueden retirar la cantidad que les corresponde en las oficinas de la Secretaría de la H. Junta a cualquiera hora del horario de servicio municipal.

Mujeres:— Barrera v. de Orellana Eloísa, Espinoza v. de Tapia Clorinda, Flores v. de Bozo Aurora, Lizama v. de Romero Eloísa, Marchant v. de García Manuela, Ortiz v. de Gallardo Hortensia, Pacheco Silva Ema, Rojas Alcaíno María, Valdivia v. de Fuentes Teresa y Villagrán v. de Leiva Martina.

Hombres:—Correa Bello Manuel, Leiva Aranda Feliciano, Marcial Naranjo José Miguel y Vásquez Avendaño Manuel.

La segunda Exposición de arte italiano

SE INAUGURA MAÑANA EN LA CASA EYZAGUIRRE

Como hemos venido anunciando el Lunes 21 se inaugurará la segunda Exposición de Arte Italiano que nos ha traído el honorable diputado Héctor Viola y que está bajo el patrocinio del Gobierno italiano.

La Exposición de los cuadros se hará en los salones de la Casa Ramón Eyzaguirre y se expondrán en casi su totalidad nuevas telas y las que han sido solicitadas por algunas personas interesadas.

Llamarán vivamente la atención los cuadros que se expondrán de los afamados pintores italianos como Moretti, Signorini, los Casciaro, Airoli y Sartorio.

Días atrás el cable nos anunciaba el gran triunfo de Sartorio en Nueva York y decía:

"La colección más representativa de paisajes sud y centroamericanos que haya sido presentada al elemento artístico norteamericano, es la que exhibe en la Galería Anderson de esta ciudad el pintor italiano de fama mundial, Julio Arístides Sartorio, consistente en un centenar de lienzos, entre los que se destacan algunos que en opinión de los críticos son verdaderas obras maestras.

Producto de una generación de artistas, cuyo nombre es célebre en la historia del arte italiano, Sartorio ha glorificado en sus telas, con toda la maestría de su genio el "alma" del paisaje americano, como glorificó la historia espiritual de Italia en su famoso friso de la Sala del Parlamento italiano, considerado como la obra de arte más notable de los tiempos modernos.

Desde las escenas tropicales, que Sartorio interpreta en forma enteramente nueva, con una fuerza de colorido y originalidad de composición raras en esta clase de paisajes que, con raras excepciones, los artistas locales y extranjeros se han empeñado en representarnos con los coloridos de un eterno crepúsculo y sin más variedad que la resultante de pasar un grupo de palmeras del primero al segundo término, hasta los picachos helados del Estrecho de Magallanes y las extensiones desoladas de la Patagonia, los lienzos de Sartorio dicen más acerca de las bellezas naturales del Continente Sur que los poemas de los más inspirados poetas o los libros de viajeros inteligentes y observadores.

Y no se limita Sartorio al paisaje, sino que nos representa una serie de escenas locales, cuyo movimiento y originalidad nos dejan la más profunda emoción artística. La "Cacería de focas en la isla de los lobos", la escena mexicana frente a la iglesia del Santo Angel, y otras muchas dicen claramente hasta dónde pudo penetrar el pintor el alma de las razas que desfilaron ante él durante la jira del barco-exposición "Italia", en el cual viajaba como Comisionado de Arte del Gobierno italiano.

Muchas de sus mejores obras fueron vendidas durante la jira y entre las que exhibe aquí, tres días después de inaugurada la exposición, pasaban de veinte las que tenían la indicación de "Vendido".

No queremos dejar sin mencionar entre las obras que más hondamente evocaron en nosotros el recuerdo del trópico asoleado, la "Iglesia de San Francisco", de Cartagena, rincón de la más vieja y más noble ciudad española del Continente."

En la actual exposición, los cuadros de Sartorio que se exponen, fueron escogidos de este conjunto.

Otro de los cuadros que llamará mucho la atención del público de la capital es uno de Van Dick.

En bronces también se expondrán algunos trabajos del gran Gemiti.

LA PAZ EN COLOMBIA

En la Legación de Colombia se ha recibido el siguiente cablegrama:

"Bogotá, 18 de Noviembre de 1927.—Señor Ricardo Sánchez Ramírez, Ministro de Colombia.—Santiago: el día 21 del corriente mes se cumplirán 25 años de la terminación de la última guerra civil de Colombia, y en ese período, ningún trastorno interno del orden público ni ninguna conflagración internacional han afligido a la República, que disfruta hoy de la más absoluta paz. En ese período los recursos del país se han multiplicado y por medio del arreglo directo ha tratado de solucionar todos sus problemas internacionales. En el Consejo de la Liga de las Naciones ocupa un puesto Colombia y el vicepresidente de la Unión Panamericana es nuestro Ministro en Washington. El crédito de la República crece por momentos palpablemente y los problemas sociales no la aquejan, gracias a sus exuberantes riquezas naturales y al rudo y constante trabajo de sus hijos. Para celebrar tan fausta efemérides, usted se servirá izar la bandera el 21 de Noviembre, comunicando a ese Gobierno amigo y a la culta prensa chilena lo que tal cosa significa para Colombia. Sírvase transmitir a todos los cónsulados de su dependencia.— Carlos Uribe, Ministro de Relaciones Exteriores."

LA CASA DE ORATES HA SIDO DECLARADA CERRADA HASTA NUEVA ORDEN

LOS INTENDENTES Y GOBERNADORES DEBEN ABSTENERSE DE ENVIAR NUEVOS INSANOS

El Ministro del Interior, señor Enrique Balmaceda, ha enviado a los intendentes y gobernadores, la circular que copiamos, por la que se declara cerrada la Casa de Orates hasta nueva orden, a causa del exceso de enfermos que existe en ese establecimiento:

"Circular N.o 116.—El Ministerio de Higiene, Asistencia y Previsión Social, por oficio N.o 1069, de fecha 11 del actual, me dice lo que sigue:

"Obligada por la imposibilidad material de dar asilo a un solo enfermo más, la Administración de la Casa de Orates de Santiago, de acuerdo con este Ministerio, ha declarado cerrado dicho asilo hasta nueva orden.

Por esta razón, me permito solicitar de US. tenga a bien impartir las órdenes del caso a los intendentes y gobernadores en el sentido de que se abstengan de enviar insanos a Santiago sin previa consulta a la Casa de Orates de esta capital."

Lo que transcribo a US. para los fines del caso, debiendo US. poner en conocimiento de los gobernadores de su dependencia la presente circular.—Dios gue. a US.—(Fdo). —Enrique Balmaceda."

ZÉNITH

El reloj para toda la vida

José Holvigue Ahumada esq. Huérfanos

SACOS USADOS

Ofrece: clase y calidad garantidas

COMPRA: DE TODAS CLASES

ROBERTO Gmo. SCHMIDT

SANTIAGO: COMPAÑIA 1826

BALNEARIO SAN SEBASTIAN

ACTA

Los suscritos, excursionistas al BALNEARIO "SAN SEBASTIAN", certificamos que en la excursión de hoy hemos constatado los grandes adelantos del BALNEARIO, que consisten en magnífica instalación de Agua Potable, Luz Eléctrica, de la Empresa de San Antonio, las Avenidas de Palmeras, Acacias, Pinos, las Veredas y la construcción de una serie de chalets terminados y otros en actual construcción.

San Sebastián, 13 de Noviembre de 1927.—Adela Gabler v. de Frey e hija, Rosas 1490.—Gonzalo Aguirre Errázuriz y María Garcés de Aguirre, República 217.—Luis Jordán y Ana Magnere de Jordán, Av. Italia 964.—Luis A. Cifuentes y Berta Brunell de Cifuéntes e hijos, Condell 27.—Ricardo Wagner y Amelia G. de Wagner, San Juan 429.—J. André y Rosa Elvira A. de André, Dep. Vías y Obras Est. Mapocho.—A. Miranda Larco y Ana de Miranda, Nueva de Matte 502.—Matías y Marcial Ripoll, San Antonio 360.—Francisco Vidal Silva, Jofré 353.

Siguen 50 firmas más. El original del Acta está en la oficina a disposición del público.

El Sábado 26, a las 16 horas, partirá un convoy reservado a los paseantes que deseen conocer los balnearios, por la módica suma de $ 18; en este valor va incluído pasaje de ida y vuelta, comida, alojamiento, desayuno, lunch y almuerzo y regreso a las 16 horas.

EL BALNEARIO "SAN SEBASTIAN" sigue ofreciendo hermosos lotes de terreno de 10 x 30 metros o la cabida que deseen, al ínfimo precio

LOTE: $ 300

Inscríbase hoy mismo a la excursión y elija su sitio: veranée en construcción propia.

Planos y antecedentes, dará

CORNELIO 2.o ARAVENA

Huérfanos 1059, oficina 9, bajos.

¡ULTIMA SEMANA!

Una vez más damos a usted la oportunidad para adquirir PIELES Y SOMBREROS en la asombrosa liquidación que en sus nuevos almacenes ofrece

"LA ELITE"

SAN DIEGO 202

SOMBRERERIA

CLOCHES en Manila, a				$ 15.50
HORMAS de tagal brillantina, últimos modelos	Antes $ 28.00	Ahora	$ 9.50	
Hormas de crin de seda, modelos de gran moda	Antes $ 40.00	Ahora	$ 14.50	
HORMAS de paja suiza, artículo de moda	Antes $ 38.00	Ahora	$ 15.50	
SOMBREROS crin de seda, adornados con cintas de alta novedad	Antes $ 55.00	Ahora	$ 21.50	
SOMBREROS paja Java, última novedad, forma alones	Antes $ 55.00	Ahora	$ 25.00	
SOMBREROS modelos en sedas y cintas, elegantes y novedosos.	Antes $ 75.00	Ahora	$ 27.00	
GRAN NOVEDAD sombreros galón-trensil, exclusividad de esta Casa	Antes $ 85.00	Ahora	$ 35.00	
SOMBREROS alones, paja - royal, artículo de novedad	Antes $ 90.00	Ahora	$ 33.00	
SOMBREROS de crin, marca "Elite", fabricados especialmente para esta Casa	Antes $ 65.00	Ahora	$ 32.50	

Tenemos un gran surtido en CLOCHES recién llegados, de última novedad, que es imposible detallar, A PRECIOS SUMAMENTE REBAJADOS.

GRAN LIQUIDACION DE PIELES

ZORROS

ZORROS colorados, Antes $ 425 Ahora $ 195

ZORROS colorados, tamaño grande, Antes $ 600 Ahora $ 385

ZORROS beige claro, calidad extra, Antes $ 480 Ahora $ 290

ZORROS café y cáscara, Antes $ 400 Ahora $ 190

ZORROS Zibelin, Antes $ 650 Ahora $ 320

ZORRITOS de varios colores, que antes valían $ 90, Ahora, al único precio de $ 33

ZORROS color aceituna, super grandes, Antes $ 500 Ahora $ 295

ECHARPES

ECHARPES de vissonette Antes $ 390 Ahora $ 225

ECHARPES skungs Canadá, forro raso café largo 2.20 x 35 centímetros de ancho. Antes $ 2,200 Ahora $ 950

ECHARPES skungs argentinos, 220 x 35 centímetros, Antes $ 1,100 Ahora $ 560

ECHARPES Marta de Murmell, forrados en raso café, con las colas, tamaño grande, Antes $ 950 Ahora $ 485

ECHARPES de Tortorel y Topo, de gran moda, Antes $ 450 Ahora $ 215

ECHARPES de Tasmania café y negro, con ricos forros, Antes $ 390 Ahora $ 190

ECHARPES de Nutria Australiana, listados y lisos, Antes $ 550 Ahora $ 265

ECHARPES de Kid, color vissont, Antes $ 650 Ahora $ 375

ABRIGOS

ABRIGOS de Petit Gris Vison, cuello grande, recogido, estilo semi-cruzado, Antes $ 4,500 Ahora $ 2,700

ABRIGOS Mindel Kolinsky, calidad extra, Antes $ 4,800 Ahora $ 2,150

ABRIGOS de Kid extra color Vison, regio forrado, Antes $ 1,500 Ahora $ 950

ABRIGOS de Nutria, extra finos, Antes $ 1,650 Ahora $ 975

ABRIGOS de Nutria extra, Antes $ 1,400 Ahora $ 825

ABRIGOS de Nutria Australiana, Antes, $ 1,100 Ahora $ 585

Fábrica de Pieles y Sombreros «LA ELITE»

SAN DIEGO 202, ESQUINA DE TARAPACA —:— TELEFONO 2757

Las carreras de la mañana de hoy en el Hipódromo Chile

APRECIACIONES Y PRONOSTICOS

Un programa interesante formado por 7 carreras q una prueba de trote es el que para su reunión matinal de hoy nos ofrece el Hipódromo Chile.

La mañana hípica se abre con el premio Nitrato, handicap sobre 900 metros, que ha reunido un lote modesto.

Somos partidarios de Charming, que el Domingo ganó una lucida prueba y que conserva su excelente estado. Los placées se los asignamos a Castellano, que ahora va en su tiro, y Chateau Latour, que ha aprontado bien.

—

Don Berto cuenta con nuestras preferencias en los 1,400 metros del premio Ninfa, pues a 50 kilos, el hijo de Pillastre corre muy bien y sabemos que se encuentra en gran condición. Los más serios rivales de nuestro favorito son Meruca, que ha estado corriendo bien, y Mala Nueva, que a pesar de los 58 kilos, puede imponer su clase.

—

En los 900 metros del premio Nuit la elección de un favorito se presenta muy difícil, pues en el papel llevan gran opción Vigo, Villa Mayor, Capullo, Chinchoso y Lucano.

Nos decidimos por Villa Mayor, cuyas últimas carreras son muy regulares, y los placées se los asignamos a Vigo y Capullo.

—

Muy bravos son los 900 metros del premio Náutico, pues se ha reunido un lote de especialistas para la distancia.

A pesar de cargar el top weight, somos partidarios de Marga, yegua que actuando con estos lotes en 900 metros, impone su calidad. La defensa de los placées se la encomendamos a Fuñingue y Morza.

—

El quinto lugar en el programa lo ocupa el premio Nerry, handicap sobre 1,400 metros, donde no correrán Keysol y El Trueno.

A pesar que en el papel se destaca netamente Interview, nosotros vamos a decidirnos por Chanta, que del Club viene con toda la confianza de su caballeriza. Interview y Lince nos gustan para los placées.

—

Una verdadera lotería es la sexta carrera, premio Naveta, handicap sobre 1,400 metros, pues tienen gran opción Christmas Gift, Fan Fan, Kabezón, Rutinario y Qué Simpática! Sin mayores comentarios indicaremos como nuestros favoritos a Fan Fan, Christmas Gift y Kabezón, en el orden indicado.

—

La reunión se clausura con un handicap sobre 1,500 metros, que se presenta muy abierta.

El Domingo pasado ganó Castor una bonita carrera en 1,200 metros, tiro que no le conviene tanto como los 1,500 metros de ahora. Para escoltar al hijo de Hassard señalaremos a El Fígaro y Fronteriza II.

RESUMEN

1.a carrera. — Charming, Castellano y Chateau Latour.
2.a carrera. — Don Berto, Meruca y Mala Nueva.
3.a carrera. — Villa Mayor, Vigo y Capullo.
4.a carrera. — Marga, Fuñingue y Morza.
5.a carrera. — Chanta, Interview y Lince.
6.a carrera. — Fan Fan, Christmas Gift y Kabezón.

ULTIMAS PERFORMANCES

CLUB HIPICO

Tiempo: 1.6.

NOVIEMBRE 13
PISTA LIVIANA

Primera carrera.—4,400 metros. —1.o Tutankamen, 63; 2.o Pilot, 58; 3.o Pillullo, 80; 4.o Lavierva, 67.

0 Flacón, 68; 0 Pircún, 67.

Ganada por 2 cuerpos; el 3.o a 1 cuerpo.

Tiempo: 5.36 4|5.

—

Segunda carrera. — 1,400 metros. — 1.o Ordenador, 50; 2.o Alnero, 54; 3.o Curilafquén, 52; 4.o Calambrito, 44.

0 Leoncito, 56; 0 Hecatombe, 55.

Ganada por cabeza; el 3.o a 2 1|2 cuerpos.

Tiempo: 1.24 1|5.

—

Tercera carrera. — 1,400 metros. — 1.o Antonina, 51; 2.o Bismarck, 56; 3.o Ficha Negra, 54; 4.o Don Fausto, 56.

0 Gobelino, 53; 0 Rimador, 56; 0 Segador, 56; O Abolenga, 51; 0 Aguada, 54; 0 Numidia, 51; 0 Salsilla, 51; 0 Tivolá, 54.

Ganada por 1 1|2 cuerpo; el 3.o a 1|2 cabeza.

Tiempo: 1.25 1|5.

—

Cuarta carrera. — 1,100 metros. — 1.o Mazarino, 56; 2.o Flautín, 55; 3.o Pretalila, 51; 4.o Kabezón, 51.

0 Trompón, 55; 0 Marga, 53; 0 Trianón, 44.

Ganada por 2 1|2 cuerpos; el 3.o a 1 1|2 cuerpo.

Quinta carrera. — 1,600 metros. — 1.o Río Claro, 52; 2.o Buick, 52; 3.o Admírame, 50; 4.o Albano, 56.

0 Lolol, 53; 0 Ambrosía, 50; 0 Agripina, 43; 0 Korín, 48; 0 L'Espoir, 48; 0 Glenluce, 48; 0 La Perichole, 42.

Ganada por 5 cuerpos; el 3.o a media cabeza.

Tiempo: 1.37 4|5.

—

Sexta carrera. — 3,200 metros. — 1.o El Peral, 58; 2.o Jellicoe, 59; 3.o Sin Sabor, 61.

Ganada por 2 cuerpos; el 3.o a 3 cuerpos.

Tiempo: 3.30 1|5.

—

Séptima carrera. — 1,800 metros. — 1.o Carl, 45; 2.o Estaviana, 49; 3.o Ismenia, 48; 4.o Quién Es?, 54.

0 Facundina, 57; 0 Anastasio, 55; 0 Picazón, 48; Palestro, 47; 0 Vuela Vuela, 42.

Ganada por 1 cuerpo; el 3.o a media cabeza.

Tiempo: 1.50 2|5.

—

Octava carrera. — 1,100 metros. — 1.o Oxford, 52; 2.o Nagasaki, 52; 3.o Buen Día, 54; 4.o Noche Triste, 58.

0 Cirujano, 52; 0 La Grele, 47; 0 Favorita, 46; 0 Salpetra, 46; 0 La Trompe, 42; 0 William Tell, 41.

Ganada por 1 1|2 cuerpo; el 3.o a pescuezo.

Tiempo: 1.5.

HIPODROMO CHILE

NOVIEMBRE 13
PISTA LIVIANA

Primera carrera. — 1,200 metros. — 1.o Maroma, 46; 2.o Muñequillo, 49; 3.o Rivolí, 48; 4.o Alarmista, 44.

0 Abrojito, 53; 0 Barítono, 53; 0 Caracalla, 55; 0 Nervión, 52; 0 Miss Mary, 54; 0 Sospecha, 51; 0 Tranquila, 54; 0 Andanada, 53; 0 Dysetto, 53; 0 Novara, 50; 0 La Picara, 50; 0 Pomaré, 49; 0 Pulcinella, 47, 0 Oruba, 47.

Ganada por 2 cuerpos; el 3.o a 4 cuerpos.

Tiempo: 1.14 3|5.

—

Segunda carrera. — 1,200 metros. — 1.o Charming, 50; 2.o Castellano, 61; 3.o Meruca, 53; 4.o Ramillete, 49; 4.o Anitra, 45.

0 Regalada, 62; 0 Don Berto, 56; 0 Vilana, 55; 0 Polenka, 53; 0 Jack Pot, 48; 0 Estrella Volante, 47; 0 Licanqueo, 46; 0 Natusa, 45; 0 Milamores, 51; 0 Vigésima VII, 42; 0 Indomable, 40; 0 Pabellón, 40.

Ganada por medio cuerpo; el 3.o a 1 cuerpo.

Tiempo: 1.14 2|5.

—

Tercera carrera. — 1,200 metros. — 1.o El Diecinueve, 51; 2.o Cúspide, 50; 3.o Villa Mayor, 56; 4.o Buena Cuna, 53.

0 Isluña, 58; 0 Jonia, 54; 0 Décima Tercia, 52; 0 Milamores, 51; 0 Rendida, 51; 0 El Trueno, 48; 0 Ducky, 47; 0 Menudita, 46; 0 Papirusa, 45.

Ganada por tres cuartos de cuerpo; el 3.o a medio cuerpo.

Tiempo: 1.13 4|5.

—

Cuarta carrera. — 1,200 metros. — 1.o Artagnan, 55; 2.o Villita, 54; 3.o Baldwin, 58; 4.o Italiana, 44.

0 Pichardín, 55; 0 La Natita, 53; 0 Papiniano, 45.

Ganada por medio cuerpo; el 3.o a 1 1|2 cuerpo.

Tiempo: 1.13 1|5.

Quinta carrera. — 1,200 metros. — 1.o Sin Pensar, 40; 2.o Clarilla, 50; 3.o Ch, Gift, 47; 4.o Casual, 47.

0 Ojo de Agua, 55; 0 Rutinario, 54; 0 Mucha Gracia, 48; 0 Kennel, 47.

Ganada por cabeza; el 3.o a media cabeza.

Tiempo: 1.13 4|5.

—

Sexta carrera.— 1.900 metros.— 1.o Caonabo, 53; 2.o Guardia Blanca, 47; 3.o Manchego, 42; 4.o Flemington, 53.

Villapín, 43; Epoca 40.

Ganada por 2 1|2 cuerpo; el 3.o a tres cuartos de cuerpo; el 3.o a tres cuartos de cuerpo.

Tiempo: 1.13 1|5.

Farmacéutica

necesita casa comercial. Se prefiere que haya estado en laboratorio o fábrica de productos farmacéuticos y que sepa escribir a máquina

Dirigir ofertas indicando referencias

CASILLA 29-D
SANTIAGO

CONCURSO DE PRONOSTICOS
CLUB HIPICO

	G.	P.
1.o "La Nación"	52	171
2.o "El Diario Ilustrado"	45	158
3.o "El Mercurio"	44	167
4.o "Los Tiempos"	43	168
5 o "La Huasca"	42	172
6.o "Las Ultimas Noticias"	40	154
7.o "La Meta"	33	152

HIPODROMO CHILE

	G.	P.
1 o "Las Ultimas Noticias"	34	158
2.o "La Huasca"	33	160
3.o "El Mercurio"	33	149
4.o "Los Tiempos"	32	172
5.o "La Nación"	30	169
6 o "El Diario Ilustrado"	28	149
7.o "La Meta"	28	133

CAJA de CREDITO HIPOTECARIO

SANTIAGO DE CHILE

FUNDADA EL AÑO 1855
Oficinas: Huérfanos 1210 a 34 — Dirección telegráfica: "Cajachile"

Los bonos de la Caja de Crédito Hipotecario constituyen una de las MEJORES Y MAS SEGURAS INVERSIONES DE CAPITALES, pues están garantizados con primeras hipotecas de propiedades raíces y con el Fondo de Reserva de la institución, que asciende a $ 43.459,535.21. Con las actuales cotizaciones, producen un interés, deducido el impuesto,

SUPERIOR AL 7 POR CIENTO ANUAL

Las nuevas emisiones mensuales permiten que los capitales invertidos en sus bonos produzcan rentas que pueden percibirse en forma escalonada.

Pueden hacerse inversiones desde $ 500, pues hay bonos del corte de 500, 1,000, 5,000 y 10,000 pesos.

EL BONO DE LA CAJA ES UN VALOR QUE PUEDE CONVERTIRSE EN DINERO EFECTIVO EN CUALQUIER MOMENTO, PORQUE ES EL TITULO MAS FACIL DE REALIZAR EN EL MERCADO.

SU SECCION DE CUSTODIA GRATUITA se encarga de cobrar los intereses de los bonos, abonar su valor en la cuenta corriente bancaria del interesado o remesarle a cualquier punto de la República o del extranjero. Atiende, además, instrucciones de testamentarías, reemplazando las amortizaciones en forma de mantener los capitales y pagando sus rentas a los beneficiados. Por todos estos servicios no cobra comisión.

LOS BONOS DE LA CAJA OBTIENEN LAS MEJORES COTIZACIONES EN LOS MERCADOS BURSATILES NACIONALES Y EXTRANJEROS, COTIZANDOSE OFICIALMENTE EN LAS BOLSAS NORTEAMERICANAS Y EUROPEAS

LINDOS SITIOS

EN AVENIDA MARGARITA ESQUINA LYON, VENDO MUY BARATO. TRATAR CON SU DUEÑO

CASTRO 78

ASPIRADORES ELECTRICOS DE POLVO

Premier Duplex

Es el limpiador ideal por su poder de absorción y fácil manejo. Ningún otro, cualquiera que sea su precio, ofrece mayores ventajas.

LOS MODELOS NUEVOS

con su poderoso motor, están equipados con un dispositivo especial.

PARA PULIR PISOS ENCERADOS

¡GRAN NOVEDAD!

PRECIO AL ALCANCE DE TODOS

Casa Edison

ESTADO 202 — CASILLA 167-D.



SI DESEAIS GOZAR DE BUENA SALUD. RECURRID A LOS

CRISTALES YODADOS PROOT

Base de Sal de Karlsbad a Yodada

HIPODROMO CHILE — Domingo 20 de Noviembre de 1927

PREPARADOR	DUEÑO	NOMBRE	PESO	EDAD	SANGRE	PADRE	MADRE	TRAJE DEL JINETE

PRIMERA CARRERA, a las 8.45 A. M. — Premio NITRATO. — — Omnium handicap. — Inscripción: $ 20. — Premio: $ 1.o. — Distancia: 900 metros

J. F. Salinas	L. A. Cortés	1 Castellano	63	7	7|8	Longchamps	Ausonia	Oro verdes negra
P. P. Cancino	A. Vásquez	2 Charming	53	5	F	Sandridge	Orbita	Blanca faja, solferina
A. Muñoz	Palermo	3 Ch. Latour	52	4	F	Burgomaster	España	Amarillas braz. y g. solferina
C. A. Gómez	R. Urgelles	4 Sospecha	50	3	F	Carlos XII	The Fly	Rojo y blanco en cuadros
C. Rus	L. Benham	5 Licanqueo	48	4	63|64	M. de Rical	L. Malguen	Habano
D. Sandoval	D. Urrutia	6 Pomaré	46	3	F	Pibe	Croqueta	Azul y blanco list. g. lacre
A. Rodríguez C	El Oromo	7 Nimega	47	3	F	Epsom	Circingle	Am. faja, braz y g. rosada
E. Rentería	E. Itentería	8 Ramillete	47	4	F	Rozno	Rhodesia	Azul y rosado list. m. ros. g. azul
G. de la Cerda	L. Muzzio	9 Cañamito	46	3	F	Antaño	Riojana	Blanca m. verdes, g. lacre
A. Toledo	M. Jara	10 Codihue	46	3	1|2	El Pícaro	Chilena	Gris perla g. negra a cuadros
S. Santibáñez	El Manzano	11 Alvinzi	45	4	F	Marte	Viva	Dango, m. tango an. verde g. tango
L. Aravena	Tricolor	12 Natusa	45	4	F	Maupassant	Teruca	Azul m. bl. y lacre g. lacre
M. Maldonado	A. Veloso	13 Bayagunda	44	3	1|2	Bayaceto	Chilena	Gris perla faja y an. y g. verde
C. Quezada	Tally Ho	14 Kuscú	44	5	3|4	Titanio	Mandita	Blanco y lacre en ruedas g. azul
D. Velasco	A. Rodríguez	15 S. Oscura	40	5	1|2	Whittington	Chilena	Verde lunares negros

SEGUNDA CARRERA, a las 9.15 A. M. — Premio NINFA. — Han dicap.— Para no ganadores de $ 10.000 o que no se rematarse en $ 3,000. — Inscripción: $ 25. — Premio: $ 2,500 al 1.o.—Distancia: 1,400 metros

J. Donati	J. Donati	1 Kayukeo	63	7	F	Last Reason	Best Girl	Rosado y negro en ruedas
G. de la Cerda	Pisagua	2 M. Nueva	58	5	F	El Tango	Mala Noticia	Rojo y azul a cuadros g. rojo y az.
L. Silva	L. Silva	3 Keel	52	4	F	Old Boy	Baratura	Blanca lun. celeste g. azul
L. G. Gómez	O. Donoso	4 Don Berto	50	4	31|32	Pillastre	R. and White	Escosés g. lacre
L. Velasco	A. Rojas	5 Meruca	50	4	3|4	Brasil	Winnie	Lila g. verde
P. Marchesini	Candelas	6 Vilana	49	4	F	Matador	Valemont	Bl. y am. en ruedas m. y g. azul
J. Madrid	2 de Octubre	7 Montagnard	48	4	F	Ugolín	Cordillere II	Blanco, bra. y g. celeste
P. Rojas	D. Venegas	8 El Buin	46	6	F	Buñuelo	Alohuette II	Rosado m. y g. amarillas
D. 2.o Díaz	Diana	9 P. de Rivera	45	4	F	Marcosol	Glenatura	Azul m. morada y g. oro
F. Villa	F. Villa	10 Rastra	44	5	F	Rozno	Bacha	Amarillo m. amarillas y lacre list.
A. Guerra	F. Smith	11 Anitra	43	6	F	Lechuguino	Bella Nina	Bl. verde y rojo en r. m. g. roja
D. Velasco	E. Cristi	12 Aquelarre	42	6	F	Lechuguino	Alice II	Oro brazaletes verdes
A. Allen	Argentino	13 Volante	40	4	F	Ugolín	Little Sheeny	Azul m. granate bras. y g. azul
P. Bonceric	Indígena	14 Indalicio	40	6	F	Fío	Belicosa	Morada gorra oro
Av. Muñoz	Av. Muñoz	15 Indomable	40	4	F	Stolypin	Igea	Blanca costuras y g. azul
J. S. Navarro	A. Castillo	16 Pabellón	40	4	1|2	Sea Blaze	Chilena	Az. y am. a cdra. m. am. g. azul

TERCERA CARRERA, a las 9.45 A. M. — Premio NUIT. — Om nium handicap. — Inscripción: $ 20. — Premio: $ 1.o —Distancia: 900 metros

J. Madrid	J. Madrid	1 Vigo	56	6	F	Alanés	Vira	Amarillo lun. y g. rosada
G. de la Cerda	Carmencitas	2 Mesquita	54	5	F	Last Reason	Grosella	Rojo lun. blancos g. rojo y blanco
F. Villa	F. Villa	3 Villa Mayor	54	3	1|2	Dantzig	Costanera	Amarilla m. lacre y amarillo list.
J. Rojas	J. Rojas	4 Capullo	52	4	F	Lechuguino	Bruges	Az. bl. y colorado list. g. azul
J. F. Salinas	Ronzal	5 Chinchoso	50	3	1|2	Paneo	Chilena	Blanco
R. Ramírez	R. Ramírez	6 Lucano	49	3	F	Marte II	Viva	Az. cuellos y puños lacre g. negra
O. Fuenzalida	U. Verdugo	7 Carmen	48	4	F	Lechuguino	Encientress	Verde estrella y g. rosada
F. Peralta	F. Peralta	8 Maroma	45	3	F	Ben	Renée	Ros. c. braz. p. y g. verde
Av. Muñoz	Ecuador	9 Menudita	40	4	F	Dantzig	Sandunguera	Blanco y negro list. g. blanca
P. Marchesini	Alexmalva	10 Papirusa	40	6	F	Sumbar	Souci	Lila y negro listado

CUARTA CARRERA, a las 10.15 A. M. — Premio NAUTICO. — Omnimu handicap. — Inscripción: $ 20. —Premio: $ 1.o —Distancia: 900 metros

C. Quezada	Temporal	1 Marga	59	4	7|8	Hassard	Dundrennan	Gris perla y verde en ruedas
A. Cavieres	I. Palma	2 B. Daniels	57	3	3|4	Salpicón	Winnie	Amarrillo cruz y g. negra
J. Cuevas	L. A. Cortés	3 Potasio	55	3	7|8	Pibe	Martha	Oro. m. verd. manz. g. negra
A. Zúñiga	A. Soto B.	4 La Ganga	53	3	F	Altanero II	Pantea	Verde m. y g. naranja
L. Navarro	A. del Pedregal	5 Pécora	53	3	F	Pibe	Cocarda	Bl. guinda por mitad g. verde
J. J. Munita	Alméndro	6 Dulce	52	5	F	Alanés	Sweet Lassie	Negra faja, mangas y g. oro
P. Rojas	D. Venegas	7 Fuñingue	47	5	3|4	Rozno	Hougmagandis	Rosada m. y g. amarilla
A. Zúñiga	A. B. C.	8 Morza	47	5	F	G. Stossel	Aurista	Col, mangas y gorra negra
R. Ramírez	R. Ramírez	9 Viareggio	47	4	F	Marte II	Ukrania	Azul, c. y p. lacre, gorra negra
R. Amaro	E. Acosta	10 Migua	44	4	15|16	Epsom	Floripa	Ng. m. ng. bl. y lacre list. g. negra

QUINTA CARRERA, a las 10.45 A. M.— Premio NERROY.— Han dicap para no ganadores de $ 10,000, que se avalúen para no ser en $ 3,000. — Inscripción: $25.—Premio: $ 2,500 al 1.o. — Distancia: 1,400 metros.

G. de la Cerda	P. Casabonne	1 Korin	55	4	F	Flo	Efímera	Lacre m. y g. lila
J. Donati	Cayuchanqui	2 Hamlet	54	5	F	Nitrico	Hilaria	Verde faja y g. colorada
C. Quezada	O. Zuaznábar	3 Lince	53	6	F	Last Reason	Elza	Castaño y celeste en ruedas
E. Polanco	Cruz del Sur	4 Magolín	53	3	F	Mago	Linda Thelma	Azul y oro en ruedas
L. Navarro	Nervión	5 Interview	52	4	F	Burlesco	Silene	Morado, braz. y g. verde
J. B. Castro	Good Luck	6 Chanta	50	4	F	Julio César	Chingola	Negra lu. y g. oro
D. Yáñez	D. Yáñez	7 Kanaka	49	5	F	Critic	Milla	Azul marino, blancas, blanca
Alf. González	R. Marian	8 Pichenette	49	3	F	Pibe	Pánfila	Verd. roj. bl. en r. g. verde
J. Chamorro	J. Chamorro	9 Jalea	48	6	F	Burlesco	Delicada	Rojo, alam. puños y g. oro
I. Espinoza	I. Espinoza	10 Keysol	48	6	F	Orwin	Menta	Verde, lacre, verde
G. Rojas	S. Hoffman	11 República	48	5	31|32	Julio César	Rosquilla	Celeste gorra blanca
L. G. Gómez	O. Donoso	12 B. Cuna	45	4	F	Pillastre	Buena Raza	Escosés m. y g. rojo
I. López	Indígena	13 El Trueno	42	4	F	Eclair II	Lauchita	Morado g. oro
R. Pastene	El Desvío	14 Epoca	42	4	F	Julio César	Empanada	Bl. braz. turquesa

SEXTA CARRERA, a las11.15 A. M. — Premio NAVETA. — Ha ndicap para no ganadores de $ 10,000 o que se avalúen para no ser rematarse en $ 3,000. — Inscripción: $ 25.—Premio: $ 2,500 al 1.o. —Distancia: 1,400 metros

P. Bagú	F. Castro	1 Kia Ora	59	4	F	G. Stoessel	Sea Calf	Verde m. café an. y g. rosada
R. Ramírez	Yelcho	2 Yelmo	56	3	F	Turín	Queen of the R	Cobre
Art. Muñoz	A. Valdés	3 Fan Fan	52	6	F	Pibe	Miss Olga	Am. braz. solf. g. solferino
F. Bernal	A. Pérez	4 Rutinario	52	3	F	Rigo	Cocotte	Rosado y neg. list. g. rosada
C. Quezada	Botafogo	5 Ambrosía	50	3	F	Pretal	Cuerda Floja	Verde y bl. en ruedas, g. verde
J. S. Navarro	M. Fernández	6 Casual	50	5	F	Buñuelo	La Capilla	Plomo ros. y verde list. g. plomo
F. Rojas	Los Clarines	7 El Clarín	49	4	F	Marte II	M. Cristina	Morado cintura y g. celeste
J. B. Ramírez	M. Araya	8 Q. Simpática	49	5	1|2	Ogro	Chilena	Lacre cruz am. g. lacre
J. Cavieres	J. Saavedra	9 Cinta Azul	48	3	F	Mago	Gloxinia	Azul g. verde
P. P. Cancino	A. Vásquez	10 C. Gift	48	5	F	Sandridge	Lady Stone	Blanco cint. y braz. solferino
C. Ruz	F. Amunátegui	11 Sunna	48	5	31|32	M. de Rical	Temeraria	Lac. alam oro m. lac. an. bl. g. bl.
C. Morris	Peña Blanca	12 Kabezón	47	4	F	Kalandor	Soir d'Eté	Colorada cruz y g. turquesa
D. Sandoval	D. Urrutia	13 El 19	46	4	F	Buñuelo	Baratija	Azul y blanco list. g. lacre

SETIMA CARRERA, a las 11.45 A. M.— Handicap para ganadores os de $ 10,000 o más. — Inscripción: $ 35. — Premio: $ 2,500 al 1.o. — Distancia: 1,500 metros

C. A. Gómez	R. Urguelles	1 El Fígaro	58	3	F	Olascoaga	La Gaceta	Rojo y blanco a acuadros
R. Amaro	Flemington	2 Flemington	58	4	F	Ugolín	Wansbeck	Celeste, cruz, y cn. negros
P. Bagú	A. Atenas	3 Pichardín	56	6	F	Gallinelo	Punta Gruesa	Concho de vino, gorra amarilla
P. Boncerio	Destachatada	4 Ordenador	53	4	F	Turín	Kupela	Rojo. m. ros. celeste y mor. en r.
O. Fuenzalida	El Litre	5 Pinado	51	4	F	El Tango	Fine Rose	Rosado m. y g. celeste
C. Quezada	Botafogo	6 Notoria	50	5	F	Campanazo	Novelesca	verde y bl. en ruedas g. verde
F. Villa	F. Villa	7 Castor	48	6	7|8	Hassard	Fateful	Amarillo m. amarillas y lacre list.
F. Peralta	F. Peralta	8 Baston Lad	47	5	F	Billy Boy	Bacrina	Rosado braz. y g. verde
Art. Muñoz	Samo Alto	9 Fronteriza	44	6	F	Campanazo	Frontera	Violeta m. rojas, g. negra
L. Navarro	Nervión	10 Divorciada	42	5	7|8	El Tango	Martha	Solferino braz. y g. verde
[illegible] Bagú	F. Castro	11 Bellatrixe	40	5	F	G. Stossel	Orchata	Verde, m. café an. y g. rosada.
[illegible] Yáñez	I. Yáñez	12 Foguista	40	5	F	Campanazo	Fille du Jole	Rosado y celeste listado
[illegible] Polanco	Amsterdam	13 Pipirigallo	40	4	F	Pasteur	Semifusa	Naranja lunares negros

PRONOSTICOS DE ALGUNOS DIARIOS Y REVISTAS PARA LA REUNION DE LA MAÑANA DE HOY EN EL HIPODROMO CHILE

DIARIOS Y REVISTAS	1.a carrera	2.a carrera	3.a carrera	4.a carrera	6.a carrera	6.a carrera
LA NACION	Charming Castellano Chateau Lotor	Don Berto Meruca Mala Nueva	Villa Mayor Vigo Capullo	Marga Fuñingue Morza	Chanta Interview Lince	Fan Fan Ch. Gift Kabezón
LOS TIEMPOS	Charming Castellano Licanqueo	Don Berto Meruca Mala Nueva	Vigo Villa Mayor Capullo	Fuñingue Marga Morza	Interview Chanta Lince	Fan Fan Ch. Gift Kabezón
LA HUASCA	Charming Castellano Lincanqueo	Meruca Vilana Don Berto	Villa Mayor Capullo Chinchoso	Bebé Daniels Fuñingue Marga	Interview Buena Cuna Epoca	Kabezón El Diecinueve Fan Fan

SERVICIO TELEFONICO

Rogamos a los señores suscriptores del Servicio Telefónico de THE CHILI TELEPHONE COMPANY LIMITED, a fin de acelerar en lo posible los trabajos relacionados con el restablecimiento total del Servicio Telefónico Automático, dar las facilidades del caso a los empleados de esa Compañía, para que, HOY DOMINGO 20 DEL PRESENTE MES puedan ejecutar en las casas de los suscriptores, los trabajos que sean necesarios para dejar los Teléfonos en servicio.

Se recomienda a los señores suscriptores exigir a los empleados de la Compañía que exhiban su carnet correspondiente.

DIRECCION GENERAL DE SERVICIOS ELECTRICOS
SANTO DOMINGO 1220.

Cantimplora no puede perder hoy "Las Oaks"

APRECIACIONES Y PRONOSTICOS. — PROBABLES MONTAS Y COMPETIDORES. — ALGUNAS OPINIONES DE LA PRENSA. — OTRAS NOTICIAS.

La cartilla hípica a realizarse en la tarde de hoy en el Club Hípico, no es de las más interesantes que se hayan efectuado en la temporada, estando compuesto de ocho pruebas, siendo una de ellas el clásico Las Oaks, base de la reunión, de $ 15,000 con que está recompensada, están a entera disposición de Cantimplora que debe adjudicarse la décima victoria de la temporada.

La excelente hija de Gaulois y Colina, de acuerdo con sus anteriores performances, resulta completamente imperdible, pues ya ha vencido holgadamente a los enemigos que lleva hoy día.

El estado que luce la defensora de los colores del Stud Nos, es el de costumbra a ostentar, es decir sus mejores formas.

Como decíamos en nuestros comentarios del Viernes, el interés de la carrera reside en la lucha por el segundo puesto, para el que tienen equivalente chance Skirmish, Lotería y Bayeta.

De las tres nombradas, Rentería, que cuenta a su haber con el honor de ser la única vencedora de Cantimplora, nos parece la más indicada para el placé, puesto que le reservamos.

ALICANTINA ES NUESTRA FAVORITA EN LA PRUEBA INICIAL

La reunión se iniciará con el Premio Pacotilla, sobre 1,400 metros y reservado a productos de tres años no ganadore.

En realidad se trata de una de las pruebas más abiertas de la tarde pues los elementos que se han dado cita en ella son modestísimos.

En esta situación, Alicantina es la que más nos seduce, pues es a nuestro juicio lo menos malo que va en el lote.

Para el placé recomendamos a Groggy que si responde a sus aprontes puede ser el ganador, y Rimador.

La sorpresa de la carrera puede resultar la debutante La Pluma, que dicen no es mala.

FORJA DEBE ABANDONAR LA CATEGORIA DE PERDEDORES EN LA 2.a CARRERA

También para productos de tres años perdedores está reservada la segunda carrera.

De acuerdo con las figuraciones que ha venido alcanzando Forja, resulta la defensora de los colores del Stud Limited como la carta obligada del cronista, mas cuando debe considerarse que descargará tres kilos por ser conducida por jinete aprendiz.

Sus enemigos más serios los encontramos en Don Fausto y Parabrisa, a los que reservamos el segundo y tercer puesto, respectivamente.

RESERVADA A JINETES CABALLEROS ESTA LA TERCERA CARRERA

Una nota atrayente en el programa es el Premio Carlos Recart, handicap sobre 1,800 metros, en donde los competidores serán conducidos por jinetes caballeros.

Esta condición de la carrera la hace aparecer incierta, pues todo depende del mayor o menor acierto con que actúan los gentleman-rider.

Es así que nos inclinamos a favor de Cartilla, que ya prestigiada con la monta del señor Arturo Echeverría. Keysol es nuestro candidato para el segundo puesto.

EN EL HANDICAP DE VELOCIDAD NOS GUSTA PETUNIA

Ocupa el cuarto lugar en el programa el Premio Paf, handicap sobre 1,100 metros, que ha quedado reducida a seis competidores.

Petunia y Cedro vienen en fija del Chile a adjudicarse la victoria.

Favorita cuenta con muchas probabilidades.

La primera de las nombradas ha progresado mucho y por informaciones que tenemos, su victoria casi puede darse por descontada. Sufragamos por ella. Placé Favorita.

SERENISIMA PUEDE SER LA SORPRESA DEL PREMIO PELUSA

La quinta carrera es la más difícil de la tarde. Es un handicap sobre una milla, que tiene la pobre recompensa de $ 3,500 al ganador.

Cualquiera de los anotados puede conquistar el triunfo, pues la distribución de los pesos ha sido hecha con acierto.

Serenísima a 45 kilos nos parece una carta peligrosísima y como se ve bien, vamos a confiarle la defensa de nuestro pronóstico. Mazarino y Pour quois pas? nos gustan para el segundo y tercer puesto, respectivamente.

REDUCIDO EL EL HANDICAP DE FONDO

A continuación del clásico viene el Premio Pirapó, handicap sobre 2,400 metros. Ha quedado reducida a sólo 4 competidores, pues Perval se sintió gravemente de uno de sus remos delanteros.

Nitchevo ha recuperado ahora todas sus formas y aun cuando Lolotte a 48 kilos es muy serio enemigo, lo vamos a preferir para el pronóstico, dejando a la yegua para el placé.

INTERESANTE ES LA DE CLAUSURA

La reunión se clausura con la prueba más interesante de la tarde. Es un handicap sobre 1,500 metros que ha reunido los mejores elementos para la distancia.

Rondinella, Quien es?, Decurión y Salfate, llevan equiparadas chances. Es cuestión de suerte dar con el ganador.

Sin mayores comentarios reducimos nuestro pronóstico en Quien es? ganador y Decurión placé.

RESUMEN

1.a carrera: Alicantina, Groggy y Rimador.
2.a carrera: Forja, Don Fausto y Parabrisa.
3.a carrera: Cartilla y Keysol.
4.a carrera: Petunia y Favorita.
5.a carrera: Serenísima, Mazarino y Pour quois pas?
6.a carrera: Cantimplora y Rentería.
7.a carrera: Nitchevo y Lolotte.
8.a carrera: Quien es? y Decurión.

El ganador de «El Ensayo», Tutti Frutti, fué vendido en $105,000

EL SEÑOR HENRIQUE GUTIERREZ VALENZUELA, DISTINGUIDO SPORTMAN COLOMBIANO, LO HA ADQUIRIDO PARA LLEVARLO A SU PAIS. — EL HIJO DE SALPICON Y DAMASCA, DEFENDERA LOS COLORES DE SU NUEVO PROPIETARIO

EN LA TEMPORADA VIÑAMARINA. — ANASTASIO, WILLIAM TELL Y PARAMOUNT, SE COMPRARON POR UN TOTAL DE 40,000 PESOS. — A CARGO DE ESTOS ANIMALES IRA EL ENTRAINEUR JUAN 2.o VACCARO

Como lo anticipó "Los Tiempos", ayer ha quedado finiquitado una de los negociaciones más importantes que se hayan hecho en nuestro país, y es la que dice relación con la compra de Tutti Frutti, el mejor producto de la generación de tres años.

Desde hace algunos días se encuentra entre nosotros el distinguido sportman colombiano, señor Henrique Gutiérrez Valenzuela destacada personalidad hípica del país hermano, que se ha trasladado a Chile para hacer valiosas adquisiciones de purg-sangs.

En Colombia, el turf, en brevísimo tiempo ha adquirido un desarrollo extraordinario y el interés por las carreras cada día va más en aumento en los principales centros de ese país, especialmente en Bogotá, la capital del atrayente país.

Los espléndidos resultados que han dado en sus pistas los caballos chilenos, a cuya merced han estado la mayoría de las pruebas, le han abierto en Colombia al elévage chileno, un nuevo e importante mercado.

Alentado, pues por esas victorias, el señor Gutiérrez Valenzuela, decidió su viaje a ésta y no con la intención de comprar elementos discretos, sino que los mejores animales en training del país.

Después de haber visitado nuestras principales caballerizas y los establecimientos de crianza, cercanos a Santiago, en los que hizo un prolijo examen de los "pur-sangs" que allí se cuidan, entusiasmado con la silueta de Tutti Frutti y la extraordinaria campaña del hijo de Salpicón, entró en negociaciones con su propietario.

Ayer ha quedado, como lo dijimos, finiquitada, por intermedio de don Arturo Calvo Mackenna, la compra del nieto de Val d'Or, por el que pagó, al contado, el señor Gutiérrez, la suma de $ 105,000.

Tutti Frutti, permanecerá en nuestro país hasta los meses de Verano, interviniendo en los más grandes clásicos del "meeting" viñamarinos, entre ellos: El Derby, Copa Jackson, St. Leger, etc., etc., defendiendo los colores colombianos. Caso de triunfar el hijo de Salpicón en El Derby, su ex-propietario señor Johnson recibirá $ 5,000 más.

Después de cumplida su campaña en el hipódromo del vecino balneario, Tutti Frutti será llevado a Bogotá para participar en la importante temporada que prepara el Jockey Club de esa ciudad.

Si bien hemos de lamentar el alejamiento de nuestras pistas del "crack" de su generación, por otra parte debemos también sentirnos orgullosos, especialmente los criadores, ya que la brillante campaña que en el país hermano desarrollará el nieto de Val d'Or, no servirá sino para prestigiar más el elévage nacional.

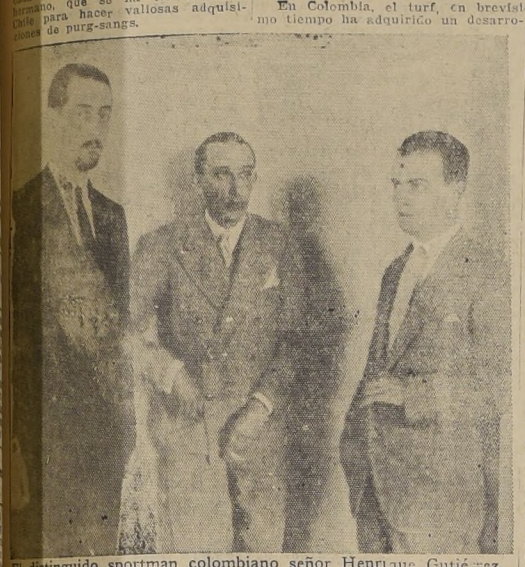
El señor Gutiérrez, ha hecho además otras importantes adquisiciones, comprando en $ 15,000 a Anastasio, el ganador de El Derby de 1926; William Tell, un buen producto de tres años en $ 10,000; y Paramount, valioso elemento para distancias de fondo en $ 15,000.

A cargo de estos animales y de otros productos que posiblemente adquiera en la Argentina, irá el preparador chileno Juan 2.o Vaccaro, honrado entraineur que ha tenido en el desempeño de su profesión, una destacada actuación.

Ayer nos entrevistamos con el señor Gutiérrez, quien tuvo palabras muy amables para el país y las actuaciones aquí recibidas. Está muy satisfecho de sus compras y se muestra entusiasmado del progreso alcanzado por el turf en nuestro país.

El señor Gutiérrez Valenzuela, es también periodista, corresponsal en viaje de "El Tiempo", de Bogotá, diario al que ha enviado interesantes crónicas sobre los diversos aspectos de la vida en nuestro país. Son dos pueblos hermanos, nos dijo, al que unen vínculos indestructibles. Nuestra simpatía y cariño es muy grande por Chile. Es lógico, entonces, que hacia acá fijáramos nuestras miradas para el comercio del pur sang.

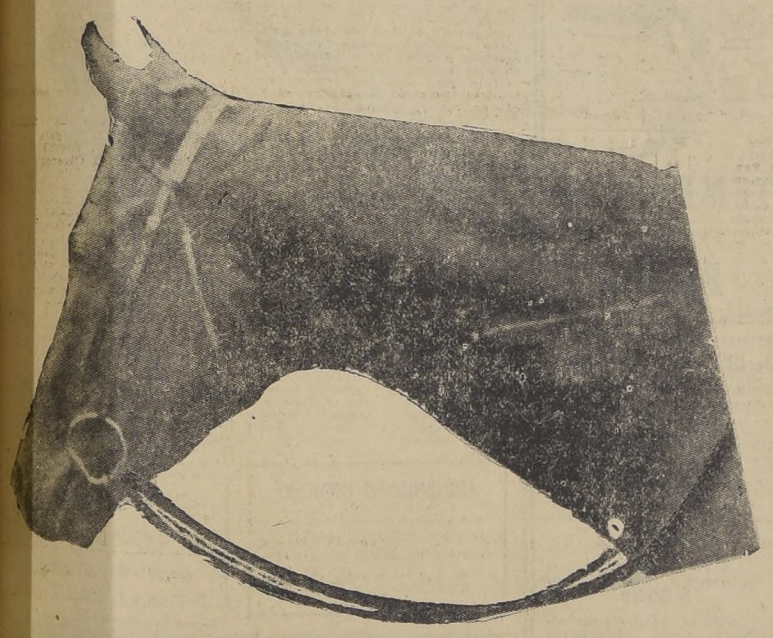
Agradecimos al señor Gutiérrez sus amables conceptos y ledeseamos el éxito que se merece, en las variadas alternativas de la hípica.



El distinguido sportman colombiano señor Henrique Gutiérrez Valenzuela, acompañado del señorHernán Calvo H. y de nuestro redactor de turf



Anastasio, el "Derby Winner" de 1926, por el que el señor Henrique Gutiérrez Valenzuela pagó $ 15,000



Tutti Frutti, el mejor producto nacional, por Salpicón y Damasca, que habiendo disputado sólo cuatro carreras, tiene a su haber $ 109,425, ha sido adquirido en $ 105,000 por el sportman colombiano señor Henrique Gutiérrez Valenzuela

PREMIO "LAS OAKS"

GANADORAS DE ESTA CARRERA DESDE 1910

1910 Hellene.
1911 Tartar II.
1912 Perfecta.
1913 Belle Etoile
1914 Chela II.
1915 Chulita.
1916 Green Cap.
1917 Dorama.
1918 Tablilla.
1919 España.
1920 Mary Garden
1921 Vesta.
1922 Hidalga.
1923 Bertini.
1924 Mucha Pena.
1925 Facundina.
1926 La Revolución.

CLUB HIPICO — Domingo 20 de Noviembre de 1927

PREPARADOR	DUEÑO	NOMBRE	PESO	EDAD	SANGRE	PADRE	MADRE	TRAJE DEL JINETE	JINETE
PRIMERA CARRERA, a las 2.30 P. M.—Premio PACOTILLA.— 1,400 metros.—Para 3 años que no hayan ganado.—Peso: 56 kilos.—Inscripción: $ 45.—Premio, $ 4,500 al 1.o									
F. Galván	Limited	1 La Pluma	57	3	F	Crocus	Lapicera	Gris perla, G. negra	V. Jara.
Lacalle	A. Oliva	2 Groggy	56	3	F	R. Alarm	Altair	Azul, faja y m. oro, g. negra	Arm Silva
F. Polanco	A. Kurte	3 Relancheo	56	3	F	Olascoaga	Laucha	Amarillo, anillos azules	C. Guerra.
L. Pinochet	Alcázar	4 Rinador	56	3	F	Marcosol	Dinamarca	Acero alam. y g. lacre	P. Silva.
J. Donati	Cayuchanqui	5 Agnada	54	3	F	Pretal	Coraza II	Lacre, faja y g. verde	R. Sepúlveda.
C. Rodríguez S.	A. Mora	6 Alicantina	54	3	F	Olascoaga	Ladasette	Blanco, M. negra, g. rosada	Alf. Silva
D. Vial	Kangaroo	7 Nuit d'Ete	54	3	F	Altanero II	Blackberry	Rosado, braz. y g. blanca	L. Torrealba.
F. Guzmán	Santa Isabel	8 Papa Prita	54	3	F	Papanatas	Eximia	Solferino, c. y v. en r. g. solferino	A. Barrera.
SEGUNDA CARRERA, a las 3 P. M.—Premio PIF PAF.—1,400 metros.—Para 3 años que no hayan ganado. — Peso: 56 kilos.—Inscripción: $ 45.—Premio: $ 4,500 al 1.o									
F. Galván	Limited	1 Forja	57	3	F	Tullibardine	Fouille	Gris perla, g. negra	O. Lanzoni.
I. Yáñez	I. Yáñez	2 Parabrisa	57	3	F	Briand	My Love	Rosado y celeste listado	J. Carrasco.
Av. Muñoz	"Sergio"	3 Bismarck	56	3	F	Rigo	Buenaventura	Negro, blanco y lacre en ruedas	J. Vergara.
C. Lacalle	"La Peña"	4 Don Fausto	56	3	F	R. Alarm	Dorama	Granate, m. celeste, g. negra	Arm Silva
J. J. Murita	Almendro	5 Alaria	54	3	F	Hasard	Alania	Negro, faja m. y g. oro	C. Durán
R. Pastene	M. A. Benavente	6 Conca Venen	54	3	F	Panguilemu	True	Azul, m. oro, g. blanca	W. Fuentes.
Juan Ramírez	Los Andes	7 Odesa	54	3	F	Bishop	Irish oli	Blanco, faja, braz. y g. azul	L. Muñoz.
F. Guzmán	Santa Isabel	8 Pipe d'Or	54	3	F	Val d'Or	Pipercaste	Solferino, c. y v. en r., g. solferino	A. Barrera.
P. J. Medina	Talati	9 Yungas	54	3	F	R. Alarm	Cochabamba	Azul y c. l., m. c., g. azul y col.	J. S. Bravo.
TERCERA CARRERA, a las 3.30 P. M.—Premio CARLOS REC ART.—1,800 metros.—Para jinetes caballeros y oficiales en traje de jockey.—Handicap.—El peso mínimo no será inferior a 60 kilos.—Inscripción, $ 40.—Premio: $ 4,000 al 1.o									
E. Polanco	E. Polanco	1 Cartilla	74	6	F	Altanero II	Casquivana	Solferino	A. Echeverría.
P. Guerrero	E. de Carabiner	2 Salvador	70	4	F	A. Sturdee	Florida II	Verde y rosa en ruedas, m. y g. v.	T. S. Blanco.
H. Prez	T. Hurley	3 Miserere	67	5	F	L. Reason	Teresa	Gris p., m. cereza, g. perla	M. Leiva.
D. Vial	Adriana	4 Jonia	60	3	A A	Rôdano	Bonitilla	Verde, m. amarillas, g. azul	H. Silva.
I. Espinoza	I. Espinoza	5 Keysol	60	6	F	Orwin	Menta	Verde, laches, verde	M. Pizarro.
Ig. Yáñez	Ig. Yáñez	6 Trianón	60	4	F	Burgomaster	Trasmute	Rosado y celeste listado	H. Prado.
CUARTA CARRERA, a las 4 P. M.—Premio PAF.—1,100 metros. —Para caballos de 4 años que no hayan ganado más de $ 15,000.—Peso: 58 kilos.—Descargo de un kilo por cada $ 1,000 menos ganados.—Inscripción: $ 35.—Premio: $ 3.500 al 1.o									
E. Galván	Limited	1 Favorita II	59	4	F	T. Panther	Festejada	Gris perla, g. negra	O. Lanzoni.
O. Fuenzalida	E. Cristi	2 Cedro	53	4	F	Lechuguino	Dobrudja	Oro, brazaletes verdes	J. Vergara.
J. J. Munita	Almendro	3 Glider	49	4	F	A. Sturdee	Lady Symington	Negro, faja y g. oro	C. Durán
R. Díaz	Jam	4 Lockerbie	48	4	F	A. Sturdee	A. Lassie.	Tango, g. negra	J. Carrasco.
Art. Muñoz	R. Chaparro	5 Petunia	48	4	1/2	Hasard	Chilena	Tango	C. Guerra.
D. Yáñez	Silvaras	6 El Diceiseis	43	5	F	Buñuelo	Madrileña	Amarilla, braz. y g. lacre	F. Rojo.
I. López	Indígena	7 El Trueno	43	4	F	Eclair II	Lauchita	Morado, g. oro	no corre
QUINTA CARRERA, a las 4.30 P. M.—Premio PELUSA.—1,600 metros.—Para caballos nacidos en Chile que no hayan ganado $ 15,000 o que se vendan por $ 8,000.— Handicap.— Inscripción: $ 35.— Premio: $ 3.500 al 1.o.									
C. Lacalle	"La Peña"	1 Chop	58	3	F	Buñuelo	Miragarria	Granate, m. c. y g. neg. b. oro	C. Guerra.
J. Ramírez	Los Andes	2 Albano	56	5	F	Olascoaga	Pimponia	Blanco, faja y gorra azul	J. Vergara.
J. Cavieres	J. Cavieres	3 Sal si Puedes	55	3	F	Salpicón	Aleta	Rosado, g. azul eléctrico	A. Gutiérrez
A. Zúñiga	A. Zúñiga	4 Villapin	55	6	F	L. Reason	Teresa	Café, m. y g. lacre	R. Ubilla.
L. A. Benítez	Lampa	5 Bagatela	54	3	F	Brasil II	Pambú	Guinda seca	R. Sepúlveda.
D. Vial	B. Donnay	6 Buick	54	3	F	L. Reason	Quetta	Amarillo, c. v., m. y g. amarillo	no corre
A. Muñoz	Izarra	7 Mazarino	49	4	F	Nítrico	Golconde	Blanco, estrella v., p. y g. lacre	P. Silva.
D. Yáñez	A. del Pedre	8 L'Espoir	47	3	F	El Tango	Mala Noticia	Blanco y g. p. m., m. b. y v. g. v.	F. Rojo.
I. Espinoza	Partenope	9 P. Quois Pas?	45	4	F	Pibe	Guinea	Verde b. bl., g. lacre.	J. Guajardo.
J. Donati	San Luis	10 Serenísima	45	6	F	Calvito	Sapientia	Nor m. y g. b. y n. listado	J. Carrasco
SEXTA CARRERA, a las 5 P. M.—Premio LAS OAKS.—(Clásico). —2,000 metros.—Para yeguas de 3 años.—Peso: 56 kilos.—Inscripción: $ 75.—Ratificación: $ 75 el Lunes antes de la carrera.—Premio: $ 15,000 a la 1.a									
J. Cuevas	Santa María	1 Bayeta	56	3	F	Bayaceto	Satírica	Azul eléc., brz. y g. oro	V. Jara.
J. Cavieres	"Nos"	2 Cantimplora	56	3	F	Gaulois	Colina	Azul eléctrico	A. Gutiérrez.
P. Bagú	Barcelona	3 Rentería II	56	3	F	Cad	Reina Victoria	Blanca, m. y g. a. y c. listada	A. Silva.
I. Yáñez	I. Yáñez	4 Skirmish	56	2	F	Melik	Ivette	Rosado y celeste listado	C. Guerra.
SETIMA CARRERA, a las 5.30 P. M.—Premio PIRAPO.—2,400 metros.—Para caballos ganadores de más de $ 10,000.—Handicap.—Inscripción: $ 50.—Premio: $ 5,000 al 1.o									
P. J. Medina	Taltal	1 Nitchevo	56	5	F	Eclair II	Dulce y Sabrosa	Azul y v. l., m. c., y a. y c. list.	J. Vergara
D. López	D. López	2 Paramount	54	5	F	Pasteur	Doncella	Lacre, m. bl., braz. isc., g. azul	Alf. Silva
R. Cárdenas	R. Cárdenas	3 La Pingüina	53	5	F	Altanero	Bobina	Rosado, m. y g. blanca	H. Guajardo
Art. Muñoz	La A. González	4 Lolotte	48	5	3/32	Brasil II	Cybelle	Negro y oro, en ruedas y negra	C. Guerra
A. Huerta	A. Huerta	5 Perval	40	6	F	Olascoaga	Sencillez	Cereza, cruz y g. negra	no corre
OCTAVA CARRERA, a las 6 P. M.—Premio PELO DE ORO.— 1,500 metros.—Para caballos que hayan ganado más de $ 15,000.—Handicap limitado entre 62 y 45 kilos.—Inscripción: $ 40.—Premio: $ 4,000 al 1.o									
J. Cavieres	Nos	1 Rondinella	62	4	F	Moloch	R. D. Soir	Azulino	A. Gutiérrez
A. Rodríguez	El Amigo	2 Decurión	60	4	F	Olascoaga	Decidelly	Rosado, al., cuello, p. y g. azul	V. Jara.
C. Quezada	Botafogo	3 Straggler	55	5	F	Stolypin	Intrinsic	Verde y bl., en r., g. verde	E. Cáceres.
D. Sandoval	E. Bouquet	4 ¿Quién Es?	54	5	F	Melick	Jacqueline	Blanco y a. en ruedas, g. colorada	C. Guerra
F. Guzmán	Santa Isabel	5 Salfate	47	3	F	Salpicón	Brilla	Solferino, c. y v. en r., g. solf.	A. Barrera
J. Chamorro	J. Chamorro	6 Palestro	46	5	F	Pasteur	Grisette	Rojo, al. cue., p y g. oro	L. Torres
H. Pérez	Junquillar	7 Parigot	45	4	F	Pibe	Panfila	Frutilla, alam. y g. azul	J. Cano

PRONOSTICOS DE ALGUNOS DIARIOS Y REVISTAS PARA LA REUNION DE LA TARDE DE HOY EN EL CLUB HIPICO

DIARIOS Y REVISTAS	1.a carrera	2.a carrera	3.a carrera	4.a carrera	5.a carrera	6.a carrera	7.a carrera	8.a carrera
"LA NACION" ..	Alicantina Groggy Rimador	Forja Don Fausto Parabrisa	Cartilla Keysol	Petunia Favorita	Serenísima Mazarino Pour quois Pas?	Cantimplora Rentería II	Nitchevo Lolotte	¿Quién es? Decurión
"LOS TIEMPOS"	Rimador Groggy Alicantina	Forja Don Fausto Parabrisa	Cartilla Trianon	Petunia Favorita	Mazarino Serenísima Pour quois pas?	Cantimplora Rentería II	Nitchevo Lolotte	Quién es? Decurión
"LA HUASCA" ..	Rimador Alicantina Aguada	Forja Bismarck Parabrisa	Keysol Trianon	Favorita II Cedro	Mazarino Bagatela Buick	Cantimplora Rentería II	Paramount La Pingüina	Quién es? Rondinella

No pierda tiempo

Calidades y precios bajos encuentra en la

SOCIEDAD NACIONAL DE BUQUES Y MADERAS

Moneda 1128, Teléfono Auto. 2732 — Casilla 120-D.
Barraca Tarapacá 851 — Bca. Alameda 3480.
Barraca y Fábrica "San Eugenio", calle Antofagasta esquina San Alfonso; carro 30.
Machiembrados, Molduraje, Puertas y Ventanas, Roble, Alamo, Pault, etc.

Vendedor Español

Muy conocedor zona Norte de Taltal a Arica, ofrécese para llevar representaciones; ofrece muy buenos antecedentes.
Dirigirse por escrito:
J. M.—Rosas 3225 ..

BANANIA
DELICIOSO DESAYUNO AZUCARADO
BANANIA
SOBREALIMENTACION INTENSIVA Y RECONSTITUYENTE
BANANIA
REGIMEN SIN IGUAL PARA ESTOMAGOS DELICADOS
BANANIA
EN VENTA EN TODAS PARTES
AGENTES: V. Cotty & Cía.-SANTIAGO

Base: Harinas de plátano, cebada y cacao.—(M. R.)

Pulpería para Establecimiento Minero

FERCA LIMACHE. SE PIDEN PROPUESTAS

DIRIGIRSE para más detalles a

CASTRO 78. — SANTIAGO

PRESTAMOS HIPOTECARIOS

TRAMITO CON LA CAJA O BANCO HIPOTECARIO DE CHILE, ADELANTO FONDOS PARA CANCELACIONES
AGUSTINAS 1148
CASILLA 46

José Valenzuela D.

SANTIAGO

El mejor espectáculo del día lo constituye el encuentro Audax Italiano con Wanderers de Valparaíso

GRAN INTERES POR PRESENCIAR LA REUNION DEL ESTADIO DE ÑUÑOA.—LOS PRELIMINARES.—EL ARBITRO. —LOS CUADROS. — OTROS DETALLES.

Por las amplias informaciones de nuestras columnas, los aficionados han venido siguiendo los pormenores que ha originado el lance que esta tarde deben sostener los poderosos conjuntos del Santiago Wanderers de Valparaíso y Audax Italiano de esta capital.

Los deportistas que saben apreciar a los buenos cultores del deporte popular, han tenido durante la semana como tema obligado el probable desarrollo que alcanzará el partido, y justísimo es, entonces, el interés demostrado, ya que se trata de la participación de dos cuadros que tienen una destacada figuración en las esferas deportivas.

EL SANTIAGO WANDERERS

El campeón porteño es una reliquia del football nacional. Institución de largos años de vida, ha dado al deporte sus mejores frutos y especialmente al porteño, que ha sido la base de su progreso. La disciplina, el entusiasmo de sus asociados y las excelentes aptitudes de sus defensores, han dado al Santiago Wanderers un prestigio a todas luces justificado. De sus filas han salido elementos destacados como Brito, Geldes, Bolados, Báez, Barbagelatta y tantos otros que han defendido con brillo, no tan sólo sus colores, sino los del país en torneos continentales.

Actualmente los verdes del puerto pasan por un período sobresaliente y de ello habla bien claro su inmejorable colocación en las competencias de la dirigente porteña y el hecho también de que haya sido el único equipo que lograra trabar a los campeones colocolinos. Su defensa, a cargo de Urrejola, Vergara, Elgueta, Contreras, Cárdenas e Hill en la puerta, no es de aquellas que de buenas a primera puede mirarse con desmedro, puesto que forma un conjunto excelente.

Los ágiles Coddou, Céspedes, Bravo, como eje; Alfaro y Bustos, son elementos que conocen todos los recursos del juego y se presentan peligrosísimos ante cualquier contendor, de manera que el equipo está en condiciones de hacer una lucida presentación frente a los italianos.

EL AUDAX C. S. ITALIANO

El club de la colonia italiana residente, como ninguno otro, se ha labrado su envidiable situación después de luchar abiertamente. Iniciado en las competencias oficiales, hace unos seis años atrás, desde un principio conquistó laureles, hasta clasificarse entre los buenos de nuestras canchas y también alcanzar el título máximo de la provincia entera.

Quien tenga aún grabado el brillo alcanzado en sus lances contra españoles, estará con nosotros al afirmar que los italianos siempre han sabido dar lucimiento a sus presentaciones. Los hombres como Corte, los Yacoponi y Frutteros, agregando ahora el concurso de Visconti, Chiponti y Giudice, en cualquier equipo que formen fila, serán una garantía de la eficacia del conjunto. En la serie honorífica de la dirigente metropolitana, los italianos tienen una destacadísima figuración y de ello hablan bien claro sus triunfos ante equipos de la talla del Santiago, Magallanes y otros que periódicamente le salen al paso.

EL ESTIMULO

Italianos y Wanderers de Valparaíso se han encontrado anteriormente y no han podido dilucidar sus superioridades, por lo que el entusiasmo deportista, señor Atilio Giovinazzi donó una copa que lleva su nombre para disputarla en la competencia establecida.

Indudablemente que en este nuevo partido los contendores sabrán desplegar todos sus recursos para obtener los honores de la victoria, la que lleva su significación de ser poseedores de un trofeo, y de donde, por consecuencia, resultará una brega llena de agradables alternativas.

EL ESCENARIO DE LA BREGA

Lógicamente que debían ser los Campos de Sports de Ñuñoa los que sirvieran de escenario a tan importante partido, pues sabido es que este Estadio reune las mayores comodidades para esta clase de encuentros, tanto por las comodidades para el público asistente como para la expedición de los contendores.

LA TRIBUNA DE HONOR

Diversas personalidades de la colonia italiana, entre ellos los señores Félix Corte, Levi, Barbaglia, Brusadelli, Cominssini, Zolezzi, redactores de la prensa local y personalidades deportivas y sociales, ocuparán la tribuna honorífica.

EL PRELIMINAR INFANTIL

A las 14.15 horas harán acto de presencia los terceros equipos infantiles del Audax Italiano y Morning Star para iniciar el programa.

Los preliminares infantiles cuentan con las simpatías de nuestros aficionados, basta considerar el entusiasmo y la pericia de que hacen gala los futuros campeones de nuestras canchas, para que entremos en mayores elogios sobre su participación.

EL SEMI - FONDO

La dirigente metropolitana contribuirá con su número al éxito del espectáculo, al fijar a las 15.30 horas el lance oficial de su primera división, entre los primeros equipos del Guacolda y Galvarino.

Ambos equipos se disputan los puntos precisos para entrar en los cómputos de la serie I, que les dará derecho a pertenecer a la Liga en las próximas temporadas, dato que es suficiente para pronosticar que el lance tendrá un buen desarrollo, desde el momento que los contendores deberán apelar a todos sus recursos para conquistar los puntos desendos.

EL INTER - CITY CLUB MATCH

A las 17 horas se presentarán italianos y los del Wanderers, para adoptar la siguiente colocación:

Audax Italiano:

Yacoponi
Fruttero Anglada
Chiponti, Corte, Fruttero
Yacoponi, Giudice, Visconti
Scala Simonetti

O

Coddou
Céspedes, Bravo, Bustos
Contreras, Elgueta, Cartagena
Vergara Urrejola
Hill

Wanderers:

EL ARBITRO DESIGNADO

El señor Humberto Reginatto, competente árbitro porteño, será el encargado de la delicada misión de dirigir el partido.

EL INTER-CLUBS DE HOY EN LA CANCHA NUEL ACEVEDO

LOS PRELIMINARES.— EL TROFEO.—LOS EQUIPOS

Entre los encuentros fijados para la tarde de hoy, sin duda alguna llamará la atención de nuestros aficionados, el interesante programa confeccionado por el viejo y prestigioso Loma Blanca, en honor del Huracán F. C. de Llolleo, que se realizará en la cancha Manuel Acevedo, San Pablo 4867.

LOS PRELIMINARES

Al llamado del árbitro, señor Roberto Zapata, deberán enfrentarse los primeros equipos del Manuel Acevedo y Carlos Walker M.

EL SEMI-FONDO

Liverpool-Wanderer v. S. Mac-Kay

Entre los aficionados existe interés por presenciar las diversas fases que proporcionará este encuentro, ya que ambas instituciones cuentan a su haber con destacados elementos.

El Liverpool-Wanderer y el S. Mac-Kay en las series B y G respectivamente, han obtenido en la presente temporada los puestos de honor, en las filas de la Liga Central.

Bajo la dirección del árbitro señor Cristino de Sertucha, formarán los equipos en la siguiente forma:

Liverpool-Wanderer

L. González
M. González, Gamboa
Gavilán, Miño, Ortiz
Muñoz, Cuevas, Escobar
Martínez Menesus

O

Sabotin Gloria
Castillo, Palominos, L. Cárter
J. Cárter, Arqueda, Trincado
Román, Mora
Abarca

S. Mac-Kay

EL ENCUENTRO DE FONDO

A las 17 horas, actuando de árbitro el señor Felipe Hortt, serán llamados los cuadros del Loma Blanca y del Huracán de Llo-Lleo, equipos sobradamente conocidos entre los aficionados, por sus brillantes performances, antecedentes que hacen augurar las fases más brillantes en el desarrollo de este match, en el que definirán la posesión definitiva de la Copa Huracán, trofeo donado por un entusiasta admirador del Club visitante.

Los cuadros que representarán a estas instituciones han sido sometidos a un severo entrenamiento desde tiempo atrás, bastándonos recordar que en el último práctico, el club local se impuso sobre el Maestranza Atlético.

Como un acto de ravelante deferencia, el puntapié iniciado por el caracterizado deportista y presidente honorario del Loma Blanca, don Jorge Wrestman.

Las ecuaciones designadas, salvo modificaciones de última hora:

Loma Blanca

Sartorio
Gómez, Tro
Meza, Rodríguez, Ro
Rojas, Luque,
Guerra

B. Ortiz O
E. Naranjo, P. Ort
Moreno, C. Duarte, L
Córdova, Alcay
Arave

Reservas: E. Ortiz, Ort
ro y E. Araya.

LOCALIDADES

El precio de las localidades para el popular y para el resto de ellas, fuera de la cancha, se guardará el orden.

MUSICA

Para complemento de la fiesta, el Club ha contratado la banda de músicos.

LA DELEGACION

El equipo y delegación partirán a esta ciudad a las horas de la mañana, a fin de poder visitar la hermosa quinta del Club local, la cual se encuentra en Morandé 6[illegible]. Están invitadas las autoridades y deporte local.

TRANVIAS Y OMNIBUS

Un servicio extra de tranvías y autobuses se encargará de dar fácil acceso al estadio.

EL ORDEN

Como es costumbre en todos los partidos de Ñuñoa, fuerza de policía solicitada en abundancia, se encargará de hacer guardar el orden debido, habiéndose hecho presente que no serán concurridos los recintos precisos para el acomodo de los espectadores que no sean oportunamente.

LA COPA DEL VALLE PONE FRENTE A FRENTE ESTA TARDE A CUATRO CLUBS DE RECONOCIDO PRESTIGIO

EN EL PRELIMINAR, LA UNION DEPORTIVA ESPAÑOLA CONTRA EL INTERNADO: Y EN EL MATCH DE FONDO, GREEN CROSS CONTRA BADMINTON

Una vez más el Estadio Santa Laura ofrecerá a sus numerosos habitués uno de esos programas que atraen la atención de los entendidos, que siguen palmo a palmo las interesantes alternativas de las jugadas de sus favoritos.

En la primera hora, a las 16, enfrentarán bajo las órdenes del árbitro oficial señor Enrique Didier, los conjuntos representativos de los clubs, Unión Deportiva Española e Internado, lance que, como se presume asumirá extraordinarias proporciones. Ambos contendores se encuentran en espléndidas condiciones de virilidad y entrenamiento, de manera que podrán desarrollar todas sus jenerosas facultades sin que por ello se les observe un mayor desgaste.

Como match de fondo está señalado el partido Green Cross v. Badminton, encuentro muy equiparado, tanto por los profundos conocimientos que sus diversos exponentes tienen del arte del balón, como por la caballerosidad que predomina en sus diversas evoluciones.

Se recordarán las magníficas performances que uno y otro rival ha estado desplegando con singular regularidad, en las cuales se han impuesto tras reñidas refriegas, sobre varios de los más avezados conjuntos metropolitanos. Pues bien, en el match de hoy, que tiene sin duda alguna, efectiva importancia para las consecuencias del cómputo que indicará al ganador de la Copa del Valle, extremarán sus esfuerzos a fin asegurar posiciones y no dista mucho del lote que marcha a la vanguardia, en apretada lucha.

Por todos éstos motivo y muy principalmente, por el hecho que en ésta ocasión su debut algunos nuevos elementos que vienen premunidos de meritorios antecedentes, es de asegurarle al programa en referencia un éxito completo, que significará un nuevo triunfo deportivo para sus organizadores.

Contribuirá al mejor resultado del acto, el excelente estado del terreno y las visibles comodidades que día a día van introduciéndose en las diversas aposentadurías del popular campo de juegos.

La locomoción, como de costumbre, estará bien atendida ya con el crecido número de tranvías que hacen el recorrido en la línea 6, o bien, con los autobuses que conducen hasta las puertas mismas del Estadio.

EL COLO-COLO JUEGA HOY EN CONCEPCION

Respondiendo al enorme interés de los aficionados de la provincia de Concepción, el comité que organiza las festividades de la "Semana Penquista", invitó al Colo-Colo por intermedio de su socio honorario, el Sr. Ministro de Relaciones Exteriores, don Conrado Ríos Gallardo, para que participara en sus fiestas tradicionales y, como hemos informado, el conjunto albo aceptó gustosísimo tan galante invitación.

Hoy, en consecuencia, se enfrentará en la cancha de la Avenida Collao, de Concepción, con un seleccionado formado por los más sobresalientes players de Talcahuano, Tomé, Penco, Curanilahue y Concepción, y no cabe duda, a juzgar por la potencialidad que ha demostrado siempre el seleccionado de la región, que el lance en cuestión alcanzará brillantes proporciones.

A su regreso, el Colo-Colo jugará en Linares el Martes próximo con la selección de la Liga respectiva, hecho que dará mayor realce a su nueva jira.

Oportunamente informaremos a nuestros lectores sobre el éxito que obtenga la tournée de los favoritos de la afición.

SANTIAGO v. BRIGADA CENTRAL

El calendario de la Serie de Honor de la Liga Central, ha fijado para esta tarde el partido Brigada Central v. Santiago, lance que, seguramente, pondrá punto final a la referida competencia.

Es sabido que, el club recoletano con motivo de tener que cumplir un compromiso con otra institución porteña, no presentará hoy a todo su primer elenco, circunstancia que naturalmente le quita chance para resistir al poderoso conjunto de la fuerza armada. Sin embargo, teniendo presente la bondad de los elementos que figuran en el segundo equipo del Santiago y las sorpresas que frecuentemente suele ofrecer el football, puede aún esperarse que en el tramo postrero, el "once" de Galleguillos sufra el primero y más fuerte traspiés.

Pero considerando que el Brigada Central obtenga la victoria, creemos que los muchachos que tendrá por rivales desplegarán el máximun de sus esfuerzos, a fin de demostrar palpablemente que ha ncorrespondido a la confianza que en ellos depositarán sus dirigentes.

Así pues, el conjunto azul no tendrá que descuidarse, por cuanto un descalabro a estas alturas de la competencia, le significaría un verdadero desastre.

El preliminar se ha encargado a los clubs Maestranza Eléctrica y Carioca.

Los equipos, bajo la dirección del árbitro internacional, señor Carlos Fanta, estenderán sus líneas de la siguiente manera:

Brigada Central

Vera
Y[illegible] Oli[illegible]
Moya Lorca Sola
Dominguez Acuña Núñez
Carrasco
Olivares

O

Núñez
Díaz
Varas Abella Brey
Santander Sotelo Cruz
Sansón Fuenzalida
Vargas

Santiago

Liga Central de Football de Santiago

Por excusas de los designados anteriormente, se han hecho los siguientes nombramientos de árbitros:

Alejandro Reyes, a las 10.45, en Santa Laura, para la partida Lautaro Atlético IV v. U. D. Española IV.

Pompeto Domínguez, a las 14.15, en Academia de Humanidades, para el lance Sport Francais III v. O'Higgins III.

Ernesto Romero, a las 10.45, en cancha Santiago, para la partida Gold Cross II v. Santiago II.

Luis Victoriano, a las 17, en Academia de Humanidades, para el lance Sport Francais I v. O'Higgins I.

Oscar Soto Jiménez, a las 15.30, en Campos Sports N.o 2, para el partido Badminton II v. 1.o de Mayo II.

Erasmo Zapata, a las 17 horas, en Estadio Policial N.o 2, para el lance Chile Atlético I v. Adolfo Schlack I.

El director señor Froilán Luque ha sido designado de turno, a las 14.15 y 15.30 en Estadio Policial N.o 2, y a las 17 horas en la cancha N.o 1.

POR LAS CANCHAS DE LA LIGA CENTRAL DE FOOTBALL

El calendario de esta Liga ha fijado para hoy Domingo, numerosos lances, entre los cuales hay algunos que son de marcado interés, para el cómputo de las diversas series. Las principales se detallan a continuación:

EN EL ESTADIO POLICIAL N.o 2

En esta cancha deben enfrentarse los destacados conjuntos de primera división Chile Atlético v. Adolfo Schlack, a las 17 horas y El Chileno v. Vista Hermosa, a la 15.30. Los segundos elencos de estos últimos nombrados, harán el preliminar.

En la mañana, a las 9.30 horas, deben encontrarse los cuartos elevens del José Santos Salas y El Chileno.

EN LA ESCUELA DE ARTES

Frente a frente se encontrarán en la Escuela de Artes para dirimir supremacías por la serie D, el Escuela Normal y el Britania.

A las 15.30 se dará comienzo al programa con el match entre los segundos equipos de estas instituciones, para seguir con el otro a las 17 horas.

EN LA ACADEMIA DE HUMANIDADES

Los franceses tendrán un serio rival en el O'Higgins y para vencerlo tendrán que emplearse a fondo.

Se empezará a las 14.15 horas con un match entre los terceros equipos; luego a las 15.30 se medirán los segundos, para hacerlo a las 17 horas a su vez los primeros.

EN LA CANCHA SANTIAGO

En esta cómoda cancha deben enfrentarse los segundos y terceros equipos del Santiago y Gold Cross.

A MARRUECOS IRA HOY EL UNION VETERANA

SE DESARROLLARA UN INTERESANTE PROGRAMA DEPORTIVO

El vecino pueblo de Marruecos, cuyo entusiasmo por las prácticas deportivas le ha colocado en primer término entre las poblaciones y villas de la región, estará hoy de gala, con motivo de tener por huéspedes a los ex-campeones del football nacional, quienes, como se sabe, se han congregado bajo una sola bandera, que han denominado Unión Veterana.

Un hecho simpático que viene a introducir innovaciones en esta clase de espectáculos, es el referente a la concurrencia de damas. Nada más hermoso en verdad, ya que la presencia de representantes del bello sexo dará un nuevo matiz a esta clase de reuniones al aire libre. Un aplauso tributado por tan gentiles espectadoras será el mejor estímulo para los ardorosos contrincantes.

ORDEN DEL PROGRAMA

Trasladada la comitiva por góndolas contratadas especialmente, arribará al pueblo de Marruecos a las 14 horas, desarrollándose a continuación el siguiente programa:

1.o Match entre conjuntos infantiles.

2.o Lance de semi-fondo entre el cuadro Lautaro de la Unión Veterana y el segundo equipo del club local.

3.o Partido de fondo, entre el cuadro Caupolicán, de la entidad metropolitana y el elenco de honor del Marruecos F. C.

Finalizará esta tarde campestre con un baile, en el cual participarán las familias de los miembros de las instituciones promotoras del programa en cuestión.

El regreso se hará en igual forma que la partida y se proyecta arribar a Santiago cuando se pueda...

Las góndolas contratadas estarán ubicadas al comienzo de la Avenida Ecuador, pasado Matucana y emprenderá viaje con toda puntualidad a la hora ya indicada: 13.30.

Se nos pide recomendar a todos los jugadores que se presenten debidamente uniformados, con excepción de la camiseta que les será proporcionada en la cancha.

Los encuentros de ayer por la Liga Gráfica

En la cancha del Barcelona, continuó desarrollando su calendario oficial esta institución, con los siguientes resultados:

Por la tercera serie se midieron a primera hora los segundos equipos de Zig-Zag y Diario Ilustrado, venciendo el primero por tres puntos a 0.

A continuación se hicieron presente los primeros cuadros del Instituto Geográfico y Cervantes, bajo las órdenes del árbitro señor Laval, encuentro que se caracterizó por el dominio del Instituto, que al término del encuentro había marcado tres tantos por 0 de su contendor.

EL MATCH DE FONDO

El encuentro de fondo fijado entre los primeros cuadros de Zig-Zag y Universo, fué sin duda el mejor de la tarde. Ambos equipos hicieron gala de sus conocimientos, logrando el Zig-Zag un punto para sus colores en el primer tiempo, mediante un espléndido tiro bajo de Cabrera.

En el segundo período el Universo redobla sus esfuerzos para descontar la ventaja, logrando en los primeros minutos el empate; momentos después se anota el punto que le dió la victoria, mediante un laudable esfuerzo de sus delanteros.



TEMPORADA
— DE —
BAÑOS

Provéase de artículos de primera calidad a precios de GRAN CONVENIENCIA

GORRAS de baño, gran variedad de colores, desde
$ 1.70

GORRAS de baño en goma gruesa, modelo aviador, desde
$ 4.50

TRAJES de baño, en jersey algodón, con faldón azul marino, con rayas fantasía, desde
$ 9.50

TRAJE de baño, jersey de pura lana, modelo americano, desde
$ 39.50

TRAJE de baño en jersey algodón, colores surtidos, con bonitos adornos, de fantasía, para señoras, desde
$ 25.00

TRAJE de baño en jersey de lana, colores surtidos con adornos de alta fantasía, desde
$ 49.50

BOLSAS tela impermeable para ropa de baño, gran variedad, desde
$ 8.50

BATAS de baño, género esponja fantasía, desde
$ 49.50

TAPA OIDOS en goma, muy prácticos, el par
$ 3.90

PANTUFLAS para salida del baño en paja, el par
$ 3.50

Dep. Blanco, 1.er Piso

Gath & Chaves

HOY CONTINUA EL TORNEO DE LA "COPA RANGERS"

LA CANCHA.—LOS EQUIPOS

Entre los buenos programas deportivos que deben efectuarse esta tarde, tiene un sitio privilegiado, sin duda, el que se llevará a efecto en la cómoda cancha del Barcelona, ubicada en G. Saavedra esquina de Guanaco.

La noticia de que los clubs Lautaro Atlético-Barcelona, Deportivo Rangers y Small Star, participarán en este torneo, es garantía suficiente para nuestros aficionados; los que comprendiendo la importancia de este programa, se aprestan con entusiasmo a concurrir.

En el match preliminar deben estrellarse los elencos representativos del Small Star y Deportivo Rangers. Ambos tienen antecedentes muy honrosos, en el presente poseen galardones de méritos indiscutibles y sabedores del interés que tendría para ellos una victoria, están dispuestos a triunfar.

Finalmente a las 17 horas, harán al field los equipos superiores del Lautaro Atlético y Barcelona.

EL PROGRAMA

A las 14.15 horas, dará comienzo el primer preliminar, que estará a cargo del Deportivo Rangers II y Small Star de la misma categoría.

A las 15.30 hará acto de presencia el Smallt Star para medirse con el Dep. Rangers y ante el árbitro señor E. Valdebenito tomarán la siguiente colocación:

Deportivo Rangers

Aravena
Magna Bustamante Reyes
Salinas Olgrín
Alvarez

O

Gana
Pontanilla Durán
Barrera Marchant
Olivares Ir[illegible]
Olivares

Finalmente a las 17 hrs. el árbitro señor Manuel Ca[illegible] equipos representativos de Barcelona y Lautaro Atlético, sus líneas como sigue:

Barcelona

Freire
Díaz Vidal
Crisóstomo Vera
Sabaté Figueroa
Ventura

O

L. Lisboa
Massardo E. Ramírez
Sobarzo Martínez
Sobarzo Gómez
Valdebenito Lazo

Internado F.

Los siguientes jugadores deben encontrarse hoy, a las 2 P. M., en el Estadio Santa Laura, a fin de jugar con el Unión Deportiva Española por el trofeo del Vicealmirante Valdivia.

Araya, Mardi[illegible]
za, Gómez, Cayul[illegible]
Osorio, Telmo, Leal y [illegible]

ARRIENDO O COMPRO

2 a 4 cuadras, buenos suelos, en Marruecos, Malloco, Peñaflor, Talagante o El Monte. Dirigir ofertas a G. A. U., Casilla 1039, Santiago.

LOCAL CENTRICO

Arriendo parte de mi local central.

CASA AUG. O. [illegible]

Huérfanos 716, Depto. [illegible]

EN VENTAJOSAS CONDICIONES

NUEVOS FUNDOS

$ 340,000, EN SAN JAVIER, 600 HECTAREAS BIEN REGADAS de trumaos, todo cultivo, inclusive jugosos para trigo, plantas forrajeras y plantaciones frutales, en producción, 45,000 almendros; 3 alfalfadas, explotable. Buena casa con agrados a 25 minutos de inquilinos; de administración, 5 galpones, 3 bodegas, Banco Hipotecario. Se podrían adquirir extensos terrenos colindantes.

$ 450,000, EN QUINTA, CASI 1,000 HECTAREAS, REGADAS ABUNDANTISIMAMENTE de superior calidad en su gran mayoría de grandes trebolares, óptima calidad en su gran mayoría de grandes trebolares, bras. Cerro pastoso, en parte sembrable y con monte nativo, ción. Huerto frutal, viña. Casa moderna, teléfono, luz eléctrica, agua potable y toda clase edificios. Molino. Importante tación hidro-eléctrica con 100 HP. disponibles. Precio Hipotecario $ 140,000. Ocasión para agricultores e y recibiéndose propiedad urbana en parte precio.

$ 780,000, A POCOS MINUTOS PELEQUEN. MIL TAREAS, 480 REGADAS con sobrante de agua. Casa funda, todo cultivo, excelente para trébol y almendros, rulo sembrables; cerros pastosos para crianza. Buenos magníficas de inquilinos y edificios necesarios. Situación rápidamente valorizable.

$ 1,650,000, VALIOSO FUNDO A 15 MINUTOS INMEDIATA SANTIAGO, 1,050 HECTAREAS MUY BIEN GADAS, 200 alfalfadas, especialísimas para una lechería, grandes engordas y toda siembra. Además valiosa plantación frutal. 45,000 álamos. Espléndida agrados modernos, 2 casas administración, 20 de inquilinos establo modelo con 200 Stanchions, 20 de inquilinos cos edificios de todas clases, reconocidos como los país. Deuda Banco Hipotecario $ 600,000. Fácil la capital, de gran renta efectiva y recibiéndose bana en parte de precio, se ofrece al precio saldo de de $ 2,300 cuadra regada.

ALFREDO TAGLE RODRIGUEZ

HUERFANOS 1387.—CASILLA 3132.—TELEF. AUTO

LADRILLOS

FISCALES Y DE MURALLA, MUY BUENA CALIDAD

PRECIOS MAS BAJOS DE PLAZA, OFRECE

SAA y VIAL. - AGUSTINAS



TEMPORADA
DE NATACION

Nos complacemos en avisar a nuestra clientela, la llegada de un enorme surtido en Trajes, Batas y Gorros para baño, de las más afamadas marcas europeas y americanas. HAY UN MODELO PARA CADA GUSTO.

MAMELUCOS	$ 14.50	TRAJE baño, pura lana	$ 52.00
MAMELUCOS, media lana	$ 25.00	COMBINACION, pura lana	$ 58.00
MAMELUCOS pura lana	$ 32.50	TRAJE, pura lana	$ 60.00
MAMELUCOS pura lana	$ 43.00	TRAJE, pura lana	$ 68.00
MAMELUCOS pura lana	$ 48.00	BATAS de baño, a $ 50, 75 y	$ 110.00
COMBINACION pura lana	$ 49.00		

EN CADA COMPRA DE UN TRAJE DE BAÑO OBSEQUIAMOS UN RICO GORRO DE GOMA

HERRANZ — PORTAL F. CONCHA 914, ENTRANDO POR ESTADO

CREFOR — PORTAL F. CONCHA 946, ESQ. PASAJE MATTE

ROYAL — PORTAL F. CONCHA 908, AL LLEGAR A AHUMADA

Ultima Ocasión

PARA COOPERATIVAS DE CASAS BARATAS (LEY 308)

Se ofrece cien sitios en excelente situación, con camiones a la puerta en diez minutos, resto de una población de mil sitios.

Cooperativas y contratistas, deben dirigirse a la Oficina

CALLE ESMERALDA N.° 601

ESQUINA PARQUE FORESTAL

De 2 a 6 en la tarde

LAWN-TENNIS

Hoy se jugarán las finales por los campeonatos de Chile

Hoy terminarán los campeonatos de Chile. Ayer se llevaron a cabo las semi-finales, las que, como las anteriores fueron sumamente interesantes.

Llamaron la atención preferentemente las siguientes partidas:

Bierwirth versus Muller, Conrads-Muller versus Urrutia Molinas, señorita Elena Yehnscke versus la señorita Lizana, Conrads versus Page y el doble Condon señorita Yehnscke versus Page señorita Hubbins.

EL DOBLES CONRADS-MULLER v. URRUTIA-MOLINOS

Efectuado en la mañana de ayer, tuvo como se presumía caracteres brillantes. La notable pareja de Urrutia-Molinos, a pesar de su entusiasmo y de la inteligencia con que trabajó no pudo superar el juego fondo violento de Muller ni contrarrestar el buen momento en que se encontraba Conrads. El score demuestra ampliamente el desarrollo del juego: 2|6, 6|4, 6|2 y 6|4.

BIERWIRTH GANA A MULLER

Sin duda fué esta la partida mas espectacular de la tarde. La concurrencia que a esa hora' de la tarde, era bastante numerosa, esperaba con ansias la verificación de este match. Se sabía que el viejo Bierwirth se encontraba bueno, pero esto no estaba suficientemente demostrado, por lo menos en las semi-finales anteriores había tenido la suerte de oponerse a jugadores de relativos méritos o que en ningún caso podían en peligro su triunfo. Por otra parte Muller había venido haciendo una campaña descollante, por cuanto le tocó a la inversa de Bierwirth una serie sumamente fuerte (Bascuñán y Molinos) y en la que logró demostrar que se encontraba en notables condiciones.

Por las razones expuestas, como decíamos, el público deseaba vivamente presenciar este partido que en realidad venía a decidir cuál sería el campeón de Chile.

PRIMER SET

Sin temor a ser desmentidos, podemos decir que el match se concretó al primer set. Después de éste no hubo nada que hacer. Uno de los rivales jugó desenvueltamente en contra de un enemigo que estaba moral y físicamente agotado.

El primer set, insistimos, incluyó todo el juego y fué brillante. La característica fué la que también la concurrencia presumía: uno atacaba por medio de drives que parecían indevolibles y el otro sin inmutarse devolvía todo, pero todo. El primero era Muller y el segundo Bierwirth. A él las cosas se llegó al tercer game y Muller se los había anotado todos. Se creyó por un momento que, aunque con dificultad el set, pertenecería al defensor de los colores del Santiago. Sin embargo vino el principio de lo inesperado.

Bierwirth, con una calma envidiable y con un desulazamiento digno de un muchacho de veinte años, ya no sólo devolvía sino que a la vez colocaba a fondo en una esquina y después en otra, y así las cosas la diferencia fué paulatinamente disminuyendo hasta igualar a 3 games y continuar en forma ascendente y alternativa hasta llegar a 6-5. En este momento el juego era más que brillante, era estupendo.

Muller recurriendo a sus recursos más extremos y haciendo un esfuerzo último lanzaba a fondo con drives rasantes y back cruzados de extraordinaria fuerza, pero, sin que pudiera batir la muralla que le había improvisado en la persona del club alemán. En efecto Bierwirth con la agilidad del gato, tomaba y tomaba en todo lugar, y al hacerlo lo verificaba a fondo y alto, lo que impedía en parte a Muller sacar su drive conocido. La defensa inteligente del viejo Bierwirth pudo más que la ofensiva brillante, pero poco variada de Muller. Terminaba el primer set con 7 games a favor de Bierwirth y 5 a favor de Muller. Fué este principio del fin.

VINO EL SEGUNDO SET

y la faz del juego cambió por completo. Muller al parecer muy gastado por el esfuerzo hecho en el set, primero y resabiado parece también por la serie de partidas que había venido sosteniendo desde un comienzo, perdió el pulso y sus drives iban out o quedaban rezagados en la red. Como si esto fuera poco, perdía el servicio haciendo dobles.

En nuestro concepto, muller se desmoralizó un poco y por otra parte cando ya vió perdido el segundo set no trató de defenderse para reaccionar en el tercero. Así las cosas, terminó el segundo set 6-0 a favor de Bierwirth.

EL TERCER Y ULTIMO SET

Fué el remache de algo que preveíamos. Muller, agotado noatinó a desempeñarse en mediana forma frente a su contrincante. El partido decayó y careció en absoluto de interés. Muller no pudo llevar a la práctica lo que en nuestro concepto pretendió. Terminó el set con 6 games a favor de Bierwirth y 1 a favor de Muller.

LOS RESULTADOS GENERALES

Damos a continuación los resultados generales:

Solo para caballeros. — Campeonato de Chile

Bierwirth-Muleir. Ganó Bierwirth por 7-5, 6-0, 6-1.

Conrads-Page. Ganó Conrads 6-1, 3-6, 7-5, 6-3.

Para caballeros.—Campeonato de Chile

Muller-Conrads v. Urrutia-Molinos. Ganó Muller-Conrads por 2|6, 6|4, 6|2, 6|4.

Solo para señoras y señoritas.—Campeonato de Chile

T. Ossandón v. V. Prez. Ganó la señorita Ossandón, por 6|3, 6|1.

E. Jehnscke v. Sta. Lizana. Ganó la señorita Jehnscke por 7|5, 3|6, 6|2.

Para no inscritos en el campeonato de Chile

G. Anwandter v. J. Jarpa. Ganó Anwandter por 6|1, 6|2.

Copa Embajador

Lara v. Barriuso. Ganó Lara por 7|5, 8|6.

Albornoz v. Piza. Ganó Albornoz por 8|6, 6|1.

Mixtos por el Campeonato de Chile

E. Jehnske-Condon v. Sta. Hubbins-Page. Ganó señorita Jehnscke por 6|3, 6|1.

EL PROGRAMA DE HOY

Final solo para caballeros.—Campeonato de Chile

A las 9 A. M., cancha N.o 4. F. Bierwirth v. R. Conrads.

Final solo para señoritas.—Campeonato de Chile

A las 9 A. M. cancha N.o 7. E. Jehnscke v. T. Ossandón.

Dobles para caballeros.—Final campeonato de Chile

A las 2 P. M., cancha N.o 9. Muller-Conrads v. Bierwirth-Meredith.

Dobles mixtos.—Campeonato de Chile

A las 11 A. M., cancha N.o 4. Hnos. Ossandón v. E. Bernay-R. Conrads.

A las 5 P. M., cancha N.o 4. El ganador de la anterior v. E. Jehnscke-Condon.

Copa Embajador

A las 10 A. M., cancha 3. Lara v. Albornoz.

No inscritos en el Campeonato de Chile

A las 3 P. M., cancha 7. Abad v. Anwandter.

EN LAS SEMIFINALES DE AYER BIERWIRTH DERROTA EN FORMA CONCLUYENTE A HERBERT MULLER. —CONRADS SE IMPONE SOBRE PAGE. — MULLER - CONRADS DERROTAN A LA PAREJA URRUTIA - MOLINOS.

LAS SEÑORITAS ELENA JEHNSCKE Y TERESA OSSANDON, CLASIFICADAS PARA JUGAR HOY LA FINAL. —EL BINOMIO JEHNSCKE-CONDON TRIUNFO SOBRE HUBBINS — PAGE. — EL PROGRAMA DE HOY.

Hoy parten de Buenos Aires los campeones mundiales

BOROTRA, BRUGNON Y BOUSSUS SERAN DESDE MAÑANA HUESPEDES DE LA ASOCIACION DE LAWN TENNIS DE CHILE. — EL MARTES HARAN SU PRIMERA EXHIBICION EN VIÑA DEL MAR Y EL MIERCOLES EN LA CAPITAL. — ENORME ESPECTACION QUE REINA POR PRESENCIAR LAS PARTIDAS DE TENNIS MAS NOTABLES QUE SE HAYAN VERIFICADO EN CHILE. — LA CANCHA NUMERO 10 SERVIRA DE ESCENARIO A LA MAGNA LUCHA.

Hoy en las primeras horas de la mañana han partido de la capital argentina los tres mejores jugadores de tennis que hayan pisado tierra americana. Borotra, Brugnon y Boussus, en efecto, después de las presentaciones hechas en el pais hermano, han demostrado este aserto, al imponerse en forma neta sobre oponentes que ostentan con justicia el título de campeones sudamericanos. Nada pudo la ciencia y el enorme desplazamiento de Robson, el drive formidable de Boyd y la expediencia indiscutida de Morea, frente a las actuaciones brillantes del trío francés. La rapidez y sobre todo la variedad absoluta de juego que demostraron los galos, han venido a confirmar la fama de que venían precedidos. Buenos Aires, al despedirlos hoy, ha debido vibrar al calor de sus más puros sentimientos, pues con ello se va para que los reciba Chile, un conjunto de caballerosos deportistas que supo en todo momento mantener el prestigio del tennis francés y realzar durante el desarrollo de muchos matches, la belleza que implica la práctica del buen deporte, especialmente el tennis, cuando se entiende en la forma extraordinaria como ellos lo han dado a comprender en los courts argentinos.

Borotra, el "vasco saltarín", ha dado un vuelco en las normas que por acá teníamos respecto del juego cientffico y variado. Nos ha demostrado que no sólo se obtiene el éxito y se perfecciona la estética, luciendo un perfecto estilo y exhibiendo una cuidadosa técnica. No, también se requieren las condiciones del atleta estilizado que lanza, se corre, devuelve y se desplaza en un dinamismo que sólo da un entrenamiento científico o una juventud exuberante que permite hacer un derroche de energías propias de organismos bien cuídados y de musculaturas preparadas en el campo de los deportes atléticos.

Mañana serán ya nuestros ilustres huéspedes y nuestra tierra sabrá recibirlos, como lo ha hecho en cada ocasión en que llegan hasta este extremo del mundo, embajadas tan significativas.

QUIENES SON BOROTRA, BRUGNON Y BOUSSUS

Cuando los "cuatro grandes" Lacoste, Cochet, Borotra y Brugnon volvieron a Francia llevando como principal bagaje la Copa Davis, trofeo que nunca pueblo alguno pudo disputar con éxito a los Estados Unidos de Norte América, el pueblo parisiense, nervioso como el sólo, solicitó por intermedio de la prensa que sus nuevos héroes ratificaran ante ellos la performance increíble, la actuación extraordinaria!

No hubo necesidad de apremiarlos. Los nuevos detentores del significativo trofeo hicieron una presentación popular en el field de Croix-Catelan en París, jugando un doble sencillamente maravilloso: Lacoste-Borotra versus Cochet-Brugnon. Pero esto no es todo. Solicitaron que las entradas íntegras fueran a engrosar los fondos con que la Francia se hará representar en las próximas Olimpíadas mundiales en Amsterdam.

En los momentos en que los cuatro mimados de París, al igual que lo fuera en otro tiempo el glorioso Carpentier después de volver de Londres habiendo vencido a Becket, el anunciador dijo:

René Lacoste, campeón de Francia Inglaterra y Estados Unidos. Henri Cochet, campeón de Francia e Inglaterra. Jean Borotra, campeón de Francia, Inglaterra y América en cancha cubierta. Jacques Brugnon, campeón de Francia en dobles con Henri Cochet.

En estas palabras quedó comprendida la historia sorprendente de los nuevos campeones mundiales.

Ahora, si tomamos en cuenta la escalerilla internacional confeccionada hace poco por la Asociación Americana de Lawn Tennis, tenemos lo siguiente:

1.o—René Lacoste; 2.o, William Tilden; 3.o, Henri Cochet; 4.o, Jean Borotra; 5.o, Francis Hunter; 6.o, Manuel Alonso; 7.o, George Lott; 8.o, John Henesey; 9.o, Jacques Brugnon. El 10.o puesto no se asignó, acordándose que lo disputaran los australianos Anderson y Patterson, el norteamericano Johnston y el checoeslovaco Koseluh.

Tenemos, pues, que dos de nuestros visitantes pertenecen nada menos que a la escalerilla mundial y que uno de ellos, Borotra, es campeón mundial en campo cubierto.

Boussus, es nuevo. Tiene sólo 19 años y es ya el 5.o jugador de Francia. Su última partida en Europa la sostuvo contra Cochet, cayendo sólo vencido en cinco sets y después de una lucha memorable, en la que se pudo aquilatar en definitiva los puntos que calzaba el más joven de las estrellas francesas.

EL PROGRAMA OFICIAL CONFECCIONADO POR LA ASOCIACION DE LAWN TENNIS DE CHILE

Damos a continuación la pauta definitiva y oficial que se ha fijado la Asociación de Lawn Tennis de Chile, dirigente de este deporte y que preside el distinguido deportista don Luis Harnecker, que a la vez ocupa el delicado cargo de Presidente de la Confederación Deportiva de Chile.

EL LUNES 21

Recibimiento en Los Andes por las autoridades y deportistas de esa localidad. Además, la Asociación dirigente se hará representar por el señor Harnecker y don Carlos Ossandón G., a quienes acompañarán el Presidente de la Societé Francaise de Lawn Tennis, señor Rolando Van Kilsdomk y los redactores deportivos de los diarios metropolitanos y porteños.

A las 20.30 de la noche, los campeones se trasladarán a Valparaíso, acompañados de las comisiones mencionadas, para hospedarse en el Astur Hotel. A la pasada por Limache subirán al convoy los dirigentes del Lawn Tennis viñamarino y el cónsul francés con residencia en Valparaíso.

A la llegada al puerto los dirigentes deportivos de él, han preparado una significativa cena en honor de los visitantes.

MARTES 22

Por la mañana recorrerán la ciudad y Jean Borotra dedicará algunas horas a negocios que desea dejar establecidos por acá.

Después de un ligero lunch que se les servirá en el Club de Viña, se trasladarán al Valparaíso Sporting Club a fin de llevar a cabo

LA PRIMERA EXHIBICION

que se efectuará en una cancha de ripio especialmente cuidada para este objeto. En esta ocasión no sólo verificarán un match de singles y de dobles sino que también harán una presentación entre ellos, número que será, sin duda, el más interesante, ya que sólo así podrá apreciarse a fondo sus encomiables condiciones.

Terminados los matchs, la sociedad viñamarina los recibirá en su mejor institución social, festejándolos con una recepción.

EL MIERCOLES REGRESAN A SANTIAGO

Al día siguiente, o sea, el Miércoles 23 por el expreso de la mañana se trasladarán a la capital. Después de un sencilla colación y de tomar un paseo en auto por la ciudad, se trasladarán al Santiago Lawn Tennis Club para verificar

LA ULTIMA PRESENTACION

que de acuerdo con lo sostenido y mal que le pese a un colega, se efectuará en la cancha "N.o 10" y no en la número 9.

En esta segunda exhibición, como en el caso de Viña del Mar actuarán en dobles entre ellos integrados por un chileno y sostendrán además dos matchs de singles y uno de dobles con las mejores raquetas nacionales, las que quedarán designadas hoy, después que terminen los campeonatos de Chile.

LA CASA WEIL EXPENDE LAS ENTRADAS

Como avisamos oportunamente, las entradas, que son todas numeradas y cuyo precio es de $ 25 para las sillas, $ 20 para las tribunas de la derecha, $ 15 para las cabeceras y $ 10 para las tribunas de la izquierda, se expenden desde ayer en la joyería Weil, situada en Estado, entre Huérfanos y la F...

CICLISMO

Las grandes carreras de hoy en el Velódromo de Ñuñoa

LOS VEINTE MIL METROS PARA CAMPEONES CONSTITUYEN LA PRINCIPAL PRUEBA DE LA REUNION.

MAS DE 150 INSCRIPCIONES RECIBIDAS. — SE DISPUTARAN BUENOS ESTIMULOS.—LOS PRECIOS SERAN POPULARES.

Uno de los espectáculos deportivos que ha logrado mantener la atención de nuestros aficionados lo constituye el torneo ciclista que organiza el Audax Italiano para la tarde de hoy en el Velódromo Nacional de los Campos de Sports de Ñuñoa.

Los competidores que intervendrán en las pruebas de esta tarde se han sometido a un riguroso entrenamiento por lo que tendremos oportunidad de presenciar reñidas llegadas que serán del agrado de la concurrencia.

EL PROGRAMA OFICIAL

1.a carrera, 1,000 metros, para infantiles. 3 premios consistentes en objetos de arte. Inscritos: 18.

2.a carrera, 3,000 metros, para novicios; 3 premios y pasadas. Inscritos: 50. Debido al gran número de concursantes, esta prueba será dividida en tres series.

3.a carrera, Milanesa, para segunda categoría. 3 premios. Inscritos: 9.

4.a carrera, 3,000 metros, para tercera categoría; 3 premios y pasadas. Inscritos: 18.

5.a carrera, Milanesa, para primera categoría; 3 valiosos estímulos. Inscritos: 10. Al vencedor será otorgada una hermosa medalla de oro donada por el señor Enzo Fantini.

6.a carrera, 10 000 metros, para campeones, con dos llegadas parciales; 7 premios y pasadas. En esta prueba se disputará la copa donada por el señor Agustín Rossi.

7.a carrera, prueba interna para socios del Audax, sobre 3,000 metros. Inscritos: 10. Participarán los antiguos defensores de los colores italianos, campeones de otros tiempos: Mantelli, Simonetti, Cipriani, Aguiari, Gherardelli, Persico, etc. 3 premios.

8.a carrera, 4,000 metros, para tercera categoría; 3 premios y pasadas por la meta. Se disputará esta prueba con dos llegadas parciales. Inscritos: 17.

9.a carrera, 6,000 metros, segunda categoría. Total de inscritos: 11. 3 premios y pasadas. 1.er premio, señor Carlos Faicela.

10.a carrera, 20,000 metros, para campeones con 5 llegadas parciales y llegadas por la meta; 3 premios y pasadas. Total de inscritos: 16. Prueba básica del programa que ha logrado reunir los mejores contendores de la tarde. Con las 5 llegadas parciales estamos seguros que será batido el récord de la prueba.

LA REPARTICION DE LOS PREMIOS

Una vez terminado el desarrollo de las pruebas, se procederá a la repartición de los diferentes premios, por lo que rogamos a los corredores que resulten vencedores, tener presente esta observación.

EL BAILE SOCIAL

La banda de músicos Juana de Arco ha sido contratada para que amenice esta reunión y el baile social que se verificará en el centro de la pista.

COMITE DIRECTIVO DEL TORNEO

Comisarios generales, Adalciso Pastorino, Luis Mantelli, Juan Jiménez, P. N. Vidal.

Secretario general, señor Esteban Zolezzi.

Jueces de partida, Erasmo Vásquez y Juvenal Rayo.

Jueces de llegada, Pedro Herrera, Radl San Martín, Alfredo Santos, Martín Salinas, Eduardo Lassalle,

BASKET-BALL

EL EQUIPO CAMPEON DE SANTIAGO JUEGA HOY EN RANCAGUA

INTERES QUE HA DESPERTADO ESTE ENCUENTRO EN LA VECINA CIUDAD

INVITADOS

Asistirá a esta interesante reunión lo más selecto y distinguido de los círculos deportivos y sociales de Rancagua, donde es esperado con viva impaciencia, los resultados de este importante encuentro.

EL ARBITRO

De común acuerdo ha sido designado el señor Oscar Ferrando, ayudante del Departamento Físico de la Y. M. C. A. de esta ciudad, para que actúe de árbitro en los dos partidos, y dado los vastos conocimientos que tiene de las reglas de juego, es una completa garantía para los dos equipos y éxito de la reunión.

OFRECEN SU CONCURSO. — Jorge Díaz, campeón peso liviano de Santiago, y Arturo Riveros, peso mediano, ambos de Los Tiempos B. C., ofrecen su concurso a la dirigente para actuar en la gran velada que prepara en beneficio de la familia de nuestro malogrado campeón Manuel Sánchez.

EL UNION B. C. ESTA DE DUELO. — Hondo pesar ha causado entre los dirigentes y asociados de esta institución, el sensible fallecimiento de su consocio, señor Samuel Henríquez, quien siempre colaboró al engrandecimiento de su centro con la labor de deportista leal y desinteresado.

Hacemos llegar hasta su familia nuestros sentimientos de condolencia por la sensible pérdida que le aflige.

Sus funerales saldrán hoy desde la Secretaría del Unión B. C., a las 3 de la tarde, calle Unión N.o 378, donde se le ha erigido una severa capilla ardiente.

LA DELEGACION SANTIAGUINA

Arribará a la ciudad de Rancagua a las 11 A. M. y se juntará con sus caballerosos rivales en distinguida ciudad.

CARRO ESPECIAL

Como han despertado un gran entusiasmo entre nuestros aficionados estos encuentros, es muy posible que se obtenga un carro especial para que conduzca a los deportistas santiaguinos.

EL TERRENO DEPORTIVO

Ha sido arreglado convenientemente con el objeto de darle el mayor número de comodidades a los asistentes, a fin de que puedan disfrutar de una agradable tarde deportiva.

DELEGACION DEL BARAHONA

Arribará a la ciudad de Rancagua a las 11 A. M. y se juntará con sus caballerosos rivales en distinguida ciudad.

CARRO ESPECIAL

Como han despertado un gran entusiasmo entre nuestros aficionados estos encuentros, es muy posible que se obtenga un carro especial para que conduzca a los deportistas santiaguinos.

EL TERRENO DEPORTIVO

Ha sido arreglado convenientemente con el objeto de darle el mayor número de comodidades a los asistentes, a fin de que puedan disfrutar de una agradable tarde deportiva.

Barahona II

Terminado este partido, se iniciará el encuentro de fondo, a las 3 del mismo árbitro y salvo modificaciones de última hora, los equipos quedarán como sigue:

Internacional I (negro y rojo))

Parraguez, Ramírez, Figueroa (cap.), Toro, Fantinati

Internacional II

Cataldo, Henríquez Muñoz (cap.), Bazo

Barahona II

Pau, Frías, Droully (cap.)

O

Parraguez, Ramírez, Figueroa

Muñoz (cap.), Bazo

Barahona I (granate con blanco)

Terminado este partido, se iniciará el encuentro de fondo, a las 3 de la tarde, en el Gimnasio del Rodolfo Núñez, Avenida San Joaquín N.o 215, la gran matinée que dicha institución ha preparado, en beneficio de la familia de nuestro malogrado ex-campeón Manuel Sánchez. (Q. E. P. D.)

Correspondiendo al llamado que el rotativo vespertino "Los Tiempos" han hecho, en erogar fondos para la familia de la vieja reliquia de nuestro pugilismo, quien hoy descansa en paz, la institución en referencia ha sido la primera en lanzar la idea de recolectar fondos, los cuales serán integrados a la caja de "Los Tiempos", por intermedio de la Asociación Departamental de Box, a fin de integrarlos a la fuerte suma que ya obra en poder de dicho rotativo.

Creyendo un deber altruista, el corresponder a la obra que hoy realiza el gimnasio de la Avenida San Joaquín, hacemos el llamado a todos los deportistas de Santiago, para que acudan a depositar el óbolo generoso a la taquilla del Rodolfo Núñez, dinero que apercibirá un buen fin.

En la mejor forma de demostrar al gran púgil caído trágicamente, la admiración que le dispensábamos en vida a raíz de sus grandes combates, sonados triunfos, los cuales sobrepasaron nuestras fronteras en más de una ocasión, ayudar su familia que hoy está en la indigencia.

EL PROGRAMA

El carnet, tanto de variedades como de pugilismo, que el R. Núñez ha elaborado para esta tarde, es altamente interesante, pues han cooperado a su formación los mejores elementos de los centros de box, y conocidos artistas de nuestros escenarios.

El orden del espectáculo en referencia se ciñe al siguiente orden:

Sinfonía por la banda.

La parte literaria está a cargo de los distinguidos artistas señores: Enrique Alvarez, Humberto Cáceres y Ricardo Villagra, los que recitarán las más escogidas poesías de su variado repertorio entre los encuentros:

Pesos mínimo: Juan Alliende, de El Tani, y Julio Mellado, del R. Núñez.

Pesos mosca: Custodio Navarro, de Los Tiempos, e Ismael Arrue, del R. Núñez.

Pesos pluma: Antonio Tillería, del R. Franco y Luis Terrean, del R. Núñez.

Pesos gallo: Reinaldo Acevedo, de El Tani y Ricardo Reyes, del R. Núñez.

Discurso del presidente del gimnasio, señor Luis A. Mardones.

Primer match de semi-fondo, pesos gallo, Manuel Leppe, del J. Tórtora y Luis A. Zúñiga, del R. Núñez.

Segundo match de semi-fondo: Luis Domínguez, de Los Tiempos, y Luis Fariña del R. Núñez.

Primer match de fondo: Pesos pluma: José Cajales, de Los Tiempos y Gilberto Balagué, del R. Núñez.

Segundo match de fondo, pesos mosca: Osvaldo Sánchez, de El Tani e Ignacio Flores, del R. Núñez.

BOX

En beneficio a la familia del gran Manuel Sánchez, esta tarde el gimnasio "Rodolfo Núñez" realiza una importante velada

CORRESPONDIENDO A LA EROGACION DE "LOS TIEMPOS", EL PRODUCTO DE DICHA VELADA PASARA A LA CAJA DE ESTE ROTATIVVO VESPERTINO, POR INTERMEDIO

DE LA DIRIGENTE AMATEURS. — UN PROGRAMA INTERESANTE DE BOX Y VARIEDADES, AL QUE TODOS LOS DEPORTISTAS DEBEN ASISTIR.

Un marcado éxito deportivo y financiero, promete alcanzar hoy, a las 3 de la tarde, en el Gimnasio del Rodolfo Núñez, Avenida San Joaquín N.o 215, la gran matinée que dicha institución ha preparado, en beneficio de la familia de nuestro malogrado ex-campeón Manuel Sánchez. (Q. E. P. D.)

Correspondiendo al llamado que el rotativo vespertino "Los Tiempos" han hecho, en erogar fondos para la familia de la vieja reliquia de nuestro pugilismo, quien hoy descansa en paz, la institución en referencia ha sido la primera en lanzar la idea de recolectar fondos, los cuales serán integrados a la caja de "Los Tiempos", por intermedio de la Asociación Departamental de Box, a fin de integrarlos a la fuerte suma que ya obra en poder de dicho rotativo.

Creyendo un deber altruista, el corresponder a la obra que hoy realiza el gimnasio de la Avenida San Joaquín, hacemos el llamado a todos los deportistas de Santiago, para que acudan a depositar el óbolo generoso a la taquilla del Rodolfo Núñez, dinero que apercibirá un buen fin.

En la mejor forma de demostrar al gran púgil caído trágicamente, la admiración que le dispensábamos en vida a raíz de sus grandes combates, sonados triunfos, los cuales sobrepasaron nuestras fronteras en más de una ocasión, ayudar su familia que hoy está en la indigencia.

EL PROGRAMA

El carnet, tanto de variedades como de pugilismo, que el R. Núñez ha elaborado para esta tarde, es altamente interesante, pues han cooperado a su formación los mejores elementos de los centros de box, y conocidos artistas de nuestros escenarios.

El orden del espectáculo en referencia se ciñe al siguiente orden:

Sinfonía por la banda.

La parte literaria está a cargo de los distinguidos artistas señores: Enrique Alvarez, Humberto Cáceres y Ricardo Villagra, los que recitarán las más escogidas poesías de su variado repertorio entre los encuentros:

Pesos mínimo: Juan Alliende, de El Tani, y Julio Mellado, del R. Núñez.

Pesos mosca: Custodio Navarro, de Los Tiempos, e Ismael Arrue, del R. Núñez.

Pesos pluma: Antonio Tillería, del R. Franco y Luis Terrean, del R. Núñez.

Pesos gallo: Reinaldo Acevedo, de El Tani y Ricardo Reyes, del R. Núñez.

Discurso del presidente del gimnasio, señor Luis A. Mardones.

Primer match de semi-fondo, pesos gallo, Manuel Leppe, del J. Tórtora y Luis A. Zúñiga, del R. Núñez.

Segundo match de semi-fondo: Luis Domínguez, de Los Tiempos, y Luis Fariña del R. Núñez.

Primer match de fondo: Pesos pluma: José Cajales, de Los Tiempos y Gilberto Balagué, del R. Núñez.

Segundo match de fondo, pesos mosca: Osvaldo Sánchez, de El Tani e Ignacio Flores, del R. Núñez.

LOS ALIADOS SE BATIRAN CON LOS DEL HERIBERTO ROJAS

Hoy, a las 15 horas, en el cómodo local del Centro Los Aliados, San Miguel N.o 541, esquina de Santa Rosa, se llevará a efecto este importante inter-centros. La muchachada se presentará en buenas condiciones de entrenamiento, por lo que promete un brillante éxito boxeril, el programa que se desarrollará será el siguiente:

Gerardo Morales, de Los Aliados y Pedro Lillo, del Heriberto Rojas.

Guillermo Morales, del Los Aliados y Antonio Núñez, del Heriberto Rojas.

Luis Ugalde, del Los Aliados y Luis Lillo, del Heriberto Rojas.

Alberto Rojas, del Los Aliados y Julio Hidalgo, del Heriberto Rojas.

Primer semi-fondo: Eduardo Cordero, del Los Aliados y Liberto Alvarez, del Heriberto Rojas.

Segundo semi-fondo: Juvenal García, del Los Aliados y Francisco Díaz, del Heriberto Rojas.

Gran mtch de fondo entre los excelentes pesos medio liviano Tomás Sepúlveda, del Centro Los Aliados, y Eduardo Pulgar, del H. Rojas.

Amenizará el espectáculo una buena banda de músicos.

LA EROGACION DE "LOS TIEMPOS" A FAVOR DE LA FAMILIA SANCHEZ

"Los Tiempos" ha continuado recibiendo el óbolo de los numerosos amigos del ex-campeón, que han llegado hasta nuestra Caja a depositar aunque sea una modesta moneda de a peso que sirva para ayudar a la esposa del malogrado boxeador. Las sumas recibidas son las siguientes:

Suma anterior	$ 2,198.10
Casa Mateo Delporte	157.00
Asociación Motocicilista de Santiago	$ 100.00
Colecta popular hecha por la Federación de Box en el Hippodrome Circo	500.00
	$ 2,955.10

PISOS
Oficinas, Restaurants, Colegios, ofrece
LA TORNERIA "EL CONDOR"
Cóndor 1380 - Teléf. 4848
S. J. TIXIER Z.

VIDRIOS PLANOS
vende y coloca a precios bajos la Vidriería Rusa.
SANTO DOMINGO 1040
TELEFONO INGLES 5957
Gran Fábrica de Marcos y Espejos.

VENDO
tres casas, cada una compuesta de altos y bajos, independientes, recién construídas, sólidas y modernas, con todo confort.
Verlas a toda hora. Tratar con su dueño en las mismas casas.
Santo Domingo 2810 al 2830

Vendedores de vinos
con clientela y conozca bien esta plaza.
Necesita Viña importante.
Claras 165

ATLETISMO

Asociación Atlética de Santiago

Con el fin de designar la delegación de atletas que participará en el gran torneo que la A. D. A., de Concepción llevará a efecto durante la semana Penquista, se cita para el Martes próximo a las 19 horas en Morandé 754, a los siguientes atletas: Wagner, Cabello, Juan Bravo, Manuel Campos Alvarado, Ugarte, Jorge Pinto, Bayer, Schegel, Gevert, Celis, B. Flores, Castillo, Leoncio, Veloso, Pacheco, Dotte, Velasco y Benaprés.

HOY PARTEN LOS ATLETAS CHILENOS A LA PLATA

A las 7.30 horas de hoy partirán a La Plata los jóvenes atletas chilenos que participarán en el Campeonato Rioplatense de Atletismo.

Se van contento y optimistas, dispuestos a hacer cuanto esté de su parte por corresponder a la confianza que en ellos se ha depositado y seguros de que sabrán cumplir con su misión de confraternidad deportiva.

Junto con desearles un buen viaje les expresamos nuestros fervientes anhelos de que la suerte les acompañe y su actuación en las pistas transandinas, responda ampliamente a sus grandes condiciones.

CITACIONES

Club Deportivo Minerva. — Jugadores del primero, segundo y tercer equipos para hoy a las 13 horas en Gorbea 2071.

Figueroa Alcorta F. C. — 1.o y 2.o equipos Adultos, hoy a las 13 horas en la cancha Lacámara.

F. Patiño. — Jugadores de los 2.o A. y B. hoy a las 14 horas en la cancha de la Universidad Católica.

Bandera F. C. — Jugadores de los tres equipos para hoy a las 13 horas, en Lourdes 976.

Cuerpo de Excursionistas y Exploradores Caupolicán. — Cítase a práctica de tiro al blanco en la cancha de este cuerpo. Porvenir 379; hoy de 9 a 12 M. y de 2 a 5 P. M.

Franke Julian F. C. — Junta general para hoy a las 14 horas en Lourdes 1167.

Juventud Ferroviaria F. C. — Jugadores del 1.er equipo para hoy a las 4 P. M. en la Cancha de la Universidad Católica, Masertnza esquina Delicias, para jugar un amistoso con el Riff F. C.

Centro Deportivo El Sol Argentino. —Cítase al II infantil a las 9.30 en la cancha del Huemul, y a las 14 horas al III adulto y III infantil en la cancha del Sol Argentino.

Everton F. C. — Jugadores de los tres equipos para hoy a las 9 horas cancha N.o 2, de Los Campos de Sports de Ñuñoa.

Andes F. C. — Junta general hoy a las 13.30 horas en la secretaría.

Independiente F. C. — Jugadores de los tres equipos para hoy a las 3 en la cancha de la Escuela de Medicina.

Victoria Royal F. C. — Junta general para hoy a las 10 A. M. Local de costumbre.

Germán Riesco F. C. — Junta general hoy a las 13 horas en Germán Riesco 4105.

Manuel Acevedo. — A junta general hoy a las 10 y media. Punto de reunión, la cancha.

La Cruz F. C. — Junta general para hoy a las 9 horas en la Escuela Nicolás Palacios.

RESIDENCIAS

$ 60,000.—DOMEYCO, inmediata a Ejército, recién construída, estilo colonial, muy elegante, en dos pisos dependientes, 9 habitaciones, toilette, hall y terraza. Debe $ 25,000.

$ 85,000.—DIECIOCHO, bien situada, 250 metros cuadrados, un piso, hall, 6 departamentos, toilette, patio y dependencias. Deuda hipotecaria.

$ 95,000.—AGUSTINAS, de esquina, MODERNA, de todo lujo, en dos pisos dependientes, con hall, salones, comedor, 4 dormitorios, 2 toilettes, 4 dependencias y patio. Debe $ 21,000 Banco Hipotecario.

$ 100,000.—SAN ANTONIO, recién construída, en dos pisos independientes, material sólido, cada una con hall, 4 habitaciones, toilette, dependencias, etc. Debe $ 35,000 Banco Hipotecario.

$ 100,000.—SERRANO, espléndida residencia en la segunda cuadra, en dos pisos independientes, muy bien construída, con numerosos departamentos, cada una. Gran frente. Produce $ 850 mensuales. Debe $ 67,000 Caja de Ahorros.

$ 105,000.—SOTOMAYOR al lado de la Avenida Portales,, MODERNA, muy buena construccion, con calefacción central, en 3 pisos; consta de hall, 10 habitaciones, terraza con preciosa vista, toilette instalada, patio y dependencias. Deuda hipotecaria

$ 120,000.—COMPAÑIA, 6 cuadras de la Plaza de Armas, sólida construcción, gran fondo, de un piso, 4 dormitorios, escritorio, toilette, comedor, dos halls, dos patios y dependencias. Debe $ 48,000.

$ 125,000.—FONTECILLA, inmediato a Moneda, 14x52 metros, con hall, 8 departamentos, 2 toilettes, 4 dependencias, 2 patios, subterráneo, jardín. Debe $ 33,000 Caja Hipotecaria.

$ 135,000.—CARRERAS, cerca de ALAMEDA, 14x45 metros, moderna, muy bien tenida, con hall, 10 habitaciones, 2 toilettes, 2 patios y dependencias. Debe $ 45,000 Caja de Ahorros.

$ 150,000.—DOCE DE FEBRERO, muy cerca de Alameda, recién construida, de 2 pisos independientes, de sólida construcción, cada piso se compone de salón, escritorio, hall, comedor, 4 dormitorios, 2 toilettes, 4 dependencias y patio. Muy buena renta. Debe $ 65,000 Caja Hipotecaria. TAMBIEN SE ACEPTA PERMUTA POR SITIOS BIEN SITUADOS.

$ 160,000.—CARRERAS, bien situada, 20x60 metros, de sólida construcción, de un piso, gran hall, salones, comedor, 8 dormitorios, 2 toilettes, patios, árboles y parrón. GARAGE.

$ 198,000.—DOCE DE FEBRERO, al lado de Alameda, en 2 pisos independientes, construcción muy sólida, cada casa con numerosos departamentos, produce $ 1,500 mensuales en total. Debe $ 90,000 Caja Hipotecaria en bonos del 6 3/4, con 3/4 y $ 50,000 en bonos del 8 con 1. INVERSION UNICA, PUES CON SUS ENTRADAS SE SIRVE LA DEUDA HIPOTECARIA Y QUEDAN LIBRES ALREDEDOR DE $ 8,500 ANUALES. FACILIDADES DE PAGO.

$ 230,000.—ALAMEDA, cerca de la Plaza Italia, grupo de 4 casas independientes, de espléndida construcción, bonito frente, buena renta, cada casa con hall, 6 habitaciones, toilette, etc. Debe $ 100,000 Caja Hipotecaria.

$ 230,000.—DIECIOCHO cerca de ALAMEDA, 18x76 metros, de un piso, muy bien construída, tiene dos salones, salita, escritorio, hall, comedor, 10 dormitorios, 3 toilettes, 6 dependencias, 3 patios, el último con parrón y árboles. VERDADERA OCASION. FACILIDADES DE PAGO.

$ 230,000.—RIQUELME, inmediata ALAMEDA, recién construída, elegante estilo, con calefacción central, en 3 pisos dependientes, en los bajos hay un departamento independiente, arrendado a un profesional, 2 patios, GARAGE, numerosos departamentos, 3 toilettes y dependencias. Debe $ 50,000 Caja Hipotecaria.

IZQUIERDO Y LARRAIN

CALLE CLUB DE LA UNION 1061 - (Edificio Bolsa de mercio)

Augusto O. Bohme

HUERFANOS 710, LLEGAR CLARAS. — CASILLA 1163

TELEFONO AUTO 7796

OFRECE CONSTANTEMENTE:

ARTICULOS PARA AUTOS
SOLICITE SU LISTA

ARTICULOS PARA BICICLETAS
EL SURTIDO MAS COMPLETO

LLANTAS GOMA PARA COCHES GUAGUA
AUTOMOVILES DE NIÑO

CUERDAS PARA GRAMOFONOS, calidad inglesa, el surtido más importante. DIAFRAGMAS, BRAZOS y todos repuestos para GRAMOFONOS

MAQUINAS ESCRIBIR "ADLER", MODELO 1
ULTIMO MODELO. SE REALIZA A PRECIO SIN COMPETENCIA

NOTA.—La casa ofrece su TALLER MECANICO para composturas de Máquinas de escribir, Calculadoras, etc., etc. Trabajo serio. ESTABLECIDO MAS DE 25 AÑOS.

LAS CANAS

Cure las Canas y no las tiña, recupere el cabello perdido y su color natural, en poco tiempo vuelve el color del pelo a su estado normal sin que éste se note que antes fué canoso; use el regenerador universal "ESPECIFICO BOLIVIANO BENGURIA" y pídalo en Moneda 875, de 9 A. M. a 7 P. M.

Cas. 2426.— Tel. auto. 6882.

A base vegetal: Decoc. de Cusi-Cusi, Hasnu Huichinca y Suphur.

Caballeros

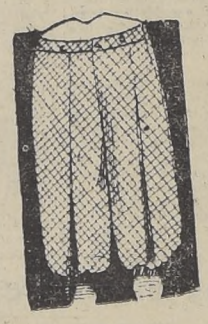
APROVECHE

LOS

PRECIOS EXCEPCIONALES

QUE BRINDAMOS POR ESTA SEMANA

BOMBACHOS



de géneros ingleses de pura lana, especiales para excursiones y para sport, en todos colores,

$ 85

CAMISAS

DE RICA POPELINA DE SEDA, inmensa variedad de colores y dibujos nuevos. Precio de Gran ocasión

Cada una $ 26.90

3 por $ 78.—

SOMBREROS

DE PAJA, modelos de actualidad a precios irrisorios, desde

$ 4.95 cada uno

CALCETINES de rica seda, coloridos y dibujos de gran fantasía, 3 pares por $ 16.90,

$ 5.90 par

CAMISAS de fina popelina de seda con cuello pegado, en todos colores, cada una

$ 35.—

CAMISAS de rica permacola inglesa, colores inalterables, cada una

$ 13.90

AMBOS DE SPORT

EN RICA FRANELA INGLESA, en colores plomo y beige, corte de gran moda

$ 275.—

TRAJES y GORRAS DE BAÑO, inmensa variedad de distintos modelos, en todos colores.

BATAS de baño, fantasías de última novedad

Desde $ 45.00

LOS ALMACENES INGLESES

STRUTHERS Y Mc ROSTIE

ESTADO Y HUERFANOS

CASA MATEO DELPORTE

PUENTE ESQUINA SANTO DOMINGO

Mañana Lunes habrá una gran realización de Retazos de Casimires de Verano, de valor de $ 22.... de $ 10.00 el metro, para no tomar los en cuenta en el Balance anual. Se liquidarán todos a razón

Habrá también Retazos de Sedas, Lanas y Géneros de Algodón.

La Casa tiene en existencia un gran surtido en Tocuyos y Creas muy anchos, para cielos, sábanas, etc.

MOVIMIENTO HABIDO EN 19 DE NOVIEMBRE DE 1927

CORTE SUPREMA

PRIMERA SALA

Relator, señor Silva.

1. J. Arturo Yavar con Agustín Videla, acuerdo, Red. señor de la Barra.

2. Contra Rosamel Carrasco y otros fallada conf. resolución apelada.

3. Soc. Explotadora Tierra del Fuego con Impts. Internos, trámite.

4. María L. Quezada v. de C., con Clarens Sicarelli, trámite.

5. John Ogilbie Darín contra Galvez Salazar, trámite.

Las demás no vistas y suspendidas.

Alegaron:

Don Arturo Yávar por el recurso y don Humberto Alvarez contra el rec. en la primera.

SEGUNDA SALA

Relator, señor Bernales.

1. Recurso amparo Arturo Rodríguez, fallada, conf. Resolución.

2. Contra Roberto Pickert, acuerdo señor Novoa.

3. Herederos Manuel Toyo R., fa. Ha lugar al cumplimiento.

4. Evaristo Novoa con Carlos Manterola. Fallada, Conf. resolución.

5. Aurora Browa de S., con Enriqueta Fuenzalida, acuerdo.

Las demás no vistas o suspendidas

Alegaron:

Don Ruperto Alamos por el cumplimiento en la quinta; don Ramón Arriagada apelando y don Nicolás Arriagada confirmando, en la sexta.

Juicio verbal con Sociedad Sielfeld Eriones Ltd.

El Administrador de la Aduana de Coquimbo denunció por el oficio que rola a fojas 3 de estos autos, que el capitán del vapor "Bet Chala" había embarcado en el puerto no habilitado de Tongoy, ochocientos sesenta y siete sacos de carbón vegetal, con valor de $ 8.000, y 150 sacos de leña con valor de $ 200, a los de que se le aplicara la pena que dispone la ordenanza de aduanas.

Citadas las partes a comparendo, el Promotor Fiscal entabló demanda contra la Sociedad Sielfeld Eriones Ltd., para que se declarara decomisado el vapor "Bet Chala" y se aplicara a los infractores las penas que corresponden.

Seguida la causa por todos sus trámites, se dictó sentencia absolviendo a los demandados por estimar que obraron con error al cometer las infracciones denunciadas.

Apelada esta sentencia por el Fisco, la Corte de Apelaciones de La Serena confirmó la sentencia de primera instancia.

El Procurador Fiscal de La Serena, por el Fisco, interpuso contra la sentencia de alzada recurso de casación en la forma, y formalizándolo, sostiene que la sentencia recurrida adolece de vicios que constituyen las causales de casación y que puntualiza del modo siguiente:

1.º Haber sido la sentencia dictada por Tribunal incompetente, por cuanto se ha tramitado y fallado como asunto civil una causa que por su naturaleza es de carácter criminal; 2.º Haber sido dada ultra-petita, ya que al fijarse a la causa la ritualidad civil, siendo de índole criminal, el Tribunal sentenciador ha extendido la controversia a puntos no sometidos a su decisión; 3.º Haberse faltado a los trámites o diligencias esenciales del juicio; 4.º En haber sido pronunciada la sentencia con omisión de los requisitos enunciados; y 5.º contener la sentencia decisiones contradictorias.

La Corte Suprema, con esta fecha, ha declarado sin lugar el recurso de casación en la forma deducido contra la expresada sentencia, teniendo presente, entre otras, las siguientes consideraciones: Que, cualesquiera que hayan sido los vicios en que se haya incurrido con respecto a la ritualidad dada a la causa, es lo cierto que ellos no pueden afectar a la competencia de los Tribunales que han conocido de ella, así en 1.ª como en 2.ª instancia; que, tampoco es aceptable la causal de ultrapetita que se funda en la circunstancia de haberse dado a la causa una ritualidad que no le corresponde, circunstancia extraña a la decisión de la sentencia; y que, no es admisible en una causa de comiso la causal de casación hecha valer por la omisión de trámites esenciales del juicio, y supuesta su admisibilidad no sería procedente tampoco acogerla, porque no se mencionan en el recurso de una manera expresa y determinada cuáles son los trámites que se echan de menos.

Redactó esta sentencia el señor Ministro Trucco. — S. V. A.

CORTE DE APELACIONES

PRIMERA SALA

Relator, señor Sanz.

A la Corte Iquique, 1. Garland con Schaefer, confirmada 6. Cerrallo con Troncoso.

Ha lugar 6. Posesión efectiva de L. Pacheco.

SEGUNDA SALA

Relator, señor Illanes, opositor, señor R. Larraín.

1. A. Arce con Municipalidad de Santiago, confirmada.

2. A. Grau contra R. Gatica, sin trámite.

3. Banco de Chile con C. Gutiérrez y otros, sin trabajo.

4. A. González con S. Cruz, trámite.

No vistas las demás.

Fallada de acuerdo: Recurso de amparo de V. Allende.

Alegaron:

En la 1 don Armando Alvarez confirmando.

TERCERA SALA

Relator, señor Ortúzar.

Acuerdo 1. A. Muñoz. Patente.

Acuerdo 2. E. Jorquera.

Trámite 5. Labarthe con Banco Alemán.

Trámite 7. Solovera con Casado.

Fallada 8. Varas con Fisco.

Fallada 9. Municipalidad de Santiago con O'Connor.

Fallada de acuerdo José M. Bart. Inhibitoria.

CAUSAS EN TABLA DE LA CORTE CORTE SUPREMA

SEMANA DEL 21 AL 26 DE NOVIEMBRE DE 1927

Lunes 21. — Relator señor Silva

De 8.30 a 12.30 horas: Vista de las siguientes causas:

1 Apelación Eduardo Wiechman . . . . . A.
2 Contra Bernardo Muñoz Manuel Jaque Olivos, Guillermo Fantayuzzi y Verónica Caballone 2625. . . . . A.
3 Contra Wenceslao Erices 2649. . . . . C.
4 Contra Herminio Henríquez y Floridor Gutiérrez 2672 . . . . . C.
5 Contra Isabel Johnson, Joaquín Marín, Alfredo Calderón, Francisco o Manuel Calderón y Bernardo Cabrera o Vergara 2691 . . . . C.

D 10.30 a 12.30 horas: Acuerdos y asuntos de Pleno.

Martes 22. —Relator señor Bernales.

De 8.30 a 12.30 horas: Vista de las siguientes causas:

1 Cía. Carbonífera y de Fundición Schwager con Cía. Carbonífera de Puchoco y Coronel 7934 . . . . . C.
2 Municipalidad de San Bernardo con Fisco. . . . . C.
3 Félix Canesa con Calixto Ovalle 8664. . . . . C.
4 Carlos y Margarita Méndez con Banco Garantizador 3065. . . . . C.
5 Manuel José Núñez y otro con Francisco Sánchez 8652 C.
6 Fisco con Enrique Accorsi 8938 . . . . . C.
7 Sucesión de Juan de D. González con Ferrocarriles del Estado 8732. . . . . C.
8 Sucesión José Joaquín Donoso con Alberto y Eduardo Parot 8767 . . . . . C.
9 Andrea Madariaga con Empresa Ferrocarriles del Estado 8277 . . . . . C.
10 Pedro Buisan con Fleghen Martínez 8552 . . . . . C.
11 Guillermo Contreras y Cupertina Sepúlveda con Adelina y Orfelia Troncoso 3406 C.
12 Cía. Cervecerías Unidas con Fisco 8550. . . . . C.
13 Lucrecia Escobar con Enrique Skinner 8188 . . . . . C.
14 Ezequiel Lavanderos y otros con Caja de Crédito Hipotecario 6983 . . . . . C.
15 Partición bienes Manuel Valenzuela Castillo 8936 . . C.
16 Héctor Beeche con Bórquez y Cía. 8161 . . . . . C.

Miércoles 23. — Relator señor Silva

De 8.30 a 12.30 horas: Vista de las siguientes causas:

1 Banco Alemán Transatlántico reclamo paten 8854 . . C.
2 Teodora Emilia Moisés 8795 C.
3 Angel Gacitúa y otros con Rosalía Molinare 8352. . . . C.
4 Demetrio Vildósola y otros con Serfín Zamora 8436 C.
5 Chaceman Hnos. con Adrián Soto 7416 . . . . . C.
6 Luis Canessa con Banco Español de Chile 4534 . . . C.
7 Fisco con A. E. Cooper 8172 . . . . . C.
8 Sucesión E. Durangue con The Borax Consolidated Ltd. 5939 . . . . . C.
9 Ludovico Bastiancig F. con Hugo Gosch, Benjamín Becker, Banco Hipotecario y Manuel Barros C. 7400 . . . C.
10 Cía. Carbonera Antihuala con Cía. Carbonera La Araucana 8118 . . . . . C.
11 Georgina Morales y otros con Sandalio Palape 8758 . C.
12 Arturo Fernández y otros con Florindo Martínez 8098 . C.
13 Fisco con George P. Finlayson 8851 . . . . . C.
14 Fisco con George P. Finlayson 8852 . . . . . C.
15 Fisco con Tomás Bradley 8898 . . . . . C.

Jueves 24. — Relator señor Bernales

De 8.30 a 12.30 horas: Vista de las siguientes causas:

1 Alejandro Silva contra Guillermo Igarte 2474 . . . . C.
2 Rómulo Romero con Samuel Pavez Araya 2144 . . . C.
3 Contra Walterio Hepp, Heraclio Campos, Oscar Castro Salvador Rojas, Manuel Rodríguez, Julio Rojas, Marcos A. Castro, Guillermo Horacio Rojas, Arturo González y Luis F. Díaz 2500 C.
4 Ramón Huidobro contra Santiago Aldunate Morel y Alberto Riofrío 2501 . . . . C.
5 Efraín Toro Herrera contra Tomás Ríos González y Segundo Toro Moreno 2521 . . C.
6 Alberto Ramos contra José Alberto Viera y José María Rivero 2577. . . . . C.
7 Teodoro Araneda contra José Palma Soto 2525 . . . C.
8 Bonifacio Urzúa contra Héctor Solá S. 2674 . . . . C.
9 Guillermo del Río con Rómulo Aravena 2456 . . . . C.
10 Contra Daniel Morales, Pedro Antonio Morales, Isaías Viedma y Froilán Mejías 996 C.
11 Alberto Thiess contra Gualberto Godoy y Eva Piening 2111 . . . . . C.
12 Contra Bernardo Cortés 2387 . . . . . C.
14 Director de Correos contra Pedro A. Gaete 2407 . . . C.

Viernes 25. — Relator señor Silva

De 8.30 a 12.30 horas: iVista de las siguientes causas:

1 Herederos Melania Letelier, posesión efectiva 8358 C.
2 Miguel Varas V., con Víctor Robin 8281 . . . . . C.
3 Fisco con Nitrate Agencias 8716 . . . . . C.
4 Basilio Gutiérrez con Florentino Roa y otros 8056. . . C.
5 Fisco con Tomás Mimiza y otros 8717 . . . . . C.
6 Carlos V. Aramayo con Fisco 8090 . . . . . C.
7 Carmen Rosa Bustos con Pedro Soumastre 8369 . . C.
8 González Hnos. con Sebastián Etchevers y Cía. 8693 C.
9 Humberto Montt F. y otros con David Montt J. y otros 8783 . . . . . C.
10 Banco Germánico de la América del Sur con Alfonso Lizarralde 7498 . . . . C.
11 Arturo Valdivieso con Feliciano Barthé 9106 . . . . C.
12 Suc. Guillermo Lyon con José Luis Contreras 8654 . . C.
13 Víctor Rosas con Eduardo Schilling 8888 . . . . . C.
14 Vicente Piraino con Empresa Ferrocarriles del Estado 8643 . . . . . C.
15 Ricardo Bustos con Banco Crédito Unido 8294. . . . C.
16 Partición José Francisco Correa Albano 8565 . . . . C.

CONFORME. — Santiago, 19 de Noviembre de 1927.

PRIMERA SALA

Sábado 26. — Relator señor Silva.

De 8.30 a 12.30 horas: Vista de las siguientes causas:

1 Oscar Moreno con Promotor Fiscal de Curepto 8812 . C.
2 Carmela Riffo con Hipólito Valdebenito 8956 . . . . A.
Partición Pedro Pavez Polanco 9078 . . . . . C.
4 Exhorto en juicio Emma Barsanti contra Salvatti y Farren 9113 . . . . . A.
5 Josefina Florinda con Silla Bartoccini 9101 . . . . . C.
6 Ernesto López con Caja de Retiro Ferrocarriles del Estado 9067 . . . . . C.
7 Vicente Tapia con Enrique Gardeweg 2864 . . . . . C.
8 Francisco Huerta con Julio Ugarte 8993 . . . . . C.
9 Darío Zañartu con José Torres 9102 . . . . . C.
10 Moisés Montero y otros con Margarita Ramírez de P. y otros 8615 . . . . . C.
11 Ester Mattienzi v. de G. con Fisco 8894 . . . . . C.
12 Ester Mattienzi c. de G. con Fisco 8995 . . . . . C.
13 Francisco Caldera con Fisco 8818 . . . . . C.
11 José Martí con Juan Valdés 9025 . . . . . C.

CONFORME. — Santiago, 19 de Noviembre de 1927.

SEGUNDA SALA

Sábado 26. — Relator señor Bernales.

De 8.30 a 12.30 horas: Vista de las siguientes causas:

1 Contra Ernesto Henríquez 2694 . . . . . A.
2 Margarita Avendaño contra Olegario y Carlos Mohr 2693 . . . . . A.
4 Amira Pinochet Herreros con Luis Muñoz González, cumplimiento sentencia 9031 A.
5 Rosa Cabello contra Jorge Latrach 2685 . . . . . C.
6 Federico Hidalgo con Obispado de Concepción 8726 . . C.
7 Alejandro Guina y Domingo Bianchi con Alberto Eberbach 9082 . . . . . C.
8 Santos E. Gastaldi con Manuel Coppola 8984 . . . . . C.
9 Florint Molina con Enrique Valenzuela 9116 . . . . C.
10 M. Gleisner y Cía. con Manuel Venegas y otra 8977 . . C.
11 José Mateo González con Javier A. Bustamante 9072 C.
12 José Angel Cruz con Secundino 9093 . . . . . C.
1.- Carlos F. Emilie y Cía. con Charles F. Cardeweg Villegas y otros 8722 . . . . . A.

CONFORME. — Santiago, 19 de Noviembre de 1927.

CORTE DE APELACIONES

PRIMERA SALA

Lunes 21 de Noviembre de 1927. —Relator señor Sanz. — Opositor señor Preus

1 Contra Alberto Orellana . D
2 Contra Roberto Segundo Martínez . . . . . D
3 José Roel contra Elías Valdés Tagle y otros. Cobro de honorarios de Miguel Arancibia. Es parte la Municipalidad de Santiago . . . . . A
4 Contra Dámaso Zúñiga Luis Alberto Alvarez Morales y Alberto Morales y otros . . . . . A
5 Contra Quintín Osorio . D
6 Sumario por muerte de José Reyes Reyes . . . . A
7 Sumario por muerte de Arturo Pradel Guíñez . . A
8 Gustavo Lois Solar contra Moisés Guzmán . . . . A
9 Germán Contreras S. contra Carlos Alonso . . . . A
10 Horacio Mesa contra Angel Marchant Venegas (alcoholes) . . . . . D
11 Horacio Mesa contra Francisco Fuentes Valenzuela (alcoholes) . . . . . D
12 Horacio Mesa contra Carlos Pilas Stepanicich (alcoholes) . . . . . D
13 Horacio Mesa contra Alfredo Masena, (alcoholes) . . . . . D
14 Horacio Mesa contra Julián Victoria Pérez (alcoholes) . . . . . D
15 Horacio Mesa contra Ramón Peit Noró (alcoholes) . . . . . D
16 Horacio Mesa contra Gustavo Silva Parada (alcoholes) . . . . . D
17 Horacio Mesa contra Juan Martínez Mena (alcoholes) . . . . . D
18 Horacio Mesa contra Juan Fesce S. (alcoholes) . . D
19 Contra Manuel Rubio González (alcoholes) . . . . D
20 Erasmo Parra M. contra José Readi (alcoholes) . D
21 Juana Paludán de Castro contra Oscar Rioja . . . A
22 Sumario por denuncia de Ernesto Olivares por falsificación de firma . . . . A

Martes 22 de Noviembre de 1927. —Relator señor Videla. — Opositor señor Celis

1 Inés Matthis con Domingo Pulido . . . . . A
2 Gabriel Fernández. Quiebra . . . . . A
3 Emma Boselli con Luis Valle . . . . . D
4 Juan B. Serra con Julio Montrinu . . . . . D
5 Juan Estrada con sucesión Enrique López . . . D
5 Fisco con Deudores Morosos comuna Duao-Talca. Es parte Ricardo Bascuñán . . . . . A
7 Martínez Hnos. con Demetrio Saavedra . . . . . D
8 Enrique Cruchaga Ossa con Nicanor Montt B. . . . D
9 Pedro Sordo con Sociedad Estañífera Ventanani . . D
10 María Illanes con Miguel Pinochet . . . . . D
11 Celia Rubio. Nombramiento de partidor . . . . . A

A las 9 A. M. Corte Marcial.

Miércoles 23 de Noviembre de 1927. —Relator señor Illanes. — Opositor señor Pérez B.

1 Carmen Cotta v. de U., con Juan de Dios Plaza, pendiente . . . . . D
2 Miguel Silva C. y Braulio Arriagada, representante de su mujer Teresa Cuadra con Cantalicia, Dorila y Clorinda Moreno . A
4 Partición de los bienes de Juan de Dios Gutiérrez. Terminación albaceazgo . . . . . A
5 Partición de los bienes de Juan de Dios Gutiérrez. Nombramiento de administrador . . . . . A
6 Víctor M. Silva. Posesión efectiva de sus bienes. Es parte Justo Pastor Castro . . . . . A
7 Gregorio Mauritz, Daniel Nicolás García con Arturo Terragno . . . . . D
8 Gregorio Correa con Carlos Pacheco . . . . . A
9 Edelmira Cuevas con Eusebio de Pablo . . . . . D
10 Santiago Molina con Mercedes Valenzuela v. de P. y Osvaldo Parot . . . . A
11 Ricardo Piwonka con Alberto Piwonka . . . . . A
12 Compañía Cinematográfica Austral Film con Félix Corte . . . . . D

Miércoles 24 de Noviembre de 1927. —Relator señor Ortúzar. — Opositor señor Varela

1 Orfelia, Sara y Alfredo Chateauneuf con Orfelina Duhalde v. de Saint Jean y Armando Sant Jean . . A
2 Ofelia, Sara y Alfredo Chateauneuf con Orfelina Duhalde v. de Saint Jean y Armando Sant Jean . . A
3 Ofelia, Sara y Alfredo Chateauneuf con Orfelina Duhalde v. de Saint Jean y Armando Sant Jean . . A
4 Clementina Abarca v. de de V. con Luis Abarca . A
5 Federico A. Wagner con Compañía de Seguros La Americana . . . . . A
6 Eduardo de la Maza con Empresa de los Ferrocarriles del Estado . . . . D
7 Bernardo Sutton con Santiago Davis . . . . . A
8 José Cáceres con Miguel Agulló . . . . . A
9 Sucesión de Salvador Jabbaz con Compañía Industrial . . . . . D
10 Francisco H. Rodríguez con Pedro Rico . . . . . A
11 Lauder y Cía. Ltda. con Adolfo Wolff . . . . . A
12 Marcos Vásquez con Francisco Bartolucci . . . . D
13 Ramón Cerda con Roberto Schneider von D. . . . A
14 Junta de Beneficencia de Santiago con El Fisco . D

Jueves 25 de Noviembre de 1927. —Relator señor Sanz. — Opositor señor Cortés

1 Recurso de hecho de Pedro E. Herrera y Manuel Mena . . . . . A
2 Recurso de hecho de Rosa Cisternas . . . . . A
3 Guillermo Emmenegger reclamo patente . . . . . A
4 Isa Ayub con José Riffka A
5 Ramón Gaeto con Rosario Briceño . . . . . A
6 Esther Gutiérrez M. con sucesión de Juan de Dios Gutiérrez. Nombramiento de árbitro. Son partes Carlos, Modesta, Juan de Dios, Eduardo Gutiérrez, Adriana Gutiérrez Germain y Humberto Fuenzalida por doña Berta Gutiérrez . . . . . A
7 Esther Gutiérrez M. con sucesión de Juan de Dios Gutiérrez. Medidas precautorias. Son partes Carlos, Modesta, Juan de Dios, Eduardo Gutiérrez, Adriana Gutiérrez Germain y Humberto Fuenzalida por doña Berta Gutiérrez . . . . . A
8 Berta Muñoz G. con Arturo Santa Cruz . . . . D
9 Teresa Riesco Correa con Walter Riesco R. Es parte Carmen Riesco de Pavéz . . . . . A
10 Luck y Cía. con Fred Halebi . . . . . A
11 Abraham Ulloa con Arturo Mancilla y Enrique Reyes del Río. Es parte Guillermo Repenning . . . . . D
12 Felicia González B. con Blandina Llanos . . . . A
13 Federico Horstmann con Wescesiao Unanue . . . A
14 Miguel Fuenzalida con Alberto Ried. Es parte Angelina Matte. Medida precautoria . . . . . A
15 Manuel Yáñez H. con Carlos Reveco . . . . . A
16 Caja de Crédito Hipotecario con Miguel Silva E. y otros. Tercería de dominio de Anatilde Barbosa de Silva. Es parte Eugenia Silva B. . . . . A

Sábado 26 de Noviembre de 1927. —Relator señor Videla. — Opositor señor Smart

1 Contra Pedro Segundo Salinas . . . . . D
2 Contra Bautista Playa y Ernesto Espinoza . . . . D
3 Denunola de León Palacios Olmedo . . . . . D
4 Isaura Molina contra Camila Vergara, Germán Holzman, Froilán González y Adolfo Holzman . . A
5 Valech Hnos. con José Baraona . . . . . A
6 Zarhy Hnos. con Lues Hnos. . . . . D
7 Mario Ibar con Fisco. Son partes Manuel Chamorro y Hermenejildo Henríquez . . . . . D
8 Floridor Zelaya y otros con Zoila Manríquez . . . . A
9 Samuel Señoret con Raúl Sotomeyor . . . . . A
10 Ricardo Letelier con Manuel Velasco y otros . . . A
11 Zoila Pereira con Fisco . D
12 Partición de los bienes de José Alberto Herrera . . C
13 Juan Ulrich con sucesión Fernando Rioja . . . . A

Ministro semana señor Toledo.

1 Contra José Sandoval. . . D.
2 Contra Lidia Retamales.. A.
3 Contra Del Río Miguel... D.
4 Campillo Juan con Rojas Eduardo y otro. . . . . D.
5 Sumario por estafa y despojo a Juan Bautista Morales. . . . . D.
6 Alberto y Manuel Carreño contra Elcedario, Moisés, Alejandro y Anacleto Guzmán. . . . . D.
7 Contra Faures Aníbal.... D.
8 Contra Oscar Naranjo Jara. . . . . D.
9 Contra Sánchez Vega Alberto. . . . . D.
10 Contra Guajardo Plaza Humberto y otro. . . . . D.
11 Edye Franck O. con Carlos Ruiz Fernández. . . . . D.
12 Abel Saavedra contra Florinda Vásquez. . . . . D.

Martes 22 de Noviembre. — Relator, señor Sanz. — Opositor, señor de la Barra

1 Contra Ismael Muñoz del Río. . . . . D.
2 Contra Erasmo Zavala.... D.
3 Fidela Acuña D. con Rosa Matilde González y Carlos Acuña. . . . . A.
4 Alberto Valdivieso y Oscar Erdmann con Bernardo Gómez Solar. . . . . A.
5 Eutiquio del Barrio y otros con Ramón Nieto y otros. Cobro de honorario de Miguel Retamal a Francisco Castañer. . . . . D.
6 Juan Castellare con Ernesto Bozo Pezza. . . . . A.
7 Luis A. Reyes A. con Angel C. Robles. . . . . A.
8 Emma Romero con Moisés Lagos. . . . . D.
9 Corina Carvajal con Rosario Valdivieso v. de J.... A.
10 Ricardo Fritis con Luis Zavala. . . . . A.
11 Clemente Pino con Ernesto Singer. . . . . A.
12 Banco Italiano con Guillermo Grove. Cobro de honorario de Eduardo Avalos.. A.
13 Bolsa Comercial de Chile con Andrés Herrera. . . . A.
14 Elena Tenderini con Adolfo Maureira. . . . . D.
15 Margarita Cartagena de Sobarzo con Ferrocarriles del Estado. Son partes: Margarita, Ana y Elisa Sobarzo Cartagena. . . . . D.

Miércoles 23 de Noviembre. — Relator, señor Ortúzar. — Opositor, señor Ruiz

1 Celmira Andrade con José Frick. . . . . D.
2 Banco Garantizador de Valores con Luisa Moreno de M. . . . . A.
3 Caja de Crédito Hipotecario con Eduardo Berstein. Es parte la Bolsa de Comercio de Santiago. . . . A.
4 María Isabel Cantillano con Luis Cerda Opazo. . . . A.
5 Concurso de quiebra de la firma Alvarez Blanco. Incidente de cobro de honorarios del perito Manuel Ardite. . . . . A.
6 Luisa Schafer v. de Z. y Otto Ziegler con Luis A. Zúñiga y Gonzalo Sotomayor. . . . . A.
7 Concurso de quiebra de Alfredo Ratinoff. Ramo de calificación. . . . . A.
8 Abraham Musa con Compañía de Seguros Crédito Regional de Chile. Es parte don Miguel Arrate. . . . . A.
9 Emilia y Eliodora Araos con Julio Vergara. . . . . A.
10 Jacinto Valenzuela con Juan Cepeda. . . . . C.
11 Manuel Ferrada con Domingo Silva. . . . . D.
12 José Pérez Ríos con José Pérez Guillent. . . . . A.
13 Emilio Morales con José María Sagredo. . . . . A.
14 Guillermo Holt Schaffer con Luisa Schaffer de Z. y otra. . . . . A.

Jueves 24 de Noviembre. — Relator, señor Illanes. — Opositor señor Rossel

1 Contra José Meléndez . .
2 Enriqueta Vera con Oscar Valenzuela y Alfredo Vera. . . . . A.
3 Catalina, Francisco y Bruno Barberis Ferrari, Crisanta, Delfina, Luisa y Rosa Barberis Alvarado, Catalina, Lucrecia, Teresa, Rosa, Perpetuo 2.o y Carlos Barberis Rocco con Dalinda Morales y Víctor 2.o Bozzio. . . . . D.
4 Sucesión Marcos Rojas con Silveria Medina. . . . . D.
5 Ramón Serrano M. con Sociedad Ganadera Gente Grande. . . . . D.
6 Berta Elgueta con Armando Miranda. . . . . D.
7 Máximo Rojo, curantela... A.
8 Belisario Díaz con Celia Navarro. . . . . A.
9 Juan León Ibáñez, concurso.. . . . . A.
10 José Toribio Latorre con Sociedad El Tattersall. . . A.
11 Margarita Céspedes de C. con Antonio Córdova. . . A.
12 Armando Spirito con Fisco.. . . . . A.

Viernes 25 de Noviembre. — Relator, señor Videla. — Opositor, señor R. Swart

1 Germán Wehrhahan con Sociedad Ganadera Gente Grande, pendiente. . . . . D.
2 Hernán Cuevas con Municipalidad de Santiago. . . A.
3 Enrique Paredes con Hernán Correa R. . . . . D.
4 José Escobar con Fisco y Manuel Vicuña. . . . . A.
5 Víctor M. Costa con Manuel Vicuña y Fisco. . . . A.
6 José Núñez con Manuel Vicuña y Fisco. . . . . A.
7 Partición de los bienes de Hipólito Zañartu. . . . A.
8 Rogelio Ugarte con síndico quiebra Alberto Navarrete. . . . . A.
9 Julián 2.o Montero con Pedro Angel Urrutia. . . . A.
10 Julián 2.o Montero con Pedro Angel Urrutia. Es parte Adela Montero. . . . . A.
11 Julián 2.o Montero con Pedro Angel Urrutia. . . . A.
12 Julián 2.o Montero con Carlos Cabrera. . . . . A.
13 Suc. Miguel Fernández U. con Julián 2.o Montero. Es parte la Junta de Beneficencia de Santiago. . . . A.

Sábado 26 de Noviembre. — Relator, señor Sanz. — Opositor, señor Ruiz Rubio

1 Contra Próspero Armijo.. D.
2 Angel y Roberto Fregosi, reclamo patente. . . . . A.
3 Elizabet Lillegraven, reclamo patente. . . . . A.
4 Manuel A. Piña, reclamo patente. . . . . A.
5 Juan Plá, reclamo patente. . . . . A.
6 Rafael Bascuñán Pinto, recurso de hecho. . . . . A.
7 Alfredo Pérez G. con Carlos Vicuña F., síndico quiebra de Juan Machino. Es parte Bernardo Camousseight. . . . . A.
8 Guadalupe Campo v. de Bustamante con Juan José Molina Ramos. Son partes Judith, Tulio, Juan José Molina L., Armando Molina C., Albina Lavín v. de Molina, Luis Eduardo, Hernán, María Teresa Molina L. y Agustín Gómez, por doña Trinidad A. Molina.. A.
9 Guadalupe Campo v. de Bustamante con Juan José Molina Ramos. Son partes Judith, Tulio, Juan José Molina L., Armando Molina C., Albina Lavín v. de Molina, Luis Eduardo, Hernán, María Teresa Molina L. y Agustín Gómez, por doña Trinidad A. Molina. Cuaderno de apremio. . . A.
10 Alejandro Eguiguren con Fernando Cortés Monroy A.
11 Luisa Figueroa v. de Vergara con Cirilo Cabrera. Son partes Fermín y Alberto Vergara F. . . . . D.
12 Luisa Figueroa v. de Vergara, Fermín y Alberto Vergara con herencia yacente de Hipólito Silva. . . . . D.
13 Concurso Joaquín R. Feliú. Son partes Alfredo Montecinos, Luis Olivares, Domitila Silva, Teófilo Pineda y Gustavo Sanhueza. . . . . A.
14 The South American Metal Co., con Saavedra, Bénard y Cía. Lda. . . . . D.
15 Distribución de aguas del río Peuco. Son Partes Carlos, Eduardo, Juan de Dios, Modesta y Berta Gutiérrez M. y Javier Eyzaguirre.. D.
16 Distribución de aguas del Canal Buzeta. Son partes Atalivar Cepeda Luis y Alfredo Montes y Abraham Gatica. . . . . D.

Ministro de semana señor Carvajal.

CORTE DE APELACIONES. — Tercera Sala.

Lunes 21 de Noviembre. — Relator señor Ortúzar. — Opositor señor Calvo.

1 Contra Nemesio Soto Espinoza y otros . . . . . A.
2 Carlos Garfias contra Antonio Santibáñez, Aurelio Rubio, Ramón Noriega y Salvador Young. Apelación de Ramón Noriega. . . . . A.
3 Carlos Etchegaray contra Francisco Castañeda . . . . A.
4 Contra Ernesto Gutiérrez . D.
5 Contra Juan Bautista Morales. . . . . D.
6 Manuel Yáñez contra Alberto Castillo . . . . . A.
7 Contra Espir, Nuncio y Miguel Larach. . . . . A.
8 Juan López Rui Jil contra Marcial Martínez de Ferrari y Marcial Martínez Prieto. . A.
9 Contra Eulogio Zúñiga . . D.
10 Contra Juan Bustamante . . D.
11 Contra Alejandro Salinas Carmona . . . . . D.
12 Contra Carlos Espinoza. . . D.
13 Contra Víctor Astorga . . . D.
14 Contra Manuel Torres . . . D.

Martes 22 de Noviembre. — Relator señor Illanes. — Opositor señor Gajardo.

1 Sumario por muerte de Julio Alvarez . . . . . D.
2 Sumario por muerte de Luis Muñoz . . . . . D.
3 Contra José Bilbao y Eusebio Armendaria . . . . . D.
4 Contra Ramón Navarro Hernández, Marcial Albunquerque Varela, Pedro Sepúlveda Navarrete, Felipe Pino Ríos y Manuel Valenzuela Saavedra. . . . . D.
5 Contra Castro Eloy . . . D.
6 Contra Briceño Meneses José y otros . . . . . D.
7 Contra Manuel Galaz Mejías y otro . . . . . D.
8 Contra Oscar Morales . . . D.
9 Contra Vidal Gumercindo . D.
10 Contra Alberto Ruidíez, es parte el Fisco. . . . . D.
11 Sumario por defraudación en los Ferrocarriles del Estado. Rancagua. . . . . D.
12 Contra Alfredo Ramírez V. Washington Leslie y Esteban Muñoz, es parte el Fisco. . . D.

A las 9 horas Corte Marcial.

Miércoles 23 de Noviembre. — Relator señor Videla. — Opositor señor Rodríguez

1 Fisco con Clara Kert v. de B. . . . . A.
2 Salvador Hanna con Eduvigis, Segundo, Samuel Ovidio, Bonifacio del Carmen, Pedro Pablo, José Heriberto Isolina Rosa y María Filomena Soto Miranda. . . . . A.
3 Salvador Hanna con Eduvigis, Segundo, Samuel Ovidio, Bonifacio del Carmen, Pedro Pablo, José Heriberto Isolina Rosa y María Filomena Soto Miranda. . . . . A.
4 Municipalidad de La Serena con Fisco . . . . . D.
5 Fisco con Junta de Vecinos de Chañaral. . . . . C.
6 Protector de Indígenas por Lucía Manqueo con Empresa de los Ferrocarriles del Estado. . . . . A.
7 Mario Ibar con Fisco . . . A.
8 Daniel Ronda con Francisco Tagle . . . . . A.
9 Daniel Ronda con Francisco Tagle . . . . . A.
10 Aníbal Rodríguez con Fisco D.

Jueves 24 de Noviembre. — Relator señor Sanz. — Opositor señor Anabalón.

1 Contra Juan Bautista González. Cobro de honorarios de Lauro Castro, es parte la Municipalidad de Santiago. . A.
2 Contra Armando Hernández A.
3 Sumario por muerte de Ernesto Pino. . . . . A.
4 Contra Macario Palma y Luis Palma. . . . . A.
5 Sumario por muerte de N. N. . . . . A.
6 Sumario por violación de Mercedes Salgado. . . . . A.
7 Contra Nolasco Cáceres . . A.
8 Contra Francisco del Río. . A.
9 Sumario por robo a Alberto Echáurren . . . . . A.
10 Dámaso Arancibia y otros con Stefield y Briones. Es parte el Fisco. . . . . A.
11 Quiebra José Larroucau. Son partes el Banco de Chile, doña Margarita y don Julio Contreras y don Miguel Cabañas. . . . . A.
12 Banco de Chile con Alejandro Giraud, su síndico. Son partes Emma Dubois de Giraud y Alberto Giraud. . . . A.
13 Comunidad Liquidadora de Pellahuen con Carlos Alarcón. . . . . D.
14 Arturo Lazo con Eladio Vicuña . . . . . A.
15 José Antonio Barrios con Juan F.Carrasco, incidencia de Marcelina Barrios . . . A.
16 Javier Eyzaguirre con Carlos Pacheco. . . . . D.

Viernes 25 de Noviembre. — Relator señor Ortúzar. — Opositor señor G. Pérez.

1 Recurso de hecho de Ricardo Saa H. . . . . A.
2 Contra Telesila Maturana Clodomiro Maturana y Margarita Silva. . . . . A.
3 María Irigoyen contra Adriana Gebinger . . . . . D.
4 Sumario por violación de Regina Serra . . . . . D.
5 Contra Alberto Cortés y Rolando Torres . . . . . D.
6 Sumario por hurto de animales a Filidor Ugalde . . . D.
7 José Parada Zúñiga con Ventura Blanco Viel. Son partes don Francisco y don Ignacio Irarrázaval Correa . D.
9 Pantaleón Verdugo con Ventura Blanco Viel. Son partes don Francisco y don Ignacio Irarrázaval. Incidente sobre cobro de honorarios del perito Pedro Asalgado. . D.
10 Manuel Sagredo y otros con Alberto Correa V. . . . . A.
11 Manel Sagredo y otros con Alberto Correa C. Incidente sobre cobro de honorarios del perito Pedro Asalgado . . . A.
12 Rosa Salas y Carlos Silva con Dorlin Ugarte . . . . A.

Sábado 26 de Noviembre. — Relator señor Illanes. — Opositor señor Montero.

1 Francisco Medina v. de J. con Genaro Corvalán . . . A.
2 Enrique Donoso con Elisa Valenzuela v. de A. . . . A.
3 Sucesión Octavio Reyes del Río con Elena Wollrath de Wesseley . . . . . A.
4 Arturo Garri con Compañía Carbonífera Los Alamos . A.
5 Efraín Cabrera con Alejandro Aspee y Teófilo Cornejo . . . . . A.
6 Pedro Valenzuela con Municipalidad de Rancagua. Cobro de honorarios. . . . . A.
7 Funicular San Cristóbal con José Fernández Ruiz . . . D.
8 Bozalla y Falabella con Hernán Melrovich . . . . . A.
9 Wenceslao Espinoza con Angel Campos. . . . . D.
10 Josefina Zumaeta con Empresa de los Ferrocarriles del Estado . . . . . A.
11 Alberto Jorry. Quiebra. . . A.

Ministro de semana señor Rondanelli.

CONFORME.—Santiago, 19 de Noviembre de 1927.

CUARTA SALA

Lunes 21 de Noviembre de 1927 — Relator señor Illanes. — Opositor señor Montero

1 Contra Darío Alvear . . . A.
2 Contra Pedro Jiménez M. . D.
3 Felipe Calderón contra Carlos Rossi . . . . . A.
4 Contra Ramón Luis Pezoa D.
5 Denuncia de Alberto Mackenna . . . . . D.
6 Olga Ventura contra Amira Prieto y Arturo Stuven . . . A.
7 Honorio Valenzuela con Francisco Barrera . . . . . A.
8 Caja Nacional de Empleados Públicos contra Pablo Ramírez y Celestino Sanz . . A.
9 Contra Manuel Romero . . . A.
10 Oreste Torrini. Reclamo clasificación patente . . . A
11 José Tapia J. Re

EL LUNES 21

Y DEMAS DIAS

SENSACIONAL VENTA ANUAL

EN PERFUMERIA, GUANTES, QUITASOLES y MALETINES

A PRECIOS BAJISIMOS

IMPONGASE USTED CON ATENCION de los ARTICULOS y PRECIOS QUE AQUI ANOTAMOS: LE CONVIENE MUCHO

EN PERFUMERIA

JABONES marca "Monogram", buena calidad, 3 panes por
$ 1.00

JABONES "Casa Francesa", clase especial, 3 panes por
$ 1.60

JABONES "Exquis", especialidad de la Casa, la caja de 3 panes,
$ 2.00

JABONES para el baño, pan grande, caja de 3 panes,
$ 3.20

AGUAS de Colonia Chypre, "Forvil", el frasco de réclame,
$ 1.90

AGUAS de Colonia "STRAFLOR", especialidad de la Casa, el litro $ 12.50, el 1/2 litro $ 7, el 1/4 litro
$ 4.00

AGUAS de Colonia "Geisha", de perfume exquisito, el litro $ 9.80, el 1/2 frasco
$ 4.90

AGUAS de Colonia "Caprice", marca de la Casa, la botella de 1 litro, $ 10.90, el 1/2 litro
$ 6.00

POLVOS de arroz "Exquisita", especialidad de la Casa, colores blanco, rachel y rosa, la caja,
$ 1.00

PASTA dentífrica "Timonol", el tubo grande,
$ 2.00

ELIXIR dentífrico "Oxol", precio de gran ocasión,
$ 2.50

EN GUANTES PARA SEÑORAS

GUANTES de cabritilla, rica calidad, lindo surtido en negro y colores, el par
$ 16.80

GUANTES de cabritilla, clase superior, en negro y colores de moda, el par
$ 19.50

GUANTES de cabritilla fina, con puños de fantasía, estilos de gran moda, en negro y colores de moda, el par
$ 21.50

GUANTES de cabritilla clase extra, con puños de fantasía, colores y estilos de alta novedad, el par
$ 24.50

EN QUITASOLES Y MALETINES

QUITASOLES en percal de fantasía y cretona impresa, para niñitas, $ 13.50, $ 12.90 y
$ 10.90

QUITASOLES para señoras, en percal impresa, dibujos de novedad, modelo semi japonés
$ 15.90

QUITASOLES en cretona de fantasía, alta novedad, varillas con marfilina, modelo semi-japonés
$ 17.50

QUITASOLES en cretona de fantasía, clase fina, ramazones grandes, varillas con marfilina, forma japonesa,
$ 22.00

MALETINES para señoras, formas "sobre" y "porta-tesoro", en cuero de fantasía y de un color, varios tamaños, en lotes, c/u. $ 39, $ 32, $ 26 y $ 22, $ 16.50 y
$ 14.90

MALETINES de cuero fino, "vacalf", forma "saco", modelos de última moda, en colores cáscara, café y negro, $ 49, $ 45,
$ 29.00

PARA CABALLEROS

CORBATAS forma "Prince", en seda de fantasía, gran surtido de colores y dibujos, $ 3.90 y
$ 3.25

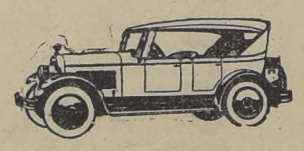
CORBATAS forma "Prince", en seda fina, dibujos y colores seleccionados,
$ 4.90

SUSPENSORES "Paragomme", en elásticos finos de excelente calidad,
$ 6.80

COLLERAS de presión, para puños, en metal fino, inalterables, sistema garantido, el par
$ 2.50

.ed podrá ser dueño de un lindo "Chandler" tipo "Six de Luxe"

Sin Costo Alguno



Sin Costo Alguno

Cada fracción de $ 5 de compras da derecho a un cupón. 5 cupones se canjean por un número para el sorteo del "Chandler", que se efectuará el 31 de Diciembre del presente año.

CASA FRANCESA

A precios de Ocasión

COBRE, BRONCE, PLOMO y PLATA ALEMANA, en planchas de varias dimensiones
CAÑERIA DE PLOMO
BAJADAS PARA W. C.
CAÑERIA DE ESTAÑO
EJES de media PATENTE PARA CARRETELAS
ARADOS AMERICANOS Y SUS REPUESTOS
CLAVOS PARA RASTRAS
DIENTES PARA TRILLADORAS PITTS

OFRECEN PARA ENTREGA INMEDIATA LAS

FABRICAS DEL EJERCITO

AVENIDA PEDRO MONTT 1606. — CASILLA 308. — TELEFONO 149 (Pres.)

CASAS EN VENTA

San Rafael	25,000	S. Filomena	48,000	M. Claro	
Dominica	32,000	Chiloé	50,000	B. Aires	
J. Dumont	40,000	Carmen	50,000	P. Valdivia	
S. Domingo	40,000	Gorbea	50,000	Diez de Julio	
Serrano	43,000	Copiapó	55,000	Agustinas	
Nataniel	45,000	M. Claro	55,000	Leones	
Figueroa	45,000	Cochrane	60,000	Dieciocho	
Dominica	46,000	Manzano	60,000	E. Fernández	
Nataniel	46,000	Los Leones	60,000	Constitución	
S. Filomena	48,000	Domeyko	65,000	Sotomayor	
Mallinkrodt	48,000	B. Vista	65,000	S. Domingo	
S. Ignacio	48,000	Molina	65,000	Barroso	70,000

DIVERSAS OTRAS PROPIEDADES DESDE $ 10,000 A $ 1.500,000

SANCHEZ & BRUNELL

A BAÑARSE

BAÑOS americanos	$ 95.00
BAÑOS zinc	55.00
BAÑOS niños	25.00
BAÑOS guagua	10.50
BAÑOS asiento	26.00
BALDES lluvias	30.00
BAÑOS lluvia Taub	29.00
LAVAPIES	5.50

CALIFONTS

SERPENTIN combinado	$ 225.00
CALENTADOR Simplex	120.00

VARIOS

Refrigeradores	$ 195.00
BASUREROS de 23 a	8.50
Lavaplatos enlozados	110.00
Lavaplatos zinc	26.00

CARBURO

Carburo legítimo 5 Kos. $6.00
Carburo en pasta para blanqueos.

ACETILENO

Instalaciones completas para alumbrado particular, público, calefacción, usos industriales y para laboratorios.
Generadores patentados y premiados en 10 exposiciones.
QUEMADORES, llaves, incandescentes, lámparas globos y todos accesorios.
Referencias, catálogos, Informes, Presupuestos a disposición

ES EL MOMENTO MAS OPORTUNO DE PEDIR INSTALACION PARA GOZAR DE SU SERVICIO EN VERANO.

"ACETILENA"
Casa ANDRES DUBOIS
SANTO DOMINGO N.o 1044
CASILLA 291
SANTIAGO

OFREZCO A LAS:

CONGREGACIONES RELIGIOSAS, CONVENTOS, INSTITUTOS RELIGIOSOS, BAZARES, LIBRERIAS

MIS SERVICIOS COMO REPRESENTANTE DE LAS SIGUIENTES CASAS:

CASA EDITORIAL CATOLICA J. STEINBRENER
VIMPERK (CHECO-ESLOVAQUIA). Editores de la Santa
DEVOCIONARIOS EN ESPAÑOL.
LA CASA EFECTUA TODA IMPRESION CATOLICA

CASA BOUASSE-JEUNE & CIE., PARIS
ESTAMPAS Y GRABADOS RELIGIOSOS

CASA KRAUSE, GRAMER & CIA., MUNICH
RECUERDOS DE PRIMERA COMUNION Y DE CONGREGA

CASA F. J. GANGER, ALTOTTI
ROSARIOS

NOTA.—Tengo constantemente existencia de libros de misa, tampas religiosas, recuerdos para primera Comunión.

AUGUSTO O. BOHME, SANTIAGO
HUERFANOS 710, LLEGAR CLARAS. — CASILLA
TELEFONO AUTO 7796

LA ELEGANCIA DE UNA DAMA SE NOTA POR EL SOMBRERO QUE LLEVA

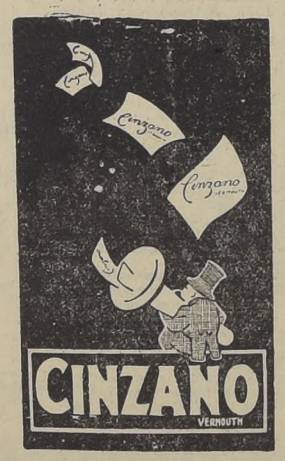
EL CHIC ARGENTINO

SAN DIEGO 152

Confecciona los más elegantes y económicos sombreros

OFERTAS ESPECIALES, DESDE $ 9.00

LOS TALLERES DE CONFECCION, SON ATENDIDOS PERSONALMENTE POR SU PROPIETARIO





¡Oigan, niños! Vengan por acá, que les voy a dar flores tan olorosas como lo es el "Dentol"

EL DENTOL (agua, pasta, polvo), es un dentífrico que además de ser poderosamente antiséptico, posee un perfume de lo más agradable.

Creado según los trabajos de Pasteur, destruye todos los microbios patógenos de la boca. Impide y cura seguramente la caries de los dientes, la inflamación de las encías y de la garganta.

En pocos días da a los dientes una blancura resplandeciente y destruye el sarro.

Deja en la boca una sensación de frescura exquisita y persistente. Su acción antiséptica contra los microbios se prolonga en la noche durante LO MENOS VEINTICUATRO HORAS.

Aplicado en una motita de algodón, calma instantáneamente los más violentos dolores de muelas.

El DENTOL se encuentra en todas las Droguerías y Boticas, así como en las Casas de Perfumerías de todo el mundo.

Depósito general: CASA FRERE, 19 RUE JACOB, PARIS

Base: Acido fénico, Aceites esenciales de Menta Inglesa, Limón, Clavo y Acido Salicílico. — (M. R.)

ARRIENDOS

DELICIAS 325: Altos 5 piezas, hall, galerías. Canon: $ 600.
BRASIL 53: Altos, 8 piezas, galerías. Canon: $ 600.
MANUEL MONTT 24.84: 10 piezas, servicios. Canon, altos: 550; bajos $ 450.
GALERIA ROGERS: dos pisos, 6 piezas. Canon $ 600.
ECHAURREN 507: Bajos, esquina, 6 piezas, garage. Canon: 500 pesos.
HERRERA 234: Altos, 7 piezas, servicios. Canon: $ 300.
SOTOMAYOR 526: 8 piezas, bajos. Canon: $ 280.

J. Francisco Gómez S.
TEATINOS 254

SOCIO ACTIVO

con capital, necesito para dar mayor impulso a Fábrica escobillas establecida en Valparaíso, pudiendo trasladarla a Santiago, caso necesario. OFERTAS:
BALARI — Casilla 1554 — Valparaíso.

MUEBLERIA Y PELETERIA VIENESA

SE TRASLADO A LA CALLE DIECIOCHO No 471, ESQUINA GAR A DIEZ DE JULIO, EN CASA PARTICULAR

En donde se venderán: Muebles, Pieles, Relojes y Joyas, con grandes rebajas de precio, por tener menos gastos en el centro y con grandes facilidades de pago. Entrega inmediata.

NOTA.—Las pieles se entregan sin cobrar anticipo.
¡OJO!—¡No equivocarse: LA MUEBLERIA no es 1120, tiene otro dueño!

E. ZIMEND.

En la calle de San Isidro

LO ATROPELLO CASUALMENTE UN AUTO

Los carabineros del 2.º escuadrón del Regimiento N.º 3, dieron cuenta al juez del crimen de turno de un accidente ocurrido en la calle de San Isidro frente a la Plaza del mismo nombre.

El auto gobernado por doña Mercedes Taulis Bravo atropelló en ese sitio, con la parte del tapabarros, a Luis, de 9 años de edad llamado un chico de 9 años de edad llamado Oscar Fernández, causándole algunas lesiones, por lo que hubo de ser trasladado a la Asistencia Pública.

Según las personas que presenciaron la desgracia, ésta se produjo en forma verdaderamente casual, pues a pesar de los esfuerzos que hizo la persona que gobernaba el auto por evitarlo, no pudo lograr que el tapabarro rozara al chico, con las consecuencias que se conocen.

En busca de Ana

QUE HA DESAPARECIDO DE SU HOGAR

Se ha presentado a la justicia la señora Sara Jorquera del Valle, denunciando que ha desaparecido de su hogar su hija Ana, de 18 años de edad, sin que pueda establecer el móvil, donde actualmente se encuentra.

La joven tenía su domicilio en la Avenida José Joaquín Pérez N.o 4113 y de allí se ausentó sin causa justificada y sin decir una palabra al respecto.

Cuando la madre teme que pueda ser víctima de alguna desgracia, se ha apresurado a exponer el caso a los carabineros para que éstos, de acuerdo con la justicia, busquen el paradero de la joven prófuga.

Algunos detectives han empezado ya esas investigaciones.

Se practicarán nuevas investigaciones en Batuco para seguir estudiando la posibilidad de un crimen

EL CAPITAN ROMO ACEPTA LA INTERVENCION DE UNA MANO EXTRAÑA EN LA MUERTE DEL JOVEN UNDURRAGA RIESCO.

EN CAMBIO, LOS ANTECEDENTES ACUMULADOS MANIFIESTAN QUE SU PROPIO REVOLVER FUE EL CAUSANTE DE LA TRAGEDIA.

HABRIA NUMEROSAS DECLARACIONES QUE DARIAN BASE A ESTA ULTIMA HIPOTESIS, Y QUE LA SOSTIENE UNO DE LOS PERITOS QUE YA INFORMO

Los oficiales de carabineros, señores Romo, Lizama, Orellana y Muñoz, iniciarán una nueva investigación prolija y detenida en Batuco. Lliray y demás fundos de los alrededores, con el objeto de seguir adelante las pesquisas que se hacen para dar con la clave del misterio de Batuco.

Hasta este momento las investigaciones hechas y los antecedentes acumulados en el proceso, han dado luz casi suficiente para alejar la hipótesis del crimen de que tanto se ha hablado, pero el Capitán Romo cree que aún no es tiempo dejar de mano esa idea, porque estima que ciertos pormenores recogidos en sus viajes a Batuco y algunos estudios que ha hecho, le permiten creer en la posibilidad de que en la muerte del joven Undurraga Riesco ha obrado una mano extraña.

Y con el fin de establecer si está o no en un error, se dirigirá hoy a esos sitios en compañía de los oficiales nombrados y donde permanecerán varios días hasta aclarar el enigma.

UN TESTIGO DE UNA AMENAZA

El Capitán Romo, buscó hasta encontrar a un señor Alonso, pedicuro que dice haberse encontrado en el Club Hípico cuando se produjo el altercado entre el joven Undurraga y el señor Valdivieso, y cuando éste último amenazó de muerte al primero.

Alonso fué conducido a presencia del General señor Parada, donde repitió haber oído de labios del señor Valdivieso la amenaza de que hablamos.

Esta circunstancia y una pauta elaborada por el Capitán Romo, que fué puesta en conocimiento del General en jefe de los carabineros, indujo a este alto funcionario a autorizar al Capitán señor Romo para que, en compañía de los detectives señores Lizama, Orellana y Muñoz, se trasladara a Batuco para que investigue y establezca si su hipótesis del crimen tiene o no su base seria.

Como decimos, este viaje durará varios días, pues allí se interrogará a mucha gente y se estudiará si ha sido posible la intervención de un extraño en esa muerte.

NO SE MOVIO DE SANTIAGO

Por otra parte, ha quedado establecido hasta el cansancio que el señor Valdivieso no se movió de Santiago el día en que ocurrió esa muerte, ni el día anterior ni el que le sigue.

Las diligencias efectuadas por los detectives, establecieron fehacientemente los sitios en que el señor Valdivieso estuvo en esos días y que guardan completa conformidad con sus declaraciones al juez sumariante.

Queda entonces descartado que haya sido el señor Valdivieso quien hubiese atentado contra la vida del joven Undurraga Riesco, ya que se ha comprobado que ni antes, ni en el día del crimen, ni después, se movió de esta capital; pero siempre en algunos espíritus queda la duda.

Y esa duda, es la de que pudo haber instigado a otra persona para llevar a cabo esa amenaza y es esa la que quiere encontrar el Capitán Romo si es que ella exista...

SIN EMBARGO, LA OPINION DOMINANTE

es que en esta desgracia no ha habido crimen. Y los que así creen, se basan en el conocimiento de los antecedentes acumulados hasta estos momentos en el proceso, en el resultado de los experimentos hechos y algunos de cuyos informes ya están en poder del tribunal y en numerosas declaraciones de personas de Batuco y sus alrededores.

Respecto de las declaraciones, se nos dice que se ha dado una que asegura que el joven Undurraga antes de partir a Batuco interrogó a cierta persona sobre qué punto podía herirse sin consecuencias graves o en qué parte podía ser herido por algún adversario...

Esta declaración obra también en poder de la justicia.

Como se ve, las personas que estiman que no ha habido crimen, tienen base para creerlo así, como también la cree tener el Capitán Romo para pensar lo contrario.

EL REVOLVER ASESINO

Lo que ya se ha podido sacar en limpio o por lo menos ya no se duda, es que la bala que causó la muerte del joven Undurraga Riesco, perteneció al mismo revólver que se encontró en su poder.

Para estimarlo así, se tienen presente muchas circunstancias, y la opinión de algunas personas entendidas que han hecho estudios al respecto.

Pero, ¿cómo pudo haberse herido el joven Undurraga Riesco?

¿O alguien le quitó el revólver y le disparó con él mismo

Esta es la incertidumbre que aún rodea esta tesis y en cuya solución se encuentran empeñados los detectives.

Hasta este momento se cree haber encontrado un rayo de luz para las pesquisas y es el hecho de tenerse la convicción de que el proyectil que causó la muerte que se investiga, fué disparado por el mismo revolver de la víctima, pero se presentan esos interrogantes a los cuales aún no se puede dar respuesta precisa y exacta.

PROXIMAS NOVEDADES

Para la semana entrante se pronostican novedades de importancia en la marcha de este proceso.

Se esperan los informes de los médicos señores Ibar, Toro Amor y Landa, respecto de la última autopsia hecha al cadáver del joven Undurraga Riesco y el del General señor Medina sobre sus experimentos balísticos.

A estos informes se les da toda la importancia que tienen y se estima que ellos serán decisivos para la marcha de las pesquisas y para la tramitación del proceso.

Por otra parte, el juez señor Darrigrandi ha seguido trabajando con toda actividad y en el día de ayer siguió tomando nuevas declaraciones a varias personas que tienen conocimiento de la tragedia y que pueden allegar algún detalle de importancia al proceso.

El cuento de las mensualidades

O EL ARRIENDO DE DOS AUTOBUS QUE NO SE PAGAN NUNCA

En el juzgado del crimen de turno se ha iniciado un sumario para establecer la veracidad del denuncio de don Oscar Salgado Miranda, que se queja de haber dado en arriendo los autobús 4723 y 4923 a un individuo de apellido Inostroza y que éste no ha cancelado los cánones ni tampoco entrega los coches.

En vista de este procedimiento, el denunciante se estima víctima de una estafa que hace subir a la suma de $ 15,000.

El denunciante expone que el contrato de arrendamiento se celebró en Febrero y que el citado Inostroza sólo le promete pagar los arriendos, lo que nunca lleva a cabo.

Un estudiante delincuente

SE HURTABA ABRIGOS EN LAS SALAS DE BAILES

En la mañana de ayer fué puesto a disposición del juez del crimen señor Villagra, un estudiante a quien se acusa del hurto de algunos abrigos.

Uno de los casos que se le comprobó, fué el de haberse hurtado un abrigo que no le pertenecía en un baile que se dió hace poco en el Palacio de Bellas Artes.

Para apoderarse de los abrigos, llegaba al guardarropía y después de dar una propia al cuidador le pedía la entrega de cualquier abrigo que le viniese más o menos.

LE DEJO LA GUAGUA POR UN MOMENTO

Y LA MADRE CRIMINAL NO VOLVIO MAS POR ELLA

Juana Concha, llevando una guagua de 40 días, se presentó al domicilio de doña Ester Ibáñez, ubicado en la calle de Marina Gaete N.º 2, a solicitó de ella que se la tuviera un momento, mientras efectuaba cierta diligencia.

La dueña de casa no tuvo inconveniente alguno en tener a su lado esa pequeña criatura, por los cortos instantes que durara la ausencia de su madre.

Pero esta ausencia se ha prolongado más de lo que doña Ester se imaginaba.

La madre se ausentó de la casa ubicada en la calle de Marina de Gaete y no ha regresado más.

Han pasado las horas, los días y las semanas y Juana Concha se ha olvidado completamente del hijo de sus entrañas.

Como la señora cree que en este hecho de la Concha puede haber una premeditación al abandono criminal de su criatura, se ha presentado al 2.º escuadrón del Regimiento N.º 4 dando cuenta de tan extraño caso.

SE DESCARGO LA PISTOLA

Y FUE A HERIR A LA PERSONA INTERESADA EN ADQUIRIRLA

El ciudadano Domingo Pérez Cifuentes, domiciliado en la calle de Rosales N.º 3374, se presentó al 2.º escuadrón del Regimiento N.º 2 dando cuenta de que era el autor de un involuntario hecho de sangre de que fué víctima Manuel Santos Cerda.

En su exposición hecha ante los carabineros por el propio denunciante, expone que mientras examinaba una pistola de su propiedad, por la que se interesaba Santos Cerda, se escapó un tiro que fué a herir de cierta gravedad a éste en el pecho y en un brazo.

La víctima fué trasladada en el acto a la Asistencia Pública, donde se le hicieron las primeras curaciones, y en seguida se le trasladó a su casa, a petición suya.

La herida, según ese establecimiento, es de mediana gravedad.

Los carabineros se trasladaron al domicilio de la víctima, con el objeto de interrogarla, la que expuso que por encontrarse en cama no podía hacer el reclamo correspondiente, pero que lo haría una vez que se levantara, ante el juzgado del crimen respectivo.

Pérez Cifuentes, al entregarse voluntariamente a los carabineros, expuso que se trata de un hecho absolutamente casual.

Los antecedentes de esta lamentable desgracia fueron enviados a la justicia ordinaria.

Era homicida prófugo de la justicia de San Carlos

LO RECONOCIO EN LA AVENIDA CHILE UN CABO DE CARABINEROS, COMO AUTOR DE UN ALEVOSO HOMICIDIO ACURRIDO EN 1918 EN ÑIQUEN Y QUE PERMANECIA IMPUNE.—PARA ESCAPAR A LA ACCION DE LA JUSTICIA, EL CULPABLE SE HABIA IDENTIFICADO CON OTRO NOMBRE, LOGRANDO PASAR INAVERTIDO CERCA DE DIEZ AÑOS

En la Avenida Fermín Vivaceta esquina Hipódromo Chile, fué aprehendido por los carabineros de ese sector, un individuo que se hace llamar Miguel Talavera Moreno y que así aparece también en sus respectivos carnets y con cuyo nombre figura además en los prontuarios del Gabinete de Identificación.

Sobre este individuo existe una historia trágica que fué denunciada a la justicia por el cabo de carabineros Pedro Guzmán.

He aquí en qué consiste esa historia, que tiene hoy en la cárcel al detenido, mientras se comprueba la grave acusación que pesa sobre su persona.

Allá por el año de 1918, como que fué el 22 de Agosto de ese año de gracia, en el lugarejo denominado Ñiquen del departamento de San Carlos, de la provincia del Ñuble, ocurrió un alevoso homicidio.

La víctima lo fué el vecino de esos lugares don Basilio Olate, quien murió a manos de su asesino.

La justicia del departamento de San Carlos inició en el acto las investigaciones para dar con el autor de ese homicidio, pero éste jamás fué aprehendido, porque desapareció misteriosamente de Ñiquen.

Según los testigos, el culpable era un sujeto llamado Luis Sierra Talavera, pero a pesar de las pesquisas, jamás se dió con su persona.

Parecía que la tierra se lo hubiese tragado.

Pasó el tiempo, y como el autor de la muerte de Olate no fué encontrado en parte alguna, la justicia se vió obligada a sobreseer temporalmente respecto del culpable.

En esa ocasión, se encontraba en Ñiquen y presenció la tragedia el ciudadano Pedro Guzmán, hoy cabo 2.º de carabineros de uno de los escuadrones de Santiago.

Pues bien, el cabo de carabineros Guzmán reconoció en la Avenida Fermín Vivaceta esquina de Hipódromo Chile, en la persona de Miguel Talavera Moreno, al prófugo de Ñiquen Luis Sierra Talavera, y en compañía de un oficial, lo detuvo, acusándolo del homicidio de Basilio Olate, ocurrido en las circunstancias ya apuntadas.

El sospechoso fué trasladado al Grupo de Investigaciones, donde se le interrogó al respecto, pero negó haber tomado participación en el crimen, agregando que sólo lo había presenciado y que los asesinos eran otros.

Sin embargo, el cabo Guzmán mantiene su acusación.

En poder del detenido se encontraron algunos carnets en que figura como Miguel Talavera Moreno, lo que ha hecho más sospechosa su situación.

Según el cabo Guzmán, el detenido después de cometer el homicidio, huyó para esta capital, donde se cambió de nombre, identificándose como Miguel Talavera Moreno, lo que impidió dar con su persona cuando se practicaban las investigaciones para encontrar su paradero.

Sierra Talavera, o Talavera Moreno, fué puesto a disposición del juez del crimen de turno, con los antecedentes que existen en su contra.

Aquí se le sometió a un sumario, y de orden del juez señor Villagra se dispuso que se oficiara al juzgado del crimen de San Carlos interrogándolo si existe algún proceso en contra del detenido, como lo asegura el cabo Guzmán, y en caso afirmativo enviar el preso a esa ciudad para que purgue el crimen que durante diez años permanecía impune.

EMPLEADOS SUBALTERNOS SUSTRAIAN ESPECIES DE LOS TRENES DE CARGA

LOS DETECTIVES DE LOS FERROCARRILES LOGRARON DESCUBRIR A LOS DELINCUENTES, LOS QUE DESDE ANOCHE SE ENCUENTRAN DETENIDOS

Los detectives de los carabineros de los Ferrocarriles, aprehendieron a cuatro individuos, empleados subalternos de la Empresa y los cuales fueron trasladados anoche a la Sección de Detenidos, a disposición del juez del crimen de turno.

Se acusa a los detenidos de ser autores de varios robos de que ha sido víctima la Empresa en los últimos tiempos.

Se ha podido establecer que estos sujetos, con el objeto de apoderarse de algunas mercaderías, abrían los carros cerrados de los trenes de carga y de donde se sustraían especies de valor.

Esas mercaderías eran después realizadas en algunos negocios del barrio Estación.

Como estos robos recrudecieron sin que fuera posible dar con los autores, los detectives de esa repartición iniciaron activas pesquisas y pudieron descubrir a los culpables, los que desde anoche ya se encuentran en poder de la justicia.

En poder de los detenidos se encontraron algunas de las especies sustraídas, las cuales fueron acompañadas al juzgado.

LA HISTORIA DE UN SACO A CUESTAS

SIRVIO DE PROLOGO A VARIAS AVENTURAS DE DOS DELINCUENTES

Se encuentran en la cárcel pública desde hace algunos días, esperando su traslado a la Penitenciaría, los reos Manuel Castillo Núñez y Pedro Toro Brito, el primero condenado a la pena de siete años de presidio y cien azotes y el último a la de cinco años y un día.

Se acusó a estos individuos de cuatreros y como autores de varios robos de animales efectuados en el departamento de Quillota.

Además existía en contra del primero la circunstancia agravante de una sentencia anterior en su contra por cinco años y un día, por homicidio.

Para llevar a cabo los robos de animales, estos sujetos salían a los caminos o penetraban a los potreros abiertos, en los cuales se apoderaban de los caballos que encontraban a mano y los que vendían en los pueblos vecinos.

Tenían la particularidad de salir con un saco al hombro en que ocultaban tres monturas. Pues bien, donde encontraban varios caballos, ensillaban tres, llevando el tercero de tiro, para despistar.

Aprehendidos por los carabineros, fueron puestos a disposición de la justicia, la que los condenó a las penas señaladas más arriba.

Y de la cárcel de Quillota fueron trasladados a la de esta capital, en tránsito al establecimiento penal donde deben cumplir sus respectivas condenas.

VIDA OBRERA

"Se debe terminar con todo foco perturbador que malogre los fines del mutualismo"

DICE LA FEDERACION DE SUB-OFICIALES RETIRADOS EN UNA COMUNICACION A ESTE DIARIO

Se ha venido informando acerca de las incidencias producidas en el seno del Congreso Social Obrero, a raíz de la renovación de la mesa directiva.

Estas incidencias que han culminado con la división de este organismo han producido la más desagradable impresión en los círculos obreros.

El presidente de la Federación de Sub-Oficiales Retirados, institución representada en el Congreso, a este último respecto nos ha solicitado la publicación de la siguiente comunicación:

"Señor Redactor de la Sección Obrera de "La Nación".—Presente.—Tengo a usted se sirva dar cabida en su importante diario a las siguientes líneas:

"El Directorio General de la Federación de Sub-oficiales Retirados de las instituciones armadas de Chile, que tengo el honor de presidir, ha visto con profundo pesar la continua y larga serie de incidencias producidas en el seno de esa corporación, la cual, por su carácter directivo, debiera ser modelo de las instituciones que representa.

Este Directorio, hasta hoy ha guardado un discreto silencio al respecto; pero últimamente ha visto dos acuerdos distintos: el uno, citando para el Lunes, a fin de elegir mesa directiva; el otro, acordando postergar dicha elección. En este último va la firma de uno de nuestros delegados.

Esto desorienta a los delegados y da una muestra de verdadera desorganización. Completan este concepto las notas cambiadas entre el presidente y vice de esa colectividad, donde se formulan cargos respectivamente.

Como la mayoría de estos incidentes no sólo arrastran la personalidad de los delegados, sino que también a las corporaciones que representan, este Directorio se ve en la dura necesidad de citar a los delegados de esta Federación para que se presenten a una reunión que se efectuará mañana Lunes, a las 19 horas en los salones de esta Federación Chile6 1142. En esta reunión los delegados darán cuenta descarnadamente de esta situación y como corolario de ella se tomarán algunos acuerdos pertinentes al caso; pudiéndose adelantar que esta Federación está dispuesta a tomar sériamente cartas en este délicado asunto, que ya cansa al elemento mutualista.

Este Directorio cree que es llegado el momento de terminar con todo foco perturbador que está deshonrando los verdaderos fines del mutualismo; y es menester que una vez por todas caiga la máscara de los que luchan por fines vedados, para que así se renueve ese organismo con gente sana y dispuesta a trabajar por los sagrados intereses de las masas trabajadoras, las cuales piden orden, trabajo y confraternidad.—**Manuel J. Moya,** presidente de la Federación de Sub-Oficiales Retirados".

Hoy se reune la Junta Central de la Población Obrera de Chile

El directorio cita a junta general de juntas pro-adelanto local para hoy a las 15 horas, rogándoles presentar llenos los formularios que se repartieron, pues en esta reunión se procederá (según el estudio de ellos), a hacer la primera presentación al Supremo Gobierno; ésto estará a cargo de la Comisión Jurídica de este organismo y de varios miembros de la sección jurídica de la Universidad de Chile para lo cual ha sido especialmente invitados.

El próximo festival

EN EL TEATRO POLITEAMA

Como se ha venido anunciando, entusiasmo ha despertado entre los socios y vecinos, la velada cinematográfica y literario-musical que ha organizado el Centro "Moisés González" para el Jueves próximo, en el Teatro Politeama.

La parte artística estará a cargo del Conjunto "Segundo Godoy" y "Los Gauchos Argentinos", y varios otros aficionados obreros que han ofrecido su concurso para el mejor éxito de esta fiesta.

Los números de variedades han sido seleccionados con interés a fin de que el festival en referencia resulte todo de primer orden.

Se ultiman los preparativos

PARA EL PROXIMO TORNEO ARTISTICO

La Asociación de Conjuntos Artísticos de Santiago, ha citado a reunión general para hoy a las 10.30 horas en la Sociedad "La Aurora", Diez de Julio 536, a todos los delegados de los conjuntos participantes en el próximo torneo que se llevará a efecto durante los días del mes entrante y parte del presente.

Se dará cuenta de las gestiones que ha hecho la comisión de buscar teatros públicos gratuitos.

Los dirigentes del Centro León Prado nos piden invitar en forma especial a los vecinos de la Comuna, a esta fiesta, que se verificará en el Teatro San Miguel.

El Congreso Social Obrero se ha dividido

Con el interés que nos ha merecido siempre y nos merece, el desenvolvimiento de las actividades sociales de nuestra clase trabajadora, hemos seguido atentamente la marcha del organismo que aparece como dirigente de la mutualidad chilena.

Es así como en esta Sección hemos dado a conocer todas y cada una de sus actuaciones, después de haberlas presenciado, y de haber penetrado el espíritu de los hombres que en calidad de representantes de instituciones con asiento en casi todas las ciudades de la República, forman este Cuerpo Central.

"Los Tiempos", otro diario que ha dado cuenta de estas actividades, ha ido aún más allá, comentando la situación que se ha producido, con el exclusivo objeto de obtener puestos representativos para satisfacer ambiciones personales o de grupos, depongan estos deseos y dejen paso a una situación de armonía, para hacer que vuelva la tranquilidad y el orden, hoy pisoteados.

Porque, cercana la renovación de la Mesa Directiva, aparecieron dos grupos perfectamente delineados: uno formado por elementos que pertenecen al Partido Demócrata; el otro por luchadores obreros pertenecientes a instituciones mutualistas laicas y por dirigentes católicos.

La aparición de estos grupos produjo la división que se preveía; las sesiones últimas han sido estériles en resultado de positivo beneficio para la causa de los trabajadores, pero sí violentas y apasionadas, y muy poco edificantes para la cultura alcanzada en nuestros círculos populares.

Pocos días ha, algunos elementos nuevos y bien inspirados, gestionaron una transacción, llevando como elementos de paz y armonía social, a hombres que tienen como antecedentes una lealtad inquebrantable y que han dedicado su vida entera a esta causa.

Desgraciadamente, ni la voz serena de la prensa, ni las gestiones bien inspiradas de aquellos elementos, han podido suavizar las asperezas y evitar lo que se ha producido ya: una escisión profunda y acaso fatal.

Uno de los grupos, el último a que nos referimos en uno de los acápites anteriores, logró reunir 22 delegados de los ciento y tantos que forman el Congreso Obrero, y designó una Mesa Directiva, que pugna hoy por tomar la dirección de esta colectividad.

Seguramente, la otra corriente se reunirá en breve para censurar la actitud de sus contrarios, y la división se hará mucho más grave, con el natural desprestigio para esta institución.

Pero producido el caos, después de agotados todos los recursos pacifistas y honrados, quedarán expuestos los culpables, que no son otros que los obstinados dirigentes de grupos. Sobre ellos debe caer toda la responsabilidad, y la sanción a que se han hecho acreedores.

Aún creemos que es tiempo de tentar una última fórmula que permita aunar las voluntades, teniendo como base cierta y segura la deposición de ambiciones de aquellos ineptos de la causa social, de aquellos que han llegado hasta el seno de la organización madre de la mutualidad chilena con el sólo objeto de conquistar una situación personal que no merecen. Así se podría llegar a una conclusión honrosa, así se podría devolver en parte al Congreso el prestigio y la autoridad que ya ha perdido.

E. P. P.

LA COOPERATIVA "PRESIDENTE IBAÑEZ" CELEBRA HOY UNA ASAMBLEA

A las 10.30 horas están citados los socios que forman la Cooperativa de Edificaciones y Consumos Presidente Ibáñez, que es compuesta por obreros y empleados pertenecientes en su mayoría a la Caja Providencia.

Ha sido especialmente invitado el representante obrero en el Consejo de Bienestar Social, quien disertará sobre la Ley de Cooperativas y de Edificación.

Existe un marcado interés por oír la palabra de este técnico, por lo que se nos pide encarecer la asistencia.

La asamblea se verificará de 10 y media a 12 horas, en el local de la Avenida Italia N.o 841, casa número 1.

Se tomará un grupo fotográfico. Se encarece la puntualidad en la hora de llegada.

LAS FIESTAS DE HOY EN LAS INSTITUCIONES OBRERAS

Durante el día y noche de hoy se celebrarán, entre otras, las fiestas que damos cuenta en seguida, en las instituciones obreras:

CONJUNTO ARTISTICO ARAUCANIA.—Hoy, a las 15 horas se efectuará en el Centro Santiago, San Martín 772, la matinée de beneficio que ha organizado este conjunto.

Habrá un programa de variedades a cargo del Conjunto Renaissance.

Finalizará el acto con un baile amenizado por la orquesta del Centro.

En este acto se ha invitado a la Asociación de Conjuntos Artísticos especialmente al Conjunto Sofía Cordero.

El producto de este beneficio será para incrementar los fondos que se han reunido, con el fin de repartir juguetes a los niños del hogar y del Conjunto en la próxima Fiesta de Pascua.

SOCIEDAD UNION DE PELUQUEROS.—La Comisión de Fiestas de esta Sociedad ha organizado dos fiestas para hoy, dedicado a las familias del barrio, de 17 a 20 horas y de 21.30 a 24 horas.

Se ruega a los socios mostrar su carnet a la Comisión de Puerta.

SOCIEDAD MANUEL MONTT.—En honor del nuevo Directorio se llevará a efecto esta noche un baile familiar.

Para esta fiesta se ha contratado una nueva orquesta formada por cinco profesores.

SOCIEDAD DE ARTESANOS LA UNION.—La Comisión de Fiestas llevará a cabo hoy, a las 17 horas, una matinée dedicada a las familias de los asociados, y en la noche, a las 21.30 horas, un baile social, fiestas que serán amenizadas por una nueva orquesta.

Las señoritas asistentes deben de llevar la tarjeta que les da derecho a la entrada al salón de actos.

CENTRO ARTISTICO ESTUDIO Y PROGRESO.—Para hoy, la Comisión de Fiestas ha preparado una matinée familiar, que empezará a las 17 horas y será amenizada por una buena orquesta.

En la noche habrá un baile social dedicada a las relaciones sociales. La orquesta ha preparado un buen carnet de baile.

SOCIEDAD S. M. LA AURORA.—Hoy llevará a cabo esta institución un baile familiar, el cual será amenizado por una buena orquesta.

Un paseo campestre

PARA HOY EL CENTRO CAMILO ORTUZAR

Con una tarde campestre dará comienzo este centro a las fiestas con que en el presente mes, festeja a la señora de los artistas y músicos y el acordeón de la colectividad salesiana.

Uno de los números de su programa de fiestas es el paseo campestre que llevará a efecto esta tarde a las 14.30 a una quinta de la Avenida Joaquín Pérez, donde la comisión ha preparado diversos actos que harán agradable la reunión.

Los alumnos y componentes del Centro con sus familias, que ha preparado esta colectividad, darán brillo y animación a la hermosa reunión social de hoy.

Los participantes partirán desde Mapocho esquina de Matucana hacia la quinta que está cerca del paradero 13. Acompañarán a los concurrentes el Orfeón que amenizará la fiesta junto con el Jazz-Band formado recientemente.

El regreso se hará más o menos a las 20 horas.

SOCIEDAD FERMIN VIVACETA.—La comisión de fiestas y propaganda en su última reunión, acordó llevar a efecto la 4.a conferencia cultural el próximo Domingo 27, a las 16.30. Esta conferencia estará a cargo del doctor señor Félix Valenzuela y versará sobre el siguiente tema:

"La alimentación como base de la salud física y moral".

Para hoy en el Teatro "Roncar despierto".

SESIONES DE TRABAJO

Delegados deportivos mutualistas.—Hoy a las 21 horas se reunirán los delegados deportivos de las sociedades mutuales, con el objeto de tratar importantes asuntos relacionados con la justa deportiva que se prepara.

Academia Artística Obrera.—Cita para el Martes en Gálvez 1612, a los miembros de este conjunto.

Sindicato Blanco de Estucadores.—Cita a sus miembros en Salas 208, casa del pueblo, a las 14 horas.

Sindicato Blanco de Floristas.—Cita para mañana a las 19 1|2 horas, en Bandera 657.

Sindicato Blanco de Sastres Femenino.—Cita a las asociadas a sesión ordinaria para mañana a las 19 1|2 hora, en Bandera 657.

Sindicato de Pintores.—Cita a sus miembros para el Jueves a las 18 1|2 horas, en Bandera 657, para elegir su directorio.

Conjunto Artístico Araucanía.—Cita para mañana a las 20.30 horas, en el Centro Santiago, a sesión extraordinaria de directorio.

Sindicato Nacional de Carpinteros.—Cita a sus miembros para el Jueves a las 18 1|2 horas, en Bandera 657.

Cuadro Artístico Nicanor de la Sotta.—Cita para hoy a las 9 horas, a reunión, en San Diego 1637.

Cooperativa de Edificación y Consumos 5 de Setiembre.—Cita para hoy a las 9 horas a los accionistas en su local social, San Alfonso 1273.

Federación de Sastres de Ambos Sexos.—Cita a asamblea extraordinaria para hoy a las 15 horas, a fin de elegir directorio.

Comité Obrero Población Vargas (Comuna de Yungay).—Cita para hoy a las 10 horas a los abreros de esta población, a una asamblea, en la calle Presidente Montt 11504.

Centro Cristóbal Colón de la U. N.—Cita a todos los socios en la Casa de Ejercicios, de San José, a las 7 1|2 horas, y al directorio a las 15 horas en la secretaría.

Sociedad Cooperativa de Edificación.—Cita a junta general a los accionistas para hoy a las 9 1|2 horas, en San Alfonso 935.

Cooperativa de Edificación Miguel Angel.—Cita a reunión general para hoy a las 10 horas, en San Francisco 748.

Sociedad Pintores Miguel Angel.—Cita para hoy a las 9 horas a junta general ordinaria de socios, en San Francisco 748.

Estudiantina Libertad.—Cita a sus componentes a ensayo para hoy a las 10 horas, en Carmen 1519.

Centro de Compradores M. Arroyo.—Cita a reunión general a los socios del Centro de Adelanto Local de los Compradores a don Manuel Arroyo, en la Población San José (Ruñoa) para hoy a las 9 horas.

Círculo Social del Patronato de San Ramón.—Cita a todos los socios con el fin de acompañar al Cementerio los restos del socio señor Samuel Henríquez, hoy a las 14.15 horas, en el Patronato.

Centro Carmelo y Praga.—Cita para hoy a las 8 horas en Moneda 1757, a los socios para que asistan al retiro que ha organizado el Consejo Provincial.

Sociedad Bernardo O'Higgins.—Cita al directorio para hoy a las 10 horas, en el local de costumbre.

Sociedad Estrella Chilena.—Cita para hoy a las 16 horas en el pórtico del Cementerio General, para visitar el mausoleo social.

Un festival artístico

A BENEFICIO DE UN CENTRO

La Juventud Católica de San Miguel llevará a cabo esta noche, a las 21 horas, una velada literario-musical a beneficio de los fondos sociales del Centro Miguel León Prado.

Tomarán parte en esta función destacados elementos y el Cuadro Artístico Domingo Fernández Concha, que pondrá en escena el sainete "Roncar despierto".

Curso de Taquigrafía

En vista del éxito alcanzado en los cursos anteriores, la Federación de Sindicatos Blancos ha acordado abrir un nuevo curso de taquigrafía para jóvenes y señoritas.

Diversas especialidades de que consta el curso:

Aplicaciones comerciales, forenses, militares, científicas, eclesiásticas, burocráticas, periodísticas, parlamentarias.

Las clases empezarán el primer Lunes de Diciembre, y estarán a cargo de un profesor de taquigrafía, y funcionarán de 18 a 19 horas.

La matrícula está abierta, diariamente, de 14 a 19 horas en Bandera 657.

Compañía Cervecerías Unidas

SOCIEDAD ANONIMA CHILENA

PRECIOS

Nos permitimos recordar nuevamente al público los precios de nuestros productos, y QUE NADIE ESTA AUTORIZADO PARA PEDIR MAS, rogando denunciar a nuestra Administración General, Independencia N.o 565, cualquier abuso en la alteración de la siguiente lista:

Pilsener Ebner .. .... — $	12	botellas	$ 7.—
Lager Limache..	12	"	7.—
Pilsener Valdivia	12	"	7.50
Bock Ebner	12	"	7.50
Pilsener Ebner	24	"	7.50
Lager Limache	24	"	7.50
Pilsener Valdivia..	24	"	8.50
Malta Negra o Blanca	24	"	9.—
Erlanger	24	"	9.—
Toro Valdivia	24	"	9.—
Ferruginosa	24	"	9.50
Stout X X X..	24	"	13.50
Bils	24	"	7.—
Barril - Pilsener (Litro)			0.65
Barril —Bock (Litro)....			0.65
Envase — Botellas	12	"	7.50
Envase — Botellas	24	"	7.50

LOS PRECIOS SE ENTIENDEN PUESTO A DOMICILIO DEL COMPRADOR, SIN ENVASE.

AVISOS ECONOMICOS

Cuerpo de Bomberos.

QUINTA COMPAÑIA DE BOMBEros. Bomba "Arturo Prat".—Cito a academia y ejercicio para el Martes 22 y Viernes 25 a las 22 horas. Punto de reunión: Puente Pío IX. — El secretario.

1.—Avisos judiciales.

QUINTO JUZGADO. CONCEDIO A Manuel Pantoja Conteras posesión efectiva, herencia de Emma Pantoja García. 20—N

QUINTO JUZGADO CONCEDIO A Oder Khalil Saffie y a Encarnación Ortega posesión efectiva de Ibshara Saffie. 23—N.

QUINTO JUZGADO CONCEDIO A Ramón Luis Pizarro Carrasco la posesión efectiva de Emilia Vivaceta Córdova. El secretario practicará inventario solemne en Manzanos 228 el 29 del presente a las 3 de la tarde.—Vicente Castro. 25—N.

5.o JUZGADO CONCEDIO A ANA doro Riveros Pizarro posesión efec- Luisa Valenzuela Contreras y a Isitiva de herencia de Isidoro Riveros Montenegro. 28—N.

QUINTO JUZGADO CONCEDIO A Clorinda Humeres v. de Rojas, posesión efectiva de Alberto Rojas Humeres. Secretario practicará inventario solemne 30 actual doce horas su oficina. 30—N.

POR DECRETO DEL PRIMER JUZgado Civil fecha 18 del actual, se concedió posesión efectiva de la herencia de don Manuel Soto a doña Escolástica Abarca viuda de Soto y a doña Carmela Araya Rodríguez. 24—N.

EL 23 DEL PRESENTE A LAS 10 horas se rematará ante el juez del Primer Juzgado Civil la propiedad de Avenida Inglaterra N.o 1171. Pago al contado. Boleta depósito para posturas 2,500 pesos. Juicio Latorre con Olivera. Antecedentes en Secretaría.—A. Puelma, Secretario. N—23

QUINTO JUZGADO CIVIL CONCEdió a doña Ramona López, Aurora y Luis García López, la posesión efectiva de Sebastián García Gil. — El secretario practicará inventario solemne en treinta del actual a las 10 horas. 30-N

REMATE JUDICIAL. — EN JUIcio de los señores Aycaguer, Duhalde y Cía., contra don José Francke, sobre cobro de pesos, 4.o Juzgado Civil, Mayor Cuantía, se fijó el 6 de Diciembre próximo a las 11 horas, para rematar una caja fondos y una romana para mostrador embargadas el señor Francke, ante el Martillero Público que suscribe. Delicias 1230. —Santiago, Noviembre 18 de 1927.— Norberto Correa M. 22—N.

POR RESOLUCION 2.o JUZGADO Civil, citase comparendo 22 presente, 11 horas, parientes menor Pedro Seyler, objeto deliberar nombramiento curador. — El secretario. 21-N

5.o JUZGADO CONCEDIO A FRANcisco Luis Lezaeta Vaché posesión efectiva de herencia de María Vaché v. de Lezaeta. Practicará inventario solemne el Secretario, el 30 de Noviembre a las once A. M. su oficina. 28—N.

QUINTO JUZGADO CONCEDIO A Celia Rosa del Carmen, Aurora Victoria del Carmen, Tomasa Francisca del Carmen, Blanca Amalia de las Mercedes, José Santos, Manuel de la Cruz, Luis Armando, María Hortensia, Luis Alberto y José Gregorio de los Santos González Solís, posesión efectiva de José Santos González Hurtado. 28—N.

POSESION EFECTIVA.—POR AUto del señor Juez Letrado del Primer Juzgado Civil, se ha concedido posesión efectiva de la herencia de doña Josefina Victoria Pomar Mardones a su madre doña Virginia Mardones viuda de Pomar. 25—N.

REMATE. — POR ACUERDO DE los herederos de don Camilo Nocelles y ante el compromisario don Sebastián Santandreu Herrera, se sacará a remate para el 30 de Noviembre, a las 11 A. M. la propiedad situada en la calle El Mirador 222 Población Modelo, Santa Rosa, Lo Ovalle, mínimum, la suma de $ 10,000, mitad al contado y el resto 6 meses plazo. El remate tendrá lugar en el estudio del compromisario, Catedral 1232. Bases y demás antecedentes en la oficina de éste, de 9 11, 6-7 A. Puelma, Actuario. 25—N

CONCURSO ARAVENA.— PRIMER Juzgado Civil.— En solicitud del fallido en que pide comparendo acreedores para nombrar síndico por un nuevo período, el Juzgado fijó el dos de Diciembre próximo, a las 10 horas.— Puelma, Secretario. 21—N

POR AUTO 5.o JUZGADO, CONCEdióse a doña María Teresa Aránguiz Fontecilla y a don Carlos Casanueva Opazo, posesión efectiva de la herencia de doña Rita Aránguiz Fontecilla. Fíjase para la facción del inventario solemne que practicará el Notario don Pedro N. Cruz, el 24 del presente, a las 3 de la tarde, en su oficina, Bandera 361. N—22

EXTRACTO. — CERTIFICO QUE por escritura de hoy, ante mí, los señores Simón Repetur y Salomón Taub, comerciantes, de este domicilio, han disuelto anticipadamente la sociedad colectiva comercial que formaron por escritura también ante mí, de fecha 11 de Febrero último, y que giraba en esta plaza, bajo la razón social de Repetur y Taub, quedando a cargo del activo y pasivo de dicha sociedad, don Simón Repetur. Santiago, nueve de Noviembre de mil novecientos veintisiete.— F. Errázuriz Tagle. N—21

REMATE. — POR ACUELDO DE los herederos de D. Higinio González P. ante el Compromisario don Germán Hidalgo y en la Oficina del actuario, señor J. Vicente Castro se rematará el 30 de Noviembre a las 3.30 un terreno de 7 hectáreas más o menos situado en la Comuna de Renca, que deslinda al Norte con Poblaciones Balmaceda y Bulnes y al Sur con Río Mapocho. Cerca Estación Yungay. Mínimun: $ 20,000, pagaderos la mitad al contado y resto a 6 meses con 8 o|o. Títulos y bases en la oficina del actuario, Secretaría del 5.o Juzgado Civil. Más antecedentes en Riquelme 41. 29—N.

REMATE. — POR DECRETO DE fecha 9 del presente, del señor Juez del 5.o Juzgado de Letras de Mayor Cuantía de este departamento, se ha ordenado sacar a remate, el 13 de Diciembre próximo, a las 10 horas, la propiedad ubicada en Mapocho número 3555, de esta ciudad. — La subasta se hará en dos lotes: lote N.o 1: mínimum $ 226,543.20; lote N.o 2, mínimum $ 188,001.34. — El precio se pagará al contado. — Demás datos y antecedentes, en los autos ejecutivos "Caja Hipotecaria con Eduardo Bernstein" y en el estudio del abogado, don Héctor Arancibia Laso, Teatinos 381. — El Secretario. 20-N

QUINTO JUZGADO CONCEDIO A Francisco Javier y Aída Ester Vargas Vásquez, posesión efectiva de Sara Luisa Vásquez y de José Apolonio Vargas. 28—N.

QUINTO JUZGADO CONCEDIO A Querina Chamorro Díaz, posesión efectiva de Anastasio Chamorro Jara y Carolina Díaz Catalán. N-21

PROPOSICIONES DE CONVENIO. —Por resolución del señor Juez del Cuarto Juzgado Civil de esta ciudad, de fecha 19 del presente, se ha ordenado poner el convenio ofrecido por don Roberto Vial en conocimiento de sus acreedores, en vista de haber obtenido la mayoría que exije la ley, y se ha mandado publicar por tres veces en "El Mercurio" y "La Nación" para los efectos del Art. 672 del C. de P. Civil.—El convenio propuesto consiste en la cesión total de los bienes del señor Vial a sus acreedores para que los liquiden por medio de una Junta Liquidadora, quien deberá repartir lo que obtenga entre estos a prorrata de sus créditos, respetando las hipotecas y garantías que tuvieren. La Junta quedó formado por los señores José Planella, Genaro Prieto, Arnoldo Bouzout, Enrique Echavarría y una persona que designe el Banco de Chile. Las facultades de la junta serán las de liquidadores con facilidades de transigir.—El Secretario. 23—N.

REMATE JUDICIAL. — $ 8,333.33 contado, igual suma 6 meses plazo. Chorrillos 555. $ 5,000 misma condiciones anteriores, hermosa quinta Estación Marruecos, se remaarán el 2 de Diciembre a las 3 tarde ante Partidor don Luis Ferrada, Av. Brasil 528. Bases: Partición Adonia Riquelme de Armijo. Oficina del Partidor nombrado.

2.—Arboles, plantas, frutas y semillas. (Compra-venta)

VENDO ALMACIGO DE CEBOLLAS a $ 2.50 metro. Cristóbal Fernández. Cisterna. N—20

SEMILLAS
IMPORTADAS GARANTIDAS
MASHFOOD PARA AVES
HUEVOS PARA INCUBAR
MORANDE 717
R.

ALMACIGOS SALVIAS, PORTULAcas, clavelones, etc., vendo, Prado 855, esquina Bilbao.

COMPRO PLANTAS EN MACETEros, de ocasión, Santo Domingo 736. 24-N

PLANTA DE CAMOTES, ALMACIgos de hortaliza y flores, Mercado Central, Semillería Valenzuela.

VENDESE CLARINES, AV. LArraín 5885, Los Guindos.

3.—Automóviles, coches, carretelas y repuestos. Garages.

PANALES DE RADIADORES TOdas marcas, autos, góndolas, marca Mackinson Dash. Mejor fabricación Estados Unidos. **Agente Fassier y Co.** Composturas radiadores. Precios bajos. — **Sotomayor 5 A.**



R.

$ 1,400, FORD EXCELENTE, FACIlidades. San Diego 17. 20-N

EN SOLO OCHOCIENTOS PESOS vendo magnífica carrocería completa para autobús. Chassis camiones desde mil seiscientos pesos. Antonio Escobar Williams. Delicias 1751. N-20

LAS UNICAS OPORTUNIDADES en el momento para adquirir un automóvil en buen orden de marcha, a precios bajísimos ofrezco: Chalmers 7 asientos, dos mil doscientos pesos; Hudson coupé cuatro mil ochocientos pesos; Ford modelo 1926 y varios otros magníficos coches a precios muy bajos. Antonio Escobar Williams. Delicias 1751. N-20

VENDO CAMION 1 1|2 DE OCAsión. V. Mackenna 303. 20-N.

FORD CON TAXI VENDO BARATO, Garage Roma. Gálvez 241. 20N

TURISMO FORD USADO, 1927, CON facilidades de pago, vendo. Huérfanos 819. 20—N

$ 3,000, HUDSON TURISMO, OCAsión, vendo. Herrera 418. 20—N.

FORD CON PARTIDA POCO USO, vendo. Eyzaguirre 1259. N—20

3,500 VENDO CAMION FORD NUEvo.—Delicias 2137. N—21

NEUMATICOS
35 %
de descuento en todas las marcas.
PEDRO MEDINA
DELICIAS 2488

AUTO BUICK 7 ASIENTOS vendo barato, o cambio por Hudson moderno, dando diferencia al contado. — San Pablo 3635. 24N

AUTOMOVIL RENAULT, (5 Asientos); completamente nuevo, último modelo, vendo, urgente. Carrión N.o 1621. 20—N

VENDO AUTO FORD SIN USO, para reparto de pan. Andrés Bello N.o 649. 20—N

DE VERDADERA OCASION VENDO Ford 1,300, en muy buen estado. Verlo Cuevas 1764. De 12 a 2 y 8 adelante. 20—N

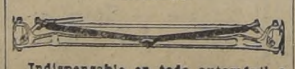
CAMION DE 5 TONELADAS, FLEta para Santiago y provincias, San Francisco 697. 20-N

TODO ES NEGOCIO: GONDOLA Brockway nueva, recorrido Alameda, véndese o cambio por propiedad, arreglándose diferencia. Pedregal 44. 20—N.

CAMION CON CARROCERIA, VENdo, Bío-Bío 1045. 20-N

6,500, STUDEBAKER PARTICULAR 1925, poco uso, vendo por viaje, Santa Rosa 318. 21-N

SISTEMA ESTABILIZADOR "FERRACO"



Indispensable en todo automóvil o camión FORD. Evita el cabeceo de las ruedas delanteras. Proporciona un suave y perfecto control de la dirección. Precio, $ 45. CASA LUIS FERRARI C.
ALAMEDA N.o 1437

BICICLETA DURCOFF, VENDO. Copiapó 1328. N—20

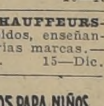
BICICLETA PARA NIÑO, BUEN estado, de ocasión, compro. Roberto. Casilla 3964. N—20

SE VENDE UN CARRETON AREnero, nuevo. Av. Santa Elena 1631. N—20

REGALO 110 COCHE GUAGUA, 40 catrecito, par marquesas. Dardignac 138. 20—N

ESC. PRACTICA CHAUFFEURSmecánicos. Cursos rápidos, enseñanza por sus dueños, varias marcas.— Vicuña Mackenna 456. 15—Dic.

FABRICA DE VEHICULOS PARA NIÑOS
COCHES CUNAS
"LA HISPANO CHILENA"
PRAT, 1840.



R.

AUTOMOVIL DODGE DE OCASION vendo. Av. Aromos 684. Blanqueado. N—22

TRACTOR FORDSON, ARADO Y rastra de disco en perfecto estado, de ocasión, vendo. Bascuñán Guerrero 801 esquina Blanco Encalada.

LOCOMOVIL 8 HP. EN PERFECTO estado, vendo de ocasión. Bascuñán 801.

AUTOMOVILES: OCASION: MARtes próximo, rematarámse varios, buen estado. Delicias 1327.

VENDO FORD SPORT EN PERpecto estado. San Antonio 378.

BUENA CARRETELA, CON ARNEses vendo ocasión. Mapocho 3743. 21—N.

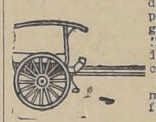
VENDO UN CAMION REPARTIdor de licores en buen estado a muy bajo precio. Ruíz Tabla 91. 22—N.

AUTO FORD, MODELO NUEVO. Compro, de ocasión, pago al contado, indiquen precio, por cartar, a P. L., López 260. 21-N

VENDESE CARRTELA APERADA buen estado, Ñuble 845. 22-N

AUTOMOVIL VENDO, PRIMERA, marca francesa, gran velocidad, pequeño consumo, tipo Sport, abierto 2 asientos, 12,500, otro 3 asientos de abrir y cerrar, 20,000, escribir a casilla 2901.

CARROCERIA MAPOCHO. — Mapocho 2272.—Tengo entrega inmediata, 2 carretones panaderos, llantas goma, 2 llantas fierro, dos usados. Gran partida camas litre para carretones por mjm., 100 Ton. fierro viejo.



R.

AUTO FORD, ULTIMO MODELO, nuevo, vendo de gran ocasión, Nataniel 536.

CARROS DECAUVILLE GRANDES, con barandas vendo. — Santo Domingo 4010.

ARRIENDASE CASA 5 PIEZAS, jardín, Población Vista Hermosa. 1 cuadra camiones Recoleta. Verla. Avenida Chile, 469. Llaves allí mismo.

POR AUSENTARME DE SANTIAGO vendo góndola salón Ford, perfecto estado, muy buen recorrido, tratar San Luis de Francia, 1495.

RUEDA NUEVA, GOLONDRINA, regalo. Victoriano 436. 20-N

AUTO DODGE DE OCASION SE vende. Garage Moneda 1460.

VENDO DE OCASION CAMION dos ruedas, perfecto estado, con arneses y caballo garantido. Verlo y tratar: Diez de Julio 1110. 21-N

GARAGE CLUB HIPICO ARRIENda un departamento para taller mecánico. Benavente 847.

REGALO FORD PARTIDA O EL Chassis $ 1,400. San Luis Francia N.o 1572. 21—N.

VENDO CAMION FORD, DE Osión. Hornillas 1 6, frente a Sevilla 21—N.

LORD COCHRANE 205, ARRIENdase casa para el 1.o Diciembre. 23—N.

ALTOS 12 PIEZ.. HALL, LUZ, San Diego 1821.

VERANEANTES, OFREZCO SERvicio autocamiones para mudanzas a provincias. Nataniel 10. 21-N

VENDE O CAMBIO POR GONDOLA un auto Dodge. Delicias 3405.

VENDO FORD DE ARRIENDO, 1,000 pesos. Gorbea 2528.

$ 230, CASA FLAMANTE ARRIENdo, Andrés Bello casi esquina Recoleta, 4 piezas, hall, patio, 2 toilette, dependencias. Tratar: Andrés Bello 563. 21—N.

550, SAN DIEGO 333, CASA 11 piezas, patio, huerto, dependencias, especial para industria. Tratar: A. Simpson 10 (V. Mackenna). 21—N.

CAMION CUATRO RUEDAS MUY buen estado para toda carga con arneses, vendo de ocasión o permuto por mercaderías u otro. Av. Las Quintas 76.

COMPRO SIDE-CAR LADO DEREcho. Maestranza 578. 30—N.

AUTOMOVIL MODERNO, CUALquier marca, cambio por muebles finos a elección. Prat 353. 21-N

ARRIENDASE MEDIA CASA, SEIS piezas. Nataniel 1129.

CARRETELA O CAMION DOS RUEdas, con o sin caballo, vendo. Pedro Lagos 1063.

SE VENDE UNA CARRETELA LEchera. Nataniel 1481. 21—N.

$ 380, ALTOS CENTRALISIMOS, 2.o piso, 5 piezas, hall, terraza, dependencias, toda comodidad, y $ 320, tercer piso, iguales comodidades. Delicias 2773.

ESTACION DE SERVICIO FORD hace trabajos rápidos. Delicias 2474.

REPUESTOS LEGITIMOS FORD, A. Rommer. Delicias 2476.

BREACK GRANDE, FAETON VIS a Vis, faetón chico, cab-tonneau, ideales y varios otros. A. Rommer. Delicias 2474. N—24

DESEO CAMBIAR POR AUTO PARticular, espléndido negocio, utilidad comprobada, $ 60 diario. Moneda 1645.

CARRETON VINERO APERADO, vendo. Germán Riesco 3981.

VENDO CAMION FORD 1 1|2 TONEladas, perfecto estado, vendo. Mapocho 3199.

$ 270, ARRIENDASE ALTOS, 6 PIEzas, San Francisco 432. Verlos 2 adelante.

HUDSON 7 ASIENTOS, OPTIMO estado, 9 mil pesos véndese ocasión. Avenida Italia 830.

FIAT 503 TORPEDO, FRENOS, 4 ruedas, 1,000 kilómetros recorridos, véndese ocasión. Avenida Italia 830.

CAMIONES FLETEROS NECESITAmos para transportar ripio y arenas. Rodríguez y Cid. Macul 3002.

LOCOMOVIL 8 HP. DE OCASION, vendo garantido, Maipú 1208. 24-N

$ 235, ARRIENDASE CASA RECIEN refaccionada, esquina Ñuble, 772, tratar 21 de Mayo 578.

AUTOCAMION DE CAMBIO, DE 2 toneladas, de ocasión, vendo, Maipú 534.

4.—Animales y aves.

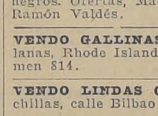
CONCHUELA ESPECIAL PARA aves recibión 100 toneladas Delicias 2318. 21-N

VENDESE OCASION 2 CABALLOS, percherones para coche o tiro solo. Maruri 639.

VENDO GALLINAS LEGHORN. — General Bustamante 66.

VENDO LINDAS GATITAS CHINchillas. Calle Bilbao 158. 19N

CABRA PARIDA VENDO ESCAnilla 686. N-20



¿QUIERE USTED COCINAR rápida y económicamente? Compre una cocina a parafina a **Augusto R. Graf.— San Diego 87 y San Pablo 2834.** R.

POLLITOS RHODE ISLAND DE UN día, huevos para incubar, garantidos, ofrece disponibles, el Criadero Rhode Island (M. R.) Avenida José Pedro Alessandri 396. 24—N.

HUEVOS INCUBAR, PURA RAZA: Plymouth Rock, 24; Brahma y Orpington, $ 15; Rhode Island y Leghorn, $ 8 docena. Avenida Manuel Montt 1873. 20—N

CRIADORAS "SOL-HOT", LAS económicas y las que le criarán mejor sus pollitos. Almacén Avícola. Nataniel 30. 20-N

HUEVOS DEL DIA DEL CRIADEro de aves "Hebe", vende, Almacén Avícola, Nataniel 30. 20-N

VENDO AVES FINAS, CRIADOR incubadora. Ñuñoa, San Gregorio 2924. 21—N

LINDOS GATOS ANGORA GRANdes y chicos se venden .Irarrázaval 2771.

HUEVOS FRESCOS, 25 PESOS ciento, véndese. Irarrázaval 2907. 22—N.

CRIADORAS PARA POLLITOS marca Sol-Hot es la mejor del mundo y el último modelo con doble flotador la hacen la más sencilla, la más económica, sin mecha ni mal olor y le crían los polluelos que es un contento. La recomiendan todos los compradores. Venta: Almacén Avícola. Nataniel 30.

PERROS NUEVOS, BULLDOG, Ulms vendo, Prado 855.

INCUBADORAS "PATAGONIA". — Lea Ud. una importante opinión del señor Roberto Besa, dueño de la Granja "Leghorns": "Me es grato manifestarle que he experimentado en mi Granja la incubadora "Patagonia", de la que Ud. es fabricante, y su fácil manejo, sólida construcción y porcentaje de nacimientos, han correspondido fielmente a la fama que con justicia ha adquirido." El año 1926, en Setiembre, obtuvieron estas incubadoras en la Exposición de Avicultura un premio especial, un primer premio y medalla; y en la Exposición celebrada en Setiembre de este año han obtenido un primer premio, una medalla de plata y la copa "Severino Pazos" por el mejor conjunto de material avícola nacional y extranjero presentado por una sola casa comercial. — Almacén Avícola Nataniel 30.

GALLITOS LEGHORN, YA PISAdores, a diez pesos, a elegir. Santo Domingo 4010.

COMPRO CABALLOS O POTROS negros. Ofertas, Maestranza N.o 931. Ramón Valdés. 22—N.

VENDO GALLINAS FINAS CATAlanas, Rhode Island y Leghorn. Carmen 814.

VENDO LINDAS GATITAS CHINchillas, calle Bilbao 150.

Bailando en un pié
Juega Ud. de contento
con el uso de las
ANILINAS TIGRE
PARA TEÑIR EN CASA
SUS TELAS USADAS
33 Colores

SEÑORA VISTA ELEGANTE Y BArato camisas y calzones desde 3.50 cada uno gran surtido en trajes y delantales, bata para la casa, lindos colores. "La Praviana", San Pablo N.o 978. N21

PLISADOS, FALDAS, DESDE CUALquier precio, Alameda 2429.

7.—Toilette femenina. (Perfumes, masajes, peluquerías).



Manila, Perlé, Argente, Tricot, Cintas, Adornos, Hachuras, Transformaciones en 24 horas.—**Merino y Co., Fabricantes Importadores: CATEDRAL 1878.**

SEÑORAS, SEÑORITAS Y NIñitas: para sombreros y fantasías de última novedad visiten "El Fénix". Recibe hechuras y transformaciones. Manilas $ 40 y 35 pesos. Alameda 2546.

¡SEÑORA! ¡SEÑORITA! CALZADO sobre medida con materiales importados, garantizamos nuestro trabajo, hacemos el modelo que nos pida. Visítenos sin compromiso para Ud. Alameda 2184.

CAFEES PRIMA
HUÉRFANOS 864
CAFÉ-TÉ-YERBA
CAFEES "PRIMA", TODO DE PRIMERA CALIDAD
PRUÉBELOS
R.

COMPRO RECORTE TRAPOS NUEvos. Huérfanos 1494.

GRAN REBAJA DE PRECIOS EN artículos de lana, sólo por quince días, Tienda Protección al Trabajo Club de Señoras, Compañía 1263.

CORSES-FAJA MODERNOS, DE extraordinaria belleza sobre medida de primera $ 80, de segunda $ 50. Taller Artístico de Corsetería. Brasil 545.

8.—Avisos varios.



MADAME LUCIE.— San Diego 255, ofrece lindos modelos en Manila, Perlé, crines, pajas fantasía. Medidas y transformaciones; fabricación Anita. Esmero y rapidéz. Precios bajos. R.

FABRICA LA REPUBLICA
CALZADO FINO ECONOMICO
ENVIAMOS CATALOGO Y NECESITAMOS AJENTES EN PROVINCIAS—ESCRIBA Ud.
DELICIAS 3089
SANTIAGO



R.

EXTRACCIONES ABSOLUTAMENte sin dolor, garantizadas, $ 5; taparuras, $ 10; dentaduras sin paladar, $ 50; horas fijas. Rayos ultravioladores (curación piorrea), sección económica dental. Instituto Médico, Delicias 2558. Dic. 2

LLAVES
TRABAJOS DE TORNO, MECANICA EN GENERAL
A. GRAF
SAN DIEGO 83



HORMAS: ULTIMAS novedades, en toda clase de pajas y formas, hechuras, transformaciones.

A. CAFFI. — La Victoria. — PUENTE 689.

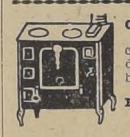
R.

LANAS
NUEVA FABRICACION
$ 0.90 MADEJA KILO $ 36.
ELSHOLZ y Co. Ltda.
BANDERA 510, esq. CATEDRAL

R.



EMPRESA DE MUDANZAS "LA SANTIAGO", Prat 16. Teléfono Auto **6307, Inglés 183,** Estación. Personal primer orden. Especialidad pianos por balcón. Mudanzas dentro y fuera Santiago. Precios económicos. R.



COCINAS ECONOMIcas. Antigua Fábrica de Máximo Slutzky; buenas y baratas.— **Blanco Encalada 1867** R.

SE REGALA CAJAS CARTON A cinco y diez pesos ciento. 21 de Mayo 563.

DENTADURAS (PLANCHAS), cualquiera compostura, hace Julio Toledo, mecánico dental. Ahumada 11. 24-N

CARABINAS Y RIFLES EN BUEN estado, a $ 30 vende. Santo Domingo 4010.

9.—Contadores.

LLEVO CONTABILIDAD COMERciantes minoristas. Huérfanos 1059. Segundo piso, oficina 6. 21—N.

"OFICINA DE CONTABILIDAD Chile". Contador Medel, listos para atender sus órdenes. Delicias 2628. 29—N.

10.—Casas, departamentos y piezas amobladas. (Ofrecidas y buscadas).

DEPARTAMENTO MUY CENTRAL, bien amoblado, 4 piezas, doy en arriendo. Huérfanos 547. 20-N

PIEZA AMOBLADA, MUY CENtral, con desayuno y baño, se arrienda a caballero extranjero, Riquelme 443. 20-N

NECESITO PIEZA AMOBLADA, muy independiente. Escribir: O. G., García Reyes 868. N—20

ARRIENDASE PIEZA AMOBLADA puerta la calle. San Francisco 106. 20—N.

FAMILIA ALEMANA ARRIENDA pieza calle con o sin muebles, Lira 393. 20-N

ARRIENDO CENTRAL SALON amoblado, anexo a Club, con todos sus servicios, a una Asociación. Tratar: Bandera 171.

AMOBLADA ARRIENDO BUENA extensa casa. Catedral 2455. 21—N.

GRAN CASA-QUINTA, DIEZ HABItaciones amobladas. Precio módico, temporada. Tocornal 566.

PIEZA AMOBLADA NECESITO. Dirigirse: San Ignacio 363.

CENTRAL ARRIENDASE PIEZA amoblada, San Francisco 295.

DEPARTAMENTO ARRIENDO muy central, de 2 piezas y baño instalado; podría arrendarse amoblada. Tratar: Bolsa Comercio, 4.o piso, número 327. N—10

$ 65, PIEZA AMOBLADA. MATUrana 564.

ARRIENDO A PROFESIONAL O MAtrimonio sólo, departamento a la calle, con o sin muebles. Santo Domingo N.o 736. 24-N

CASA AMOBLADA CERCA DE ALAmeda, grande, en altos, con numerosos dormitorios, varias piezas de baños, hall, teléfono, cocina a gas.— Extenso garage, subterráneo y otras dependencias en los bajos. Se arrienda por $ 1,600 mensuales. Para visitarla, dirigirse a Bandera 156, oficina 3. 24—N.

FAMILIA HONORABLE ARRIENda espléndida pieza amoblada, balcones calle. Rosas 1290.

CONFORTABLE PIEZA AMOBLAda, lavatorio, desague, regio baño, arriéndase con o sin pensión. Bandera 236. N—22

11.—Casas, departamentos y piezas sin muebles. (Ofrecidas y buscadas).

$ 220, ARRIENDO MATRIMONIOS extranjeros, espléndidas casas nuevas, Coquimbo 1133. 21-N

ARRIENDASE FUNDO 150 CUAdras regadas. Molina Casilla 126. 23—N.

$ 270,. ARRIENDASE CASAS MUY aseadas flamantes. Porvenir 353. 20—N.

SAN DIEGO, COMERCIAL Y H. bitación 400, situación privilegiada donde principia Av. San Bernardo. Tratar: Franklin 1053. 20—N.

"TRES MONTES"
CAFÉ
TÉ
MATE
"DE PRIMERA CALIDAD"
R.

BELLAVISTA 0634 PIE SAN CRIStóbal, casa nueva bien asoleada, $ 320. 20—N.

SANTA ROSA 236, ARRIENDO CAsa para el 1.o Diciembre, 21-N

QUINTITA DE DOS A TRES PIEzas necesito, que tenga donde criar aves, cerca de carros, dirigirse por carta, Toro Mazotte 68. 20-N

$ 350, ARRIENDO EN RECOLETA 1283, casa siete piezas habitación, 2 patios, dependencias, etc. Tratar Recoleta 1223. 20—N

COMODA CASA EN ALTOS, CON 16 departamentos, Compañía 1279, arriéndase en $ 380, desde el 6 de Diciembre, tratar ahí mismo. 20-N

ARRIENDO ALTOS, DIEZ PIEZAS habitación, gas, electricidad, todo servicio. Catedral 1890. 20—N

$ 160 Y $ 220, CASAS 4 PIEZAS.— Barroso 83. 20—N

$ 400, REGIA CASITA MODERNA dos pisos. Cuatro dormitorios. Balmaceda 769. 20—N

PROVIDENCIA, 969, ARRIENDO Casa. 20N

$ 200 ARRIENDO CASA RECIEN terminada. Brasil 1042. 20—N.

ARRIENDASE QUINTA ARBOLES frutales, casa habitación. La Cisterna. Precio 200 pesos. Tratar, San Francisco 106. 20—N.

$ 480, ARRIENDO ALTOS. CARmen 382. 21—N

$ 480 ARRIENDASE CASA NUEVA, altos, para poca familia, central Compañía 1474. N—20

360 CASA ALTOS. RECOLETA 491, arriéndase. Verla de 2 a 5. Tratar: 21 de Mayo 823. N—20

$ 15, 20, 25 SEMANALES ARRIENdo casitas. Chiloé 1740. Administración. N—20

$ 300, CASA RECIEN REFACCIOnada, 4 dormitorios, hall, salón, comedor y servicios. Santa Elena 1297. 20—N

CASI ESQUINA VICUÑA MACKENna, Rancagua, 71, arriéndase espléndida casa, todo confort. Verla 2 a 4 tarde. Arriendo módico. 20—N

ARRIENDO CASA DE ALTOS con todas comodidades. Andrés Bello 649. 20—N

CASAS MODERNAS, NUEVAS, Recién terminadas, elegantes, de todo confort. Arriendo en Vergara 460 y 462. Verlas de 1 1|2 a 2 1|2. N—20

ARRIENDO ESPACIOSOS ALTOS, casa moderna, cuatro dormitorios, fuera servicios, hall y toilette instalada. Tratar: Carmen 115. N—21

500 PESOS ALTOS, HUERFANOS 2449, perfecto estado: prefiérese extranjeros. Tratar: Barroso 171. N—20

SE ARRIENDA UNA QUINTITA en la Población Germania, esquina Santa Rosa. Tratar: Chiloé 1202. N—21

$ 425 CASA MODERNA, DOS PIsos. Sotomayor 255. Llaves 261. N—23

$ 500 ARRIENDO CASA RECIEN refaccionada para el 1.o de Diciembre. Salón, comedor, 5 dormitorios, hall, baño, patio, cocina y dependencias. Verla a toda hora: García Reyes N.o 584. N—21

ARRIENDASE PIEZA AMOBLADA puerta la calle. San Francisco 106. 20—N.

250 ARRIENDASE CASA PAÑA N.o 447. N—20

160 ARIENDASE CASA. PAÑA N.o 439, interior. N—20

SANTA ROSA 86 ARRIENDO CAsa en altos 12 piezas, fuera dependencias, hall, etc. Perfectas condiciones de aseo. Especial para profesional. N—21

230 ARRIENDASE ESPLENDIDA casa, cinco piezas, baño, cocina, luz eléctrica, parrón. Calle Aguirre 1234 una cuadra de Matucana por Mapocho. N—20

ALTOS CUATRO PIEZAS TODO servicio, 180 pesos. Aldunate 1051. N—20

300 ALTOS CINCO PIEZAS, Galerías, pieza empleado, baño, gas, electricidad. San Francisco 901. N-21

$ 250 CASA ALTOS, INMEDIATA Estación Central. Delicias 3512. Tratar: Catedral 1873. N-20

$ 280, ARRIENDASE COMODA CAsa, Venecia 1395, media cuadra Arturos Palma. Tratar San Isidro 288. 20—N

FUNDO EN CURICO, ARRIENDO O vendo. De 200 a 500 cuadras planas, bien regadas, con 400 cerros, pastosos y monte explotable. Excelentes suelos, todo cultivo. Alamedas, casas, bodega, galpones, posesiones. Muy cerca ciudad, al Oriente. Retén carabineros y góndolas a la puerta. Teléfono. Negocio fácil, por canon o precio ocasión: Victorino Lastarria 237. Tratar por la mañana. 20-N

$ 8 PIEZAS, arriéndase. Canon barato, C. Henríquez 232. Esquina $ 240. 20—N

Marín.

CASA BAJOS, EXTENSA, FAMILIA honorable sin niños, sin pensionistas, arriendo cómodas piezas, baño. Carmen 264. N—20

$ 550 SANTO DOMINGO 2430, gran casa en bajos, con 5 dormitorios, 2 toilettes, hall y dependencias. Verla de 2 a 4. Tratar: Diego Palma, Caja Hipotecaria. N—20

CASITAS CENTRALES, CINCO HA-bitaciones, servicios, luz eléctrica, sin industrial. Eleuterio Ramírez 464, próximo San Isidro. N—21

FAMILIA ALEMANA NECESITA casa con jardín, garage, Providencia, Ñuñoa, arriendo derecho compra, indicar precios, detalles. Casilla 2851. N—20

ARRIENDO CASA MODERNA A familia reducida. Las Heras 1502. 20—N

EN MACH TRASPASO UN SITIO, Lira 1513, se debe poco, tratar Pedro Mujica, 140, Estabio. 20-N

$ 500, ARRIENDASE CASA BAJOS. Carrera 247. Tratar: Sazié 2007. 20—N.

130, 120, LINDAS CASITAS NUE-vas, Lord Cochrane 1330. 20-N

183, CASA CINCO PIEZAS, SERVI-cios, arriéndase. Picarte 487. 20—N.

200 ARRIENDASE CASA CINCO piezas. Avenida España 170. 23—N.

$ 310, ARAUCO 1162. 21—N

NECESITO ARRENDAR CASITA de tres o cuatro piezas, con sitio, datos Víctor Manuel N.o 2060. 21-N

NUMEROSAS RESIDENCIAS MO-dernas, construídas recientemente de 4 y más piezas, cocina, patio e instalación de baño completa, arriéndanse desde $ 180 a $ 260, entregables 1.o Diciembre. Valdeses 648, cerca Dies de Julio. 20-N

$ 450 Y 525, CON GARAGE, BELLA-vista, ofrece arriendo dos flamantes casas, Huérfanos 547. 20-N

ARRIENDO CASA, EDIFICIO DE altos, recién refaccionada,, Riquelme 512. 21-N

ARRIENDO DEPARTAMENTO. — San Camilo 856. 21—N

$ 130, ALTOS, 4 PIEZAS, HALL, Cuoto 1230. 21-N

ARRIENDASE ALTOS CHICOS, cua-tro cuadras Plaza de Armas. Mosquito 470. 21—N.

$ 320, ALTOS RECIEN CONSTRUI-dos, familia reducida. Matta esquina Chiloe.

$ 130 Y 200 ALMACENES CON HA-bitación. Matta esquina Chiloe.

$ 650, ALTOS CENTRALISIMOS, Collette, Santo Domingo 1436. 22—N.

$ 450, BANCAGUA N.o 60, INME-diata Vicuña Mackenna y Plaza - a, casa moderna, patio y pieza de toilette completa instalada. Tratar: Dieciocho 679. 21—N.

$ 150, DIEZ DE JULIO N.o 1623, GA-rage con departamento. Tratar: Dieciocho 679. 21—N.

DEPARTAMENTO Y PIEZAS BAL-cón calle, arriéndase. Bandera 161, 2.o piso. 22—N.

$ 325, IYZAGUIRRE 1466, ALTOS, esquina San Ignacio, antes de Diez de Julio. Tratar: Dieciocho 679. 21—N.

$ 274, SAN IGNACIO N.o 640, BA-jos. Tratar: Dieciocho 679. 21—N.

$ 204, ALDUNATE 659, ALTOS Tratar: Dieciocho 679. 21—N.

$ 900, ARRIENDASE CASA 5 PIE-zas San Pablo 2035. Llaves en los bajos. Tratar: Gumercindo Barrientos. Morandé 244.

ARRIENDASE COMODA CASA AL-tos, central. Canon convencional. Arturo Prat 180.

CASA ELEGANTE, CUATRO PIE-zas, dependencias, regia instalación, toilette, cocina gas, patiecito en situación inmejorable, véndese por viaje. Grajales 2128.

$ 800, ARRIENDASE CASA BAJOS recién pintada, empapelada, 5 piezas, hall, dependencias. Pedregal 56.

$ 800, ARRIENDO CASA RECIEN construída, calle Rebeca Valenzuela 1940, a media cuadra de Manuel Montt y dos de Irarrázaval. 22 N

EN SALTO 1421, UNA CUADRA RE-coleta, arriéndase casa con seis piezas habitación, servicio, extenso sitio. Canon anticipado doscientos cincuenta pesos.

800, CASA, SANTA ISABEL, 370.

80, CASITA, COCHRANE 877.

85, CASITA, SAMA 1626.

ARRIENDANSE ESPLENDIDOS AL-tos, San Diego esquina Aconcagua, diez piezas, apropiados residencia o profesional. 23-N

ARRIENDASE CASA NUEVA, CIN-co piezas, hall, baño. Erasmo Escala 3020.

$ 300, ARRIENDO COMODA CASA altos, en Lira 797. 21-N

$ 220, ARRIENDO CASA 5 PIEZAS, 2 patios, Cueto 1015.

320, RECIEN REFACCIONADA, CA-sa en Diez de Julio 1640, casi esquina Dieciocho; 170, buenas casas, Santo Domingo 2959; 180 en Pedro Lagos esquina Carmen, 1497; tratar, Bandera 131, oficina 3, no se cobra comisión. 21-N

$ 400, SANTA ROSA 336, SIETE piezas, cuatro dependencias. Verla de 14 a 16 horas. Tratar Serrano 270.

$ 270, SAN DIEGO - MAULE, arrién-dase casa seis habitaciones, dependencias, Verla, Maule 1056.

$ 150, AVENIDA IRARRAZAVAL 2951, arriéndase sitio, dos mil metros cuadrados, habitación cuidador, árboles frutales, agua abundante. Tratar Irarrázaval 3212. 21-N

$ 250, ARRIENDO CASA 9 PIEZAS dependencias, inmediato Recoleta,— Bandera 156.

$ 300 DOMINICA, BAJOS, SANCHEZ Brunell, Agustinas 1248.

$ 350 CONSTITUCION, ALTOS, 6 dormitorios, Sánchez Brunell, Agustinas 1248.

$ 400 MONTEVIDEO, REFACCIO-nada, Sánchez Brunell. Agustinas 1248.

$ 400 DOMEYKO, BAJOS, 6 DORMI-torios, Sánchez Brunell, Agustinas 1248.

$ 425, VICUÑA MACKENNA, BAJOS, Sánchez Brunell, Agustinas 1248.

$ 430, ROOT, BAJOS, 4 DORMITO-rios, Sánchez Brunell, Agustinas 1248

$ 450 GARCIA REYES, 5 DORMITO-rios, lado Catedral, Sánchez Brunell, Agustinas 1248.

$ 450 LEONES, CASA BAJOS, AM-plia, Sánchez Brunell, Agustinas 1248.

$ 480, MANUEL MONTT, LADO RE-pública moderna. Sánchez Brunell.— Agustinas 1248.

$ 480 PEDREGAL, ALTOS, 6 DOR-mitorios, Sánchez Brunell, Agustinas 1248.

$ 550 AGUSTINAS, BAJOS, SAN-chez Brunell. Agustinas 1248.

$ 550 CHALET, MODERNO, LADO Plaza Ñuñoa, Jardín, garage. Sánchez Brunell. Agustinas 1248.

$ 550 DIECIOCHO, BAJOS, 6 DOR-mitorios, buen estado. Sánchez Brunell. Agustinas 1248.

$ 300 BUENOS ALTOS, CINCO PIE-zas, Arturo Prat 308.

$ 250, ALTOS DIEZ PIEZAS, ESPE-ranza 1055; 250 gran local para industria o garage, Esperanza 1055' 24-N

SE ARRIENDA LA CASA ELEUTE-rio Ramírez N.o 864, recién terminada, verla de 4 a 6, tratar dueños, Bandera 60. Oficina 3.

$ 650, ARRIENDO MUY CENTRAL hermosa casa altos: dos halls, diez piezas, cocina y baño, Alonso Ovalle 872, entre Londres y Serrano.

ARRIENDASE ESPLENDIDOS AL-tos recién refaccionados, numerosas habitaciones, familia o pensión, Bascuñán 47.

$ 160, SE ARRIENDAN CASITAS que sirven para negocio, en Victoriano 337, tratar Andrés Bello 660.

FAMILIA ALEMANA NECESITA casita 1.o Enero, Matucana 23.

CASA NUEVA, ARRIENDASE 380 Grajales 1962. 24-N

$ 123, ARRIENDANSE CASITAS 2 piezas, recién refaccionadas, buen patio, luz eléctrica. San Diego 1833, casa 1.

BUERAS 124, ARRIENDASE CASI-ta 3 piezas, $ 100, llaves, casa 8.

$ 500, SAN MARTIN, BAJOS, SAN-chez Brunell, Agustinas 1248.

180 ARRIENDO 4 PIEZAS, SERVI-cios, una cuadra carros Independencia; 160 otra con esquina para negocio. Avenida Inglaterra N.o 1109.

ARRIENDO CASA BAJOS PARA poca familia. Bilbao 67.

$ 650 BUENA CASA EN ALTOS, aseada y grande. Nataniel 182. Tratar: Tocornal 362.

$ 500 ARRIENDASE CASA BAJOS, Avenida Salvador 1955, hall, ocho piezas, fuera dependencias, parrón, quinta frutal, entrégase primero. — Verla 14-17. 21—N

$ 450 ARRIENDASE CASA BAJOS, Tegualda 1870, cerca Avenida Irarrázaval, hall, ocho piezas, fuera dependencias, parrón, quinta frutal. Verla 14-19. 21-N

$ 155 IRARRAZAVAL 232, DOS cuadras Vicuña Mackenna, casa aseada, cuatro piezas, fuera servicios. Reservase 10.

ARRIENDO CASAS LIRA 970 Y 972, siete piezas, tres servicios, 2 patios. Tratar: Lira 970.

$ 150 Y $ 280 ARRIENDASE CA-sas recién construídas, agua, luz gratis. Santa Elena 1174.

ÑUÑOA ARRIENDO COMODO cha-let cerca Irarrázaval. Av. Leopoldo 1886.

$ 300, ARRIENDASE CASA EN AL-tos. Delicias 2314, casi esquina República.

$ 320, ARRIENDASE LIBERTAD 80 A, ocho piezas fuera dependencias. 21—N.

120, y 60, ARRIENDO CASA LA calle 4 - 2 piezas, cocina, patio independiente. Chiloé esquina Gambetta —Administración. 21—N.

$ 260, CUEVAS 1349, COMODOS bajos. Tratar: Bandera 131, oficina 12. 20—N

ARRIENDASE CASA ALTOS CO-moda, siete piezas, fuera servidumbre, Arturo Prat 1185. 21—N.

ARRIENDANSE ALTOS FLAMAN-tes 20) pesos. Coquimbo 1157.

SITIO PARA NEGOCIO O GARA-ge o refaccionO a gusto del arrendatario. Pedro Lagos 630.

$ 250, ARRIENDO CASA SEIS PIE-zas, en Ricardo Santa Cruz 721, tratar Santa Rosa 497.

ARRIENDASE CASA NUEVA, ES-pecial matrimonio sólo, 150 pesos. Aldunate 824.

ARRIENDASE QUINTA, ESTACION Maipú, tratar aquí Aldunate 824.

S 172 Y 280, CONSTAN CINCO PIE-zas, cocina, baño, arriéndanse, Matucana 78.

$ 750, CASA MODERNA, EXTENSA, bien tenida, terraza, arriéndase, Compañía 1872. 21-N

ARRIENDO ALTOS ESPLENDIDOS, Monjitas 450, tratar Delicias 2860. 21-N

$ 250, CASA CON SITIO APROPIA-do tener crianza gallinas, arriéndase.—5 de Abril 4051.

$ 225 ALTOS, SEIS PIEZAS, SERVI-cios. Eleuterio Ramírez 757.

ARRIENDO CASITA DOS PIEZAS, patio, agua, alcantarillado. Cité San Vicente 1356.

ARRIENDO 1.o DICIEMBRE CASA moderna recién terminada, 5 dormitorios, pieza baño, hall, cocina, repostero, terraza, gas, luz eléctrica. Servicio empleada independiente.— Santa Mónica 1950, próxima a Cienfuegos. 21—N.

$ 600 VICUÑA MACKENNA, BAJOS, 5 dormitorios, gran quinta, parrón, árboles frutales, forestales. Sánchez Brunell. Agustinas 1248.

$ 700 MERCED, BAJOS, MODERNA, lado Forestal. Sánchez Brunell. Agustinas 1248.

$ 800 INMEDIATA REPUBLICA, Regia casa bajos, jardines, parquets, Sánchez Brunell. Agustinas 1248.

$ 900 MONEDA, MODERNA, TODAS piezas parquet, 6 dormitorios, 2 toilettes instaladas. Sánchez Brunell. — Agustinas 1248.

$ 1,000 CATEDRAL, LADO CENTRO, regia casa altos, 7 dormitorios. Sánchez Brunell. Agustinas 1248.

$ 1,500 PLENO CENTRO, ADECUA-da casa pensión. Sánchez Brunell. — Agustinas 1248.

$ 1,700 ALAMEDA, ESQUINA, MUY amplia. Sánchez Brunell. Agustinas 1248.

ARRIENDOS: ACUDA A GUZMAN y Silva. Huérfanos 1317.

AVENIDA ESPAÑA, PRIMERA Cua-dra, 8 dormitorios, recepción espaciosa, $ 1,500. Riesco. Moneda 1119.

PARQUE FORESTAL, BAJOS, 4 dor-mitorios, recepción, elegante, $ 1,400 pesos, amoblada. Riesco. Moneda 1119

AGUSTINAS, ESQUINA, ALTOS, recién refaccionados, 4 dormitorios, $ 700. Riesco. Moneda 1119.

AVENIDA VICUÑA MACKENNA, primera cuadra, bajos elegantes, gran recepción, 6 dormitorios, 2 baños instalados, $ 1,300. Riesco. Moneda 1119.

PARQUE FORESTAL, BAJOS, 3 dormitorios, hall, $ 650. Riesco. Moneda 1119.

HUERFANOS BAJOS MODERNOS, cuatro dormitorios, todo confort, 650 pesos. Riesco. Moneda 1119.

SANTA LUCIA, FRENTE AL CE-rro, departamento para profesional, $ 500, Riesco. Moneda 1119.

ROSAS CENTRAL, ALTOS, 5 DOR-mitorios, 3 baños, instalados, $ 1,000. Riesco. Moneda 1119.

ESMERALDA, BAJOS, RECIEN terminados, 2 dormitorios, baño instalado, $ 600. Riesco. Moneda 1119.

MIRAFLORES, ALTOS, 4 DORMI-torios, baño instalado, calefacción, central, ascensor, $ 850. Riesco. Moneda 1119.

DIECIOCHO, ALTOS, ESPLENDI-dos, 5 dormitorios, $ 750 Riesco. Moneda 1119.

COMPAÑIA, ALTOS, RECIEN RE-faccionados, 6 dormitorios, $ 700. — Riesco. Moneda 1119.

$ 300 ARRIENDASE CASA PEDRO de Oña, 12. Toda comodidad, poca familia, lindo hall, baño, calefón, servicios. 25N

VARIOS GALPONES CERRADOS De 200 a mil metros con o sin casa. — Arriendo. Avenida Yungay 2814. 21N

SANTA ELENA CERCA AVENIDA Matta, buena casa, arriendo, inmediata, $ 180. Llaves: Santa Elena 1315. Casa. 22-N

ARRIENDO DOS CASAS, DIEZ Pie-zas, cada una hall, galerías, luz y dependencias. Bandera 665-667. Tratar: Moneda 759. M: Venegas. 22N

DESEASE TOMAR ARRIENDO para el 1.o de Diciembre, casa en bajos con no menos de once piezas grandes, radio comprendido entre las calles Vergara, Vicuña Mackenna, Alameda y Avenida Matta. Arrendatario solvente y muy puntual pago, desea entenderse directamente dueño propiedad. Ofertas: Cuevas 1136. 21-N

$ 310, LADO BELLAVISTA, ALTOS, nuevos, 2 dormitorios, baño instalado. Sánchez Brunell, Agustinas 1248.

MATRIMONIO EXTRANJERO DE-sea arrendar casa a lo sumo a cuatro cuadras alrededor de Plaza Armas. Casilla 2675. 23—N.

$ 320 CASA COMODA, BAÑO INS-talado, 5 piezas, hall y cocina. Sierrabella 1180, media cuadra Avenida Matta. Tratar, Avenida Holanda 177, Ñuñoa.

200 ARRIENDO CASA PARA MA-trimonio, 5 piezas, servicios, 375 Mujica. 22—N.

$ 500 ELEGANTES ALTOS ARRIEN-do para el 1.o Libertad 365.

ARRIENDO EN EJERCITO, CERCA del Parque, casita amoblada, luz eléctrica, cocina a gas y baño de lluvia, desde Diciembre-1.o de Abril. E. de E., casilla 2930. 22—N.

DOS PIEZAS GUARDAR MUEBLES se arriendan, Carrera 512. 25-N

AVENIDA LA PAZ 291, ARRIEN-do piezas con o sin balcón a la calle. 20—N.

SE ARRIENDAN DOS ESPLENDI-das piezas en Vicuña Mackenna. Por más datos dirigirse: J. G., Correo Central. 21—N.

ARRIENDO PIEZA AMOBLADA puerta independiente. Copiapó 520. N-20

SE ARRIENDAN PIEZAS, SAN IG-nacio 1158. N—21

ARRIENDO PIEZA, SANTA ROSA 841. 21—N

BUENA PIEZA BALCON CALLE, arriendo casa honorable. Santa Rosa 1448. 20—N.

DEPARTAMENTO BALCON, PIE-zas amobladas, San Diego 545. 20—N

ARRIENDO DEPARTAMENTO, Santa Rosa 382. 20—N.

ARRIENDASE UN DEPARTAMEN-to a señoras honorables. Tratar: Maestranza 159. N—21

ARRIENDASE ESPLENDIDOS BA-jos, 10 piezas, hall, jardín, árboles frutales. Cochrane 499. N-21

ARRIENDASE DEPARTAMENTO independiente. Olivares 1434. 20—N.

DEPARTAMENTO BALCON A LA calle arriendo. Bandera 161, altos. 21—N.

ARRIENDO BARATO DEPARTA-mento 3 piezas. Madrid 1280. 20—N

DEPARTAMENTO DOS O MAS pie-zas calle, Santa Rosa 476. 20-N

PIEZA DECENTE, HUERFANOS 2796.

ARRIENDO 180 MAGNIFICO DE-partamento casa quinta. Libertad 1321. N—22

ESPLENDIDO DEPARTAMENTO 2 a 3 piezas, cocina arriéndase. Jofré 358.

OFREZCO DEPARTAMENTO PIE-zas. Rancagua 218.

DEPARTAMENTO 8 PIEZAS, DE-recho baño, Santo Domingo 1187. 21—N.

ARRIENDO DEPARTAMENTO tres piezas a matrimonio o guardar muebles casa propietaria. Río Janeiro 414.

160 ARRIENDO COMODO DEPAR-tamento 5 piezas, todo servicio, independiente. Chiloé 2022. 22—N.

SEÑOR AVISADOR: SIRVASE CONSULTAR EL INDICE DE NUESTROS AVISOS ECONOMICOS Y NO TENDRA DIFICULTAD PARA ENCONTRAR SU AVISO

INDICE DE LAS SECCIONES:

1.—Avisos judiciales.
2.—Arboles, plantas y frutas. (Compra venta).
3.—Automóviles, coches, carretelas y repuestos. Garages.
4.—Animales y aves.
5.—Alhajas, joyas, monedas, etc. (Compra y venta).
6.—Acciones y bonos. (Compra y venta).
7.—Toilette femenina. (Perfumes, masajes, peluquerías).
8.—Avisos varios.
9.—Contadores.
10.—Casas, departamentos y piezas amobladas. (Ofrecidas y buscadas).
11.—Casas, departamentos y piezas sin muebles. (Ofrecidas y buscadas).
12.—Casas, sitios, fundos, etc. (Compra-venta y arriendos).
13.—Compra y venta de negocios, instalaciones y accesorios.
14.—Citaciones.
15.—Compras y ventas varias.
16.—Profesionales diversos, médicos, abogados, dentistas, etc.
17.—Extravíos y hallazgos.
18.—Empleados para comercio y oficinas. (Pedidos y ofrecidos).
19.—Productos agrícolas.
20.—Talajes, animales de crianza y tiro.
21.—Hoteles y pensiones.
22.—Instrucción y educación. Colegios, academias y profesores.
23.—Instrumentos musicales, afines y accesorios. (Compra-venta y composturas).
24.—Libros y estampillas. (Compra y venta).
25.—Productos médicos.
26.—Materiales de construcción. (Compra y venta).
27.—Máquinas, motores, afines y accesorios. (Compra, venta y composturas).
28.—Menajes.
29.—Notificaciones comerciales.
30.—Locales y oficinas. (Ofrecidos y buscados).
31.—Operacios para fábricas, talleres, etc. (Pedidos y ofrecidos).
32.—Servicio doméstico. (Ofrecidos y pedidos).
33.—Pensión en familia, con y sin muebles).
34.—Propuestas.
35.—Prendas de vestir.
36.—Personas buscadas.
37.—Remates no judiciales.
38.—Radiotelefonía.
39.—Socios capitalistas e industriales, préstamos e hipotecas.
40.—Veraneo. (Ofrecidos y buscados).

SE ARRIENDAN DOS PIEZAS EN $ 30. Huérfanos 3047. Casa F.

CASA COMODA, DEPARTAMENTO pieza, Buenos Aires 475.

SAN FRANCISCO 154, ESPACIOSA pieza calle, matrimonio, pensión.

ARRIENDO DEPARTAMENTO CON o sin muebles, altos o bajos, y almacén, San Pablo 2644.

ARRIENDO ESPLENDIDO DEPAR-tamento con instalación para almacén rodeado de citées y conventillos. Juan Vicuña 1441.

ARRIENDO DEPARTAMENTO, Prat 304. 22-N

ARRIENDO COMODO DEPARTA-mento en Moneda, tres piezas y baño, comida abundante, Correo Central J. E.

ESQUINA PLAZA, ARRIENDO DE-partamento, Sotomayor 589.

ARRIENDASE DEPARTAMENTO 3 piezas grandes, con luz y cocina. Av. Inglaterra 1134. 20-N

ARRIENDO DEPARTAMENTO. — Serrano 92. 21—N

ARRIENDO DEPARTAMENTO. IN-dependencia 578. 22—N

DEPARTAMENTO INDEPENDIEN-te, altos, calle, $ 150. Olivares 1347.

SE ARRIENDA DEPARTAMENTO 5 piezas, prefiero empleado Tracción Eléctrica Santa Filomena 534.

ARRIENDO DEPARTAMENTO IN-dependiente en altos, 4 piezas y cocina con balcones calle. Avenida Matta 1328.

FAMILIA ALEMANA ARRIENDA pieza balcones a matrimonio o caballeros. Cumming 382. 21—N.

DEPARTAMENTO INDEPENDIEN-te para profesional de dos o tres piezas, ofrece. Delicias 1377. 22—N.

PIEZA AMOBLADA ARRIENDASE, Alonso Ovalle 644. 21—N.

ESPLENDIDAS PIEZAS BALCON calle, baño anexo, ofrece familia. — Agustinas 2092.

MUY CENTRAL ARRIENDO DE-partamento a matrimonio sin niños, Lacunza 1439.

ARRIENDO PIEZA Y DEPARTA-mentos, Gorbea 2752.

ARRIENDO DEPARTAMENTO CI-garrería en peluquería. San Diego 589. 21—N.

CASA MODERNA, CENTRAL, CIN-co piezas, hall, baño instalado $ 600 Catedral 1559.

$ 250, BUENA CASA ARRIENDASE —General Velásquez 267.

$ 150, CASITA CON ENTRADA PA-ra vehículos, arrienda. Toro Mazotte 254.

CASA HIGIENICA NUEVA O EN muy buen estado 6-7 piezas y dependencias, en barrio familias, en un solo piso, necesito.—L. V. A.—Cía. Chilena de Tejidos, Casilla 2 D. 22—N.

$ 340, ARRIENDO CASA RECIEN refaccionada con toda comodidad a 20 metros Avenida Matta y Rogelio Ugarte 1147. Tratar: Bezanilla 1455. 21—N.

$ 320, ARRIENDO COMODA CASA ocho piezas, patio. Madrid 1269.

ARRIENDO ESPACIOSA CASA con mucha comodidad, con garage, teléfono, apropiado para gran pensión, a un paso Plaza Italia. Las Quintas 76. N—20

180, ARRIENDO CASA CUATRO piezas, hall, cocina, baño, luz eléctrica. Maipú 1141.

ARRIENDO BARATO DEPARTA-mento tres grandes piezas balcones calle. Castro 436. 25-N

GRAN SALON PIEZA CALLE, nuevos, interiores. Casa quinta. Serrano 474.

ALMACEN PARA TALLER, MECA-nico, casa habitación, garage al fondo arriéndase. Tratar: Prat 353. 21N

BUENA PIEZA ARRIENDA BARA-to, casa familia. Echaurren 613.

ARRIENDO PIEZAS, BARROSO 975. 21-N

ARRIENDO DEPARTAMENTO, Coquimbo 550. 21—N.

ARRIENDO REGIA CASA BAJOS, grande, asoleada. Molina 154. 21—N.

EN LOS GUINDOS ARRIENDO CA-sa nueve piezas. Av. Irarrázaval 4028.

DOS COMODAS CASAS ARRIENDO, Grajales 2524.

ARRIENDO PIEZA INDEPENDIEN-te a la calle. Quinta Normal 3365, una cuadra Estación, frente Romero. 21—N.

$ 350 ARRIENDANSE CASAS CHI-loé 1187, diez piezas, patio, luz, A. Prat 1180, siete piezas, dos patios, parrón, gas, luz. Tratar, Gay 2411.

ARRIENDO ESPLENDIDO DEPAR-tamento. Rosas 2544.

ARRIENDO BARATO SITIO GRAN-de, central, cualquiera industria, entrada carruaje, galpones. San Pablo 2055.

$ 164, ARRIENDASE CASITA CUA-tro piezas. Luis Beltrán 2126. Ñuñoa. N—21

SE ARRIENDA DEPARTAMENTO con luz. Fontecilla 130.

LOS GUINDOS. VENDESE O arrién-danse sitios de mucho porvenir. Tratar: Moneda 2264.

330, ALTOS COMODOS, ASEADOS. Carmen 193. N—21

ARRIENDO PIEZAS CON O SIN muebles. San Pablo 1585. N—21

12.—Casas, sitios, fundos, etc. (Compra-venta y arriendos)

SITOS VENDE, PAGADEROS MEN-sual, con luz, agua. San Pablo paradero góndolas Blanqueado. Tratar Domingos. N—22

COMPRO CHACRA, 10 A 20 CUA-dras, en producción, buena casa, entre Santiago y Rengo o Melipilla. Precio hasta 120,000 pesos contado. —C. M., casilla 3255. 20-N

VENDO EN MAPOCHO 3598, CASA esquina en perfecto estado, habitación y grandes galpones techados, espléndida para industria. Tratar: Andes 3475. 20—N

VENDO CASA Y ALMACENCITO Isidoro Errázuriz 63. Barrio Hipódromo Chile. 20-N

VENDO $ 53,000 CASA CENTRAL, estucada, seis piezas decoradas, parquet, hall, dependencias. Root 555, entre Carmen y San Isidro. Verla en la tarde. 20N

CASA CENTRAL SIN AGENTES, compro. Casilla 2009. 20—N.

PASTELERIA, FABRICA, CASA muchas comodidades, contrato véndese. Subercaseaux 360. 20—N.

VENDO BONITO CHALET MODER-no, gran quinta, árboles frutales. Precio regalado. La Cisterna. Tratar, San Francisco 106. 20—N.

VENDO CASA EN MANUEL Montt 2495, 9 piezas, 3 patios. Tratar, Delicias 2232. 20—N.

COMPRO CASA QUINTA EN buen estado, con terreno, Ñuñoa, Macul, Los Guindos, N. D. Casilla 6120. 20—N

SE VENDE UNA PROPIEDAD 6 piezas habitación. Blanco Garcés 29, Población Quinta Normal. Tratar en el mismo número. 20-N

COMPRO CONTADO CASITA DE 20 a 35 mil pesos. Ofertas a Barrios. S. Correo Central.

CASA VENDO POR CAMBIO DE residencia, Sotomayor 546, siete piezas, hall, baño, dependencias, luz eléctrica y gas; dos patios. Verla de 2 a 6. N—23

TRASPASO CASA SOLIDA, CONS-trucción. Doce mil. Produce 140. Tratar: Administración Población Huemul, señor Altamirano.

CASA VENDO POR CAMBIO DE residencia. Sotomayor 546, siete piezas, hall, baño, dependencias, luz eléctrica y gas; dos patios. N—23

29,000 VENDO CASA CENTRAL, cal y ladrillo, con cinco piezas, hall, patio, luz eléctrica, gas. Riquelme 1098. N—20

COMPRO SITIO EN BARRIO MA-pocho o Tropezón hasta $ 15,000, mitad al contado. Cartas ofertas: García Reyes 732. N-20

150,000 VENDESE ALTOS-BAJOS, San Ignacio. 70,000 deuda, largo plazo. Casilla 773. 20—N.

VENDO CASA, VERLA NUEVA Valdés 1030. Tratar: 10 de Julio 4. 20—N.

VENDO CASA IMITACION CHALE-cito, Tratar calle Sierra-Bella 1575. N—21

VENDO CASA CALLE OBISPO SA-las N.o 200, Ñuñoa. N—20

$ 33,000, VENDO CASA, SIERRA-bella 1552. 21—N

TRASPASO SITIO CON MEJORAS Población María Hornilla, calle Colombia N.o 12. 20—N.

QUINCE MIL PESOS SE VENDE una casa recién construída en bloques de cemento armado, tres piezas fuera dependencias en la comuna de Yungay, ideal para empleados públicos y particulares. Tratar: García Reyes 223. 20—N.

AVENIDA IRARRAZAVAL VENDO terreno 22 por 20, todo o parte. Santa Rosa 947. N—20

DOS CASAS MUY COMODAS Y ELEGANTES, EN LIRA 393

VENDESE

BUENA CASA QUINTA AVENIDA Chile 853. Espléndida oportunidad. Se vende por viaje casa con 6 habitaciones, baño instalado y cocina, bodega, despensa, gallineros modernos para 300 aves, dotación actual 150. Linda quinta de árboles escogidos, agua corriente y potable, luz eléctrica. N—20

38,000 PESOS MATURANA 768 ELE-gante casa moderna recién terminada, estucada, todas comodidades. Deuda 8,000 pesos. Contado 15,000 pesos. N—21

OCASION: LINDO CHALET, BA-rrio alto, amoblado con garage y precioso jardín, arriéndase en 1,200 pesos mensuales, ausentándose dueño Europa. Casilla 6104, Correo 5. 20—N

QUINTAS RESIDENCIALES

"EL SALTO"

A DIEZ MINUTOS DE LA PLAZA DE ARMAS

De 2 a 4 pesos metro

GRANDES FACILIDADES DE PAGO

CONSULTENOS Y VISITE LAS QUINTAS

Morandé 450, of. 3

PRECIO OPORTUNIDAD ARRIE-do o vendo por ausentarme, chalet en Ñuñoa, Avenida Macul tres cuadras Irarrázaval. También vendo misma Avenida casa-quinta, grandes facilidades pago. Sin agentes. Tratar: Jofré 455. N—20

VENDO CASA 6 PIEZAS, servicios, parrón, gallinero. Sierra Bella 1418. 20-N

CIEN MIL VENDESE CASA-QUIN-ta 1,600 metros. Buena construcción, 8 habitaciones, 8 dependencias, 2 baños y cocina eléctrica instalada, subterráneo, galería, gallineros. 30 mil contado, saldo facilidades. Avenida Leopoldo 1890. Una cuadra Irarrázaval y Manuel Montt. 20—N

COMPRO CASA RENTA EN 25,000 pesos o dos de 15,000 pesos cu., cualquier barrio. Dirigirse, Andes 3724. 20-N

EN $ 20,000 VENDO CASA-QUIN-ta en estación Colina, con siete piezas, galerías y dependencias, cuenta naranjos y limoneros en plena producción, parronales, olivos, manzanos y toda clase de frutas. Extenso criadero para aves. Tratar: Ñuñoa, Leopoldo 1865.

COMPRO CASITA CON JARDIN, por caja alrededor 35.000. J. A. B. Casilla 107-D.

$ 19.000 LINDA QUINTA FRUTAL Ñuñoa, una cuadra carros, 1.800 metros. Exequiel Fernández 1161.

PROPIEDADES

de ocasión y con facilidades de pago, vendo

EN BARRIO MATADERO Y LLANO SUBERCASEAUX

DE GRAN PORVENIR

Almacén esquina, 5 piezas, dependencia, todo frente, $ 20,000.

Lote 3 casitas a la calle, mucho frente, $ 25,000.

Lote 8 casitas a la calle, gran frente, $ 25,000.

Lote cité 14 casitas, terreno hacer el doble, $ 40,000.

Todos estos lotes dan renta de más del 20 por ciento y se venden con todas facilidades de pago, a gusto del comprador; con pequeños arreglos se puede duplicar renta.

Tratar su dueño:

Agustinas 1111 of. 12

20—Nov.

SE VENDE LA CASA-QUINTA MI-guel Claro 320. 22—N.

VENDESE CASA-QUINTA, 2,500 metros, con viña, arboleda, cuadra y media tranvías Tobalaba en Avenida Echenique. Tratar: Compañía 1001.

34.000 CUEVAS CERCA MATTA. Bonita casa nueva, moderna, 7 piezas, hall, galería, patio. Onell. — Huérfanos 1235.

32,000, LIRA CERCA MATTA, casa moderna 7 piezas, patio. Onell. Huérfanos 1235.

16.000 VICTORIA CERCA MAES-tranza, casa 4 piezas, bastante terreno. Onell. Huérfanos 1235.

14.000 SAN GERARDO (RECOLE-ta). Buena casa 4 piezas, bastante terreno, parrón, árboles frutales.— Onell. Huérfanos 1235.

80,000 CASA-QUINTA LO OVALLE. gran chalet 3/4 cuadras cuadradas, plantadas con frutillares, naranjos, limones, flores, parrones, gallineros, etc. Deuda 30,000. Huérfanos 1059, oficina 7.

200,000 VENDESE PROPIEDAD 3 pisos, 30 metros de Alameda, muy central, apta para fábrica, tiene casa habitación. Deuda Caja $ 60.000. Huérfanos 1059. Oficina 7.

GRAN CITE MODERNO, SITUADO en Carrión, 92 casitas. Produce 4,300 mensuales, vendo o permuta por fundo zona central. Huérfanos 1059, oficina 7, Cornelio 2.o Aravena.

VENDO CASA CALLE EDISON, grandes facilidades. Huérfanos número 1059, oficina 7.

15,000 CASA CALLE, FRESIA, 10 por 26 metros, 4 piezas, hall, cocina, luz agua. Debe 6,000 pesos Caja de Retiro, resto al contado. Huérfanos 1059, oficina 7 Cornelio 2.o Aravena.

48.000 CALLE LEOPOLDO, A DOS cuadras Irarrázaval, 3 piezas, edificio cal y ladrillo, estucado. Contado 30,000, saldo facilidades. Huérfanos 1059, oficina 7.

FUNDO CERCA DE CURICO, 500 cuadras planas regadas, en 750.000 deuda 180.000, vendo o permuto.

TERRENOS PARA HABITACIONES obreras, desde 2,000 pesos lote, pagaderos con $ 50 mensuales, calle Andes, Pasaje Progreso, San Diego afuera, cerca Ovalle. Huérfanos número 1059, oficina Cornelio 2.o Aravena.

FUNDO RAMAL ALCONES, 200 cuadras regadas y 250 de rulo, véndese en 500.000, deuda 150.000.

CHACRA EN LOS ANDES, 7 1/2 cuadras planas regadas, con casa, $ 42.000, deuda hipotecaria $ 15.000. Datos, Huérfanos 1059. Oficina 7. Cornelio 2.o Aravena.

$ 155.000 MAIPU, DOS CASAS HA-bitación y amplio local para bodega, deuda hipotecaria, véndese o permútase. Huérfanos 1059, oficina 7.

POBLACION BELLA VISTA, situada en el Centro de Cartagena, sitios pagados con cuotas desde $ 25 mensuales, sin intereses, preciosa vista al mar, agua potable y luz. Consul

TRASPASO SITIO POBLACION LA Legua, camino Santa Rosa. Aldunate 1227. 20—N.

COMPRO FAROLES COLONIALES de todos estilos. Monjitas 431. 22—N.

VENDO URGENTE

TEGUALDA 1715. . . $ 50.000
El. RAMIREZ 864 . . $ 60.000
N. VALDES 921 . . . . $ 55.000
Y muchos otros. Pida datos:
"EL HOGAR PROPIO"
MORANDE 450—Oficinas 12 y 13

CASA GRANDE, JARDIN, GALPON vende, Porvenir 618. 21-N

A UN PASO DE AVENIDA MATTA, entre Vicuña Mackenna y Maestranza vendo magnífica propiedad renta, recién construida, muy sólida construcción Produce $ 28,800 anuales, comprobados. Deuda hipotecaria $ 60,000 al 7 o|o. Facilidades pago. Ver y tratar con su dueño: Avenida Santa Elena 1174.

SITIOS CALLE COQUIMBO, ENTRE Carmen y Lira Vendo con facilidades. Carmen 902.

SITIOS CALLE CARMEN PASADO Matta. Vendo cuarta parte al contado, saldo mensualidades. Precio: $ 22 metro. Carmen 902.

$ 40,000 Y 44,000 CALLE LIRA PAsado 10 de Julio, vendo 2 casas, 7 piezas, 3 servicios, 2 patios, buena fachada. Carmen 902.

$ 48,000 EN CALLE LIRA ANTES de Matta, vendo casa 7 piezas, 3 servicios, hall, patio. Carmen 902.

$ 60,000 VENDO CASA DOS PISOS Av. Irarrázaval, 2 cuadras antes llegar Plaza Ñuñoa. Carmen 902.

PROPIEDAD HIGIENICA, PRODUCe buena renta y sitios de grandes y pequeñas dimensiones en barrios Lourdes, Chuchunco y Subercaseaux vendo con facilidades pago. Me encargo de la edificación. Propietario, Compañía 1223, oficina 2.

$ 18,000, CALLE MARURI, INMEdiato Carrión, vendo casa dos pisos, diez piezas y servicios, mitad contado, saldo facilidades. — Federico A. Reyes, Huérfanos 1433.

SITIO, POBLACION BELGA, CALLE Bruselas, vendo barato, tratar Chiloé 1950. 22-N

$ 40,000, AVENIDA VIEL, CAbien tenida, con 70 metros de fondo. Bandera 156.

$ 42,000, SERRANO, SIETE PIEZAS 2 patios, mide 10x30 metros. Rafael Molina. Bandera 156.

Calendarios
1928
ENTREGA INMEDIATA
Desde $ 40 ciento
Regalo positivo para sus clientes, pídalos
RICARDO SANTA CRUZ 742
IMPRENTA FRIGERIO
Teléfono Auto 2521

$ 15,000, MAESTRANZA ESQUINA de Arauco, vendo lote de terreno 22.90x26,26 metros, mitad contado, saldo facilidades. También vendería se la mitad. Federico A. Reyes. — Huérfanos 1433.

$ 15,000, LOTE DE TERRENO CON frente a calles Franklin, Washington y Cuevas, 44x17 metros, vendo, con facilidades de pago, también véndese la mitad. — Federico A. Reyes. — Huérfanos 1433.

19,000 CASA MARURI 12 PIEZAS, 27,000 Maruri 9 piezas, hay tres; 17 mil pesos Arauco, próxima Chiloé, hay tres, producen $ 600; 110,000 regia propiedad de renta, nueva, Dávila; 22,000 chalet, 7 piezas, Avenida Chile, una cuadra Recoleta, 70,000 Molina. Buena propiedad, de lujo, 70 mil pesos, regia propiedad, Cueto, dos pisos, próxima Catedral, 60,000, San Isidro. — Dávila 1061.

CHACRA EN CURICO, DE 35 HECtáreas planas regadas: vendemos desde $ 45,000 con $ 9,000 al contado, saldo muy largo plazo, bajo interés. Huérfanos 1317. — Guzmán y Silva.

$ 40,000 SANTOS DUMONT, UN PIso, nueva. Sánchez Brunell. Agustinas 1248.

$ 45,000 SANTA FILOMENA, UN PIso, espaciosa. Sánchez Brunell, Agustinas 1248.

$ 48,000 MALLINCRODT, UN PISO, confortable, Sánchez Brunell, Agustinas 1248.

$ 50,000 CHALET, SAN IGNACIO, 2 pisos, Sánchez Brunell, Agustinas 1248.

$ 60,000 COCHRANE, ESPLENDIDA casa bajos, 10 1|2 x 34, bien tenida. Sánchez Brunell. Agustinas 1248.

$ 65,000 DOMEYKO, CASA MODERna, 1 piso, Sánchez Brunell, Agustinas 1248.

PROPIETARIOS

No deje que sus arrendatarios no le paguen puntualmente. FIAT LUX tiene y puede darle buenos arrendatarios a Ud, con la seguridad de que le cumplirán correctamente en sus pagos.

FIAT LUX tramita toda clase de juicios de arrendamientos rápido y por honorarios muy módicos, no molestándose el propietario absolutamente en nada.

Agustinas 1111 - Tel. Auto 5089

$ 65,000 BELLAVISTA, NUEVA, altos bajos, independientes. Renta: $ 650. Sánchez Brunell, Agustinas 1248.

$ 70,000 MOLINA, 1 PISO, PROXIMA Alameda, Sánchez Brunell. Agustinas 1248.

$ 70,000 DARDIGNAC, ESQUINA, buena casa. Sánchez Brunell, Agustinas 1248.

$ 125,000 SANTO DOMINGO, MOderna, altos y bajos, independientes. Sánchez Brunell. Agustinas 1248.

$ 130,000 BARROSO, 45, UN PIS, extensa. Sánchez Brunell. Agustinas 1248.

TAMBORES VACIOS, DE FIERRO, acanalado y barnizado, se vende un lote. Bandera 675. Bally Limitada.

EN SOLO $ 95,000 REBAJADOS DE $ 145,000, por tratarse liquidación, de comunidad, vendemos en calle San Francisco, cerca Alameda, residencia extensa y cómoda, buen edificio de 1 piso. Verdadera oportunidad. — Teatinos 86. 21N

CON SOLO 10 o|o AL CONTADO, saldo a largo plazo, vendemos chalets en Viña del Mar, a una cuadra del Gran Hotel, hermosa vista, recién construídos a todo costo y muy confortables. Teatinos 86. 21-N

EN CALLE DIECIOCHO, EN LA mejor situación, arrendamos espléndida casa en altos, grandes salones, numerosas piezas y departamentos, halls, etc. Muy apropiada para casa residencial. Llaves en Dieciocho 481. 21-N

CASA-QUINTA EN RECREO, CERplaza, vista balneario, se vende con facilidades pago, o se permuta por otra propiedad. La casa tiene doce piezas toda servidumbre, garage, jardín. Adolfo Urrutia. Valparaíso. Casilla 697. 21-N

SITIO 25 x 65 METROS, AVENIDA José Domingo Cañas, entre Infante y Salas, vendo ocasión, con facilidades pago. — Ahumada 56.

SAN FRANCISCO. INMEDIATO A A. Matta, un piso, sólido, 10 piezas, hall, 4 dependencias y patio. 75,000 pesos. Deuda Caja Hipotecaria. — José Valenzuela D. — Agustinas N.o 1148.

BELLAVISTA, PROXIMO CERRO, 2 pisos, sólido, 13 por 27 metros, 4 dormitorios, 2 baños, escritorio, comedor, hall, 5 dependencias, patio, galliferos. $ 85,000. Deuda Caja Hipotecaria. — José Valenzuela D. — Agustinas N.o 1148.

DOMINICA PROXIMO CERRO, ESquina, un piso, 8 por 25 metros, almacén, con casa habitación, otra casa anexa. — Produce $ 530 mensuales $ 48,000. José Valenzuela D. —Agustinas N.o 1148.

SANTOS DUMONT PROXIMA CErro, residencia un piso, 12 por 22 metros, 6 piezas, galería, hall, baño, 4 dependencias, patio. $ 55,000. Deuda Banco Hipotecario. — José Valenzuela D. — Agustinas N.o 1148.

SEMINARIO UN PISO, SOLIDO, 11 por 70 metros, 9 piezas, baño, 2 patios, 5 dependencias, jardín, parrón, gallinero. $ 85,000. Deuda Banco Hipotecario. — José Valenzuela D. — Agustinas N.o 1148.

AVENIDA MANUEL MONTT, UN piso, 12 por 50. seis piezas y dependencias, $ 60,000. Deuda Caja Hipotecaria. — José Valenzuela D. Agustinas N.o 1148.

SANTOS DUMONT SITIO ESQUINA, cerrado, muralla de ladrillo y rejas 24 por 30 metros, $ 45 metro. — José Valenzuela D. — Agustinas N.o 1148.

VENDO O PERMUTO POR QUINTA chacrita alrededores, tres propiedades de buena renta, Providencia y Pila del Ganso, gran porvenir. Casilla 1429.

$ 30,000 A 38,000 GRAN OCASION casas nuevas modernas, 7 a 9 habitaciones, hall, galerías y servicios casi frente Diagonal. Llaves, San Camilo 568.

MAITENCILLO BALNEARIO VENde sitios, casas chalet. Tisné. Castró 141.

LINDOS SITIOS PARA QUINTA vendo en Gran Avenida Santiago a San Bernardo. Tratar: Casilla 4552.

VENDENSE SITIOS 10 x 22, MARUri 415 y 16 x 16, esquina Pinto-Maruri. 21-N

¡¡EMPLEADOS PUBLICOS Y PARticulares!! Háganse propietarios, barrio Independencia, media cuadra carros y diez minutos Plaza de Armas. Construímos sólidas y elegantes casas o chalets con dos dormitorios, hall, sala, comedor, baño, cocina, jardín, huerto y sitio para gallinero, con terreno por $ 25,000. Ver planos y tratar, Dávila 726. (Barrio Recoleta).

$ 5,400 BONITO SITIO, UNA CUAdra carro Independencia. Dávila 726.

$ 6,000 AVENIDA SANTA LAURA, próxima Independencia, sitio, 300 metros cuadrados. Dávila 726.

CHALET DOS PISOS, TERMINANdose, vendo, Avenida Miguel Claro 1365.

CASA O QUINTA, HASTA $ 40,000 compro, pago al contado, dirigirse casilla 698. G. P. C.

SITIOS EN PROVIDENCIA, BIEN situado, Avenida Margarita, entre Pedro Valdivia y Lyon, vendo barato. Casilla 4552.

SITIO EN CARTAGENA, ENTRE Estación Ferrocarril y Playa Chica, vendo barato. Dirigirse: casilla 4552.

$ 92,000, GRAN OCASION PROPIEdad con 20 habitaciones, mide 20x40, en calle Carmen pasado 10 de Julio, fácil transformar en cuatro casas renta. Carmen 902.

$ 75,000 VENDO DOS LINDOS SItios 20x41, Carmen pasado 10 de Julio. Carmen 902.

SE VENDE O SE ARRIENDA UNA casa con parrón y árboles frutales, en calle Malpo 501, barrio Recoleta. 22—N

$ 27,000, ANTOFAGASTA, INMEdiato Bascuñán. Seis habitaciones, dependencias, patio con parrón. Velis y Ojeda. Agustinas 1148. Departamento 15.

$ 35,000, CUEVAS, CERCA AVENIda Matta, Cómoda casa, hall, cinco habitaciones, dependencias, patio. Facilidades de pago.—Velis y Ojeda, Agustinas 1148. Departamento 15.

$ 50,000, SANTOS DUMONT. BUEna casa, siete habitaciones, dependencias, patio, bien tenida.—Velis y Ojeda. Agustinas 1148. Departamento 15.

$ 100,000; RIQUELME. DOS PISOS independientes, buena situación, construcción nueva arrendatarios solventes. Produce $ 10,800 anuales. Deuda: $ 55,000.—Velis y Ojeda. Agustinas 1148. Departamento 15.

COMPRO CASITA O SITIO CENtral. Facilidades. Admito traspaso Caja. Santa Filomena 534.

$ 65,000, PLAZA SAN ISIDRO, VENdo casa ocho piezas, patio, Bandera 78. Martínez.

$ 11,500 SE VENDE UN SITIO EN calle Maestranza, fachada de cal y ladrillo. Tratar: con su dueño, calle Santa Isabel 0299. 22—N.

Fundo - Chacras

En Venta tenemos en Santiago, Melipilla, La Victoria, Casablanca, Colchagua, Curicó, Linares, Chillán, Malleco.
En permuta por propiedades en Santiago.

J. FRANCISCO GOMEZ S.

TEATINOS 254

$ 30,000 BARRIO RECOLETA, SEIS piezas, hall, baño, patio y huerto frutal. Dávila 726.

HAGASE PROPIETARIO, A NUEve cuadras Plaza de Armas. Barrio San Cristóbal. Construímos sólida y elegante casa, con dos dormitorios, comedor, hall sala, baño, cocina, jardín y huerto, con terreno en $ 30,000. Ver planos y tratar: Dávila 726.

$ 67,000 ROSAS, SIETE CUADRAS Bandera, construcción sólida fachada inimitación piedra, seis bonitas piezas, hall, baño, servicio completo, tres grandes patios y gallinero. Facilidades pago. Dávila 726.

Casas Vendo
EN TODOS LOS BARRIOS
Pida datos a
El Hogar Propio
Morandé 450. Of. 12 y 13

COMPRO SITIO CON PIEZA, POblación Carmen, facilidad pago. Admito traspaso. Arturo Prat 1475.

COMPRO CASA INTERMEDIO CAja Empleados Públicos hasta 25,000 pesos. Correo 7.—R. S.

OCASION: $ 20,000 PARTICULARmente vendo propiedad Tocornal 1782, contado $ 12,000, resto facilidades.

VENDO O CAMBIO POR PROPIEdad tres góndolas Brockway en el mejor recorrido. Correo 2, casilla 4627.

CASA TODA COMODIDADES VENde Lira 754.

CASA CUATRO PIEZAS Y COCINA, superficie 2010 m2, véndese en Población Besa, precio $ 11,000. Andes 2631. N—21

¡OJO! RENTISTAS, POR APURO comercial, $ 62,000 vendo esquina central comercialísima. Brasil 1002; compuesta de 4 almacenes, renta $ 9,600 anual; otra esquina compuesta de tres casas comerciales, $ 55,000 renta $ 7,800 anual, barrio Matadero, las dos juntas, $ 110,000; casita 8 lindas piezas, luz, mosaico, árboles frutales, $ 20,000. Huemul [illegible], dueño. San Pablo 2053.

VENDO GRAN CASA ESQUINA, VArios sitios, precios módicos, facilidades pago. Martínez Rozas 4195. N—21

SITIOS
A PLAZOS. HOY TODO EL DIA
Carrascal y Villasana
VENDE:
El Hogar Propio

13.—Compra y venta de negocios, instalaciones y accesorios.

DE OCASION VENDESE CARNIcería en $ 1,000 en San Ignacio. Tratar: Padura 700. 20—N.

POR TENER QUE DEDICARME A otras actividades, vendo en Molina espléndida panadería con todos los adelantos que exige la ley; amasijo 18 quintales. Oportunidad única.—Dirigirse, casilla 118, Molina. 23—N.

VENDESE NEGOCIO DULCERIA Y arriéndase local San Francisco 720. Tratar. Diez de Julio 792. 21—N.

VENDO CIGARRERIA. MATUCANA 982. Tratar: San Pablo 3771. N—21

MERCADO LA OPERA: NEGOCIO acreditado vendo derecho llave, traspaso contrato local, situación única ventas inmejorables. Verlo: Tratar: Morandé 628. N—20

SE VENDE UN NEGOCIO POCO capital, Andrés Bello N.o 274. 20—N

SE VENDE UN NEGOCIO ALMAcencito. Esperanza 849. N—20

SE VENDE NEGOCIO DE MODA por no poderlo atender, en pleno centro, con pequeña existencia de mercadería y un lote confeccionado, arriendo muy barato. Verlo y tratar: tratar: San Antonio 545. N-20

PASTELERIA, CIGARRERIA Y puesto pan, véndese por viaje. San Pablo 1737. 21—N

VENDESE NEGOCIO MENESTRAS, $ 1,500, viaje urgente. Cochrane 598. 2—?

VENDO ACREDITADA CIGARREría, calle Manuel Montt 2951. 21—N.

VENDO POR CAMBIO LOCAL fuente soda y mercería. Arturo Prat 1398. 20—N.

VENDO BODEGA, PICADURIA LEña, Franklin 1385; Galpón fierro nuevo, auto camión, dos carretones aperados. Romana 2 mil kilos. No cobro derecho llave. 20—N.

PASTELERIA, FABRICA, CASA muchas comodidades, contrato véndese. Subercaseaux 360. 29-N

GANGA, POR VIAJE URGENTE vendo acreditada peluquería, cigarrería, lustrín, buena entrada, arriendo barato. San Pablo 2388. 20—N

SALON DE BILLAR VENDO O permuto por auto Ford. Admito diferencia. Mapocho 3496. 20—N

VENDO SOMBRERERIA, ARRIENdo barato, casa, local para subarrendar, San Diego 834. amplio contrato. 20-N

PICADORA DE PASTO N.o 10-12, con poco uso, se desea comprar, ofertas: Av. Pedro Valdivia 3.000. Santiago, Administración. 20-N

BUEN RESTAURANCITO VENDO, imposibilidad atenderlo, apropiado matrimonio, o señora sola, precio razonable. Sama 1223. 22—N

SE VENDE PELUQUERIA, CIGArrería, lustrín, con buena clientela. Matucana N.o 766. 22—N

COMPRO FUENTE DE SODA. — Tratar: 21 Mayo 859. 20—N

VENDO CARNICERIA. TRATAR: Santa Isabel 0285. 20—N

SE VENDE UNA CAFETERIA EN un kiosco del Portal Edwards. Vería de 9 noche adelante. N-20

POR DUELO, VENDESE BODEguita y jabonería. Ventas comprobadas. Concepción 1194. N-20

VENDO PELUQUERIA JAPONESA. San Pablo 2175. N—20

VENDO PENSION, CAFETERIA DE ocasión. San Pablo 2228. N20

SE VENDE RESTAURANT, BAR fuera 200 metros, en Sama 1153, por no poderlo atender. 21—N

FUENTE DE SODA DESDE $ 2,000 damos funcionando, trabajo garantido, vendemos toda clase repuesto llaves, jaraberas, lavadores automáticos, damos facilidades pago. Necesitamos agente propaganda. [illegible] go 1639. Teléfono 237. Matadero. N—20

BOTICA BUENA SITUACION COmercial compro al contado. Ofertas: Casilla 2352. 20—N.

MOSTRADOR FIRME VENDO EN 60 pesos. Pablo Urzúa 1102. N—21

VENDO ESTANTERIA Y MOSTRAdor—Curicó 96. 20—N

OCASION, VENDO INSTALACION completa de lavandería y útiles de casa, Viel 1865, casa 14. 21-N

SE VENDE UN ALMACEN O arrienda un espléndido departamento. Calle Villagra 350. Nuñoa. 21—N.

DE OCASION COMPRO VIDRIERA tendida, para mostrador, Blanco Encalada 1671.

CARNICERIA VENDO 1,000, SAN Isidro 601. 22-N

VENDO O PERMUTO POR PROpiedad, industria lucrativa. Bandera 156.

SE VENDE INSTALACION Y ENvases de la botica Mesías, Chacabuco 209, y se traspasa contrato de arriendo. Tratar: con el síndico Luis Herrera. Morandé 291. Elías Márquez de la Plata. Monjitas 645.

SE VENDE BUEN NEGOCIO DE lechería, dos carretones nuevos, 26 decálitros reparto, producción de leche a dos kilómetros de Santiago. Tratar, Santa Elena 1930, de 2 a 6 P. M. 21—N.

ACREDITADO NEGOCIO VENDO con poco capital en Santa Rosa N.o 74. 22—N.

REGALO NEGOCIO PASTELERIA y anexo, arriendo barato, poco capital rápido, por viaje, más datos, Recoleta esquina Andrés Bello, Depósito Vinos. 21-N

VENDESE LA SASTRERIA PRINce of Wales, de Laura v. de Cacharós no tiene deudas, gran ocasión, Huérfanos 1270, altos.

VENDESE GRAN FABRICA CARpintería general, maquinarias completas, gran local, admito socio. Casilla 3575. 21-N

VENDO ALMACEN ABARROTES, muy buena situación, arriendo barato, San Pablo 3800, esquina Lourdes. 23-N

VENDO CARNICERIA CON VERDUlería, arriendo barato. Carmen 814.

ESTABLECIMIENTO INDUSTRIAL muy acreditado, negocio seguro, arriendo.—J. V., Casilla 1485. 21—N.

VENDO INDUSTRIA ARTICULO primera necesidad establecimiento muy antiguo y acreditado. Casilla 1485. 21—N.

POR VIAJE URGENTE VENDO almacén con depósito licores. Benavente 360. 27—N.

VENDESE NEGOCIO CARBON Y leña, poquísimo capital, situación inmejorable. Tratar: de 2 a 4. San Francisco 1023.

COMPRO MOLINILLO MOLER granos. Nataniel 378, casita 4. 22—N.

GRAN CARNICERIA, BARRIO Central con casa habitación. Venta comprobada, $ 450, $ 500, contado 5 años vendo, $ 10,000. Tratar: Santo Domingo 1346. 21N

VENDO UTILES CON MARMOL Para carnicería, Rivera 1407. 21N

SE VENDE UNA INDUSTRIA POR ausentarse del país. No se paga arriendo por el local. Tratar, San Joaquín y Llano, kiosko bencina. 22—N.

INSTALACION APROPIADA PAStelería, panadería, vidrieras, cigarros vendo. San Diego 1319.

VENDO ALMACEN Y DEPOSITO vino por no poderlo atender. Contrato largo y casa habitación. Huemul 1701. 22—N.

OCASION VENDO PASTELERIA, por enfermedad. Delicias 2699. 21—N.

VENDO NEGOCITO POCO CAPITAL, arriendo barato. Conferencia 412. 21—N.

INSTALACION ESPECIAL ARTICUlos eléctricos, vendo ocasión, con, sin derecho local. Chacabuco 33.

VENDESE ESPLENDIDO NEGOCIO de pastelería y carnicería, ventas comprobadas, frente teatro, facilidades de pago. Arturo Prat 1010.

$ 7,500, VENDO NEGOCIO ABARROtes, 10 años aclientelado, centralísimo, venta $ 6,000 mensual, también véndolo inventariado, permútolo por propiedad, abono diferencia. San Pablo 2053.

15.—Compras y ventas varias.

VENDO UNA PARTIDA DE LEÑA de quillay seca y picada más o menos 250 toneladas, puesta en Los Andes. Verla y tratar: O'Higgins 48. 20 —N.

PASTO 1.er CORTE OFRECE LA Hacienda Pudahuel, a $ 3 colisa, puesta a domicilio desde 1 carretada. Pedidos: San Pablo 3635. Teléfono Inglés, 75. Yungay. 24-N

SACOS HARINEROS VENDO POR partidas o sueltos. Grajales 2060. 21—N.

OCASION VENDO BALANCIN EStampar. Chacabuco 219.

FABRICA CHACABUCO 13
PRECIOS INCOMPETIBLES
EN BAÑOS y CALEFONTS

CARBON ESPINO DE TALLO, SAcos sobre 60 kilos, traídos en camiones, vendo, por mayor y menor. Bodega Sol de Chile, 10 de Julio 118.

VENDO DOS FONDOS GRANDES, nuevos y un alambique para diez litros. Compañía 3151. 20—N

VENDO FONDO ALAMBIQUE DE cobre y teja usada. Huemul 754. 20—N

GLOBOS DE GOMA, ENTREGA INmediata, descuentos a comerciantes. Arturo Prat 1296. N—27

FABRICA DE REfrigeradores y escaleras. Cómprese directamente a la Fábrica. Ventas por mayor y menor: **RECOLETA 355. Teléfono 89, Recoleta. P. TOUZARY**
R.

QUILLINEJA, 6,000 kg. VENDO por partidas, ocasión. Proseur. Correo Central.

PARA GALVANOPLASTIA REALIzo cuba grande, Teatinos 881.

ENFERMEDADES DE OJOS
CLINICA PRIVADA
Dr. AMENABAR O.
EMPLEADOS Y OBREROS
5 A 7 P. M.
MERCED 494

VENDO CALIFONT A GAS, PERfecto estado y máquina de lavar.— Nueva Valdés 1035. 20—N

LAVATORIO MURAL CHICO compro. Blanco Encalada 2765.

FABRICA NACIONAL DE PLUMEros y útiles de aseo. Habiéndose cambiado de Alameda 1934 al 2328, ofrece plumeros desde 40 centavos.
No olvide.
ALAMEDA 2328

CUARTEROLAS NUEVAS, VENDO una partida, y barriles de 70 litros realizo, Independencia 306. 22-N

REGALASE MONTURA CHILENA. San Francisco 590. 21—N.

EXCUSADOS, ESTANQUES, tablas cielo, puertas 2,20x80 compro. Madrid 1794. 20—N.

VIRUTA REGALAMOS, LIRA 82. 20—N.

La Estrella de Chile
FABRICA DE HELADOS Y PASTELES.
Delicias 2489 - Teléfono 5429 Auto. Repartos a domicilio.

VINO CABERNET VENDO 1,500 arrobas de 12.9 grados. Dirigirse a Andrés Arenas. Linderos. N—20

MOLDES PARA HACER MANIllas para ataúdes. Vendo: Vásquez 270. 22—N.

BALANCIN Y LANZA COMPLEta para golondrina vendo barato. Molina 137. N-21

ALGODON - LANA
Kilo, $ 14—Kilo, $ 36
UNA HEBRA
Para máquinas. Todos colores.
Elsholz y Co. Ltda.
BANDERA 510
R.

COIGUE: BARRILES Y TODA Clase de envases usados de esta clase de madera, cómprase. Dirigirse a Casilla 2780. 20—N

CARBON ESPINO 55 KILOS, $ 18; leña monte, $ 10. Talhuén, $ 13, puesta domicilio. Franklin 1165. 20—N.

VENDO PUESTO LECHE Y VArios, muy acreditado, por viaje urgente, San Pablo 2351. 20-N

ESTANQUES CILINDRICOS DE fierro galvanizado, 225x80 centímetros, averiados, se venden cinco, Compañía Chilena de Tejidos, Andes 3710. 21-N

MANTEQUILLA
de un fundo alemán de Puerto Varas, primera calidad, $ 6.50 kilo. Llega fresca cada tres días. Por quintal precio especial.
KOSMOS — Las Rosas 1175, altos

VENDESE OCASION CAJA FONDO y prensa de copiar, Maruri 639.

COMERCIANTES: CARBON ESPIno, Alhué, $ 18 saco; Leña monte seca, $ 10.50 quintal; álamo, $ 1.80 trescientos palos; coke, $ 10. Vende San Diego 1639. Necesito vendedores buena comisión.

PAPAS SEMILLON, GRANZAS trigo, leña monte, $ 9. Exposición 296. 22—N.

COMPRE SOLO DONDE DAN GARANTIAS DE SERIEDAD. ES LA **BODEGA Nº 131** VEGA CENTRAL TELF. 2274 - QUE VENDE GARANTIZADAS SUS PAPAS.
APA'S

16.—Profesionales diversos, médicos, abogados, dentistas, etc.

EL ZURCIDOR JAPONÉS
SAN DIEGO 228 TEL AUT 6667

CAPITALISTAS: PROFESIONAL titulado con larga práctica y buenas referencias, desea comunicarse con fuerte capitalista pueda financiar construcciones importantes. Utilidades por mitad. Informes: Wechsler, 11 a 12 horas. Santo Domingo 670. 26—N

CONDOR 1158, HACE MEJORES zurcidos invisibles, viraduras, transformaciones. 21—N

EXTRANJERO TECNICO 30 AÑOS con algo capital desearía conocer una señorita con fines matrimoniales. Ofertas con fotografía bajo "extranjero. Casilla 81 D.

FARMACHUTICO CON PEQUEÑO capital para asociarlo botica establecida en Valparaíso solicita. Dirigirse: E. L. P., Salvador Donoso 250, Valparaíso. 20—N.

NULIDADES DE MATRIMONIOS, divorcios, posesiones efectivas, cobranzas de letras, cheques, juicios criminales, etc., atiende diariamente el abogado Jaramillo Arteaga, anticipando fondos, según convenio. Consultas: Catedral 1165, oficina 3. Horas, 10 a 12; 4 a 7.

¿DESEA ARREGLAR UD. SUS dientes? Acuda Bureau de Servicio Dental, Bandera 441, oficina 8, cuota servicios desde $ 10 mensuales, atendida por profesionales competentes, trabajos garantidos.

BERTHA LOPEZ, PRACTICANTA, atiende toda clase curaciones de señoras. Villavicencio 62. 21—N.

17.—Extravíos y hallazgos.

HABIENDOSE EXTRAVIADO EL ja Nacional de Ahorros, Oficina Matadero, a la orden del señor Gregorio Meza V., queda sin ningún valor, por haberse dado el aviso correspondiente. Noviembre 16 de 1927. 20—N

$ 500 GRATIFICACION SE DARA A la persona que devuelva prendedor con brillante perdido antes de ayer. Dirigirse: Bascuñán 293.

18.—Empleados para comercio y oficinas. (Pedidos y ofrecidos).

VENDEDOR DE MAQUINAS DE escribir necesitamos, que entienda el ramo. Casilla 836, indicando recomendaciones.

Oberpaur
Necesitamos
1.o Diciembre — 15 Enero
Señorita vendedora
Para reemplazar Ofertas, con buenas recomendaciones:
CASA OBERPAUR
ESTADO 364

SEÑORITA PARA MOSTRADOR panadería, puertas adentro, necesito, con muy buenos informes. San Pablo 2158. N-20

SE NECESITAN VENDEDORES PAra venta fácil, buena comisión. Carmen 1532. N—21

DACTILOGRAFO SE OFRECE PAra empleado de escritorio o secretario.—H. C., Estado 136. N—21

SEÑORITA RESPETABLE, CON práctica se ofrece para dueña de casa; acompañar familia veraneo, o atender caballero sólo. J. V., Pedregal 230. 21-N

Empleado Joven
Dirigirse, indicando referencias, a
Casa Mayorista, Casilla 3490.
necesitase para trabajos de oficina.

SE NECESITAN SEÑORITAS para trabajos de escritorio, Rosas 1210. Depto. B. B., Díaz. 20-N

SE NECESITA CAJERA. — Cafetero N.o 560. 22—N.

SEÑORITA COMPETENTE EN RAmo de cafetería, buena presentación, buenas recomendaciones y tenga libreta ahorros, necesítase, Huérfanos 864.

JOVEN PARA VENTA FORMULArios, se considerará socio, con $ 150. Inútil sin dinero. Salas 236.

PIDA EMPLEADOS A VENEGAS Salas.

EMPLEADOS, SEÑORITAS, NECEsitamos. Venegas Salas. Plazuela Santo Domingo.

PERSONA COMPETENTE ESCRIbe máquina. Buena redacción, letra, ortografía. Práctico cálculos. Traduce francés. Dirigirse: Luis Arredondo, Correo Central.

JOVEN PARA FABRICA, PARA LA venta, necesito, San Alfonso 76. 21-N

VENDEDORES A COMISION NEcesito. Grajales 2060. 21—N.

VENDEDORES PARA FIDEOS, HArina, sémola, etc., busca Fábrica y Molino. Maruri 639. 21N

SEÑORITAS SIN PRETENSIONES, venta artículos domicilio, buena comisión. San Francisco 920.

SEÑORITA CON CONOCIMIENTOS de contabilidad y dactilografía, ofrécese. D. U. García Reyes 780.

19.—Productos agrícolas.

CEREZA PRECOZ DE LA CASCAda de El Salto, Depósito General, Mapocho 932, Mercado. 23—N.

20.—Talajes, animales de crianza y tiro.

CABALLOS DE TIRO SOLO VENdese, dos, 150 cada uno. Maruri 298.

MANZANAL VENDO, PRODUCCION, Moneda 1576.

HOTEL PALACE
Alameda, esquina, San Alfonso, a una cuadra de Estación Central. — Santiago.

Tenemos el agrado de ofrecer a la distinguida clientela de Santiago y provincias, este elegante hotel.

Recién inauguramos un servicio de 80 piezas regiamente amobladas con todo confort, para pasajeros y pensionistas con una tarifa fuera de toda competencia:

Diario: desde 10 hasta 16 pesos, con toda pensión.
Sin pensión: desde 5 hasta 10 pesos diarios.
Pensión mensual con pieza, desde $ 200 hasta $ 300.
Pensión sola, $ 150 mensuales.
Para familias, grandes rebajas, precios convencionales.

Este Hotel está atendido por sus propios dueños. Comida a la carta, de primer orden. Gran comedor, salones, salón de billares, baño de tina y ducha.

Delicias 2854-60 — San Alfonso 8. — Teléfono 51, ESTACION

CLASES, PASOS IDIOMAS, COPIAS ... honorarios módicos. San ... N—27

EN CURSOS CONTABILIDAD, TA... ... e inglés inaugurados re... ... e Delicias 377 (frente ... Católica), quedan vacan... ... pago $ 40. Consulte ho... ... Mayores datos: 10-12 y 4-8. 20—N

EXAMENES, HUMANIDADES, CO... ... Militar, Naval, ... conocidos profesores Esta... ... Mercantil, Bandera 323. 28—N

CURSO CONTABILIDAD GENERAL ... profesor Silva, San... ... clases 7-8 tarde, comenza... ... Unico pago $ 40. ... 23. Unico pago $ 40. ... Delicias 377 (frente Uni... ... 10-12 y 4-8. 20—N

CUELLAS Y PASTELERAS, OFREZCO ... trilladoras, prensas pica... ... con polea y regula... ... a vapor. También se ... mecánico. Lucio ... 22—N.

CONTABILIDAD, TAQUIGRAFIA, ... dactilografía, enseñamos ... Instituto Comercial, ... 1060.

PROFESORA IDIOMAS TRADUCE ... alemán, inglés, casilla 3005. ... Central.

$ MENSUAL, ENSEÑANZA RAPI... ... correcta, escritura máquina, In... ... 21-N

20 VACANTES PARA SEÑORITAS, ... comerciales, reglos ... casas comerciales, reglos ... $ 100 - $ 600. Inscríbase Lu... ... inscripción desde $ 15, Ofic... ... Oriente. Jofré 353-A (en... ... Lira-Maestranza).

PREPARO HUMANIDADES, PRE... ... médicos, Arturo Prat 308 22-N

APRENDA ESCRIBIR A MAQUINA, ... rápidos, Avenida Matta 380. 21-N

PREPARAMOS EXAMENES, VENE...

CLASES ONDULACION MARCEL ... peinados artísticos, cor... ... belleza, masaje belleza, manicure, ... rápida garantida, diplomas ... cursos diurnos, noctur... 20—N

GRAFONOLAS VICTOR, COLUMBIA, PA... ... y demás marcas desde $ 4. Com... ... tres regalamos uno. Llega... ... últimas novedades Victrolas, ... Máquinas Singer entre... ... facilidad pago. Repuestos en ... económicas.— ... composturas. San Pablo ... Victrolas. San Pablo 23—N.

GRAFONOLAS VICTOR, COLUMBIA, des... ... últimas novedades grafonolas ... Portátiles Decca, Precios ... San Pablo 2786. D-6

EXAMENES HUMANIDADES, CO... ... Escuela Militar, Naval, pre... ... conocidos profesores Estado. ... Mercantil, Bandera 323. ...2-N

DISCOS "VICTOR", "COLUMBIA", ... todas marcas, desde $ 3. Victrolas ... $ 140. Repuestos legítimos. ... composturas económicas. San Pablo ... esquina Maturana. 29-N

PIANO PIANO FLAMANTE, MAR... ... Seller. Verlo de 10-12 — J. M. ... 1347 (Ñuñoa). 20—N

PIANOS CASI NUEVOS, BUENAS ... baratos, vendo; precios costo. Lira ... N—20

PIANO VICTROLA VICTOR, ... fonógrafo, con cincuenta discos do... ... Santo Domingo 953. N—20

PIANOS ALUMNOS DEL CONSER... ... Vendo dos violines orquesta... ... Ricardo Santa Cruz 772. N—20

SE VENDE PIANO ELECTRICO Y ... piano. San Diego 919. N—20

SE VENDE DE OCASION PIANO ... estudio. Verlo y tratar: San Ig... ... N.o 2159. N-20

VIOLONCELO RIQUISIMO, VIOLIN ... célebre, ocasión, vende. San ... 226. 20—N

DIAFRAGMAS ORTOFONICOS LE... ... Molina 218. ... $ 80. 20—N.

VICTROLAS VICTOR PORTA... ... ortofónicas vendo ocasión. Inde... ... 232. 20—N.

COMPOSTURAS, COMPOSTURAS DE ... ejecuta, técnico alemán, com... ... trabajo garantido, Lira 393. 20-N

COMPRO VICTROLAS CUALQUIER ... vendo, diafragma ortofónico, ... 964.

VIOLIN FINO CON ESTUCHE CUE... ... vendo ocasión, Cuevas 846.

SE VENDE UN PIANO, ANDRES ... 638. 21—N.

PIANOS, AUTOPIANOS, AFINACIO... ... composturas. Ramón Vergés. ... 571. Teléfono 2620. 21-N

PIANOS VENDO FACILIDADES ... Afinaciones, composturas. — ... Toria.—Tarapacá 696.

PIANO, SE VENDE VICTROLA CON ... discos. San Rafael 950, 21—N.

PIANO CLAVIJERO BRONCE, por ... se realiza. Gorbea 2175.

PIANO A DON JUAN CASTRO ... se compró un piano en Se... ... último, pasar a O'Higgins

VICTROLA VICTROLA CON DISCOS ven... ... $80, barato. Echaurren 613.

VICTROLA VENDO, PAGO MEN... ... cómodo domicilio.—O. B., ca... 21—N.

24.—Libros y estampillas (Compra y venta).

NOVELAS CINEMATOGRAFICAS, ... surtido, a $ 0.30, 0.50, 0.60, ... 1 y 2. Librería La Corona, San ... 226. 20—N

LIBROS COMPRO, VOY A DOMICI... ... San Diego 186.

BIBLIOTECA DE LIBRERIA, REALI... ... de libros de estudio y litera... ... Pida catálogo. Casilla 4648.—

25.—Productos médicos.

DEBILIDAD SEXUAL, IMPOTEN... ... neurastenia, cansancio cerebral, ... rápidamente "Energiol". Venta: ... y buenas farmacias. Base: fósfo... calcio, fierro. 25-N

REUMON, UNTURA PARA DOLO... ... son bastante algunas fricciones ... conseguir mejoría de Reuma... ... Base: Aceites vegeta... ... Trementina, Mentol. Muestras y ... Irarrázaval 2952. Casilla ... Correo 10.

LAS OBLEAS LAPONI, DEL ME... ... del Papa, alivian en pocos minu... ... los dolores de cabeza y muelas. ... los dolores de caderas, cu... ... la influenza o grippe en pocas ... Base: Paracetatenetidina car... ... Cafeína. Muestras y coti... Irarrázaval 2952, casilla 53 ... Correo 10.

PUPILOL, ESPECIFICO DE LAS ... de la vista. Quita en ... irritación, fortifica la masa ... ojos, dando una vista envidiable. Base: Infusiones Zincum sulfatado. Muestras y cotizaciones. Irarrázaval 2952. Casilla 53. — Correo 10.

LINIMENTO FALCKE EL MEJOR para el reumatismo.

LINIMENTO FALCKE PARA NEU... ralgias.

LINIMENTO FALCKE PARA LUM... bago.

LINIMENTO FALCKE PARA CIA... tica.

LINIMENTO FALCKE PARA GOL... pes.

LINIMENTO FALCKE PARA TOR... ceduras.

LINIMENTO FALCKE PARA REU... matismo gotoso.

LINIMENTO FALCKE HA PROBA... do ser la preparación más eficaz pa... el reumatismo.

26.—Materiales de construcción. (Compra y venta).



ARADOS Y REPUESTOS RASTRAS CULTIVADORAS FUNDICION JOSE ROBINOVITCH HUERFANOS 2653

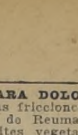
R.

LADRILLOS FISCALES Y DE MU... ralla muy buena calidad a los pre... cios más bajos de plaza, ofrecen, Sa... y Vial. Agustinas 1270. 25N

$ 60, PUERTA DOS MANOS; $ 10 ... excusado completo; $ 100 portón an... cho; $ 10 lote piedras cimiento, 120, ... sacos vacíos $ 0.80 cada uno. San ... Pablo 2053.

$ 120 REGALO LOTE OCHO PUER... tas. Brasil 1042. 20—N.

$ 26.50



PUERTAS DE 1/2 CUERPO, tablero y tragaluz fijo en 0.70 m. 0.75 m. y 0.80 m., de ancho por 2.20 m. de alto.
FERIA DE MATERIALES MONJITAS 845

R.

LADRILLOS FISCAL-MURALLA, Consulte precios. Recoleta 2083. Tal. 79, Palma. 20—N.

REALIZO CUATRO LINDAS VEN... tanas. Calle Pedro de Valdivia 206.

230, REGIO AMOBLADO SALA, cuero, San Isidro 221.

TRILLADORA CASE, OCASION, ven... do Philippi 36.

ZINC ACANALADO VENDO SO... brante construcción, 40 planchas 6 pies. Avenida Las Quintas 78.

Vigas, Canales y Doble Té, Planchas N.o 26, de 6' y 7'
OFRECE BARRACA PIZARRO
Nataniel 469 — Teléfono 3256
N—25

ARQUITECTOS Y CONSTRUCTO... res: roble en todas dimensiones y largo se liquidan de 22 a 35 centavos el pie. Desvío Vicuña Mackenna.

SEÑORES ARQUITECTOS Y CONS... tructores: Rodríguez y Cid dispone a precio bajo de grandes cantidades de arena, ripio y bolo lavado. Macul 3002.

VENDENSE BUENOS MUEBLES salón, comedor, hall, escritorio, dormitorio, Ahumada 378, altos.

PIZARRO ACANALADO, GALVANI... zado y negro, de todas dimensiones.



Canales, caballetes y cornisas. Cemento Melón. Precios bajos. Barraca de fierros de Pahut y Banfi. — SAN DIEGO 482.

R.

CEMENTO BLANCO VENDO. LIRA 715. D-11

PINO VARIAS DIMENSIONES UT... uso vendo ocasión. Mac Clure esquina San Ignacio. 21—N.

CONSTRUCCIONES, REPARACIO... nes edificios, alcantarillados domiciliarios, ejecuto a precios bajos, Urbina, Bascuñán 1403.

BANCOS DE CARPINTERO, VENDO de ocasión, Dieciocho 672.

CONSTRUCCIONES ECONOMICAS, podrá usted construir o reparar su propiedad consultando presupuestos en Bandera 168. Oficina Carlos Ossandón B. Hora: de 11 a 12. 25-N

VENDO HERRAMIENTAS PARA carpintero. Andrés Bello 638.



RESORTES PARA CORTINAS Y PLANCHAS ONDULADAS TODOS TAMAÑOS JOSE ROBINOVITCH HUERFANOS 2653-CAS1234

R.

28.—Menajes.

ADOBES NUEVOS, VENDO. SAN Pablo esquina Morandé. 22-N

MATERIAL DE CONSTRUCCION bloques de cemento, doble pared armado. Se venden, calle García Reyes 223. También se vende una casa recién construída en la comuna de Yungay. 20—N.

DOS REJAS FIERRO GRANDES pa... ra ventanas vendo barato. San Nicolás 265.

OCASION VENDO VEINTE PLAN... chas zinc nuevas. Irarrázaval 1783. 21—N.

Arriaza y Trostel Ltda.
Ingenieros Sanitarios
Instalaciones domiciliarias de todas clases, dentro y fuera de Santiago.
Planos y Presupuestos.
DIECIOCHO 83

ADOBE VENDO $ 250 EL MIL. San Pablo esq. Bulnes. N-21

ESCOMBROS RECIBE PAGANDO vien. Viña Santa Juana, Hornillas. 23—N.

LOTECITO VIGAS ALERCE SECO sano especial muebles finos, realizo. Mac-Clure esquina San Ignacio. 21—N.

VENDO ZINC ACANALADO PRI... mer uso. Washington esquina Arauco.

PUERTAS CALLE, 70, MAMPARAS 75, puertas interiores, 25, ventanas completas, 35. Tipo Standard, por liquidación Fábrica, vendo. Merced 754. N—21

LADRILLOS, FISCALES Y DE MU... ralla muy buena calidad a los precios más bajos de plaza, ofrecen Sáa y Vial. Agustinas 1270. 26—N.

27.—Máquinas, motores, afines y accesorios. (Compra, venta y composturas).

TRILLADORA, TRACTOR FORD... son, arados y otros enseres, vendo a precios bajísimos. Santos Dumont N.o 1039. 20—N

HARNEADORAS GRANDES A MO... ta ofrece fábrica, Cumming 861. N—23

HARNEROS TODAS CLASES, ofrece fábrica. Cumming 861. N—23

MAQUINA REGISTRADORA NA... tional, vendo de ocasión. Vicuña Mackenna 17-A. N—21



MAQUINAS DE ESCRIBIR DE OCASION COMPOSTURAS BANDERA 139

R.

TRACTOR FORDSON, VENDO DE ocasión, San Pablo 3635. 24N

OCASION. — SE VENDEN 2 MA... quinas de coser y 1 ojaladora Singer, con motor e instalación eléctrica, mostrador, vidrieras, etc. García Reyes 1076. 20-N

VENDO BANCO TROZADOR, motor parafina, sierra huincha. Independencia 1237. 20—N

VENDO 1,200 METROS LINEA Decauville, del siete. Trocha sesenta ancho. Precio de ocasión. Mosquete 460. 20—N

GUILLOTINA, COSEDORA, TIPOS, cajas, chivaletes, realizo por viaje. Matta 469. 20-N

MAQUINA DE CALAR, NUEVA, vendo barato, Recoleta 231. 21-N

MAQUINA DE ESCRIBIR ROYAL, 5 meses uso. Verla y tratar: Dardignac 84 F. De 1 a 2. 21—N.

MOLINO PARA HARINAS ALIMEN... ticias vendo, de ocasión, San Pablo 1620. 20-N

TRILLADORAS Y MOTORES DE ocasión, vende garantidos, Preisler. Huérfanos 2448. N—22

$ 500, MAQUINA SINGER, SIETE cajones, nueva en Herrera 575. 24—N.

MOTOR DIESEL 12 CABALLOS, nuevo, funcionando, vendo Irarrázaval 1563.

MAQUINA DE PIE, HOWER, EN perfecto estado $ 23, Baúl grande para viaje, nuevo $ 22. Eduardo Matte: Población Obrera. Casita 4 y 5.

VENDO MOTOR MARSHALL DE 10 HP. dos volantes, flamantes, tiene quemador para paja. Lucio Cuadra 70, Ñuñoa. 22—N.

IMPRESORA, VENDO BARATO NA... taniel 536.

TUPI ALEMANA VENDO BARA... tísimo. Santa Elena 1174.

BALANCIN, TALADRO, TORNI... llos, bancos mecánicos, tarraja, completamente nuevos. Garage, José Darrocal, San Isidro 142.

MAQUINA SEPILLADORA PIE... rro, pulidora, taladro mecánico, sierra huincha, esmeril, transmiciones, descansos, poleas, correas, vendo. San Diego 346. 22—N.

MAQUINA SINGER DE PIE, regalo. San Francisco 590.

SEGADORA Y PICADORA DE PAS... to vendo ocasión, Philippi 36.

CORREAS, POLEAS, TRANSMISIO... nes, descansos, fraguas, taladros, ocasión, vendo, Philippi 36. 21-N

CALDERAS, MOTORES VAPOR, chancadoras, decauville, carros, rieles, vende, Sotomayor 41. 22-N

TORNO AMERICANO, CHICO, PER... fecto estado, realiza, Teatinos 881.

GRAN CASA PARA NEGOCIO, frente Matadero, arriendo, Franklin 953.

VENDO OCASION UNICA MOTORES eléctricos, taladros, trasmisión, sierra. Juárez 868.

OCASION, MAQUINA SINGER PIE, bobina $ 19; taladro mecánico, $ 90; máquina pie, $ 70. San Francisco 1056.

VENDO HACHA AUTOMATICA, punzón, tornillos. Necesito majador. Marina Gaete 764.

MAQUINARIA PARA FABRICA... ción velas compro. Casilla 4624. 21—N.

$ 50 MAQUINA APARADORA SIN... ger, sin pie, vendo. Andes 3339.

VENDO CALDERO POCO USO, DE 8 HP. Chacabuco 1051. 21—N.

COMPRO MOTOR 1/2 o 3/4 CORRIEN... te continua. Chacabuco 51. N—21

28.—Menajes.

MUEBLES: DORMITORIOS, COME... dores, salón, escritorios, variedad estilos y especialidad de coloniales.— Precios bajísimos, grandes facilidades pago, con entrega inmediata. Especialidad sillas, desde $ 90 docena, venga consultar "Fábrica Nacional de Muebles". Serrano 393, esquina Cóndor. D—1.o

NO COMPREN MUEBLES SIN



compara precios, estilos y calidad de la enorme existencia que ofrece la gran Fábrica y Mueblería "Washington". Maestranza 444. Grandes facilidades de pago, con entrega inmediata.

R.

MUEBLES COLONIALES Y MODER... nos, maderas nacionales, extranjeras. La London. Prat 353. 21N

VENDESE UNA COCINA GAS EN buen estado, dos catres, dos biombos. Serrano 436.

COMPRO

toda clase de muebles, máquinas de coser, colchones y lana, y boletos de empeño. Voy a domicilio.
SAN DIEGO 962
N|O

AMOBLADAS, COMEDOR, SALA, flamantes, modernos, vendo. Coquimbo 1041. 22—N

COCINAS A GAS, Y CARBON, Flamantes de ocasión, vendo. Serrano 31. 22-N



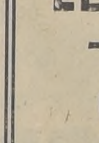
CATRES, COLCHONES, SOMIERES ROPA DE CAMA LOS PRECIOS MAS BAJOS
FABRICA LA RIO JANEIRO DELICIAS 2933 FRENTE PORTAL EDWARDS

R.

ULTIMOS TRES DIAS, VENTA privada de cuadros, objetos de arte, muebles importados, Dieciocho 714, de 6 a 7. 20-N

VENDO MUEBLES OCASION, RO... sas 1685. 20—N.

MUEBLES: COMPRE AL FABRI... cante, ganará dinero. Ofrecemos enorme existencia, precios sin competencia en dormitorios, comedores, salones, salitas, hall, sillas, etc. Fábrica "La Río Janeiro". Delicias 2933, frente Portal Edwards.



R.

DESDE

$15.-

EL PAR

Calzado

para Señoras

y desde

$20.-

EL PAR

para Caballeros

está Liquidando la

Botería Francesa

San Antonio Esq. Moneda y Moneda 822

300 PESOS VENDO LINDO ESPE... jo salón, un amoblado escritorio cuero y varios otros. Lira 461. 20—N.

AMOBLADO COMEDOR MODERNO y máquina caoba vendo. San Ignacio 756.

AMOBLADOS VARIOS ESTILOS vendo. Porvenir 618. 21—N.

VENDO RICA COCINA GAS, Santo Domingo 936. 22—N.

POR CAMBIO RESIDENCIA VEN... do menaje de casa y muebles sueltos Alameda N.o 440. 20 N



OCASION
REALIZA MUEBLES TODA CLASE
EL AGUILA
SAN DIEGO 460

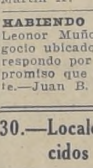
R.

REALIZO POR VIAJE, APARADOR, vitrina, $ 240, sillas comedor, $ 60; 6 metros división madera, 50; pedestales, loza, varios. Serrano 269. 21-N

VENDO ROPERO CON LUNA, PEI... nador, aparador, varias mesas, un peso, armazón, mostrador, vidrieras. — Jotabeche 104.

JUEGO DORMITORIO VENDESE $ 600. Maipú 652. 21—N.

MUEBLES. NO PIERDA SU TIEM... po. Antes de comprar en cualquiera parte, consulte precios, condiciones y compare calidades, en la antigua Fábrica de muebleria "Copiapó". Concedemos grandes facilidades de pago. Entrega inmediata. —Copiapó 1060, entre Prat y San Diego.



R.

VENDO MOBLADO MIMBRE, PA... ragüero, cuche guagua, comedor redondo, varias perchas, un diván, cafré N.o 311. 20—N.

SE VENDE COCINA ECONOMICA importada, de ocasión. San Alfonso N.o 538. N—21

SE VENDE UNA COCINA ECONO... mica grande. Andrés Bello N.o 280. 20—N

VENDO

Ventilador eléctrico, cocina gas, moderna, rico piano, máquina Singer de muebie, máquina fotográfica, loza, fierro enlozado, todo de ocasión. Santo Domingo 936.

OCASION VENDO AMOBLADO mimbre, lámpara invertida, espejo colonial. Huérfanos 2260. 21—N

PIANO MEDIA COLA, PLEYEL, sin uso, traído personalmente de Europa, vendo por ausentarme nuevamente. Vendo muebles y útiles para familias, todo nuevo. Tratar: Monjitas 639. Señora Lely Suárez.

POR VIAJE VENDO JUEGO DOR... mitorio, dos cuerpos, comedor, aparador, trinche, vitrina, cocina, victrola. San Pablo 2388. 20-N

VENDO

Amoblados de Dormitorio y comedores, modernos; antes de comprar, consulte nuestros precios.
SANTO DOMINGO 936

VENDESE ALFOMBRA EN $ 200, buena muy grande. Catedral 3059.

REALIZAMOS SOMMIERS Y mar... quesas. Composturas y medidas a domicilio. San Pablo 2165. 24—N.

SE VENDE MUEBLES USADOS. Fierro viejos y varios otros. Precios bajísimos. Catedral 2441. 21—N.

¡OCASION! VENDO MENAJE COM... pleto casa. Compañía 2310.

VENDO JUEGO DORMITORIO FLA... mante, moderno, costó $ 1,500; lo doy en $ 800. República 641.

29.—Notificaciones comerciales

HABIENDO COMPRADO A DON Luis Barrientos, el negocio ubicado en Mapocho 2886, no respondo por ninguna cuenta o compromiso que hubiese tenido pendiente.—E. San Martín A. 21—N

HABIENDO COMPRADO A DOÑA Leonor Muñoz de Delgadillo el negocio ubicado en Sotomayor 1001, no respondo por ninguna cuenta o compromiso que hubiese tenido pendiente.—Juan B. Meneses. 21-N

30.—Locales y oficinas. (Ofrecidos y buscados).

ARRIENDANSE GRANDES ALMA... cenes esquina, sólo 7 cuadras Plaza de Armas. Amunátegui 870, de 9 a 12 o de 4 a 6. 20—N

ARRIENDASE LOCAL CON CASA recién construída. Grajales 2036. 20—N.

LOCAL CON GALPONES, CASA habitación, especial para fábricas, industrias, arriendo. San Isidro 1530. N-20

$ 150 ARRIENDO ALMACEN CON buena clientela de cité, en Avenida San Luis 1521, por Independencia. N—20

$ 450 LOCAL ESQUINA PLAZA DE Yungay con Santo Domingo, recién terminado con anexo, apropiado para almacén, botica o confitería, se arrienda con contrato. Tratar: Arturo Frías Collao. Agustinas 1111, of. 16. N-20

SE ARRIENDA UN ALMACEN. — Esmeralda 750. 21—N

ARRIENDASE LOCAL CON CASA habitación, Diez de Julio 434. Tratar, Lira 791. 20-N

LOCAL PARA INDUSTRIA, CON portón, galpón, dos piezas, se arriendan, Santiago 1240. 20 N

$ 220 LOCAL, HABITACIONES. Nataniel 2008. 21—N

BODEGA O BOXE, GRANDE, DE... seo arrendar, por carta. Ahumada 42. 21—N.

ARRIENDO MUY BARATO CASA negocio. Edison esquina Santa Genoveva. 21—N.

ESPLENDIDO LOCAL PARA BO... dega, fábrica, arriéndase, Ñuble 845. 22-N

LOCAL BARATO, SANTA ROSA 250

ARRIENDASE ESPLENDIDO AL... macén, habitaciones, electricidad, Maipú 88.

$ 250, ARRIENDASE BUEN LOCAL casi esquina República. Dirigirse: República 5, portería.

LOCALES Y OFICINAS CENTRA... les, arriéndase en Agustinas, lado Ahumada, Agustinas inmediato Banco Central, para casa mayorista. San Pablo, varios buenos locales. Huérfanos. Oficinas desde $ 350. Agustinas 1248.

BOXES PARA GONDOLAS FORD, $ 25, Brockway $ 30, Garage Unión Sotomayor 65.

ARRIENDASE ESQUINA GRANDE, especial todo negocio. San Diego 901 esquina Coquimbo.

GRAN LOCAL APROPIADO BODE... gas, industrias, garage, con casa habitación cerca Estación Yungay.— Arriéndase. Dirigirse Jorge Santélices, Avenida Ecuador 3659. 21—N.

ARRIENDO LOCAL CON HABITA... ción. San Pablo 2830.

31.—Operarios para fábricas, talleres, etc. (Pedidos y ofrecidos).

MAQUINISTA LITOGRAFO NECE... sita La Ilustración, Santo Domingo 863.

CARPINTERO EMBALADOR, NE... cesítase en Rosas 3225. Fábrica de Calzado. 21—N.

NECESITO COSTURERAS SAS... tres para virar ternos. Casa Plus Ultra. Catedral 1043. 20—N.

COSTURERA EN MODAS NECESI... to. Inglaterra 1192. Nov—21

NECESITO BUENA COMPOSTURE... ra obra grande. Sastrería Merced 773. 20—N

APARO CALZADO FINO, POR DO... cenas. Brasil 721. 29-N

CORTADOR MODELISTA COMPE... tente para la medida necesito. Botería Italiana, Independencia 115, Valparaíso. 22—N

SE NECESITA UNA APARADORA. Maruri 521. 20—N.

PERFORADORA Y DECARNADORA para calzado, necesito, Arturo Prat 943. 20-N

PUNTEADOR NECESITO; PRE... fiero sepa todo trabajo calzado inglés. San Alfonso 1436. 20—N.

OPERARIOS PARA VITRAUX NE... cesito. San Isidro 1935. N—20

MAESTRO PANADERO EXTRAN... jero ofrécese para administrar panadería Santiago o provincia. Escribir: R. C.—21 de Mayo 815. 20—N.

MAQUINISTA EN PIELES NECE... sito. Pago buen sueldo. Villavicencio 358.

BUENAS COSTURERAS NECESI... to. Castro 308.

SEÑORA MUY PRACTICA TEJI... dos a máquina, desea asociarse con persona poco capital. Echaurren 651.

NECESITO AYUDANTA VESTONE... ra. Conferencia N.o 345. 21—N.

VESTONEROS Y PANTALONERAS competentes necesito. "London House". Huérfanos 1059.

BUENAS COMPOSTURERAS NECE... sito anexo casa Emilio Delporte y Cía., en San Antonio 523. 21—N,

MAESTROS GASFITERS NECESI... to, Julio Donoso. Moneda 1332. 21—N.

COSTURERA EN CAMISAS HOM... bre necesita, Fratelli Castagneto. — Alameda esquina San Martín. 21-N

MAESTRO QUE SEPA FABRICA... ción de dulces chilenos necesitamos en Moneda 3240. 21-N

NECESITO BUENAS COSTURERAS Avenida Blanco Encalada 2017.

NECESITO BUENA AYUDANTE en modas, Maestranza 324.

NECESITANSE COSTURERAS COM... petentes, trajes señora, Dardignac 123. 21-N

COMPOSTURERA EN OBRA grande competentes y aprendizas. Agustinas 1383. 21N

NECESITO MAESTRO HORMADOR para sombreros de hombres, muy competente. Moneda 808. 22—N.

CARPINTERO NECESITO, SAN Francisco 590.

CARPINTEROS NECESITO, VILLA... seca 412, Los Leones. 21-N

MODELISTA COMPETENTE NECE... sito, Matucana 23.

BUENAS COSTURERAS DE CAMI... sas se necesitan, Bulnes 642.

NECESITO BUENAS COSTURERAS modas, Maruri 755. 21-N

GASFITER HOJALATERO NECESI... to, Providencia 2206.

APRENDIZ ADELANTADO EN RE... mate de calzado a máquina, necesito. Cumming 980. 21-N

PINTOR DE LETRAS, MUY COM... petente. San Diego 1290, casa 34.

NECESITO APRENDIZ TAPICERO. Carmen 1390. Presentarse hoy.

NECESITO BUENAS APARADORAS, plantilleros y un rematador. Fábrica de Calzado. Avenida Matta 551. 22-N

VESTONERA, PANTALONERA muy competente necesitan Sastrería Dupon. Bandera 323, ltos. 21—N.

NECESITO AYUDANTAS APREN... dizas sastre. José Domingo Cañas 2951, dos cuadras de Irarrázaval. 21—N.

COSTURERA PARA TRAJES, NE... cesito. Providencia 1275.

PALETOCERAS SE NECESITAN.— A. Prat 173.

APRENDIZA PARA MAQUINA DE coser pieles, se necesita.—10 de Julio 475.

NECESITO COSTURERA, CASTRO 440.

CARPINTERO Y PINTOR NECESI... to Lira 861.

NECESITO AYUDANTAS ADELAN... tadas vestoneras. Santa Rosa 230. 21—N.

COSTURERAS COMPETENTES, PA... letoes alpaca, necesítanse, Benavente 308. 21-N

NECESITO AYUDANTA SASTRE. Arturo Prat 1446. 21—N.

DESCARNADORA SE NECESITA.— San Francisco 285. 21—N.

MUEBLISTAS NECESITO, COQUIM... bo 550.

AYUDANTA POLLERERA NECE... sito. Gálvez 72.

TALLER APARADO, HACE DOCE... nas y medidas. Especialidad cortes finos. Prat 1411, casa 14.

GASFITER HOJALATEROS, competentes necesito. Delicias 3839.

NECESITO BUENAS AYUDANTAS para la moda, San Pablo 2735. N—21

NECESITO BUENA MODISTA DE sombreros. Puente 754.

AYUDANTA VESTONERA ADELAN... tada, necesítase. Gorbea 2517.

32.—Servicio doméstico. (Ofrecidos y pedidos).

CHAUFFEUR GONDOLA FORD NE... cesito. Recomendaciones. Santo Domingo 3211. N—20

SE OFRECE CHAUFFEUR JOVEN, sin vicios, recomendado, para Ford E. Q. Avenida Constanza N.o 220. 20-N

NECESITO PELUQUERO SEPA ON... dular. Arturo Prat 1104. N—20

NECESITO PELUQUERA SEPA ON... dular. Arturo Prat 1104. 21—N.

COCINERA, EMPLEADAS JOVE... nes para las mesas. Tratar: Manuel Rodríguez 830. 23—N

AYUDANTA COCINA COMPETEN... te, necesito, 50 a 60 pesos. Avenida Latorre 3421. N—21

NECESITO COCINERA PARA EL campo con buenas recomendaciones. Moneda 1829. 21—N.

COCINERA SIN NIÑOS NECESITA familia extranjera. Nataniel 450. 20—N.

NECESITASE COCINERA CON RE... comendaciones, para tres personas. Tratar: 3 a 5. Echaurren 406. N—21

COCINERA RECOMENDADA, NECE... sito para Cartagena, sin niños. Davila 759. N—21

COCINERA NECESITO. MATTA 971. 21—N.

NECESITO COCINERA. RECOLETA 348. N—2

NECESITO AYUDANTE DE COCI... na sepa cocinar. Residencia Francesa, Ahumada 56. 20—N

NECESITO COCINERA. RECOLETA 355. 21—N

COCINERA CON RECOMENDACION necesito. Bascuñán 283. 21—N.

NECESITASE MOZO PARA ALMA... cén. Delicias 201. 21—N.

NECESITO MUCHACHOS PARA aprender oficio. Santa Rosa N.o 852. (Serta). 20—N.

SE NECESITA UN NIÑO PARA los mandados de carnicería. Gálvez 208. 21-20

NIÑO DE 14 A 15 AÑOS PARA QUE... haceres en casa pensión extranjera, se necesita. San Antonio 359. 20—N.

COCINERA SIN NIÑOS NECESITO, puertas adentro. Sueldo $ 60 a 80. Madrid 919.

SE NECESITA COCINERA COMPE... tente. Av. Pedro Valdivia 1001. N—21

COCINERAS, TODA SERVIDUM... bre, recomendadas, tenemos inscritas. Gálvez 106. Agencia "El Relámpago". 21—N.

EMPLEADA PARA COCINA Y CO... medor en casa alemana sin niños, cuatro personas, se necesita, inútil presentarse sin recomendaciones. Calle Prado 1031, una cuadra carr. 35. Bilbao.

SE OFRECE MATRIMONIO SIN NI... ños él para mozo y ella para cocinera, con recomendación. López 457.

COCINERA COMPETENTE Y NI... ña para ayudar quehaceres poca familia, sin niños. Avenida Manuel Montt 1879, Ñuñoa.

NECESITO APLANCHADORAS DE doblez. Maestranza 235. 21-N

NIÑERA NECESITO. RIQUELME 47.

EXTRANJERA ACOMPAÑARIA FA... milia o enfermos a Europa. Dirigirse: Casilla 81 D.—P. M.

MATRIMONIO, MOZO Y COCINE... ra necesito, para quinta en Cerro Navia, calle Manuel Montt esquina López. Criadero de aves.

NECESITO COCINERAS, MUY buen sueldo, empleadas piezas y mayor 18 años, Santo Domingo 1156.

EMPLEADA JOVEN PARA AYU... dar quehaceres de casa necesito, Av. Pedro Valdivia 87.

CLUB DE SEÑORAS. OFICINA DE empleos. Compañía 1268. Ofrece madre e hijos, ayudantas cocina, conserjes, matrimonios, chauffeurs, etc., niños, todos recomendados.

EMPLEADA PARA LA MANO, RE... comendada, necesito. — Compañía 2646. N—21

NECESITO EMPLEADA PARA EL comedor. Compañía 1607. N—20

NECESITO MATRIMONIO COMPE... tente para establo. Honradez y buenas recomendaciones. Dirigirse a Santo Domingo 1362. 20—N.

BAÑOS POBLACION HUEMUL, SE necesita con muy buenas recomendaciones joven que sepa el oficio de bañero. Presentarse los días 19, 21 y 22 a la Caja Nacional de Ahorros, Población Huemul (Blo-Blo 1.330) de 10 a 11 de la mañana. 21—N.

EMPLEADA SE NECESITA. SOTO... mayor 15. N—20

EMPLEADA PIEZAS, RECOMENDA... da, sesenta pesos, necesítase. Curicó 40. N—21

EN CASA EXTRANJERA SE NECE... sita una empleada. Bulnes 862. N—21

SAN IGNACIO 754, NECESITO EM... pleada joven. N—20

ENCERADOR COMPETENTE PARA encerado de establecimiento comercial todos los días antes de S. A. M. se necesita. Referencias a Casilla N.o 6044. N—20

EMPLEADA PARA NIÑOS, NECE... sito. Catedral 1485. N-20

MUCHACHA FORMAL ENTIENDA cocina. Catedral 3625. 20—N

EMPLEADA CUIDAR NIÑITA, buenas recomendaciones, necesítase. Agustinas 1525. 20—N

SE NECESITAN DOS EMPLEADAS para piezas y comedor, con buenas recomendaciones. Compañía 1440. N—20

NECESITO NIÑA PARA POCO SER... vicio. Nataniel 65. 20—N

ALFARERO COMPETENTE NECE... sito. Seminario 634. 20—N

MATRIMONIO SOLO PARA CUI... dar quinta necesito, prefiero español. Sueldo $ 120. San Diego 1802. 20—N

NECESITO EMPLEADA, MAIPU 118

COCINERA COMPETENTE CON recomendación, necesito. Moneda 888. 22—

NECESITO EMPLEADA. MATURA... na 564.

NECESITO COCINERA PENSION. Mapocho 2829, entre Libertad-Esperanza. N—21

NECESITO SEÑORA PARA LA CO... cina, para dos personas. Moneda 2561.

Particulares y Barreteros
PARA LAS OFICINAS SALITRERAS, SE NECESITAN
INSCRIPCION PERMANENTE EN CALLE PICARTE N.o 217

Año XI Núm. 3,962
FUNDADO EL 14 DE ENERO DE 1917

LA NACION

ES PROPIEDAD M. C. R.

EDICION DE 46 PAGINAS

PRECIO EN TODO EL PAIS: 30 CENTAVOS

SANTIAGO DE CHILE, DOMINGO 20 DE NOVIEMBRE DE 1927

PRECIO EN TODO EL PAIS: 30 CENTAVOS

Remate Judicial

Por resolución dictada en el CONCURSO de HIPOTECAS formado a la propiedad de don EDUARDO SOTO ubicada en la calle SAN PABLO N.o 4420, se ha fijado para que tenga lugar el remate el día 19 de Diciembre próximo a las diez y media ante meridiano, en el Cuarto Juzgado Civil.

El mínimum para las posturas será la suma de $ 66,666.66, pagadera la mitad al contado y el resto a seis meses plazo. Boleta $ 6,666.66

Bases y antecedentes en la Secretaría de dicho juzgado y en el estudio del Síndico don RUPERTO ALAMOS, COMPAÑIA 1277.

El Secretario.

NIÑAS NECESITO PARA LOS quehaceres de casa y que sepa algo de cocina. Pabloción Artesanos, Plaza F. Vivaceta 2368. 21—N

OFREZCOME PARA ADMINISTRAR casa-quinta. Dirigirse casilla 3017. Alberto Huidobro o personalmente, Estado 36. 21—N

NECESITASE NIÑA MUY ASEADA y recomendada para aseo pieza, caballero. Una hora diaria. Presentarse 5 a 6. San Martín 545. 20-N

NIÑITA PARA CUIDAR GUAGUA necesito, Sama 1223. 20-N

SEÑORA SERIA, CON BUENAS REcomendaciones, para los quehaceres de casa se necesita. Presentarse calle Lastra N.o 1875, entre las 12 1|2 y 1 1|2 horas. 21 N

REPARTIDOR DE DULCES CON clientela, necesitamos en Moneda 3240. 21-N

NIÑOS PARA LA VENTA CHOCOlate y alfeñiques, buen sueldo, casa comida. Serano 401. 21-N

BODEGUERO NECESITA UNA VIña cerca de Santiago, indicar pretensiones y referencias. Correo Central G. M.

NIÑAS QUEHACERES DE CASA necesita, Club de Señoras, Compañía 1263, oficina de empleos.

NIÑERAS RECOMENDADAS NECEsita. Club de Señoras. oficina de empleos, Compañía 1263.

MOZOS RECOMENDADOS NECEsita Club de Señoras, Oficina de Empleos, Compañía 1263.

APLANCHADORA PARA CAMISAS hombre, necesito, Fratelli Castagneto, Alameda esquina San Martín. 21-N

NIÑO SEPA LEER, ESCRIBIR, poco servicio. Necesita, Merced 639.

EMPLEADA DE MANO NECESITO, Santos Dumont 396. 21-N

EMPLEADA DE PIEZAS NECESIto, Serrano 190. 21-N

CAMISERAS, POSTICERAS Y LAvanderas necesito, Merced 475. 21-N

BUENAS ARMADORAS DE CAMIsas se necesitan, Bulnes 642. 22-N

$ 70, EMPLEADA PIEZAS COM. petente recomendada necesito. San Isidro 218. 21—N.

COCINERA PARA TODO SERVIcio, necesito, Pedro de Valdivia 206.

MOZO PARA ASEO, NECESITO.— Bandera 185.

SE NECESITA UNA EMPLEADA. Esmeralda 766. 21—N.

MATRIMONIO NECESITA EL PAra mozo y ella para las piezas. Bandera 898. 22—N.

APLANCHADORAS DE DOBLEZ, necesitase. Delicias 256. 21—N.

SERVIDUMBRE LA MEJOR DE Santiago. Pídala: Bandera 339. 23—N.

EMPLEADA PARA LA MANO NEcesitase, con recomendaciones. San Miguel 52. 21—N.

NECESITO BUENAS LAVANDERAS y posticeras. Castro 64. 21N

NECESITASE BUENOS PINTORES de letra. San Diego 1290. Casita 34.

NECESITO COCINERA, ARTURO Prat 1366. 21—N.

EMPLEADA, PERSONA RESPETO, sepa cocina, presentarse hoy. Carmen 933.

EMPLEADA NECESITO; PAGO buen sueldo. Pedro López 1341.

NIÑO NECESITO, COQUIMBO 308. 21—N.

NIÑA PARA QUEHACERES CASA necesito. Prat 1411, casa 14.

NIÑO NECESITO PARA BOTICA, sin pretensiones, para los mandados. Esperanza 39.

COCINERA COMPETENTE, NECEsito; sueldo 80 pesos. Benavente 784.

EMPLEADA PARA CUIDAR GUAguas necesito. Bascuñán 262.

NECESITO EMPLEADOS ESTABLO. Almirante Barroso 756.

NIÑO PARA LA COCINA, NECESIto. Cueto 851.

COCINERAS NECESITO, CLUB DE Señoras, Compañía 1263, oficina de empleos.

NECESITASE COCINERA Y EMpleada piezas. Dieciocho 733.

EMPLEADA COMEDOR, TRABAJAdora, necesito, Mercado Central, Comedor número 8.

NECESITO CHOFER PARA TAXI Ford con partida. Benavente 847.

SE NECESITA BUENA COCINERA. Providencia 1410.

PERSONA FORMAL Y RECOMENdada se necesita para la cocina.— Maestranza 144. 21—N.

EMPLEADA TODO SERVICIO, recomendada. Arturo Prat 284.

EMPLEADA SERVICIO REGULAR edad recomendada necesita. Catedral 1361. 22—N.

COCINERA Y NIÑO NECESITO.— Barroso 73.

NECESITO BUENA AMA DE LEche para criar una guagua de dos meses. San Diego 637, casa 6.

ESTADO 239 FAMILIA SIN PENsionistas ofrece dos piezas independientes. N-20

ESTADO 239, FAMILIA SIN PENsionistas, ofrece dos piezas independientes, N—21

ARRIENDASE PIEZAS CALLE, con o sin pensión, en casa familia honorable. Santos Dumont 561. 20—N

PIEZAS PENSION FAMILIA HOnorable. Prat 42. 20—N.

SE ARRIENDA PIEZA CON PENsión casa de familia. Dardignac 506. 21—N.

SEÑORAS RESPETABLES NECESItan dos piezas, pensión, una calle cerca Alameda, casa sin pensionistas. Rosas 1685. 20—N

SANTO DOMINGO 1469-B, PIEZAS buenas, abundante comida familia. N—20

FAMILIA RECIEN INSTALADA del Sur, ofrece pieza, baño, espléndida comida, matrimonio honorable o señoras solas. Sazié 2525. 20—N

ARRIENDO A MATRIMONIO HOnorable buena pieza a la calle con pensión, en casa matrimonio solo, Erasmo Escala 2805. 20-N

SEÑORA RESPETABLE, ARRIEN. da pieza amoblada, pensión, a matrimonio, San Francisco 111.

SE ARRIENDA PIEZA, CON SIN pensión, casa extranjera, tratar Portal Mac Clure 465.

ESTADO 239, FAMILIA SIN PENsionistas, ofrece dos piezas independientes. 23-N

CASA DE FAMILIA OFRECE LINda pieza con pensión, espléndida atención, Serrano 190.

PIEZA CON PENSION, FAMILIA honorable, San Pablo 1419. 22-N

34.—Propuestas.

PROPUESTAS

Se llama la atención a un aviso que publica el "Diario Oficial", en el que se piden propuestas públicas por el suministro de ciento sesenta cilindros con cloro.

Santiago, 10 de Noviembre de 1927.

L. LIRA.
Ingeniero Director.

— 12

PROPUESTAS PUBLICAS. — SUMInistro material fierro fundido para las obras complementarias, Agua Potable, Iquique. — Ver aviso 'Diario Oficial". — El Inspector General. 1.o-D

Ministerio de Guerra

Se piden propuestas públicas para la construcción de un pabellón para el Hospital Militar.

La apertura de las propuestas se llevará a cabo el día 12 de Diciembre, a las 3 P. M., en la Oficina del Inspector General del Ejército.

Bases en la 4.a Sección del departamento de Administración.

LA CAJA DE RETIROS Y DE PREvisión Social de los Ferrocarriles del Estado, solicita propuestas públicas para efectuar los trabajos de reparaciones de la propiedad ubicada en la calle Vargas N.o 4144, de esta ciudad. Las propuestas se presentarán y abrirán en la oficina del jefe del Departamento de Propiedades, el 24 del presente, a las 15 horas. Antecedentes pueden solicitarse en Rosas 1080. 24-N

39.—Socios capitalistas e industriales, préstamos e hipotecas.

SOCIA ADMINISTRADORA PENsión Alameda, centralísima necesito. Casilla 1311. 20-N

SOCIA ADMINISTRADORA PENsión centralísima, Alameda, necesito. Casilla 1311. 21—N

SOCIO: CON 10 A 15.000 PESOS ME asociaré a una industria segura en pueblo de provincia, prefiero ramo electricidad o mecánica. Ofertas a R. L. Casilla:

PRESTO 10,000 PRIMERA, SEGUN da hipoteca. Eyzaguirre 955.

DINERO A BAJO INTERES, FACIlito sobre hipotecas. Julio Pelissier, Morandé 283. 22—N.

$ 45,000, PRIMERA HIPOTECA, 2 casas valor $ 100,000, necesito, por 6 años, ofertas L. Donoso, Recoleta 900. 22-N



R.

CAPITALISTAS: PROFESIONA título, con larga práctica y buenas referencias, desea comunicarse con fuerte capitalista pueda financiar construcciones importantes. Utilidades por mitad. Informes: Wechsler 11 a 12 horas. 23—N.

SOCIO O SOCIA CON $ 3,000, SE necesita para desarrollar negocio establecido, para la venta de un artículo de primera necesidad, que deja muy buena utilidad. Datos, a J. González, casilla 1024.

DINERO FACILITO SOBRE HIPOteca, interés 9 por ciento anual, Daniel Laurel, Huérfanos 1235.

3,000 O 4,000 PESOS NECESITO, doy buenas garantías, D. D. Correo 7. 21—N

10,000 A 60,000 PESOS, PRESTANse en primera, segunda hipoteca, Morandé 291, oficina 60. 22-N

PRESTAMOS HIPOTECARIOS, INterés 9 por ciento anual largo plazo, tramito rápidamente adelantando fondos pago contribuciones atrasadas, arreglo títulos y otros. Módica comisión. Compañía 1065, oficina 27

SOCIO CON 10,000 PESOS EXPLOtar negocio espectáculo único. Utilidad mínimum: 1,500 pesos mensuales garantizados. "Empresario", Casilla 81 D.

3 A 4 MIL PESOS NECESITO plazo tres meses, buena garantía. Casilla 3295. 21—N.

SOCIO QUE APORTE CAPITAL, necesitase, para formar calles terrenos Gran Avenida Santiago-San Bernardo, interesándolo en mitad utilidades. Dirigirse: casilla 4552.

$ 55,000, SEGUNDA HIPOTECA, después Caja, gran propiedad necesito sin agente, intereses pagados mensualmente. Pedro de Valdivia 206.

NECESITO 10,000 PESOS PARA edificar un terreno, propio, valor, 30,000 pesos, ofertas. Chacabuco 219.

36.—Personas buscadas.

SEÑORA ZURONDO, SE TRASLAdó Unión Literaria 854. Góndolas M. Montt. 20—N

SEÑORA FIGUEROA HIJO SU REsidencia en Cartagena donde atenderá a su clientela. Ordenes: San Diego 470. 22—N.

DESEO SABER DE MARGARITA Pino. Su hermano Juan Pino Araya. Dirigirse: Cerro Rodríguez. Subida San José 91-Valparaíso. 21-N

37.—Remates no judiciales.

REMATES DE NEGOCIOS, INDUtrias, menajes, etc., atiende en las mejores condiciones, Arcadio Martillero Público. — Prat 82. 20—N

40.—Varios. (Ofrecidos y buscados).

PICHILEMU, COMODO CHALET amoblado, cerca baños, se vende. Santa Rosa 204. 19-N

SE ARRIENDA CASA AMOBLADA linda vista al mar, seis habitaciones a la calle, baño, teléfono, Verla y tratar: Molina 23, casa 8. Valparaíso. 20—N

AMOBLADA EN VALPARAISO arriendo la cómoda y central casa. Lira 351. Razón: en la misma. N—20

SE DARA INFORMES DE UNA pensión respetable en Pichilemu.— Moneda 2014. 21—N

CASI FRENTE ESTACION VIÑA, arriéndase, barato, cómoda casa amoblada, con jardín y garage por la temporada o largo tiempo. — Bohn 771. 20—N

VERANEO CARTAGENA, SERRAno 175, vendo, arriendo, permuto casa amoblada. Ramírez 64-A. 20—N.

EN PAPUDO SE ARRIENDA CHAlet por la temporada. Datos en Santiago, Miguel Claro 320. 22—N.

$ 9,500, ARRIENDO COMODO CHAlet orillas del mar, temporada, Plaza Grande. Lira 797. 21N

ARRIENDASE CHALET CHICO amoblado en Chorrillos, todo confort, linda vista, buen baño, jardín, garage. Escribir: William[illegible] Viña. 41-N

IMPORTANTE REMATE

El Martes 29 de Noviembre en curso a las tres de la tarde, ante el Juzgado de Letras de San Fernando, tendrá lugar el remate judicial de las siguientes propiedades, según acuerdo de los herederos de don AGUSTIN ROSS, en el juicio de partición respectivo.

Las propiedades que se sacarán a remate son las siguientes:

1) GRAN HOTEL DE PICHILEMU y ESTABLECIMIENTO DE LAVANDERIA, por el mínimo de ..... $ 248,680.67
2) BAÑOS DE TINA Y DUCHA, por el mínimo de ..... $ 44,570.34

Total ..... $ 293,251.01

3) DOS MANZANAS DE TERRENO EN LA PLAYA, por el mínimo de ..... $ 42,885.00

Estas propiedades se hallan situadas en el

BALNEARIO DE PICHILEMU

departamento de San Fernando, lugar de veraneo muy concurrido por visitantes de Santiago y otras ciudades en la época de baños, con motivo de su excelente clima y hermosas playas.

Los subastadores del Hotel y Baños deberán adquirir también el mobiliario, útiles y enseres de estos establecimientos.

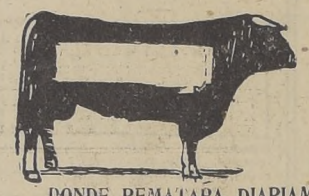
La formas de pago y demás condiciones para la subasta pueden consultarse ante el Juez Compromisario de la Sucesión Ross, don ALBERTO BROWNE VICUÑA, calle Prat 183, 8.o piso, edificio del Banco Edwards o casilla 455. Valparaíso. También proporcionará las bases don JUAN ENRIQUE TOCORNAL, calle Claras 795, Santiago, o WARD y PRIETO, abogados, Prat N.o 183, 3.er piso edificio Banco Edwards, casilla 156. Valparaíso.

NOTA.—Si no se presentaran subastadores, se discutirán bases para un contrato de arrendamiento para la próxima temporada.

SEÑORES AGRICULTORES:

LA SOCIEDAD FERIAS UNIDAS IZQUIERDO Y RODRIGUEZ

COMUNICA A LOS SEÑORES HACENDADOS, QUE



PROXIMAMENTE INAUGURARA dentro del local del Matadero Público de Santiago, un establecimiento de Feria con todos los adelantos modernos, de higiene y comodidad,

DONDE REMATARA DIARIAMENTE TODO EL GANADO QUE SE LE CONSIGNE

EN ESTE ESTABLECIMIENTO SE REMATARA UNICAMENTE GANADO VACUNO GORDO DE MATANZA; TAMBIEN CHANCHOS Y OVEJUNOS GORDOS.

EDUARDO RODRIGUEZ, Gerente.

REMATE

Por acuerdo de los herederos de don J. FELIX URETA y de doña LUCILA OJEDA DE URETA, ante el Compromisario, don Manuel Gaete Fagalde, en su oficina de la calle Huérfanos 1235, el

22 DE NOVIEMBRE EN CURSO, A LAS 4 P. M.

se rematarán las siguientes hijuelas de propiedad de dichas Sucesiones, ubicadas en la Subdelegación de Parral, departamento de Cachapoal:

HIJUELA E., LA VEGA DE SAN MIGUEL, POR EL MINIMUM DE $ 40,000

HIJUELA H., EL OLIVO POR EL MINIMUM DE $ 20,000; E HIJUELA G., LAS CASAS DE CERRILLO, POR EL MINIMUM DE $ 1,000

El precio que se obtenga de la subasta, se pagará la mitad al contado y la otra mitad a seis meses plazo, con más el interés 8 o|o anual y el 12 o|o, en caso de mora, quedando hipotecada la propiedad para responder a la parte de precio a plazo.

Más datos y antecedentes en la oficina del Compromisario.

REMATE

Ante el Arbitro don Manuel Fóster, que conoce de la partición de los bienes de la señora Jesús G. Huidobro de Valdivieso, y en su estudio, edificio de la Bolsa (segundo piso, oficina 112), se rematará el 22 de Diciembre próximo, a las cuatro de la tarde, el inmueble

Delicias 878 a 884, frente a Estado

El mínimum para la subasta será la cantidad de

$ 425,000

que se enterarán tomando el comprador a su cargo, por el saldo de $ 53,439.07, a que está reducida una deuda a favor de la Caja de Crédito Hipotecario, en letras del 8 por ciento con 1 por ciento; con $ 150,000 al contado y el saldo a seis y doce meses de plazo y 9 por ciento de interés.

La casa puede visitarse a cualquiera hora.

Demás bases y antecedentes, en el Estudio del Arbitro.

REMATE VOLUNTARIO

EL 17 de DICIEMBRE PROXIMO, a las 11 horas, se procederá a rematar en la Oficina del Director de la Caja de Retiros y de Previsión Social de los FF. CC. del Estado (Rosas 1080) y ante el Notario don Javier Vergara Rodríguez, el sitio de propiedad de dicha institución, ubicado en calle Compañía N.o 1034, cerca de Ahumada por el

MINIMUM REBAJADO DE $ 990,000.00

La superfcie de la propiedad es aproximadamente de 1,437 metros.
EL VALOR DE LA TASACION ES DE $ 1.454,500

El precio se pagará reconociendo una deuda de $ 298.110,14 saldo de una obligación a favor de la Caja de Crédito Hipotecario, de un valor primitivo de $ 346.000 en Letras del 8 por ciento de interés y 1 por ciento de amortización anual; con $ 100,000 al contado, en dinero efectivo y el saldo en tres anualidades iguales y vencidas, con interés del 8 por ciento.

Títulos, bases y demás antecedentes, pueden consultarse en el Departamento Judicial de la institución mencionada.

EL DIRECTOR

VIÑA DEL MAR, OFRECEN LAS mejores casas amobladas, Sánchez Brunell. Agustinas 1248. 27N

ÑUÑOA, GRAN QUINTA AMOBLAda, gran cantidad frutas, baño natación, jardines, tennis, billares, etc., ofrecen Sánchez Brunell, Agustinas 1248.

PEÑAFLOR, EN LA MEJOR SITUAción, extensa casa quinta para el Verano, ofrecen Sánchez Brunell, Agustinas 1248.

POR LA TEMPORADA DE VERAno arriéndase extensa quinta entre Quillota y La Cruz, toda clase de árboles frutales, buena casa, luz eléctrica, etc. Para más datos, dirigirse continuación Delicias, H. Valparaíso.

VERANEO QUILPUE.—ARRIENDO espléndida quinta amoblada, frente estación, garage, caballerizas, teléfono, datos, Francisco Bilbao 498, o General Velásquez, 24, Quilpué. *1-N

EL TATTERSALL

El Lunes 2

Entre otros lotes de ganado gordo y para engorda.

REMATAREMOS

NOVILLOS GORDOS llegados de Osorno, Quino, Lanco, Carahue, Las Cabras y San Vicente.

VACAS GORDAS llegadas de Saglué, Cabrero, Collipulli, Panaco, Curicó, La Ligua y Las Cabras.

BUEYES GORDOS llegados de Concepción, Chillán, Cabras, San Fernando y Requínoa.

VACAS Y NOVILLOS ARGENTINOS llegados de Buenos Aires.
60 NOVILLOS SOBRESALIENTES llegados de Chillán.
140 NOVILLOS de 3 años mestizos, muy preparados para engorda.
64 NOVILLOS de 2 años llegados de Quillota.
40 NOVILLOS muy mestizos de 3 a 4 años a media engorda.
70 NOVILLOS de 2 a 3 años llegados por arreo de Colina.
100 VACAS mestizas muy preparadas para engorda llegadas de Panquehue.
32 VAQUILLAS HOLANDESAS CUBIERTAS llegadas de San Pedro.
64 NOVILLITOS de 1 1|2 años, muy buen estado.
12 BUEYES GARANTIDOS DE TRABAJO llegados de Colina.
100 CORDEROS SOBRESALIENTES llegados de CASA BLANCA.

EL CHERO

REMATE

Por acuerdo de los herederos de la señora Rosario Barros da de Barros, el 25 de Noviembre, a las 15 horas, se verificará remate público ante el Compromisario don Carlos Alberto [illegible] en la Relatoría de la Corte Suprema, Palacio de los Tribunales, 3er piso, las siguientes propiedades de la sucesión:

Casa calle Catedral N.os 1236 al 1250, de dos pisos, con tiendas de cuatro casas independientes, con 1,500 metros de superficie por el

MINIMUM: $ 500,000

Fundo Valle Hermoso, situado en Lagunillas, departamento Casablanca, de 3.500 hectáreas, más o menos, buenas aguas, siembras, crianzas, etc. por el

MINIMUM: $ 450,000

Sitio ubicado en Algarrobo, por el

MINIMUM: $ 1,000

El precio de cada propiedad se pagará 1|3 al contado, cuatro meses plazo y 1|3 a ocho meses plazo, con el interés 8 por ciento anual, excepto el del sitio de Algarrobo, que se pagará al contado.

Las propiedades no tienen gravamen alguno.

Títulos, bases y antecedentes, podrán consultarse en la oficina del Actuario que suscribe, Secretaría del Tercer Juzgado. Para visitar las propiedades, dirigirse al Alcaide, señor Mena L., Miraflores 455.

ANIBAL MUÑOZ, Actuario

REMATE

DE LAS MAQUINARIAS Y MATERIALES DE CONSTRUCCION SOBRANTES DE LA OBRA DE LA POBLACION [illegible] INTERNOS

251—BILBAO—251
ESQUINA DE AVENIDA SEMINARIO

Mañana LUNES 21 del presente a las [illegible]

Por orden y cuenta de la firma construct[illegible] deré al mejor postor, lo siguiente:

Roble de 1 1|2 x 6, 2 x 10, 2 x 8, 3 x 4, 4 x 4, 4 x 6, 4 x 8 y 4 x 10 pulgadas. Vigas álamo de 5 a 7 metros. Vigas de pino, tablones de [illegible] les, canes de roble, tablones álamo para andamios, [illegible] Ventanas, alambre para tabique, cercas de madera, [illegible] etc.

SIERRA HUINCHA VOLANTE DE 0.30 M. UNA SIERRA CONCRETO transportable con ruedas, ASENSIS [illegible] TRUCCIONES marca MC. HENE, 3 motores eléc. corrientes de 4 a 8 H. P. Fecles, Poldanas, Herramientas para [illegible] carretillas, tornillo mecánico, correas, etc.

Mármol en planchas, herramientas carpintero, palas, [illegible]

1200 TUBOS DE CEMENTO ARMADO PARA CALLES 10, 15, 20, 25, y 40 CENTIMETROS.

Gran cantidad de fierro platina de 1|2 x 1 1|2, [illegible] tierro para tabiquería, escuadras de fierro, etc.

Grandes lotes de leña, aserrín blanco y [illegible]

Y demás a la vista HOY DOMINGO 20 de 10 a 12 y de 14 a 17

VICTOR ARA[illegible]
MARTILLERO DE [illegible]

NOTA.—De conformidad a lo dispuesto por la Ley [illegible] sas de Martillo, sólo se aceptarán las ofertas que se hagan [illegible] VOZ y el remate empezará a la hora exacta anunciada.

Remate Judicial

DE LA IMPRENTA Y ENCUADERNACION FENIX [illegible] QUIEBRA SCHATAN

POR ORDEN DEL 4.o JUZGADO CIVIL DE MAYOR [illegible]

EL MARTES 22, A LAS 14 1|2 HORAS

356 - SAN DIEGO - [illegible]

HAY

toda clase de maquinarias de imprenta, [illegible] pos, papeles, muebles, caja de fondo, etc.

AVISO DETALLADO EL LUNES

A LA VISTA DESDE EL LUNES, A LAS 10 [illegible]

NORBERTO CORREA [illegible]
Martillero de Hacienda

NOTA.—Se rematará en un solo lote [illegible]
$ 40,000.
SI NO HAY INTERESADOS SE PROCEDERA A [illegible]
AL DETALLE

33.—Pensión en familia, con y sin muebles.

FAMILIA EXTRANJERA, CATEdral 1361, ofrece residencia y buena comida. 22—N.

CASA DE FAMILIA, OFRECE PIEza con pensión, Santo Domingo 1457 21-N