EDICION DE 12 PAGINAS

OFICINAS AGUSTINAS 1269
TELEFONOS:
ADMINISTRACION Inglés 3114 Nacional 77
REDACCION Inglés 3113
CASILLA 81-D

LA NACION

PRECIO: 10 CENTAVOS
NUMERO ATRASADO: 20 CENTAVOS
SUBSCRIPCONES:
Por un año: $ 25. — Por seis meses: $ 14
Por 3 meses: $ 8. — Por 1 año extranjero: $ 50

AÑO III — Santiago de Chile, Sábado 25 de Enero de 1919 — Núm. 742

Significativa ceremonia

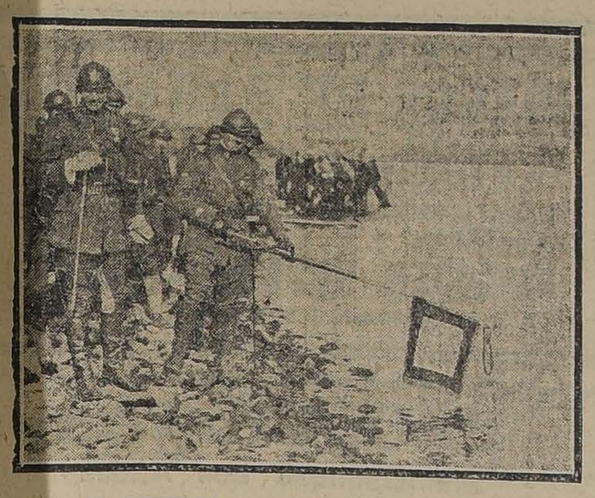

EL 21 DE NOVIEMBRE LOS SOLDADOS DE LA SEGUNDA DIVISION MARROQUI, QUE MANDABA EL GENERAL MODELON, ARRIBARON A LAS MARGENES DEL RHIN.
EN LA LOCALIDAD DE HUNINGUE, DONDE ESTA TOMADA ESTA VISTA, LOS PORTA-GUION BAÑARON LAS BANDEROLAS DE SUS REGIMIENTOS EN LAS AGUAS DEL HISTORICO RIO.

Este acontecimiento da especial interés a dos poesías famosas, una de ellas escrita por Nicolás Becker en 1840. Becker es un poeta alemán que nació en Geilenkirchen el año 1816 y murió en 1845. Su himno al Rhin provocó la respuesta de Alfredo de Musset. De estas poesías se han hecho numerosas traducciones, siendo las más conocidas las que damos a continuación:

EL RHIN ALEMAN
(De Becker)

Aunque lo pidan como cuervos ávidos.
nunca dueños serán
de nuestro grande y generoso río,
libre Rhin alemán.
¡Nunca dueños serán! Mientras discurra
sereno hacia el mar;
mientras su manto de esmeralda ostente,
su mano señorial;
y corte un remo sus brillantes ondas,
sus ondas de cristal;
de nuestro grande y generoso río
nunca dueños serán;
Mientras abrace un corazón germano
en su vino inmortal;
mientras se miren en el claro espejo
de su inmenso caudal
nuestras suntuosas catedrales; nunca
nunca dueños serán
de nuestro grande y generoso río,
libre Rhin alemán.
De nuestro grande y generoso río
nunca dueños serán
mientras haya una hermosa mientras
haya un bizarro galán
y digno sea en amorosas lides
la palma conquistar.
De nuestro grande y generoso río
nunca dueños serán
mientras no caiga en su profundo seno
el último alemán.
¡De nuestro grande y generoso río
nunca dueños serán!

EL RHIN ALEMAN
(Contestación de Musset)

Ya nuestro ha sido vuestro Rhin germano;
en su copa la Francia ya escanció.
¿Destruye acaso una canción cualquiera
la marca que en la frente os imprimiera
nuestro corcel de guerra vencedor?
Ya nuestro ha sido vuestro Rhin germano,
su seno herido por el gran Condé
ensangrienta su túnica flotante
y la brecha que el padre abrió triunfante
la encontrarán los hijos a su vez.
Ya nuestro ha sido vuestro Rhin germano;
cuando el César francés oscureció
con su sombra imperial vuestras llanuras,
¿qué fué de vuestra indómita bravura?
¿el último alemán dónde cayó?
Ya nuestro ha sido vuestro Rhin germano;
si la historia olvidasteis, acudid
de vuestras damas al recuerdo amante
ellas en copas de cristal brillante
el vino nos brindaron de ese Rhin.
Si dueños sois de vuestro Rhin germano;
la librea en sus ondas entregad;
y decidnos sin vana altanería
¿cuántos cuervos hambrientos, la agonía
asaltasteis del águila imperial?
¡Que en paz se arrastre vuestro Rhin germano!
que iglesias copie en su corriente azul,
más temblad si esas báquicas canciones
despiertan de su sueño a las legiones,
y en són de guerra rompen su ataúd!

Los preliminares de la paz

LA VISITA QUE HICIERON A LONDRES LOS "PREMIERS" DE FRANCIA E ITALIA HACE ALGUNAS SEMANAS SIRVIO PARA PREPARAR LOS PRELIMINARES DE LAS CONFERENCIAS DE PAZ QUE AHORA SE ESTAN CELEBRANDO.
EN ESTE GRUPO TOMADO EN LA CASA N.o 10 DE DOWNING STREET, ESTAN DE IZQUIERDA A DERECHA: EL MARISCAL FOCH, CLEMENCEAU, LLOYD GEORGE, ORLANDO Y EL BARON SONNINO

Versailles, Sede de las conferencias de paz

Con ocasión de las conferencias de paz vuelve a estar de actualidad la histórica ciudad que ha sido testigo de tantos hechos memorables en la historia de Francia.

Versailles comienza a ser conocida en los tiempos de Carlos IX, cuyo secretario, Marcial de Lomenie, adquirió el señorío situado en la aldea.

Luis XIII hizo construir un pequeño pabellón en lo que hoy día es la esquina de la calle de la Pompe con la Avenida de St. Cloud, y en 1627 encargó a Jacques Lemercier los planos de un castillo.

En 1661 Luis XIV decidió hacer una serie de construcciones que fueron encomendadas a Luis Levau, quien continuó a cargo de los trabajos hasta 1678, fecha en que los tomó el célebre Mansart. Ya en 1682 el rey hizo de Versailles su residencia habitual.

En el histórico palacio se firmaron varios tratados: el celebrado con Génova en 1685; con Austria en 1756; el armisticio preliminar al tratado de paz entre Gran Bretaña y los Estados Unidos en 1783.

La Revolución tuvo sus comienzos en Versailles, en el sitio llamado del Juego de Pelota, donde tuvo lugar el 20 de Junio de 1789 el famoso juramento por el cual los Estados Generales se comprometían a no separarse hasta haber dado una constitución a Francia.

En la guerra de 1870, Versalles se libró de la destrucción que sufrieron muchos de los puntos vecinos a París; pero fué sometida a la humillación de albergar a los alemanes. El 6 de Octubre llegaba Bismarck, estableciéndose en casa de Mme. Jessé, en el N.o 14 de la calle de Provence. A esta casa llegaban continuamente Jules Favre y Thiers, en la vana esperanza de conseguir la modificación de los términos impuestos por el vencedor.

Como Versailles tenía que mantener a los invasores, en dos semanas estaban agotados los recursos. Bismarck no se apuró por tan poca cosa; dió orden al alcalde para levantar un empréstito, negándose a dejarlo ir a Tours, donde se encontraba el Gobierno, sin cuya aprobación el alcalde consideraba que no debía hacerlo. "No consideran que somos los más fuertes, decía Bismarck. No tienen la menor noción de lo que es la guerra".

En Versailles tuvo lugar la firma del tratado de paz y la proclamación de Guillermo I, rey de Prusia, como Emperador de Alemania el 18 de Enero de 1871.

Ahora los papeles se han cambiado; y la Alemania que en 1871 impuso los términos de paz, será la que ahora tendrá que aceptar los que exijan los aliados victoriosos.

CASTILLO DE VERSAILLES.—LA GALERIA DE LOS ESPEJOS

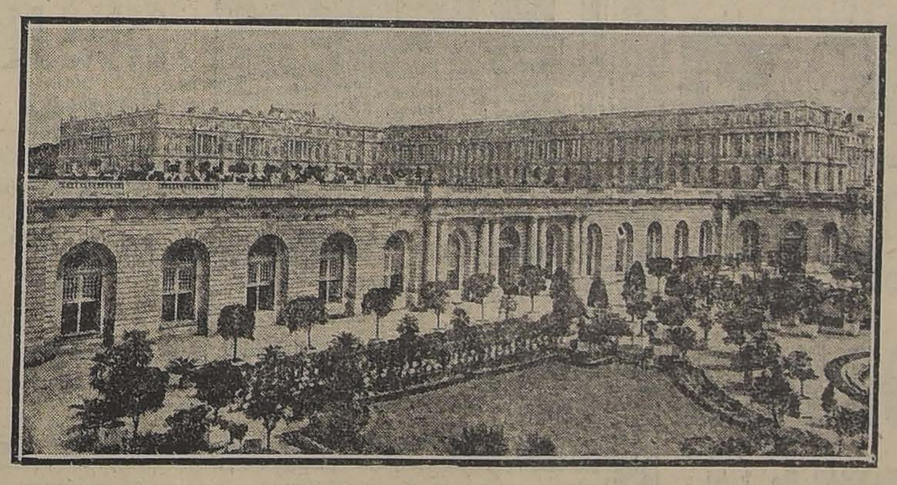

VERSAILLES.—VISTA DEL CASTILLO

Jefes de Estado en París

EL PRESIDENTE WILSON PASEANDO EN COCHE POR LAS CALLES DE PARIS, EN COMPAÑIA DEL PRESIDENTE DE LA REPUBLICA FRANCESA

EL REY JORGE V DURANTE LA VISITA QUE HIZO A LA CAPITAL FRANCESA, ACOMPAÑADO DE MONSIEUR POINCARE

VIDA AMERICANA

ARGENTINA

Servicio postal aéreo en la Argentina — El vecino país se preocupa de mejorar sus servicios postales.

El capitán Francisco S. Torres, de la Escuela Militar de Aviación, ha proyectado una red aérea para el transporte de correspondencia.

Como un ejemplo de las ventajas del proyecto, se hace notar que de Buenos Aires a Tucumán, el tren tarda 35 horas, pudiéndose hacer en aeroplano el mismo recorrido en 10 a 12 horas.

A esto debe agregarse el poder llevar correspondencia a puntos alejados de las líneas de ferrocarril.

Contra el alcoholismo — Difícil es encontrar una ley más severa en contra del alcohol, que la que ha entrado en vigencia en Entre Ríos.

Esta ley castiga las infracciones, por insignificantes que sean, con 500 pesos de multa, que debe pagar el comerciante; limita el número de fábricas de licores; fija la distancia de una cantina a otra; prohibe que sean transferibles o hereditarias; y, para refinamiento de crueldad, manda que las cantinas estén decoradas con láminas demostrativas de los funestos efectos del alcohol sobre el organismo humano.

Aviación militar en la Argentina — El Gobierno francés ha donado a la República Argentina cuatro biplanos de combate.

Estos aviones, recién llegados al vecino país, han sido destinados a la Escuela de Aviación de El Palomar.

BRASIL

Contra los nombres alemanes — La Liga de Resistencia Nacional del Estado de Río Grande do Sul ha pedido que se supriman los nombres alemanes de calles, estaciones ferroviarias, poblaciones, ríos, etc.

Acogiendo favorablemente la solicitud, el Presidente de ese Estado ha dado orden de cambiar, entre otros, los nombres de Germania y Berlín en dos de las principales avenidas de Porto Alegre. La ceremonia del cambio de nombre será motivo de fiestas patrocinadas por las autoridades municipales.

Esos médicos — Hace poco fué operada en el Hospital de Nuestra Señora del Socorro, en Río de Janeiro, la señora María de Furtados, de 77 años de edad, por los doctores Figueredo, Goncalves y Netto, extrayéndosele del vientre una pinza de 15 centímetros de largo, qeu muchos años antes dejara olvidada el doctor Feijó.

Arroz brasileño — La firma Pereira Leite y Cía. de San Gabriel, exclusivamente dedicada al cultivo del arroz en el Estado de Río Grande do Sul, ha plantado 150 hectáreas en aquel punto, invirtiendo 633 sacos de semilla. Se calcula que la cosecha será de 30.000 sacos.

Automóvil inteligente — El señor Mario Gomes Brandao, de Río de Janeiro, ha construído un pequeño automóvil que ha causado la admiración de cuantos lo han visto.

El automóvil en cuestión, por medio de un mecanismo especial, al que se impone de antemano el trayecto a recorrer, avanza, retrocede, gira en distintas direcciones, como si obedeciera a la voluntad de un ser humano.

El Almirante Alexandrino de Alencar, tuvo ocasión de examinar el automóvil en casa del inventor, y lo vió recorrer con exactitud un camino préviamente señalado, dando vuelta por salas, cuartos y corredores, y yendo a pararse exactamente en el punto de partida.

El señor Gomes ha patentado su invento en casi todas las naciones de Europa y América.

BOLIVIA

Telas de Rubens en La Paz — En la capital de Bolivia, en la Iglesia Metropolitana, han sido descubiertos no hace mucho cuatro cuadros atribuídos al pintor flamenco P. P. Rubens.

Estos cuadros, que han despertado gran apasionamiento entre los entendidos, habían permanecido completamente ignorados durante muchísimos años.

COLOMBIA

La grippe en Colombia — Los diarios de Bogotá traen espeluznantes relatos sobre los estragos que ha causado la grippe en el país.

Se habla de cadáveres abandonados en las calles; de cortejos fúnebres que a cada momento se encuentran; de ataúdes que escasean y que se convierten en artículos de primera necesidad; de acumulación de los cadáveres en el cementerio por uno o dos días, esperando su turno para ser sepultados.

Por fortuna, agregan esos periódicos, que ya la epidemia está declinando.

CUBA

El salitre en Cuba — El Encargado de Negocios de Chile ha propuesto al secretario de Estado de Cuba, en nombre de nuestro Gobierno, la venta directa del salitre para el año actual.

Esta proposición ha sido transmitida al Secretario de Agricultura.

"El Heraldo" de la Habana — El señor Oreste Ferrara, uno de los que encabezaron la revolución contra el presidente Menocal, ha vuelto a Cuba, y se propone editar "El Heraldo", que aparecerá en los primeros días de Enero.

Nuestra propaganda en el exterior

Con el fin de contrarrestar la continua propaganda peruana en los Estados Unidos, nuestros compatriotas han estado activos en la defensa, por medio de los periódicos, de las conferencias, etc.

El corresponsal de LA NACION en Nueva York, señor Severo Salcedo, refutando las apreciaciones hechas en la prensa por agentes peruanos, ha publicado un artículo en que, después de hacer la historia de la guerra del 79, dice lo siguiente:

"Previendo los acontecimientos actuales derivados del triunfo de los aliados, los peruanos se declararon en favor de la causa que tenía que triunfar en la guerra, a fin de acogerse a las teorías del Presidente Wilson y tratar de conseguir por medio de erróneos "statements", lo que no han conseguido en buena lid de acuerdo con los tratados vigentes.

"Comparar Tacna y Arica con Alsacia y Lorena es tan torpe como si comparásemos Texas, Puerto Rico o las Filipinas con las provincias francesas. Alsacia y Lorena fueron arrebatadas a Francia en una guerra de conquista. En cambio Tacna y Arica fueron entregadas por el Perú como indemnización que hizo a Chile en pago de sacrificios en una guerra a que fué arrastrado para arrebatarle territorios, creyéndosele país débil. Tacna y Arica quedarán en poder de Chile o volverán al Perú, de acuerdo con los tratados vigentes, tan pronto como sus habitantes determinen a qué país desean pertenecer.

"Las continuas revoluciones peruanas y cambios de gobierno impedían que nación alguna se atreviese a arriesgar capitales en un país tan desorganizado. Entre tanto, el triunfo de las armas chilenas y cambio de dueño de esas provincias, fué celebrado por el mundo civilizado. Chile abrió las puertas de sus nuevas posesiones al capital nacional y extranjero. Si Chile no hubiese tomado a su cargo dichas provincias, habrían seguido permaneciendo improductivas para el mundo, pues el Perú ningún provecho sacaba de ellas ni daba ocasión para que otros más emprendedores las desarrollasen".

Al terminar su artículo, el señor Salcedo dice:

"Chile no quiere ni permitirá que una guerra estalle en Sud-América; es el país más poderoso del Pacífico del Sur y tiene los medios de prevenir toda conflagración".

Por su parte, el Rector del Liceo de Concepción, don Enrique Molina, ha estado dando conferencias sobre Chile en la Universidad de California, tratando principalmente los asuntos relacionados con la cuestión de Tacna y Arica y contrarrestando la propaganda que se ha estado haciendo en el sentido de que Chile se halla dominado por el germanofilismo.

A mediados de Diciembre, el señor Molina había dado cuatro conferencias en español y una en inglés, y se preparaba a dar dos más en el mismo mes.

Los diarios de San Francisco hacen comentarios elogiosos de las conferencias del señor Molina y reproducen fragmentos de ellas.

"Estas conferencias, dice uno de los grandes rotativos californianos, han resultado tan interesantes, que se ha pedido al profesor Molina que dé un resúmen de ellas para los universitarios y el público".

"El profesor Molina es reputado como uno de los más distinguidos educadores de la República de Chile".

Fábrica de Tejidos
San Diego 276
The Jersey
607
21 de Mayo
Sucursal

Un sermón con San Agustín y rumbos prácticos

Fiat Lux, dijo Dios.
Y la luz fué hecha.

Un milagro. Porque días después hizo el sol, la tierra y las estrellas.

San Agustín no dice para qué hizo Dios la luz. "Todo es según el color del cristal con que se mira", y "muchos tienen ojos, más no ven".

El Consejo de Instrucción Pública no ve absolutamente nada; pero, gracias os sean dadas, Señor, porque el Consejo de Instrucción Pública se ocupa de todo.

Aquí donde ustedes me ven, soy extranjero, de nacionalidad talquina y de buena gente pobre.

En el liceo me saqué tantas negras como exámenes dí, multiplicados por tres.

Debo agregar una negra más, que es la madre en comandita de tres robustas criaturas hechas a mi imagen y semejanza.

En cambio, mi primo estudiaba en el Seminario y se sacaba coloradas en todos los ramos.

Con lo poco que yo aprendí, y con el sudor de mi frente, me puse a cultivar una chacrita. Ahora tengo con qué vivir, y educar a mis chiquillos.

Para elegir lo que tengo que comer no me cuesta mucho. Pero desde que leí un libro que se acaba de publicar sobre la enseñanza fiscal, no sé dónde desasnar a mis chiquillos.

Estoy convencido que en la Universidad no existen "rumbos prácticos".

Los profesionales salen incapaces para la lucha por la vida y se dedican a la lucha por la viuda.

Los alumnos de Bellas Artes arruinan las peluquerías y los ingenieros ni siquiera son capaces de encontrar petróleo en Patagonia.

¿Por qué la Universidad no fomenta las carreras **prácticas**; por qué no crea la **Industria nacional**; por qué no fomenta la **Marina mercante**; por qué no busca inversión industrial para el **alcohol** que producen nuestras viñas?

¿Por qué las agujas, los alfileres, el wisky y los tacos de goma nos llegan de Europa?

El libro tiene razón:

La instrucción del Estado es deficiente.

La estadística demuestra que los jóvenes educados en los seminarios y en los Padres Franceses son más ricos que los educados en los colegios fiscales.

Y es la pura verdad.

Yo me eduqué en un liceo. Trabajé como un negro y llegué a tener tres hijos y una chacrita.

Mi primo se educó en el Seminario. Como aprendió latín y sabía ayudar a misa, se casó con una vieja rica. Ahora es millonario.

Es natural.

Estaba mejor preparado que yo

CESAR CASCABEL

Dr. GIANELLI
Especialidad en sífilis, piel, vías urinarias.
21 DE MAYO 562
Consultas: 1 a 6.

SUSCRIPCIONES A "LA NACION"

Anual ..... $ 25.00
Semestral 14.00
Trimestral 8.00

Las remesas de dinero pueden hacerse por medio de giros postales o letras bancarias.

INFORMACIONES DEL EXTRANJERO

SERVICIOS DE NUESTROS CORRESPONSALES ESPECIALES, vias Eastern y Colón, de "The Associated Press", vía Colón, y de la Agencia Havas

EL CONSEJO SUPREMO INTER-ALIADO CELEBRO AYER UNA NUEVA REUNION

Acuerda dirigir al mundo una proclama impugnando la adquisición de territorios por medio de la fuerza

Se soluciona satisfactoriamente el conflicto huelguista de los distritos mineros de Inglaterra

EL PARTIDO DEL CENTRO IRLANDES ACUERDA TRABAJAR POR EL "HOME RULE" DENTRO DEL IMPERIO BRITANICO

En París se declara la huelga general de los servicios de transportes urbanos. – La tranquilidad pública no ha sido alterada

Se anuncia que a raiz de la derrota de los maximalistas en Narva, Trotzky cayó prisionero de los estonianos

PARECE PROGRESAR EL MOVIMIENTO REVOLUCIONARIO MONARQUISTA DEL PORTUGAL

Tropas enviadas desde Lisboa a sofocar la rebelión se unen a los monárquicos en Santarem. – Hay noticias de que la monarquía ha sido proclamada en Lisboa, donde se está combatiendo en las calles

UN CRUCERO DE LA ARMADA REPUBLICANA BOMBARDEA OPORTO

LA CONFERENCIA INTERALIADA

PARIS, 24. — La conferencia interaliada examinó la legislación internacional, relativa al trabajo, a las responsabilidades de la guerra, a las sanciones y reparaciones de los daños y a la fijación del régimen internacional, desde el punto de vista de las jurisdicciones de las aguas y de los ferrocarriles. Todas estas cuestiones han sido inscriptas en la órden del día de la conferencia plenaria que se efectuará el Sábado próximo.

Se inició el estudio respecto al método de trabajo, para aplicar el reglamento en las cuestiones territoriales.

El Consejo Superior de Guerra Interaliado se reunirá mañana. Asistirán los Mariscales Foch y Douglas Haig, el Ceneral Díaz, lo mismo que los representantes de los países aliados en el Congreso de Versailles.

USINAS SECUESTRADAS POR EL GOBIERNO FRANCES

METZ, 24. — Las grandes usinas metalúrgicas de Alleambdes, Thyssen y Hagondagen, de la Lorena, han sido secuestradas, a petición del Comisario del Gobierno de Francia.

LA ENTREGA DE LA FLOTA MERCANTE ALEMANA A LA ENTENTE

Indignación que causa en Hamburgo y Bremen

AMSTERDAM, 24. — Telegramas procedentes de Hamburgo, anuncian que tanto en ese puerto como en Bremen, reina una inmensa indignación, motivada por la rendición de la flota mercante alemana a la Entente. Con este motivo se han efectuado en Hamburgo grandes manifestaciones de protesta. La industria marítima, se muestra también completamente contraria a este acuerdo.

MOVILIZACION DE NUEVAS TROPAS ORDENADA POR EL GOBIERNO POLACO

LONDRES, 24.—Avisan desde Posen que un decreto expedido recientemente por el Consejo Supremo del Pueblo Polaco, ordena la incorporación en las filas del ejército de las clases de 1897, 1898 y 1900.

SOLUCION DE LAS HUELGAS DE MINEROS Y MECANICOS

LONDRES, 24.—La huelga de mineros ha terminado. El controlador de combustibles ha aceptado las condiciones reclamadas por los obreros de las minas.

En la conferencia habida entre mecánicos y constructores de buques, los patrones y los obreros llegaron a un acuerdo satisfactorio para ambas partes. Los últimos reanudarán inmediatamente su trabajó, en la seguridad de que en la próxima semana se reuna una nueva conferencia que resuelva las dificultades que aún quedan pendientes.

El ejército aéreo de Inglaterra

EN EL CURSO DE LAS HOSTILIDADES

LONDRES, 24.—Gran Bretaña se hallaba a la cabeza de todas las demás naciones, en lo concerniente a la aviación, cuando terminaron las hostilidades y las fuerzas aéreas británicas eran entonces las más formidables del mundo entero.

Estas fuerzas combatieron en mayor número y en más frentes que las de cualquiera otra nación y los éxitos que obtuvieron, fueron, proporcionalmente, mucho más grandes.

El servicio de aviación británica, militar y naval, comprendia en total, en Agosto de 1914: 285 oficiales y 1,853 hombres; en Noviembre último constaba de 30 mil oficiales y de 264 mil hombres.

Al principio de la guerra, Gran Bretaña poseía 166 aviones, 45 hidroaviones y 7 dirigibles. Al terminar las hostilidades, Inglaterra contaba con 21 mil aviones, 1,300 hidroaviones y 103 dirigibles, teniendo, por otra parte, 25 mil aviones en construcción y 55 mil motores de repuesto.

El Cuerpo de la Real Fuerza Femenina, no existía en 1914; al terminar la guerra, este cuerpo contaba con 23 mil mujeres en servicio.

Es éste un record único, que ninguna otra potencia de los países aliados o enemigos pudo igualar y que aporta una nueva prueba de energía ilimitada, con la que Gran Bretaña acometió la tarea de ganar la guerra.

SASONOFF HABLA DEL GOBIERNO MAXIMALISTA

NUEVA YORK, 24.—El ex-Ministro de Relaciones Exteriores de Rusia, doctor Sasonoff, ha declarado al corresponsal de "L'Echo de París" que en el caso de que él no fuera a la isla Príncipe ni el Gobierno del Almirante Kolchnsck ni el del General Denikine, de quien es Canciller, podrían despachar emisarios, pues lo impediría el Gobierno maximalista, de cuyos manejos nada hay ya que aprender, porque se conoce de sobra su manera de actuar.

Recepción ofrecida por el Presidente Wilson

PARIS, 24.—El Presidente Wilson recibió hoy en audiencia especial al Presidente de Suiza, señor Ador, a los vice-presidentes del mismo país, M. Witerle, y General Malleterre, al escritor francés M. Georges Lecomte, y a numerosos literatos. En esta recepción, el jefe de la Unión se mostró particularmente sensible al noble gesto de los escritores de Francia.

Muy brillante resultó la recepción dada en la tarde en el Hotel de la calle Monceau. Alrededor de 300 personas, pertenecientes al mundo diplomático, político, artístico y literario, desfilaron delante del Presidente Wilson y de su esposa. Entre ellos descollaba especialmente la figura del Presidente de Suiza señor Ador con quien el Presidente Wilson se retiró a conversar algunos momentos durante la recepción.

Entre los otros principales asistentes, se encontraban el Presidente del Senado, M. Dubost, el Jéfe del Gabinete M. Clemenceau, el Canciller M. Pichon, el Ministro de Comercio M. Clementel, el Embajador de Francia en Estados Unidos M. Jusserand, M. León Bourgeois y numerosas damas.

SERVICIO AEREO ENTRE PARIS Y BERLIN

NUEVA YORK, 24.— El corresponsal de "The New York Sun" en París dice estar informado de que los delegados norteamericanos proyectan establecer un servicio aéreo entre París y Berlín durante las negociaciones de paz.

Los correos llevarían al Congreso las informaciones sobre las condiciones exactas de Alemania, obtenidas por la misión norteamericana que irá próximamente a Berlín.

El trayecto sería París-Coblenz-Praga-Berlín.

El proyecto tendría además la ventaja de poner en relación a París con la República Tcheco-Eslovaca, que se encuentra actualmente aislada.

LA ALIANZA ANGLO-JAPONESA

NUEVA YORK, 24.— El corresponsal de "The New York Sun" en Londres ha sabido de fuente autorizada que los japoneses están ansiosos de conocer el fin que tendrá la alianza anglo-japonesa, que cesaría con la firma de la Liga de las Naciones.

El Japón desea firmemente que se mantenga la actual alianza; los delegados japoneses ya han conferenciado al respecto con Lloyd George y con el Presidente Wilson. El doctor Tachi, delegado japonés, afirma que no hay ninguna razón para abrogar la alianza defensiva y ofensiva que existe entre las dos naciones, aunque pertenezcan a la Liga, pero cree que los plenipotenciarios norteamericanos se opondrían a esto.

La liga de las Naciones

HABRIA SIDO ACEPTADA POR LAS GRANDES POTENCIAS

NUEVA YORK, 24.— El corresponsal de "The New York Tribune" en París, anuncia que está informado de que los delegados de las cinco grandes potencias aceptarían en principio la Liga de las Naciones y que el Presidente de los Estados Unidos habría aprobado el proyecto del general Smuts.

NAUFRAGIO DE UN TORPEDERO FRANCES

PARIS, 24.— El torpedero "325" se hundió a causa de haber chocado con una mina el 22 de Enero en la costa oriental de Túnez. Dieciocho tripulantes han desaparecido. Los ocho restantes se salvaron.

MEDALLA CONMEMORATIVA DE LA ESTADA DEL PRESIDENTE WILSON EN PARIS

PARIS, 24.— El Consejo General del Sena ha decidido acuñar una moneda como recuerdo de la estada del Presidente Wilson en París. Esta medalla llevará en el reverso la siguiente inscripción: "El Departamento del Sena al Presidente Wilson, benefactor de la Humanidad".

LA PRESIDENCIA DE LA COMISION DEL CONSEJO DE LAS NACIONES

PARIS, 24.— "L'Echo de París" publica la siguiente información:

"Es probable que la Presidencia de la Comisión del Consejo de las Naciones sea ofrecida al Presidente Wilson".

LA INVITACION A LOS POLITICOS RUSOS

PARIS, 24.— "L'Humanité" publica un documento firmado por los delegados del Partido Socialista Revolucionario ruso, aprobando sin reservas la proposición del Presidente, adoptada por la conferencia, de invitar a los representantes de los partidos políticos de Rusia.

NOTA DEL REY DE MONTENEGRO AL PUEBLO

PARIS, 24.—El Ministro de Relaciones Exteriores de Montenegro ha declarado que el Rey de Montenegro se encuentra ansioso de que termine el derramamiento de sangre en su país, y ha dirigido al pueblo una nota en que pide que cada uno se mantenga tranquilo en su hogar, sin oponerse a las tropas que tratan de tomar posesión del Gobierno.

Dice esta nota que el Rey ha recibido de los aliados la seguridad de que pronto se les presentará a los montenegrinos la oportunidad de indicar la forma de su futuro Gobierno.

DELEGACIONES RUSAS EN PARIS

PARIS, 24.— Se encuentra en esta ciudad delegaciones de Lituania y la Rusia Blanca, incluyendo las ciudades de Vilna y Varsovia, con el fin de obtener la seguridad de que será impedida la invasión de los maximalistas.

MEDALLA QUE HARA ACUÑAR EL PAPA EN CELEBRACION DE LA PAZ

ROMA, 24.— El Papa hará acuñar una medalla, en conmemoración de la celebración de la paz. En el anverso está la figura del Papa, rodeada por una inscripción que dice: "Benedictus XV, Principis pacis Vicarius". En el reverso hay una imagen del Redentor, con un ángel a cada lado, en representación de la Justicia y la Paz.

MATERIAS TRATADAS EN EL CONSEJO SUPREMO ALIADO

PARIS, 24.— Según el "Daily Mail", el Presidente Wilson convino ayer en la sesión del Consejo Supremo en que Alemania deberá ser obligada a pagar indemnizaciones, además del costo total de las reparaciones.

También fueron tratadas las cuestiones de la abolición de la conscripción y del desarme general.

En lo sucesivo habrá semanalmente una sesión plena del Congreso de paz.

CONTRA LA IDEA DE ADMITIR A LOS GOBIERNOS RUSOS EN LAS CONFERENCIAS DE PAZ

LONDRES 24.— 'The Daily Telegraph" y "The Morning Post", comentando en forma muy desfavorable la idea de la conferencia de los aliados con los diversos Gobiernos establecidos en Rusia. Sobre este particular, "The Daily Telegraph" aprueba plenamente la opinión sustentada por el Gobierno de Francia.

ALEMANIA ASEGURA NO HABER TENIDO CAMPOS SECRETOS DE PRISIONEROS

LONDRES. 24. — La Oficina de la Prensa anuncia que Alemania ha asegurado al Ministro holandés que en ningún momento ha habido en Alemania campos secretos de prisioneros.

Sin embargo, los aliados continúan todavía buscando el paradero de prisioneros que no han sido encontrados.

La potencia militar de los Estados Unidos

DESPUES DE LA GUERRA

Declaraciones del mayor-general Williams

WASHINGTON, 24. — El mayor general Williams ha dado cuenta de las medidas tomadas para evitar que los Estados Unidos volvieran al estado de imprevisión militar de antes de la guerra.

Dijo que se conservaría suficiente cantidad de armas y municiones para un ejército capaz de resguardar al país contra una posible invasión. Declaró que había 3.700,000 rifles, dos mil millones de cartuchos, y bastante artillería y municiones para 48 divisiones durante un semestre, como también grandes cantidades de equipo.

Manifestó que era impracticable la conservación de todas las maquinarias de guerra, y que mucha parte debería ser vendida. Ha pedido que se destine un millón de dólares para traer de Francia miles de toneladas de municiones.

Terminó diciendo que las corazas individuales no habían dado muy buenos resultados en los experimentos, y que con excepción del casco, todas las demás corazas son prácticamente inútiles.

LONDRES COMENTA DESFAVORABLEMENTE LA INVITACION A LOS GOBIERNOS RUSOS

LONDRES 24. — Los periódicos comentan en fogosos términos la conferencia de isla Príncipe.

El "Morning Post", comentando sarcásticamente este acuerdo, dice:

"Esta proposición nos parece más reprobable en este caso, que la mansedumbre cristiana que recomienda ofrecer la mejilla izquierda a la mano que nos ha abofeteado la derecha".

El "Times" comenta la invitación a los rusos sin entusiasmo.

El redactor de asuntos extranjeros del "Daily Telegraph" escribe desde París, que, según informaciones autorizadas que posee, puede anunciar que los gobiernos de Omsk, Arcángel, Crimea y Yekaterinodar rehusarán enviar representantes a la isla Príncipe.

Contra la ocupación forzada de ajenos territorios

Advertencia del Consejo Supremo Interaliado a las naciones del mundo

PARIS 24. (Oficial). — En la mañana del 24 de Enero se reunió el Consejo Supremo de Guerra, con asistencia del Presidente de los Estados Unidos y de los primeros Ministros de Relaciones Exteriores de los Gobiernos aliados y tuvieron una corta reunión, en la cual resolvieron publicar y transmitir por telégrafo inalámbrico a todas partes del mundo la siguiente comunicación.

"Los Gobiernos que ahora se encuentran reunidos con el fin de conseguir una paz duradera entre todas las naciones, están profundamente perturbados por las noticias que llegan sobre los varios casos en los cuales se hace uso de la fuerza en varias partes de Europa y del este para tomar posesión de territorios cuya determinación está entregada al Congreso de Paz.

"Consideran que es su deber hacer la solemne advertencia de que la posesión obtenida por medios violentos causará serios perjuicios a las aspiraciones de aquellos que emplean la fuerza dudan de la justicia y validez de sus peticiones, y pretenden hacer que la posesión sea una prueba de derecho, tratando de establecer la soberanía por la fuerza, más bien que por preferencias raciales o nacionales o por la natural asociación histórica.

"De este modo colocan una nube sobre cualquiera evidencia de título que puedan alegar, y manifiestan su desconfianza en la Conferencia. De esto no obtendrán sino los más infortunados resultados. Si quieren que se les haga justicia, deben evitar usar de la fuerza, y deben colocar sus peticiones de buena fe en manos de la Conferencia de Paz".

NINGUN SOLADO NORTEAMERICANO SERA LICENCIADO CONTRA SU VOLUNTAD

WASHINGTON 24. — Para resolver el problema del trabajo de los soldados desmovilizados, el Departamento de Guerra ha ordenado que ningún hombre sea licenciado del ejército contra su deseo, hasta que obtenga un empleo en la vida civil.

LA AMERICA LATINA ANTE LA PAZ

La cuestión de Tacna y Arica

EN LAS CONFERENCIAS DE PAZ

Presentación del representante de Bolivia al Gobierno francés

PARIS, 24.—El Ministro de Bolivia ha hecho conocer al Gobierno de Francia una declaración referente a los derechos que Bolivia hará valer ante la Sociedad de las Naciones en pro de los territorios de Tacna y Arica, que le son atribuidos.

"Le Temps" dice que cada uno de los representantes del Perú y Bolivia a las conferencias de la paz se proponen evocar, en nombre de la doctrina del Presidente Wilson la cuestión de Tacna y Arica, desde el punto de vista de las reivindicaciones respectivas ante las conferencias de la paz.

EL MINISTRO DE BOLIVIA EN LOS ESTADOS UNIDOS OPINA SOBRE LA CUESTION DE TACNA Y ARICA

WASHINGTON, 24.—El Ministro de Bolivia en los Estados Unidos, señor Ignacio Calderón, declaró que su país preferiría que la cuestión de Tacna y Arica fuera solucionada por los Estados Unidos, pero que quedaría satisfecho con cualquiera decisión que se tomara en el Congreso de Paz, al cual sería sometida esta disputa, según despachos de París.

"Los Estados Unidos, dijo el señor Calderón, comprenden los principios democráticos de los pueblos americanos mejor que los europeos. Los arreglos de tres o cuatro disputas entre países americanos, que han sido sometidas al arbitraje de gobernantes europeos, han fracasado, a causa de que los árbitros no han sido capaces de comprender los puntos de vista de los americanos."

LOS NUEVOS ESTADOS LIBRES

Unidad de miras

DE LOS POLACOS, GEORGIANOS, CIRCASIANOS, LITUANOS Y UKRANIANOS

PARIS, 24. — Los diarios de esta capital publican una nota comunicada por la delegación polaca en París, a los representantes de Circasia y de Georgía, en respuesta a la petición de éstos, solicitando la libertad de sus pueblos, solicitud que fué dirigida a los representantes del Gobierno de Polonia en Berna, a los cuales se propuso marchar de acuerdo, conjuntamente con los lituanos y ukranianos, durante los debates de las conferencias de la paz.

En la citada nota, los delegados polacos manifiestan que, por el momento no sería posible trabajar en el sentido indicado, pues sería indispensable que antes se efectuara la unión estrecha de todos esos pueblos; pero afirman que indicarán, al mismo tiempo, a las potencias aliadas todas las ventajas que se derivarían, al crear estados independientes para todos los pueblos que habitaban en el antiguo Imperio Ruso.

Desde el primer momento, los representantes de Circasia y de Georgía han manifestado una gran simpatía por Polonia.

PETICIONES DE LOS BOHEMIOS ALEMANES

VIENA, 24.— Rudolf Lodgmann, jefe del estado de Bohemia alemana, ha llegado a esta ciudad, de paso para Suiza ,donde espera hacer presente a la Entente el caso de su país.

Lodgmann dice que los aliados han obtenido sus informaciones por intermedio de los tcheco-eslovacos, que recorren el país para evitar que los alemanes tomen parte en la elección que va a verificarse, dejando de este modo a 3 millones y medio de bohemios alemanes sin representación en el Parlamento.

Dice que los bohemios alemanes harán peticiones al Presidente Wilson para que intervenga con el fin de que haya condiciones correctas.

LOS PROBLEMAS ECONOMICOS DE LA PAZ

SOCORROS NORTEAMERICANOS A EUROPA

WASHINGTON 24. — El Senado de la República aprobó un proyecto de ley que concede 100 millones de dólares destinados a socorrer a algunas regiones europeas.

VALORES ALEMANES TRANSPORTADOS A BELGICA

BRUSELAS 24.—Hoy llegó a esta capital un tren escoltado por tropas alemanas, conduciendo la suma de setecientos cuarenta millones de francos, consignados al Banco Nacional y cincuenta y cinco paquetes de obligaciones, consignados al Gobierno de Bélgica.

INFORMACIONES GENERALES

LA HUELGA DE LOS HILANDEROS DE BOMBAY

BOMBAY, 24.— Los trabajadores de las hilanderías que actualmente se encuentran en huelga alcanzan a 120,000.

LA HUELGA DE LOS ELECTRICISTAS EN BERLIN

NUEVA YORK, 24.— "The New York World" publica el siguiente despacho de Copenhague:

"Informaciones llegadas de Berlín anuncian que el Gobierno duda de que el ex-jefe de la policía, Von Eichorn, sea el instigador de la huelga de los electricistas, que paralizó durante varios días los carros y los teléfonos, obligando a centenares de pequeños fabricantes a cerrar sus establecimientos. Las autoridades buscan activamente a Von Eichorn".

LAS ISLAS ALAND QUIEREN UNIRSE DE NUEVO A SUECIA

PARIS, 24.—Ha llegado de las islas Aland una diputación que trata de buscar la aprobación del Congreso de paz para separarse de Finlandia, restableciendo los antiguos lazos que las ligaban con Suecia.

SUECIA INVITA AL REPRESENTANTE MAXIMALISTA A ABANDONAR EL TERRITORIO SUECO

ESTOCOLMO 24.— Las fuerzas voluntarias finlandesas se han apoderado de Narva; pero no han logrado, como se ha dicho, capturar a Trotsky.

El Gobierno sueco ha invitado al ex-Ministro maximalista, señor Veresky, a abndonar el territorio de Suecia.

DETENCION DE UN MARINERO ALEMAN A BORDO DE UN VAPOR ESPAÑOL

CADIZ 24.— Un crucero francés ha detenido en alta mar al vapor español "Reina Victoria Eugenia", apoderándose de un contra maestre de la marina alemana, al que se llevó prisionero.

LA CHINA PEDIRA LA REVISION DEL TRATADO CHINO-JAPONES DE 1915

WASHINGTON 24.— Un aviso oficial publicado por la Agencia China de esta capital, anuncia que el Gobierno de Pekin, solicitará en las conferencias de la paz la revisión del tratado chino-japonés, firmado entre ambos países en 1915.

INMINENTE RENUNCIA DEL GABINETE NORUEGO

COPENHAGUE 24. — Se anuncia que la dimisión colectiva del Gabinete noruego es inminente.

El "Home Rule" dentro del Imperio británico

ASPIRACION DECLARADA POR EL PARTIDO DE CENTRO IRLANDES

DUBLIN 24. —El partido irlandés del Centro, que abarca a los nacionalistas constitucionales y a los unionistas del sur, constituyó el Jueves último un núcleo que trabajará por el establecimiento del Home Rule, dentro del Imperio británico, en condiciones similares a las de los dominios de Gran Bretaña.

HUELGA GENERAL DE TRANSPORTES EN PARIS

PARIS 24.— Esta mañana se declaró la huelga general de transportes en París. Este movimiento afecta al ferrocarril subterráneo, a los tranvías y a los autobus.

Las entradas al ferrocarril subterráneo están resguardados. La población ha tomado con calma la huelga. No ha habido desórdenes.

LA REVOLUCION CENTRO-EUROPE

LLEGADA DE LA MISION DE PERSIA A FRANCIA

PARIS, 24. — Informan de Toulón que en la mañana del Miércoles llegó a ese puerto, a bordo del crucero "Diderot", la misión persa, compuesta de siete miembros incluso el Ministro de Relaciones Exteriores, que la preside.

Resultados finales

DE LAS ELECCIONES DE LA ASAMBLEA NACIONAL ALEMANA

LONDRES, 24.—Los diarios de Berlin dan los siguientes resultados finales de las elecciones de la Asamblea Nacional Alemana: Socialistas mayoritarios, 169; Demócratas, 77; Partido Popular Cristiano, 19; Nacionalistas, 34; Socialistas independientes, 29; y Partido del Pueblo, 23.

Han sido elegidos además, cuatro guelphs: uno de la Liga de Campesinos Obreros; cuatro de la Liga de Campesinos bávaros y dos del Partido Burgués de Wurtenberg.

MISION POLACA EN LONDRES

LONDRES, 24.— Ha llegado a esta capital una misión polaca que tiene la intención de demostrar que Polonia fué una aliada natural de la Entente y también gestionar una unión más estrecha de las relaciones comerciales con los países aliados.

DISTURBIOS EN HAMBURGO

COPENHAGUE, 24.—El Mundo en la noche hubo tiroteos en Hamburgo, en la estación central de ferrocarriles y frente al edificio de la Municipalidad. Los maximalistas parecen haberse apoderado de las estaciones de ferrocarril.

Se ha proclamado la ley marcial en la forma más estricta. Los restaurants están cerrados. Todas las armas deben ser entregadas en el término de 48 horas.

LAS ISLAS DEL MAR DEL NORTE, AMENAZADAS POR LOS ESPARTACOS

LONDRES 24.— Un telegrama recibido de la isla de Wangerooge informa que los habitantes de las islas del Mar de Norte, se encuentran amenazados por bandas de espártacos, quienes atacan las poblaciones, entregándose al saqueo, y a toda clase de abusos.

PREDICCIONES SOBRE EL FUTURO GOBIERNO DE ALEMANIA

LONDRES 24. — "The Daily Chronicle", comentando el resultado de las elecciones efectuadas recientemente en Alemania, prevé la formación de un Gobierno por medio de una combinación socialista - demócrata. Dice que es una idea excelente, la de democratizar a Alemania; pero, que hay que desconfiar de aquellas personalidades experimentadas en la obra gubernativa.

MOVIMIENTO MAXIMALISTA EN LA MINAS DE ORO DE JOHANNESBURG

LONDRES, 24. — La Agencia Reuter comunica que se ha descubierto en Johannesburg planes para fomentar un movimiento maximalista en las minas de oro. Se envió una circular por la cual se anunciaba que se habían terminado los arreglos para cooperar con los hermanos de Rusia.

Las investigaciones hechas muestran que, a causa del fracaso de la huelga de Junio, los mineros han perdido la confianza en los maximalistas.

A pesar de que no se ha impedido la libertad de palabra, se han dado los pasos necesarios para proteger al público.

LOS MINEROS DE CARBON Y EFECTOS DE LA HUELGA EN ALEMANIA

AMSTERDAM, 24. — El "Handelsblad" ha recibido de Berlín noticias según las cuales, debido a la huelga de los obreros de las minas de carbón, pronto dejará de haber gas en las casas entre las 14 y las 17, y entre las 20.30 y las 11.

El alumbrado de las calles será reducido en un 20 por ciento. A los restaurants se les ha dado orden de cerrar a las 20. A los teatros y salas de concierto sólo se les permite gastar el 20 por ciento de lo consumido en Diciembre y se obliga a los dueños a cerrar en algunas tardes a la semana.

El "Vorwaetts" dice que la disminución de carbón crea una situación seria a las estaciones ce-

LUBRICANTES

ACEITES LUBRICANTES
Para automóviles.
Para máquinas.
Para dinamos.
Para cilindros.
Para motores a gas.

Grasa consistente, Grafita Dixon, Huaipe.

Morrison & Co.

Ahumada 65, 67 y 77 - SANTIAGO - Casilla 212

LOTERIAS

de BENEFICENCIA NACIONAL ARGENTINA, a sortearse próximamente, LAS DOS YA EN CIRCULACION, cuyos billetes deben solicitarse a la afortunada y acreditada CASA E. TURRI, Galería Güemes Buenos Aires.

Días 30 de Enero y 10 de Febrero, cada una de

$ 80,000 arg.

El bilete ENTERO vale: $ 20 argentinos, $ 48 CHILENOS ó 44 francos.
Cada QUINTO de billete: a $ 5 argentinos, $ 12 CHILENOS u 11 francos.
En estos precios están incluídos los gastos de remisión, por certificado, a cualquier parte de la República, y a cada comprador envío la LISTA OFICIAL de los 5,700 números premiados.
Las remesas, en pago de los billetes, pueden hacerse: por giro postal o telegráfico, o tomando una ORDEN DE PAGO EN PESOS CHILENOS (que es la forma más fácil y segura), sin comisión ni recargo alguno, en la

Casa E. TURRI -- Santiago

Pasaje Balmaceda 10 - Casilla 3217 - Dirección telegráfica: "TURRI"

ESTA OFICINA DE SANTIAGO DARA A UD., PERSONALMENTE O POR ESCRITO, CUANTO INFORME DESEE SOBRE LA LOTERIA NACIONAL ARGENTINA, ENCARGANDOSE DE COMPRARLE CUALQUIER BILLETE PREMIADO.

25—14631

trales de todas las industrias que requieren carbón, las que se verán obligadas a cerrar.

EL CADAVER DE ROSA LUXEMBURG

AMSTERDAM 24.— Desde Berlín se anuncia que ha sido encontrado en un canal el cuerpo de Rosa Luxemburg, horriblemente mutilado Esta noticia había sido mantenida en secreto, por temor a las represalias de los monarquistas.

TERMINO DE LOS DESORDENES EN HAMBURGO

HAMBURGO, 24. — Ayer los partidarios del Gobierno continuaron reprimiendo enérgicamente los desórdenes provocados por los maximalistas.

Cuando comenzó la revuelta, los maximalistas ocuparon las estaciones de ferocarril y otros edificios, pero más tarde fueron arrojados de ellos.

Trataron de atacar el edificio de la Municipalidad, pero fueron rechazados con ametralladoras. También fueron arrojados de las estaciones de policía. El tráfico ordinario y los negocios han sido reanudados. Las tropas continúan limpiando los nidos de maximalistas.

Siguen llegando refuerzos para las tropas del Gobierno. Se cree que se ha evitado la repetición de los desórdenes de Berlín.

LA REVOLUCION MONARQUICA EN PORTUGAL

Los monarquistas ganan terreno

MADRID 24. — Comunican de Vigo que por noticias recibidas de Coimbra y de otras localidades portuguesas, se tiene conocimiento de que la mayoría de la guarnición militar de Lisboa, se ha declarado a favor del restablecimiento de la monarquía.

La estación radiográfica de Monsante, cerca de Lisboa, se hallaría en poder de los monárquicos.

Entre Manfiel y Posto, se han producido encuentros entre destacamentos monárquicos y republicanos, habiendo habido numerosos muertos y heridos.

El secretario de Paiva Conceiro habría pasado por Tuy, siguiendo viaje a Madrid, adonde llevaría una importante misión.

La monarquía es proclamada en Lisboa

MADRID 24. — Comunican de Tuy que en esa ciudad se han recibido diversos radiogramas de Valenza, en los que se informa que la Monarquía ha sido proclama en Lisboa.

Combates en las calles de Lisboa

LISBOA 24. — Durante el recorrido de las calles efectuado por las tropas, éstas han sido aclamadas por la población, en medio de los gritos de: ¡Viva el ejército republicano!

En diversos puntos de la ciudad ha habido viva lucha entre las fuerzas militares de ambos bandos. El tiroteo continúa entre las fuerzas militares de ambos bandos. El tiroteo continúa entre las fuerzas monárquicas y republicanas. Las primeras empiezan, según parece, a ceder terreno.

Debido a los frecuentes combates en las calles, el servicio de la Cruz Roja, ha debido desarrollar una considerable actividad.

DEFECCION DE UN DESTACAMENTO REPUBLICANO

VIGO 24. — Las tropas republicanas enviadas bajo las órdenes del coronel Silva Ramos, por el Gobierno de Lisboa, a sofocar la revolución en el norte, al llegar a Santanrem, se unieron a las tropas realistas.

UN BUQUE DE GUERRA BOMBARDEA A OPORTO

LONDRES 24.J De Madrid se anuncia que un radiograma de la frontera da cuenta de que un buque de guerra portugués está bombardeando a Oporto, que todavía está bajo el control de los monarquistas.

Persiste el rumor de que don Manuel de Braganza está a punto de desembarcar en Portugal.

LA GUARNICION DE LISBOA SE HABRIA PASADO A LOS MONARQUISTAS

VIGO 24.— Las noticias llegadas de la frontera dicen que la mayoría de la guarnición de Lisboa se ha pasado a los monarquistas.

Los realistas mantienen el control de la estación radiotelegráfica cercana a Lisboa

FUERZAS DE POLICIA SE DIRIGEN HACIA EL NORTE DE PORTUGAL

BADAJOZ 24.— Se anuncia desde Portugal que, debido al fracaso de las tropas en sus operaciones contra los monarquistas en el norte de Portugal, se han despachado fuerzas de policía desde el sur hacia los distritos sublevados.

DON MANUEL DE BRAGANZA NO HA SALIDO DE LONDRES

LONDRES 24.— Don Manuel de Braganza continúa todavía en Londres.

La situación en Rusia

¿PRISIONERO?

LEON TROTZKY

Los últimos telegraams nos hablan de la caída de Trotzky en poder de las tropas de las provincias del norte en guerra con los maximalistas. Esta noticia no ha tenido hasta última hora una confirmación autorizada, bien que los despachos que nos la transmiten parecen proceder de fuente fidedigna.

Si es cierto que el Canciller del Gobierno maximalista, el inspirador y el brazo derecho de Lenine, ha caído en manos de sus enemigos, el hecho constituye un rudo golpe para la causa bolsheviki. Con Trotzky perdería el actual Gobierno de Moscou su más poderoso cerebro, su personalidad más vigorosa, el más tenaz y sin duda el de mayor talento entre sus dirigentes.

Leon Trotzky ha sido una de las más destacadas figuras de la revolución rusa. Aún cuando sólo a raíz de la caída del Imperio vino a adquirir relieve ante la atención universal, su actuación en el socialismo internacional se hizo notar siempre por su ardoroso extremismo, lo que le valió continuas persecuciones, en su patria y fuera de ella, en el curso de su agitada existencia de propagandista.

La prensa francesa

COMENTA LA INVITACION HECHA A LOS RUSOS

PARIS, 24.— La prensa francesa continúa manifestando gran interés por la cuestión de Rusia, y se refiere especialmente al hecho de qué Sazonof y el Príncipe Lvoff se han declarado resueltos a evitar todo contagio con los maximalistas.

"Le Matin" asegura que la mayor parte de los rusos que se encuentran en París, entre los cuales descuella Maklokoff, piensan que el Gobierno maximalista no debe renunciar a la ventaja de ser escuchado por los aliados, a pesar de que cualquier país necesita eliminar a los maximalistas.

Varios diarios continúan combatiendo la decisión de la conferencia de invitar a los partidos políticos rusos.

"L'Echo de París" dice que una personalidad que no es diplomática ni político, pero que está muy al corriente de la cuestión rusa, ha manifestado su estupefacción por la decisión tomada por los aliados, en los mismos momentos en que los maximalistas son derrotados en Pern y en Reval, gracias al ejército estoniano que está aprovisionado con fusiles ingleses.

Un comentario de "Le Petit Journal" es muy significativo. Observa que la pérdida de Petrograd es inminente, y que será un rudo golpe al prestigio y a la influencia de los maximalistas. La derrota de Narva, dice, les debería servir de aviso, indicándoles que ya es tiempo de cesar en sus maniobras, y hacer algo más positivo. Mr. Wilson les tendió un cabo de salvamento, invitándolos a que vayan a la isla Príncipe y muestren su espíritu de conciliación.

"Le Petit Parisien" publica un sugestivo párrafo sobre este mismo asunto. El firmante demuestra la imposibilidad de una reconciliación entre los partidos rusos, ya que Lenine y Trotzky no pueden renunciar a la dictadura.

Trotzky estaría en manos de los estonianos

BASILEA, 24.—Según despachos de Libau, Trotzky no consiguió escapar de Narva después de la derrota infligida a los maximalistas por los estonianos y fué tomado prisionero.

LA LUCHA ENTRE MAXIMALISTAS Y NORTEAMERICANOS EN EL NORTE DE RUSIA

ARCANGEL, 24.—Ha habido fuego recíproco de artillería entre las tropas de los Estados Unidos y las de los maximalistas, en el sector de Ustpadenga. No se han renovado los ataques de infantería de los maximalistas.

Los campesinos anuncian que los maximalistas han tenido 500 bajas en el ataque del 19 de Enero. Muchos heridos quedaron abandonados en medio de la nieve y murieron. Las bajas de las fuerzas norteamericanas no pasan de 50.

MILIUKOFF PIDE AYUDA CONTRA LOS MAXIMALISTAS

LONDRES, 24.— El señor Miliukoff, ex-Ministro de Relaciones Exteriores de Rusia, ha dicho que si los aliados proporcionan cañones y municiones a los elementos patrióticos de Rusia, éstos derribarán pronto la tiranía de los maximalistas.

DECLARACIONES DE TROSTKY

BASILEA 24.— Comunican de Libau que se ha desmentido la noticia de que Trotsky se hubiera escapado de Narva. El prisionero ha confesado que, debido a la intervención de las tropas finlandesas en el norte de la Estonia y de la Livonia, esa región se encuentra enteramente libre de las fuerzas maximalistas.

Las fuerzas lituanas

DERROTAN A LOS MAXIMALISTAS CERCA DE KAUNA

PARIS 24.— Comunican de Kauna que las tropas lituanas, han derrotado a las fuerzas maximalistas, cerca de Kasedry, a 35 kilómetros de Kauna. Las pérdidas sufridas por los lituanos han sido insignificantes, continuando su avance en dirección al Vilna.

Represalia del gobierno maximalista

CONTRA EL GOBIERNO DE SUIZA

ESTOCOLMO 24.— El Gobierno maximalista ha amenazado con mantoner prisioneros a todos los ciudadanos suizos residentes en Rusia, hasta que Suiza ratifique el nombramiento del representante oficial del Soviet, acreditado ante el Gobierno suizo.

Diversos gobiernos rusos

SE NIEGAN A CONFERENCIAR CON LOS MAXIMALISTAS

LONDRES 24.— El corresponsal de "The Daily Telegraph" en París, anuncia estar autorizado para declarar que los gobiernos de Omsk, Ekaterinodar, Arkangel y Crimea, se han opuesto terminantemente a enviar delegados a conferenciar con los maximalistas.

KRYLENKO DETENIDO COMO ESPIA

COPENHAGUE 24. — Según noticias llegadas de Finlandia, el antiguo abanderado Krylenko, excomandante del ejército maximalista, fué detenido en el momento en que intentaba entrar a Krasnoff, con el propósito de practicar el espionaje entre el ejército antimaximalista.

La bancarrota del régimen maximalista

CONFESION DE LENINE Y TROTZKY EN EL SOVIET

LONDRES 24. — "The Daily Mail", publica la siguiente información de Helsingfors:

"Lenine y Trotzky, en discursos pronunciados recientemente ante el Soviet de Moscou, han confesado la bancarrota del régimen maximalista, especialmente en las cuestiones relacionadas con la producción industrial, las finanzas y la alimentación.

"Según dijeron, ha llegado la hora en que los expertos de la clase media y los intelectuales, que no han jugado hasta ahora papel alguno en la guerra civil, sean invitados a cooperar con los soviets.

"Trotzky ha intimado al Gobierno para que se prepare, en ciertas condiciones, al abandono de sus aspiraciones internacionalistas, erigiendo como única divisa "Rusia para los rusos."

LA EVACUACION DE PETROGRAD POR LOS MAXIMALISTAS

HELSINGFORS, 24.—Petrograd ha sido entregado a merced de las bandas de ladrones y criminales fugados, que han dividido la ciudad en distritos, con el fin de saquearla, según lo asegura el "Russky Listok".

Este mismo diario dice que los maximalistas hacen apresurados preparativos para evacuar a Petrograd, dirigiéndose a Moscou, a Nijni-Novgorod, y predice que la mayoría de las personas internadas en Petrograd será ejecutada; que las mujeres y niños serán abandonados; y que los objetos valiosos de propiedad privada y de los museos serán transportados.

OPERACIONES DE LAS TROPAS FINLANDESAS CONTRA LOS MAXIMALISTAS

BASILEA 24.— Debido a la intervención de las tropas finlandesas en el norte de Estonia y Livonia, el país está libre de maximalistas.

MANIFESTACION REPUBLICANA EN LISBOA

LISBOA, 24.— Han continuado las manifestaciones callejeras en favor de la República.

LA REVOLUCION EN EL SUR DEL PORTUGAL

BADAJOZ, 24.— Noticias llegadas del Portugal aseguran que las regiones del sur del Portugal son refractarias al movimiento realista.

LA EX-REINA AMELIA HABRIA LLEGADO A PORTUGAL

MADRID, 24. — Según lo anuncian los diarios, la ex-Reina madre de Portugal ha llegado ayer, viajando de incógnito.

BOMBARDEO DE OPORTO POR LOS BUQUES PORTUGUESES

MADRID, 24. — Los diarios de esta capital informan que algunos navíos portugueses han bombardeado Oporto. Las informaciones agregan que el ejército se ha hecho solidario con los revolucionarios, pero que la Marina permanece fiel al Gobierno republicano.

ESPAÑA

MADRID 24. — **Tranquilidad en Barcelona.** — El Presidente del Consejo de Ministros, conde de Romanones, ha desmentido el rumor sobre la inminente proclama del estado de sitio en Barcelona, donde reina la más completa tranquilidad.

MADRID 24. — **Provocando la crisis ministerial.** — El conocido político conservador señor Dato e Iradier, está decidido a intervenir definitivamente, en el debate político que se prepara en el Congreso, a fin de provocar la renuncia del Gabinete que preside el conde de Romanones.

MADRID 24. — **El acercamiento con la América del Sur.** — El senador señor Quierdo Velez, ha solicitado del Gobierno que se tomen algunas medidas en favor del acercamiento comercial e intelectual con las Repúblicas de la América del Sur.

BARCELONA 24. — **El estado autónomo de Cataluña.** — Se han dado detalles de los nuevos Estatutos por los que se regirá el Estado autónomo de Cataluña, que comprende las provincias de Barcelona, Tarragona, Lérida y Gerona.

El nuevo Gobierno se propone tomar el control directo de las minas y de los transportes por el agua, y gravar con impuestos a la educación.

INGLATERRA

LOS FUNERALES DE LA SEÑORITA OLGA WADDINGTON

LONDRES, 24.— Hoy se efectuaron los funerales de la señorita Olga Waddington, hija del Agregado Financiero de la Legación de Chile. Asistió una numerosa concurrencia, casi toda la colonia chilena, el Encargado de Negocios señor Salinas y el personal de la Legación.

ARGENTINA

BUENOS AIRES, 24.— **Reclamaciones italianas.**— El Ministro de Italia ha presentado al Gobierno varias reclamaciones por los atropellos de que han sido objeto varios compatriotas durante los últimos sucesos. Entre los hechos denunciados se cita a una niña de 13 años que fué víctima de una bala perdida. Además, tres armerías italianas han sido asaltadas.

El Ministro italiano ha solicitado del Gobierno su rápida intervención, para que levante un sumario y ordene la avaluación de los perjuicios que han sufrido los comerciantes italianos.

La Legación en Londres.— "La Prensa" expresa que el Gobierno debe convencerse de la necesidad de poner término a la situación que se ha creado con la permanencia indefinida en ésta del señor Alvarez Toledo, a quien se le propuso hace meses para la Legación en Londres.

El "Bahía Blanca". — "La Prensa" se ocupa de las gestiones hechas por el Gobierno para la utilización del buque ex-alemán "Bahía Blanca" adquirido hace nueve meses, que está listo para navegar y que permanece inactivo. Agrega que si es cierto que no sale por que no se ha obtenido el beneplácito de los aliados, el Gobierno debe decir qué diligencias ha realizado para que pueda navegar con pabellón argentino.

Holanda comprará maíz y lino.— El Gobierno holandés ha iniciado algunas gestiones para adquirir una gran partida de maíz y lino.

Interpelación sobre los últimos sucesos obreros.— El diputado socialista Bravo ha presentado a la Cámara una minuta, pidiendo informes al Ministro del Interior sobre los últimos sucesos con el objeto de interpelar al Gobierno. El diputado Bravo califica los últimos sucesos como una farsa, negando que hubiera asaltos al departamento de policía y a la Penitenciaría y la existencia del Soviet maximalista. Culpa a la policía de graves atropellos cometidos contra los huelguistas. La minuta fué discutida, pero se postergó su votación por falta de número.

La huelga de obreros portuarios.—Continúa en el mismo estado la huelga marítima, a pesar de que se han activado las gestiones para llegar a un acuerdo.

Movimiento maximalista en la Patagonia

Encuentro entre los maximalistas y las fuerzas chilenas

BUENOS AIRES, 24.— Anuncian desde Patagonia que un grupo de más de 500 maximalistas asaltó la cárcel de Puerto Gallegos, pretendiendo poner en libertad al agitador Barrera. Los asaltantes fueron rechazados por la guardia de la cárcel y por una guardia especial organizada por los pobladores. Parece que los maximalistas pretendieron después asaltar los bancos, pero fueron nuevamente rechazados.

El movimiento revolucionario es grave y reina un gran pánico entre los pobladores de la región.

La situación se ha agravado con la llegada de numerosos sujetos que han invadido el territorio. Los agitadores se encuentran armados y equipados. En la región no se dispone de fuerzas suficientes para contener los desmanes de los agitadores.

En Puerto Natales los maximalistas tuvieron un encuentro con las fuerzas chilenas, después de cometer toda clase de excesos. La mayoría de los revoltosos se han fugado a Río Gallegos, perseguidos por la caballería chilena.

Numerosas familias chilenas y argentinas huyen en dirección al norte.

Se teme que los revoltosos asalten a los establecimientos ganaderos.

El Cónsul argentino en Punta Arenas ha solicitado la ayuda de las fuerzas de Buenos Aires.

Numerosos particulares vigilan la cárcel y los establecimientos públicos de Puerto Gallegos.

Se ignora si ha habido víctimas en el encuentro sostenido entre las fuerzas chilenas y los revolucionarios.

Se sabe que los revoltosos se desbandaron hacia el territorio argentino.

BUENOS AIRES, 24.—**El Congreso Internacional de Montevideo.**—El programa de trabajos del próximo Congreso Internacional de Montevideo sugiere a "La Prensa" comentarios encomiásticos. El diario dice:

"Los gobiernos americanos han atribuído a esta reunión de hombres versados en las disciplinas económicas y en las prácticas de comercio el valor de un gran acontecimiento internacional. Por eso seguramente se han apresurado a hacerse representar por ciudadanos de alto prestigio en esa clase de conocimientos. Se sabe ya que las delegaciones del Brasil, Uruguay, Chile y otros países se encuentran constituídas por personalidades prominentes, de sólida reputación por su idoneidad en materia financiera, industrial, bancaria y comercial.

"La única excepción de la diligencia desplegada en todas partes para asistir al Congreso de Montevideo, es Argentina; aunque faltan solamente 5 días para que la conferencia inicie sus deliberaciones, nuestro Gobierno no ha designado todavía a los compatriotas que nos representarán en ésa."

—**El incidente Cabrera-Rubilar.**—Se ha solucionado en forma satisfactoria el incidente promovido entre los diputados Cabrera y Rubilar. Los padrinos redactaron una acta, por la cual el Diputado Rubilar se retracta del alcance que pudiera darse a las palabras que pronunció en la sesión de la Cámara.

—**El Comité de Informaciones Pública de los Estados Unidos.**— El Comité de Información Pública de los Estados Unidos, que funcionaba en esta ciudad bajo la dirección de Mr. H. Sivier, ha suspendido sus servicios informativos, pues el Gobierno de la Unión los considera innecesarios por razón de haberse terminado virtualmente la guerra.

Las Compañías Transatlánticas suspenden sus sub-agencias.— Las Compañías de Navegación Transatlánticas, que tienen agencias en ésta, han resuelto desde el 1.o de Febrero suspender la intervención de los sub-agentes en las ventas de pasajes. Desde esa fecha, todo pasajero deberá sacar su pasaje en las respectivas agencias de la Compañía, comprobando su personalidad, requisito sin el cual no será atendida.

LOS REVOLUCIONARIOS MARCHAN HACIA RIO GALLEGOS

BUENOS AIRES, 24.— El Ministro del Interior ha recibido noticias telegráficas de Río Gallegos, de que 500 individuos, después de batir a los carabineros de la Gobernación de Magallanes, han tomado rumbo, en un tren revolucionario, hacia la población de Río Gallegos.

Las autoridades han pedido con urgencia el envío de tropas.

Se proyecta el envío de un buque de guerra para dominar a los revoltosos.

AUXILIOS A LAS AUTORIDADES DE SANTA CRUZ

BUENOS AIRES, 24.— Mañana saldrá desde el puerto militar un transporte de la Armada, conduciendo tropas y materiales bélicos para contener a los revoltosos de Santa Cruz.

BRASIL

RIO DE JANEIRO, 24.— **Manifestación en honor de don Ruy Barbosa.**— Hoy se efectuó la primera manifestación en favor de la candidatura presidencial de don Ruy Barbosa.

La primera convención de los partidos políticos, que se efectuará en el mes próximo, tratará de solucionar los incidentes relativos a la lucha presidencial.

Servicio postal aéreo en Río Grande.— El Ministro de la Guerra ha autorizado al Gobierno del Estado de Río Grande para que instale una Escuela de Aviación, destinada al establecimiento del servicio postal aéreo.

Prefectura municipal.— Se ha hecho cargo de la Prefectura Municipal el ingeniero Paulo Frantin.

El juicio contra Paiva Coimbra.—Se ha postergado nuevamente el juicio contra Paiva Coimbra, asesino del senador Pinheiro Machado, a causa de no haberse presentado la defensa.

Los servicios del ferrocarril Central del Brasil.— Se han normalizado los servicios del ferrocarril Central del Brasil, suspendidos a causa de las inundaciones.

La misión militar francesa de aviación.— Uno de los aviadores de la misión militar francesa de aviación efectuó hoy un vuelo sobre la vecina ciudad de Petrópolis y dejó caer un mensaje de saludo al aviador Santos Dumont. Casualmente pasaba el aviador brasileño por el sitio en que cayó el mensaje y lo recibió lleno de entusiasmo y sorpresa.

URUGUAY

MONTEVIDEO, 24.—**Candidatura al Consejo Nacional de Administración.**—La Comisión Departamental Colorada y oficialista, en la sesión de mañana propondrá a don José Battle y Ordoñez para que figure en el primer puesto de la lista de candidatos miembros del Consejo Nacional de Administración. Esta proposición se funda en el deber de llevar a los primeros hombres del partido a los cargos más elevados, de más responsabilidad y de más representación.

Esta proposición se hará aunque se está convencido de que la Comisión del Partido Nacional, haciendo uso del voto, rechazará la nombrada candidatura.

Billetes falsos.— Ha sido detenido un sujeto que hacía circular billetes brasileños falsificados de 100 pesos.

Asociación Internacional Americana del Trabajo.— El diputado don José Salgado, profesor de Historia, presentará al Congreso de Expansión Económica de Enseñanza Comercial, que se inaugurará el 29 del presente, un proyecto que establece la organización en una ciudad americana de la Asociación Internacional Americana del Trabajo, en donde deberán estar representados los institutos de trabajo o las corporaciones obreras de todos los países de América. Esta Asociación estudiará los problemas sociales relacionados con el continente americano.

PERU

LIMA 24. — **En favor de los peruanos repatriados de Chile.** — La Sociedad Agrícola "San Nicolás", ha donado la suma de mil libras, con el objeto de proteger a los peruanos recientemente repatriados de Chile.

Los diarios han abierto nuevas secciones en sus columnas, destinadas a intensificar la campaña en favor de la protección a los repatriados de Chile.

El diario "El Comercio", publica un editorial en el que se insiste en afirmar que en Chile aumenta día por día la campaña en contra del Perú.

Conferencias diplomáticas. — Los nuevos Ministros de la Argentina y de Holanda, en esta capital, han celebrado hoy una conferencia con el Presidente de la República, ocupándose de las cuestiones internacionales de actualidad.

VALPARAISO

EL GRAN MITIN DEL LUNES PROXIMO

Como está anunciado, el Lunes próximo se celebrará un gran comicio popular, organizado por el Comité pro-abaratamiento de consumos, a fin de obtener del Gobierno la atención necesaria para la solución de los diversos problemas que afectan a la alimentación popular.

Todos los obreros de las distintas faenas suspenderán sus labores a una hora apropiada para concurrir al comicio. La Federación Gráfica ha solicitado de los patrones la suspensión de las faenas a la hora del mitin.

El partido demócrata concurrirá oficialmente, según se ha declarado por uno de sus delegados

La Federación de la Clase Media se reunirá en asamblea esta noche, para determinar si concurre o adhiere al comicio, conforme se ha solicitado por el Comité organizador.

En el mitin hablarán representantes del Comité directivo, de la Asamblea de Alimentación de Santiago, de la clase media y de varias otras instituciones adherentes. Las conclusiones del comicio serán entregadas al señor Intendente de la provincia.

La mesa directiva del Comité ha enviado una atenta circular al comercio, rogándole dé facilidades a los empleados y operarios para que asistan a la manifestación.

El Ministro de Hacienda.— El Lunes de la próxima semana es dirigirá a Santiago el señor Ministro de Hacienda, don Luis Claro Solar.

Banquete al Ministro de Relaciones.— En el Club de Viña del Mar se efectuará hoy el gran banquete que la sociedad de Valparaíso y Viña del Mar ofrecerán al Ministro de Relaciones, señor don Luis Barros Borgoño, en señal de admiración y aplauso por su labor en los asuntos internacionales.

El señor Ministro dirigió ayer una carta a los organizadores de la manifestación de hoy, contestando a la invitación que se le ha hecho.

Por los balnearios.— Baile social de anoche en el Sea Side Park.—Anoche asistió a este Balneario un gran número de familias y jóvenes de las sociedades de Valparaíso y de Santiago, donde se llevó a efecto un gran baile amenizado por la orquesta del maestro Davagnino. Se inició la fiesta por un festival de bandas, el que resultó lucidísimo. Durante el baile hubo entusiasmo viéndose el salón, mientras la orquesta desarrollaba sus números, completamente repleto de alegres parejas que danzaban al son de la música.

Gran baile infantil de fantasía.—Como se sabe el Lunes 27 a las 9 horas se llevará a efecto un hermoso baile infantil de fantasía. Las inscripciones para poder tomar parte se cerrarán mañana en la tarde. Hoy día los premios están en exhibición. Oportunamente daremos la lista de todos los niñitos que tomarán parte.

Don Víctor Pretot Freire.— Hoy día partirá a Buenos Aires para seguir viaje a Francia don Roberto Pretot Freire, para ir a ver a su hemano, Víctor, que según telegrama acabados de recibir, se encuentra enfermo de gravedad, en París.

El torneo de hoy en el Sporting Club a beneficio de la Gota de Leche de Viña del Mar.— Reina gran entusiasmo por concurrir al gran torneo que se realizará en la tarde de hoy en el Sporting Club organizado por el Valparaíso Polo Club a beneficio de la Gota de Leche de la localidad.

El programa es de gran interés y novedad por la variedad de las pruebas.

Participarán a más de los socios del Polo Club, Jefes y oficiales del Regimiento Coraceros.

LA EPIDEMIA DEL TIFUS.— Reunión en la Intendencia.—En la mañana de ayer se efectuó en la sala de despacho del señor Intendente una importante reunión con el objeto de seguir estudiando los medios de combatir la epidemia de tifus exantemático.

Presidió el señor Intendente don Aníbal Pinto Cruz y asistieron los doctores señores Murúa Pérez, Víctor Grossi y Cornelio Durán.

Hubo acuerdo en que la epidemia continúa propagándose, si no con rapidez en forma peligrosa pues muchos atacados se mantienen ocultos.

Los asistentes se manifestaron también unánimes en considerar indispensable solicitar del Gobierno una parte de los 500 mil pesos votados para combatir el tifus en Santiago.

Se acordó, contestar una comunicación de la Superiora de la Casa Correccional de Mujeres, en que manifestaba el temor de que la epidemia penetrara en ese establecimiento, en el sentido de que era suficiente, para evitar tal peligro, una desinfección general de las dependencias del establecimiento y de cada una de las detenidas.

El jefe del Desinfectorio manifestó la conveniencia de proceder a una limpieza y lavado de los cauces donde hay actualmente gran cantidad de inmundicias.

Este mismo jefe manifestó que con respecto a la desinfección de prendas en las agencias era aplicable al caso el art. 55 del Código Sanitario. Este punto se resolverá en breve.

Finalmente se acordó solicitar del Administrador del Lazareto que envíe a la Intendencia dos veces por semana, un estado de los enfermos asilados.

OBREROS DEL NORTE.—Por el vapor "Taltal" que debe fondear esta tarde o mañana temprano en Valparaíso vienen de los puertos del norte cerca de mil obreros que han quedado cesante por la paralización de las faenas salitreras.

Estos obreros serán conducidos a Santiago a fin de que la Oficina del Trabajo disponga de ellos.

MOVIMIENTO MARITIMO

Ayer entraron:—

Vapor "Lagunas", de Los Vilos y consignado a los señores Germain y Sierra.

Goleta-motor "Buena Esperanza" de Coquimbo, con surtido y consignada al señor Pedro N. Jofré.

Ayer salieron:—

Vapor "Potrerillos" para Chañaral y despachado por los señores Geo. C. Kenrick y Cía.

Hoy son esperados:—

Vapor "Iris", de Caldera y consignado al señor Manuel Ibáñez G.

Hoy salen:—

Vapor "Mapocho", para Eten e intermedios a las 16 horas y despachado por la Compañía Sud-Americana de Vapores.

Vapor "Arauco" para Caleta Buena e intermedios y despachado por los señores Artigas, Riofrío y Cía.

Vapor "Don Arturo", para Lota y despachado por la Compañía de Lota y Coronel.

Mañana Domingo 26 son espedos:—

Vapor "General Freire", de Arica y consignado a los señores Wiegan y Cía.

Vapor "Taltal", de Arica y consignado a los señores González Soffia y Cía.

Mañana Domingo 26 salen:

Vapor danés "Nonrlys", para Talcahuano y despachado por los señores Gibbs y Cía.

SALIDA DE MALAS

La del "Mapocho" para Eten, se recibirá hoy hasta las 11-11.30 horas, para Coquimbo, Huasco, Caldera, Chañaral, Taltal, Antofagasta, Gatico, Tocopilla, Iquique, Caleta Buena, Pisagua, Arica, Ilo, Mollendo, Chala, Pisco Tambo de Mora, Callao, Huacho, Supe, Huarmey, Casma, Samanco, Chimbote, Salaverry y Eten. Con triple franqueo hasta las 14 horas (2 P. M.)

Informaciones del país

TACNA

ARICA.—**Nombramiento de Gobernador.**—Se ha hecho cargo de la Gobernación de Arica el Coronel señor Jorge Lorca Prieto.

El General Rojas.— Se embarcó para Antofagasta el General Jefe de la División señor Víctor Rojas Arancibia.

—**El Comandante Harms.**— De La Serena viene a hacerse cargo de la primera brigada de artillería el comandante señor Carlos Harms.

—**Sobre una noticia.**—Los diarios publican comentarios festivos acerca de la noticia de la prensa peruana sobre un viaje de la escuadra chilena al Callao.

—**Ferrocarril a La Paz.**—La Administración del Ferrocarril de Arica a La Paz contratará seguros de accidentes del trabajo para los empleados y obreros, pagando una prima de $ 14,300 anuales.

Ex-gobernador Marítimo.—En la semana próxima se embarcará para Valparaíso el ex-gobernador Marítimo capitán de corbeta retirado señor Alberto Valderrama.

CONCEPCION

CONCEPCION. — **Buena educación de un guardián.** — El guardián segundo de la Policía de San Antonio, Alberto Alvarado Alessandri, se ha hecho acreedor a un honroso certificado expedido por la Gobernación de Talcahuano.

Alvarado fué comisionado para aprehender en dicho puerto a un reo.

Cumplió este encargo y aprehendió además a Yargstorf que ha hecho una estafa por 90,000 pesos en Temuco.

VALDIVIA

VALDIVIA. — **La semana valdiviana.** — En el próximo mes de Febrero se efectuarán las festividades que con el nombre de Semana Valdiviana se vienen realizando anualmente.

Esta vez el programa confeccionado cuenta con números de especial novedad e interés.

Habrá, entre otros, un concurso de natación, campeonato anual de boga, kermese en el Parque Harnecker, paseo en vapores por el río Valdivia, concurso hípico, batalla de flores, gran noche valdiviana, etc.

Además de estos números figuran otros no menos interesantes

LLANQUIHUE

PUERTO MONTT. — **Lamentable desgracia.** — En la playa de Anjelmó pereció ahogada la señorita Ida Wolcke.

Esta desgracia ha causado dolorosa impresión.

Llegó "Vogue"

DEL MES DE ENERO

"VOGUE" es una revista de modas que supera en distinción a todas las publicaciones de su género.

Amena e instructiva, publica grabados primorosos, de una nitidez maravillosa y tendrá a nuestras clientes que la adquieran al corriente de todo cuanto en modas y arte hay de novedad en el mundo.

En venta a $ 2.50 ejemplar en nuestra sección de GARNITURES.

Se reciben subscripciones.

Gath & Chaves Ltd.

11465-25-a

AL COMERCIO

Por escritura pública, con fecha 24 del presente, queda revocado el poder otorgado a Don FEDERICO HARTWIG.

Juan Reutter

HUERFANOS 1336

X-12097-25-a

La Flor de Cabañas

CIGARRILLOS HABANOS EXTRA FINOS

27.A

CANAS

Léanse las palabras de una importante firma de San Felipe, rindiendo honores a la loción

SIN SAN

"Noviembre 5.—El interesado nos encarga avisar a ustedes que habiéndole dado muy buenos resultados el frasco de SIN SAN que les compró, se sirvan mandar dos frascos, uno para él y otro para regalar a un amigo, por lo cual incluimos letra Banco de Chile número 18.350 por $ 21.50. A la espera de la encomienda, nos repetimos atentos y S. S."

(Siguiendo la práctica de nuestra casa, no damos el nombre de las personas que nos mandan certificados, pues, no sería correcto.)

Las canas no deben teñirse porque perjudican y tampoco deben dejarse porque avejentan.

La loción anticanosa "Sin San" devuelve al cabello en pocos días el color que anteriormente tenía, es una verdadera maravilla, tanto por la eficacia higiénica y tónica, como por el color igual al natural que da al cabello desde el negro obscuro hasta el rubio dorado. Al mismo tiempo que devuelve su color primitivo limpia la caspa y vigoriza la raíz, cesando la caída y estimulando su crecimiento. Las canas no volverán a reaparecer usándola una vez cada ocho días. Frasco 10 pesos interior $ 11.50.

CASA FRAPMOM

Pasaje Matte N.o 39 Santiago Casilla 1609

BILLETES ARGENTINOS

Compramos importantes sumas en pequeñas y grandes cantidades.

LIBRAS ESTERLINAS: pagamos altos precios.

BILLETES PREMIADOS DE LA LOTERIA ARGENTINA y uruguaya: compramos desde los primeros grandes premios a los más chicos.

Monedas en general compramos y vendemos.

LA BANCARIA

E. GARCIA SILVA, Pasaje Matte N.o 39.—Santiago.