RECIO (INCLUIDO IVA): $ 30.
orreo aéreo: $ 0,60.

estadio

de CHILE para todo el mundo

O'HIGGINS, CON CASZELY Y TODO

Con PALESTINO, UNION y la "U" en el sur

COCH-FROIMOVICH: ¿Quién lo entiende?

OSCAR LIHN (UNIVERSIDAD CATOLICA)



GUIA color



GOOOOOL!...

ES MAS DEPORTE
PARA CHILE

Polla CHILENA DE BENEFICENCIA
PRESENTE EN TODAS LAS REGIONES DEL PAIS

hoy

EVENTOS

Fiebre de O'Higgins por la noche (4x2 a Colo Colo) 4-7
¡Esa aplicación de Ñublense! (1x0 a la "U") 12-13
Dos chicos agrandados (A. Italiano 0, Rangers 1; UC 1, Coquimbo 0) 52-53
Mucho entusiasmo, pero poco fútbol (S. Morning 0, Cobreloa 0) 54-55
Un partido "a la campesina" (Concepción 0, Palestino 0) 62-65

PERSONAJES

Y el abuelo le apoyó su vocación (Wilfredo Leyton) 22-25
Un toque de distinción (Víctor Merello) 34-37

TEMAS

El remo conquista Santiago 14-15
Los vaivenes del ranking (Boxeo) 32-33
Sistema nacional de deportes y recreación 38-39
Y se olvidó todo (Elecciones COCH) 40-41
Los secretos ya no sirven (Copa Davis) 44-46

PANORAMA

Acuña: algo para destacar (Tenis) 16-17
Jaime Araya en la Santiago-Coya (Ciclismo) 17
La gota gorda (Corro-Harris) 17-18
Ayuda para la investigación (DIGEDER) 18
El imperio se defiende (extranjeros en el fútbol inglés) 18
El sueño de River (Copa Libertadores) 19
Tobar ha muerto, ¡viva Tobar! 19
Registro 21

INTERNACIONAL

Borg en busca de la triple corona 28-31

COLUMNA

Privilegio malgastado (E. Marín) 56-57

SINTESIS

Le fecha 8-9
Así van 10-11

SECCIONES

Díganos 26-27
Gente 42-43
Entretiempo 47
Migajas 48
El Humor de Hervi 49
Sin barrera 50-51
Polla Gol 58-61
La foto 66

estadio

Opiniones severas y una fecha estéril

Vox populi, vox Dei. La voz del pueblo es la voz de Dios. En las cartas de nuestros lectores, que hemos seleccionado entre muchas que fustigan al Comité Olímpico Chileno, está la reacción que provocó la elección, con tintes políticos, del nuevo directorio del organismo. Un alto personero, íntima y altamente vinculado a la actividad deportiva, nos dijo con desaliento: "Nunca el deporte chileno había caído tan bajo", opinión que compartimos.

Ante los hechos consumados —que sólo podrían variar según el informe definitivo de la Contraloría General de la República—, demos vuelta la hoja.

Y reparemos en un aspecto negativo de la última fecha del fútbol profesional de Primera División. Se anotaron 15 goles en nueve partidos; en tres, no los hubo; en tres se marcaron a razón de uno en cada uno; en uno, se anotaron dos (empate 1 a 1), en otro se anotaron cuatro (empate 2 a 2), y en el de la excepción, la cuota llegó a seis (el triunfo de O'Higgins sobre Colo Colo por 4 a 2).

No es así, precisamente, como se va a incentivar al aficionado a llegar hasta las canchas. La emoción del fútbol está en los goles. Un estudioso concluía en que los ingleses, inventores del juego, hicieron los arcos para que la pelota entrara en ellos, no para que no entrara. Principio que al parecer no comparten nuestros entrenadores, preocupados fundamentalmente de no perder, aunque el espectáculo languidezca y ahuyente a los espectadores.

Del Estadio El Teniente de Rancagua nadie salió con cara de aburrimiento, nadie se sintió defraudado, como se sintieron los que acudieron el sábado y el domingo a Santa Laura, al Regional de Concepción, al Municipal de Temuco y al Federico Schwager de Coronel. Es que en la ciudad histórica los aficionados vibraron al conjuro del gol, explosión y justificación del fútbol.

Una fecha estéril que hace meditar.

MIERCOLES 9-8-1978. N.º 1.826.



Sergio Mardones

Fiebre de O'Higgins por la noche...

El 4 a 2 que conmovió a Rancagua fue la herencia de un ganador inspirado, un Colo Colo irregular y un partido para el recuerdo.



● Minuto 32, aún no se apagan las celebraciones por el empate de Valenzuela, y Neira exige otra vez el grito. Zurdazo colocado cerca del travesaño y Nef que no llega en el manotazo.

EVENTOS

Domingo por la tarde. Mentira de los barómetros, que hablan del frío rancagüino, sin tomar en cuenta todo lo que hierve en el Estadio El Teniente. Ahí adentro es otro "microclima", hecho de grito y esperanza, dividiendo la vida en celeste y blanco según el mandato de cada corazón. Así desde temprano hasta las 18, cuando todo empieza a depender de los 22...

Y toda la guerra de especulaciones previas tiene su primer impacto en el equipo que forma Colo Colo. Caszely y Crisosto van como dupla ofensiva, confundiendo inicialmente las marcas a presión, porque a ratos Gatica no sabe bien a quién acosar. Consecuentemente, la raya derecha queda sólo para algunas incursiones de Galindo o del mismo Caszely, cuando el desmarque lo lleva hacia allá. Más aún, en el mediocampo albo se juntan Pinto y Valdés, acaso los menos aptos para una marca atosigante, como se suponía que Colo Colo iba a intentar. Pero más allá de eso, hay un orden y aplicación que impide el libre tránsito de los abastecedores de O'Higgins, mientras atrás Acosta se incrusta en defensa para resolver el problema de los "dos en punta" que puso Colo Colo.

Entonces generalmente es Crisosto el que empieza la subida, gozando de cierta libertad. Tanto que el mismo, a los 14', se anima con el derechazo lejano, que termina en la red. Ahí recién O'Higgins coordina mejor y puede ir copando terreno con su fútbol asociado y la incorporación de los defensas. Atrás, un impecable Droguett termina pronto con la amenaza de Orellana y arriba los piques de Baesso, cruzándose por todos los sectores, abren las primeras brechas. Ya no está Acosta, que se fue por lesión, y el reemplazo de Bonvallet es de entrada muy atinado, al punto que termina por ordenar la marca por el medio.

Hasta la media hora, no obstante, los peligros para Nef son escasos, dado que O'Higgins está levantando mucho la pelota y siempre llega antes la cabeza de Atilio Herrera. Pero entre los atributos de este O'Higgins el disparo de media distancia no es una mera casualidad. Y en dos minutos por la vía del tiro libre se le cambia el ánimo a todo Rancagua. Primero es Valenzuela el que vence a Nef con derechazo que escapa al arquero y después Neira, que acierta con zurdazo combado. En un minuto O'Higgins se pone arriba y ya a esa altura a Colo Colo no le basta con el cuidado esqueleto táctico que

Enrique Aracena



● **La apertura a cargo de Crisosto. Desde fuera del área el delantero albo intentó el disparo y sorprendió mal ubicado a Vallejos, que no pudo darle con el pie.**

imponía. Con la capacidad de Neira y Quiroz para "destaparse" siempre y buscar el área, más el buen trabajo de Bonvallet, el equipo local se hace fuerte en el medio y termina la etapa controlándolo todo. Incluso con la clara posibilidad del tercero en un arranque del "Pelusa" Pizarro, que encuentra la buena tapada de Nef...

La avalancha celeste

Antes del minuto en el segundo tiempo, un disparo de "Chamaco" Valdés se hace gol en el error de Vallejos, y Colo Colo alcanza el objetivo del empate mucho más rápido de lo esperado. Pero entonces aparece en toda su dimensión un O'Higgins avasallador. Se ha ido Crisosto, pasando Ponce a la derecha, y Caszely decididamente al medio, pero el teórico ataque no alcanza a funcionar. O'Higgins se impone en todos los sectores y su flujo ofensivo es continuo, de-



Enrique Aracena



● **El cuarto, gestado por Gatica, concretado por Baesso. Como muchas otras veces, el zaguero de O'Higgins abandonó su territorio y arriesgó la gran "patriada". Galindo y Juan Rodríguez quedaron en el camino y después el centro justo para el toque de Baesso.**

EVENTOS

Fiebre de...

masiado masivo para el solo esfuerzo de Ormeño en la contención. Y sucede que por el sector derecho de Colo Colo se abre una profunda grieta, no contabilizable sólo a la mala noche de Galindo... Por ahí se tira Neira, aparece Serrano en vertiginosos carrerones, se mueven Vargas y Pizarro y hasta Gatica, que viene de más atrás, lo elige como vía de llegada. Así entre la inferioridad de Galindo y el cruce de Juan Rodríguez no se bastan para contener el "atropello".

Por eso los goles se gestan en ese sector y reflejan la variedad de O'Higgins para sorprender. Es Juvenal Vargas el que, a los 16', clava el derechazo bajo después de una gran jugada de Serrano. Y más tarde, el desborde Gatica pasa más allá del "agarrón" que pretende Rodríguez y en el centro el botinazo de Baesso basta para decretar el uarto. En esos veinte minutos, O'Higgins había demostrado las razones de su estilo, porque nunca en el apuro exageró el pelotazo o desdeñó el toque hacia adelante.

Pero, ya contra la "U", O'Higgins había dejado ir en cinco minutos una victoria segura. Quedaba por saber sí ante Colo Colo la ventaja sería suficiente. Y aunque el armado albo retomó agresividad mientras su rival bajaba algo el ritmo, verdaderamente el descuento pudo llegar más por



● **Caszely junto a Juvenal Vargas en la despedida triste.**

UN CASZELY A MEDIAS

Su debut acaso no haya sido proporcional a toda la expectativa que se había creado. Pero en el análisis de lo hecho por Carlos Caszely caben algunas consideraciones. Al comienzo funcionó bien en el desmarque con Crisosto y se mostró favorable al toque de primera y la simpleza para resolver. Después se dedicó más a la fricción que otra cosa, perdiendo influencia futbolística en un equipo que no llegaba mucho. En el segundo tiempo, fue decididamente hombre en punta y la exitosa marca del "stopper" Gatica fue favorecida porque evidentemente Caszely no estaba en su mejor estado como para arrancar constantemente a las puntas. En todo caso, mantuvo latente su rectitud para buscar el gol, no se desconcentró en ningún instante y trató de cubrir la salida rival cuantas veces pudo. Lo mejor de su trabajo estuvo en una entrada de Pinto por la izquierda que se la tocó de frente al arco. Ahí el ariete amagó notablemente sobre el cruce de dos defensas y la dejó seguir para Ponce, que disparó muy suave de zurda.

En síntesis, sin cumplir una buena actuación ni reeditar sus viejos carrerones, nunca dejó de ser amenazante e insinuó los perfiles de un delantero aplicado, agresivo, y más generoso en lo colectivo.

la inspiración individual que otra cosa. Orellana seguía clausurado por la izquierda. Pinto encaraba varias veces cerca del área, pero sin fuerzas para el finiquito, y Caszely, aunque estático, representaba la mayor preocupación. El ingreso de Hidalgo, en esas condiciones no le pudo dar más gol al ataque, porque en el fondo de O'Higgins, para las situaciones de emergencia, siempre René Valenzuela tiene el cruce exacto y potente para terminar con el peligro.

Sobre el final un tiro libre de Orellana se le escurre a Vallejos y se crea el último "zafarrancho" en el área, conjurado después por el rechazo de Valenzuela. El epílogo es inatacable, porque en esos veinte minutos iniciales del segundo lapso, O'Higgins fue mucho más que Colo Colo, y lo que es mejor, abrió justificadas expectativas sobre su rendimiento futuro.

Domingo por la noche. La mayoría está prolongando el festejo que regaló O'Higgins. Por ese día, la vida se quedó en celeste...

IGOR OCHOA



Sergio Mardones



Minuto 31, cuando O'Higgins busca el empate a uno. Valenzuela mete el derechazo fuerte en un tiro libre, Nef parece que la toma, pero después se le va hasta la red.

René Serrano:

DE LO BUENO, UNA ZURDA...

En un equipo brillante como fue O'Higgins el domingo, la mención individual quizás sea injusta. Pero en el caso de Serrano, su trabajo frente a Colo Colo merece algo más que la simple descripción general. Después de un comienzo con algunas vacilaciones el lateral se fue consolidando hasta constituirse en principalísimo gestor del "torbellino" local. Severo en la marca, vivaz para el toque y encarador a la hora de subir, Serrano hizo más notorio el sufrimiento albo por el costado derecho. Todo con una seguridad de abrumante rendimiento. Aunque para los 23 años del futbolista formado en Concepción, la autocrítica jamás queda postergada por la euforia...

"Claro, anduve bien, pero cometí un par de errores que no me perdono. Pequeñas cosas, seguramente, pero me gusta ser exigente conmigo mismo... Más contento estoy por el trabajo general del equipo, sobre todo en un partido como éste. Y creo que perfectamente podemos aspirar a llegar bien arriba porque usted ve que estamos rindiendo cada día más. Y es importante el entendimiento, ponerle calma a ciertas virtudes como la capacidad de los defensas para ir arriba. Ahora nos coordinamos perfectamente y si bien todos llegamos, no se trata tampoco de estar desprotegida la última línea. En fin, todavía me estoy debiendo una actuación redonda..."

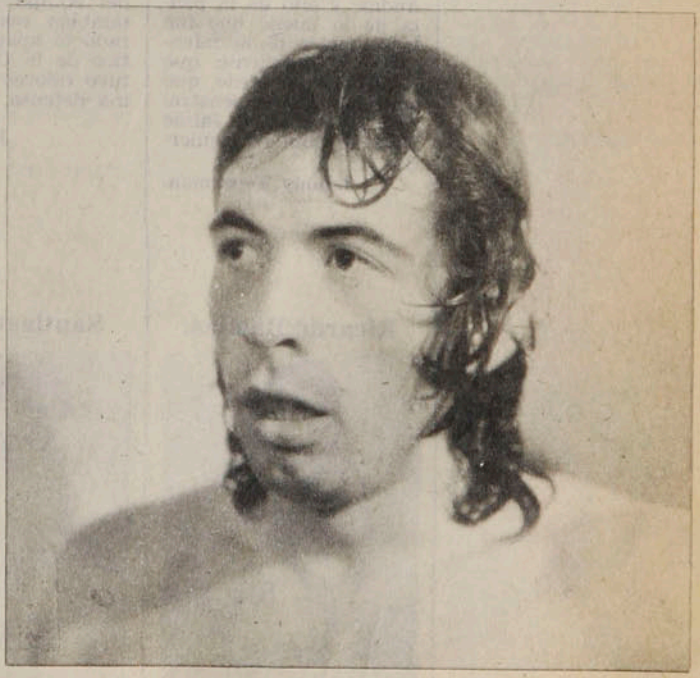

La serena felicidad de Serrano al cabo de un gran trabajo.

SINTESIS
2.º Rueda - 2.º Fecha.

A. ITALIANO 0
RANGERS 1

Bastías (58').

**Sábado 5 de agosto.
Estadio Santa Laura.
Partido preliminar.
Arbitro: Enrique Marín.**

**AUDAX ITALIANO: Laino (4); Belmar (4), Zamorano (4), Pecoraro (5), Yáñez (4); Riquelme (3), Montero (4), Verdugo (4); Godoy (3), Loyola (3) y Díaz (4). DT: Armando Tobar. Cambios: Silva (4) por Riquelme (57') y Fabres (3) por Loyola (61').
RANGERS: Petinelli (5); Chirino (4), Gasparini (5), Muñoz (5), Alam (4); Fontora (3), Bustamante (5); Hidalgo (4), Araya (4), Caballero (3) y Lamadrid (4). DT: C. Contreras. Cambios: Bastías (5) por Fontora (20') y P. Valenzuela (4) por Caballero (60').**

La fortuna que tantas veces le fue esquiva a Rangers esta vez estuvo de su lado y le permitió soportar los primeros cuarenta y cinco minutos sin que su valla fuera vulnerada, a pesar de las situaciones que se procuró el ataque de Audax Italiano.

Pero lo ocurrido en la segunda etapa ya no fue producto de la fortuna. Marcó un gol a los 13', culminando un mejor accionar desde la reanudación y desde ese momento se dedicó a defenderlo con orden y garra. Las intervenciones afligidas de Petinelli fueron mínimas en relación al dominio establecido por Audax, y ello da la pauta de lo buena que fue la actuación de la defensa y lo deficiente que fue el ataque verde, que sólo tuvo alguna penetración a través de Jaime Díaz, su puntero izquierdo.

Johnny Teperman.

U. CATOLICA 1
Rodríguez, autogol (44').

COQUIMBO 0

Sábado 5.

**Estadio Santa Laura.
Partido de fondo.
Público: 5.825.
Recaudación: $ 313.140.
Arbitro: Ricardo Keller.**

U. CATOLICA: Wirth (5); Oñate (5). Lihn (5), Espinoza (4), H. Castro (3); Prieto (4), Bianco (3), O. Castro (2); Roselli (4), Arriaza (4), Moscoso (4). DT: Orlando Aravena. Cambios: Solís (4) por Bianco (57') y Lacava Schell (5) por O. Castro (62').

COQUIMBO: Werlinger (5); Rojas (4), Gómez (4), Rodríguez (4), Ibáñez (4); Vásquez (5), Leiva (4), Escudero (4); Vega (3), Bene (5), Torino (4). DT: Luis Ibarra. Cambio: Andrade (—) por Escudero (75').

Cuando Universidad Católica abrió la cuenta a los 44', el mejor fútbol lo había puesto Coquimbo y las mejores situaciones de gol se habían producido en las cercanías de Wirth. El marcador sólo pudo justificarse avanzada la segunda etapa, cuando Universidad Católica realizó cambios que le permitieron una alineación más lógica en medio campo y ataque y cuando Coquimbo comenzó a sentir los efectos de un trajín agotador.

Y así como resultó sorprendente el juego del equipo nortino, así también resultó inesperado el apagón futbolístico de la UC, que sólo tuvo valores en su extrema defensa.

Julio Salviat.

S. MORNING 0
COBRELOA 0

**Domingo 6.
Estadio Santa Laura.
Público: 1.481.
Recaudación: $ 75.950.
Arbitro: Sergio Vásquez.**

SANTIAGO MORNING: Olivera (6); Avendaño (4), Villalobos (5), Ojeda (5), Martínez (4); Toro (4), Páez (4), Valenzuela (4); Chávez (3), Pérez (4) e I. Soto (5). DT: José S. Arias. Cambio: Bareiro (4) por Chávez (46').

COBRELOA: Mazurkiewicz (5); González (5), Garisto (4), M. Soto (4), Raúl Gómez (4); Merello (4), Yávar (4), Rubén Gómez (4); Núñez (4), Ahumada (3) y Ceballos (3). DT: Andrés Prieto.

Un encuentro enredado, confuso. Demasiados errores individuales conspiraron para que la tarde terminara siendo poco agradable. Escaso público, demasiado frío en Santa Laura, un match sin fútbol y un marcador sin goles.

En todo caso, una igualdad justa, ya que, si bien Cobreloa hizo merecimientos en la primera etapa para establecer ventajas en el marcador, en la fracción final las mejores ocasiones fueron para Santiago Morning. Muy buena actuación del meta Olivera y desilusión por el cometido del cuadro nortino, que no pudo superar a un rival entusiasta, pero de limitada calidad técnica.

Sergio Jerez.

AVIACION 2
León Villalba (21' y 83').

EVERTON 2

González (45') y Díaz (90').

**Domingo 6.
Estadio El Bosque.
Público: 2.049.
Recaudación: $ 89.830.
Arbitro: Benjamín Barros.
Incidencia: Expulsados (59') Zúñiga (E) y Fabbiani (A).**

AVIACION: Leyton (4); García (—), Landeros (5), Posenatto (4), Pavez (4); León Villalba (5), Hodge (4), Jáuregui (4); Herrera (5), Pennant (4) y R. Fabbiani (3). DT: Hernán Carrasco. Cambios: José Núñez (4) por García (9') y Aravena (4) por Jáuregui 72').

EVERTON: Leyes (5); Zúñiga (4), Azócar (4), Díaz (5), Núñez (4); Salinas (5), Lara (4), Cáceres (5) González (4), Ahumada (4) y Benzi (4). DT: Pedro Morales. Cambios: H. López (5) por Benzi (62') y Navarrete (—) por Ahumada (80').

En un partido con poco fútbol y muchas infracciones, el empate resultó justo para dos rivales que no pudieron tampoco superarse en el campo. Desde el comienzo se advirtió mucha violencia, e incluso mala intención, que el juez Benjamín Barros no supo contener a tiempo. Ya a los 9' estaba fuera el lateral García, lesionado. Y los fouls siguieron hasta culminar con la expulsión (59') de Fabbiani y Zúñiga. Un golpe del argentino cuando el balón se jugaba en otro sector y luego de muchos cabildeos, Barros optó por enviarlos a ambos fuera de la cancha.

Carlos Kossack.

Ricardo Bastías.



Santiago Oñate.



Pedro Olivera.



Nelson L. Villalba.



O'HIGGINS 4

Valenzuela (31'), Neira (32'), Vargas (61') y Baesso (69').

COLO COLO 2

Crisosto (14') y Valdés (46').

Domingo 6 de agosto.
Estadio El Teniente de Rancagua.
Público: 19.932.
Recaudación: $ 748.030.
Arbitro: Juan Carvajal.

O'HIGGINS: Vallejos (4); Droguett (5), Gatica (6), Valenzuela (6), Serrano (6); Quiroz (5), Acosta (—), Neira (5); Vargas (4), Baesso (5) y Pizarro (4). DT: Luis Santibáñez. Cambio: Bonvallet (5) por Acosta (16').

COLO COLO: Nef (4); Galindo (3), Herrera (4), Rodríguez (4), Díaz (4); Valdés (4), Ormeño (5), Pinto (4); Caszely (4), Crisosto (4) y Orellana (3). DT: Sergio Navarro. Cambios: Ponce (3) por Crisosto (46') e Hidalgo (3) por Valdés (70').

Al "gran duelo" de Rancagua no le faltó ningún ingrediente para colmar las aspiraciones de la multitud. Colo Colo esbozó un planteo táctico interesante que finalmente careció de una adecuada contención en el mediocampo, porque el único que trabajaba con real vocación en la marca era Ormeño. Sin embargo, O'Higgins vino a expresar su mayor jerarquía global después del empate a dos, conformando una producción sin fallas, con dos émbolos incansables (Neira y Quiroz), y la gran aptitud ofensiva de sus zagueros para intentar el descuelgue. La gran diferencia estuvo en el delineamiento y ejecución de ambos equipos.

IGOR OCHOA.

ÑUBLENSE 1

Montenegro (38').

U. DE CHILE 0

Domingo 6.
Estadio Municipal de Chillán.
Público: 6.211.
Recaudación: $ 78.895.
Arbitro: Alberto Martínez.
Incidencia: Expulsado (84') Cuevas (Ñ).

ÑUBLENSE: A. Muñoz (5); Araneda (5), Cerendero (6), G. Rojas (5), Salinas (5); Avallay (4), Cuevas (5), Montenegro (5); O. Muñoz (5), Bonhomme (6) e Iturra (5). DT: Nelson Oyarzún. Cambio: Reyes (—) por Montenegro (85').

U. DE CHILE: Carballo (5); Ashwell (4), Pizarro (5), Quintano (5), Bigorra (5); Peralta (4), Aránguiz (4), Soto (5); Salah (3), Socías (4) y Hoffens (6). DT: Fernando Riera. Cambios Ghiso (5) por Soto (46') y Castex (4) por Hoffens (61').

Las acciones se desarrollaron principalmente en el medio campo, con pocas llegadas a los pórticos y mucha marcación en todo el terreno de juego. El tanto de Ñublense fue bastante fortuito, ya que un centro de Montenegro se desvió hacia el arco, incrustándose el balón por un rincón alto.

De allí en adelante, Ñublense se dedicó a cuidar la ventaja y lo consiguió ante la desesperación de los hombres de la "U", que tuvieron poca claridad para acercarse a la valla de Antonio Muñoz.

El juego recio derivó por momentos en roces de importancia, culminando con la expulsión de Cuevas, cuando restaban pocos minutos.

Mario Landa.

CONCEPCION 0

PALESTINO 0

Domingo 6.
Estadio Las Higueras de Talcahuano.
Público: 1.729.
Recaudación: $ 86.350.
Arbitro: Mario Lira.
Incidencia: Expulsados (55'), Zamora (P) y De la Barra (C).

CONCEPCION: Montilla (4); García (5), Isla (6), Rojas (5), Cabezas (3); De la Barra (4), F. Silva (4), Cavalleri (4); Burgos (5), Estay (4) y Landeros (5). DT: Luis Vera. Cambio: Bravo (—) por Cabezas (62').

PALESTINO: Araya (4); Varas (5), Figueroa (5), Valenzuela (4), Campodónico (5); Rojas (4), Dubó (5), Messen (4); Pinto (3), Fabbiani (5) y Zamora (3). DT: Caupolicán Peña. Cambios: Zelada (4) por Pinto (46') y Herrera (—) por Valenzuela (77').

Deportes Concepción se plantó inteligentemente frente a un Palestino que inquieta a cualquier rival, al tenor de su excelente campaña. Sin embargo, el campo no se prestaba para sutilezas —transformado en un lodazal por la persistente lluvia— y en ese terreno ambos cuadros buscaron con simplicidad el arco contrario. Hubo bastantes situaciones de riesgo, jugadas vigorosas, que —pese a la ausencia de los goles— conformaron y hasta entusiasmaron al escaso público.

Al final un resultado justo para dos rivales que, obviando lo inconveniente de la cancha, ofrecieron un espectáculo emotivo.

Carlos Vergara.

L. SCHWAGER 1

Abad (32').

U ESPAÑOLA 1

Peredo (79').

Domingo 6.
Estadio Federico Schwager de Coronel.
Público: 2.332.
Recaudación: 49.590.
Arbitro: Juan Silvagno.
L. SCHWAGER: Grignafini (5); Azócar (5), Páez (5), Ulloa (5), Jara (4); L. Díaz (5), Linaris (5), Abad (5); Chacano (4), Jiménez (4), Guerrero (5). DT: Vicente Cantatore. Cambios: Gómez (4) por L. Díaz (69') y Núñez (3) por Chacano (69').
U. ESPAÑOLA: Osbén (6); Machuca (4), Herrera (4), González (4), Escobar (4); Crespo (4); Rojas (6), Novello (5); Miranda (3), Farías (4), Véliz (4). DT: Luis Alamos. Cambios: Peredo (5) por Novello (61') y Neumann (4) por Miranda (61').

La disposición con que los dos equipos afrontaron el partido, el alto nivel individual de los jugadores y la diferencia de estilos contribuyeron a redondear el mejor partido que se ha disputado este año en Coronel. El comienzo de Lota Schwager, con un medio campo armónico y codicioso, resultó sorprendente para el rival y para el propio público minero. La apertura de la cuenta sólo fue rúbrica de su mejor desempeño.

En el segundo lapso, Unión Española comprendió el error de jugar al toque en un campo malo, aligeró el juego y ganó en profundidad. Se pensó que tras la igualdad de Peredo habría una tregua, pero no fue así: los dos siguieron luchando por el triunfo hasta el final.

Enrique Osses.

GREEN CROSS 0

HUACHIPATO 0

Domingo 6.
Estadio Municipal de Temuco.
Público: 2.976.
Recaudación: $ 100.955.
Arbitro: Manuel Zúñiga.

GREEN CROSS: L. Aravena (5); Parra (5), Ocampo (6), De Carli (5), Melo (5); P. Silva (4), Cortázar (4), Palma (3); H. Rojas (3), Ramos (4), González (4). DT: Gastón Guevara. Cambios: Stuardo (5) por Rojas (60') y D. Silva (4) por Palma (60').

HUACHIPATO: Mendy (5); F. Silva (5), Avilés (4), Tesori (4), J. Muñoz (5); José Aravena (5), Urrizola (5), Gaete (4); Suazo (6), Abatte (4), Zurita (5). Cambio: Hallar (4) por Abatte (65').

Decepcionó el conjunto local, que venía realizando buenas actuaciones, y Huachipato —pese a mejorar ostensiblemente— no alcanzó la categoría suficiente para elevar el espectáculo. Y de este modo, redondearon un partido parejo, pero sin brillo ni emoción. El plan defensivo de Huachipato funcionó sin contratiempos por la aplicación de los jugadores acereros y por la incapacidad de Green Cross para zafarse de las marcas.

Aunque el local estuvo más cerca de quedarse con los puntos, el resultado puede estimarse justo y le abre a Huachipato perspectivas de recuperación que no se vislumbraban hasta el domingo.

Hernán Osses.

René Serrano.



Mario Cerendero.



Alberto Isla.



Luis Rojas.

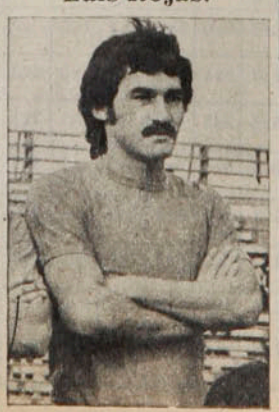

Julio Suazo.





● Concepción.
El primero en quitarle puntos a Palestino en cancha provinciana.

LA TABLA

1ª DIVISION	A. ITALIANO	AVIACION	COBRELOA	COLO COLO	CONCEPCION	COQUIMBO	EVERTON	GREEN CROSS	HUACHIPATO	L. SCHWAGER	ÑUBLENSE	O'HIGGINS	PALESTINO	RANGERS	S. MORNING	U. ESPAÑOLA	U. CATOLICA	U. DE CHILE	CAMPAÑA							
																			PARTIDOS				GOLES		Pts.	Lug
																			J.	G.	E.	P.	F.	C.		
A. ITALIANO		0x1	0x1	2x4	1x1	2x0 2x3	1x0	1x1	0x1	1x1	2x1	3x1	0x2	5x1 0x1	2x2	x	1x1	1x1	18	5	6	7	24	23	16	12º
AVIACION	1x0		1x2	1x2	4x2	3x1	3x3 2x2	1x1	2x1	3x2 0x0	0x1	4x2	2x3	0x0	2x1	1x1	2x4	3x2	19	8	6	5	35	30	22	5º
COBRELOA	1x0	2x1		4x2 2x2	2x0	0x1	2x1	4x2	1x0	2x1	0x0	1x2	2x3	5x0	2x0 0x0	2x3	1x0	4x1	19	12	3	4	37	19	27	2º
COLO COLO	4x2	2x1	2x4 2x2		2x1	1x3	2x2	3x1	0x0	0x0	6x2	3x4 2x4	0x2	3x0	5x3	1x0	2x1	1x1	19	9	5	5	41	33	23	4º
CONCEPCION	1x1	2x4	0x2	1x2		2x2	x	2x1	x	2x0	1x1	1x0	2x4 0x0	2x3	5x1	1x3	1x3	1x1 0x1	17	4	5	8	24	29	13	14º
COQUIMBO	0x2 3x2	1x3	1x0	3x1	2x2		1x2	4x2	0x1	2x3	0x1	0x4	1x2	1x1	x	0x1	0x1 0x1	0x0	18	4	3	11	19	29	11	16º
EVERTON	0x1	3x3 2x2	1x2	2x2	x	2x1		4x2 1x1	1x0	1x1	x	0x2	1x3	3x1	5x0	5x2	1x1	2x0	17	7	6	4	34	24	20	6º
GREEN CROSS	1x1	1x1	2x4	1x3	1x2	2x4	2x4 1x1		1x1 0x0	0x0	6x3	2x2	0x1	2x0	0x1	1x1	1x0	2x2	19	3	9	7	26	31	15	13º
HUACHIPATO	1x0	1x2	0x1	0x0	x	1x0	0x1	1x1 0x0		1x1	1x2 1x3	1x2	0x7	5x1	1x4	0x3	0x2	0x1	18	3	4	11	14	31	10	17º
L. SCHWAGER	1x1	2x3 0x0	1x2	0x0	0x2	3x2	1x1	0x0	1x1		1x1	x	2x2	1x0	3x1	3x1 1x1	0x3	0x1	18	4	9	5	20	22	17	10º
ÑUBLENSE	1x2	1x0	0x0	2x6	1x1	1x0	x	3x6	2x1 3x1	1x1		0x4	0x2	1x1	1x1	1x1	0x0	0x2 1x0	18	5	7	6	19	29	17	10º
O'HIGGINS	1x3	2x4	2x1	4x3 4x2	0x1	4x0	2x0	2x2	2x1	x	4x0		1x0 1x1	2x1	0x0	2x1	1x0	2x2	18	11	4	3	36	22	26	3º
PALESTINO	2x0	3x2	3x2	2x0	4x2 0x0	2x1	3x1	1x0	7x0	2x2	2x0	0x1 1x1		2x1	4x1	1x0	3x2	x	18	14	3	1	42	16	31	1º
RANGERS	1x5 1x0	0x0	0x5	0x3	3x2	1x1	1x3	0x2	1x5	0x1	1x1	1x2	1x2		2x1 1x3	0x2	0x6	0x3	19	3	3	13	14	47	9	18º
S. MORNING	2x2	1x2	0x2 0x0	3x5	1x5	x	0x5	1x0	4x1	1x3	1x1	0x0	1x4	1x2 3x1		x	1x1	1x1	17	3	6	8	21	35	12	15º
U. ESPAÑOLA	x	1x1	3x2	0x1	3x1	1x0	2x5	1x1	3x0	1x3 1x1	1x1	1x2	0x1	2x0	x		3x2 1x1	1x0	17	7	5	5	25	22	19	8º
U. CATOLICA	1x1	4x2	0x1	1x2	3x1	1x0 1x0	1x1	0x1	2x0	3x0	0x0	0x1	2x3	6x0	1x1	2x3 1x1		1x1	19	7	6	6	30	19	20	6º
U. DE CHILE	1x1	2x3	1x4	1x1	1x1 1x0	0x0	0x2	2x2	1x0	1x0	2x0 0x1	2x2	x	3x0	1x1	0x1	1x1		18	5	8	5	20	20	18	9º

SINTESIS

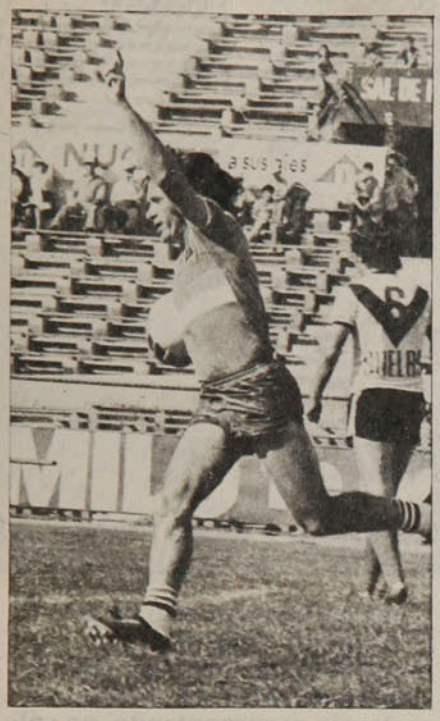

GOLEADORES:

1.ª División.

CON 18: OSCAR FABBIANI (P).
CON 13: Miguel Neira (O'H) y Ricardo Fabbiani (AV).
CON 11: Luis A. Ramos (GC) y Luis Ahumada (Cobreloa).
CON 9: Juan C. Orellana (CC).
CON 7: Julio Crisosto y Alberto Hidalgo (CC), Oscar Arriaza (UC), Luis Miranda (UE) y Nelson Vásquez (CQBO).
CON 6: Mario Salinas y Guillermo Martínez (EV), Jorge Bianco (UC) y Mariano Puyol (DC).
CON 5: Ricardo Lazbal y Pedro Pinto (P), Pío González e Iván Soto (SM), Jorge Peredo y Rogelio Farías (UE), Héctor Pinto (CC), Rainiero Núñez (L. SCH), Pedro Gallina (EV), Juan Núñez y Rubén Núñez (Cobreloa), René Hidalgo (R) y Arturo Salah (UCH).

2.ª División.

CON 13: RICARDO FLORES (NAV).
CON 10: Gamboa (OVA), Carrasco (ANTOF) y Rojas (T).
CON 9: Esquivel (ARICA), Ortiz (OVA), H. González (NAV), Ortega (SAU) y Da Silva (USF).

2ª DIVISION

4.ª Fecha

2.ª Rueda

Sábado 5 de agosto.

NORTE ARICA (1), J. Arias.
MALLECO UNIDO (1), R. Bascur.

NAVAL (4), González (p), Videla, Román y Flores.
INDEPENDIENTE (1) Cárdenas (p).

Domingo 6.

FERROVIARIOS (1), Veiro (p).
U. SAN FELIPE (1), Da Silva.

R. ANTOFAGASTA (1), Navea.
UNION CALERA (1), Fernández.

D. LA SERENA (0).
S. WANDERERS (0).

SAN LUIS (2), Caneo y Villarroel.
D. COLCHAGUA (0).

SAN ANTONIO (3), Alvarez (p), Ortega y Alarcón.
IBERIA (1), Salgado.

CURICO UNIDO (2), Vidal y Pérez.
TRASANDINO (2), Monsalves y Rojas.

D. LINARES (1), Campos.
MAGALLANES (1), Maturana.

LIBRE: OVALLE

POSICIONES

EQUIPOS	PJ	PG	PE	PP	GF	GC	Pts	PROXIMO RIVAL
WANDERERS	20	8	12	0	24	12	28	(L) Linares (1x1)
LA SERENA	21	10	7	4	28	21	27	(V) Naval (2x3)
ANTOFAGASTA	21	9	9	3	26	22	27	(V) Magallanes (0x1)
NAVAL	20	10	6	4	41	26	26	(L) La Serena (3x2)
OVALLE	21	10	6	5	32	21	26	(L) Curicó (3x0)
NORTE ARICA	22	9	8	5	32	23	26	(V) Colchagua (2x0)
TRASANDINO	20	8	7	5	28	22	23	(V) S. Antonio (3x3)
MAGALLANES	20	8	7	5	23	18	23	(L) Antofagasta (1x0)
SAN ANTONIO	21	8	7	6	35	30	23	(L) Trasandino (3x3)
SAN LUIS	21	7	6	8	29	31	20	(V) San Felipe (2x0)
FERROVIARIOS	21	6	8	7	28	30	20	(V) Independ. (2x1)
MALLECO U.	21	8	3	10	22	27	19	LIBRE
INDEPENDIEN.	21	8	3	10	34	38	19	(L) Ferro (1x2)
D. LINARES	21	5	7	9	24	35	17	(V) Wanderers (1x1)
U. SAN FELIPE	22	4	9	9	32	41	17	(L) San Luis (0x2)
UNION CALERA	21	5	6	10	33	39	16	(L) Iberia (0x3)
COLCHAGUA	22	5	6	11	18	28	16	(L) Norte Arica (0x2)
CURICO UNIDO	21	3	8	10	22	31	14	(V) Ovalle (0x3)
IBERIA	21	3	5	13	20	36	11	(V) U. Calera (3x0)

EL EQUIPO DE LA SEMANA

P. Olivera (6) (SM)

S. Oñate (5) (UC) — M. Cerendero (6) (Ñ) — A. Isla (6) (DC) — R. Serrano (6) (O'H)

W. Quiroz (5) (O'H) — L. Rojas (6) (UE) — J. Suazo (6) (H)

M. Herrera (5) (AV) — O. Fabbiani (5) (P) — H. Hoffens (6) ("U")

EL RANKING

PROMEDIO 5,41: ELIAS FIGUEROA (PALESTINO).
PROMEDIO 5,33: Manuel Araya (Palestino).
PROMEDIO 5,20: Ladislao Mazurkiewicz (Cobreloa).
PROMEDIO 5,15: Rubén Gómez (Cobreloa).
PROMEDIO: 5,05: Mario Cerendero (Ñublense).
PROMEDIO 5,00: Víctor Merello y Guillermo Yávar (Cobreloa), Rodolfo Dubó y Oscar Fabbiani (Palestino), Ignacio Prieto (U. Católica).
PROMEDIO 4,95: A. Nef (Colo Colo), M. Rojas (P), O. Lihn (U. Católica).

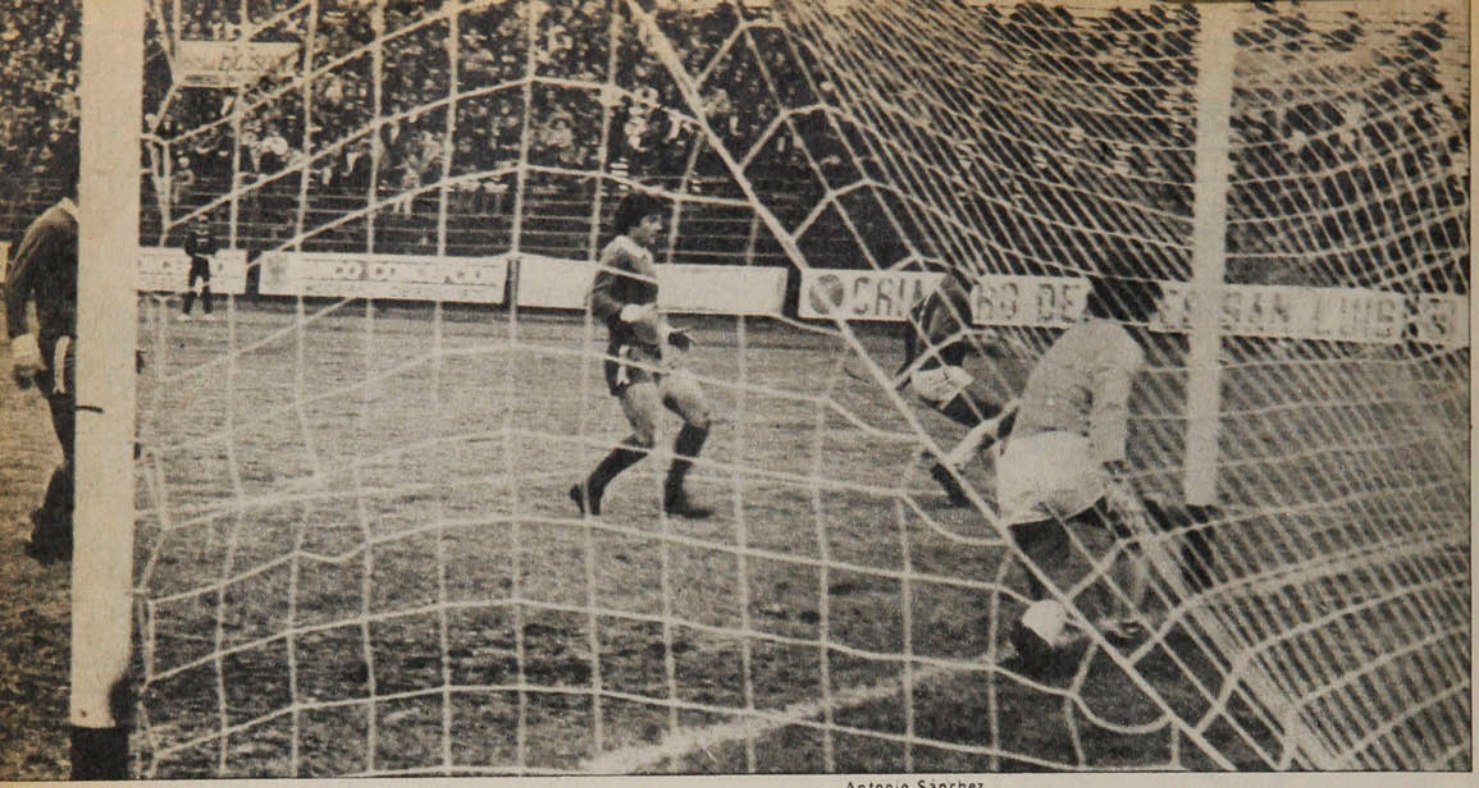

Antonio Sánchez.



● **El balón (cubierto en la foto por Carballo), impulsado por Montenegro en su afán de hacer un centro se desvía sorprendiendo no sólo al meta de la "U", sino también a la defensa azul y al ariete Bonhomme. Luego, el festejo de Chillán y la amargura de la gente de Universidad de Chile.**

EVENTOS

¡ESA APLICACION DE ÑUBLENSE!

Interpretando al pie de la letra la idea de Nelson Oyarzún, el cuadro de Chillán venció a la "U" por 1 a 0.

Cuando se encuentran dos equipos llenos de precauciones defensivas, que no están dispuestos a darse ventajas, que marcan rigurosamente, el fútbol se obscurece, se enreda y se "encrespa" (exceso de roces y hasta asomo de brusquedades) y el partido se torna más en pugna física que en duelo de destreza. Fue lo que ocurrió el domingo en Chillán, cuando se encontraron Ñublense y Universidad de Chile.

Buen arranque del conjunto de la casa. Media hora de relativo dominio, aunque sin claridad para crear alguna oportunidad de gol. Oscar Muñoz y Patricio Bonhomme, especialmente, hicieron trabajar a la retaguardia azul; Mario Cerendero yendo desde atrás también se sumó a la intención ofensiva, pero la verdad es que hasta el arco se llegó muy poco, casi nada. La zaga de la "U" devolvió sistemáticamente. El reforzado

Antonio Sanchez.



mediocampo ñublensino contuvo al adversario antes que llegara a ser realmente peligroso.

En eso estaban, en una lucha vigorosa de mitad de cancha, cuando Montenegro —ex universitario laico, con lo que se comprueba una vez más que no hay peor astilla que la del mismo palo— tiró un centro de apariencia inocente; pero salió tan cerrado que, ante la alegre sorpresa de los chillanejos y el estupor de los visitantes, el balón se introdujo en las redes custodiadas por Carballo. Como ocurre tantas veces en el fútbol, el gol se produjo justamente en los momentos en que Universidad de Chile parecía empezar a resolver el problema del mediocampo antagonista y entraba a equilibrar el partido.

Por conformación, la "U" es un equipo guerrero, que muerde especialmente cuando se ve en desventaja, pero esta vez se diluyó en un juego lateral dando la impresión que su pretensión fundamental era asegurarse el control de la pelota, sin arriesgar en profundidad, como recién habían empezado a hacerlo Socías y Hoffens.

Si Ñublense había sido cauteloso en el cero a cero, con mayor razón lo sería después del gol. En la segunda etapa los locales cuidaron la mínima ventaja con gran aplicación, prodigándose generosamente para destruir en todos los sectores del campo y para intentar la sorpresa del contraataque; Hugo Carballo se vio obligado a conjurar dos situaciones saliendo prestamente al rechazo con el pie.

Así y todo, la "U" tuvo dos ocasiones para empatar, una de juego y otra absolutamente fortuita. Se jugaban 11 minutos del segundo tiempo cuando Eduardo Peralta, con gran decisión, se fue recto en demanda del arco de Muñoz, superando en velocidad a los zagueros ñublensinos; le salió al encuentro el meta y Peralta lo superó también levantándole suavemente el balón, pero cuando tenía todo el arco a su disposición, desvió esa levantada. La oportunidad fortuita se registró cuando al hacer un saque el arquero local lo hizo con tan mal cálculo que la pelota rebotó en las espaldas de Salah —que volvía a su campo— y casi se introduce en el marco; Muñoz tuvo que rectificar su error con una forzada intervención para manotear al corner.

● Tiro libre indirecto, pero mal servido y Carballo se hace a un lado para dejar pasar el balón. Aunque éste entró, el tanto no era válido.

Antonio Sánchez.



● Finalizado el cotejo, los jugadores de Ñublense abrazan al director técnico, Nelson Oyarzún, poniendo una nota de emoción al triunfo local.

La emoción verdadera apareció en los últimos minutos, especialmente tras la expulsión de Francisco Cuevas (40'), cuando el balón se perdió entre tanta pierna que había en el área de Ñublense.

Y se llegó así al final con el 1-0, que premiaba a nuestro juicio la aplicación, el orden del local aún en los momentos más comprometidos, una línea de fútbol, dúctil y sencilla, que le ha dado el técnico Nelson Oyarzún, ya a la que los ñublensinos son absolutamente consecuentes. Castiga también el resultado la falta de gol de la "U" (su producción es apenas de 1,1 gol por partido) y esa inclinación a quedarse con la pelota retardando el pase que podría conducir a una acción decisiva.

MARIO LANDA



TEMAS

Tradicionalmente el remo se ha desarrollado en Valdivia, Concepción, y en Valparaíso. En el puerto la actividad es constante. Con la incorporación de la laguna Caren, el entusiasmo crecerá notablemente.



EL REMO CONQUISTA SANTIAGO

Con la realización de la primera competencia capitalina, el próximo día 20 en la laguna Caren, el remo chileno incorpora a un gran número de especialistas que tenían pocas posibilidades de desarrollar su deporte favorito.

La laguna Caren, en Pudahuel, ha venido a llenar un gran vacío en el remo chileno. Por fin la Región Metropolitana podrá incorporarse a la práctica de esta especialidad deportiva, que tradicionalmente tenía como focos principales a Valparaíso y las sureñas ciudades de Concepción y Valdivia.

El sueño largamente acariciado

está a punto de consolidarse, concretamente el día 20 de este mes. Santiago organiza para esa fecha su primera competencia oficial, la que servirá para canalizar el alto interés despertado en varios especialistas capitalinos, que han transformado a la laguna de Pudahuel en su centro deportivo.

"Indudablemente que para la primera competencia deberá recurrirse a las asociaciones regionales para poder conformar un programa atrayente", señala Enrique Barrera, el recién asumido presidente de la Federación de Remo, que tras una ausencia de diez años vuelve a tomar las riendas de este deporte. *"En la Región Metropolitana estamos aún en pañales y por eso ahora se está trabajando con una escuela de remo, dirigida por Pablo Botka. En cuanto a esta primera competencia, nosotros nos hemos hecho cargo de la responsabilidad en lo organizativo, mientras se establecen definitivamente los clubes que formarán la Asociación Metropolitana".*



La actividad del remo es prácticamente desconocida en la zona central. Tradicionalmente ha sido un deporte con importantes y destacados cultores en Valparaíso, Concepción y Valdivia. El resto del país no ha tenido el privilegio de conocer esta especialidad. *"Nuestros planes"*, dice Barrera, *"son extender lo más posible la práctica del remo. Estamos recién llegados, ya que asumimos el 27 de julio pasado, y por el momento la actividad se ha extendido a Constitución y Antofagasta, ahora pensamos en Santiago y luego en otros lugares".*

—¿Es muy costosa la construcción de un escenario?

—No quiero asustar a nadie con los costos, pero en verdad alcanzan a unos 500 mil dólares. Claro que sería un escenario con todos los adelantos, aunque por mientras se puede trabajar con lo necesario, para después agregar las otras instalaciones. Tenemos el caso de Caren, de una longitud de 600 metros, en circunstancias que la pista olímpica debe tener cerca de los 2.400 metros. Lo mismo acontece en Concepción con la laguna San Pedro, de 1.850 metros. Existen estudios para prolongarla, los que están muy avanzados y se cuenta, también, con la autorización de los propietarios de los terrenos vecinos. En Valparaíso, la Escuela Naval está practicando en una laguna de Placilla, que esperamos pueda ser facilitada al resto.

—¿Hay embarcaciones suficientes?

—Con el auge que ha tomado este deporte es necesario adquirir material moderno. Las solicitudes están presentadas. Esperamos concretar estas importaciones a la brevedad posible.

—¿Para sacar provecho de esta promoción tenemos los técnicos capacitados?

—Sí. Hay varios técnicos de buen nivel, pero no es suficiente. Por este motivo tenemos proyectado contratar uno extranjero para que haga cursos a monitores y mejorar los conocimientos de los entrenadores con que contamos. Por lo pronto ya existen conversaciones con Mario Robert, entrenador de varios equipos argentinos, con los cuales ha conseguido muy buenos resultados.

—¿Se buscará mejorar las condiciones para llegar a niveles internacionales?

—Es primordial seguir trabajando con elementos jóvenes y aumentar la promoción para incorporar nuevos especialistas. Para esto tenemos pensado fortificar los elementos con que contamos y buscar la construcción de instalaciones para entrenamientos. De esta forma estaremos apoyando a nuestros deportistas para que adquieran un mayor nivel y conseguir en un futuro muy inmediato las condiciones para competir internacionalmente con posibilidades. Por el momento enviaremos dos singlistas a un torneo sudamericano. Ellos son Augusto Grandjean, de Valdivia, y Alex Cattan, de Concepción. Existe una gran preocupación por los juveniles, como Douglas Hyde, que, luego de participar en Yugoslavia, viajará a Buenos Aires para entrenar con el campeón argentino y mundial, Alberto Demiddi.

El trabajo del nuevo directorio se espera intenso. Recién a cargo del timón, deberá abocarse a diversas tareas tendientes a concretar los ambiciosos planes. Se confía en lograr las metas proyectadas, para llevar al remo a un lugar destacado. Existe el compromiso de apoyo de Nauticom y otras instituciones. Todos juntos buscarán el resurgimiento del remo nacional.

GILBERTO VILLARROEL

Tenis:

Acuña: algo para destacar

Nada importante ocurrió con nuestras principales raquetas que están participando en el Grand Prix, durante la semana que recién pasó. Jaime Fillol, Hans Gildemeister, Belus Prajoux y Patricio Cornejo accedieron curiosamente todos hasta octavos finales, los dos primeros en el Torneo Volvo International, en North Conway, y los dos últimos en South Orange, en New Jersey. Fillol, Gildemeister y Prajoux fueron vencidos por rivales ubicados incuestionablemente en lugares superiores en el ranking actual, mientras que Cornejo volvió a caer ante nuestro conocido José Luis Clerc, que cada día logra más y mejores resultados.

En el torneo Volvo International, con premios por ciento setenta y cinco mil dólares, en el que participaron sesenta y cuatro jugadores, nuestros números uno y dos, Fillol y Gildemeister, tuvieron que enfrentar en tercera vuelta al primer y tercer cabeza de serie respectivamente, Eddie Dibbs, de Estados Unidos, y Manuel Orantes, de España. Esta semana no estaba para sorpresas y es así como Fillol perdió sin apelación con Dibbs, sexto en el ranking actual, por 6/4 y 6/1, mientras Gildemeister, luego de quitarle el primer set a Orantes por 6/4, tuvo que ceder los dos siguientes al número ocho del ranking mundial por 6/0 y 6/3. Posteriormente Dibbs se encargaría de derrotar a Orantes y luego en la final vengaría una derrota de la semana anterior con el australiano John Alexander, para conquistar el triunfo por 6/4 y 6/4, y así un primer premio de veintisiete mil dólares, dejando trece mil quinientos para el isleño.

En otro lugar de los Estados Unidos, en South Orange, jugando curiosamente en césped en un torneo de dos estrellas con premios por setenta y cinco mil dólares, Belus Prajoux, de regreso de Europa, enfrentó en octavos de final al argentino Guillermo Vilas, en un partido que se prolongó por dos días, no por excesiva resistencia del chileno, sino por mal tiempo. A la larga se impuso el zurdo trasandino por 6/3 y 6/3, avanzando por la parte superior del cuadro como primer cabeza de serie. Por otro lado, en la parte inferior le correspondió a Patricio Cornejo enfrentar al juvenil argentino José Luis Clerc y éste, ratificando el dominio ya manifestado a comienzos de año acá en Santiago, se volvió a imponer cómodamente en dos sets por 6/3 y 6/4.



● Cornejo y Clerc. Nueva victoria del argentino.

Lo rescatable

La novedad, muy grata por cierto, fue la noticia del triunfo de un juvenil chileno, Ricardo Acuña (20 años, estudiante de Economía en USA, hijo de tenistas y con hermanos aficionados al tenis), en el Circuito American Express, disputado en Hilton Head, en Carolina del Sur. Este torneo es auspiciado, al igual que el Grand Prix, por la Asociación de Tenistas Profesionales, ATP, y da puntaje para participar en los torneos mayores. Se disputa semana a semana en diferentes estados del país del norte y tiene categoría F, con premios por 25 mil dólares, equivalentes a media estrella del Grand Prix. En ellos participan los tenistas que se están abriendo camino y los ya consagrados que, al perder en las ruedas de clasificación para los campeonatos del Grand Prix, no quieren dejar de jugar durante la semana.

El torneo en el que participó Ricardo Acuña era de sesenta y cuatro jugadores y entre los cabezas de serie estaban William Prinsloe, de Sudáfrica, actualmente 131 en el ranking mundial, su compatriota Johan Kriek (148), y el australiano Paul Krenk (175). Acuña logró seis triunfos consecutivos sobre tenistas norteamericanos, culminando en la final con una victoria sobre Tim García, también de USA, por 1/6, 6/3 y 7/6. El juvenil chileno alcanzó un premio de cuatro mil dólares y la posibilidad de seguir participando en el Circuito, ahora en Massachusetts.

La Federación de Tenis de Chile, conocedora de este resultado, ha entrado en conversaciones con Acuña y otros tenistas nacionales que estudian en Estados Unidos para cubrirles sus gastos de traslado a los torneos similares a éste, mientras estén de vacaciones y su universidad norteameri-

cana no los financie. Igualmente hay otros planes para Acuña, que fuera vicecampeón infantil sudamericano hace algunos años, en el sentido de enviarlo a cursos de perfeccionamiento tenístico en Estados Unidos. Así, la noticia incorpora internacionalmente a otro chileno, que lucha por destacarse en esa vorágine de tenistas del mundo, en un ambiente tan poblado de buenos valores como Estados Unidos.

CARLOS RAMIREZ

Ciclismo:

Jaime Araya en la Santiago-Coya

Había sido uno de los animadores de la Doble Los Andes, de la semana anterior. Ahora fue el vencedor de la Santiago-Coya, sobre 110 kilómetros, con el escollo de la subida Rancagua-Los Maitenes. Ahí, en ese tramo que exige piernas y pulmones fuertes, Jaime Araya, el ciclista del Cóndor, sacó los presuntos 2 minutos de ventaja a su perseguidor inmediato, el luchador Leandro Contreras. (Ventaja presunta, porque los tiempos son extraoficiales; los jueces llegaron después que los corredores por extravío de la ruta.)

Fueron 72 los pedaleros que largaron simbólicamente desde la plaza Bulnes, pues iban neutralizados hasta Ochagavía y Avenida Matta, donde realmente empezaba la carrera. Prueba de intentos de fuga frustrados, porque al menos en lo plano, el pelotón no se dejó sorprender. Mario Bretti, Meirone y Tormen, los primeros en intentarla, fueron absorbidos a los pocos kilómetros; a la altura de Graneros Jaime Bretti, Espina, Córdova, Contreras y Martínez quisieron asegurarse la delantera para cuando llegara el momento de la ascensión, pero también fueron alcanzados antes de entrar a Rancagua.

Como se suponía, la lucha se decidió en la subida hasta la meta de Los Maitenes, siendo Jaime Araya el que atacó, seguido por Jaime Bretti y Aguilera. El pelotón se fue disgregando y despegándose Araya de sus perseguidores. Leandro Contreras, que a mitad de la ascensión se había ido quedando, reaccionó en los tramos finales para ser el escolta del ganador en la meta. 1.º Araya, 2.º Contreras, 3.º Jaime Bretti, 4.º Justiniano Vizcay, 5.º el joven curicano José Avendaño, 6.º Miguel Carrasco, 7.º Pedro Aguilera, 8.º Miguel Rubio, 9.º Patricio Meirone y 10.º el talquino Angel Garrido; fue el orden de llegada para los 10 primeros.

"GOLAZO" DE ÑUBLENSE

Tiene como única finalidad apoyar a Ñublense. Afirmarlo en Primera División ahora y hacerlo grande después.

Es un periódico de doce páginas, impreso en offset, de formato pequeño y diagramación ágil. Y con un nombre sugerente: "Golazo".

Lo dirige Mario Landa —nuestro corresponsal en Chillán— y da cuenta de las actividades del club en tono objetivo y ágil estilo.

Nelson Oyarzún ya le dio un impulso fuerte al club chillanejo. "Golazo" puede llevarlo a alturas mayores.



NELSON "CONSOME" OYARZUN, de poncho y sombrero, en el camarín de Ñublense, con el presidente del club y alcalde de Chillán, Pedro Guzmán Alvarez. Ambos pretenden llevar el próximo año al cuadro a las primeras posiciones y crear desde ya un semillero propio.

fideos AVANTI
"Buona pasta"
El auténtico sabor italiano
SANTA CLARA. Fonos: 20 y 27.

Corro-Harris:

La gota gorda

Ganó el título mundial de los medianos en abril último, en San Remo, superando al colombiano Rodrigo Valdez. Lo defendió por primera vez el sábado, en el Luna Park de Buenos Aires, ganando por puntos —fallo unánime de árbitro y jurado neutral— al norteamericano Ronnie Harris.

Hugo Pastor Corro, heredero de Monzón, tuvo que trabajar intensamente para equilibrar con su fortaleza la mejor técnica del desafiante, lo que vino a conseguir claramente por primera vez en el 13er. asalto, hasta donde el combate era muy parejo. En los tres últimos rounds el argentino aseguró la victoria que le valía la retención de su corona.

Cien mil dólares fue la bolsa para el campeón y cincuenta mil para el retador, premio desusado el de éste que se explica por haber insistido Tito Lectoure en llevar el combate a Buenos Aires y por tratarse de una defensa obligada, según las disposiciones de la AMB y del CMB.

El record de Corro quedó en 48 peleas, 44 ganadas (26 por KO, 18 por puntos), una empatada y dos perdidas. El argentino, que inició su carrera profesional en 1973, cumplirá los 25 años el 5 de noviembre.

El record de Harris es ahora de 27 combates, de los que ganó 26 (10 por KO); al actual campeón le corresponde pues el mérito de haberle quitado el invicto. Ronnie Harris pelea profesionalmente desde noviembre de 1971 y está por cumplir los 29 años.

Como dato curioso del combate del Luna Park debe señalarse que fue-

La gota...

ron acreditados 247 periodistas y que fue televisado en directo y en colores para EE. UU., Francia, España, Italia Alemania Federal y la mayoría de los países latinoamericanos.

El árbitro fue el portorriqueño Waldemar Schmidt, con 26 peleas por títulos mundiales a su cargo. Dirigió entre otros Monzón-Tonna y cuatro del campeón de los mediopesados, Víctor Galíndez (las dos con el sudafricano Pierre Fourie, con el norteamericano Kossie Smith y con Richard Kate).

Extranjeros en clubes ingleses:

El imperio se defiende

La polémica ha alcanzado contornos similares a la producida hace casi treinta años cuando el Manchester City contrató a un ex prisionero de guerra alemán para que defendiera su valla. Por esa época — 1949— la contratación de Bert Traumann encontró resistencia por tratarse de una persona proveniente de un país con el cual se había estado en guerra. Pero también por la resistencia natural del fútbol inglés a recibir jugadores foráneos.

El intento actual de los clubes ingleses de surtirse de jugadores extranjeros ha llegado incluso al Parlamento. Y ya son varios los casos de futbolistas importados que están esperando que se levante la inhabilitación temporal que determinó sobre ellos el gobierno británico. Un reglamento establecía que los extranjeros deberían vivir durante dos años en Inglaterra para poder ser contratados por los clubes de la Liga, pero esa obligatoriedad de residencia fue eliminada a fin de colocar al país en la línea de legislación de la Comunidad Económica Europea (que garantiza a los trabajadores de los Estados miembros libertad de trabajo dentro de la organización).

Posteriormente, la Liga de Fútbol abrió el mercado de transferencias a los clubes ingleses. El Tottenham Hotspur aprovechó de inmediato la licencia para contratar a dos figuras de la selección argentina, que se clasificó campeón en el reciente Mundial: Osvaldo Ardiles y Ricardo Villa. El Sheffield United le siguió los pasos y contrató al jugador de River Plate Alejandro Sabella.

Y fue entonces cuando las autoridades reaccionaron y el gobierno suspendió la aprobación de nuevos permisos. Argumento contundente: "lo que comenzó como un goteo puede terminar en una inundación". Y se recordaron los casos de Italia y España, cuyas selecciones nacionales se han visto fuertemente afectadas cuando se permite la llegada masiva de extranjeros.



● Ardiles y "fans" ingleses. Tras la recepción calurosa, las críticas.

AYUDA PARA LA INVESTIGACION

Continuando con un vasto plan en marcha, que abarca áreas de Medicina Preventiva, Fisiología del Ejercicio y Medicina Curativa, la Dirección de Deportes y Recreación hizo entrega de un significativo aporte en favor de la Medicina del Deporte. En el acto, realizado el jueves en el gabinete de Jorge Ehlers, estuvieron también presentes el subdirector general de DIGEDER, Octavio Montero; el Jefe del Departamento Técnico de ese organismo, Carlos Fernández; la Jefa de Difusión, Tonka Karzulovic, y los doctores Pablo Casanegra y Ramón Corbalán, del Departamento de Enfermedades Cardiovasculares de la Universidad Católica, y el doctor Gabriel Prat, asesor médico de DIGEDER.

Luego de exponer ideas sobre la campaña a favor de la Medicina Preventiva, Ehlers adelantó el destino del aporte: servirá para la instalación de un gabinete para la investigación sobre Evaluación del Rol de la Actividad Física en el tratamiento de las enfermedades cardiovasculares y respiratorias.

Los doctores Casanegra y Corbalán ratificaron el interés de su Universidad por cooperar en estos trabajos de investigación en beneficio de las personas de todo los estratos, especialmente en esta época en que cada vez es más creciente la incorporación de hombres, mujeres y niños a la actividad física.



Copa Libertadores:

El sueño de River

Desde el punto de vista económico la clasificación de River Plate para las semifinales de la Copa Libertadores es el mejor negocio imaginado. Ahora tendrá que formar necesariamente una serie con Boca Juniors y un tercer equipo. Su ya clásica rivalidad con el campeón actual de la Copa será incrementada por el reciente título intercontinental conseguido por Boca, después de vencer en Alemania al Borussia.

Pero al margen de las expectativas de taquilla, la clasificación de River sorprendió por su claridad indiscutible. Al empatar en puntos con Independiente, el cuadro de Labruna tuvo que ganar el partido definitorio (4 a 1), ostentando una superioridad que los anteriores resultados no hacían previsible. Y su base "mundialista" fue decisiva en la victoria al punto que Leopoldo Luque anotó los dos primeros goles y Daniel Pasarella, el tercero.

Para Independiente, el contraste, además de importar una merma monetaria, afecta la sensibilidad "copera" de sus hinchas acostumbrados a ser primeros actores en el torneo continental.

River Plate espera ahora resarcirse de su última frustración en el torneo, cuando en 1976 Cruzeiro lo derrotó en match definitorio, disputado en Santiago. Aquella vez un tiro libre de Joazinho ahogó las esperanzas de un "grande" argentino que no ha conseguido ninguna vez el preciado trofeo.

● **River y Cruzeiro, el 76,cuando los "millonarios" llegaron a la final.**

Pero en su camino está Boca Juniors, ahora con el aval poderoso de ser en la práctica "campeón mundial de clubes".

El grito que patentó Audax:

Tobar ha muerto, ¡viva Tobar!

Todos, incluido el propio Armando Tobar, entendía que en Coquimbo se verificaría la despedida del técnico de Audax Italiano. No obstante, dos días después, el profesional dirigía la práctica del equipo en el Estadio de la Contraloría acentuando así las "rarezas" de una comedia con epilogo insólito.

De acuerdo a las declaraciones del presidente de Audax Italiano, José Devillaine, Tobar no podía seguir en la conducción del cuadro, en tanto, "los jugadores nos han hecho saber su disconformidad con el trabajo del técnico". Un sector directivo, sin embargo, se opuso a tal determinación, entre otras cosas porque sumando el pago a Tobar hasta fines del 78, y la contratación de otro entrenador, se produciría un gasto que suena imposible para un club que aún debe parte de las primas a sus jugadores.

Asimismo, nadie del plantel ha ratificado la tan publicitada división del grupo y algunos sindicados como cabecillas (Muñoz, Godoy) alegaron su total inocencia y sólo se refirieron a los dineros impagos. El único que se declaró confundido fue Zamorano, quien de paso reiteró su molestia con Tobar, porque lo "había sacado de capitán".

Orgullos aparte, lo más claro es que varios jugadores han tratado de representar su preocupación por la deuda de algunas primas, evidenciándose problemas de comunicación con el aparato directivo. Lo otro, el quiebre de la convivencia dentro del plantel, queda protegido por un pacto del silencio que ningún jugador querrá romper.

Concretamente, Tobar, sigue en el mando técnico del equipo y aunque también reconoció no entender las contramarchas de la directiva, espera por la vía del trabajo, sepultar tan misterioso capítulo. Pero a la luz de los hechos nadie puede asegurar que esta realidad sea violentamente modificada en los próximos días y en un sentido inverso...



● **Presidente Devillaine con Chirino: "Ahora los jugadores tienen que respetar a Tobar".**



¿CUAL ES LA IDEA?

Que Ud. cambie a tiempo sus neumáticos gastados, evitando causar accidentes de grandes consecuencias para todos.

¡ESA ES LA IDEA!

COMITE NAC. DE EDUCACION DE TRANSITO "CHILE"

Se lo dice

Un amigo en su camino

Registro

A retiro llaman

Nadie sabe qué edad tiene, exactamente. Se supone que ya dobló la curva de los 40. A ello se atribuye la feroz paliza que recibió, en su intento de reconquistar la corona mundial de los minimoscas, de manos del campeón, el tailandés Nortnoi Vorasingh, en el Nuevo Circo de Caracas. Luis "Lumumba" Estaba fue puesto KO en el 5.º round, recibiendo de todos los sectores el sano consejo que se retire del boxeo.

Pero el ex campeón no parece dispuesto a oírlo al declarar que "sería muy prematuro tomar ahora una decisión al respecto. Descansaré y luego veré si hago otras peleas, pues aún soy titular de Centroamérica y del Caribe, en la versión del Consejo Mundial de Boxeo.

La sacó barata

Se supone que agredir al árbitro y a un juez de línea merece una sanción ejemplarizadora. Para la Comisión de Justicia de la Asociación de Fútbol Profesional del Perú, la falta no es tan grave...

Roberto Challe, ex internacional peruano y jugador del Universitario de Lima, agredió con un tackle al árbitro Luis González y golpeó al juez de línea Gustavo Bustamante, durante el partido de la "U" con el Alfonso Ugarte. No obstante los antecedentes de "niño terrible" de Challe y la importancia de su acción, la Comisión de Justicia sólo lo suspendió por 4 meses, atendiendo a que el agresor "obró bajo el efecto de una emoción violenta que lo llevó al descontrol y posterior reacción instantánea"...

Campeón intercontinental

En la "Bombonera" de Buenos Aires habían empatado a 2 goles. En Kalsruhe, Alemania Occidental, la visita se impuso por 3 a 0. Y así, Boca Juniors se adjudicó la Copa Intercontinental de fútbol sobre el Borussia Moengengladbach, ex campeón de Alemania y de Europa. Fellman, Mastrángelo y el "Pibe" Salinas marcaron en el primer tiempo.

Boca es el cuarto equipo argentino que inscribe su nombre en el trofeo que, irregularmente, disputan los campeones de Europa y Sudamérica. Antes de los boquenses fueron campeones del mundo de clubes (título del que protestan centroamericanos y norteamericanos) Racing, Estudiantes de la Plata e Independiente.

¡Qué programa!

Por un voto se aprobó una excepción. Por primera vez en una misma reunión pugilística se disputarán títulos reconocidos por la Asociación Mundial y por el Consejo Mundial, lo que estaba prohibido desde un acuerdo de 1975. Por 9 votos a 8 se aceptó que el 15 de septiembre próximo, en el "Superdrome" de Nueva Orleáns, Louisiana, se enfrenten el campeón del mundo de los plumas según el Consejo, el norteamericano Danny López, con el desafiante, el argentino Juan Domingo Malvarez; el campeón de los mediopesados, según la Asociación, Víctor Galíndez, con el norteamericano Mike Roosman, y el campeón de los pesos máximos, también sólo reconocido por la Asociación, León Spinks, en revancha con Muhammad Ali.

Fin de fiesta

Entró a sus fases finales el campeonato brasileño, que debe ser el más largo del mundo. La semana pasada iniciaban la disputa del título Vasco da Gama de Río de Janeiro, Guaraní de Campinas (Sao Paulo), Internacional de Porto Alegre y Palmeiras, de Sao Paulo.

Los vascaínos cariocas eliminaron al Gremio portoalegrense, aunque empataron a 1 (match de vuelta), ante 110 mil espectadores, en Porto Alegre; Palmeiras eliminó al Bahía de Salvador, empatando también como visita (1-1); el que fuera el equipo de Elías Figueroa fue a Recife a vencer al Santa Cruz (2-1), y Guaraní, goleó al otro representante de aquella ciudad en las finales, el Sport Recife (4-0).



● **Mastrángelo en acción. Boca Juniors 3, Borussia Moengengladbach 0.**

Coletazos del Mundial

Aunque se defendieron culpando al árbitro, el portugués Antonio da Silva Garrido, y a la presunta provocación de los jugadores argentinos, la Federación húngara ha sido drástica con sus cracks Tibor Nyilasi y Andras Torocsik. Por su expulsión en el primer partido que jugaron en la Copa del Mundo —y que los inhabilitó para jugar el segundo, contra Italia— los ha suspendido por un año de partidos de selección.

Vista la actuación del equipo en Buenos Aires y Mar del Plata, le fue aceptada la dimisión a Lajos Baroti, el seleccionador-entrenador, sustituyéndolo con el ex internacional Ferenc Kovacs, veinte años más joven (44 años por 64 de Baroti).

Y el abuelo le apoyó su vocación

Cuando nació ya era arquero...



Era el 3 de julio. El año, 1953. Cuando el viejo Pedro supo que era abuelo, una alegría infinita le recorrió todo el pecho, la voz se le puso trémula, los ojos se nublaron y las manos nerviosas se hundieron en los bolsillos buscando en ellos algo inexistente. Cuando al viejo Pedro le contaron que era abuelo de un robusto muchacho se acordó de sus tiempos en Vallenar, cuando era joven y los domingos eran el día más importante de la semana. El arco tenía un encanto irresistible y allí todo lo demás dejaba de tener sentido. Cuando nació su hijo pensó que éste era su prolongación en el tiempo. Pero a su único vástago no le interesó nunca el fútbol. Por eso cuando el viejo Pedro se enteró que era abuelo, quiso emborracharse, escalar por un rayo de luna para robarse una estrella, aturdirse en una asombrosa pirueta y luego abrazarse con su querida María, su fiel compañera de toda la vida. Quizás cuántas noches soñó que su nieto —que era como Pedro, en sus años mozos— levantaba multitudes con sus atajadas inverosímiles. Y eran domingos, como los de aquellos años. Quiso así el destino que el abuelo Pedro tuviera una nueva razón de existir. El pequeño Wilfredo nació como él, con esa locura de sentirse arquero. Y pasaron los días y los meses y los años y el viejo entregó todo su caudal de experiencia, de tantos y tantos domingos. Primero fueron los pasos primarios. Luego, ya se habló de palabras mayores. De profesionalismo, de estadios grandes y tribunas llenas. Cuando el abuelo Pedro supo que su nieto ya era un hombre, su cuerpo cansado le pidió reposo y se fue, dulcemente, sin temores, con la satisfacción de un sueño cumplido.

"Nací con la vocación de ser ar-



Wilfredo Leyton, el meta de Aviación, no recuerda haber soñado con otro puesto. El destino quiso que el abuelo Pedro también soñara con él y lo llevara de su mano hacia la consagración.

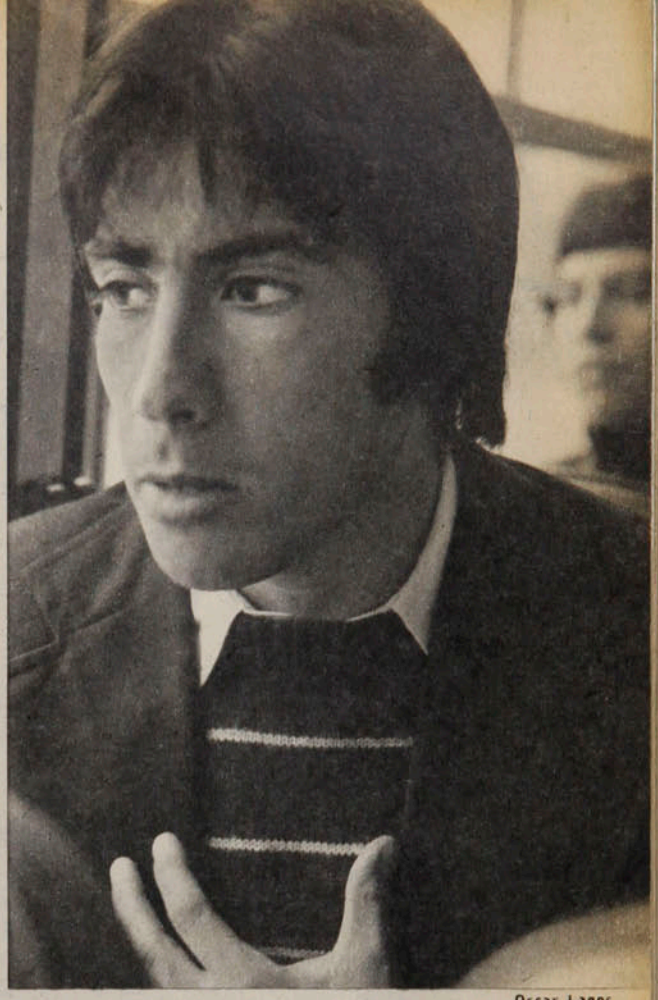

Oscar Lagos

quero y tuve la suerte de tener a mi lado a mi abuelo, que fue quien me enseñó todo desde muy pequeño. Decían que había sido muy bueno, pero nunca lo vi jugar. Pero él quería que yo triunfara, aún a costa de luchar contra la opinión de mi padre, a quien, sinceramente, no le gusta el fútbol. Yo me crié con él y con mi abuela María, y por eso pienso que no dejaré nunca de ser arquero. Aun cuando el abuelo ya no está con nosotros, cada vez que juego me acuerdo de sus consejos y me esmero por aprender cada vez más, para llegar un día a la meta más alta, a la que



puede aspirar un futbolista: la selección."

Wilfredo Leyton, el arquero del Deportivo Aviación, ya es un veterano a sus 25 años. Comenzó en Universidad Católica a dar sus primeros pasos, siempre de la mano del abuelo Pedro, el maestro de uno de los metas más promisorios del fútbol chileno.

"En Católica siempre me decían que los arqueros nunca llegaban a ninguna parte. Pero yo me tenía fe, sabía que podía triunfar. Yo no deseaba irme en todo caso, pero José Pérez virtualmente me echó, porque según él no tenía condiciones para el puesto. Para suerte mía, Arturo Quiroz, que se había ido a Aviación y me conocía, me llamó y junto a Guillermo Díaz, el técnico ayudante, me alentaron a continuar."

Tenía sólo 18 años y prácticamente la fe perdida. Desalentado por ese juicio categórico se decidió finalmente a demostrar que servía. Que nada más necesitaba una oportunidad, porque los jóvenes para ganarle al fracaso tienen que acumular golpes, tienen que absorber amarguras.

"Y me quedé en Aviación. Así ganamos el Ascenso y subimos a Pri-



Oscar Lagos

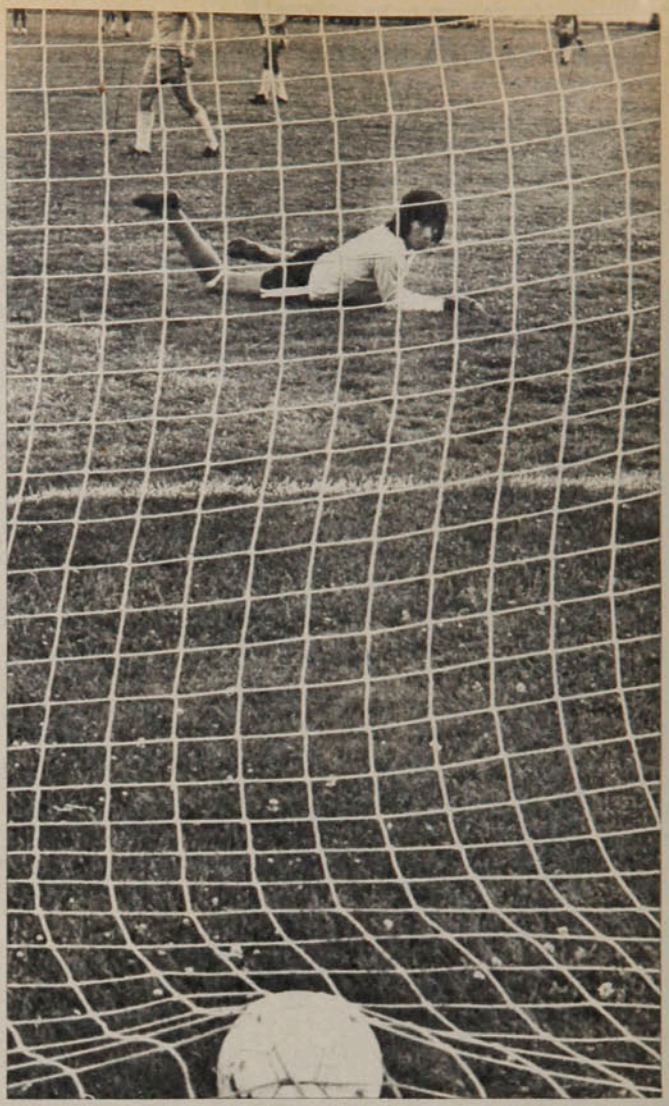

"Los goles tontos son los que más enseñan y yo aprendí a no cometer el mismo error dos veces."

"La única verdad para triunfar es el trabajo diario y en Aviación lo sabemos bien. Por eso los tres arqueros, Fournier, Rojas y yo, nos quedamos siempre, trabajando un poco más."

PERSONAJES

Y el abuelo...

mera División. Y después de unos años poco felices hemos ya tomado la onda y ascendido a los lugares de privilegio. Pero para mantenerse hay que trabajar mucho. Es cierto que no soy alto, pero con el trabajo de la semana, la personalidad, la experiencia que dan los partidos jugados se puede suplir la deficiencia del físico. Por eso me quedo siempre después de las prácticas del grupo con los otros arqueros, para 'machacarle' a las tapadas de ángulos, a cortar centros, a tomar y asegurar la pelota. Es decir, la técnica del arquero que aquí en Chile poco se trabaja."

Confiesa estar satisfecho de lo conseguido hasta ahora en el fútbol, recordando sus tres operaciones a las rodillas, por problemas de meniscos, que le han hecho perder algo de tiempo.

"Pese a las lesiones, con esfuerzo, con sacrificio, sigo manteniéndome en primer plano. Mi meta es llegar algún día a la selección. Sé que es difícil, que son muchos los que como yo aspiran a ello. Pero estoy seguro que si le pongo empeño voy a conseguirlo. Soy joven y por eso me permito mirar con optimismo el futuro."

Aun cuando terminó completamente su educación media, abandonó los libros para dedicarse completamente al fútbol, a pesar de que no descarta volver a las aulas.

"Por ahora me dedico sólo al fútbol. Soy miembro de la Fuerza Aérea, pero no ejerzo como tal todavía. Quizás cuando ya no juegue más voy a seguir trabajando en la FACH, pero como funcionario civil, porque ahora tengo la categoría de soldado. ¿Por qué dejé los estudios? La verdad es que llegó el día en que me di cuenta que podía desenvolverme bien, en lo

económico, con lo que me da el fútbol. Entonces preferí hacer una cosa bien y no dos a medias. Eso no significa, de ninguna manera, que haya dejado de pensar en la universidad. Incluso he tenido la tentación de volver a estudiar. Pero no lo he hecho. Tal vez por comodidad, es posible. Por ahora seguiré con el fútbol, total, estando en Aviación hay una seguridad económica por lo menos. Yo llegué en 1972, cuando recién se había armado el equipo para competir en el Ascenso. Por entonces me contrataron como funcionario de la Fuerza Aérea y eso me ha permitido tener varios beneficios, como atención médica, por ejemplo."

Echa de menos al abuelo Pedro, porque el viejo le entregó todo su caudal de experiencia, de tantos y tantos domingos allá en Vallenar. De su mano recorrió el largo camino para llegar al profesionalismo. El fue su verdadero maestro, el que apoyó su vocación de arquero. Por eso cuando el abuelo Pedro supo que su nieto ya era un hombre, su cuerpo cansado le pidió un respiro y se fue, dulcemente, sin temores, con la satisfacción de un sueño cumplido.

SERGIO JEREZ



Sergio Mardones

● "Sé que no soy alto, pero con trabajo, experiencia y personalidad se puede suplir lo que para otros sería un problema."

LA FICHA

Nombre: Wilfredo Leyton Morales.
Edad: 25 años, nació el 3 de julio de 1953, en Santiago.
Estatura: 1,77 m.
Peso: 71 Kg.
Casado con Miryam Lazo (un hijo, Rodrigo).
Se inició en 1966 en las divisiones inferiores de Universidad Católica. En 1972 fue contratado por Aviación, en el primer año del club de la Fuerza Aérea en Segunda División. Tiene contrato hasta diciembre de 1979.

REFLEXIONES Y TACTICAS



Oscar Lagos

"No es mucho lo que he conseguido con el fútbol, pero por lo menos tengo lo más importante: una casa."

"El matrimonio ha sido valioso para mi maduración como futbolista. Aunque he tenido algunos problemas, hoy soy un hombre feliz en este sentido."

"Creo que en cuanto a la amistad, la suerte ha estado conmigo. En Aviación, los tres arqueros trabajamos juntos, somos muy amigos y nos ayudamos mutuamente. No hay celos entre nosotros. Por el contrario, como sabemos que los tres andamos bien, trabajamos más a conciencia. Cuando llegué a Aviación tuve la fortuna de contar con la inestimable ayuda de Pancho Fernández, que me enseñó cosas que un entrenador no podría enseñarme jamás, por su misma condición de ex arquero."

"En 1976 estuve a punto de irme a Universidad Católica. Pero al final me arrepentí y firmé nuevamente por Aviación."

"Para mí una de las cosas más importantes es sacarle partido a las experiencias. Tratar de no cometer el mismo error dos veces. Por eso cada vez que me han hecho un gol tonto, me digo que jamás me volverán a hacer otro igual, ya estoy advertido".

"Este año he andado bien en el asunto de los penales. Los cuatro que me han tirado los he atajado. ¿Mi fórmula? Mire, antes nunca me caracterice por atajarlos, pero ahora veo la televisión y cada vez que hay un penal me fijo bien en el jugador que lo sirve, por si me toca enfrentar una contingencia parecida con el mismo."

"A todo los delanteros los respeto, pero a ninguno le temo. Hay que estar siempre alerta, porque hasta el más 'tronco' puede hacer un gol."

"Ahora estoy preocupado de asegurar el balón, no rechazarlo a medias. Y como he ● conseguido algunos avances, estoy muy satisfecho y con más confianza."

DIGANOS

Elecciones en el COCH

Señor Director:

Escribo con la esperanza de ver publicada mi queja en las cartas que los lectores dirigen a ESTADIO con opiniones o consultas. El motivo de la mía es para sumarme a los muchos deportistas que están protestando por el verdadero escándalo de la elección para dirigentes máximos del Comité Olímpico.

Es inaudito, señor Director, que las mismas personas que estuvieron en el directorio del señor Gellona y que, por lo tanto, tenían que compartir con él las responsabilidades hayan tenido la tupé de volver a presentarse y peor aún de candidatearse descaradamente, como lo hacían los políticos hasta hace cinco años. A nadie puede convencer el señor Froimovich, por ejemplo, que él nada sabía de lo que pasaba en el Comité, que él "nada que ver" en todo lo que se fue sabiendo a través de las investigaciones de una comisión. Habría que ser muy ingenuo para tragársela que el señor Gellona manejaba solo el Comité Olímpico. Si así era, mayor razón para que los que figuraban en ese directorio no pudieran seguir, porque con eso estaban demostrando su incapacidad.

Tan inaudito como haberse presentado a la elección del nuevo directorio es que los hayan elegido. Quizás, señor Director, en ese caso vendría al pelo eso de que "la culpa no la tiene el chancho, sino el que le da el afrecho".

Como deportista de muchos años, y especialmente de los llamados "deportes olímpicos", he querido recurrir a las páginas de ESTADIO para repudiar la actitud tanto de las personas que se hicieron reelegir como de las que los reeligieron.

Le agradezco la atención que le merezca esta protesta y su publicación en la sección Díganos.

Con todo respeto lo saluda,

EFRAIN ORTIZ L.
Santiago.

Señor Director:

Espero que ESTADIO les dé duro a los dirigentes que han tenido la impudicia de desconocer lo que es ética, presentándose como candidatos a ser nuevamente directores del Comité Olímpico de Chile. En las páginas de la revista, Edgardo Marín fue claro y acertado cuando en su comentario semanal de la actualidad dijo que a los dirigentes del deporte, como hombres públicos, no les bastaba con ser decentes, sino que además tenían que parecerlo. Sano principio que el grupo encabezado por el señor Isaac Froimovich no conoce, o si conoce no ha tenido en cuenta.

Acertado también el editorial de ESTADIO (N.º 1.823) en la parte en que dice: "Que quede bien claro para avivar la proverbial mala memoria de los chilenos que NINGUNO DE LOS INTEGRANTES DE ESA DIRECTIVA (se refería a la de don Armando Gellona, censurada al aceptársele la renuncia) puede volver a ella, porque fueron solidariamente responsables de los actos que precipitaron la crisis"..., etc.

Lamentablemente, señor Director, la correcta línea que indicaba ESTADIO no fue seguida. Y esos dirigentes se negaron a ser "solidariamente responsables, cayendo en la ambición se seguir en la dirección del deporte olímpico chileno. Malos días le aguardan a nuestro deporte con esta clase de dirigentes.

Saluda Atte. a usted,

GERMAN SALAS R.
Santiago.

Señor Director:

Conociendo los problemas de espacio que tiene una revista, me voy a limitar a hacer sólo dos preguntas: ¿Qué pasará si la Contraloría General de la República comprueba que hubo graves irregularidades en el manejo del Comité Olímpico Chileno? ¿Podrá seguir sintiéndose "no responsable" el clan del señor Froimovich, encumbrado por procedimientos neta-

estadio Edición 1.826.
Miércoles 9 de agosto de 1978.
Fundación: 12 de septiembre de 1941.

Avenida Santa María 076. Teléfono 779522.
DIRECTOR: Antonino Vera.
JEFE INFORMACIONES: Julio Salviat.
REDACTORES: Igor Ochoa, Sergio Jerez.
COLABORADORES: Renato González, Juan Aguad, Carlos Ramírez, Gilberto Villarroel.
COLUMNISTAS: Julio Martínez, Edgardo Marín, Carlos Guerrero.
FOTOGRAFIA: Oscar Lagos, Sergio Mardones, Juan Silva y Enrique Aracena (Jr.).
DIAGRAMACION: César Boasi.
PORTADA: Alejandro Montenegro.
DOCUMENTACION: Carlos Barahona.
ESTADISTICAS: Sergio Díaz.
DIBUJOS: Hernán Vidal (Hervi).
CORRESPONSALES EN EL PAIS: Homero Avila (Antofagasta), Juan Alcapio (Calama), Mario Meza (Norte Chico), Gonzalo Gutiérrez (Valparaíso), Rodolfo Muñoz (Rancagua), Juan C. Bernal (Talca), Mario Landa (Chillán), Carlos Vergara y Carlos Alarcón (Concepción) y Hernán Osses (Temuco).
CORRESPONSALES EN EL EXTRANJERO: Raúl H. Leppé (Buenos Aires), Alfonso Rospigliossi (Lima), Ricardo Lombardo (Montevideo), René Durney (Quito), Sergio Ried (Miami), Enrique Renard (Nueva York).
Servicio Internacional: Agencia ANSA.
PUBLICIDAD: Eduardo Artigas.
REPRESENTANTE LEGAL: Rodolfo Letelier G.
IMPRESA Y EDITADA POR: Editora Gabriela Mistral.

mente políticos, que creíamos desterrados en el país, a la presidencia del Comité?

Gracias.

CELSO URRUTIA F.
Correo 21, Santiago.

La Fórmula 1

Señor Director:

Soy aficionado al automovilismo. A falta de más actividad nacional, me devoro todo lo que se publica de internacional, siempre que mis obligaciones me lo permitan. Me interesa el Campeonato de la Fórmula 1, pero por esas obligaciones me he desvinculado un poco últimamente de la información. ¿Podría usted ser tan amable de repetirme la clasificación actual, por lo menos de los 10 primeros? Me interesaría también por saber cuántas pruebas han ganado y en cuántas han tenido puntaje?

Esperando con mucho interés su respuesta, lo saluda Atte.,

FRANCISCO CONCHA R.
Concepción.

*** El ítalo-norteamericano de la Lotus, Mario Andretti, es el cómodo puntero del Campeonato del Mundo de Conductores (Fórmula 1), con 54 puntos. En segundo lugar está su compañero de scudería, el sueco Ronnie Peterson, con 36 puntos. Enseguida están el actual campeón, el austríaco Niki Lauda, ahora en la Braham, y el argentino —que fue su coequipo en la Ferrari y que sigue con la marca italiana— Carlos Reutemann, con 31 puntos. En 5.º lugar está el francés de la Tyrrelll. Patrick Depailler, con 26 puntos; 6.º el irlandés de la Braham, John Watson, con 16 puntos. Hermanados en el 7.º puesto quedaron el francés de la Ligier, Jacques Laffite, y el sudafricano de la Wolf, Jody Scheckter, con 14 puntos; 9.º es el brasileño de la Copersucar, Emerson Fittipaldi, con 10 puntos, y hay dos ubicados en el 10.º lugar, el británico James Hunt, de la MacLaren, y el italiano de la Arrows, Ricardo Patrese, con 8 puntos...

Andretti ha logrado 5 primeros puestos este año, Reutemann 3, Lauda, Depailler y Peterson, uno cada uno. También Mario Andretti es el que ha ganado puntos en más carreras (7), al igual que Peterson. Lauda, Watson, Depailler, Laffite y Pirani tuvieron puntaje en 5 pruebas; Reutemann y Scheckter, en 4; Patrese, Hunt, Fittipaldi y Tambay en 3; Alan Jones y Regazzoni en 2, y Villeneuve, Stuck y el mexicano Rebaque en una.

La Superball

Señor Director:

Me parece que fue al referirse a Mario Kempes, en uno de los números del Mundial, que usted hizo referencia de pasada a un dato histórico, curioso e interesante: el uso de la pelota sin "corrión", anunciando mayores datos. Como no los he visto publicados, le agradecería nos los proporcionara en esta sección Díganos, que nos resulta tan amena e instructiva.

Agradecido de antemano, queda de usted Atto. y S.S.,

CARLOS PATRINO R.
Santiago.

*** En 1931, en Bell Ville, provincia de Córdoba —cuna de Mario Kempes—, tres amigos, Romano Luis Polo, Antonio Olivo Tossolini y Juan Balbonesi, reunidos en la herrería de José Ferrari, empezaron a darle vueltas en la cabeza al invento de la pelota sin corrión, que tuvieron lista y patentada ese mismo año. Fue un delegado del club Independiente, Manuel A. Meaños, el que en 1936 pidió a la AFA que aprobara la nueva pelota, para ser usada en los campeonatos. Se oficializó en Argentina en 1937. Curiosamente, el invento de los muchachos córdobeses había llegado antes a Brasil, que adoptó la pelota Superball —lisa, de boca invisible, con una válvula metálica, por donde se inflaba la cámara— en 1935. En 1943 llegó a Europa (España), y se hizo universal a partir de 1940.



● **Antes compañeros de scudería, ahora adversarios. Los dos sin suerte hasta aquí en el Campeonato del Mundo de Conductores: Carlos Reutemann y Niki Lauda.**

SUSCRIPCIONES

Los valores de las suscripciones anuales y semestrales son los siguientes:
PARA EL PAIS: $ 1.500 y $ 750. EXTERIOR: Sudamérica: US$ 60 y US$ 35; Centroamérica y América del Norte: US$ 70 y US$ 40; Estados Unidos: US$ 88 y US$ 45; España US$ 80 y US$ 45; resto de Europa: US$ 85 y US$ 52; Africa: US$ 110 y US$ 60; Australia: US$ 150 y US$ 80.
NOTA: Toda la correspondencia de ESTADIO es certificada y su valor está incluido en el precio.
Su suscripción debe pedirla a: Revista ESTADIO, Avenida Santa María 076 (o Casilla 69-D), Santiago-Chile. Giros y cheques deben ser enviados a la orden de Empresa Editora Gabriela Mistral.

BORG

EN BUSCA DE LA TRIPLE CORONA



BJORN BORG

Nacimiento:
6-7-56, en Estocolmo.

Talla:
1'86.

Peso:
82 kilos.

Estado civil:
Soltero.

Palmarés:
1972, Wimbledon Júnior
1974, Roland Garros
1975, Roland Garros
1976, Wimbledon
1977, Wimbledon
1978, Roland Garros

Bjorn Borg, campeón de Wimbledon y Roland Garros, está obsesionado con ganar Forest Hills, el único de los grandes torneos que le ha sido esquivo. Semblanza de un "monstruo" de 22 años.

En 1971 fue el mejor juvenil del mundo. Ganó el Orange Bowl cuando tenía 15 años de edad. Al año siguiente fue el Campeón Juniors de Wimbledon. Los técnicos predijeron que ese rubio largo y delgado, pura fibra, introvertido más allá de lo natural a su juventud, concentrado quizás si hasta más allá de lo conveniente a un joven principiante, volvería a la arena más famosa del tenis mundial para ganar la copa de plata en que inscribieron su nombre los más famosos, desde S. W. Goren (1877) hasta Arthur Ashe (1975).

Ese rubio largo y delgado era Bjorn Borg, nacido en Estocolmo el 6 de julio de 1956, estirado hasta el metro 86 de estatura y engrosado hasta los 82 kilogramos de su peso actual, sin perder su constitución fibrosa, su musculatura fina que no admite un átomo de grasa.

Las predicciones de los técnicos empezaron a cumplirse en 1973, cuando el precoz escandinavo que empezaba a dejarse melena ganaba su primer título importante, el del "Abierto", Roma, tenido como el 5.º torneo del mundo en jerarquía. Para Roland Garros, al año siguiente, había completado su aprendizaje. El campeonato de Francia es el tercero en importancia después de Wimbledon y Forest Hills, y al igual que el conspicuo torneo inglés, ha consagrado a los más relevantes valores. En 1974, consagró a Bjorn Borg.

Desde que ganó Wimbledon por primera vez en 1976, el astro sueco entró a discutirle la supremacía absoluta a Jimmy Connors, eliminando todas las dudas respecto a los demás.

Una carrera de velocidad supersónica, que parece culminar este año, en el que ya ganó Roma y Roland Garros, ambos por segunda vez, y Wimbledon por tercera vez consecutiva.

Borg defiende su privacidad particularmente en lo que se refiere a sus finanzas. Cuando alguien aventura en ese terreno, hurgando en cuánto ha ganado en el tenis, su respuesta es tajante: *"De dinero no hablo. Es algo muy personal que me interesa sólo a mí. No conozco a nadie que vaya pregonando cuanto gana"*. Lo que no impide a los buscadores de datos ubicar a Bjorn Borg, en el 7.º lugar entre los "millonarios de la raqueta", con sólo cuatro años y medio de profesional. Entre 1973 y el 31 de diciembre de 1977, se calculaban sus utilidades en un millón cien mil dólares, fuera de palas, picos y azadones, a los que hay que agregar los cerca de trescientos mil que lleva embolsados este año.

Don Balón



● **El reposo del guerrero. Con María Simionescu, tenista rumana, la novia con quien convive en su casa de Mónaco.**

Frío, abstraído, huidizo de la curiosidad ajena, el sueco se defiende: *"No es que me moleste hablar con la gente, pero mientras juego un torneo importante —y para mí todos son importantes—, si estuviera a disposición de todos, perdería la concentración y con ello muchas posibilidades de ganar"*. Y como ocurre que siempre está jugando, esa introversión, ese aparente ausentismo se ha convertido en una actitud permanente, propia, casi natural. Fue lo que le valió el ingenioso apodo de "Ice-Borg", del que el tenista también se defiende: *"No, no estoy hecho de hielo, por el contrario, soy muy sensible y hasta vulnerable, tengo mis debilidades, como todos; me gustan los niños, me siento a mis anchas entre ellos; cuando termine mi carrera profesional me dedicaré a enseñar tenis a los niños"*.

Fuerza, concentración, dominio de sí mismo son las vigas maestras de su encumbramiento. *"He llegado a tener un dominio casi completo de mis nervios cuando estoy jugando o voy a hacerlo. Me aíslo completamente y no pienso en nada que no sea el juego, ni siquiera en María, mi novia"*. María Simionescu es una joven tenista rumana con la que Borg lleva un "noviazgo" muy a la sueca en su casa de Mónaco, su residencia permanente (todo lo permanente que permite la vida trashumante del tenista profesional) Sus golpes no tienen nada de sutiles. En este sentido el mismo Borg dice: *"No soy un jugador técnico. Envidio a jugadores como Nastase, Orantes o Panatta, que tienen más*

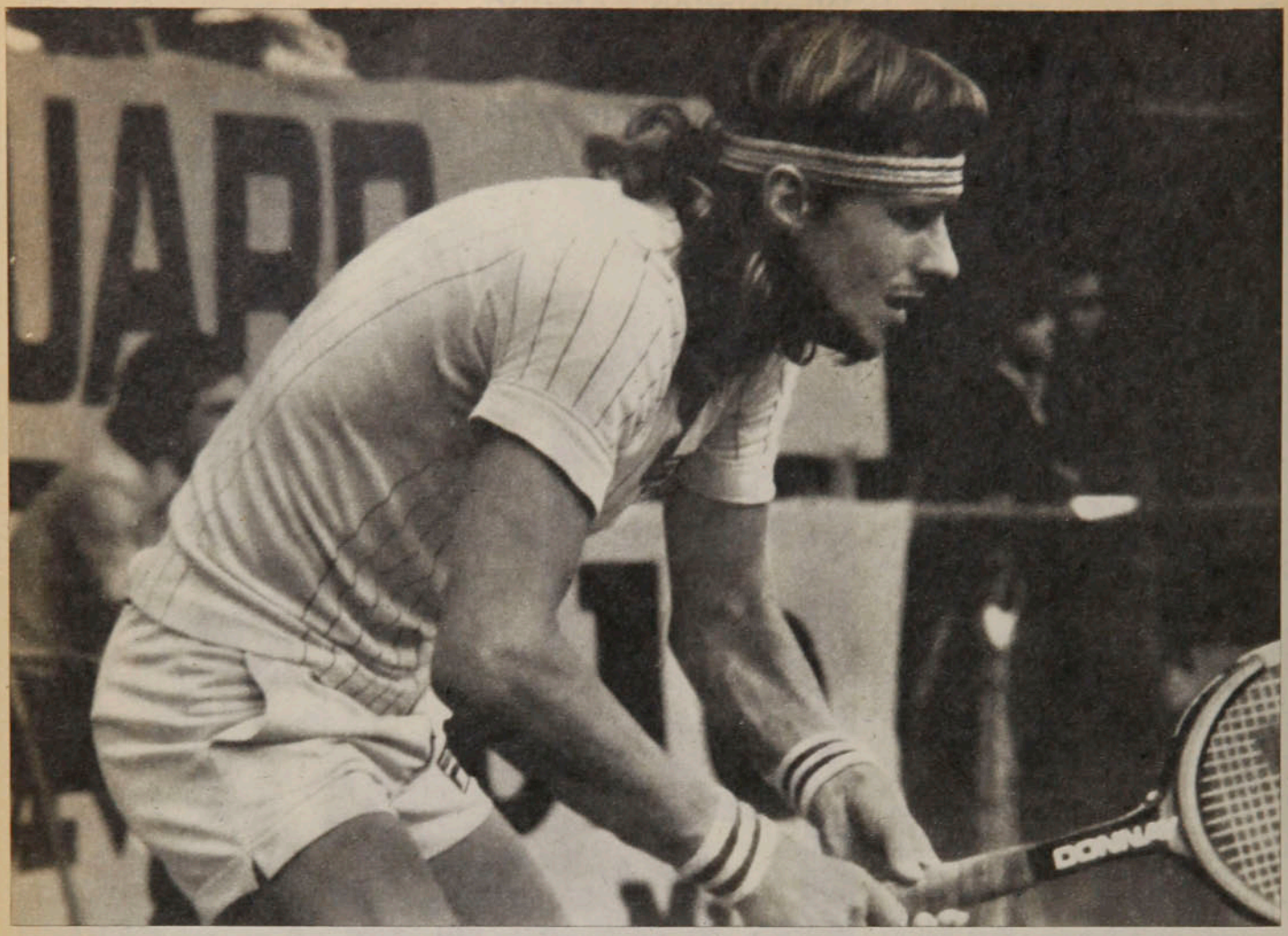

INTERNACIONAL

Borg, en busca...

talento natural, más capacidad de improvisación. Frente a Adriano Panatta llegué a tener un complejo de inferioridad en un momento determinado. Me ha ganado varias veces. Es un jugador fantástico".

No posee una técnica perfecta, pero la gente ha llegado a no percatarse de ello, subyugada por su potencia, por su velocidad, por el desplazamiento increíble de sus piernas privilegiadas, por sus colocaciones prodigiosas. Un crítico humorista ha dicho que las mejores piernas del mundo han sido las de Marlene Dietrich y las de Bjorn Borg...

Recordando que su tenis no tiene nada de perfecto, ni siquiera de elegancia, el sueco analiza su juego: *"Se basa en pelotas colocadas al fondo de la cancha. Trato al rival con angulaciones exasperantes. Lógicamente, la fuerza es muy importante, por lo que nunca descuido mi preparación física. Para triunfar hay que sufrir, por eso entreno mucho. Yo atribuyo mi éxito antes que nada a la concentración, a que aprendí desde muchacho que es a la pelota a la que hay que seguir siempre. No se puede atender a los movimientos del adversario, sino de la pelota. En seguida está la fuerza que uno les imprime a los tiros, es claro".* Hace muchos años Jack Kramer ya decía que toda la ciencia del tenis moderno consistía en darle a la bola con toda el alma y rogar a Dios que cayera adentro. Borg no necesita rogar, porque generalmente sus tiros entran mordiendo las rayas, en ángulos imposibles, "exasperantes", como él mismo lo dice: *"Después está eso de que yo juego cada punto como si se tratara de un match-ball"*, agrega el sueco para redondear su autodefinición.

El más laureado de los tenistas del momento, el que en cuatro años y medio de actividad ganó más dinero que todos en el mismo lapso, ha confesado, como demostración que no es un hombre de hielo, un sangre de horchata, ese complejo que llegó a tener ante el italiano Panatta y concede que también lo tuvo cuando se paró, red por medio, frente a Jimmy Connors e Ilie Nastase. *"Jimmy y yo hemos sostenido grandes partidos. He perdido contra él después de pensar que lo tenía ya agotado, pero entonces sacó otros recursos. Lo que pasa es que desde hace un par de años le cogí 'el truco' y tal vez le pisé la moral. En cuanto a Nastase, cuando está 'normal' es el rival más temible que pueda encontrarse, porque es un fuera de serie, un verdadero genio. Por el contrario, cuando se convierte en payaso dentro de la cancha se le puede ganar sin mucha dificultad. En todo caso es un jugador magistral. Sí, también asomó en mí el 'complejo Nastase' hace tiempo, pero eso pertenece al pasado. Ya he superado todos los complejos."*

● Concentración. A la capacidad adquirida para abstraerse del mundo que lo rodea y pensar sólo en la pelota atribuye Borg su clamoroso éxito.

De que no es un tipo indiferente lo dicen sus pocos buenos amigos, entre los que se cuenta Guillermo Vilas. Ni la ya prolongada —y quizás definitiva— "paternidad tenística" establecida por el escandinavo sobre el argentino ha hecho grietas en esa profunda amistad. En el court ambos se admiran y respetan, aunque Vilas no ha conseguido todavía la satisfacción de ganarle un partido a su rival-amigo. Para Borg esto no tiene explicación: *"Técnicamente no la hay"*,









sostiene. *"Guillermo juega tan bien como yo. Lo suyo tiene que ser algo exclusivamente sicológico, que le conduce inevitablemente a la derrota"*. En la última final de Roland Garros, la superioridad del sueco fue apabullante, aunque Vilas luchó cada pelota hasta el final, prolongándose algunos juegos mucho más allá de lo que sugiere la cuenta final, 6-1, 6-3. En el torneo francés Bjorn no perdió un set y en dos partidos —con el francés Fagel y el italiano Barazzutti— apenas si perdió un juego en cada uno. Fue entonces cuando este último declaró: *"Hay una sola manera de ganarle a Borg cuando juega como hoy: pegarle un tiro"*.

Los indiferentes no tienen grandes ambiciones. Bjorn Borg las tiene. En estos momentos su obsesión es ganar Forest Hills, el Campeonato de los Estados Unidos, que hasta ahora le ha sido esquivo. La triple corona, Wimbledon-Forest Hills-Roland Garros, es algo que le apasiona, como nadie podría pensar que algo le apasionara a un "Ice-Borg", a "un hombre de acero", como se le ha llamado al privilegiado muchacho de Estocolmo.

Para ganar en USA, redobla su aplicación, su entrenamiento, su concentración hasta el sufrimiento. Se ha dado pocos días de reposo en Mónaco porque quiere que nada lo distraiga de su idea fija: ganar Forest Hills. A propósito, el tenista que espera esa triple corona para que se le adjudique sin reticencias el número 1 del mundo, dio mucho que comentar cuando fijó su residencia en el Principado de Rainier y Grace. Relacionando su decisión con su negativa a jugar la anterior versión de la Copa Davis, se le juzgó acremente en su país, acusándoselo de antipatriota. Otra especie de la que el tenista se defiende con calor: *"Pueden acusarme de lo que quieran, pero menos de no ser patriota. Me siento sueco hasta los tuétanos. Lo que ocurre es que en Mónaco me encuentro más tranquilo y que allí el fisco se queda sólo con el 30% de mis ganancias y en mi país eso era lo que me dejaban a mí... Ahora estoy jugando la Davis y tengo enorme ilusión de ganarla, para demostrar que fueron otras cosas —no antipatriotismo ni desinterés— las que hicieron que no concurriera el año pasado. Tuve problemas con la Asociación de Suecia, entonces, y además no podía desaprovechar el ventajoso contrato que me ofrecieron para jugar el Campeonato Americano por equipos"*.

Ni "Ice-Borg", ni "hombre de acero", ni "el niño del brazo de oro". Ni inaccesible, ni misántropo, ni engreído. Ni una máquina registradora de dinero. Un triunfador que hace unos días ha cumplido recién los 22 años, que está en el pináculo de su carrera y que se obsesiona con la idea de culminar este sensacional año de 1978 con la triple corona para él y con la Copa Davis para Suecia.

● De que no es un insensible lo prueba su predilección por los niños, a quienes tiene proyectado dedicarse cuando finalice su carrera profesional.

LOS TITULOS DE BJORN BORG

AÑO 1972
Campeón Juvenil Wimbledon.
AÑO 1974
Campeón de Italia (Roma).
Campeón de Francia (Roland Garros).
Campeón Boston Torneo de Profesionales.
Campeón de Suecia (Baastad).
AÑO 1975
Campeón de Francia (Roland Garros).
Campeón Boston Torneo de Profesionales.
AÑO 1976
Campeón de Inglaterra (Wimbledon).
Campeón Boston Torneo de Profesionales.
Campeón de Maestros WCT.
AÑO 1977
Campeón de Memphis (torneo bajo techo).
Campeón de Niza.
Campeón de Inglaterra (Wimbledon).
Campe ón de Montecarlo.
Campeón de Denver.
Campeón de Barcelona.
Campeón de Madrid.
Campeón de Basilea.
Campeón de Colonia.
Campeón de Benson & Hedges.
AÑO 1978
Campeón de Birmingham.
Campeón de Sharkey (Las Vegas).
Campeón de Milán.
Campeón de Italia (Roma).
Campeón de Francia (Roland Garros).
Campeón de Inglaterra (Wimbledon).
Campeón de Suecia (Baastad).

Oscar Lagos



Miguel Canto

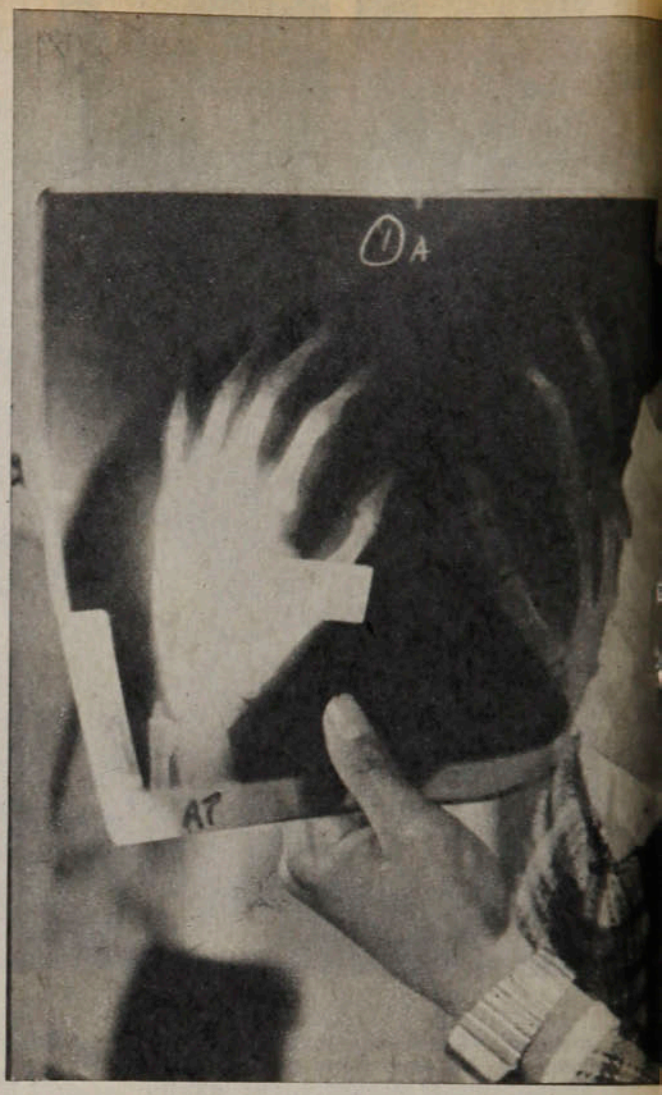

John Conteh

LOS VAIVENES DEL RANKING

México, Estados Unidos y Tailandia aparecen como las máximas potencias del boxeo mundial, de acuerdo al último informe del Consejo Mundial de Boxeo.

TEMAS

Tres mexicanos, dos estadounidense, dos tailandeses, un yugoslavo, un argentino, un italiano, un panameño, un nicaragüense y un portorriqueño se reparten las 13 coronas en las versiones del Consejo Mundial de Boxeo, con sede en México.

Los púgiles aztecas siguen mandando en el escalafón con sus campeones en las categorías mediomediano (Carlos Palomino), gallo (Carlos Zárate) y mosca (Miguel Canto). Al

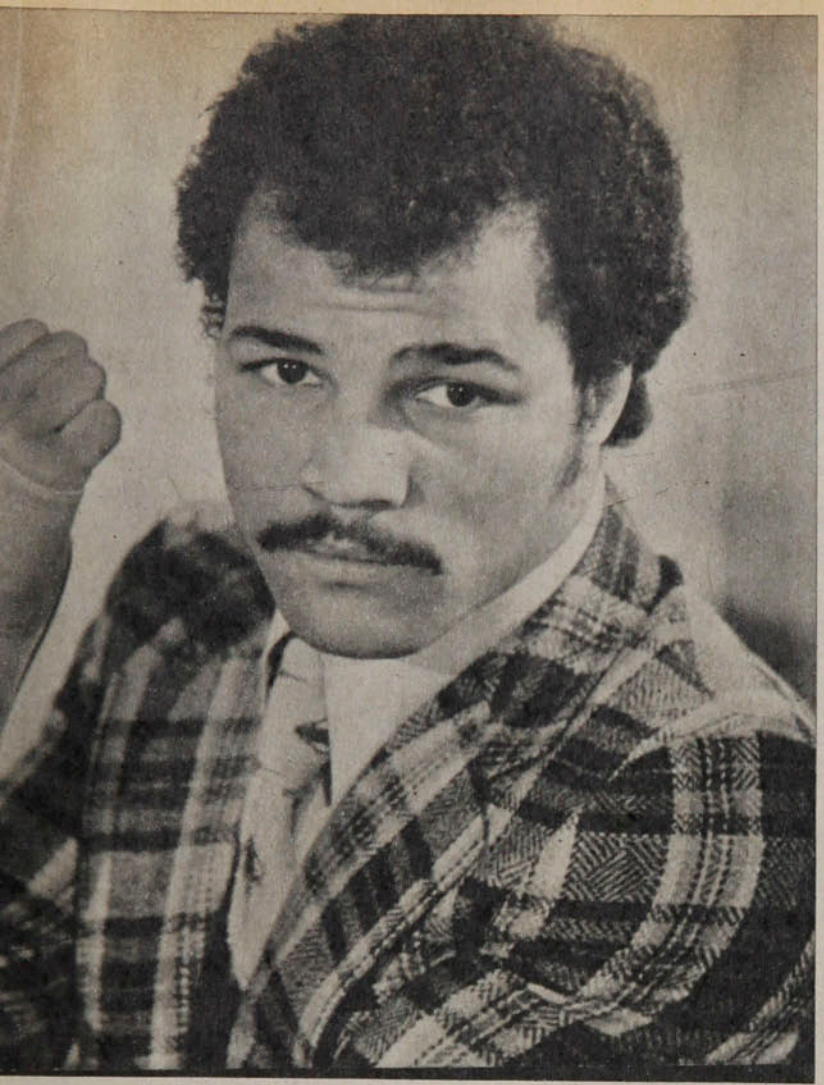

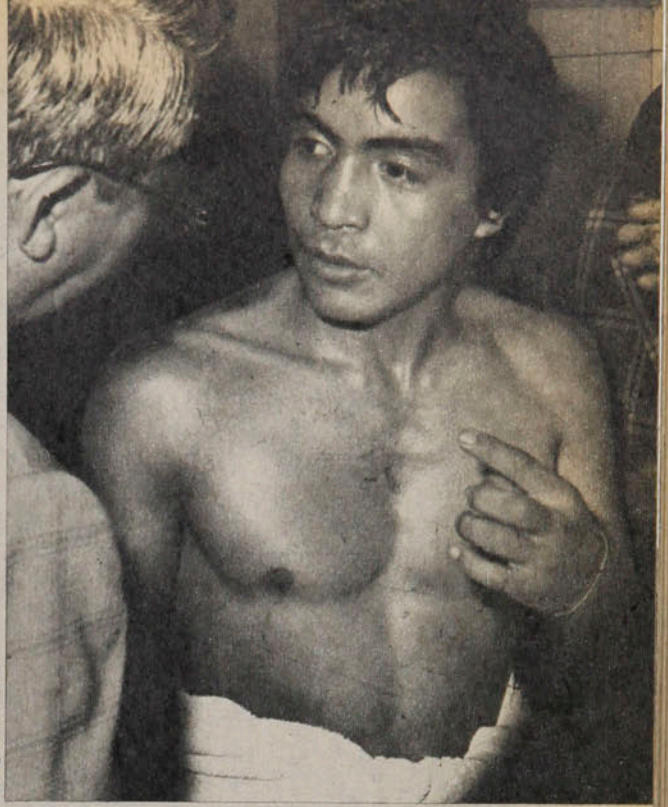

Sergio Mardones

Martín Vargas

otrora omnipotente boxeo norteamericano lo salvan sus clasificados en la categora máxima: campeón, Larry Holmes; primer aspirante, Ken Norton; segundo, Muhammad Ali, y tercero, Jimmy Young. Y su campeón en la división de los plumas, Danny López, que debió defender su corona frente al iquiqueño Eduardo Prieto, pero que el próximo mes lo hará ante el argentino Malvarez. En el mismo plan de los EE.UU. está Tailandia, que reina en las categorías superliviano (o welter junior) con Saensak Muangsuring y minimosca con Netronoi Vorasing.

Este Vorasing fue ungido recientemente "El boxeador del mes" (julio) por el CMB, en mérito a su aplastante victoria sobre el veterano venezolano Luis "Lumumba" Estaba.

Para el Consejo, el campeón de los mediopesados es el yugoslavo Mate Parlov; el primer aspirante, el británico John Conteh, y segundo y tercero, los estadounidenses Mattev Franklin y Ed Gregory, respectivamente. Como se ve este organismo desconoce al argentino Víctor Galíndez.

En los medianos reconoce como titular al trasandino Hugo Corro y como primer aspirante al norteamericano Ron Harris; mantiene como segundo postulante al colombiano Rodrigo Valdés y en tercer término al británico Alain Minter.

Rocky Mattioli, de Italia, es el campeón de los medianos ligeros (superwelters), con opción para el británico Maurice Hope, el ugandés Ayub Kaule y el alemán occidental Eckard Dagge, en ese orden.

El welter de México Carlos Palomino sigue reinando; en la lista de aspirantes hay dos latinoamericanos, el portorriqueño Wilfredo Benítez, primero, y el venezolano Pedro Rojas, tercero; entre ellos, David Gree, de Gran Bretaña.

Saensak Muangsuring, de Tailandia, es el campeón de los welters juniors (superligeros), con dos aspirantes inmediatos norteamericanos, Saoul Mamby y Bruce Curry.

No hay riesgos a la vista para el campeón del mundo de los livianos, el panameño Roberto Durán, "Mano de Piedra". Andy Cannigan (USA), Alfredo Pitalua (Colombia) y Jim Watt, Gran Bretaña, están lejos de él.

Aunque vencido el mes pasado por el dominicano Vilomar Fernández, en pelea en que no estaba en juego el título, sigue campeón de los livianos juniors (superplumas) el nicaragüense Alexis Argüello, con la amenaza del primer aspirante, el portorriqueño Escalera, del mexicano Rafael Limón y del "yanqui" Jim Watt, que le escoltan.

Ya hemos dicho que el campeón de los plumas, Danny López, de USA, expondrá su título ante Malvarez en septiembre; si lo retiene tendrá que darles chance a los primeros aspirantes del Consejo: Mike Ayala (USA), Roberto Castañón (España) y Royal Kobayashi (Japón).

Una categoría de poca relevancia es la de los plumas juniors (supergallos), en la que reina Wilfredo Gómez, de Puerto Rico, y hacen antesala Soonhyang Chung (Corea), Babá Jiménez y Rubén Valdez (Colombia).

Los mexicanos casi acaparan para sí todos los primeros lugares entre los gallos. Campeón, Carlos Zárate, primer clasificado Mensa Kpolongo (Togo), segundo Lupe Pintor (México), y tercero Alfonso Zamora (México).

No ha salido quien le ponga la mano encima al campeón de los moscas, Miguel Canto. En esta división, que tantos nos interesa, Martín Vargas mantiene su condición de segundo aspirante, detrás de otro mexicano, Adelaido Galindo, y antes que un tailandés, Tacomron Viboonchai.

Finalmente, si el tailandés Vorasing no hubiese destronado al azteca Fredy Castillo, los pugilistas de México estarían reinando en las tres categorías más bajas. En el minimosca, tras el asiático, sigue como primer aspirante el ex campeón Castillo y esperan turno el coreano Sungjun Kim y el panameño Rafael Pedroza.

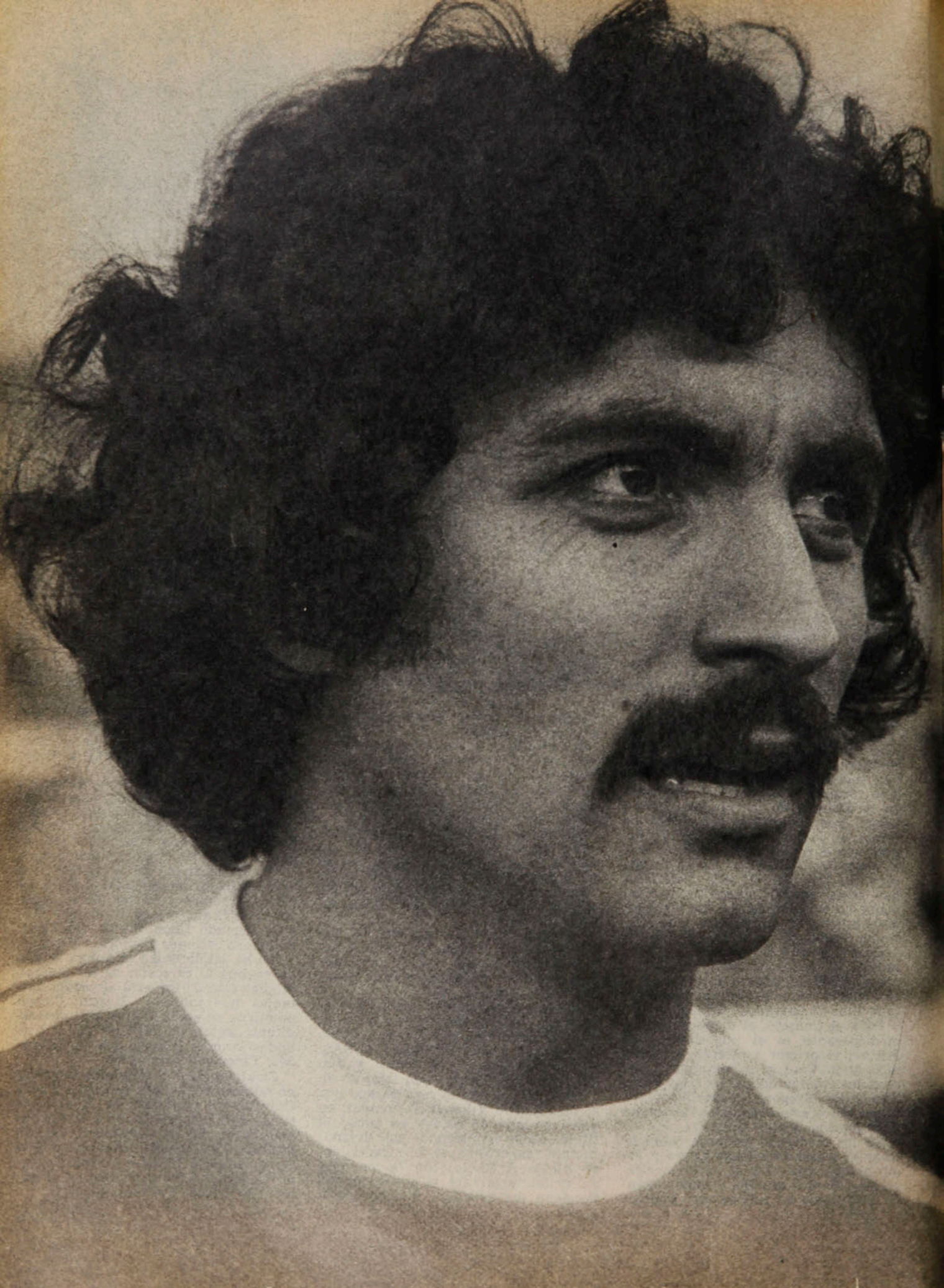

Víctor Merello:

UN TOQUE DE DISTINCION...

PERSONAJES

Aquel talentoso mediocampista que alumbrara en Lota pareció condenado a quedarse en reducida proyección. Cobreloa sirvió de trampolín, y hoy goza los beneficios de su elegante eficacia.

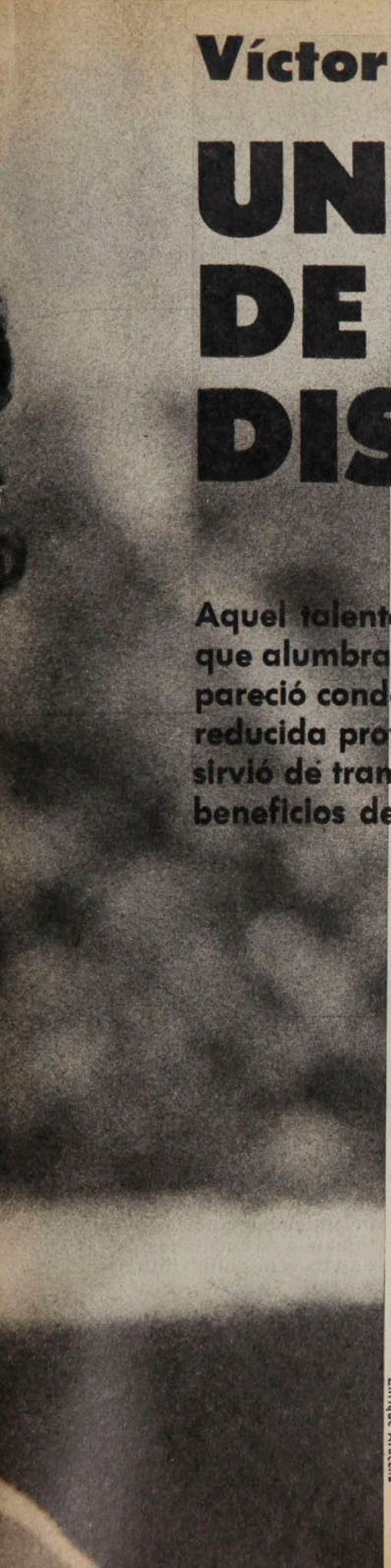

Enrique Aracena

Siempre fue fácil adivinarle el talento detrás de cada maniobra. La fineza de su toque, su ascendiente técnico le auguraron desde el comienzo una pronta emigración a un equipo "grande". Pero todo eso que insinuaba Víctor Merello desde 1971 fue postergando la consagración prevista, porque al final se quedaba como "patrón" de Lota, sin sobrepasar la afectuosa frontera de su tierra. Y así también su imagen tendía a diluirse, a mostrarse reticente al progreso, dado que su calidad probada le evitaba otras exigencias.

Entonces, frente al riesgo de una negativa rutina, aparece Cobreloa. Por fin hay una oferta bien concreta que aligera el ánimo de los lotinos y apresura la salida de Merello. Es otro desafío, otra gente, otra vida. En Calama hay que ganárselo todo de nuevo; ya no bastarán las cuotas de talento.

Y junto al gran suceso de un equipo ganador se fermenta otra vez la jerarquía de un volante que mantiene su pulcro trato con el balón, pero "envasado" en el esfuerzo y el trabajo. Hay que "descubrir" nuevamente a Merello, sacarles polvo a los elogios del archivo, y profundizar en su rica madurez.

"Yo siempre pensaba en salir de Lota y jugar por un equipo con mayores ambiciones. Era una idea que tuve desde muy joven. Pero si demoré tantos años en hacerlo no es justo que le 'cargue la mano' al club o solamente a la falta de oportunidades. Lo fundamental estaba en que no me preocupé de perfeccionar mi estilo y como en Lota no tenía problemas de titularidad, me hice muy cómodo. Ya el año pasado don Vicente Cantatore me obligó a cambiar porque él quería un equipo moderno con mediocampistas activos. Ahí entendí todo lo que había perdido con mi confusión y me propuse recuperar el tiempo perdido... Creo que hicimos una campaña aceptable y nuevamente la crítica se fijó en mi trabajo. Pero faltaba lo otro, la gran oportunidad. Llegó Cobreloa y pese a que el equipo no tenía más antecedentes que su debut en el Ascenso, no dudé en pegar el gran salto. En Lota ya tenía la base material que había deseado, con seguridad para mis padres y también para mi familia por si pasaba cualquier cosa..."

El trasplante no sólo involucraba una apuesta futbolística, sino también todo un camino de adaptación

Un toque...

vital. Calama se le ofrecía con un ropaje geográfico más árido, extraño a las lluviosas costumbres de Lota, pero notablemente fértil en el cariño de la gente. Y la retribución de Merello transitó por los generosos perfiles de su técnica, siempre visible en cada toque...

"Verdaderamente yo tenía confianza en Cobreloa, porque repasando los nombres hay puros buenos jugadores... Pero usted sabe que muchas veces un equipo no se arma tan simplemente y por eso la campaña del cuadro me ha sorprendido un poco. De todas formas estamos en un 70% de nuestras posibilidades, aunque por ahí se diga que ya dimos todo lo que podíamos... En medio campo funcionamos bien, porque se hizo fácil el entendimiento. Guillermo Yávar es un ejemplo profesional, pero además, tiene una regularidad y orden excelentes, y Rubén Gómez, no tengo necesidad de decirlo yo, posee una zurda privilegiada. Nosotros, de acuerdo a lo que quiere Andrés Prieto, tratamos de jugar bien al fútbol, sin que ello signifique ventajas en el trabajo defensivo. Yo, en lo particular, me esmero por colaborar en la destrucción y en general ya no me muevo por mero individualismo. El fútbol de Cobreloa se arma desde atrás, hay llegada en bloque y uno debe cuidar el interés colectivo."

—A la luz de algunos resultados negativos (con Palestino, O'Higgins y Unión Española), los jugadores de Cobreloa reclamaron por el juego violento... ¿No será más que nada una limitación de ustedes?

"Lo que nosotros expresamos fue la injusticia del criterio arbitral para sancionar el juego brusco... Cobreloa sale a jugar al fútbol y es lógico que los árbitros deberían favorecer esa idea. Sin embargo, terminamos con más expulsados, como si fuéramos un equipo violento. ¿Si vamos a cambiar?... No, don Andrés quiere que mantengamos la línea de fútbol que nos caracteriza y difícilmente saldremos a pegar. El confía que a la larga el buen fútbol se impone y realmente debe ser así... Una de las virtudes de Cobreloa es que sus jugadores ya tienen varias campañas en el cuerpo y por eso, no lucen los ripios habituales en los equipos de provincias. Usted sabe que para el jugador lo que se diga de él en Santiago es muy importante, entonces suele suceder que en cada visita se trata de hacer lo mejor posible. Pero a veces esa misma responsabilidad lo aturde o incita a jugar muy individualmente. Acá en Cobreloa, no existe ese problema y lo más importante, es la actitud total del equipo."

—¿En qué sentido siente usted sus progresos?

"Cómo le dije, hay otro concepto de la responsabilidad futbolística y eso también se refleja en el entrenamiento. Yo antes erraba bastante en los disparos y ahora me he preocupado de prefeccionar el perfil, la manera de colocar el cuerpo cuando se le 'entra' a la pelota, en fin, detalles que uno sólo puede pulir con la práctica concienzuda. Y fíjese que muchos se lamentan de nosotros, por el estilo de vida tan tranquilo que hay en Calama, sin embargo, a la larga es beneficioso para el profesional, que vive concentrado plenamente en el fútbol..."

—Pero, eso se supone que lo hacen siempre...

"No sé... Yo no hablo de comportamientos condenables, sino que me refiero a la aplicación de lo que pretende un técnico o indican sus propias necesidades. Pienso que en ese terreno al futbolista chileno le falta más esfuerzo, porque muy pronto se conforma con lo que tie-

En la época de Lota, cuando sus visitas a Santiago obligaban al elogio para sus virtudes: "En Lota me formé y lo quiero mucho, pero pienso que debí haber emigrado antes".



Oscar Lagos



El consuelo de Merello para Mazurkiewicz después del partido con Colo Colo. El volante asegura que ellos no entienden tantas expulsiones tomando en cuenta los objetivos de "alto" fútbol que buscan.



Enrique Aracena



● **Una mañana de concentración en Santiago y una espera suavizada en un negocio céntrico... Merello se confiesa favorecido por las características de la vida en Calama**

Enrique Aracena



● **El saludo entre los dos Gómez, Rubén y Raúl: "Cobreloa tiene que dar mucho más y se equivocan los que piensan que ya empezamos a declinar".**

ne. De nada sirve, que por ahí un preparador físico llegue con métodos nuevos si los jugadores van a trabajar con indiferencia. Y se lo digo yo que quizás cometí ese pecado unos cuantos años... Si ahora pudiera hacer de nuevo mi carrera trataría de no perder tanto tiempo... Eso me perjudicó en varios aspectos, incluida la selección.. Pero créame que también esto de Cobreloa compensa cualquier cosa, porque es un club de primera, con un trato profesional, que dudo se dé en equipos de Santiago. Y si le suma el afecto desinteresado de los hinchas, se verá hasta qué punto uno está satisfecho en Calama..."

Sucede que a veces la historia se hace con algún retardo, como queriendo prolongar el suspenso para los 'elegidos'. En el cáso de Merello, la espera en Lota se hizo hasta injusta, porque ese talento merecía un cambio de escenario, otros gestos, otras ilusiones. Pero al cabo, igual se dio y otra vez hay tiempo suficiente para reparar en toda la importancia de su categoría, hija predilecta del toque más señorial.

IGOR OCHOA

SISTEMA NACIONAL DE DEPORTES Y RECREACION



El sistema Nacional de Deportes y Recreación puesto en práctica por la DIGEDER se basa en la Estrategia Nacional de Desarrollo Económico y Social del Supremo Gobierno. Allí se señalan las políticas de largo plazo para el Sector Deportes, las que tienden esencialmente a lograr una mayor participación de todos los chilenos en estas actividades.

¿Cuál es la importancia del deporte y la recreación?

Esta interrogante puede responderse en los siguientes puntos:

1) La práctica de las actividades deportivas y recreativas constituyen un elemento esencial para el desarrollo físico, intelectual y moral de las personas;

2) Crea mejores condiciones para lograr la integración social;

3) Eleva los niveles de salud y de cultura general, y

4) Disminuye las enfermedades, lo que favorece el desempeño laboral y escolar.

¿Cuáles son los objetivos que persigue el Gobierno a través del progreso del deporte y la recreación?

1) Mejorar el desarrollo corporal, intelectual y moral de la población del país;

2) Aumentar las condiciones para lograr una efectiva integración social, creando conciencia entre los chilenos sobre los valores del deporte y la recreación;

3) Elevar los niveles de salud pública;

4) Disminuir la tasa de enfermedades y el ausentismo laboral y escolar;

5) Lograr que un importante porcentaje de la población practique deportes;

6) Obtener que la actividad física, el deporte y la recreación pasen a formar parte de la educación permanente de los chilenos.

¿Qué medidas ha adoptado el Estado para lograr estos objetivos?

1) Ha coordinado la acción de las instituciones de deportes y recreación, creando para ello los organismos que se necesitan para su puesta en marcha;

2) Está entregando las condiciones materiales (construcción de infraestructura-estadios, gimnasios, multicanchas) y técnicas (formación y capacitación de técnicos, monitores, entrenadores locales, regionales y nacionales en todos los deportes) para que la población pueda desarrollar actividades deportivas;

3) Ha regionalizado los planes y programas, a fin de que en cada zona del país se desarrollen éstos, de acuerdo a las condiciones biológicas, socioeconómicas y geográficas de la población;

4) Ha planificado su acción dando prioridad al sector escolar y ha otorgado especial importancia a los deportes básicos, náuticos y de montaña, como también a la recreación artístico-cultural, científica-creadora y de contacto con la naturaleza;

5) Mediante estímulos ha creado las condiciones para que los deportistas de mayor aptitud y talento alcancen niveles de alto rendimiento (puesta en marcha de la Escuela de Talentos);

6) Ha prestado cooperación al sistema educacional a fin de incorporar a la educación permanente los valores de la actividad física, deportiva y recreativa;

7) Ha creado los Centros de Deportes y Recreación (CENDYR), los que proporcionan a los Canales de Participación infraestructura, equipamiento y servicios generales para la realización de sus actividades. Los CENDYR son los organismos encargados de difundir y extender los ideales y valores del deporte y la recreación dentro del territorio que abarca su acción;

8) Ha establecido sistemas de control médico-deportivo y ha aumentado el número y calidad de profesionales y técnicos;

9) Ha estado aplicando tecnología adecuada a los programas de preparación de las selecciones nacionales, para lo cual cuenta con la colaboración de instituciones nacionales especializadas y con cooperación internacional;

10) Finalmente, hay que recalcar que la acción estatal considera la Comuna como piedra angular de base del desarrollo del deporte y la recreación. Es así como se ha establecido a nivel de cada región la coordinación entre los organismos estatales del Sistema, las instituciones del deporte y la recreación y el Gobierno Regional, con el fin de planificar de acuerdo a la realidad socioeconómica y geográfica regional.

¿Quiénes integran el SINDYR?

El Sistema Nacional de Deportes y Recreación (SINDYR) está integrado por las siguientes entidades propias: a) La Dirección General de Deportes y Recreación (DIGEDER), que en el futuro se denominará "Servicio Nacional de Deporte y Recreación"; b) Organismo de acceso y participación; c) Centros de Deportes y Recreación (CENDYR); d) Consejos Locales de Deportes y Recreación, y e) Organismos nacionales y regionales de asesoría y coordinación.

¿De quién dependerá el SINDYR?

El Servicio Nacional del Deporte y la Recreación dependerá del Ministerio de Defensa Nacional, Subsecretaría de Guerra, y contará con una Dirección Nacional y Direcciones Regionales en cada una de las regiones del país.

En cambio los organismos de acceso y participación se organizarán a base de sectores de la población o a tipos o sistemas de actividad.

Por su parte, serán organismos a base de sectores de la población o Canales de práctica generalizada los siguientes:

a) Canal de deporte y recreación escolar; b) Canal de deporte y recreación de las Fuerzas Armadas y de Orden; c) Canal de deporte y recreación laboral; d) Canal de deporte y recreación universitario, y e) Canal de deporte y recreación vecinal.

Serán organismos a base de tipos y sistemas de actividad:

a) El Comité Olímpico de Chile (COCH) y sus Federaciones deportivas nacionales afiliadas, y b) el Comité Nacional de Recreación y sus Federaciones y Asociaciones Nacionales Afiliadas.

Consejos Locales de Deportes

Los Consejos Locales de Deportes y Recreación son los organismos de coordinación y administración de la actividad deportiva y recreativa local. Su área de acción legal será fijada por la



Dirección Regional correspondiente, siendo la normal el área comunal.

¿Quiénes integran los Consejos Locales?

Los Consejos Locales de Deportes y Recreación estarán integrados por un presidente designado por el Coordinador Regional (en el futuro Director Regional), por el Delegado Local de cada uno de los Canales deportivos y recreativos, un representante de las Asociaciones afiliadas a Federaciones Deportivas integrantes del Comité Olímpico de Chile, un representante de las organizaciones afiliadas a Asociaciones integrantes del Comité Nacional de Recreación y un representante de la Municipalidad.

¿Cuál es la misión del SINDYR?

La misión del Sistema Nacional es crear y desarrollar la organización, medios y oportunidades para que la población practique en sus horas libres actividades físicas, deportivas y recreativas de modo generalizado, con la intención de elevar los niveles de capacidad física, de cultura general y de integración social.

Los Consejos Locales deben coordinar la acción de los organismos de Acceso y Participación de la Municipalidad y de la Dirección General de Deportes y Recreación en cada comuna del país y administrar los Centros de Deportes y Recreación o recintos deportivos.

¿Cuál es la finalidad del SINDYR?

El Sistema Nacional de Deportes y Recreación tiene por finalidad contribuir a elevar la capacidad física, la cultura general y la integración social de la población mediante el fomento de la práctica generalizada de actividades físicas, deportivas y recreativas y el logro de niveles de alto rendimiento de éstas.

¿Cuáles son los medios?

El SINDYR utilizará todos los recursos actualmente existentes en el país y se financiará con el rendimiento del Sistema de Pronósticos Deportivos (POLLA GOL) y los aportes de instituciones deportivas, recreativas y de la comunidad.

Los Centros de Deportes y Recreación (CENDYR)

El Sistema Nacional de Deportes y Recreación contempla entre uno de sus objetivos específicos el de desarrollar un sistema de Centros de Deportes y Recreación.

Para el cumplimiento de este objetivo se han establecido las siguientes políticas específicas:

a) Procurar que "los núcleos de infraestructuras y equipamiento" cuenten con una dotación adecuada de personal técnico y administrativo, de implementos y demás bienes y servicios, constituyéndoles en Centros de Deportes y Recreación, que permitan su utilización intensiva y técnicamente orientada por la población a través de los canales de participación.

b) Considerar a los CENDYR como organismos de promoción, difusión y extensión de las actividades hacia la comunidad no integrada a los organismos de participación formal.

c) Lograr un desarrollo equilibrado de opciones de actividades físicas, deportivas, buscando una diversificación apropiada a las diferencias de intereses y aptitudes y a las condiciones biotipológicas, socioeconómicas y geográficas de la población. Armonizar los contenidos propios de cada disciplina en aquellos de carácter geopolítico, con la intención de aprovechar la riqueza de escenarios naturales del país y favorecer el conocimiento del medio.

d) Orientar el desarrollo de opciones en primer lugar hacia la actividad que no requiere de infraestructura ni equipamiento especiales, permitiendo en cambio la utilización intensiva del "equipamiento de circunstancia", así como de plazas, parques y otros lugares de uso común. En segundo lugar se dirige hacia la actividad deportiva y recreativa de carácter formativo. Finalmente, a la competición generalizada, buscando una adecuada relación de esta área con la de alto rendimiento deportivo.

Prioridad a los sectores escolares y vecinal

Por la aplicación de las normas del instructivo adjunto se entenderá que los Centros de Deportes y Recreación son aquellas entidades integradas por los predios e inmuebles habilitados y equipados para la práctica de los deportes y la recreación; por el personal calificado para su administración y la orientación técnica de las actividades físicas, deportivas, recreativas y por el equipamiento, la implementación y los demás bienes y servicios que sean necesarios para el cumplimiento de su finalidad.

Los CENDYR deben ofrecer oportunidades específicas de que puede disponer una persona para la práctica o la actividad física, deportiva o recreativa. Dichas oportunidades consisten en el acceso a instalaciones donde las actividades puedan practicarse en condiciones materiales mínimas adecuadas (Superficies de juego, camarines, servicios higiénicos, etc.) y con una orientación técnica conveniente.

Los CENDYR son, en consecuencia, un conjunto de medios humanos, materiales y financieros administrados de modo tal que puedan otorgar el máximo de oportunidades a la comunidad para la práctica de su deporte o su recreación favorita.

En este sentido el concepto de CENDYR dentro del Sistema Nacional de Deportes y Recreación es el equivalente del Establecimiento Educacional en el Sistema Educacional.

Las oportunidades que ofrece el CENDYR deben llegar a la comunidad a la que sirven. Con el propósito de lograr una racional distribución de las oportunidades se ha previsto que esta distribución se haga preferentemente a través de los Organismos de Acceso y Participación, que son las entidades del Sistema Nacional que sirven de cauce a diferentes sectores de la población para integrarse a la actividad física, deportiva y recreativa.

Meta del SINDYR

La meta del Sistema Nacional, en cuanto a práctica generalizada, es incorporar a 4 millones de chilenos en el decenio 1976-1985. Para ello se desarrollarán 6 canales de participación adecuadamente coordinados y un sistema de CENDYR que se ubican en las ciudades, la montaña, el campo y las riberas de ríos, lagos y mar.

TEMAS

Y se olvidó todo...

El tiempo todo lo borra. Pero borró demasiado pronto lo sucedido en el COCH. Isaac Froimovich, presidente.



El viernes 14 de julio se reunió el Plenario de Federaciones y decidió, por 26 votos contra tres, aceptar la renuncia presentada por la directiva del Comité Olímpico de Chile.

En ese momento estaba culminando un capítulo que fue calificado como "el más oscuro de la historia del deporte federado chileno". La renuncia no había sido presentada porque sí: era coletazo de un informe presentado por la Comisión Revisora de Cuentas, que señalaba diversas irregularidades en los gastos y en la asignación de propuestas a personas ligadas por parentesco o vínculos comerciales con el presidente del COCH, Armando Gellona (ESTADIO N.º 1.823).

Lógicamente, la responsabilidad mayor en las irregularidades era de Gellona. Pero ninguno de los miembros de la directiva podía considerarse ajeno. Se suponé que las decisiones del organismo eran colegiadas. Hasta ahí nadie había acusado a Gellona de adoptar decisiones sin consultar al resto de la directiva.

Sin embargo, ya en esa reunión del viernes 14 se insinuó —a través de Isaac Froimovich— que todos los integrantes de la mesa (con excepción de Sergio Santander, inhabilitado por dos años por otro problema) podrían presentarse como candidatos si alguna Federación los propusiera.

Y quedó planteada la duda: ¿ya se habrá olvidado todo para el 31 de julio?

La elección

Lo triste es que se olvidó todo.

El lunes 31 de julio se realizó, como se había acordado, la elección de la nueva directiva, cuyo período se prolongará solamente hasta la fecha en que debía hacer entrega del cargo la saliente: diciembre de 1980.

Elegido como presidente resultó Isaac Froimovich, brazo derecho de Armando Gellona durante el mandato de éste. El dirigente que estaba más al tanto de lo que ocurría en el seno del COCH.

La elección, lógicamente, se realizó en un clima expectante. La intensidad noticiosa sobre el caso no había disminuido con el alejamiento de Gellona. En los días previos surgían candidatos en número tal que hacían difícil un vaticinio. Ninguno mostraba abiertamente sus intenciones de postular, pero sí indicaban las modificaciones que debían efectuarse en el Comité Olímpico.

Se palpaba que los presidentes de las Federaciones —los votantes— tenían dos posiciones bastante definidas. Un grupo quería la renovación total del directorio (lo que parecía lógico después de lo ocurrido) y otro propugnaba solamente el cambio de algunos nombres y ciertas variaciones en la línea de trabajo.

Una de las sugerencias más publicitadas fue la de no hacer reuniones previas a la elección, a fin de que no se formaran listas. Se pretendía que la votación fuera absolutamente espontánea. Tampoco esto fue posible: sólo muy pocos cumplieron la palabra empeñada. El fin de semana previo a la elección re-



sultó propicio para las reuniones. La última se realizó minutos antes de la hora de ingresar a la sala.

Así y todo hubo necesidad de tres votaciones para que se decidiera la presidencia. Se necesitaban 17 votos para ser elegido, pues eran treinta y tres los sufragantes (los presidentes de 32 federaciones, más el representante del Comité Olímpico Internacional, Alejandro Rivera).

La primera votación arrojó un empate a 15 votos entre Isaac Froimovich, vicepresidente del COCH, y Eduardo Yáñez, ex presidente de la Federación Ecuestre. Gonzalo Arias y Enrique Fontecilla captaron un voto cada uno y hubo otro en blanco.

Nuevo empate en la segunda ronda, ahora con 16 preferencias para Froimovich y Yáñez. El voto en blanco era de Alejandro Rivera, que mantenía su posición de no comprometerse...

Sólo en la tercera votación logró Froimovich, que ya no podía disimular su nerviosismo, la mayoría que necesitaba.

Las novedades

Menos tensa fue la elección del primer vicepresidente, aunque también necesitó de más de una ronda para determinar el elegido. El cargo lo ocupará Enrique Fontecilla, que se convirtió en el segundo integrante de la mesa anterior que resultó reelegido.

En todos los otros puestos quedó gente nueva. Segundo vicepresidente fue designado Joaquín García, ex presidente de la Federación de Tiro al Vuelo. Como secretario, Hugo de la Sotta, vicepresidente de la Federación de Atletismo. Como tesorero, el actual presidente de la Federación de Pesca y Caza, José Betti. Como directores, Manuel Aguilera, presidente del Tiro al Blanco, y Hernán Berry, director del Andinismo. Los cargos de directores suplentes fueron llenados con los nombres de Enrique Riofrío, ex director del COCH; Enrique Anguita, director del Esquí; Jorge Kelly, del Levantamiento de Pesas, y Luis Villagra, presidente de la Federación de Judo.

GILBERTO VILLARROEL

Froimovich



Considera que reunía las condiciones para aspirar a la presidencia del COCH y destaca orgullosamente que 40 de sus cincuenta y siete años de vida han sido dedicados al deporte.

Siendo estudiante del Liceo N.º 1 de Valparaíso practicó natación y batió el récord de 200 metros pecho, que aún se mantiene vigente —según asegura— en la Asociación de Viña del Mar.

Posteriormente estudió odontología en las Universidades de Chile y Concepción, profesión que sólo practica esporádicamente.

Entre 1955 y 1957 fue presidente de la Federación de Natación. Su primer cargo en el Comité Olímpico fue el de Secretario General, en 1966. En 1975 fue elegido Primer Vicepresidente.

—Como pueden apreciar —señala— una vida dedicada al deporte, que es lo más sublime en el hombre. La labor del directivo —agrega— es difícil y pesada. Muchas veces incomprendida. Pero a uno le queda la satisfacción de hacer algo por el país y por la juventud, que en el deporte encontrará una disciplina, una formación que lo ayudará en el futuro.

Sobre su plan de acción, adelanta:

—El nuevo directorio no variará en absoluto los trabajos de la Comisión Técnica. Fue la Comisión que más elogios recibió y no creo que estemos equivocados. Los resultados llegarán muy pronto y Chile logrará el sitial deportivo que merece.

Hay que agregar que Froimovich era el presidente de la Comisión Técnica.

Araneda



Sancionado a perpetuidad por Colo Colo, su carrera futbolística pareció definitivamente terminada. Pero Audax Italiano le brindó una nueva oportunidad, que prometió no desperdiciar.

Sin embargo, cuando cumplía su tercer partido por la divisa verde y había anotado los dos primeros goles desde su reaparición, resultó expulsado. Y posteriormente, el Tribunal de Penalidades de la Asociación Central no tuvo consideraciones con él: le aplicó un castigo de tres fechas de suspensión.

Luis Araneda deberá ahora hacer otra promesa: así como cumplió hasta ahora la de mejorar su comportamiento en la vida privada, así también deberá mejorar la conducta dentro de la cancha. Sus antecedentes ya no le permiten nuevos deslices.



Fouilloux

Si hubiese adivinado lo que le esperaba en Chile tal vez no hubiese regresado tan pronto. Pero quería culminar su carrera futbolística en Chile y dedicarse luego a aplicar las teorías aprendidas en los cotizados cursos de entrenadores en Francia.

Aunque contribuyó al ascenso de Universidad Católica, entonces en Segunda División, su permanencia en el club de su vida no fue prolongada: asumió como DT y antes de fin de año ya no estaba en el puesto. El año pasado fue contratado por Huachipato y su ciclo en ese club finalizó el lunes 31 con la aceptación de su renuncia. El balance nuevamente le era desfavorable: su equipo sólo había ganado 9 de los 34 puntos disputados.

Y su caso se suma al de muchos que saltaron directamente de jugador a director técnico.

Valiente



Llegó a Santiago Morning con fama de goleador. Se la había hecho en Argentina, jugando por el Kimberley de Mar del Plata, y luego —desde comienzos de esta década— en México y Centroamérica.

Estuvo cuatro meses en Chile y no alcanzó a justificar sus antecedentes: no pudo ponerse en formas, jugó solamente seis partidos, anotó dos goles y nunca obtuvo una calificación superior a cuatro. Y como a su incapacidad futbolística agregó indisciplina (viajó sin permiso a Buenos Aires), se le finiquitó el contrato.

Como no hay mal que por bien no venga, ahora habrá posibilidad de ver los progresos de Víctor Saravia, un promisorio delantero chileno que estaba injustamente postergado por el argentino.



Oscar Lagos

Gildemeister

Guillermo Vilas no se atrevió a aceptar el desafío y adujo compromisos ya contraídos. Manuel Orantes tampoco quiso arriesgarse a un papelón. Y, mirando hacia el mundo, los brasileños encontraron a alguien que sí se atrevía. Y que, además, podría cumplir atinadamente el papel que se le exige a alguien que participa en un encuentro de exhibición.

Los dirigentes brasileños eligieron a Hans Gildemeister para que sea el rival de Bjorn Borg, considerado el mejor tenista del mundo en la actualidad, en un partido único a celebrarse el 21 de septiembre en Río de Janeiro.

Por el momento sólo hay un problema: la fecha está encima de la confrontación de Chile con Estados Unidos por la Copa Davis. Y si Hans se convierte otra vez en héroe querrá celebrarlo acá.

Oscar Lagos

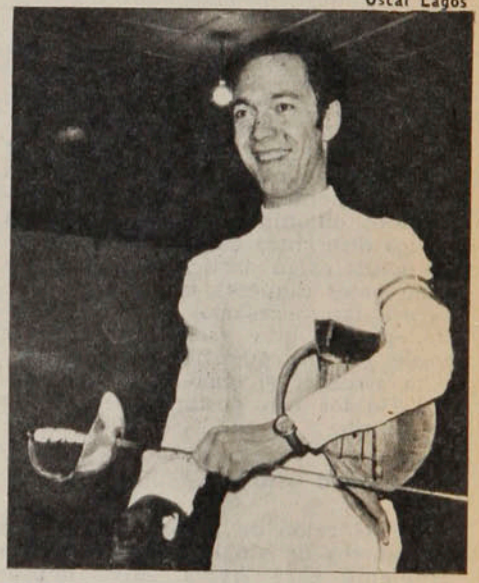

Benko

Confiesa tres amores: su familia (esposa y dos hijos), su profesión (la abogacía) y su deporte (la esgrima). Seleccionado nacional durante los últimos dieciocho años, con participación en torneos olímpicos, panamericanos y sudamericanos, y campeón chileno durante once años consecutivos, abandona la peana como deportista activo, pero no se aleja de ella.

El ejemplo de su padre, uno de los grandes dirigentes que ha tenido la esgrima, influyó para que Gustavo Benko aceptara dirigir los destinos de la Federación respectiva.

Y con 32 años de edad se ha convertido en el presidente de Federación más joven de Chile.



Méndez

Fue figura determinante en el meteórico ascenso de Deportes Aviación, que en tres años pasó del Regional a Primera División. Su fina técnica y su sentido futbolístico le llevaron rápidamente a ganarse un puesto en la selección nacional. Y aunque no duró mucho tiempo con la camiseta roja, alcanzó a hacer historia: fue autor del gol con que Chile le empató a Argentina en Buenos Aires, por primera y única vez desde que se enfrentan.

Cuando dejó Aviación ya no fue lo mismo. Anció en Huachipato, pero sólo en la primera temporada —y por algunos partidos— pudo sentirse titular.

Ahora, Javier Méndez tiene una nueva oportunidad de corregir su destino: se anunció —sin darse cantidades ni nombre del club— que será contratado por un equipo de Arabia Saudita.

A 38 días de la Final Americana de la Copa Davis:

Los secretos ya no sirven

¿Cuál será el equipo nacional que enfrentará a Estados Unidos en la Final Americana de la Copa Davis de Tenis?

La proximidad de la confrontación —faltan sólo 38 días para que se dispute el primer single— hace que los aficionados la formulen cada vez con mayor insistencia.

Normalmente, la formación del equipo ha sido mantenida en secreto por el capitán del mismo, Luis Ayala. Y eso no obedece a caprichos, sino a estrategia. Sin embargo, de acuerdo a lo que está sucediendo en estos momentos y a la luz de los resultados obtenidos semana a semana en los diferentes escenarios del mundo donde están participando nuestras principales raquetas, el secreto ya no parece tan necesario. Por el contrario, parece más aconsejable iniciar desde ya una planificación que permita afrontar el encuentro con Estados Unidos con posibilidades ciertas de triunfo.

El número uno

La selección de jugadores para los encuentros de single no será ningún problema para Ayala, salvo imprevistos —como enfermedades o lesiones—, a última hora. Hay dos nombres indiscutibles en este momento: Jaime Fillol y Hans Gildemeister. Ambos jugadores —números 1 y 2 del país actualmente—, están en un nivel individual indiscutiblemente superior al del resto de sus compañeros.

Fillol, ubicado actualmente en el lugar N.º 24 del ranking oficial de la ATP, ha cumplido una campaña, si no sorprendente, muy de acuerdo a sus antecedentes. Por lo general vence a sus rivales inferiores en el Escalafón y esporádicamente supera a quienes están mejor que él. Pero mantiene una manifiesta regularidad. Si se revisan sus actuaciones a lo largo del año, se comprueba que su campaña ha sido muy buena, pese a que no ha llegado a la disputa de los títulos.

Comenzó jugando en Sarasota, Florida, ganando al inglés Roger Taylor, para perder en segunda vuelta con el estadounidense Pat Dupré. Luego, en Virginia, enfrentó al copadavista italiano Corrado Barazzutti, que lo derrotó. Más tarde, en Saint-Louis, hizo un estrecho partido con un jugador bastante importante, Sandy Mayer (décimo en estos momentos en el ranking), luchando en "tie break" los dos primeros sets y cayendo en el tercero. Este campeonato fue ganado precisamente por Mayer, que también superó —entre otros— a Vitas Gerulaitis, Wojtek Fibak y Eddie Dibbs. En el torneo de las Líneas Aéreas, Fillol le ganó a Byron Bertram y a Marcelo Jara y perdió con Raúl Ramírez (9.º en el ranking de la ATP).

Luego vino su momento de gloria: terminó invicto en el Torneo de Maestros Sudamericanos, disputado en Punta del Este (Uruguay), tras derrotar a José Luis Damiani, Ricardo Icaza y Guillermo Vilas. Compartió el primer lugar con Víctor Pecci, pero se le asignó al segundo por "set-average". Y de ahí voló a Madrid, donde se convirtió en la figura más destacada de la Selección Sudamericana que enfrentó a un Combinado Europeo. Venció a Corrado Barazzutti y luego, haciendo pareja con Guillermo Vilas, dio el punto definitivo y ganador frente a la poderosa dupla de Adriano Panatta con Ilie Nastase.

De vuelta al Grand Prix, Fillol se impuso al neozelandés Chris Lewis y perdió en forma muy estrecha con Vitas Gerulaitis (4.º en el mundo). Luego repitió idéntica actuación en Rotterdam con los mismos rivales. En Montecarlo debió enfrentar por ter-

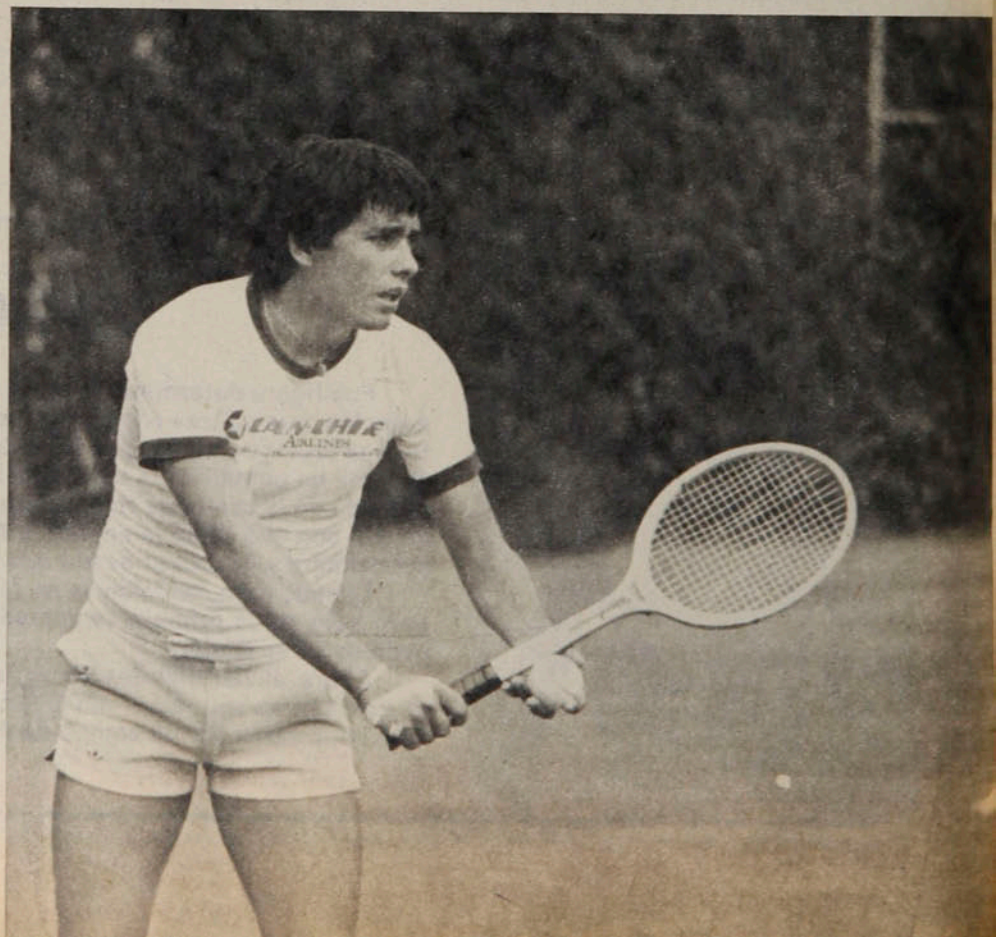

Belus Prajoux. El mejor doblista del país y 30.º en el ranking de la ATP.

cera vez a Gerulaitis, y el resultado fue el mismo: triunfo del "Griego" en tres disputados sets. En Houston, de vuelta a los Estados Unidos, superó a Zan Guerry y a Ove Bengtson, y perdió en cuartos de final con el rumano Nastase. En el "Alan King", de Las Vegas, el sorteo lo puso frente a John McEnroe —la gran revelación tenística del año pasado—, al que sólo pudo arrebatarle un set.

Su campaña prosiguió en Europa, concretamente en Inglaterra. Y ahí, tanto en Birmingham como en Londres —en vísperas del torneo de Wimbledon—, su sombra fue Tom Gullikson. En ambos torneos venció a rivales de menor categoría, como el brasileño Kyrmair, el australiano Cliff Lechter, el sudafricano Ray Moore, pero fue superado a continuación por Gullikson. Y lo de Wimbledon aún se recuerda: superó al checo Ian Kodes y al australiano Robin Drysdale, para perder en tercera vuelta con Bjorn Borg, al que también logró ganarle un set.

Fillol ya está de nuevo en Estados Unidos. Y ahí encontró una nueva sombra: Manuel Orantes. El español lo había eliminado en el campeonato de Washington Star y en Louisville. Pero de nuevo el chileno había logrado victorias valiosas sobre Cliff Lechter, Bruce Manson y Nick Saviano.

El número dos

Hans Gildemeister comenzó a participar en los torneos internacionales en abril, después de su importante participación en la Final Sudamericana de la Copa Davis. Su triunfo sobre Ricardo Cano y principalmente su victoria sobre Guillermo Vilas —que significó el punto ganador—, lo consagraron de inmediato como el indiscutible número 2 de Chile.

A través de su campaña posterior, ha confirmado y mejorado todo lo que realizó anteriormente.

En Houston, Texas, derrotó al australiano Charles Fancutt y al estadounidense Peter Flemming, para luego perder estrechamente con el italiano Corrado Barazzutti. Luego, en Hamburgo, tuvo una gran campaña, venciendo al inglés Roger Taylor, al australiano John Newcombe (ubicado entre los 20 primeros del mundo), y al australiano Kim Warwick, hasta ese momento, superior a él en los rankings. Gildemeister cayó estrechamente en cuartos de final con el británico Buster Mottram. En Munich, logró el primero de sus dos triunfos de esta última etapa sobre el número 3 de Chile, Patricio Cornejo; lo superó categóricamente por 6-3 y 6-0.

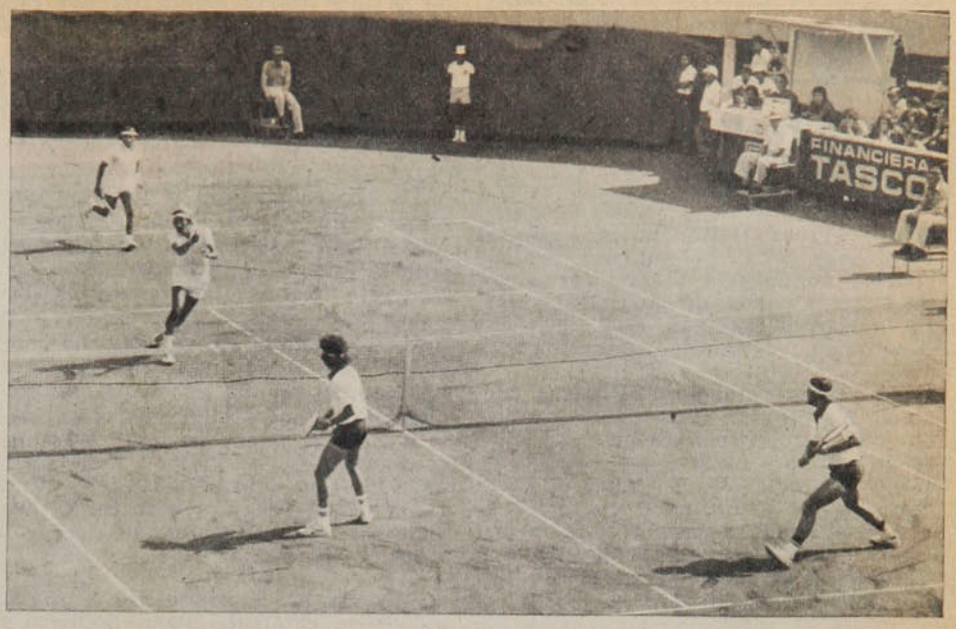

● Juntos contra los uruguayos. La fórmula resultó contra Roverano y Damiani, pero hay que perfeccionarla.

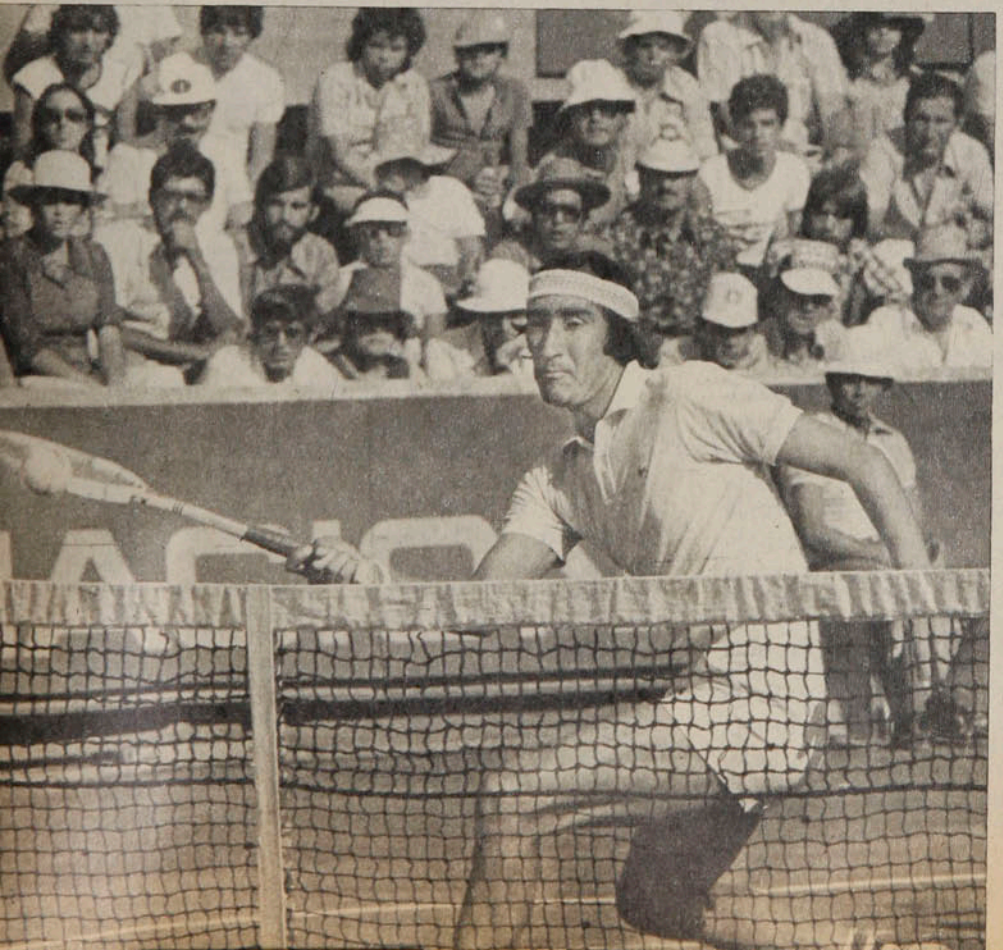

Otro gran hito de este año fue su participación en el Campeonato de Francia. Repitiendo lo realizado el año anterior, Roland Garros lo vio llegar a cuartos de final tras vencer a Jacques Vernier, al argentino Lito Alvarez, al estadounidense Harold Solomon (N.º 12 en el mundo y posible rival en la Final Americana de la Copa Davis), y al australiano John Alexander (21.º en el mundo). Excelentes comentarios y encendidos elogios recibió luego del brillante partido que realizó frente a Guillermo Vilas, que necesitó lucir todas sus cualidades para derrotarlo en cinco estrechos sets. Esta actuación le valió ser ascendido a un lugar entre los treinta mejores del mundo.

Luego de ese torneo, Gildemeister prefirió no participar en los torneos disputados en canchas de césped en Inglaterra. Concurrió a una etapa de perfeccionamiento en el Rancho de Harry Hopman para reanudar su campaña en Estados Unidos. Su primera participación fue en Cincinnati,

Patricio Cornejo. Su experiencia y garra lo hacen imprescindible en Copa Davis.

donde derrotó al estadounidense Spinnerwerber y al colombiano Betancourt y donde estuvo a punto de repetir su victoria de Roland Garros sobre Harold Solomon, que logró superarlo en tres apretadísimos sets.

Su última actuación destacada fue en el Washington Star, donde repitió su victoria sobre Patricio Cornejo, luego venció a Peter Flemming y eliminó en octavos de final a Dick Stockton (N.º 15 en el mundo). Y aún está fresco el recuerdo de la cerrada lucha que le ofreció a Jimmy Connors, que a la postre se adjudicó el título.

El doble

Todo lo anterior, más la experiencia ganada en las últimas versiones de la Copa Davis, demuestra que Patricio Cornejo (a pesar de su brillante actuación en Louisville), ya no será singlista titular del equipo. Por lo tanto, convendría aprovecharlo en una ubicación clave del equipo: el doble.

La experiencia indica también que no es conveniente gastar a un singlista —o a los dos— en tres partidos. Que lo ideal es que la pareja de dobles esté formada por jugadores ajenos a los singles. Y Chile tiene a otro gran especialista en el juego de conjunto: Belus Prajoux. Los mejores equipos del mundo tienen parejas exclusivas y generalmente éstas son decisivas en el resultado final. El aporte de Bob Hewitt y Frew MacMillan, en Sudáfrica; John Alexander y Phil Dent, en Australia, y Stan Smith con Bob Lutz, en Estados Unidos, son ejemplo de ello.

Prajoux ha realizado este año una excelente campaña como doblista y está catalogado en el número 30 entre los mejores de la especialidad. Tiene a su haber el título de campeón en el Torneo Abierto de Italia, disputado en Roma, en el que lo acompañó el paraguayo Víctor Pecci. Llegó también a las finales de Birmingham con el argentino José Luis Clerc y del campeonato de Stuttgart, con el brasileño Carlos Kyrmair. Y en general, en todos los torneos que ha disputado, siempre con distintos partner, ha tenido actuaciones positivas.

Quédan cuatro torneos en Estados Unidos antes de la realización de la Final Americana de Copa Davis: Indianápolis, Toronto, Boston y Flushing Meadows. Prajoux terminó su actuación en Europa y comenzó a jugar en Norteamérica. La ocasión se presta para que se le junte con Patricio Cornejo, con quien ya tuvo una experiencia bastante positiva en el Circuito Marlboro del año pasado, donde ganaron dos torneos.

Esta puede ser la ocasión que permita ver, sin riesgos de experimentar en un partido válido de Copa Davis, la fórmula que pudiera ser solución en el equipo chileno para asegurar un punto que otrora nos fue siempre favorable y que ahora está en serias dudas.

CARLOS RAMIREZ

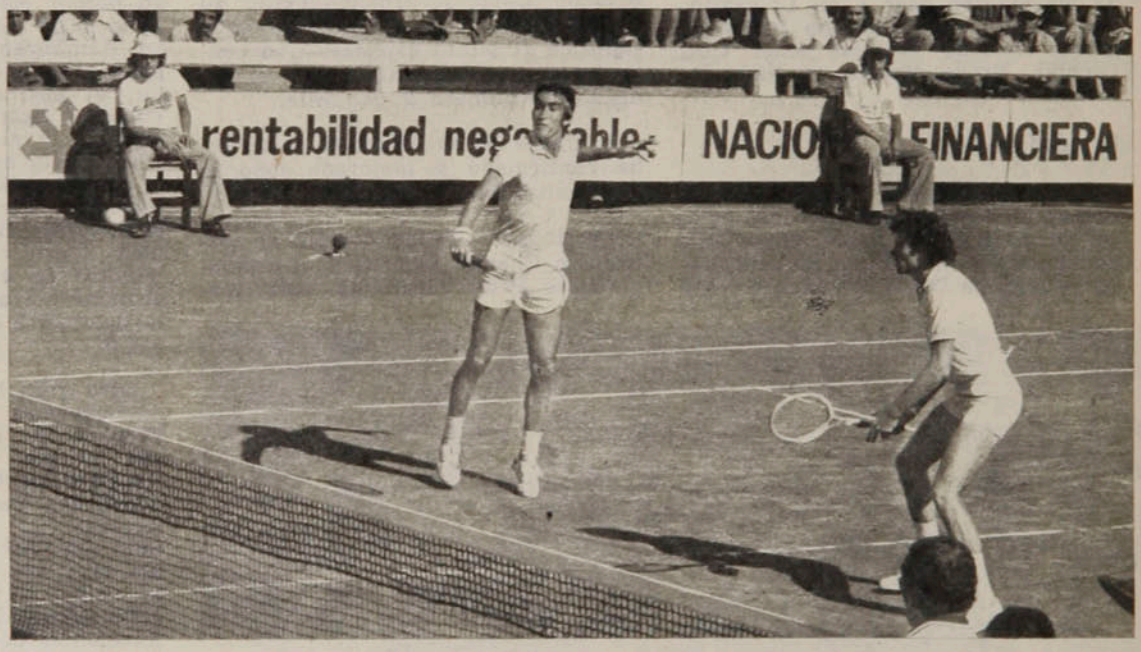

La pareja de siempre. En resumen, cinco victorias y nueve derrotas desde 1972.

FILLOL-CORNEJO

En los últimos años, la pareja de dobles formada por Jaime Fillol y Patricio Cornejo fue, sin duda, una de las mejores del mundo. Pero en Copa Davis, los resultados no siempre estuvieron a tono con su categoría. La razón no es difícil hallarla: eran también los singlistas del equipo y no llegaban al partido con iguales energías que sus rivales, que generalmente contaban al menos con un jugador de refresco.

Esta es la campaña del dobles chileno en Copa Davis desde 1972:

AÑO	PAREJA CHILENA	RIVALES	RESULTADO
1972	J. Fillol - P. Cornejo	T. Koch - E. Mandarino (Brasil)	0x3
	J. Fillol - P. Cornejo	S. Smith - E. Van Dillen (EE.UU.)	2x3
1973	J. Fillol - P. Cornejo	S. Smith - E. Van Dillen (EE.UU.)	2x3
	J. Fillol - P. Cornejo	G. Vilas - R. Cano (Argentina)	2x3
1974	J. Fillol - P. Cornejo	B. Hewitt - F. McMillan (Sudáfrica)	2x3
1975	J. Fillol - P. Cornejo	T. Koch - E. Mandarino (Brasil)	3x0
	J. Fillol - P. Cornejo	R. Moore - F. McMillan (Sudáfrica)	3x0
	J. Fillol - P. Cornejo	B. Borg - O. Bengtson (Suecia)	1x3
1976	J. Fillol - P. Cornejo	G. Vilas - R. Cano (Argentina)	3x1
	J. Fillol - P. Cornejo	Bertram - McMillan (Sudáfrica)	2x3
	J. Fillol - P. Cornejo	A. Panatta - Bertolucci (Italia)	1x3
1977	J. Fillol - P. Cornejo	G. Vilas - L. Alvarez (Argentina)	3x0
1978	J. Fillol - P. Cornejo	Benavides - Alvarado (Bolivia)	3x1
	P. Cornejo - B. Prajoux	H. Roverano - J. L. Damiani (Uruguay)	3x0
	J. Fillol - P. Cornejo	G. Vilas - J. L. Clerc (Argentina)	0x3

ENTRETIEMPO



El arquero Petinelli queda a contrapié. Hidalgo no puede intervenir. La pelota va a la red. Es el segundo gol de Colo Colo en el 3x0 a Rangers.

1 Ese gol —ver foto— fue anotado por:

a) Julio Crisosto.
b) Raúl Ormeño.
c) Héctor Pinto.

2 Carlos González, debutante esa tarde en Colo Colo, estuvo a préstamo en:

a) Ñublense.
b) Coquimbo.
c) Santiago Morning.

3 Johan Krankl, contratado por el Barcelona de España, pertenecía al:

a) Rapid de Viena.
b) Austria de Viena.
c) Austria de Salzburgo.

4 El presidente de la Comisión Revisora en el COCH fue:

a) Juan C. Esguep.
b) Jorge Herrman.
c) Isaac Froimovich.

5 El ganador del Gran Premio de Brands Hatch (Fórmula Uno) fue:

a) Mario Andretti.
b) Carlos Reuteman.
c) Ronnie Peterson.

6 Bob Rensenbrink, la gran figura del seleccionado de Holanda, juega en Bélgica por el:

a) Brujas.
b) Anderlecht.
c) Standard.

7 Benito Baranda es un destacado atleta, cuya especialidad es:

a) carreras con obstáculos.
b) salto con garrocha.
c) 400 metros vallas.

8 Mario Ojeda fue un destacado arquero, que defendió únicamente a:

a) Santiago Morning.
b) Ferrobádminton.
c) Magallanes.

9 El estadio principal de Barcelona se llama:

a) Sánchez Pizjuan.
b) Luis Casanova.
c) Nou Camp.

10 San Mamés es el estadio español perteneciente al:

a) Atlético Bilbao.
b) Valencia.
c) Atlético Madrid.

11 El gol de Huachipato en el 1x2 con O'Higgins lo anotó:

a) Hallar.
b) Rico.
c) Zurita.

12 El gol del triunfo de Aviación sobre A. Italiano fue anotado por:

a) R. Fabbiani.
b) S. Pennant.
c) R. Coffone.

RESPUESTAS: 1C, 2C, 3A, 4B, 5B, 6B, 7A, 8C, 9C, 10A, 11C, 12B. De 12 a 10 respuestas correctas: muy bueno; de 9 a 7: bueno; de 6 a 4: regular; menos de 4: debe leer más ESTADIO.

MIGAJAS de Jumar

Ocurrió en el Club Hípico.

Luego de una carrera fue muy felicitado Juan Unzurrunzaga por el triunfo de "Ibacache", un hijo de "Tantoul", famoso reproductor norteamericano. Unzurrunzaga es propietario del stud "Dadinco" y en sus tiempos fue jugador de polo de la UC. Por eso sus caballos son corridos con los colores de Universidad Católica. Chaquetilla blanca, franja azul y gorra azulina... Sólo les falta la cruz en el pecho...

□□□

En un corrillo de periodistas deportivos e hípicos se comentaba la campaña notable de Carlos Rivera, que por tercera vez encabeza la estadística de carreras ganadas, con apreciable ventaja



● **René Valenzuela. Reflexiones para consolarse.**

sobre sus perseguidores. Un jinetazo que ha batido todos los récords en nuestro medio. Para ser más gráfico, Eugenio Concha —de "Las Ultimas Noticias"— apuntó en tono muy serio:

—Para que se formen una idea, Carlos Rivera viene a ser el Fabbiani de la hípica... No perdona en la meta...

□□□

René Valenzuela —el zaguero de O'Higgins— fue autor del gol contra Palestino, que hizo tambalear al puntero durante cuarenta y cinco minutos y más tarde señaló el autogol que significó el empate definitivo. En los camarines se consolaba a su manera:

—Después de todo no me puedo quejar... Fui el scorer absoluto...



● **La selección del '62. Cuna de entrenadores. Ahí hay cuatro en acción.**

□□□

El equipo del Mundial del '62 fue un feraz vivero de entrenadores. De aquella escuadra inolvidable han surgido más de una docena de técnicos que están en plena actualidad. Carlos Contreras en Rangers..., "Chita" Cruz en Magallanes..., Sergio Navarro en Colo Colo..., Jaime Ramírez en conversaciones con Huachipato..., Armando Tobar en Audax Italiano..., Alberto Fouilloux hasta hace poco en Huachipato..., Jorge Toro en Unión Calera..., Carlos Campos y Leonel Sánchez en las divisiones inferiores de la "U"..., sin olvidar a Braulio Musso y Manuel Rodríguez... Y por si fuera poco, entre los tres mejores alumnos del Curso de Monitores estuvieron Mario Moreno y Honorino Landa... Un equipo que dejó huella...

□□□

Patricio Cornejo volvió a ganar a Roscoe Tanner, poseedor —según se dice— del servicio más potente del tenis mundial. Cada vez que se enfrentan se agarran a raquetazos. Tanner está entre los ocho primeros del "Grand Prix", de modo que el mérito del chileno es evidente. Lo que pasa es que a "Pato" Cornejo la única que le rompe el servicio es la empleada de la casa...

□□□

Los ingleses han contratado a tres jugadores argentinos: Villa, Ardiles y Sabella... Lo que va de ayer a hoy... Una consecuencia más de la caída del Imperio...

□□□

Lo escuchamos en el camarín de Colo Colo luego del empate con Cobreloa:

—Esos goles que les hizo Ormeño a Mazurkiewicz son los que no le pudimos hacer nunca por la selección uruguaya...

Cobreloa regresó a Calama al día siguiente para retornar a Santiago el viernes, pues debía medirse con el "Chago" en Santa Laura, abriendo una nueva fecha. Como Andrés Prieto viaja por tierra, se le presentó un problema mayúsculo. Viajó el lunes, para llegar el martes en la noche. Y partió de vuelta el jueves, para llegar el viernes. Sólo alcanzó a estar un día en el norte...

□□□

Cuando Argentina ganó el título mundial de fútbol, muchos dijeron lo mismo: Y ahora, ¿quién soporta a los hinchas argentinos...? La semana pasada Boca Juniors obtuvo el campeonato intercontinental de clubes, cuando superó al Borussia por 3 a 0 en su propio reducto de Alemania. Esa misma noche los argentinos rezongaban en las cien esquinas porteñas: Y ahora, ¿quién soporta a los hinchas de Boca...?

□□□

Muy grata la presencia de los basquetbolistas chinos en nuestras canchas. Mostraron su calidad, pero al final sufrieron algunas derrotas. En la despedida de Nataniel cayeron los varones y y también las damas. A la salida, Juanito Aguad comentaba:

—El mérito de las chilenas es que le ganaron a un equipo en que todas corren como chinas...

□□□

Gracias al gol de Cortázar sobre la hora en Viña, tres apostadores ganaron el Concurso de la Polla Gol, con un premio superior a los cuatro millones cada uno. El volante de Green Cross todavía está esperando un regalito en Temuco...

EL HUMOR de hervi

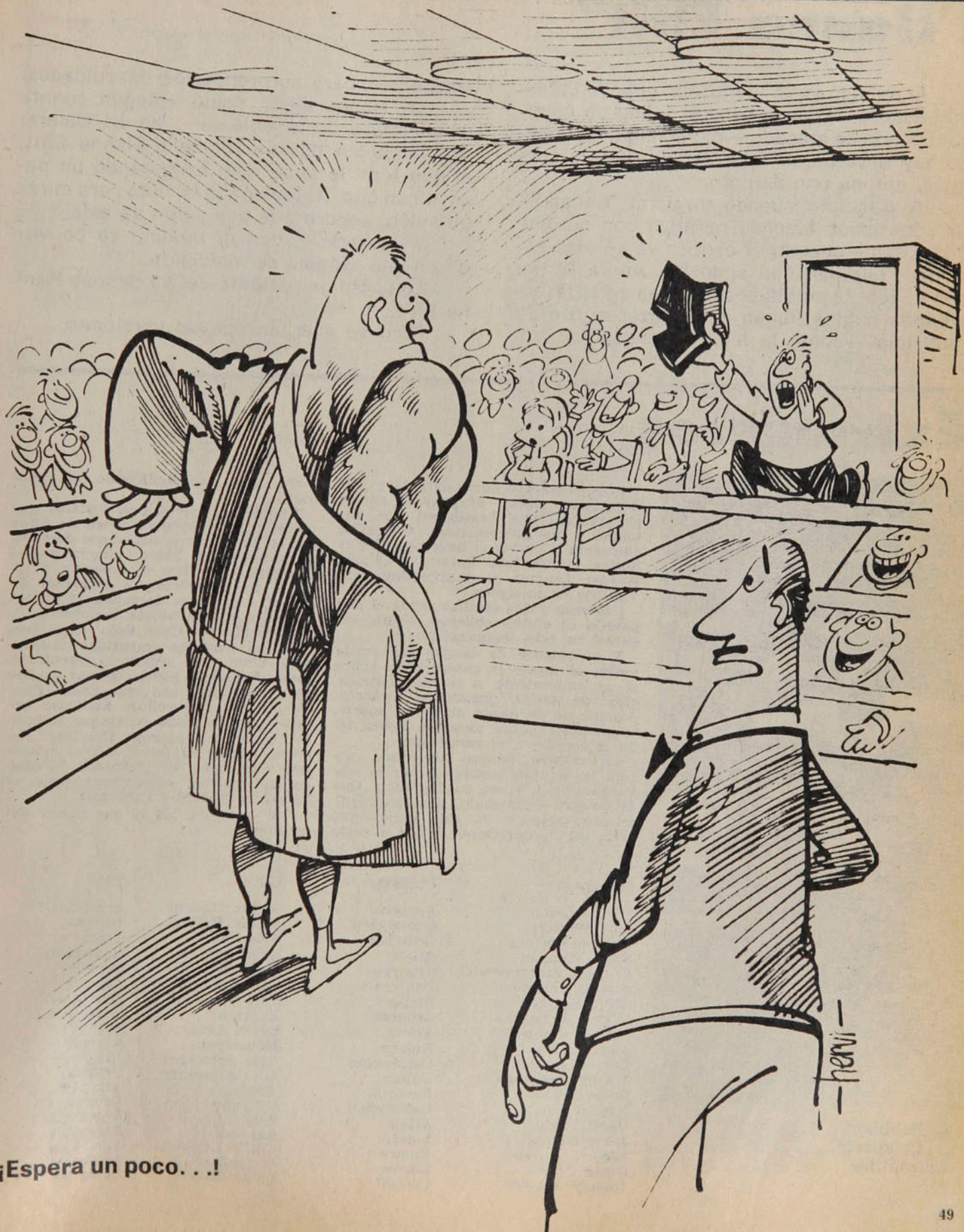

– ¡Espera un poco. . .!

SIN BARRERA

"Hanna Eltit"

El público ya lo identifica: cuando Palestino avanza, la barra tricolor inicia un cántico; cuando es atacado —especialmente cuando hay tiros libres o de esquina en su contra—, entona uno distinto.

Al principio, cuando surgía el "Hanna Eltit", los otros hinchas miraban con curiosidad. Luego, cuando el cantito ya se hizo conocido, miraban con simpatía. Ahora le tienen miedo: la pelota pocas veces entra. Y los equipos rivales tienen que utilizar el tiro de distancia —como lo hizo el rancagüino Valenzuela— para sorprenderlos descuidados.

El "Hanna Eltit", nació —según cuenta un miembro de la colonia— en La Calera. Allí había un paisano llamado Hanna Eltit, al que todo le salía mal. Exagerando un poco, dicen que "si levantaba la vista para mirar un avión, seguro que ese avión se caía".

Y nombrarlo, con el tiempo, se convirtió en una especie de maldición.

Lo contó un pariente del ya famoso Hanna Eltit.

Pero se aceptan nuevas versiones.

Extranjeros



● Fabbiani. Un aporte indiscutible.

Eran sesenta y dos: cuarenta y tres argentinos, nueve uruguayos, cuatro paraguayos, tres brasileños, dos alemanes y un guatemalteco. Quedaban cincuenta y nueve: el uruguayo Carlos Sintas, el brasileño Rafael, el alemán Werner Lamour y el argentino José Valiente ya no siguen.

Cuarenta y dos estaban desde el año pasado en clubes chilenos. Veinte llegaron en esta temporada.

Y el balance de la primera rueda vuelve al tapete la controversia sobre si es conveniente o no la contratación de tantos jugadores foráneos. Aunque no se puede negar su aporte, su número parece excesivo. Sobre todo al conocerse el resultado.

Un examen somero determina que sólo 19 de ellos justifican, por lo realizado este año, su contratación. Que 16 no han defraudado, pero su rendimiento tampoco ha sido mejor que el de jugadores caseros. Y que el resto —27— sólo han significado un gasto inútil.

También es interesante destacar qué plazas cubren los que vienen de otros países: 10 arqueros, un lateral derecho, un stopper, un líbero, ningún lateral izquierdo, 4 medios de creación, 5 volantes de contención, 8 atacantes de enlace, 4 punteros derechos, 12 arietes centrales y 8 punteros izquierdos.

Curiosidades: Colo Colo tiene tres zagueros centrales argentinos. Concepción tiene dos arqueros argentinos. Unión Española podría formar su trío de mediocampo con argentinos (Palacios, Crespo, Novello). Ñublense podría haber formado su ataque completo con extranjeros (Muñoz, Herrera, Lugo). El único lateral extranjero está en la "U" (Ashwell). El equipo que menos extranjeros tiene es Palestino (Lazbal y Fabbiani).

Y éstos son los 19 que tienen signo más:

JUGADOR	PUESTO	CLUB	PAIS
Miguel Laino	Arquero	Audax Italiano	Argentina
Luis Montero	Contención	Audax Italiano	Uruguay
Rodolfo Coffone	Creación	Aviación	Argentina
Selvin Pennant	Ariete	Aviación	Guatemala
Ladislao Mazurkiewicz	Arquero	Cobreloa	Uruguay
José L. Ceballos	Puntero	Cobreloa	Argentina
Atilio Herrera	Stopper	Colo Colo	Argentina
Miguel A. Leyes	Arquero	Everton	Argentina
Luis A. Ramos	Ariete	Green Cross	Argentina
Martín Rico	Enlace	Huachipato	Argentina
Carlos Linaris	Contención	Lota Schwager	Uruguay
Washington Abad	Enlace	Lota Schwager	Uruguay
Oscar Muñoz	Puntero	Ñublense	Argentina
Nelson Acosta	Contención	O'Higgins	Uruguay
Oscar Fabbiani	Ariete	Palestino	Argentina
Jorge Gasparini	Líbero	Rangers	Argentina
Nicolás Novello	Enlace	Unión Española	Argentina
Omar Berrio	Líbero	U. Católica	Argentina
Johnny Ashwell	Lateral	U. de Chile	Paraguay

SIN BARRERA

Sergio Mardones



LA COMPAÑIA. El juego está lejos. Ricardo Werlinger lo sigue con atención, pero sin sobresaltos. No hay nadie cerca suyo, pero tampoco está sólo. Alguien muy especial le protege las espaldas... No es usual que una cruz cuelgue de las mallas de un arco de fútbol. Pero la devoción no está reñida con el deporte.

Juan Silva



EL SALUDO. Uno trabajó muy poco y se va amargado. El otro estuvo permanentemente en acción y se va feliz. Alfredo Petinelli, de Rangers, y Miguel Laino, de Audax Italiano, se miraron de lejos durante todo el partido, pero se juntaron al final para la felicitación y el consuelo.

LA ESPERA. El minutero parece correr más rápido de lo normal. El tiempo se va. Y el muro defensivo de Santiago Morning sigue sólido. Al entrenador de Cobreloa, Andrés Prieto, sólo le queda esperar. Y en su mirada se advierte que ya no hay ilusiones.



Juan Silva

Sergio Mardones



EL GOLPE. El delantero está expuesto a golpes. Y el uso de canilleras ha llegado a ser obligatorio. Desde el sábado, Jaime Díaz anda preguntando si existen "mandibuleras": los puños de Petinelli rechazaron la pelota y aterrizaron en su cara. Pero no hubo KO.

Coquimbo, perdedor frente a la UC, y Rangers, ganador sobre Audax, fueron los protagonistas de la tarde sabatina.



● **El drama de Coquimbo. Autogol de Rodríguez desviando un centro, cuando jugaba mejor y tenía más llegada. Y con ese gol los nortinos se fueron derrotados.**

DOS CHICOS AGRANDADOS

Ganó Universidad Católica.

Y lo normal sería enfocar el partido desde el punto de vista del vencedor.

Pero no sería justo. Y no porque el resultado haya sido incongruente —que no lo fue—, sino por el desnivel de rendimientos en relación a las inversiones.

A la UC no se le puede exigir lo mismo que a Coquimbo. Dicho al revés: a Coquimbo no se le puede exigir que se ponga a la misma altura que la UC.

Y los nortinos no sólo se pusieron a la altura, sino que en prolongados pasajes la superaron.

El balance del primer tiempo, por ejemplo, dejaba saldo favorable al visitante. El 0x1 que aparecía en el tablero no guardaba estricta relación con el desarrollo del partido. El gol mismo —un autogol— obedecía a infortunio de la defensa más que a búsqueda del ataque rival. Y el momento en que se había producido (minuto 44) se había constituido en doble impacto por la imposibilidad de igualar en tan poco tiempo y por la obligación de volver en desventaja cuando lo más justo habría sido lo contrario.

Esos 45 minutos constituyeron buena demostración de lo que ha cambiado Coquimbo desde que asumió Luis Ibarra. Ese equipo desconcertado y abúlico de las primeras fechas se ha convertido en un conjunto afinado y cinchador. Ya no es sólo un mezquino planteamiento defensivo que garantice pocos goles en contra: está logrando una mecánica de juego que le permite mantener la solvencia defensiva, pero con buenas posibilidades de convertirse de atacado en atacador. Esa defensa garantiza dureza por su sector derecho, donde Rojas no da ni pide concesiones; garantiza despeje en el juego aéreo con dos centrales de buen físico (Gómez-Rodríguez); garantiza también salida limpia por su sector izquierdo, donde Ibáñez se esmera para que la pelota no se vaya por los costados después del quite.

Y en medio campo tiene valores cuya principal virtud es el remate de distancia. De modo que no necesitan acompañar mucho al ataque para probar al arquero rival. Nelson Vásquez y Torino lanzan con facilidad desde 40 metros cuando los caminos están tapados para la entrada de Vega (en otros casos es Araya) y de Bene.

Eso lo convierte en un equipo equilibrado, dentro de su modestia de valores. Equilibrado y peligroso, como lo puede testimoniar Oscar Wirth, requerido con intermitencias, pero siempre con peligro. Cuando se fueron al descanso, Werlinger había necesitado estar atento, pero no activo. Wirth, en cambio, pudo distraerse en varios pasajes, pero tenía para contar un tiro en el palo, una atajada espectacular en un tiro libre y varios sustos en disparos que se desviaron por poco.

La diferencia estuvo siempre en la llegada. Porque la pelota era más de la Católica que de Coquimbo. Bianco, Prieto y Moscoso la tenían más que Vásquez, Leiva, Escudero y Torino, los cuatro mediocampistas que utilizó Coquimbo. Pero lo de Bianco era poco meduloso; lo de Prieto, poco aprovechado; lo de Moscoso, enredado. Y la entrada al área quedaba clausurada para la UC por todo el sector izquierdo de su ataque (por donde debía transitar Castro) y por el centro (donde ni Arriaza ni Castro lograban recibir con comodidad). Sólo por el sector de Roselli se vislumbraba algún resquicio, pero la habilidad del argentino para eludir era contrarrestada siempre por el bloqueo al momento de hacer el centro.

Después, ya fue más parejo. Ahora era Coquimbo el obligado a atacar. Y demostró que esa lección aún no está aprendida. Se adelantó más Torino y Leiva tuvo más presencia en campo enemigo. Y bastó eso para que la UC se arrinconase cada vez más cerca de Wirth sin encontrar salida.

El ingreso de Solís (salió Bianco) reforzó su postura defensiva y sirvió para taponar mejor la subida de Nelson Vásquez. Pero sólo tras la incor-



Enrique Aracena



Sergio Mardones

● **Espinoza contra Bene. Una escena poco repetida: para que eso ocurriera el brasileño debía sacarse la marca de Lihn y lo consiguió pocas veces.**



Sergio Mardones

● **Wirth contra Vega. Y como siempre, ganador el arquero, otra vez buena figura. Coquimbo no llegó con mucha frecuencia, pero siempre lo hizo con peligro**

poración de Lacava Schell (salió Castro, de nuevo sin luces ni remate), pudo llegar de nuevo con alguna posibilidad a las cercanías de Werlinger. Desde ese momento (minuto 62') la UC pareció encontrar su alineación más lógica (Prieto-Solís-Lacava Schell; Roselli-Arriaza-Moscoso) y la defensa cruzada tuvo el desahogo que estaba necesitando.

El marcador se mantuvo. Coquimbo sólo encontró una posibilidad clara de convertir (remate pifiado de Vega desde posición muy favorable) y la UC vislumbró el aumento en una jugada que tuvo como eje a Lacava Schell. Pero nadie se fue contento: los de la UC, por su pobre desempeño; los de Coquimbo, por su decepción con el resultado.

JULIO SALVIAT

LA GRACIA DE RANGERS

Cuando Carlos Contreras asumió como director técnico de Rangers su diagnóstico fue conciso: "A este equipo sólo le falta orden y mayor resistencia física".

Ordenar a un equipo requiere —si hay conocimientos del técnico y disposición en los jugadores— de breve tiempo. Lo otro no se puede exigir de inmediato.

Cuando terminó el primer lapso y Audax Italiano igualaba a cero con Rangers, el pronóstico se formulaba en voz alta: "Es cuestión de tiempo; los talquinos no van a soportar los noventa minutos al mismo ritmo".

A esas alturas la apertura de la cuenta había rondado dos veces en el arco ranguerino. Pero en ambas Loyola se había encargado de reiterar que no es éste su año. Antes no perdía los goles que perdió esta vez.

A los 13 minutos del segundo lapso, ya había que preguntarse cómo se las ingeniaría Audax para salir del embrollo. Una excelente maniobra de Lamadrid había encontrado afortunado finiquito en el botín de Bastías.

Y desde ese momento fue una lucha ciega entre un equipo que atacaba con todo y otro que crecía en su moral con el paso de los minutos.

El marcador se mantuvo. Rangers se quedó con los puntos y los aplausos. Audax, con la pena y sus conflictos. Carlos Contreras, con todos los abrazos.

Enrique Aracena



● **El gol talquino. Excelente gestación de Lamadrid y afortunado finiquito de Bastías. Minuto 56.**

EVENTOS

MUCHO ENTUSIASMO, PERO POCO FUTBOL

Santiago Morning y Cobreloa protagonizaron un encuentro poco grato a la vista, confuso y desordenado. En el resumen hubo superávit de intenciones, pero en cuanto a calidad futbolística, ambos se transformaron en deudores.



Después de la buena actuación de Cobreloa ante Colo Colo en el Estadio Nacional, por la última fecha, se pensaba que no le sería muy difícil doblegar a Santiago Morning, un cuadro más débil en el papel, aunque —y se ha dicho reiteradamente— en el fútbol la lógica no tiene vigencia. La interrogante es, claro, cuánto tiempo se mantendría incólume la defensa bohemia. Y los primeros minutos en un Santa Laura casi vacío les dan la razón a los comentarios previos. Hay mucha marca en Santiago Morning, que agrupa gente atrás, con la manifiesta intención de no perder. Páez va sobre Rubén Gómez, Villalobos persigue a Luis Ahumada y Valenzuela se encarga de Merello. Y la marcación se hace cabalmente. Por todo el campo si es necesario. Cuando el rival logra evadirse, entonces el foul también es un recurso a utilizar. Con sus creadores maniatados, Cobreloa se ve así con serios problemas para encontrar ocasiones de gol. Sin que sus volantes puedan sustraerse a la marca, con Ceballos fuera de forma y Núñez jugándose muy solitario en la individual, el elenco nortino trata de sorprender con la subida de Mario Soto, pero generalmente éste no culmina con acierto cada jugada suya. El desorden impera en forma exclusiva. La misma disposición de Santiago Morning y la impotencia de Cobreloa permiten que se configure un panorama magro en atractivo futbolístico.

Hasta la media hora no se establece un dominio absoluto de Cobreloa como pudiera esperarse. Aunque hasta ese momento las ocasiones de gol se producen sólo en el área de Santiago. Pero al cabo, la inoperancia ofensiva de los naranjas y la acertada actuación del meta Pedro Olivera impiden que éstas se concreten como correspondería. A los 15', un buen desborde de Ceballos había sido rechazado por Villalobos. A los 20', Olivera saca al corner un remate de Yávar, luego de una sucesión de rebotes cerca del arco bohemio. Y se repite a los 35' con Ceballos tirando afuera ante el achique del portero argentino. Los últimos quince minutos favorecen ampliamente a Cobreloa, que ya se transforma en dominador absoluto de la situación, aprentando a la gente de Santiago contra su propio arco y manejando el partido a su antojo. Pero le falta concretar y para ello necesita claridad. Algunos tratan de poner pulcritud —como Rubén Gómez y Merello—, pero no les resulta. Otros caen continuamente en la acción individual que pueda resolver el encuentro. Y en ese terreno gana siempre la defensa capitalina. Se va así el primer tiempo, pero deja la sensación, en los últimos minutos, de acercarse un poco a lo que se esperaba. Cobreloa domina y Santiago se defiende, renunciando incluso al contragolpe.

● Olivera, el arquero bohemio, gana en el centro aéreo, como en todo el partido. Figura preponderante en el empate entre Cobreloa y Santiago.

Sin embargo, el lapso final trae una fisonomía completamente distinta. Es Santiago Morning quien sorprende con tres oportunidades muy claras de abrir la cuenta entre los 6' y los 11'. Primero Valenzuela, que se acomoda demasiado para rematar, pero tira muy arriba. Luego, el mismo Valenzuela desvía desde buena posición. Finalmente, un centro de Toro, fuerte y a media altura, no alcanza a ser empalmado por Bareiro (que había ingresado en la segunda etapa por Chávez). La barra adicta a los recoletanos se entusiasma y olvida los temores iniciales y ahora pide el triunfo. Y así contagia a los mismos jugadores, que ven que el asunto no es tan difícil y se arriman a Mazurkiewicz, que en la primera fracción había sido un mero espectador.

Las oportunidades de gol se van sucediendo en ambos pórticos, aunque



Juan Silva



Juan Silva

● **Luego de una serie de rebotes, Yávar tira con fuerza, pero Olivera logra desviar al corner.**



Juan Silva

● **Rubén Gómez, pese a sus intenciones, no pudo imponer la pulcritud de su toque frente a la resuelta defensa capitalina.**

ninguna de ellas sea lo suficientemente clara como para pensar en la apertura del marcador. A los 24', no obstante, se produce la mejor de todas. Bareiro mete el balón en profundidad para Iván Soto y éste, luego de dejar atrás en velocidad a la defensa nortina, enfrenta solo a Mazurkiewicz, pero el uruguayo gana por presencia y salva con los pies. De allí en adelante ninguno de los dos establece dominio, aunque la defensa de Santiago Morning ya no piensa en tecnicismos a la hora del rechazo. Así y todo, ambas vallas pasan un último sobresalto antes de que todo concluya. Iván Soto dispara afuera desde la entrada del área y un remate de Ahumada es rechazado casi en el mismo arco por Ojeda.

Y entre el frío de Santa Laura, el marcador en blanco y noventa minutos de mucho entusiasmo, pero poco fútbol, la estadística es benévola con Santiago Morning, como premio a su esfuerzo, y castiga a Cobreloa, por su inoperancia ofensiva. Para el espectador imparcial, un partido más, que de ninguna manera hará historia.

SERGIO JEREZ

Elección en el COCH:

Privilegio malgastado



Estimamos conveniente, en su oportunidad, referirnos a los hechos ocurridos en el Comité Olímpico y que tuvieron amplia y justificada difusión. Entendíamos entonces que su presidente, en un gesto de dignidad, debía renunciar a su cargo. Extendíamos tácitamente, como una derivación lógica, este gesto al resto de sus compañeros de Directorio.

Las cosas sucedieron así, efectivamente; impulsados por el vicepresidente del organismo, Isaac Froimovich, todos los componentes de la directiva renunciaron. Así, el cuerpo dirigente había dado una prueba de honorabilidad, pues no podían permitir ser tocados siquiera por la sombra de la sospecha..

El mecanismo de la renuncia —en términos éticos— lo entendemos así: estando en tela de juicio, fundadas o no las sospechas, el afectado renuncia a un cargo de representación, porque estima que el organismo en su conjunto podría sufrir las consecuencias de la suspicacia. De este modo, la renuncia se produce no por renocimiento anticipado de la falta, sino por proteger al organismo. Constituye, entonces, un gesto de desprendimiento personal en beneficio del grupo. Puede que el renunciado tenga razón, que su desempeño sea inmaculado en lo personal, pero del momento que es un "representante" no puede involucrar al resto en los posibles efectos de la sospecha. Luego, ausente del teatro de los acontecimientos, podrá esperar el veredicto correspondiente. Conocido éste, y siéndole favorable, podrá aspirar nuevamente al cargo dejado, "sentándose en la diferencia" establecida por la suspicacia y con el cartel de que, además de honesto, es un hombre digno.

Así, naturalmente, entendimos la renuncia colectiva de los dirigentes del Comité Olímpico. No la podíamos entender —menos si se había producido en el marco de un cuestionamiento moral— como una maniobra electoral.

Sin embargo, a poco tiempo de producida y cuándo las sospechas que la originaron no han sido confirmadas ni desechadas, nos encontramos con que precisamente su propiciador se postula para la presidencia vacante y, lo que resulta menos comprensible, resulta elegido por los mismos que habían aceptado su renuncia.

Lo que el buen sentido y la recta inspiración habían señalado como causas de la dimisión vienen, en consecuencia, a ser desmentidos por los hechos. Del análisis de estos hechos se desprende que la actitud de Isaac Froimovich no fue conducente a proteger al organismo, sino a lograr su presidencia y el bien entendido desprendimiento sólo habría sido una estrategia cuyo objetivo está a la vista.

Suponemos, como hemos supuesto siempre, que la actuación del nuevo presidente del Comité Olímpico tendrá las más honorables motivaciones y que sus resultados directivos serán eficientes (mejores, esperamos, que los que alcanzó como dirigente de la natación). Sin embargo, no podemos desligar en un hombre sus motivaciones, sus declaraciones y su eficiencia, de sus procedimientos. La historia de este medio de comunicación está marcada por muchos hitos (algunos dolorosos y dramáticos que han llegado a marcar distintos rumbos a su existencia) originados en la crítica a determinados procedimientos.

Y son los procedimientos, más allá de legítimas aspiraciones y motivaciones, lo que en este caso nos preocupa.

En diferentes declaraciones a la prensa, luego de su reñida elección, el nuevo presidente se muestra, si bien amable y astuto, contradictorio en el fondo.

Ha dicho, por ejemplo, que se hace necesario mejorar "la mala imagen" del organismo creada en el último tiempo. No parece adecuado suponer que tal mejoría pueda lograrse si el organismo tiene a su cabeza a uno de quienes, culpable o inocentemente, ayudó a la formación de esa imagen. Que él pretenda desligarse de los sucesos recientes, habiendo sido componente del Directorio cuestionado, conlleva una confesión de incapacidad o de complacencia. A mayor abundamiento, el dirigente señala que esa "mala imagen no corresponde a la realidad de los hechos", lo cual tampoco es coherente con su posición, puesto que si nada ha pasado su obligación de lealtad sería la de mantenerse fiel a su presidente y haber sido el gran apoderado en una hipotética repostulación de Gellona. Sin embargo, a pesar de que "no ha pasado nada", él forzó a la dimisión colectiva, forzamiento que, como está demostrado, no conducía a la protección del cuerpo, sino que derivó en su fortalecimiento personal.

En relación a la "responsabilidad directiva", consideró conveniente señalar una frase que para él es condenatoria: "El presidente no puede ser el responsable de todo ni tampoco la directiva. Somos sólo siete cabezas, pero la responsabilidad es de los 33 presidentes de federaciones; tienen que comprender que cada uno tiene su parte en esto". Debemos suponer que el nuevo presidente, hombre de larguísima experiencia en el terreno directivo, no vino a darse cuenta de esto luego de propiciar la renuncia del directorio, sino que lo sabe desde hace mucho tiempo, desde siempre. Si hasta hace días él personalmente no sintió que "tuviera su parte en esto", ¿de dónde surge su autoridad moral para decírselos ("hablando golpeado") a sus contradictorios electores?

Un atisbo de respuesta puede encontrarse en otra declaración suya, en la que se refiere a su renuncia y posterior postulación. "No se le pidió la renuncia al Directorio, sino que nosotros pusimos nuestros cargos a disposición de ellos, por iniciativa mía, como algo que era de conciencia. Por tal razón, todos teníamos derecho a postular". Sinceramente no alcanzamos a entender el sentido de la declaración. O tenemos problemas con las entendederas o lo dicho por el dirigente es inentendible. Veamos: renunció por "algo que era de conciencia". Es decir —tratamos de ser lógicos—, "algo que era de conciencia" le impedía seguir siendo dirigente del COCH. Y de esa premisa él obtiene una conclusión contraria: "Por tal razón, todos teníamos derecho a postular". Recapitulando en términos lógicos, el dirigente dice: "Estando impedido de seguir siendo dirigente del COCH, este mismo impedimento me daba derecho a postular a ser dirigente del COCH".

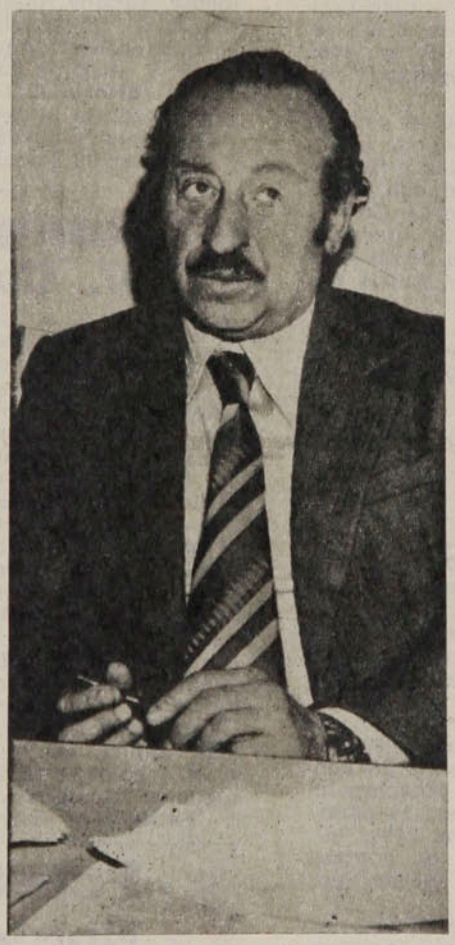

La lógica suele ser implacable con quienes intentan jugar con los hechos.

De todos modos no seguiremos en el examen de las declaraciones del nuevo presidente del COCH a efecto de mantener el nivel que pretendemos para esta columna.

Sólo unas palabras finales. Lo cierto es que Isaac Froimovich no ha actuado por sí y ante sí: ha sido elegido. Una treintena de personas tuvo la oportunidad, en una noche de julio de 1978, de elegir. Un privilegio que algún día podrán contar a sus nietos. Sólo que no deberán contarles qué hicieron con ese privilegio.

Edgardo Marín



Hágale un GOL a la POLLA

1 U. Española Everton

La historia. Antigua confrontación, que refleja paridad de fuerzas. Desde 1971 a la fecha se enfrentaron en 13 partidos con 5 triunfos hispanos, 4 viñamarinos y 4 empates (no jugaron en 1974 y 1975 por estar Everton en 2.ª División). Poca ventaja también en goles: 23 hizo Unión Española y 21, Everton. De los 4 empates, Everton sacó 3 en Santiago; de sus 4 triunfos, dos los obtuvo también como visita. El antecedente inmediato es el 5-2 registrado en Sausalito favorable al local en la primera rueda y que es el marcador más amplio registrado entre ambos.

La campaña: Inferior la de ambos a lo que se esperaba. El balance de la Unión Española puede mejorar al jugar los dos partidos que tiene pendiente (Audax y Santiago Morning), pero no alcanzará a lo que se suponía. Everton también tiene un match atrasado (Ñublense). Con 19 puntos (que pueden ser 23) los rojos y con 20 (que pueden ser 22) los viñamarinos siempre están en deuda. Los dos vienen de empatar en la fecha anterior, ambos como visitantes.

La curiosidad: Everton no ha ganado en Santa Laura en estos últimos años. Su única victoria como visitante fue en el Nacional, en la definición del título de 1976.

La tincada: Entre local y empate anda la cosa.

2 Huachipato Aviación

La historia: Están jugando sólo desde 1974. Hasta la primera rueda, inclusive, del 76 sólo se registraron triunfos huachipatenses, con un total de 14 goles a favor y uno en contra, en 5 partidos. A partir de ahí se dio vuelta la tortilla. De los cuatro encuentros posteriores, hasta la primera rueda de este año, Aviación ganó 3 y empató uno (el empate y una victoria, como visitante). El último partido en casa, lo ganaron los aviadores 2-1.

La campaña: Desastrosa la de los acereros —penúltimos con 10 puntos—, muy buena la de Aviación, 5.º con 22 puntos. Junto con el del colista Rangers, Huachipato tiene el ataque menos productivo (14 goles en 18 partidos); los "aviadores" andan bien en ofensiva, 35 goles. Las dos defensas son vulnerables (31 goles en contra, Huachipato, 30 Aviación). Los dos empataron en sus respectivos reductos en la última jornada.

La curiosidad: Siempre le ha costado a Aviación hacerle goles a Huachipato: registra 6 a favor, en 9 partidos (por 19 en contra).

La tincada: Equipo que viene perdiendo siempre es peligroso; por "el golpe" (acuérdese de Rangers) jugaríamos abierto.

3 Coquimbo Lota Schwager

La historia: Consta de un solo capítulo: el de la primera rueda de este año, escrito en Coronel, donde los "mineros" ganaron 3 a 2.

La campaña: Hasta que llegó Luis Ibarra a la banca, Coquimbo era candidato al descenso. Aunque sigue en la zona peligrosa con 11 puntos se advierte notoria mejoría. Lota Schwager hace un campeonato discreto, que lo tiene en la mitad de la tabla (9.º con 18 puntos); continúa siendo el rey de los empates (9), este año igual que Green Cross. Para variar, mientras Coquimbo perdía, sin merecerlo, ante Universidad Católica, en Santiago, los "mineros" empataban en casa con un grande, Unión Española.

La curiosidad: Mientras Coquimbo va para arriba, (estuvo 5 fechas sin perder), Lota Schwager va para abajo (lleva 10 sin ganar).

La tincada: El cuadro de Cantatore es especialista en empates (tiene 8); por eso, columna del medio.

4 U. de Chile Green Cross

La historia: De 15 partidos, la "U" ganó 5 (ninguno en Temuco), Green Cross 3 (uno en Santiago); los sureños también una sola vez consiguieron la igualdad como visitantes, en tanto que la "U" fue seis veces a empatar en corral ajeno. Ventaja de Green Cross en ataque (26 goles por 20) y estudiantil en defensa (20 goles en contra por 31). En la última confrontación, primera rueda de este año, empataron 2 a 2 en el Municipal de Temuco.

La campaña: Cuando parecía haber afirmado definitivamente el tranco, la "U" fue a perder a Chillán, quedándose justo en la mitad de la tabla con 18 puntos. Green Cross, de mal comienzo, va recuperándose lentamente, aunque todavía anda muy abajo: 13.º con 15 puntos. A la "U" le falta gol, a los temuquenses les sobran, pero en contra. Aquéllos vienen de perder, como se ha dicho, y estos de empatar como locales, con Huachipato.

La curiosidad: Green Cross no gana a Universidad de Chile desde la primera rueda de 1975; no la gana en Santiago desde la rueda de 1973.

La tincada. Local.

5 Rangers U. Católica

La historia: Interrumpida dos veces en esta década, entre 1974-75, cuando la Católica estuvo en 2.ª División y en 1977 cuando el del ascenso era Rangers. De 9 partidos jugados desde 1971; los talquinos perdieron 5, ganaron 2 —ambos como locales— y empataron 2, uno en Talca y otro en Santa Laura. La UC hizo 20 goles y Rangers 7.

La campaña: Recordar que Rangers es el colista con 9 puntos —3 partidos ganados, 3 empatados y 15 perdidos— ahorra comentarios sobre su campaña. A su defensa le han hecho la friolera de 47 goles y su ataque apenas hizo 14. La UC parecía destinada a más, pero no ha salido de la mediocridad, aunque mantiene una posición cómoda, 6.º con 20 puntos, junto a Everton, pero sin partidos pendientes. (Cuando se complete la primera rueda su ubicación debe bajar). En la última fecha los dos ganaron, Rangers dio el golpe superando a Audax y la UC sufrió para imponerse con autogol a Coquimbo.

La curiosidad: Este año se registró la diferencia más amplia; en la primera rueda, la Católica ganó 6-0; la otra goleada también es de la UC, 4-0 en la primera rueda del 72, ambas en Santiago.

La tincada: Visita.

6 Palestino Ñublense

La historia: Muy breve en Primera División. Se encontraron por primera vez en Segunda en 1972, con saldo favorable a Ñublense, un triunfo y un empate; volvieron a encontrarse el año pasado, en Primera, registrándose una victoria ñublensina (2-1) y 2 palestinistas (3-1 y 2-0)

La campaña: Nada que ver una con otra. Palestino es el puntero invicto, con 31 puntos —14 partidos ganados, 3 empatados; perdió uno "en secretaría"—; tiene pendiente el encuentro con U. de Chile. Ñublense levantó cabeza con Nelson Oyarzún, alejándose de la cola. Está 11.º con 17 puntos. La semana última Palestino empató con Concepción, mientras Ñublense le ganaba a la "U".

La curiosidad: Los chillanejos no han podido irse vencedores de los tricolores desde la capital.

La tincada: Habría que ser demasiado tincado para poner otra cosa que no sea local.

7 Cobreloa A. Italiano

La historia: No alcanzaron a encontrarse en 2.ª División. La confrontación arranca de este año, cuando en la primera rueda los nortinos ganaron, como visitantes, por 1 a 0.

La campaña: Sorprendente para ser equipo recién salido del Ascenso la de Cobreloa: fue puntero al comienzo y sigue prendido a la parte alta de la tabla, 2.º con 27 puntos, con calendario completo. Audax está en peligro de entrar en "zona de descenso" (12.º con 15 puntos). Mientras los nortinos empataban el domingo, los verdes habían perdido lastimosamente el sábado último.

La curiosidad: Todavía no se produce ninguna.

La tincada: Local, sobre todo ahora que las aguas están tan revueltas por la calle Lira.

8 O'Higgins Concepción

La historia: Nueve partidos en los últimos 6 años; (no se encontraron en 1976 porque los rancagüinos habían descendido). El saldo es ampliamente favorable a los penquistas: 6 victorias —2 de visitantes—, 2 empates —uno y uno— y un sólo triunfo de O'Higgins como local en la segunda rueda del año pasado. Ventaja de Concepción, también, en goles: 9 por 4. En la primera rueda, en Las Higueras, ganó el que hacía de local, por la cuenta mínima.

La campaña: Muy desigual. Excelente la de los rancagüinos, con un equipo todavía en formación. Están en 3er. lugar, con un partido menos (podrían subir al segundo puesto). Conforme a sus últimos años, Concepción, 14.º con 13 puntos. Buena fue la última fecha para ambos, O'Higgins repitió su victoria de la primera rueda, sobre Colo Colo (4-2 ahora) y Concepción se dio el lujo de empatarle al líder.

La curiosidad: La diferencia máxima en goles en estos partidos ha sido de 2 (2-0 para Concepción en la primera rueda del 75 y 3-1, para O'Higgins en la segunda del 77).

La tincada: Las cosas han cambiado; ahora, ponga local.

9 Colo Colo S. Morning

La historia: Por los años que los bohemios estuvieron en el ascenso, para los fines de esta orientación tenemos que limitarnos al período 1975-78, en el que jugaron hasta ahora 7 partidos. Los albos ganaron 4, empataron uno y perdieron los dos restantes. La última referencia es de la primera rueda de este año, en la que Colo Colo se impuso por 5 a 3. En goles, la ventaja es para los del cacique: 17 por 12.

La campaña: Zigzagueante la de los albos, que tienen una de dulce y otra de grasa. Su 4.º puesto, con 23 puntos, no logra disimular lo distante que se ha visto de quienes lo preceden. Mantiene su capacidad ofensiva —41 goles—, pero ha bajado en defensa —33 goles en contra—. En su línea la de los "bohemios", que sólo miran para abajo a Coquimbo, Huachipato y Rangers. Colo Colo perdió y Santiago empató en la última fecha.

La curiosidad: En 1975, Colo Colo no pudo ganarle al "Chago" (1-3 y 0-1) y al año siguiente se invirtieron los papeles, el que no pudo fue Santiago Morning (2-1 y 4-2, para Colo Colo).

La tincada: Local.

10 Magallanes Antofagasta

La historia: Pocas referencias inmediatas que pueden orientar al apostador. Después de dos años de no encontrarse (1976-1977) por descenso de Magallanes, se enfrentaron este año, ambos en Segunda División, ganando los albicelestes, en Antofagasta, por 1 a 0. Sus confrontaciones en Primera en los últimos cinco años previos fueron favorables a Magallanes, que de 10 partidos ganó 7 y perdió 3.

La campaña: No le ha sido propicio, San Bernardo a la vieja "Academia"; es en su nueva residencia donde ha perdido más puntos Su posición es tranquila, 7.º, con 23 puntos; muy buena la de Antofagasta, el que menos ha perdido después del invicto Wanderers (3 partidos), con lo que comparte el segundo lugar con Ovalle. Los dos vienen de empatar, Magallanes en Linares y Antofagasta en su casa con Unión Calera.

La curiosidad: No se registran empates entre académicos y antofagastinos en los últimos 11 partidos disputados, tanto en Primera y como en Segunda División.

La tincada: Magallanes saca más puntos como visita que como local. Recomendamos por eso la columna del medio.

11 U. Calera Iberia

La historia: Se están encontrando —en Segunda División— desde 1975, con un total de 7 partidos hasta hoy (en el Campeonato de 1976, les correspondió jugar en series distintas, pero se toparon en la Liguilla final, en partidos de ida y vuelta). El balance favorece al equipo de Los Angeles, que ganó 3, empató 2 y perdió 2 partidos, con 9 goles de los caleranos y 11 de los angelinos. Iberia se impuso 3-0 en la primera rueda de este año en Los Angeles.

La campaña: Hermanos de desgracias; tanto caleranos como angelinos han andado todo el campeonato por el fondo de la tabla. Cinco puntos mejor Unión Calera (16 por 11 de Iberia), pero superando sólo a Curicó y al colista absoluto y compartiendo casillero (el antepenúltimo) con su vecino San Felipe. En la última fecha U. Calera empató (con Antofagasta —buen resultado—) e Iberia perdió en San Antonio.

La curiosidad: Se ha respetado la condición de local en esta confrontación. Los triunfos "ibéricos" se registraron en Los Angeles y los caleranos en La Calera.

La tincada: La historia aconseja jugarle al local.

12 Ovalle Curicó

La historia: Muy pocos capítulos, apenas tres, porque tras los dos encuentros de 1975 en Segunda División, ascendió Ovalle y perdieron contacto entre sí. Lo reanudaron este año. El balance es netamente favorable a los nortinos, que en tres partidos lograron dos victorias y un empate: 1-1 en Curicó y 5-0, en Ovalle, el 75, 3-0, en Curicó en la primera rueda del actual torneo.

La campaña: Los extremos se tocan, en este caso. Ovalle ha hecho buen campeonato, 10 partidos ganados, 6 empatados, 5 perdidos. Curicó es el reverso de la medalla: sólo ganó 3 partidos, empató 8 y perdió 10. Ovalle, está en 3er. lugar, Curicó en el penúltimo. En la última fecha los nortinos estaban libres y los sureños empataron en casa con Trasandino.

La curiosidad: En tres partidos, los ovallinos hicieron 9 goles y los curicanos sólo 1.

La tincada: No hay donde perderse: local.

13 San Antonio Trasandino

La historia: Una docena de partidos jugaron en los últimos cinco años, con cuatro victorias porteñas, dos empates y seis victorias andinas. Más efectivo el ataque de San Antonio, con 21 goles por 13 de su rival. En la primera rueda empataron 3 a 3 en Los Andes.

La campaña: Muy similares, con la salvedad que San Antonio, ha jugado un partido más. Los dos tienen el mismo número de triunfos (8) y empates (7). Los porteños perdieron 6 y los andinos 5. Mejor ataque el porteño (35 goles por 28 de su adversario), pero mejor defensa la de Trasandino (22 goles en contra, por 30 del SAU).

La curiosidad: En la temporada de 1976 jugaron cinco veces (torneo en tres ruedas y Liguilla), con tres victorias de Trasandino, una de San Antonio y un empate.

La tincada: Los "montañeses" ganaron 3 veces en la costa. Es partido como para gastarse una triple.

Polla Gol

No se considera la condición de visitante para los equipos santiaguinos cuando juegan entre sí. En tales casos se asigna a ambos la condición de de local. Sólo se exceptúa Aviación, que juega como visitante fuera de El Bosque.

PARTIDO	EQUIPOS	COMO LOCAL								COMO VISITA								TOTAL							
		PJ	PG	PE	PP	GF	GC	Pts.	Rend.	PJ	PG	PE	PP	GF	GC	Pts.	Rend.	PJ	PG	PE	PP	GF	GC	Pts.	Rend.
1	U. Española	10	3	3	4	11	12	9	45,00%	7	4	2	1	14	10	10	71,40%	17	7	5	5	25	22	19	55,80%
	Everton	9	4	4	1	22	13	12	66,60%	8	3	2	3	12	11	8	50,00%	17	7	6	4	34	24	20	58,80%
2	Huachipato	10	2	3	5	6	12	7	35,00%	8	1	1	6	8	19	3	18,70%	18	3	4	11	14	31	10	27,70%
	Aviación	10	6	2	2	21	15	14	70,00%	9	2	4	3	14	15	8	44,40%	19	8	6	5	35	30	22	57,80%
3	Coquimbo	9	3	2	4	12	12	8	44,40%	9	1	1	7	7	17	3	16,60%	18	4	3	11	19	29	11	30,50%
	L. Schwager	9	1	6	2	8	9	8	44,40%	9	3	3	3	12	13	9	50,00%	18	4	9	5	20	22	17	47,20%
4	U. de Chile	10	3	4	3	12	10	10	50,00%	8	2	4	2	8	10	8	50,00%	18	5	8	5	20	20	18	50,00%
	Green Cross	10	3	5	2	16	13	11	55,50%	9	0	4	5	10	18	4	22,20%	19	3	9	7	26	31	15	39,40%
5	Rangers	9	0	3	6	7	20	3	16,60%	10	3	0	7	7	27	6	30,00%	19	3	3	13	14	47	9	23,60%
	U. Católica	13	6	4	3	28	15	16	61,50%	6	1	2	3	2	4	4	33,30%	19	7	6	6	30	19	20	52,60%
6	Palestino	11	9	2	0	30	10	20	90,90%	7	5	1	1	13	5	11	78,50%	18	14	3	1	43	15	31	86,10%
	Ñublense	9	4	3	2	7	6	11	61,10%	9	1	4	4	12	23	6	33,30%	18	5	7	6	19	29	17	47,20%
7	Cobreloa	9	8	0	1	26	9	16	88,80%	10	4	3	3	11	10	11	55,00%	19	12	3	4	37	19	27	71,00%
	A. Italiano	12	3	5	4	14	15	11	45,80%	6	2	1	3	10	8	5	41,60%	18	5	6	7	24	23	16	44,40%
8	O'Higgins	9	7	1	1	21	10	15	83,30%	9	4	3	2	14	13	11	61,10%	18	11	4	3	35	23	26	72,20%
	Concepción	8	5	1	2	14	10	10	62,50%	9	0	3	6	10	19	3	16,60%	17	5	4	8	24	29	13	38,20%
9	Colo Colo	14	9	2	3	35	23	20	71,40%	5	0	3	2	6	10	3	30,00%	19	9	5	5	41	33	23	60,50%
	S. Morning	11	1	6	4	15	20	8	36,30%	6	2	0	4	6	15	4	33,30%	17	3	6	8	21	35	12	35,20%
10	Magallanes	9	4	2	3	13	10	10	55,50%	11	4	5	2	10	8	13	59,00%	20	8	7	5	23	18	23	57,50%
	Antofagasta	10	6	3	1	12	7	15	75,00%	11	3	6	2	14	15	12	54,50%	21	9	9	3	26	22	27	64,20%
11	U. Calera	10	4	3	3	21	15	11	55,00%	11	1	3	7	12	24	5	22,70%	21	5	6	10	33	39	16	38,00%
	Iberia	10	2	5	3	14	11	9	45,00%	11	1	0	10	6	25	2	9,00%	21	3	5	13	20	36	11	26,10%
12	Ovalle	10	6	3	1	22	11	15	75,00%	12	4	4	4	12	12	12	50,00%	22	10	7	5	34	23	27	61,30%
	Curicó	11	2	5	4	14	18	9	40,90%	10	1	3	6	8	13	5	25,00%	21	3	8	10	22	31	14	33,30%
13	San Antonio	9	5	4	0	22	10	14	77,70%	12	3	3	6	13	20	9	37,50%	21	8	7	6	35	30	23	54,70%
	Trasandino	9	4	4	1	16	8	12	66,60%	11	4	3	4	12	14	11	50,00%	20	8	7	5	28	22	23	57,50%

EL POLLO







Hágale un GOL a la POLLA

La cábala

Resultado de cada uno de los 121 Concursos.

N.º	L	E	V
1	50	38	33
2	51	44	26
3	64	26	31
4	63	30	28
5	64	30	27
6	54	41	26
7	51	36	34
8	54	34	33
9	63	32	26
10	57	31	33
11	61	36	24
12	57	31	33
13	66	32	23

La ganadora

GANA LOCAL	EMPATE	GANA VISITANTE	PARTIDO	DOBLE	TRIPLE
O'HIGGINS		COLO COLO	1		
S. MORNING		COBRELOA	2		
CONCEPCION		PALESTINO	3		
A. ITALIANO		RANGERS	4		
NUBLENSE		U. DE CHILE	5		
U. CATOLICA		COQUIMBO	6		
G. CROSS		HUACHIPATO	7		
LOTA		U. ESPAÑOLA	8		
AVIACION		EVERTON	9		
NAVAL		INDEPENDIENTE	10		
FERROVIARIOS		SAN FELIPE	11		
LA SERENA		WANDERERS	12		
NORTE ARICA		MALLECO	13		

Impresos T.T.G.G. "La Nación" S.A. COMPUTACION ECOM

La que viene

GANA LOCAL	EMPATE	GANA VISITANTE	PARTIDO	DOBLE	TRIPLE
U. ESPAÑOLA		EVERTON	1		
HUACHIPATO		AVIACION	2		
COQUIMBO		LOTA	3		
U. DE CHILE		G. CROSS	4		
RANGERS		U. CATOLICA	5		
PALESTINO		NUBLENSE	6		
COBRELOA		A. ITALIANO	7		
O'HIGGINS		CONCEPCION	8		
COLO COLO		S. MORNING	9		
MAGALLANES		ANTOFAGASTA	10		
UNION CALERA		IBERIA	11		
OVALLE		CURICO UNIDO	12		
SAN ANTONIO		TRASANDINO	13		

Impresos T.T.G.G. "La Nación" S.A. COMPUTACION ECOM

ULTIMOS RESULTADOS

1

U. ESPAÑOLA		EVERTON
0x1 Palestino	C. '78	(V) 2x0 U. de Chile C. '78
(L) 2x0 Rangers	C. '78	(L) 1x3 Palestino C. '78
(V) 3x2 Cobreloa	C. '78	(V) 0x2 O'Higgins C. '78
1x1 U. Católica	C. '78	(L) 1x1 Green Cross C. '78
(V) 1x1 L. Schwager	C. '78	(V) 2x2 Aviación C. '78

2

HUACHIPATO		AVIACION
(L) 0x1 U. de Chile	C. '78	(V) 2x1 S. Morning C. '78
(V) 0-7 Palestino	C. '78	(L) 1x0 A. Italiano C. '78
(L) 1x2 O'Higgins	C. '78	(V) 2x4 U. Católica C. '78
(L) 1x3 Ñublense	C. '78	(V) 0x0 L. Schwager C. '78
(V) 0x0 Green Cross	C. '78	(L) 2x2 Everton C. '78

3

COQUIMBO		LOTA SCHWAGER
(V) 3x1 Colo Colo	C. '78	(L) 1x1 Ñublense C. '78
(V) 1x1 Rangers	C. '78	(V) 0x0 Green Cross C. '78
(L) 1x0 Cobreloa	C. '78	(L) 0x2 Concepción C. '78
(L) 3x2 A. Italiano	C. '78	(L) 0x0 Aviación C. '78
(V) 0x1 U. Católica	C. '78	(L) 1x1 U. Española C. '78

4

U. DE CHILE		GREEN CROSS
(V) 1x0 Huachipato	C. '78	(V) 1x1 A. Italiano C. '78
1x1 Colo Colo	C. '78	(L) 1x0 U. Católica C. '78
(V) 2x2 O'Higgins	C. '78	(L) 0x0 Lota Sch. C. '78
(L) 1x0 Concepción	C. '78	(V) 1x1 Everton C. '78
(V) 0x1 Ñublense	C. '78	(L) 0x0 Huachipato C. '78

5

RANGERS		U. CATOLICA
(L) 1x1 Coquimbo	C. '78	(V) 0x0 Ñublense C. '78
(V) 0x3 Colo Colo	C. '78	(V) 0x1 Green Cross C. '78
(V) 0x5 Cobreloa	C. '78	(L) 4x2 Aviación C. '78
(L) 1x3 S. Morning	C. '78	1x1 U. Española C. '78
(V) 1x0 A. Italiano	C. '78	(L) 1x0 Coquimbo C. '78

6

PALESTINO		ÑUBLENSE
(V) 3x1 Everton	C. '78	(L) 1x2 A. Italiano C. '78
(L) 7x0 Huachipato	C. '78	(L) 0x0 U. Católica C. '78
(L) 2x0 Colo Colo	C. '78	(V) 1x1 L. Schwager C. '78
(L) 1x1 O'Higgins	C. '78	(V) 3x1 Huachipato C. '78
(V) 0x0 Concepción	C. '78	(L) 1x0 U. de Chile C. '78

7

COBRELOA		AUDAX ITALIANO
(L) 2-3 U. Española	C. '78	(V) 2x1 Ñublense C. '78
(V) 0x1 Coquimbo	C. '78	(L) 1x1 Green Cross C. '78
(L) 5x0 Rangers	C. '78	(V) 0x1 Aviación C. '78
(V) 2x2 Colo Colo	C. '78	(V) 2x3 Coquimbo C. '78
(V) 0x0 S. Morning	C. '78	(L) 0x1 Rangers C. '78

8

O'HIGGINS		D. CONCEPCION
(L) 2x0 Everton	C. '78	(L) 1x3 U. Española C. '78
(V) 2x1 Huachipato	C. '78	(V) 1x3 U. Católica C. '78
(L) 2x2 U. de Chile	C. '78	(V) 2x0 L. Schwager C. '78
(V) 1x1 Palestino	C. '78	(V) 0x1 U. de Chile C. '78
(L) 4x2 Colo Colo	C. '78	(L) 0x0 Palestino C. '78

9

COLO COLO		STGO. MORNING
1x1 U. de Chile	C. '78	(L) 1x1 Ñublense C. '78
(L) 3x0 Rangers	C. '78	(V) 1x0 Green Cross C. '78
(V) 0x2 Palestino	C. '78	(L) 1x2 Aviación C. '78
(L) 2x2 Cobreloa	C. '78	(V) 3x1 Rangers C. '78
(V) 2x4 O'Higgins	C. '78	(L) 0x0 Cobreloa C. '78

10

MAGALLANES		ANTOFAGASTA
(L) 0x1 S. Antonio	Asc. '78	(L) 3x2 San Luis Asc. '78
(V) 2x2 U. Calera	Asc. '78	(V) 1x1 Arica Asc. '78
(L) 2x1 Independ.	Asc. '78	(L) 0x0 Curicó Asc. '78
(L) 1x2 La Serena	Asc. '78	(V) 2x2 S. Antonio Asc. '78
(V) 1x1 Linares	Asc. '78	(L) 1x1 U. Calera Asc. '78

11

U. CALERA		IBERIA
(L) 2x2 Magallanes	Asc. '78	(V) 2x4 San Luis Asc. '78
(V) 1x2 Wanderers	Asc. '78	(L) 0x0 Arica Asc. '78
(V) 1x2 La Serena	Asc. '78	(L) 0x0 Colchagua Asc. '78
(L) 4x0 Linares	Asc. '78	(V) 0x2 Curicó Asc. '78
(V) 1x1 Antofagas.	Asc. '78	(V) 1x3 S. Antonio Asc. '78

12

OVALLE		CURICO
(V) 2x2 S. Felipe	Asc. '78	(V) 1x2 La Serena Asc. '78
(L) 4x2 Ferroviar.	Asc. '78	(V) 0x0 Antofagas. Asc. '78
(V) 1x2 San Luis	Asc. '78	(L) 2x0 Iberia Asc. '78
(L) 4x0 Arica	Asc. '78	(L) 2x2 Trasandino Asc. '78

13

SAN ANTONIO		TRASANDINO
(L) 1x1 Wanderers	Asc. '78	(V) 1x0 Colchagua Asc. '78
(V) 0x2 Naval	Asc. '78	(L) 1x1 S. Felipe Asc. '78
(V) 1x1 Linares	Asc. '78	(V) 1x0 Ferroviar. Asc. '78
(L) 2x2 Antofagas.	Asc. '78	(V) 0x2 Arica Asc. '78
(L) 3x1 Iberia	Asc. '78	(V) 2x2 Curicó Asc. '78

ENTRE ELLOS

1

0x0 (Santiago) Def. Título '76
Everton 3x1 (V) Def. Título '76
1x1 (Santiago) 1.º R. '77
1x1 (Viña del Mar) 2.º R. '77
Everton 5x2 (L) 1.º R. '78

2

Huachipato 3x0 (V) 1.º R. '76
Aviación 3x2 (V) 2.º R. '76
1x1 (Talcahuano) 1.º R. '77
Aviación 3x1 (L) 2.º R. '77
Aviación 2x1 (L) 1.º R. '78

3

L. Schwager 3x2 (L) 1.º R. '78

4

U. de Chile 2x1 (L) 1.º R. '76
2x2 (Temuco) 2.º R. '76
0x0 (Temuco) 1.º R. '76
U de Chile 1x0 (L) 2.º R. '77
2x2 (Temuco) 1.º R. '78

5

U. Católica 2x1 (V) 1.º R. '73
U. Católica 3x1 (L) 2.º R. '73
U. Católica 3x1 (L) 1.º R. '76
Rangers 1x0 (L) 2.º R. '76
U. Católica 6x0 (L) 1.º R. '78

6

Ñublense 1x0 (L) 1.º R. Asc. '72
0x0 (Santiago) 2.º R. Asc. '72
Ñublense 2x1 (L) 1.º R. '77
Palestino 3x1 (L) 2.º R. '77
Palestino 2x0 (V) 1.º R. '78

7

Cobreloa 1x0 (V) 1.º R. '78

8

D. Concepción 2x0 (L) 1.º R. '75
D. Concepción 2x1 (V) 2.º R. '75
D. Concepción 1x0 (L) 1.º R. '77
O'Higgins 3x1 (L) 2.º R. '77
D. Concepción 1x0 (L) 1.º R. '78

9

Colo Colo 2x1 1.º R. '76
Colo Colo 4x2 2.º R. '76
Colo Colo 4x1 1.º R. '77
1x1 2.º R. '77
Colo Colo 5x3 1.º R. '78

10

Antofagasta 2x1 (L) 1.º R. '74
Magallanes 4x1 (L) 2.º R. '74
Magallanes 1x0 (L) 1.º R. '75
Magallanes 3x1 (V) 2.º R. '75
Magallanes 1x0 (V) 1.º R. Asc. '78

11

0x0 (Los Angeles) Lig. Desc. '76
U. Calera 3x1 (L) Lig. Desc. '76
U. Calera 2x0 (L) 1.º R. Asc. '77
Iberia 3x2 (L) 2.º R. Asc. '77
Iberia 3x0 (L) 1.º R. Asc. '78

12

1x1 (Curicó) 1.º R. Asc. '75
Ovalle 5x0 (L) 2.º R. Asc. '75
Ovalle 3x0 (V) 1.º R. Asc. '78

13

Trasandino 2x0 (L) Lig Asc. '76
Trasandino 4x0 (V) Lig. Asc. '76
San Antonio 2x1 (L) 1.º R. Asc. '77
Trasandino 1x0 (L) 2.º R. Asc. '77
3x3 (Los Andes) 1.º R. Asc. '78



Oscar Lagos

UN PARTIDO "A LA CAMPESINA"

El ardor y las ansias de triunfo de Palestino y Concepción escondieron las limitaciones provocadas por un campo inapto para jugar al fútbol.

EVENTOS





Oscar Lagos

● **El último suspiro.**
Y con ese manotazo salvador de Montilla para desviar el tiro libre de Fabbiani, se acaba la angustia penquista y comienzan los aplausos para los dos.

Para Elías Figueroa fue *"un punto ganado, y no un punto perdido"*. Para Luis Alberto Isla, fue *"un resultado bueno, que demuestra que hemos mejorado mucho con Luis Vera"*. Dos opiniones para sintetizar el 0-0 de Palestino y Concepción, dos conjuntos de dispar campaña y muy distinta ubicación en la tabla. Mirándolos accionar un neófito, no habría podido establecer cuál era el puntero y cuál el que andaba por el sótano de la tabla. A la superación notoria del local, se agregó otro factor que hacía propicio el equilibrio: la cancha de juego era una piscina. *"Si la pelota no da bote, no se puede jugar"*, señala el aforismo referil. Mario Lira lanzó la pelota en el centro del campo, y no dio bote. Pero se jugó. Y las consecuencias las pagaron los jugadores.

Así se jugó en Las Higueras. Con dificultades para el rechazo, como en el caso de Varas, ante la presencia de Estay; con imposibilidad absoluta de traladar la pelota por el centro, como en el
● **caso de Pinto, rodeado por Silva, De la Barra y Cabezas.**



La cancha sólo se salvó por los sectores donde corren los aleros. Sólo por las bandas la pelota podía deslizarse, sin que se frenara como ocurría por todo el sector central. Había empezado a llover a las diez de la mañana solamente, pero el campo de Las Higueras ha sido sometido a tal trajín en tiempo malo, que ya hace mucho que dejó de ser el mejor del país y ya está disputando el título del peor. De partida, el drenaje ya no funciona.

Estos antecedentes vienen a justificar, en cierto modo, el cero a cero. No fue culpa de estos equipos que se jugara como se jugó. En ese terreno había que adoptar demasiadas precauciones para no cometer el error que posibilitara la definición. Y de este modo, el partido se convirtió en un duelo estratégico. Palestino hizo figurar a Valenzuela como central, pero su trabajo fue de medio campo. Dubó, que aparecía como el volante de contención, se retrasó, teniendo siempre como punto de mira las evoluciones de Víctor Estay. Deportes Concepción, a su vez, también salió con un "mentiroso": Landeros no fue puntero, sino un abnegado

EVENTOS

Un partido...

correteador de mediocampo, destinado a contener, obstruir y destruir.

La cancha no dejó enhebrar jugadas ni permitió sutilezas. Sobre el agua y el barro sólo se podía pretender el rechazo largo, sobre todo por alto, para que la intención no fuera traicionada por los charcos. Y Caupolicán Peña fue muy gráfico para describir el encuentro: *"Fue un partido jugado a la campesina"*. Fue como esos partidos antiguos de los campos, donde sólo se trataba de rechazar con mucha fuerza.

Pero también se asemejó a aquéllos en lo positivo: por la entrega física que desplegaron los dos conjuntos, por el ardor con que disputaron cada pelota, por el entusiasmo con que sacaban la pelota del área y cómo llegaban —con más fuerza que habilidad, más sacrificio que destreza— hacia el otro sector.

Ya a los diez minutos, Montilla y Araya se habían visto apremiados. El primero, por iniciativa de Manuel Rojas, que lo obligó a doble contención; el segundo, poniendo las manos para que Estay "reventara" la pelota contra ellas. Es decir, cuando el agua no frenó la jugada, se llegó arriba y se probó puntería. La tónica fue ésa.

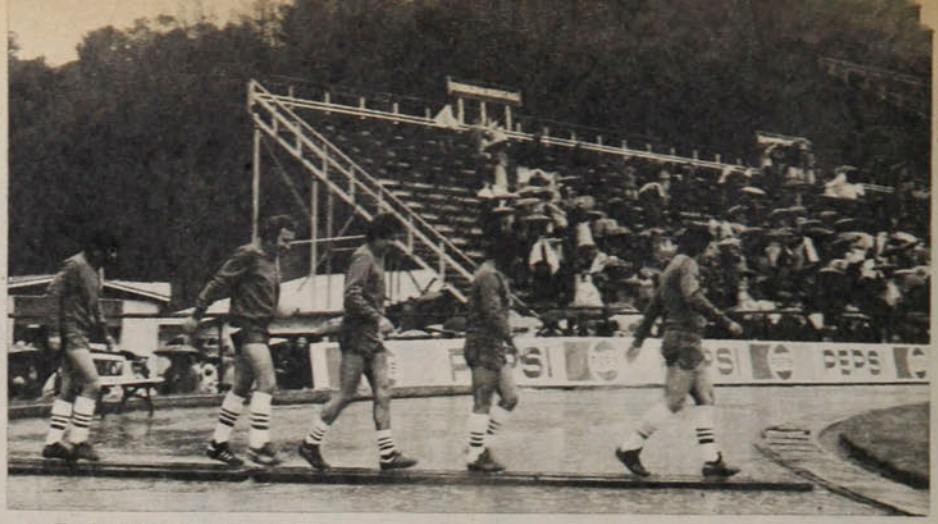

Oscar Lagos

● **Palestino a la cancha.**
Con buzos impermeables y por un tablón para atravesar el río de la pista de ceniza.

Concepción soportó mejor el trajín, porque Palestino hizo el mayor gasto. Luis Vera —cuya mano ya se nota en el rendimiento del equipo— selló adecuadamente su sistema defensivo y tuvo la fortuna de contar con tres valores claves: los dos centrales, Rojas e Isla (especialmente este último, que pareció impasable), y Cavalleri, que —veleidades del fútbol— jugó su mejor partido de este año en una cancha que no se prestaba para su lucimiento. El trabajo del argentino se basó en meter pelotas largas hacia las puntas o para explotar a Estay.

El primer tiempo resultó movido y el gol rondó en las vallas. Cavalleri, con un centro con efecto, hizo moverse el travesaño y Figueroa, para salvar, se vio obligado a cabecear sobre el mismo. Al otro lado, Pinto, Zamora y Fabbiani, los tres en el área en distintas ocasiones, encontraron un escollo insalvable en Montilla.

Lota Schwager-U. Española



Leonidas Torres.

MERECIAN MAS DE UN PUNTO

El empate premia o castiga. Premia cuando ninguno de los rivales merece perder. Castiga cuando ninguno merece ganar.

En Coronel fue premio.

En una cancha que no se prestaba para el buen fútbol —había llovido en la mañana—, Lota Schwager y Unión Española brindaron el mejor encuentro que se ha visto en ese escenario durante esta temporada. Al buen fútbol practicado, se le agregaron los ingredientes necesarios para que haya tema de tertulia por varios días: las ocasiones en los pórticos, el excelente primer lapso de Lota Schwager, la inclaudicable búsqueda de Unión Española, la tensión en los minutos finales, cuando ninguno de los dos se conformaba con el punto.

El local se fue en ventaja al descanso. Un certero cabezazo de Abad —especialista en goles contra la Unión— premió una superioridad que pudo quedar mejor reflejada en el marcador si no hubiese mediado la excelente actuación de Osbén.

Después mandó el equipo rojo. Neumann le dio más penetración a su ofensiva y Peredo justificó su ingreso consiguiendo la igualdad. Y así como Lota se lamentaba en el descanso de algún gol perdido, la Unión también tenía motivos para hacerlo al final: faltando tres minutos para el último pitazo, Peredo (ver foto) elevó desde el área chica.



Oscar Lagos



Oscar Lagos



Oscar Lagos



En el segundo lapso mejoró aún más Concepción. Al margen de defenderse bien, buscó con más insistencia el pelotazo largo. El juego mantuvo su ritmo febril y el lodo invitó al choque. Y por ahí, a los 12' de este lapso, jugadas descalificadoras de Zelada en contra del zaguero Rojas (pisado en el suelo) y de De la Barra en contra de Zamora (puntapié a mansalva) resultaron amenaza de gresca general. Las tarjetas rojas de Mario Lira apagaron oportunamente los enconos. Y el partido recuperó su normalidad, y nuevamente Araya y Montilla se vieron en aprietos. Concepción tuvo ocasiones, pero al final Palestino mandó en el sector ofensivo. Y el tiempo descontado resultó angustioso para el local por dos tiros libres que rozaron los palos.

De cualquier modo, el cero a cero no importó. Nadie salió descontento. Mérito exclusivo de los jugadores y de las bancas. Porque, aunque haya sido un partido jugado "a la campesina", los técnicos decidieron afrontarlo con afán ganador.

CARLOS VERGARA

● La chispa encendida.

Isla y García van sobre Zelada, mientras Rojas apacigua a Burgos, y Silva dialoga con Dubó, y Fabbiani llega a separar. Rojas, en el suelo, muestra los efectos del pisotón de Zelada en el cuello. Después, Zamora paga las consecuencias, con De la Barra como furibundo vengador. Y luego, nuevos manotazos, mientras Mario Lira comienza a sacar las tarjetas que enfriarán los enconos.

LA FOTO

Enrique Aracena



No hay mal que dure cien años. Rangers, cuya segunda de sus dos victorias se había producido en la 9.ª fecha de la primera rueda, estaba ya desesperando; a sus jugadores se les había olvidado cómo era eso de abrazarse después del triunfo. Vinieron a Santa Laura, sin ilusión, a enfrentar a Audax Italiano, quizás confiando más en los problemas internos del adversario que en sus propias posibilidades futbolísticas.
Pero cuando Bastías derrotó a Laino a los 58 minutos de juego nacieron las esperanzas. Desde la banca, Carlos Contreras (aquel "Pluto" de la "U" y de la selección chilena) llegó a enronquecer gritando instrucciones, estimulando a su gente.

Cuando sonó el silbato poniendo fin al encuentro y sancionando el primer triunfo talquino en 9 fechas, los rojinegros se confundieron en febril abrazo, como lo muestra el grabado. El reportero gráfico Enrique Aracena Jr., que captó la escena, nos aseguró que esa pierna de pantalón largo que se ve a la derecha, pertenece al entrenador Contreras, a quien sus dirigidos corrieron a abrazar.

AUTOMOTORA

trans-am

Repuestos British Leyland - Compraventa
Consignaciones - Desabolladura y Pintura



SERVICIO AUTORIZADO BRITISH LEYLAND

Repuestos y Servicios Integrales de Ingeniería Mecánica.

MECANICA EN GENERAL

AUTOMOTORA

trans-am

Santa Isabel 0124
Fono 223224 - Santiago - Chile



Polla-Gol

POLLA CHILENA DE BENEFICENCIA

1976~1978

N.° 1.827
PRECIO (INCLUIDO IVA): $ 30.
Correo aéreo: $ 0,60.

estadio

de CHILE para todo el mundo



Víctor Merello (Cobreloa)

COBRELOA SIGUE AL ACECHO

MARTIN VARGAS: OTRA VEZ DEMOLEDOR

UTOS: CALIDAD Y CANTIDAD

ALESTINO: AHORA APURADO

GUIA POLLA GOL



Polla:Gol

POLLA CHILENA DE BENEFICENCIA

1976~1978

hoy

EVENTOS

Con la derecha estaba listo... (Vargas-Cajina) 4-7
Ñublense: 45' para gustar; Palestino: 45' para ganar. (Palestino 2, Ñublense 1) 8-11
Bravo, a lo maestro (Automovilismo) 56-57
Miranda fue un jet... (Unión Española 2, Everton 0) 62-65

PERSONAJES

El pequeño gigante de la ilusión azul (Héctor Hoffens) 22-25
Un abogado de su propia causa (Daniel Crespo) 34-37
Didí: el sembrador en Arabia 42-43

TEMAS

La hora de los jóvenes (Boxeo mundial) 28-29
Y ahora a buscar los frutos (Selección de tenis a Bogotá) 30-33
Próxima parada a 30 mil kilómetros (Automovilismo) 52-54
"Los niños los esperan" (Monitores) 55

PANORAMA

Comedia de equivocaciones (Torneo de tenis "Carlos Ayala") 16
Campeón del mundo por tercera vez (Betulio González) 16-17
El año de los negros (Fórmula Uno) 17-18
La carrera de los millones (Zico a Arabia Saudita) 18
Otra Copa para Argentina (River Plate en Europa) 18
El mundo contra el Cosmos 18-19
El Mundial pena en la Libertadores 19
Registro 21

COLUMNA

Despidos, renuncias, contratos y otros (Edgardo Marín) 38-39

INTERNACIONAL

Y serás la número uno (Tenista Martina Navratilova) 44-46

SINTESIS

La fecha 12-13
Las tablas 14-15

SECCIONES

Díganos 26-27
Gente 40-41
Entretiempo 47
Migajas 48
El humor de Hervi 49
Sin barrera 50-51
Polla Gol 58-61
La foto 66

estadio

Martín Vargas y algo de fútbol

Una fecha de fútbol oficial diferida —domingo y martes— dejó como principal acontecimiento de la semana anterior el triunfo de Martín Vargas sobre el nicaragüense John Cajina, que había sido su más difícil rival de hace dos años.

Aunque el boxeador de Nicaragua no tenga actualmente cotización importante en el mercado del pugilismo mundial, ese KO del campeón chileno y sudamericano habrá recorrido el mundo a través de los teletipos y elevado los bonos del segundo aspirante a las coronas de Miguel Canto (CMB) y Betulio González (AMB), reactualizando la legitimidad de sus aspiraciones.

Oyendo a Martín Vargas, antes y después de su pelea del viernes último, nos hemos sentido en la obligación de destacar los progresos que reflejan. Criticamos en su oportunidad los alardes de suficiencia del muchacho osornino, las poses y actitudes —que siempre consideramos falsas— con que se presentaba antes, a veces durante, y después de sus combates, distorsionando, a nuestro juicio, su verdadera imagen, lo que no lo favorecía en absoluto.

El Vargas de hoy es un joven sensato, medido en sus expresiones, siempre confiado de sus aptitudes y de sus posibilidades —lo que es positivo—, pero sin lanzarlas desafiante al rostro de nadie. Sin subestimarse, pero tampoco sobreestimándose más allá de lo razonable.

Y como al César hay que darle lo que es del César, nos place dejar constancia de esta derivación hacia el verdadero Martín Vargas.

Estando nuestra edición ya en prensa el martes, han quedado "fuera de foco", tanto para comentarios como para estadísticas, cuatro partidos (dos de Primera y dos de Segunda División). Algo se vio, sin embargo, en la fracción cumplida. El triunfo de Huachipato —ya estaba cayendo en descrédito más absoluto la cábala del cambio de entrenador— devuelve las esperanzas a la gente de la usina; tanto como la pierde la de Talca, al ver que Rangers es golondrina que no hace verano: después de ganar en Santiago a Audax Italiano, fue a perder en su casa con U. Católica. Vimos también una plausible exhibición de Ñublense, aunque limitada a 45 minutos; aunque con el temor de pasar un bochorno, O'Higgins mantuvo su línea de resultados postivos, en contraste con Everton, que definitivamente nos pareció como esos grandes señores que repentinamente se arruinan...

Miércoles 16-8-78 · N.º 1.827.

EVENTOS

CON LA DERECHA ESTABA LISTO...

Sergio Mardones

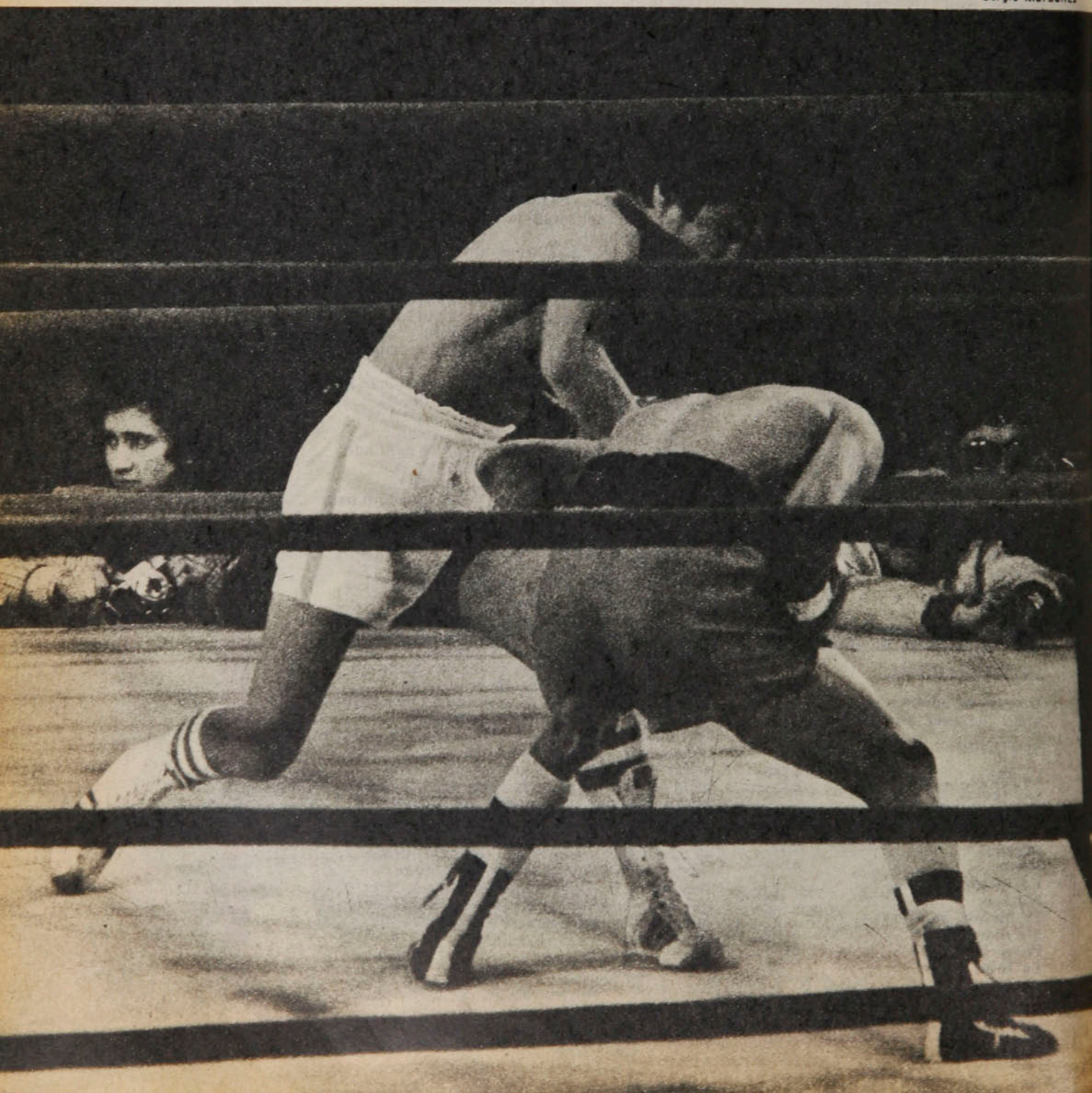

En el segundo round Martín Vargas dio a Cajina "los dos golpes del año" y lo puso KO.

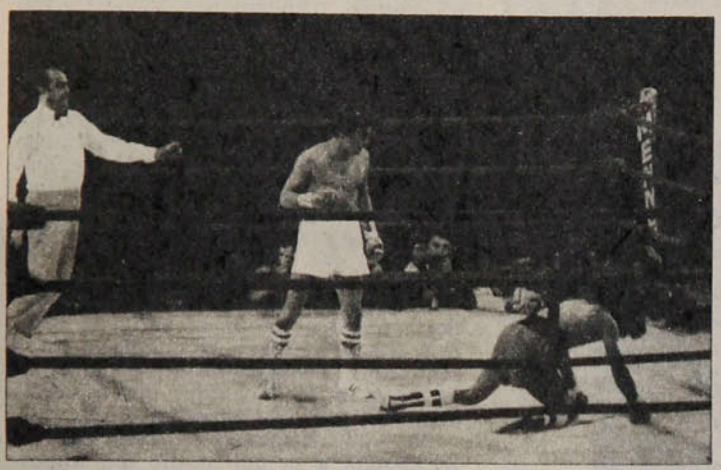

Sergio Mardones

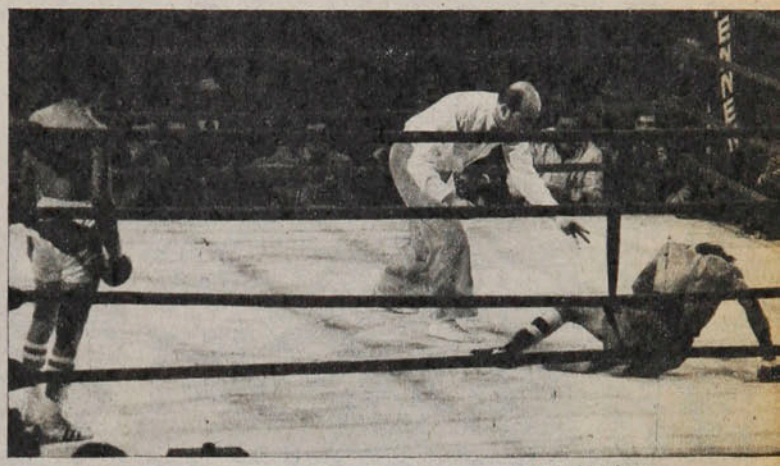

Sergio Mardones

La derecha que fue la que virtualmente decidió el combate. Con ese golpe, Cajina quedó sentido. La izquierda posterior sólo consumó la obra. La secuencia muestra desde el infructuoso intento del nicaragüense por levantarse hasta el "out" del árbitro Sierra.

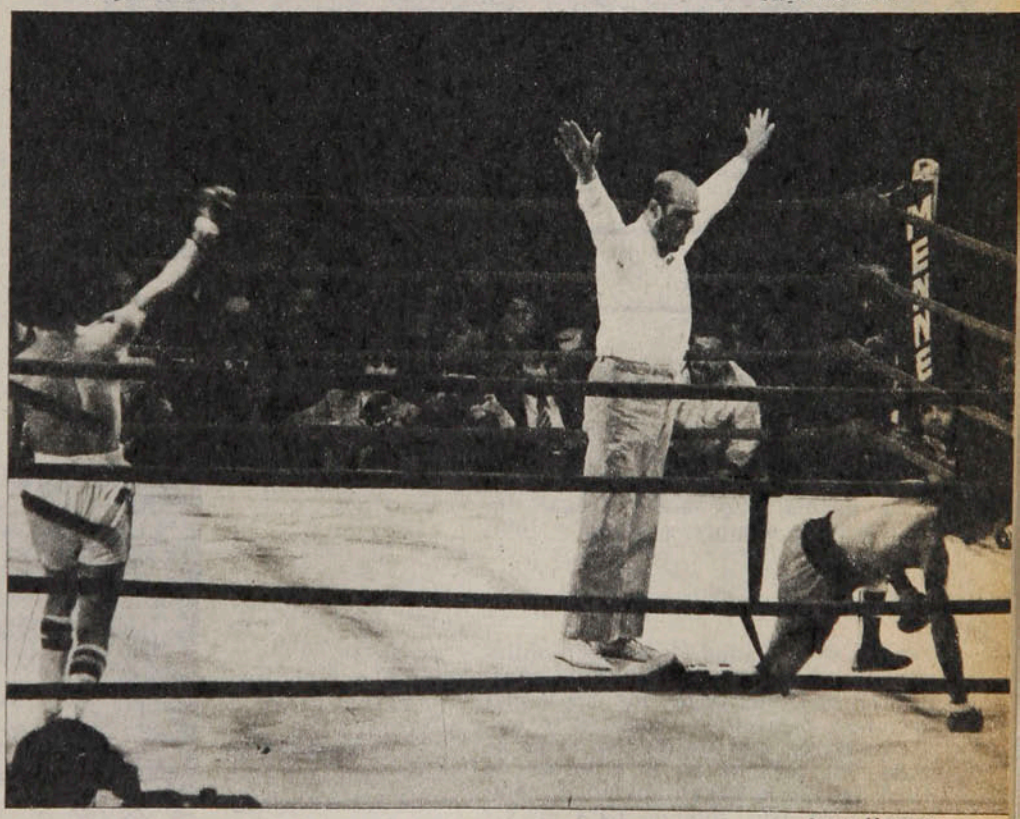

Sergio Mardones

El 20 de diciembre de 1975, en el ring que se levantó en la cabecera norte del Estadio Nacional, Martín Vargas pegó "el golpe del año". Fue un gancho de derecha, perfecto en velocidad y justeza, que le dio la potencia suficiente para poner fuera de combate al ecuatoriano Gonzalo Cruz. Fue a los 30" del primer round de aquel combate, en que el mosca chileno se ciñó la corona sudamericana de la categoría.

El viernes, en el tablado del Estadio Chile, el actual número 2 del ranking mundial de la división de los 50 kilos se sacó una espina que tenía atravesada desde septiembre de 1976. Entonces, en el ring del Caupolicán, el nicaragüense John Cajina lo tiró a la lona empezando la pelea; más adelante la lucha se hizo confusa y aunque promediando el combate Martín ya estaba con ventajas, quedó una duda grande respecto a la determinación que, en el 6.º asalto, asumió el árbitro Carlos Díaz. Molesto el centroamericano por lo que entendió como parcialidad del conductor de la brega, dio las espaldas al rival y se fue a su rincón. El *referee* lo descalificó.

Quedó Cajina como el adversario que hasta ese momento, hace dos años, más había comprometido al osornino, el que peor lo había hecho verse y el que pudo ganarlo.

Como no hay plazo que no se cumpla ni deuda que no se pague, John Cajina volvió a encontrarse la otra noche con el campeón de Chile y Sudamericano. Evidentemente para ninguno de los dos los tiempos son los mismos. El pugilista de Nicaragua estuvo inactivo por sanción de su Federación, tuvo actuaciones, después de enfrentar a Vargas, que fueron marcando prematuro declive. Por contraste, Martín fue en ascenso, acentuado desde que sus representantes tomaron la feliz decisión de enviarlo a Buenos Aires y ponerlo en manos de Osvaldo Cavillón. Reapareció sobre el cuadrilátero el pugilista despierto, certero, potente e implacable que había sido en sus comienzos y que se ocultó posteriormente en un largo período de confusiones. En sus últimos tres combates Martín Vargas no había alcanzado a hacer en total diez rounds. Hay por ahí una pelea ganada por

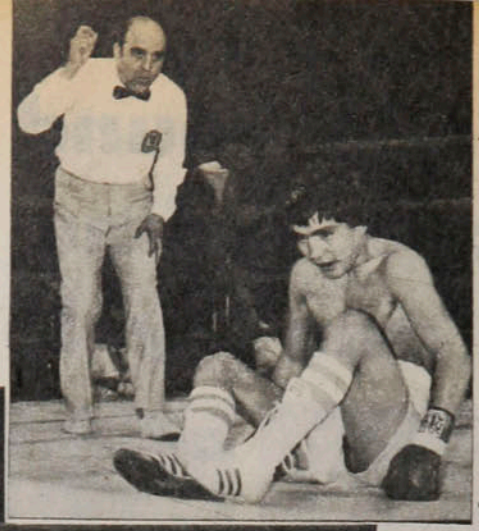

Oscar Lagos

La incidencia sólo tiene valor anecdótico: Martín Vargas se va de espaldas más que por un golpe sin trascendencia por lo mal parado que lo sorprendió. La expresión sonriente al levantarse dice que el asunto no tenía importancia. ●

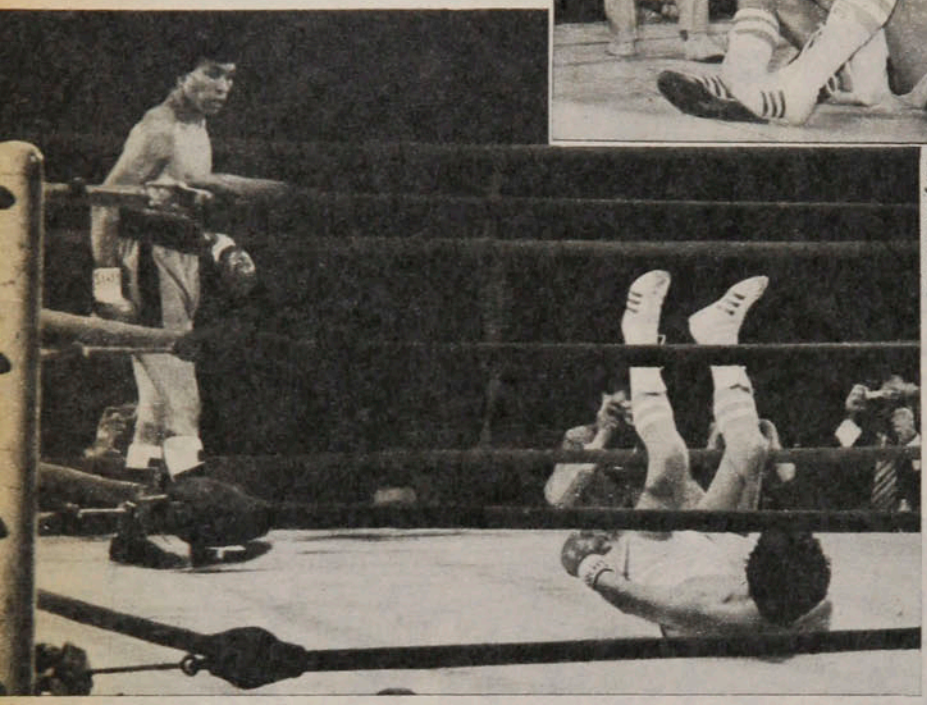

Sergio Mardones

EVENTOS

Con la derecha...

puntos en Punta Arenas, pero todas las restantes fueron KO, y rápidos.

La espina que tenía atragantada Martín tenía nombre, se llamaba John Cajina.

Dos golpes

Si hace tres años el campeón chileno pegó "el golpe del año", el viernes, en el Chile, pegó "los dos golpes del año".

Puede ser que Cajina no tenga la vista, los reflejos ni la entereza de 1976; tal vez lo hayan ablandado también, pero esto, que no pasa de ser hipotético, no resta mérito ni lucimiento a la breve faena del osornino, terminada de manera contundente al minuto 55" del segundo round. En 4'55" de pelea, Martín se desprendió esa espina que lo martirizó dos años.

Cuando el árbitro Hugo Sierra dio la orden de combate quedó claro que el nicaragüense no quería correr riesgos de entrada. Su desplazamiento fue rápido, casi vertiginoso, alejándose del oponente con su deslizamiento a los costados, especialmente sobre su izquierda. Los *jabs* de Cajina no tenían más intención que mantener la distancia que pretendía. Vargas insinuó su recto izquierdo, pero con él no le quitaba salida al rival. Fue cuando encajó la primera derecha abajo que el combate se planteó realmente, aunque todavía no en el plan áspero y frontal que mejor conviene al chileno.

En ese primer round le anotamos tres derechas altas y dos bajas, más una izquierda arriba al campeón, en tanto que Cajina logró conectar un buen recto izquierdo empezando las acciones y otro recto sin mucha potencia, justo con el término del episodio, que encontró muy mal parado a Martín; al querer dar un paso atrás, por añadidura resbaló en la lona, con lo que se fue de espaldas aparatosamente.

No había sido golde de efecto alguno, sonrió francamente Vargas —no fue la sonrisa canchera del que quiere disimular una situación comprometida— y se limpió los guantes él mismo, mirando entre sorprendido y divertido al árbitro que iniciaba la cuenta en el momento que sonaba la campana. Pensamos que el señor Sierra estuvo atinado al iniciar el conteo, porque, aunque fuese por culpa del propio Vargas —por su defectuosa posición en ese instante—, esa caída de espaldas fue de golpe, leve y todo lo que se quiera, pero golpe al fin. Donde, a nuestro juicio, se tupió el *referee* fue al detener la cuenta a los 3 segundos. Si apreció el impacto, si atribuyó a él la caída, debió seguir hasta los 8 de reglamento.

No hubo suspenso esta vez por esa incidencia a la que nadie dio importancia, porque verdaderamente no la tenía. Y se inició el segundo round con un Martín Vargas más puesto en faena; se aplicó a lograr la distancia adecuada para sus envíos, que le permitieran, antes que nada, quitarle movilidad al rival, cerrarle la salida lateral, obligarlo a presentar combate, y luego tenerlo al alcance de sus puños. Un minuto intenso, en el que quizás si muy a su pesar el nicaragüense tuvo que hacer eso que era lo que Martín buscaba.

Hemos dicho que fueron esta vez dos "los golpes del año" que pegó Martín Vargas. Un potente cross de derecha, un poco de arriba hacia abajo, dio en las sienes de Cajina; por instinto —porque ya estaba sentido— quiso salir sobre su derecha, y enton-

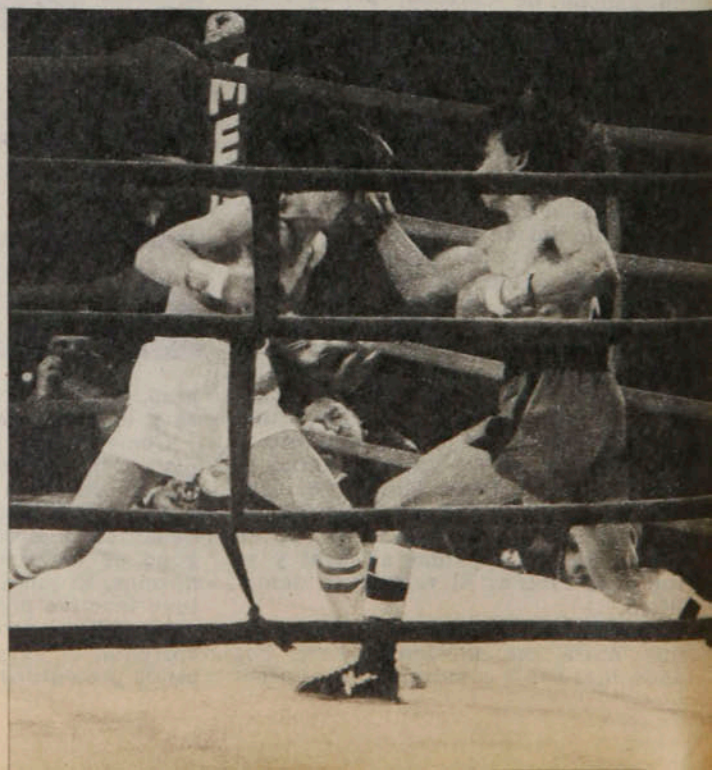

Poco alcanzó a hacer esta vez John Cajina; cuando Vargas acortó distancia y se le plantó frontalmente, obligándolo a presentar combate, la superioridad del chileno fue contundente. ●

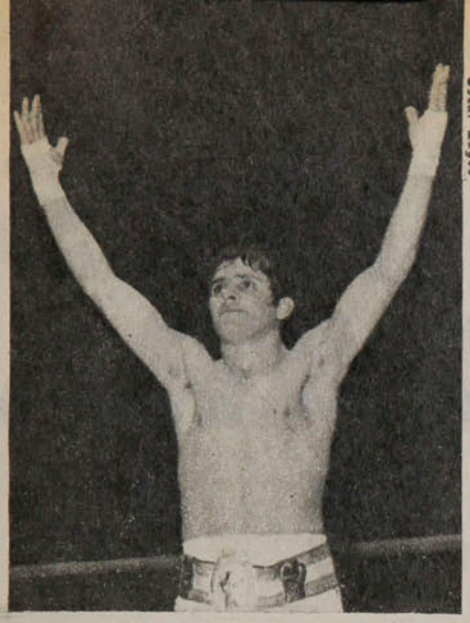

Oscar Lagos

Sergio Mardones

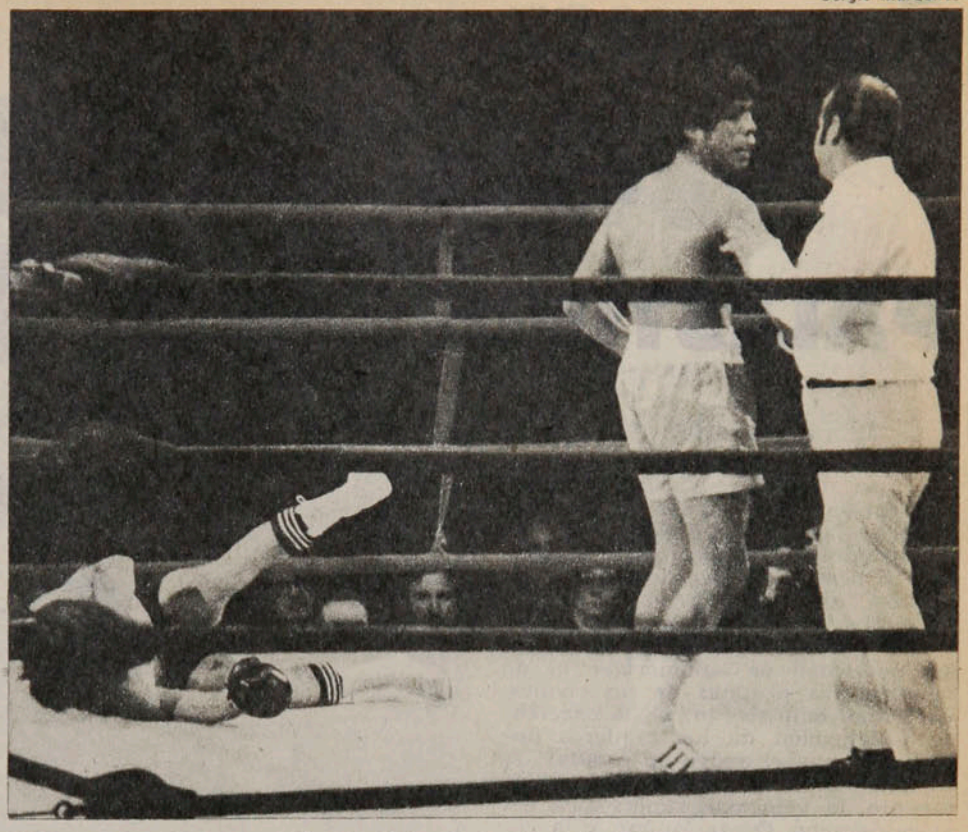

CON EL CINTURON ANTONIO FERNANDEZ

Se disputaron en los preliminares del viernes los dos primeros cinturones Antonio Fernández. Los correspondientes a las categorías gallo y livianos juniors.

El primero en disfrutar del halago fue Benito Badilla, un muchacho talquino aquerenciado en Laja, adonde lo llevó el sagaz y experimentado manager Lautaro Contreras. Venció por puntos al talagantino Jorge Vargas (nada que ver con la familia osornina) en 10 rounds intensos, en que el vencedor hizo el gasto, llevándose por delante a quien parecía técnicamente mejor dotado. Es la sexta pelea de Badilla y está invicto.

El segundo cinturón fue para Pedro Vargas —hermano menor de Martín—, que lo ganó en forma espectacular: por KO (retiro) al minuto del segundo round. Una final que se anticipaba de definición rápida. El Campeón de Chile de la división de los livianos juniors —categoría recién incorporada a la escalerilla nacional—, Benedicto Villablanca, de dilatada y buena carrera amateur y rápida carrera profesional, contaba con el favoritismo por su experiencia y su potencia. Pero Pedro Vargas, 20 años, 14 peleas con la del viernes, 12 ganadas, las tres últimas por KO (a Montenegro, Ule y ahora a Villablanca), tiene una derecha que hace dormir. Ya en el primer round encajó un contra de esa mano que clavó a Villablanca en la lona, levantándose el campeón, muy sentido. Todo terminó en el segundo asalto, cuando nuevamente de derecha, Vargas calzó dos veces a su rival; tras el segundo KD, el árbitro Salvador Retamales, con muy buen criterio, detuvo el combate proclamando ganador a Pedro Vargas.

---

ces salió como un fustazo la izquierda, ésta un poco abajo hacia arriba, que dio en la punta de la barbilla del centroamericano, tirándolo a la lona.

Quedó la impresión fugaz que Cajina se iba a levantar, nos parece que recuperó la lucidez cuando la cuenta iba en 5 ó 6, pero fue evidente, y él mismo lo confirmó después, que las piernas no le obedecieron.

Un minuto 55" del segundo round; 4'55" de pelea en total. Martín Vargas había anotado otro KO espectacular a su record. ¿Que Cajina no es el mismo de 1976? ¿Que la inactividad lo afectó? ¿Que está más permeable al castigo que entonces? Probablemente. Pero vale la docilidad del chileno para variar su estrategia del primer al segundo round, según las instrucciones del rincón, vale la potencia y justeza de esa primera mano —la derecha—, que ya dejó sentido a Cajina y vale la velocidad mental y física para rematar con esa izquierda, sobre el intento de escabullirse del adversario.

ANTONINO VERA

FUERA LOS SECONDS

...Martín esperó la hora del combate en el camarín viendo en un televisor portátil el triunfo de su hermano Pedro por el Cinturón Antonio Fernández. Dicen que cuando Pedro ganó por KO, el asalto que dio Martín fue más grande que los que da cuando el que gana es él.

...Un descuido, "el primero que tengo desde que estoy con don Osvaldo Cavillón", puso en aprietos a Martín. Se excedió un poco en la comida del jueves y llegó al pesaje pasado en 500 gramos.

..."No quiero que me conozcan como 'el hermano de Martín'. Yo voy a ser Pedro Vargas y voy a llegar tan arriba como él" (palabras del Cinturón, Antonio Fernández, de los livianos juniors).

...El menor de los Vargas descubrió que realmente tenía aptitudes cuando en el sur argentino le ganó al número 1 del ranking trasandino de la categoría.

...El puntaje de los jurados es elocuente para confirmar la superioridad de Benito Badilla sobre Jorge Vargas: 99-91, 99-91 y 99-92 puntos.

...50,800 Kg., Vargas; 49,900, Cajina, fue el pesaje oficial, después que Martín salió a dar unos trotes.

...Terriblemente decepcionado quedó John Cajina con el desenlace de la pelea. El vino por un triunfo que le devolviera el crédito en su país y le reabriera las puertas a los rankings mundiales. Después del KO hasta habló de su retiro inmediato del boxeo.

...Una pregunta para el bronce la que le hicieron en una entrevista al manager de Cajina, ¿"Opina usted que fue la potencia de Martín la que derrotó a su pupilo?"... Como para que le contestaran: "No, fue el aliento"...

ÑUBLENSE: 45 MINUTOS
PALESTINO: 45 PARA



Sorpresa en el estadio. El líder invicto de la tabla, el Palestino de los 40 partidos de campeonato sin conocer la derrota —récord absoluto en Chile—, era superado por el modesto Ñublense en todos los rubros. Los chillanejos ocupaban mejor el campo, sin necesidad de aglomerarse ni de andar a las pretinas de los rivales, los tenían bajo su control; la excelente anticipación de los zagueros ñublensinos con el apoyo de Avallay, la espontánea salida de Cuevas y Montenegro, la velocidad supersónica del alero derecho, Oscar Muñoz, y la voluntad de Bonhomme para hostigar allá en el otro fondo a Figueroa y compañía configuraban un equipo muy bien parado en la cancha. Y un equipo que, como mejor virtud, jugaba muy bien la pelota, con rapidez, con precisión, buscando la acción incisiva.

Palestino no se encontraba, quizás si sorprendido de verse ante un rival insospechado. Es indispensable para que el líder luzca que Manuel Rojas, por lo menos, tenga el balón y esta vez no lo tenía. Quienes lo proveen del implemento —Messen y Dubó— erraban mucho en la entrega, después de arrastrar demasiado la pelota.

Decididamente se trataba de una gran sorpresa. El agrado de la tarde lo estaba brindando este conjunto de camisetas rojas, que se desplazaba armónicamente, que ocupaba el ancho de la cancha y que, desde sus posiciones defensivas, llegaba a las del adversario con galanura. Por la punta derecha del ataque visitante tenían los tricolores sus más agudos problemas. Campodónico no acertaba en la contención de Oscar Muñoz; de un corner forzado por éste salió la apertura de la cuenta, que pudo tener consecuencias mayores que las de un gol.

La altura del balón nos hizo pensar instantáneamente que Bonhomme no lo había cabeceado, sino lo había golpeado con una mano para introducirlo en el marco. No es lógico, físicamente es poco probable, que el centrodelantero de Ñublense haya supreado sin saltar, como lo muestra la foto, a Manuel Araya, con los brazos estirados para cabecear esa pelota. La reacción instantánea, explosiva y masiva de los defensores palestinistas —que habitualmente no reclaman las decisiones referiles— nos afirmó en la idea de que el gol había sido ilícitamente obtenido. Pero el juez no dio lugar a la protesta; se mantuvo en su decisión de dar por inaugurado el marcador e inició una exhibición de tarjetas amarillas, con el peligro para Palestino, que, en el tono de la discusión, saliera alguna roja.

Nos parece que el juez estuvo muy afortunado cuando tras casi tres minutos de forcejeos, de actitudes agrias y nos aseguran que también de malas palabras, se reanudó el juego y sobre la salida misma de los centrales tricolores, Fabbiani fue fouleado dentro del área cuando daba su típica media vuelta para rematar desde excelente posición. Penal —aunque el juez de línea correspondiente levantó bandera previamente, como señalando una posición adelantada, que no advertimos— y el certero servicio del mismo Fabbiani, con tiro suave, colocado a la derecha del arquero Antonio Muñoz, cuando éste se jugaba sobre su izquierda, para dejar la cuenta 1 a 1.

Afortunado el árbitro, porque el

PARA GUSTAR GANAR

El conjunto de Chillán hizo un espléndido primer tiempo, llegando a desorientar al líder. Los tricolores, sin descomponerse en ningún momento, consiguieron el 2-1 ya al final del segundo, que había sido todo suyo.



Oscar Lagos

El polémico gol de Ñublense. Sólo Bonhomme sabrá si metió la pelota con la mano, como reclamaron los jugadores de Palestino... En todo caso parece difícil que, sin saltar, haya cabeceado un balón que le venía muy alto. La expresión de Bonhomme no es la de un goleador, lo que acentúa la duda.

empate tranquilizó los ánimos. Palestino cambió de bandas a sus zagueros laterales, lo que resultó muy acertado; Campodónico fue a marcar a Iturra y sobre Oscar Muñoz fue Varas. Durante un rato largo, todavía, el puntero ñublensino creó peligro por su franja, mientras Varas se ambientaba. Y Ñublense llegó a su más elevada producción.

Excelente el equipo de Oyarzún en ese lapso entre los 15 minutos y el término del primer tiempo. No es pecar de exagerados afirmar que en ese



Oscar Lagos



EVENTOS

Ñublense: 45 minutos...

período hasta pudo ganar el partido (aunque Palestino ha demostrado su capacidad de reacción). Tuvo oportunidades para hacer por lo menos tres goles más, y oportunidades gestadas con fútbol claro, atildado, con maniobras de gran calidad y hasta de hermosa realización, como aquella que finalizó Bonhomme y Manuel Araya frustró en una reacción prodigiosa, como aquella otra que terminó Montenegro con un cabezazo abajo, que dio con la pelota en el vertical a la derecha del arquero y otra de Bonhomme, que también disparó al palo, cuando Araya estaba batido.

Los comentarios en el descanso eran entusiastas para calificar la expedición de Ñublense y coincidían que el 1 a 1 parcial resultaba a la par tan injusto para los visitantes como afortunado para el líder.

¿Qué pasó?...

Otro cambio importante se hizo en Palestino en el descanso. Entró Zelada al medio campo, pasando Dubó a sustituir a Campodónico sobre la banda derecha. Y desde el momento de reiniciarse el juego los tricolores consiguieron lo que no habían conseguido en todo el primer tiempo: tener la pelota el mínimo de tiempo suficiente para encontrar a Manuel Rojas



Oscar Lagos

Recién Ñublense había abierto la cuenta; después de las discusiones con el árbitro, salieron los centrales del líder y Salinas le hizo foul dentro del área a Fabbiani. El mismo fouleado convierte, dejando tirado a Antonio Muñoz sobre su izquierda.



Sergio Mardones

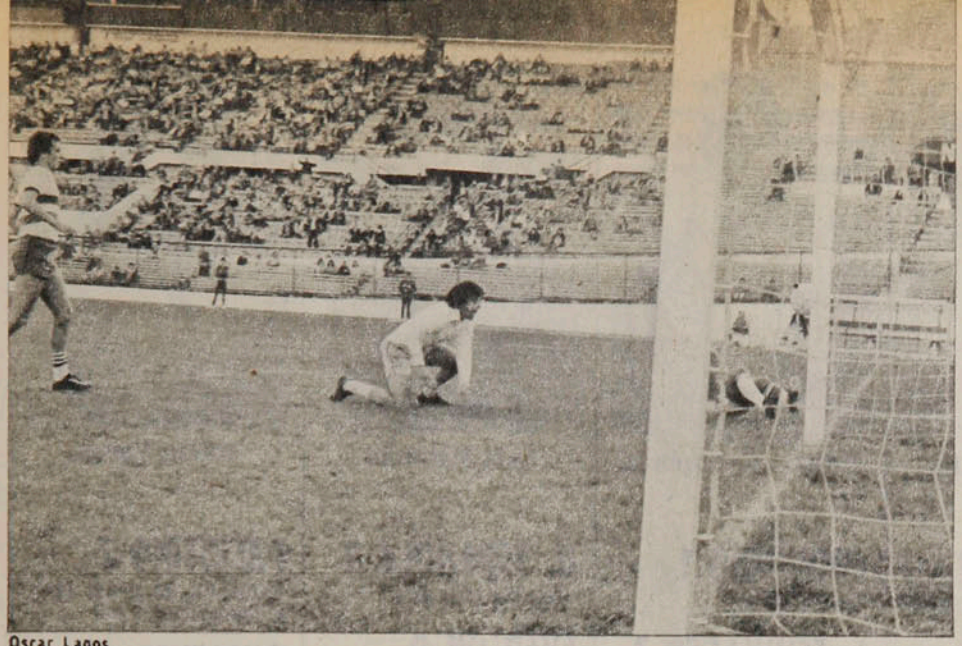

Oscar Lagos

● Un gol fue poco para Ñublense en el primer tiempo con todas las oportunidades que tuvo. Los grabados muestran una de las mejores, en la pierna izquierda de Bonhomme, que manda el balón al vertical cuando Araya estaba batido.

Una de las mejores jugadas de ataque de Ñublense (38') debió también terminar en gol. Pero en este caso, el ● mérito que no fuera le corresponde a Manuel Araya.

destapado, y éste tuvo el espacio necesario para urdir la madeja de su ataque.

Cambió el escenario de las acciones; el juego se trasladó a terreno visitante. Ya no volvió a tener Ñublense la espontaneidad, la insistencia, la profundidad que había alcanzado promediando el primer período; las oportunidades se presentaron ahora en el arco defendido por el ágil y seguro Antonio Muñoz.

Este nuevo cariz debe haber sido el que hizo decidirse a Ñublense por el reforzamiento del medio campo; la mayor parte del segundo tiempo lo jugó el cuadro sureño con un 4-4-2, que pretendía ganar ese sector que Palestino estaba haciendo suyo e intentar con la velocidad de Oscar Muñoz y Bonhomme en el contraataque. Consiguió relativamente lo primero, pero nada del contraataque, porque Fuentes-Figueroa por el medio y Varas por la derecha fueron infranqueables.

Si en los primeros 45 minutos había parecido mezquino el 1 a 1 para Ñublense, en el complemento lo pareció para Palestino, que entonces sí fue el equipo dominante, de andar suelto y fluido que hemos visto todo este campeonato, con muy pocas excepciones.



Sergio Mardones

Oscar Lagos

Ñublense fue perdiendo fuerza —notoriamente Cuevas y Montenegro— y dejándose arrinconar, por lo que no resultó en absoluto incongruente que sobre los 83 minutos llegara Figueroa al área, como había llegado varias veces en la segunda etapa, a poner rúbrica a una buena jugada de ataque iniciada por Pedro Pinto, por la izquierda, batiendo a Muñoz con tiro suave que dio en la arista interna del vertical a la izquierda del arquero antes de terminar en la red.

Un muy grato Ñublense en 45 minutos; un normal Palestino en los otros 45, con la ventaja para los tricolores que tienen hombres que definen en cualquier momento.

ANTONINO VERA

MINUTO 91

La entrada de César Reyes por Iturra, a los 36 del segundo tiempo, estaba diciendo que ya a esas alturas los chillanejos quedaban más que satisfechos con el empate.

En lo único que estuvo bien el árbitro fue en no tentarse de ir a consultar con el juez de línea en el discutido gol de Ñublense. ¡Cómo iba a consultarlo si se trataba de una jugada de córner en que él estaba bastante más cerca de la incidencia que su colaborador!

Deficiente nos pareció el arbitraje de Juan Carvajal: Inventó todas las faltas imaginables, sembró la cancha de tarjetas amarillas, algunas tan absurdas como aquella a Manuel Rojas, cuando había sido el palestinista el objeto de la infracción.

Lindo duelo el del "Chico" Varas con Oscar Muñoz, que el zaguero lateral de Palestino terminó ganando "por amplio margen de puntos".

No importa mucho no tener un plantel numeroso si están los hombres de funcionalidad suficiente para cumplir varios servicios. Y ése es el caso de Palestino.

Impecable el primer tiempo de los zagueros centrales de Ñublense; Mario Cerenderos y Juan Rojas ganaron aplausos con la decisión y exactitud de sus anticipos.

¡Qué lástima que Sergio Messen haya borrado su limpia hoja de servicios... 1978!



Luis Ahumada.

COBRELOA 2

Ahumada (9') y Gómez (24').

A. ITALIANO 1

Verdugo (14').

Estadio Municipal de Calama.
Público: 6.052.
Recaudación: $ 246.820.
Arbitro: Víctor Ojeda.

COBRELOA: Mazurkiewicz (5); González (4), Garisto (5), Soto (4), Raúl Gómez (4); Merello (4), Yávar (4), Rubén Gómez (5); Núñez (4), Ahumada (5) y Ceballos (5). DT: Andrés Prieto.

A. ITALIANO: Laino (5); Belmar (4), Zamorano (4), Pecoraro (4), Yáñez (4); Herrera (4), Montero (4), Verdugo (5); Astudillo (3), Loyola (5) y Fabres (5). DT: Néstor Isella. Cambios: Silva (3) por Herrera (65') y Godoy (4) por Astudillo (75').

Contra lo presupuestado, Audax Italiano no salió en un plan especulativo y trató de disputarle la supremacía a Cobreloa en todos los terrenos. No fue un partido muy lucido técnicamente y aun cuando el cuadro local se puso en ventaja durante el primer lapso, la reacción posterior de los verdes le agregó interés al encuentro. Dos puntos importantes para Cobreloa y positivo debut de Isella en la banca de Audax.

Juan Alcapio.



Eduardo Jiménez.

COQUIMBO 1

Torino (54').

L. SCHWAGER 2

Jiménez (24' y 81').

Domingo 13.
Estadio Municipal de Coquimbo.
Público: 4.846.
Recaudación: $ 143.945.

COQUIMBO: Werlinger (5); Rojas (4), Gómez (4), Rodríguez (4), Ibáñez (5); Vásquez (4), Leiva (4), Escudero (4); Vega (3), Bene (3) y Torino (5). DT: Luis Ibarra.

L. SCHWAGER: Grignafini (5); Azócar (4), Páez (5), Ulloa (4), Jara (4); Díaz (5), Linaris (4), Abad (5); Chacano (4), Jiménez (6) y Guerrero (4). DT: Vicente Cantatore.

Aunque el encuentro no fue propiamente una lección de tecnicismo, ambos cuadros se prodigaron intensamente en busca de la victoria. Ninguno de los dos quiso imponer la ley del temor y ambos, a su manera, establecieron la tónica de buscar los dos puntos.
Luego del primer gol de Jiménez, fue Coquimbo quien dominó más las acciones, pero sus hombres de ofensiva carecieron de claridad, mientras que los contragolpes mineros siempre llevaron inquietud a la valla de Werlinger.
Coquimbo bajó un poco en relación a lo que venía mostrando y Lota Schwager evidenció una notoria mejoría en cuanto a juego colectivo.

Mario Meza.



Luis Miranda.

U. ESPAÑOLA 2

Miranda (3' y 43').

EVERTON 0

Domingo 13.
Estadio Nacional.
Partido preliminar.
Arbitro: Mario Lira.

U. ESPAÑOLA: Osbén (5); Machuca (6), Herrera (6), González (5), Escobar (5); Crespo (5), Rojas (4), Novello (3); Miranda (6), Peredo (3) y Véliz (4). DT: Luis Alamos. Cambios: Carvallo (3) por Novello (75') y Neumann (3) por Peredo (76').

EVERTON: Leyes (4); Sorace (4), Azócar (4), Díaz (4), Núñez (4); Cáceres (3), Lara (4), Salinas (4); González (5), Navarrete (3) y Benzi (3). DT: Pedro Morales. Cambio: López (4) por Díaz (60').

Se jugó con exasperante lentitud y en el repaso es muy poco lo que quedó para destacar. Aun así, Unión Española tuvo más llegada que Everton, especialmente por la vía de Luis Miranda, que muy pronto alivianó la carga con el primer gol. Después, el segundo tanto facilitó definitivamente la tarea del ganador, que puso énfasis en lo defensivo, mientras su rival se debatía en franca impotencia para acercarse a Osbén. Pero como espectáculo fue digno de una "siesta" dominical.

Igor Ochoa.



Mario Varas.

PALESTINO 2

Fabbiani, de penal (13') y Figueroa (83').

ÑUBLENSE 1

Bonhomme (12').
Domingo 13.
Partido de fondo.
Estadio Nacional.
Público: 9.091.
Recaudación: $ 517.130.
Arbitro: Juan Carvajal.
Expulsado: Messen (P) a los 87'.

PALESTINO: Araya (5); Varas (6), Fuentes (5), Figueroa (5), Campodónico (4); Dubó (4), M. Rojas (5), Messen (3); Lazbal (2), Fabbiani (4) y Pinto (3). DT: Caupolicán Peña. Cambios: Zelada (5) por Campodónico (46') y Lizama (2) por Lazbal (67').

ÑUBLENSE: A. Muñoz (5); Araneda (4), Cerendero (5), J. Rojas (5), Salinas (4); Cuevas (5), Avallay (4), Montenegro (5); O. Muñoz (5), Bonhomme (4) e Iturra (4). DT: Nelson Oyarzún. Cambio: Reyes (—) por Iturra (81').

Al término del primer tiempo parecía injusto el empate a uno para Ñublense; lo mejor lo había hecho el cuadro de Oyarzún, había sorprendido con la fluidez y galanura de su fútbol en un nivel de dinámica poco común. Palestino, enredado, sin retener la pelota, con punteros de bajísimo rendimiento, no merecía esa igualdad parcial. Las cosas variaron fundamentalmente en la segunda parte. Ñublense reforzó el medio campo, dejando sólo a Oscar Muñoz y Bonhomme adelantados, con lo que perdió la peligrosidad que había tenido su ataque. Con más campo a su disposición, el líder trabajó bien la pelota y se estacionó en campo antagonista, hasta que Figueroa decretó una ventaja que ya no admitía objeciones.

Antonino Vera.

U. DE CHILE

GREEN CROSS

(jugaban ayer)

COLO COLO

STGO. MORNING

(jugaban ayer)



René Valenzuela.



Hugo Solís.



Julio Suazo.

O'HIGGINS 2

Pizarro (76' y 86')

CONCEPCION 1

Estay (9').

Domingo 13.
Estadio El Teniente de Rancagua.
Público: 7.991.
Recaudación: $ 286.065.
Arbitro: Gastón Castro.
Incidencias: Expulsados Landeros (60') y Estay (63'), de Concepción, y Baesso (89'), de O'Higgins.
O'HIGGINS: Vallejos (5); Droguett (4), Gatica (5), Valenzuela (6), P. Rojas (4); Quiroz (5), Bonvallet (4), Neira (5); Baesso (3), Vargas (3) y Pizarro (5). DT: Luis Santibáñez. Cambios: Romero (4) por P. Rojas (55').
CONCEPCION: Montilla (6); García (5), Isla (5), O. Rojas (5), Cabezas (4); Silva (5), San Juan (5), Cavalleri (6); Burgos (4), Estay (4) y Landeros (3). DT: Luis Vera. Cambio: Bravo (4) por Burgos (64').

Deportes Concepción sorprendió a O'Higgins con una disposición inteligente y un derroche de energías insospechado. Así, luego de la apertura de la cuenta con un lindo remate de izquierda de Estay, el elenco penquista se atrincheró en su retaguardia, cerrando todos los caminos a su arco. O'Higgins se estrelló una y otra vez con la muralla defensiva del visitante, sin encontrar la fórmula adecuada de romper el cerco.

Dos aciertos de Pizarro y el asunto varió totalmente. Pero para que esto se produjera, Concepción debió lamentar la expulsión de dos hombres —bastante discutible la apreciación del árbitro para medir la actuación de los dos equipos— y con sólo nueve elementos, no pudo mantener la ventaja primitiva.

Rodolfo Muñoz.

RANGERS 0

U. CATOLICA 1

Solís (71').

Domingo 13.
Estadio Fiscal de Talca.
Público: 6.687.
Recaudación: $ 216.880.
Arbitro Juan Silvagno.

RANGERS: Petinelli (5); Chirino (5), Gasparini (5), Muñoz (4), Alam (6); Hidalgo (4), Bustamante (4), Bastías (5); Caballero (4), Araya (3) y Lamadrid (4). DT: Carlos Contreras: Cambios: Morales (4) por Muñoz (46') y Castillo (4) por Araya (74').

U. CATOLICA: Wirth (5); Oñate (4), Lihn (4), Espinoza (5), Droguett (4); Prieto (5), H. Castro (4), O. Castro (3); Roselli (5), Arriaza (4) y Moscoso (6). DT: Orlando Aravena. Cambios: Lacava Schell (6) por H. Castro (46') y Solís (6) por Droguett (65').

Luego de un primer tiempo de equilibrio, las figuras individuales de Universidad Católica desnivelaron todo en la etapa final. Los cambios introducidos por Aravena fueron fundamentales en esta oportunidad, porque consolidaron una importante victoria para el elenco cruzado.

Rangers, no obstante la derrota, mejoró ostensiblemente respecto a otras presentaciones, en lo anímico, en lo físico y en lo futbolístico, abriendo un paréntesis de cierto optimismo para los compromisos venideros.

Juan C. Bernal.

HUACHIPATO 1

Hallar (69').

AVIACION 0

Domingo 13.
Estadio Las Higueras de Talcahuano.
Público: 2.420.
Recaudación: $ 66.080.
Arbitro: Guillermo Budge.

HUACHIPATO: Mendy (5); Silva (4), Avilés (4), Tesori (5), Muñoz (4); Gaete (3), Urrizola (5), Suazo (6); Zurita (3), Hallar (4) y Dunevicher (4). DT: Armando Tobar. Cambios: Rico (3) por Gaete (56') y Bruno (—) por Dunevicher (75').

AVIACION: Leyton (4); Pavez (4), Landeros (3), Posenatto (4), Osorio (4); León Villalba (4), Hodge (5), Jáuregui (4); Cornejo (5), Pennant (4) y Aravena (3). DT: Hernán Carrasco. Cambio: Coffone (4) por Jáuregui (60').

Pese a que el resultado más justo habría sido el empate, el triunfo sirvió de revitalizador en el plantel acerero. Con nuevo técnico —Armando Tobar— y otra disposición anímica, Huachipato supo imponerse con buenas armas frente a un rival difícil y de una clara concepción colectiva de juego.

Los locales, que no ganaban desde abril, lograron desequilibrar el marcador por intermedio de Hallar y defender la ventaja, al tenor de la reacción aviática, que sin embargo no contó con la fortuna necesaria para igualar las cifras.

Carlos Alarcón.



Oscar Lagos

● Palestino a la cancha.
Victoria sobre su último vencedor:
2x1 a Ñublense.

LA TABLA

1ª DIVISION	A. ITALIANO	AVIACION	COBRELOA	COLO COLO	CONCEPCION	COQUIMBO	EVERTON	GREEN CROSS	HUACHIPATO	L. SCHWAGER	ÑUBLENSE	O'HIGGINS	PALESTINO	RANGERS	S. MORNING	U. ESPAÑOLA	U. CATOLICA	U. DE CHILE	CAMPAÑA							
																			PARTIDOS				GOLES		Pts.	Lug
																			J.	G.	E.	P.	F.	C.		
A. ITALIANO		0x1	0x1 1x2	2x4	1x1	2x0 2x3	1x0	1x1	0x1	1x1	2x1	3x1	0x2	5x1 0x1	2x2	x	1x1	1x1	19	5	6	8	25	25	16	12º
AVIACION	1x0		1x2	1x2	4x2	3x1	3x3 2x2	1x1	2x1 0x1	3x2 0x0	0x1	4x2	2x3	0x0	2x1	1x1	2x4	3x2	20	8	6	6	35	31	22	5º
COBRELOA	1x0	2x1 2x1		4x2 2x2	2x0	0x1	2x1	4x2	1x0	2x1	0x0	1x2	2x3	5x0	2x0 0x0	2x3	1x0	4x1	20	13	3	4	39	20	29	2º
COLO COLO	4x2	2x1	2x4 2x2		2x1	1x3	2x2	3x1	0x0	0x0	6x2	3x4 2x4	0x2	3x0	5x3 x	1x0	2x1	1x1	19	9	5	5	41	33	23	4º
CONCEPCION	1x1	2x4	0x2	1x2		2x2	x	2x1	x	2x0	1x1	1x0 1x2	2x4 0x0	2x3	5x1	1x3	1x3	1x1 0x1	18	4	5	9	25	31	13	14º
COQUIMBO	0x2 3x2	1x3	1x0	3x1	2x2		1x2	4x2	0x1	2x3 1x2	0x1	0x4	1x2	1x1	x	0x1	0x1 0x1	0x0	19	4	3	12	20	31	11	17º
EVERTON	0x1	3x3 2x2	1x2	2x2	x	2x1		4x2 1x1	1x0	1x1	x	0x2	1x3	3x1	5x0	5x2 0x2	1x1	2x0	18	7	6	5	34	26	20	8º
GREEN CROSS	1x1	1x1	2x4	1x3	1x2	2x4	2x4 1x1		1x1 0x0	0x0	6x3	2x2	0x1	2x0	0x1	1x1	1x0	2x2 x	19	3	9	7	26	31	15	13º
HUACHIPATO	1x0	1x2 1x0	0x1	0x0	x	1x0	0x1	1x1 0x0		1x1	1x2 1x3	1x2	0x7	5x1	1x4	0x3	0x2	0x1	19	4	4	11	15	31	12	15º
L. SCHWAGER	1x1	2x3 0x0	1x2	0x0	0x2	3x2 2x1	1x1	0x0	1x1		1x1	x	2x2	1x0	3x1	3x1 1x1	0x3	0x1	19	5	9	5	22	23	19	9º
ÑUBLENSE	1x2	1x0	0x0	2x6	1x1	1x0	x	3x6	2x1 3x1	1x1		0x4	0x2 1x2	1x1	1x1	1x1	0x0	0x2 1x0	19	5	7	7	20	31	17	11º
O'HIGGINS	1x3	2x4	2x1	4x3 4x2	0x1 2x1	4x0	2x0	2x2	2x1	x	4x0		1x0 1x1	2x1	0x0	2x1	1x0	2x2	19	12	4	3	38	32	28	3º
PALESTINO	2x0	3x2	3x2	2x0	4x2 0x0	2x1	3x1	1x0	7x0	2x2	2x0 2x1	0x1 1x1		2x1	4x1	1x0	3x2	x	19	15	3	1	44	17	33	1º
RANGERS	1x5 1x0	0x0	0x5	0x3	3x2	1x1	1x3	0x2	1x5	0x1	1x1	1x2	1x2		2x1 1x3	0x2	0x6 0x1	0x3	20	3	3	14	14	48	9	18º
S. MORNING	2x2	1x2	0x2 0x0	3x5 x	1x5	x	0x5	1x0	4x1	1x3	1x1	0x0	1x4	1x2 3x1		x	1x1	1x1	17	3	6	8	21	35	12	15º
U. ESPAÑOLA	x	1x1	3x2	0x1	3x1	1x0	2x5 2x0	1x1	3x0	1x3 1x1	1x1	1x2	0x1	2x0	x		3x2 4x1	1x0	18	8	5	5	27	22	21	7º
U. CATOLICA	1x1	4x2	0x1	1x2	3x1	1x0 1x0	1x1	0x1	2x0	3x0	0x0	0x1	2x3	6x0 1x0	1x1	2x3 1x1		1x1	20	8	6	6	31	19	22	5º
U. DE CHILE	1x1	2x3	1x4	1x1	1x1 1x0	0x0	0x2	2x2 x	1x0	1x0	2x0 0x1	2x2	x	3x0	1x1	0x1	1x1		18	5	8	5	20	20	18	10º

SINTESIS



GOLEADORES:

1.ª División.

CON 19: OSCAR FABBIANI (P).
CON 13: Miguel Neira (O'H) y Ricardo Fabbiani (AV).
CON 12: Luis Ahumada (COBR).
CON 11: Luis A. Ramos (GC).
CON 9: Luis Miranda (UE) y Juan C. Orellana (CC).
CON 7: Julio Crisosto y Alberto Hidalgo (CC), Oscar Arriaza (UC) y Nelson Vásquez (CQBO).
CON 6: Mario Salinas y Guillermo Martínez (EV), Jorge Bianco (UC), Mariano Puyol (DC) y Juan Núñez (COBR).
CON 5: Ricardo Lazbal y Pedro Pinto (P), Pío González e Iván Soto (SM), Jorge Peredo y Rogelio Farías (UE), Héctor Pinto (CC), Rainiero Núñez (LSCH), Pedro Gallina (EV), Rubén Gómez (COBR), René Hidalgo (R), Arturo Salah (UC) y Víctor Estay (DC).

2.ª División.

CON 14: RICARDO FLORES (NAV).
CON 12: Ortiz (OV).
CON 10: Gamboa (OV), Carrasco (ANT) y Rojas (T).
CON 9: Esquivel (ARIC), González (NAV), Ortega (SAU), Da Silva (USF), Ahumada (T).
CON 8: Alvarez (SAU).
CON 7: Riffo (DLS) y Gutiérrez (F).

2ª DIVISION

5.ª Fecha

2.ª Ruedo

Sábado 12 de agosto.

NAVAL (2), Flores, Vidal.
LA SERENA (0).

INDEPENDIENTE (1), Reyes.
FERROVIARIOS (2), J. C. Escanilla y Reyes (autogol).

Domingo 13.

OVALLE (5), V. Tapia, Díaz y Ortiz (3).
CURICO UNIDO (0).

WANDERERS (2), Letelier y Osorio.
D. LINARES (0).

U. SAN FELIPE (3), Avendaño y Olivares (2).
SAN LUIS (1), Villarroel.

SAN ANTONIO (2), Alvarez (2), uno de penal.
TRASANDINO (4), Fredes (2), Ahumada (2).

COLCHAGUA (2), Páez y Pizarro.
NORTE ARICA (1), Guerrero.

Se jugaban ayer:

MAGALLANES-ANTOFAGASTA y
CALERA-IBERIA. Libre: MALLECO UNIDO.

POSICIONES

EQUIPOS	PJ	PG	PE	PP	GF	GC	Pts	PROXIMO RIVAL
WANDERERS	21	9	12	0	26	12	30	(V) Antofagasta (2x0)
NAVAL	21	11	6	4	43	26	28	(V) Linares (2x1)
OVALLE	22	11	6	5	37	21	28	(V) S. Antonio (1x1)
ANTOFAGASTA	21	9	9	3	26	22	27	(L) Wanderers (0x2)
LA SERENA	22	10	7	5	28	23	27	(L) Independ. (2x0)
NORTE ARICA	23	9	8	6	33	25	26	(L) San Felipe (1x2)
TRASANDINO	21	9	7	5	32	24	25	(L) U. Calera (1x0)
MAGALLANES	20	8	7	5	23	18	23	(V) Iberia (1x0)
SAN ANTONIO	22	8	7	7	37	34	23	(L) Ovalle (1x1)
FERROVIARIOS	22	7	8	7	30	31	22	(V) San Luis (1x1)
SAN LUIS	22	7	6	9	30	34	20	(L) Ferro (1x1)
MALLECO U.	21	8	3	10	22	27	19	(V) Curicó (2x1)
INDEPENDIEN.	22	8	3	11	35	40	19	(V) La Serena (0x2)
U. SAN FELIPE	23	5	9	9	35	42	19	(V) Arica (2x1)
COLCHAGUA	23	6	6	11	20	29	18	(LIBRE)
LINARES	22	5	7	10	24	37	17	(L) Naval (1x2)
UNION CALERA	21	5	6	10	33	29	16	(V) Trasandino (0x1)
CURICO UNIDO	22	3	8	11	22	36	14	(L) Malleco (1x2)
IBERIA	21	3	5	13	20	36	11	(L) Magallanes (0x1)

EL EQUIPO DE LA SEMANA

E. Montilla (6) (DC)

J. Machuca (6) (UE) — L. Herrera (6) (UE) — R. Valenzuela (6) (O'H) — M. Varas (6) (P)

F. Cavalleri (6) (DC) — H. Solis (6) (UC) — J. Suazo (6) (H)

L. Miranda (6) (UE) — E. Jiménez (6) (LSCH) — G. Moscoso (6) (UC)

EL RANKING

PROMEDIO 5,38: ELIAS FIGUEROA (PALESTINO).
PROMEDIO 5,30: Manuel Araya (Palestino).
PROMEDIO 5,20: Ladislao Mazurkiewicz (Cobreloa).
PROMEDIO 5,15: Rubén Gómez (Cobreloa).
PROMEDIO 5,05: Mario Cerendero (Ñublense).
PROMEDIO 5,00: René Valenzuela (O'Higgins), Ignacio Prieto (U. Católica).
PROMEDIO 4,95: Víctor Merello y Guillermo Yávar (Cobreloa), Adolfo Nef (Colo Colo), Santiago Gatica (O'Higgins), Manuel Rojas, Rodolfo Dubó y Oscar Fabbiani (Palestino).

PANORAMA

Torneo "Carlos Ayala":

Comedia de equivocaciones

Prometía ser brillante, pero los malos entendidos le dieron un cariz opaco. Y el torneo tenístico "Carlos Ayala", realizado en el fin de semana largo como reanudación de actividades del calendario oficial, no dejó mucho en el lado positivo de la balanza.

En esta misma edición se consigna el anuncio hecho por Jaime Pinto, entrenador nacional del equipo juvenil, en el sentido de que participarían los seleccionados como culminación de su etapa preparatoria. Pero las autoridades del Campeonato, tanto de la Federación como de la Asociación, no se enteraron o no se quisieron enterar. Los tres seleccionados de la categoría Menores (Gustavo Bezanilla, Leonardo Benetti y Guillermo Piedrabuena), además del propio Jaime Pinto, quedaron fuera del Campeonato. Y mientras la Federación culpaba a la Asociación Las Condes, ésta recargaba responsabilidades en la Federación.

Así las cosas, sólo hubo normalidad en el torneo femenino. Tan normal fue, que a la final llegaron las de siempre: Leyla Musalem y Patricia Rivera. Pese al receso de invierno, ambas volvieron con la preparación suficiente como para no pasar susto con sus respectivas rivales.

En varones, el seleccionado juvenil Rafael Núñez confirmaba sus progresos y llegaba —tras durísimo recorrido— a la final. El otro finalista saldría de la confrontación entre Luis Cornejo —hermano de Patricio y de amplia trayectoria pedagógica en clubes nacionales— y Héctor Pérez, un valor que está estudiando en Estados Unidos y que ya ha representado a su Universidad en torneos de ese país.

Mientras tanto, los internacionales participaban en masa en el Torneo Nacional de Canchas de Arcilla en Estados Unidos, llamado Campeonato de Indianápolis. Mientras Patricio Cornejo y Belus Prajoux eran eliminados en primera ronda, Hans Gildemeister y Jaime Fillol pasaban el primer cedazo. Hans no logró subir más: en segunda vuelta fue eliminado por Jeff Borowiak, el mismo que hace un año le ganó la final de Toronto a Jaime Fillol. Este —por su parte— avanzó otro peldaño, pero en tercera ronda le correspondió enfrentar a Jimmy Connors. El triunfo fue para el número 2 del ranking mundial, pero con marcador apretado: 7-5 y 6-4.

Luego de Indianápolis, los copadavistas chilenos volaron a Canadá para participar en el Torneo de Toronto. Con eso y el Torneo de Boston culminaban su actuación en los campeonatos de verano norteamericanos. Extraoficialmente se nos informó que regresarán a Santiago el 28 de agosto para dar comienzo a su preparación para enfrentar a Estados Unidos en la final Americana de la Copa Davis. Por lo tanto, el tenis chileno no estará representado en el Campeonato Abierto de los Estados Unidos —a disputarse en los primeros días de septiembre—, cuyo escenario no será ya el tradicional Forest Hills, sino las canchas de Flushing Meadows.

CARLOS RAMIREZ

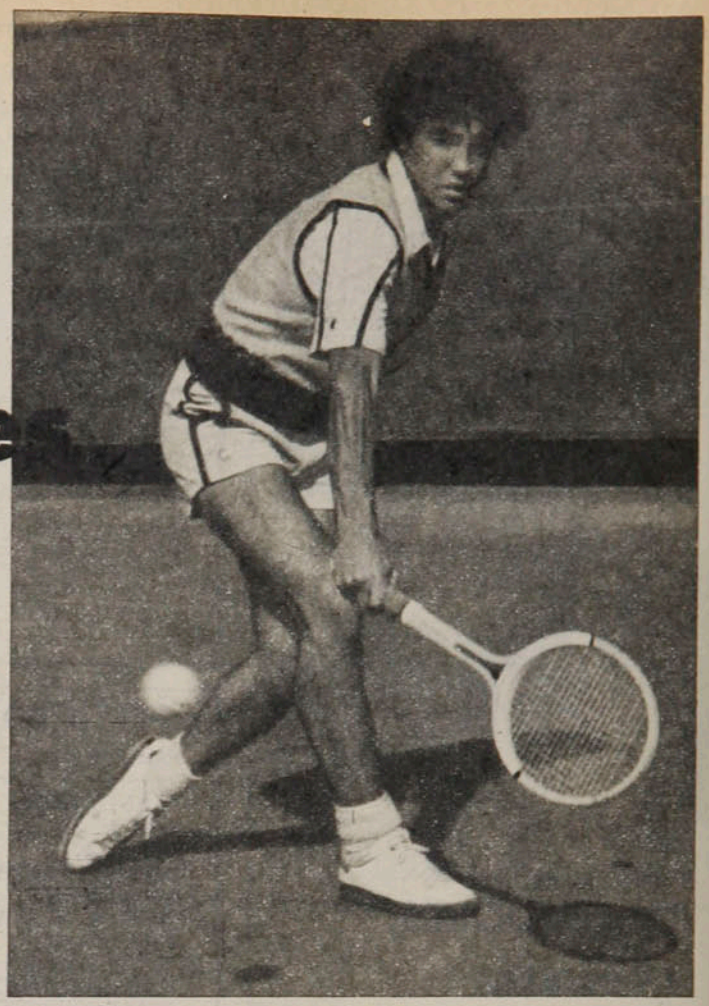

● **Rafael Núñez, el juvenil finalista del controvertido torneo tenístico "Carlos Ayala" 1978.**

Betulio González:

Campeón del mundo por tercera vez

Dos veces había disfrutado de la coronación como Campeón del Mundo de los pesos moscas. Dos también sufrió la frustración de perder su corona. En 1971 y en 1973, el venezolano Betulio González fue el Campeón del Consejo Mundial de Boxeo. Desconocido por esta organización como aspirante al título que retiene Miguel Canto, y que pretendía por tercera vez, buscó refugio en la Asociación Mundial, para la cual el monarca era otro mexicano, también de Mérida: Gustavo ("Guty") Espadas.

La AMB acogió su de-

safío y dispuso el encuentro para el sábado último, en Maracay, a 100 kilómetros al suroeste de Caracas.

No parecía la ocasión para que el Campeón perdiera su corona, ni aun a título de ir a defenderlo en la casa del challenger. Los 23 años de Espadas parecían ponerlo a cubierto de cualquier sorpresa frente a un aspirante que bordea ya los 30 años de edad y que se creía gastado en una larga y dura campaña profesional.

Pérez también dio ganador a Betulio, 145-142.

La mejor defensa del nuevo Campeón le valió la victoria, aunque ella peligró en el último round, cuando se dio por resbalón una caída que pareció de golpe. "Guty" Espadas es un cinchador terrible, con gran asimilación del castigo que recibe.

Betulio González es el tercer peso mosca que consigue la corona mundial de la categoría por tercera vez. Antes que él

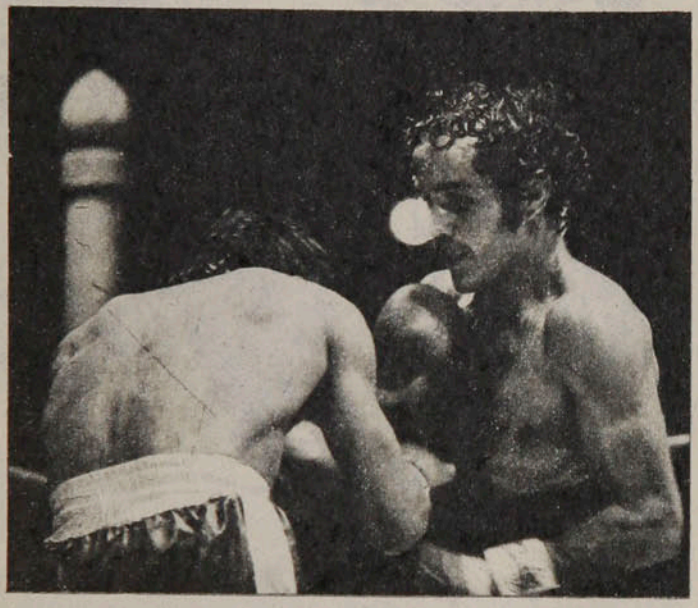

● Betulio González, Campeón del Mundo de los pesos moscas (AMB), al derrotar sorpresivamente al ex titular, el mexicano "Guty" Espadas.

Betulio González, sin embargo, salió con la suya. En un combate de extraordinaria intensidad y de desenlace incierto hasta que se dio lectura a los votos de los dos jurados y el árbitro, destronó al azteca. El combate fue siempre estrecho, pero debe haber sido convincente la ventaja del venezolano desde el momento que el jurado mexicano José María Escalante dio empate (146 puntos para cada uno). El jurado local, Fernando Viso, adjudicó el triunfo a su compatriota por 148-144 y el árbitro portorriqueño Tony

lo hicieron los tailandeses Chartemai Chianoi y Pone Kempeten.

Tal vez, el sorprendente desenlace del combate modifique los planes de Martín Vargas, cuyo entrenador, Osvaldo Cavillón, se resistía tenazmente a enfrentarlo con Gustavo Espadas.

Las penurias de Antofagasta

Está en los primeros lugares de la tabla, peleando fieramente con Wanderers, La Serena, Naval, Ovalle y Norte Arica. Y, sin embargo, su futuro en el fútbol profesional, al que ingresó con tantas ilusiones y haciendo tantas promesas, es incierto.

El propio presidente de Regional Antofagasta —un hombre que está luchando desde los tiempos del heroico Bellavista, antecedente histórico de la incorporación de la ciudad a la geografía futbolista— desnuda la cruda realidad de su club. Miguel Bascuñán no tiene escrúpulos en contar la verdad de una institución que se bate entre problemas, empezando por los que le ha significado descender a Segunda División, con la consiguiente merma en el entusiasmo y adhesión de la comunidad.

Cuando Antofagasta luchó por primera vez por llegar a Primera División, contó con el formidable respaldo de su afición. Eso los hizo calcular ahora un público promedio de 7 mil personas cada 15 días, pero el promedio ha bajado a 3 mil. La experiencia de lo que significa la lucha por el ascenso los hizo formar un plantel numeroso (33 profesionales), que hay que pagar.

Miguel Bascuñán vino a entrevistarse con los dirigentes de la ACF, a exponerles el problema, que sólo tiene una solución: o los ayudan económicamente, o desaparecen, porque "la cuerda ya no estira más". El presidente asegura que al plantel sólo se le debe en total $ 280.000, pero "estos niños son muy exigentes y no aguantan esperas" (lo que no aguantan es que les paguen con documentos sin respaldo).

Un par de meses, a lo sumo, se ha dado el club para recibir ayuda —de la Asociación y de la comunidad antofagastina—, en caso contrario "bajarán la cortina".

Fórmula Uno:

El año de los negros

Se ha dado el negro en la actual temporada de Fórmula Uno. Los negros Lotus han dominado en la mayoría de las competencias con sus pilotos el ítalo-norteamericano Mario Andretti, actual líder del ranking, y su coequiper y escolta, el sueco Ronnie Peterson. En Austria no hubo mayores novedades. Las pruebas de clasificación los señalaron como los más veloces y en la accidentada carrera como sus principales animadores.

La torrencial lluvia obligó a suspender la prueba en la séptima vuelta. Ya había causado suficientes estragos en ese río, en que estaba convertida la pista, Andretti no pudo controlar su máquina, estrellándola y destruyéndola contra un guarda-rail. Jody Scheckter, el brasileño Nelson Piquet, el italiano Ricardo Patresse, el suizo Clay Regazzoni y el local Niki Lauda debieron abandonar también, pero sin tanto daño.

Reanudada la prueba al amainar el temporal, la punta tuvo varios dueños. Los primeros giros fueron para el argentino Reutemann, seguido de su coequiper, el canadiense Gilles Villeneuve, el francés Patrick Depailler y el sueco Peterson. La pista comenzó a secarse y las visitas al boxer comenzaron. Primero fue Reutemann, dejando a Villeneuve como líder. Igual camino seguían más tarde Peterson y Depailler.

El beneficiado de esta situación fue Peterson, que hizo su cambio de neumáticos en menor tiempo y eso le significó asumir el liderato cuando faltaban 27 vueltas y de ahí no se movió.

Segundo fue el Tyrrel de Depailler, seguido de

El año de...

Villeneuve. Y Emerson Fittipaldi se reencontró con las buenas ubicaciones al ocupar el cuarto lugar, constituyéndose en el mejor de los sudamericanos.

Zico a Arabia Saudita:

La carrera de los millones

El razonamiento de los dirigentes de Flamengo de Río de Janeiro es simple: *"Si por Rivelino, que tiene 34 años, se ha pagado un millón cien mil dólares, por Zico, que tiene sólo 25, debe pagarse mucho más"*.

Y tasaron al "Pelé blanco" —que dicho sea de paso no justificó en absoluto su cartel en la Copa del Mundo— en 30 millones de cruzeiros (Un millón seiscientos treinta y un mil dólares). Por su parte el jugador no se mueve de Río por menos de 20 millones de cruzeiros (Un millón de dólares), para un contrato de dos años.

Por mucho que abunden los petrodólares en Arabia Saudita, los emisarios del club "El Helal", el más popular del país, arriscaron la nariz y "quedaron de contestar". El club interesado es el mismo que se llevó a Rivelino, a quien, aparte del millón cien mil dólares que pagaron a Fluminense, le dieron ochocientos mil dólares.

Los árabes —o sus empresarios acreditados— se preparaban para observar detenidamente a Zico en sus actuaciones en Europa, en los torneos españoles "Teresa Herrera" y "Ciudad Palma de Mallorca", en España, y "Ciudad de Milán" en Italia, pero no podrán tener ese antecedente, porque no viajó, quedando en Río de Janeiro, en recuperación, junto a Rondinelli.

River Plate en Europa:

Otra Copa para Argentina

Boca Juniors, Campeón Intercontinental de Clubes. River Plate vencedor del primer torneo de verano, de los muchos que se juegan en España. El trofeo Villa de Madrid ha viajado a Buenos Aires, en manos de Passarella, el capitán "millonario" y de la selección Campeona del Mundo.

No fue fácil ni muy lucida la expedición de los riverplatenses —con sus campeones mundiales Fillol, Passarella, Alonso, Luque y Ortiz— en el Estadio Manzanares. Con un gol dudoso ganó a Rayo Vallecano y en definición a penales al Atlético madrileño. Los comentaristas hispanos coinciden en que, en el primer partido, "Beto" Alonso acomodó la pelota con la mano antes de derrotar la meta rayista y marcar así el único gol del encuentro. Un encuentro algo soso, en que "el Rayo no pudo y River Plate no quiso", según los comentaristas. No quiso prodigarse, jugando a voluntad, pero sin brillo.

Atlético de Madrid había ganado el derecho a ser finalista superando al Derby County inglés. El partido decisivo terminó en el tiempo reglamentario sin que hubiera goles, gracias fundamentalmente a que el arquero visitante, Ubaldo Fillol, confirmó plenamente la calidad que había exhibido en la Copa del Mundo. No sólo frustró todas las tentativas de Cano, Leivinha, Ayala y Marcial, principalmente, sino que atajó un penal a Leal, en el segundo tiempo.

El encuentro fue bastante mejor que los del primer día del cuadrangular, levantando sobre todo River Plate su rendimiento. En el primer tiempo pudo anotar por mediación de Luque y los zagueros Passarella y Saporiti; el capitán envió un balón al horizontal. En el segundo, las mejores posibilidades fueron para el Atlético, pero ahí estuvo Fillol para defender el cero en su arco.

No varió el marcador en los dos complementarios de 15 minutos, definiéndose la posesión del trofeo por penales. Una vez más Fillol estuvo brillante al detenerle un lanzamiento a Cano y el brasileño Leivinha desvió otro, con lo que River Plate ganó por 4 a 3.



● **Alonso: también logra Copas con River Plate...**

Sesenta y cinco mil personas vieron el partido.

El tercer puesto del Villa de Madrid lo ganó el Rayo Vallecano, también en definición a penales, después de haber empatado 2 a 2 con el Derby County.

El mundo contra el Cosmos

La fecha ya se sabe: miércoles 30 de agosto. El lugar, también: Nueva York. Lo mismo que la finalidad: partido a beneficio de la niñez desvalida.

No es aventurado predecir que habrá récord de público y recaudación: se reunirán las mayores luminarias del fútbol mundial para enfrentar al Cosmos, que juntará por primera y única vez a los dos reyes del Mundial de

1974: el alemán Franz Beckenbauer y el holandés Johann Cruyff.

El encargado de dirigir a la selección del mundo —rival del poderoso equipo neoyorquino— es el entrenador de la selección argentina, César Luis Menotti. Y éste ya entregó la lista de jugadores que desea. En ella hay cinco integrantes del equipo campeón: Ubaldo Fillol, Daniel Passarella, Américo Gallego, Mario Kempes y Oscar Ortiz. De Alemania, cuatro: Berti Vogts, Rainer Bonhof, Karl Rummenigge y Hans Müller. De Holanda, dos: Haan y Rijsbergen. De Polonia, otros dos: Lato y Boniek. Dos de Austria: Pezzey y Prohaska. Y uno de Francia (Trésor), de Perú (Cubillas), de México (Cuéllar) de Brasil (Dirceu) y de Túnez (Dhiab).



Los reyes del '74.
● Ahora con la misma camiseta.



● Teófilo Cubillas. "Cualquiera, menos los brasileños."

El Mundial pena en la Libertadores

Pocas veces se había creado tanta expectación en torno a la configuración de grupos para la Copa Libertadores. Y aunque alejado del ruido por la temprana eliminación de Palestino y Unión Española, Chile recibe el murmullo de lo que está ocurriendo con los equipos clasificados para la ronda semifinal.

El fixture definitivo sólo se realizará este sábado en Lima, con la reunión del Comité Ejecutivo de la Confederación Sudamericana de Fútbol, que aún preside Teófilo Salinas, y los delegados de los seis clubes clasificados: los argentinos River Plate y Boca Juniors, el brasileño Atlético Mineiro, el peruano Alianza, el paraguayo Cerro Porteño y el colombiano Deportivo Cali.

De partida, el título mundial obtenido por Argentina crea especial expectativa en torno a la presentación como visitante de los equipos de ese país: la presencia de Boca o River constituye atracción indudable y ambos aseguran jugosas recaudaciones. A ello se suma el hecho de que Boca Juniors, que participa como Campeón de la versión anterior, obtuvo hace muy poco el título de Campeón Intercontinental, tras derrotar al Borussia Moengengladbach, representante europeo. Y River, por su parte, también cuenta con buen anzuelo: la presencia de cinco integrantes del equipo Campeón Mundial (Fillol, Passarella, Alonso, Luque y Ortiz).

La reglamentación establece la formación de dos grupos con tres equipos, uno de los cuales estará integrado por los dos conjuntos argentinos. Es la tercera vacante en ese grupo la que es ambicionada por los demás. La inclusión en ese grupo garantiza recaudaciones significativas que pueden contribuir a la superación de problemas económicos propios de cualquier institución. Y eso, en estos momentos, vale más que el riesgo deportivo que significa disputar una serie con dos cuadros del mismo país. Los clubes, hoy por hoy, miran primero la parte económica, después, la deportiva.

Como es tradicional, se esperará que los clubes acuerden entre ellos la confección de los grupos. Si dentro de un plazo perentorio no hubiese unanimidad en la materia, el Comité Ejecutivo procederá a sorteo para determinar qué equipo queda en la serie con los argentinos.

Pero hay otro aspecto derivado del Mundial y que ahora repercute en la formación de grupos. Alianza de Lima no cederá en sus pretensiones de ubicarse en el grupo con River y Boca. Y razones no le faltan. Prefieren eso a tener que jugar en el grupo con Atlético Mineiro, puesto que temen represalias violentas por lo sucedido en Rosario hace poco más de un mes: los brasileños no olvidan el 6x0 de Argentina a Perú, que les impidió ser finalistas. Como Alianza posee en sus filas a varios valores de esa selección, se considera peligrosa su presencia en tierra brasileña.



¿CUAL ES LA IDEA?

Que Ud. cambie a tiempo sus neumáticos gastados, evitando causar accidentes de grandes consecuencias para todos.

¡ESA ES LA IDEA!

COMITE NAC. DE EDUCACION DE TRANSITO "CHILE"

Se lo dice

Un amigo en su camino

Registro

Nombre "conocido"

En una de las últimas ediciones de "Don Balón", revista española de deportes, encontramos este apunte: "Nino Jiménez, que debía pelear en Bilbao frente a Rodolfo Sánchez, se negó a viajar a la capital viscaína si no se le pagaba 100 mil pesetas de bolsa. Azpitarte y Berrocal (los promotores) se negaron a ello aduciendo que la cifra convenida era de 65 mil pesetas. Nino Jiménez fue sustituido por el chileno Héctor Molina"...

No dice la información cuál fue el resultado del combate. El segundo del clan Molina hace un par de años que anda por Europa (España e Italia), con diversa suerte. No alcanzan a ser mil dólares las 65 mil pesetas que, se supone, ganó en esta ocasión, pero de todas maneras es bastante más de lo que estaría ganando en Chile.

Selección Mundial

El 30 de este mes debería jugar, en Nueva York, el "Cosmos" de Beckenbauer con una "Selección Mundial", cuya nominación y dirección se le encomendó al entrenador campeón, Luis César Menotti. En la primera lista del técnico argentino figuraban: Hans Müller, Vogts, Rumenigge y Bonhof, de Alemania Federal; Fillol, Pasarella, Gallego, Kempes y Luque, de Argentina; Lato y Boniek, de Polonia; Prohaska y Pezzey, de Austria; Tressor, de Francia; Haan y Rijsbergen, de Holanda; Cubillas, de Perú; Cuéllar, de México; Dirceu, de Brasil, y Tarak Dhiab, de Túnez.

Esta presunta selección ya tiene una baja: "Berti" Vogts, fracturado en el primer partido del campeonato alemán 1978-79.

Haciéndose conocer

El "Cosmos" está en plan de obtener los adecuados dividendos de las estrellas que paga. Para el próximo mes tiene preparada una gira europea, que empezará en Alemania, enfrentando al Bayern Munich, el equipo que fue de Franz Beckenbauer; posteriormente enfrentará al Boroussia Moenchengladbach y pasará a Italia, para jugar en Milán, Florencia y Bologna, terminando la excursión en España, de donde le sobran invitaciones. Barcelona, Atlético de Madrid, Valencia, Zaragoza y Sevilla están en contacto con Robert Schwan, manager personal de Beckenbauer, para ordenar el calendario.

Dólares para la "Pantera"

Hace 12 años los portugueses se esmeraron en levantarlo como "el Pelé de Europa". Hizo un gran Mundial en Inglaterra, clasificándose goleador máximo, con 9 goles. Jugó en el Benfica hasta 1975. Dos años después se enroló en el fútbol norteamericano, incorporándose al "Toronto", de la NASL (North American Soccer Ligue). Este año jugará con los "Americans" de Nueva Jersey de la Liga de los Estados Unidos, que organiza la segunda gran competencia del país. Eusebio Ferreira, Eusebio simplemente, ha firmado un contrato por partido jugado, a razón de 20 mil dólores por actuación. La "Pantera Negra" de 1966, con sus 37 años, todavía es espectáculo.

Bautismo a los 24

Para optar a la nacionalidad española es requisito obligado declarar doctrina y condición religiosa. Osvaldo "Palín" González, jugador argentino que era del Rayo Vallecano, fue transferido al Atlético de Madrid, pero como los "colchoneros" ya tenían copada la cuota de extranjeros con Pereira y Leivinha, debió hacerse ciudadano español con el sencillo expediente de contraer matrimonio con una madrileña. Para perfeccionar la nacionalización faltaba el bautismo, de lo que sus padres no se preocuparon a su debido tiempo.

Parodiando a Enrique IV, el jugador argentino ha debido decir: "bien vale el Atlético un bautizo".

Las vacas flacas

"Cinco años duró la hegemonía de los clubes holandeses en el fútbol de Europa. Feyenoord en 1969-70, Ayax, desde 1970 a 1973, ganaron la Copa europea de clubes y nutrieron sus arcas. Pero aunque se trate de Holanda, para ambos llegaron los tiempos de vacas flacas... El Ayax Amsterdam, tricampeón del continente y una vez Intercontinental (1972 en finales con Independiente), empezó por desprenderse de Cruyff y Neeskens y siguió con otros. Feyenoord, una vez campeón europeo y otra campeón Intercontinental (1970 en finales con Estudiantes de la Plata), ha debido transferir, por razones económicas, a la última de sus atracciones, el austríaco Willy Kreuz, que a los 30 años de edad y tras cinco años en el club de Rotterdam se incorpora al ASK Linz, de su país.

Eusebio Ferreira.



Hans Hubert "Berti" Vogts.



PERSONAJES

Héctor Hoffens:

EL PEQUEÑO GIGANTE DE LA ILUSION AZUL



"Pasé por algunos momentos difíciles, pero nunca dejé de luchar para conseguir una camiseta. Ahora la tengo y debo conservarla".

El puntero izquierdo de Universidad de Chile quiere triunfar a despecho de los reparos que provoca su estatura. Pero a él los centímetros no le interesan, porque lleva la "U" pegada al corazón y su sueño de niño teñido de azul se hizo realidad.



Oscar Lagos

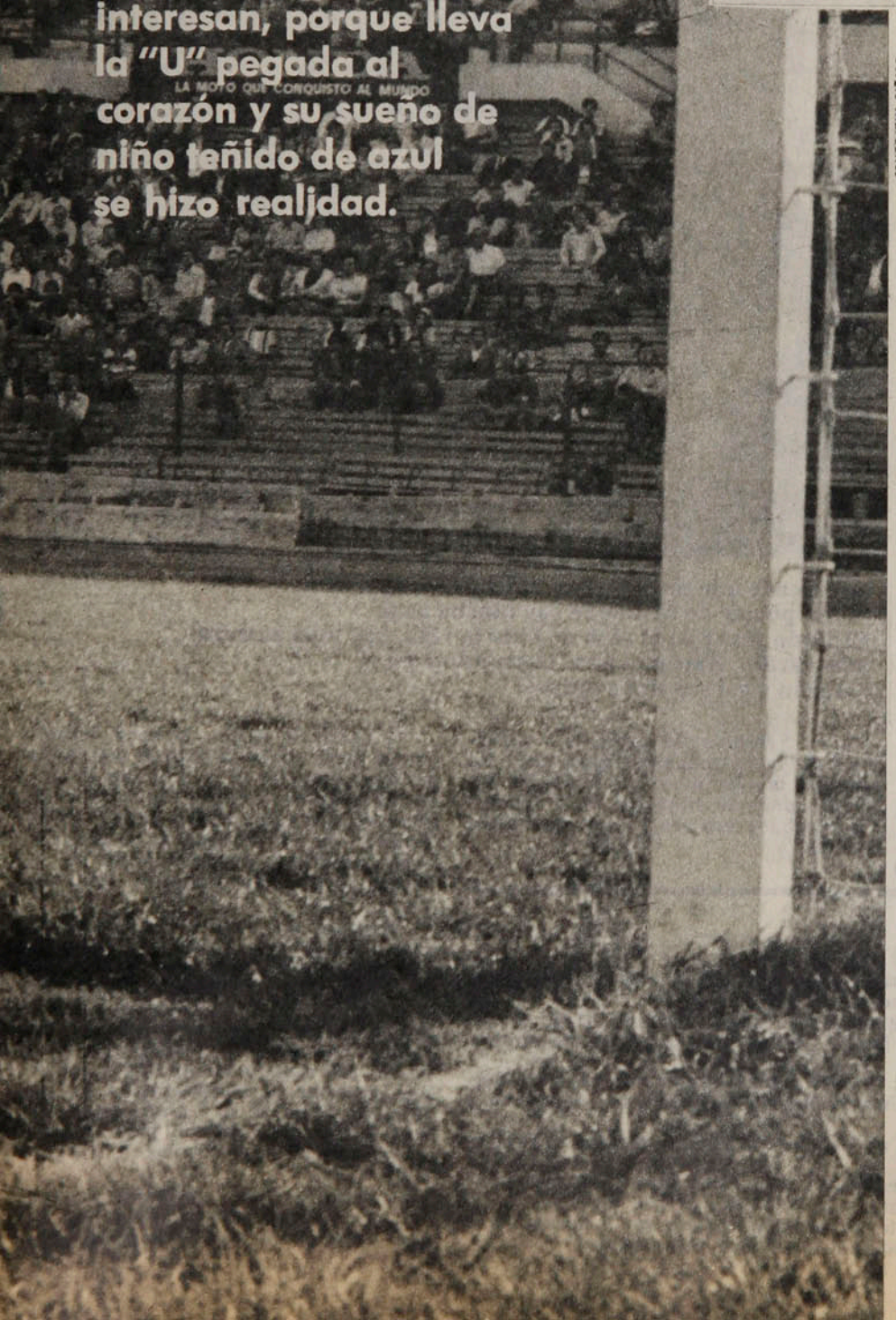

Sergio Mardones

Nunca nadie se rió, ni a él tampoco le importó mucho su poca estatura. Es pequeño, lo sabe, pero no es motivo para una preocupación. Y aunque el fútbol moderno pida jugadores altos, corpulentos, bien dotados físicamente, él está seguro de triunfar, porque su espíritu guerrero es tan grande que no le cabe en el cuerpo. No es ajeno a los comentarios que provoca su pequeña figura vestida de azul. Se conoce bien y cree por sobre todo en sus propias convicciones. No espera que sean magnánimos. No lo necesita. Tiene fuerza de sobra para lucharle a la vida, con la ilusión de una recompensa cercana. Para todo hay una manera. La suya es la velocidad. Que lo pillen si pueden. Y mientras más grandes sean mejor, más fácil los esquiva, más lentos parecen cuando él los deja atrás. Y aunque los golpes que recibe dan la impresión de ser terribles, está consciente que sólo es apariencia, porque a él le duelen tanto como a cualquiera. Y al cabo ya se acostumbró y no le hace el quite. ¿Para qué? Si al final será él quien triunfe, cuando como un rayo se meta entre los grandotes y la pelota en la red haga estallar el grito del gol. Además tiene otra razón para sentirse poderoso: lleva una "U" muy grande sobre el corazón. Esa misma que lo ilusionó desde niño y que ahora tiene otra significación, mucho más importante. Es como cumplir el sueño de todas las noches. Meterse a ese cuadro con la foto azul, que le regalaron cuando era un muchachito. Ese que pegó a la cabecera para que lo acompañara en los sueños infantiles. Y junto a esa foto, muchas otras. Con él como protagonista. Con él y la "U" enorme sobre el pecho. Qué importancia tiene la estatura si hoy es el pequeño gigante de la ilusión azul.

"Jamás me preocupo de mi talla cuando estoy en la cancha. Nunca me preocupó. Además, nadie me molesta porque yo sea tan chico. De verdad, la estatura no ha tenido influencias sobre mí."

Héctor Hoffens, el puntero izquierdo de Universidad de Chile, pequeño rayo azul que surge hacia la fama y que pese a su juventud tiene firmes

El pequeño...

convicciones, esperanza en el mañana y certeza que el hoy le pertenece.

"Tengo buen dribbling y mucha velocidad, lo que me ayuda a contrarrestar la mayor corpulencia de los rivales."

Y en verdad nunca tuvo problemas con el físico. Ni cuando jugaba en el "Santa Teresita" de Ñuñoa, en las divisiones inferiores de la "U", en Ferroviarios o ahora, ya incorporado definitivamente al primer equipo de Universidad de Chile.

"Yo llegué en 1969 a Universidad de Chile. A segunda infantil. Tenía un amigo que trabajaba con un dentista, cuyo apellido no logro recordar, que era dirigente de la 'U'. Entonces, con una carta de él me presenté a don Pepe Ruiz, que estaba a cargo de las divisiones inferiores. Me probaron en una pichanga de diez minutos en la cancha de maicillo y me citaron para otro día. Ya después me dejaron definitivamente."

La carrera había comenzado. Justamente en la "U", su club de toda la vida. No podía ser más hermoso, ahora la identificación podía ser más plena.

"En 1974 debuté en Primera. Tenía 17 años y muchas ilusiones. Recuerdo que fue contra Unión Calera, ganamos siete a dos y en la primera pelota que recibí hice un gol. Imagínese, debutar y gol. Qué lindo. Fue realmente un cambio importante en mi vida. Después, las cosas no anduvieron muy bien, porque estaba estudiando y preferí terminar el cuarto medio. Es difícil mantenerse en el primer equipo y necesitaba tranquilidad para trabajar. Así que terminé el cuarto, pero eso me significó alejarme un poco del fútbol."

Jugaba un poco y salía nuevamente del equipo. La posibilidad de ser titular era muy difícil. Entonces surgió la oportunidad de ir a préstamo a Ferroviarios, que en 1977 se transformó en una verdadera sucursal de Universidad de Chile, incluyendo al técnico Braulio Musso.

"Lo importante para mí era jugar, mostrarme. Si seguía en la 'U' quizás no pasaría nada conmigo. En cambio en Ferroviarios cabía la posibilidad de jugar todos los domingos. No ganaba mucha plata ni tenía las comodidades que encontré en la 'U', pero jugaba y eso era lo que realmente quería."



Oscar Lagos

● **"Desde que tenía cuatro años y me regalaron un poster de la 'U' que soy hincha azul. Es lindo jugar en el club de toda la vida, hay más entrega, más cariño. Nací con una 'U' grandota en el corazón y así seguiré siempre."**

Al partir se sintió un poco desanimado, pero tenía la íntima confianza en sus condiciones y el deseo de demostrar que era capaz. El desafío de Ferroviarios fue positivo para él. Y al término de la temporada regresó a casa, aunque la incertidumbre de su futuro le impedía alegrarse demasiado.

"Hicimos una especie de prueba de una semana con Nelson Oyarzún y afortunadamente me dejó en el equipo. Claro que iba a tener que luchar y trabajar bastante, porque tendría que pelearle el puesto a Ghiso. No todo se me dio favorable, pero con el correr del tiempo me afirmé y conseguí ganarme la consideración de los técnicos. Pero sé que ahora viene lo más difícil: el sacrificio para mantenerme en el equipo. Ganas no me faltan."

La ilusión renació para Hoffens con su regreso a Universidad de Chile. Es que para él la camiseta tiene otro

LEONEL: LO MAXIMO

"Para mí el mejor puntero izquierdo chileno ha sido Leonel Sánchez. Creo que es lo más grande del fútbol chileno."

"Entre los aleros extranjeros me gusta Jorge Luis Ghiso. Para mí es importante tenerlo como compañero en la 'U', porque es un motivo de superación."

"De los amigos que me ha dado el fútbol, el más importante ha sido Héctor Pinto, lástima que ya no esté en Universidad de Chile. Me ayudó mucho y también me enseñó bastante."

"De los marcadores, el más difícil es Gabriel Rodríguez, porque es rápido, duro y pega también."

"Cuando llegué a la 'U' era mediocampista, pero don Pepe Ruiz me transformó en puntero. Juego indistintamente a la izquierda o a la derecha. Como le pego bien con las dos piernas, no tengo problemas. Eso se lo agradezco a Washington Urrutia, que nos hacía trabajar mucho en ese sentido."

Oscar Lagos



significado, más profundo, arraigado en su pasado, su presente y su futuro. Es la "U" con todos los sueños de niño.

"Para uno es lindo jugar en el equipo de su vida. Hay mayor entrega. Yo siempre me doy entero en cada partido, me juego al máximo. Y a veces reflexiono. Bueno, ya llegué, ya estoy arriba, ¿y ahora? Ahora hay que trabajar, hay que esforzarse por seguir igual, por mejorar, por llevar a la 'U' al lugar que le corresponde. Es como cumplir el sueño del pibe, que le llaman."

Otro se sentiría satisfecho con lo conseguido hasta hoy. Hoffens, no; él quiere más aún, se exige más todavía. Y en el análisis autocrítico surge la convicción de que hay cosas que deben mejorar.

"Tanto como estar satisfecho, no. Creo que estoy en un 50 por ciento tal vez. No sé qué me pasa. En los entrenamientos ando muy bien, pero en los partidos esas mismas cosas no me salen. Quizás sea falta de seguridad de mi parte, porque tengo toda la confianza del entrenador y de mis compañeros. No sé, es algo que tengo que trabajar más. ¿Metas? Por ahora seguir en la 'U', en el primer equipo y ojalá como titular. Algún día, a lo mejor, ser campeón con Universidad de Chile. Bueno, claro, además del sueño de todo futbolista: la selección. Uno no debe quedarse en el peldaño en que está, tiene que seguir subiendo."

Es el mayor de seis hermanos y está consciente que tiene obligaciones para con su familia. Espera que el fútbol le dé más todavía, para poder ayudarlos.

"Somos una familia numerosa y modesta. Hemos pasado momentos bastante difíciles, pero por suerte poco a poco vamos saliendo a flote. Mi padre, lamentablemente, no tiene una situación que le permita comodidades. Por eso tengo que esforzarme, para poder ayudar a mis hermanos y asegurar a los viejos. Con lo poco que gano nos manejamos más o menos, pero confío en que las cosas van a mejorar. En cuanto a los estudios no quiero dejarlos. Si mis padres se esforzaron para enviarme a un buen colegio, lo justo es que siga estudiando. Estoy haciendo un preuniversitario en las tardes, ya que quiero entrar al Físico este otro año. Anhelo tener un título, porque los jugadores no somos bien mirados en ese aspecto. Además, el fútbol se termina en cualquier instante y yo no quiero quedarme a brazos cruzados."

Vive la realidad por un lado y la ilusión por el otro. Y aunque el fútbol sea una profesión, para Hoffens no deja de tener el encanto del sueño infantil. Aquel de la foto azul y la gran "U" sobre el corazón. No espera que sean magnánimos con él. No lo necesita. Su espíritu guerrero es tan grande que no le cabe en el cuerpo. Y aunque el fútbol pida jugadores altos y corpulentos, él tiene la fórmula mágica para vencer a los grandes. Total, la estatura es lo de menos para este pequeño gigante de la ilusión azul.

SERGIO JEREZ

"Cuando estoy en la cancha me olvido de mi estatura, sólo me interesa ganar. Y si me hacen un foul es posible que parezca más de lo que realmente es." ●

LA FICHA

Héctor Antonio Hoffens Valenzuela.
Edad: 21 años. Nació el 3 de enero de 1957, en Santiago.
Estatura: 1,60 m.
Peso: 60 Kg.
Soltero.

Se inició en el club "Santa Teresita" de Ñuñoa y en "Los fenómenos" de la Liga Ñuñoa, en 1964. En 1969 llegó a las divisiones inferiores de Universidad de Chile, debutando en Primera en 1974, frente a Unión Calera. Hizo un gol y la "U" ganó 7x2. En 1977 fue a préstamo a Ferroviarios por una temporada, retornando a Universidad de Chile en 1978. Tiene contrato hasta diciembre de 1979.

Sergio Mardones



DIGANOS

Ajedrecista

Señor Director:

Soy aficionado —nada más que aficionado— al Ajedrez. Ahora que este llamado "deporte-ciencia" está de moda con el Campeonato Mundial, me permito solicitarle que me dé algunas informaciones respecto a la historia de este juego, sus orígenes y quiénes han sido sus campeones más destacados. En estos momentos, en los colegios se están dando trabajos de investigación a los alumnos, sobre Ajedrez, por lo que me parece que la Revista cumpliría muy bien si la información que le pido me la da en la sección de las cartas de los lectores, porque así serviría a los lectores-estudiantes de ESTADIO.

Le agradece sinceramente y espera la respuesta,

HUGO SAAVEDRA L.
Santiago.

*** Como en la mayoría de los deportes, no hay consenso sobre los orígenes del Ajedrez. Sólo se sabe que es antiquísimo. Se han atribuido su paternidad, desde tiempos remotos, romanos, persas, griegos, egipcios, chinos, indúes, árabes, británicos y ... hasta araucanos. Como probables iniciadores de este juego-ciencia figuran nada menos que Sem y Jafet, el rey Salomón, Aristóteles, y un mandarín chino, Han Sing.

Se cuenta que los chinos tenían un pasatiempo que llamaron Chouk-Chou-Jon-Ki (ciencia bélica) y los hindúes uno llamado Chaturanga (cuatro "angas", o miembros de un ejército) sobre bases semejantes al Ajedrez posterior, con figuritas de caballos, elefantes, carrozas e infantería.

La mayoría de los historiadores coinciden en que el Ajedrez nació, efectivamente, en la India, basándose para este acuerdo en la etimología de la palabra "álfil", que viene del vocablo hindú "alhephind".

El primero que escribió algo de Ajedrez, como se le conoce ahora, fue el fraile dominico italiano Jacobus de Cessolis, en el siglo XIV. El francés Jean de Vignay y el inglés William Caxton tradujeron ese primer tratado sobre el juego. En el siglo XV ya se jugaba el Ajedrez moderno en Francia, de ahí pasó a España, donde se le llamó "axedrez de la dama" y después a Italia.

El primer encuentro internacional se jugó en 1562 entre los italianos Giovanni Leonardo da Curri y Paolo Boi, con los españoles Ruy López, Alfonso Cerón y Carlos Avalos, a quiénes derrotaron.

De la antigüedad, los jugadores más renombrados fueron el calabrés Giochino Greco (siglo XVII), el francés André Danican, el inglés Alexander Macdonnell (siglo XVIII) y otros. A mediados del siglo XIX apareció el norteamericano Paul Morphy.

Los campeones mundiales de Ajedrez desde 1747, fueron los siguientes: 1747-95, François A. Danican (Francia), que murió siendo campeón; 1815-20, Alexander Deschapelles (Francia); 1820-40, Louis de la Bourdonais (Francia); 1843-51, Howard Staunton (Inglaterra); 1851-58, Adolf Andersen (Alemania); 1858-62, Paul Morphy (EE. UU.); 1826-66, Adolf Andersen nuevamente; 1866-94, Wilhelm Steinitz (Austria); 1894-1921, Emanuel Laxker (Alemania), 1921-27, José R. Capablanca (Cuba); 1927-35, Alexander A. Alekhine (ruso-francés); 1935-37, Max Euwe (Holanda); 1937-46, Alekhine, que falleció dejando vacante el título; 1948-57, Mijail Botvinik (URSS), 1957-58, Vasili Smislov (URSS), 1958-60, Botvinik; 1960-61 Mijail Tal (URSS); 1961-63; Botvinik por tercera y última vez; 1963-69 Tigran Petrosian (URSS); 1969-72, Boris Spassky (URSS); 1972-75, Robert Fisher (EE. UU.) y desde en-



● Anatoli Karpov. Cuando se tituló campeón mundial, ganando a Fisher.

SUSCRIPCIONES

Los valores de las suscripciones anuales y semestrales son los siguientes:
PARA EL PAIS: $ 1.500 y $ 750. EXTERIOR: Sudamérica: US$ 60 y US$ 35; Centroamérica y América del Norte: US$ 70 y US$ 40; Estados Unidos: US$ 88 y US$ 45; España US$ 80 y US$ 45; resto de Europa: US$ 85 y US$ 52; Africa: US$ 110 y US$ 60; Australia: US$ 150 y US$ 80.
NOTA: Toda la correspondencia de ESTADIO es certificada y su valor está incluido en el precio.
Su suscripción debe pedirla a: Revista ESTADIO, Avenida Santa María 076 (o Casilla 69-D), Santiago-Chile.
Giros y cheques deben ser enviados a la orden de Empresa Editora Gabriela Mistral.

tonces, Anatoli Karpov, que en estos días defiende su corona contra su compatriota, disidente, Viktor Korchnoi.

El contrato de Caszely

Señor Director:

No se ha publicado cómo es el contrato de Carlos Caszely con Colo Colo, por cuánto tiempo, cuánto costó ni cuáles son los proyectos del jugador de Colo Colo para más adelante. A los hinchas colocolinos nos gustaría saberlo. ¿No podría usted informarnos sobre todo eso en la revista?

MANUEL J. CARVALLO
San Miguel.

*** **Ni en fuentes chilenas ni españolas se ha sabido, efectivamente, las condiciones exactas del contrato que le preocupa. Sólo se sabe que el jugador, rescatado por Colo Colo, firmó hasta el término de la temporada de 1979 (es decir, 1 año y 5 meses). En cuanto a dólares, pesetas o pesos, nada más que lo habitual en estos casos: "condiciones convenientes a ambas partes". En la entrevista que tuvimos con él (Ed. 1.825), no habló del futuro, pero al salir de Barcelona declaró a la prensa española que probablemente terminaría su carrera en el "Cosmos" de Nueva York ("Don Balón").**

Para hacer más goles

Señor Director:

Como lo hace notar ESTADIO en su primera página de la última Revista, 15 goles en 9 partidos son... muy pocos. Dar recetas para que los delanteros cumplan mejor su papel debiera ser materia de los técnicos, pero como ustedes mismos lo sugieren, no parecen éstos muy interesados en el asunto.

Voy a dar una idea que a lo mejor les parece una tontería. Es una idea de hincha que se aburre soberanamente con los cero a cero, los uno a cero, o los uno a uno de todas las semanas. ¿Por qué no se hace aquí lo que hacen en Estados Unidos? Allá no hay empates y se premia con bonificación de puntos a los equipos que marcan de tres goles para arriba, aunque pierdan. A los gringos por lo menos no les pareció una tontería...

Mi opinión no es que no se reconozca el resultado de empate, pero sí que no se le dé puntos. Estoy seguro que nuestros entrenadores se preocuparían de disponer las cosas para que se ganara...

Le ruego me excuse por haberle quitado tiempo con esta opinión que me gustaría ver publicada en "Díganos" y con la opinión suya en la respuesta.

Lo saluda Atte.,

ALFREDO URZUA R.
Santiago.

*** **La supresión del empate está fuera del reglamento; los norteamericanos han sido conminados últimamente por la FIFA a ceñirse a las leyes internacionales del juego. Los franceses también hicieron el experimento de otorgar más puntos según una escala de goles convertidos, pero salió peor el remedio que la enfermedad, porque se prestó para escándalos. Ocurrió que equipos que estaban en peligro de descender y que no hacían normalmente más de un gol por partido empezaron a golear como malos de la cabeza... (está claro, ¿no le parece?).**

W. Jiménez y O. Montalva

Señor Director:

Quisiera saber cuántas temporadas jugó en Chile el jugador argentino Walter Jiménez, de qué club vino, cuántos goles hizo para Colo Colo y dónde se encuentra actualmente. Le rogaría también me diera los mismos datos del que fue zaguero colocolino, Oscar Montalva.

Sin otro particular, lo saluda Atte.,

MARIO CORREA F.
Puente Alto.

*** **Walter Jiménez, procedente de Independiente, de Buenos Aires, jugó en Colo Colo desde el 12 de mayo de 1963 hasta el 7 de enero de 1967, en total, 101 partidos en 4 temporadas, en las que marcó 31 goles. Volvió a Argentina.**

Oscar Montalva, jugador de las divisiones inferiores albas, jugó en Primera División desde el 14 de junio de 1959 hasta el 20 de abril de 1969. Estuvo en 192 partidos. La última noticia suya la tuvimos desde Australia.

estadio

Edición 1.827.
Miércoles 16 de agosto de 1978.
Fundación: 12 de septiembre de 1941.

Avenida Santa María 076. Teléfono 779522.

DIRECTOR: Antonino Vera.

JEFE INFORMACIONES: Julio Salviat.

REDACTORES: Igor Ochoa, Sergio Jerez.

COLABORADORES: Renato González, Juan Aguad, Carlos Ramírez, Gilberto Villarroel.

COLUMNISTAS: Julio Martínez, Edgardo Marín, Carlos Guerrero.

FOTOGRAFIA: Oscar Lagos, Sergio Mardones, Juan Silva y Enrique Aracena (Jr.).

DIAGRAMACION: César Boasi.

PORTADA: Alejandro Montenegro.

DOCUMENTACION: Carlos Barahona.

ESTADISTICAS: Sergio Díaz.

DIBUJOS: Hernán Vidal (Hervi).

CORRESPONSALES EN EL PAIS: Homero Avila (Antofagasta), Juan Alcapio (Calama), Mario Meza (Norte Chico), Gonzalo Gutiérrez (Valparaíso), Rodolfo Muñoz (Rancagua), Juan C. Bernal (Talca), Mario Landa (Chillán), Carlos Vergara y Carlos Alarcón (Concepción) y Hernán Osses (Temuco).

CORRESPONSALES EN EL EXTRANJERO: Raúl H. Leppé (Buenos Aires), Alfonso Rospigliossi (Lima), Ricardo Lombardo (Montevideo), René Durney (Quito), Sergio Ried (Miami), Enrique Renard (Nueva York).

Servicio Internacional: Agencia ANSA.

PUBLICIDAD: Eduardo Artigas.

REPRESENTANTE LEGAL: Rodolfo Letelier G.

IMPRESA Y EDITADA POR: Editora Gabriela Mistral.

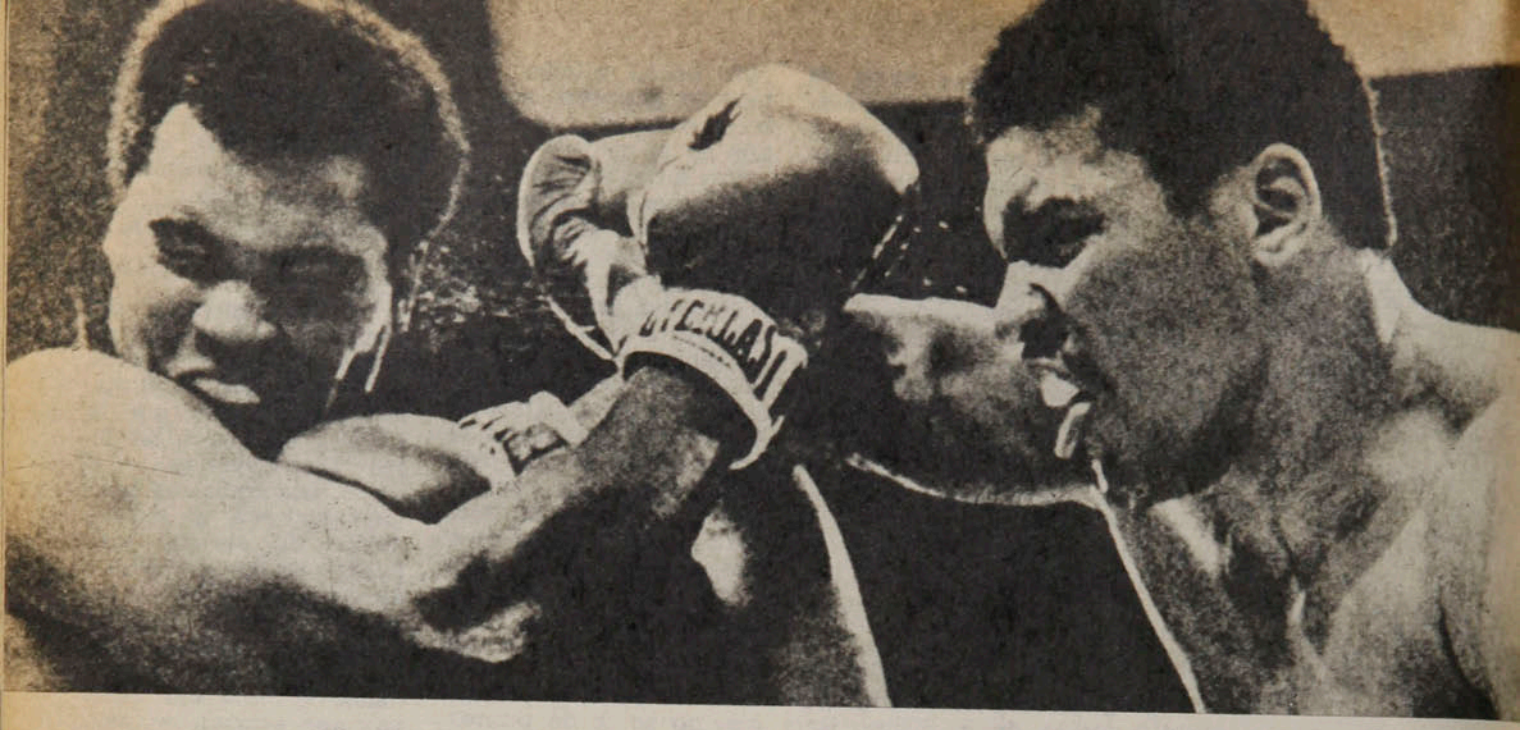

JIMMY YOUNG

LA HORA DE LOS JOVENES

TEMAS

La derrota contundente sufrida hace unos días por el veteranísimo venezolano Luis Estaba, más conocido como "Lumumba", ha puesto punto final a su carrera de campeón. Porque, aunque antes lo había noqueado el mexicano Félix Castillo, todavía le quedaba al caraqueño otra oportunidad y la tuvo. Fue su combate con el tailandés Netrnoi Voransing. Es difícil pronunciar su nombre, pero parece que es más difícil aún superarlo arriba del ring. Es que este Voransing se había ganado la corona este año al dejar nocaut al mexicano que, a su vez, había noqueado a "Lumumba". Se efectuó el combate entre el veterano y el asiático de nombre difícil y éste lo trituró. Finish para el viejo amo de la división de minimoscas. Dos derrotas seguidas y las dos por nocaut creo que bastan en estas discusiones a gran altura. Todavía, es claro, quedaría saber cuál

La lógica renovación en el boxeo mundial provocará muchos cambios este año en el escalafón de los mejores.

de los dos campeones es mejor. El tailandés, del Consejo, o el japonés Gushiken, de la Asociación.

□□□

Es hasta cierto punto lógica esta renovación en el boxeo mundial. Y ahora se anuncia un combate entre Roberto Durán, "Mano de Piedra", y el veterano campeón superliviano Antonio Cervantes, "Kid Pambelé". El panameño Durán no es un valor joven, pero con sus 27 años está en su plenitud pugilística. Un varón de poco boxeo, sin estilo, pero terriblemente contundente. No es púgil de rápidos desenlaces y, por lo general, consigue el fuera de combate pasados los diez rounds. Porque, vean ustedes: a Esteban de Jesús lo noqueó dos veces y en once asaltos. El portorriqueño lo venció una vez por puntos, pero en diez vueltas. Durán machuca, su boxeo imperfecto no le permite acertar con facilidad con un impacto de auténtico nocaut y de ahí que resulte más peligroso en los combates largos, como son aquellos en que se disputa un campeonato del mundo. Pero "Pambelé" ya está en la ruta del regreso, con sus treinta y tres años de edad y sus cerca de quince de boxeador profesional. Pasó su época cuando se le consideraba como el campeón del mundo más campeón de todos. Me tocó

ver en TV su pelea con el adolescente portorriqueño Wilfredo Benítez: la rapidez del joven, su boxeo pícaro y sorpresivo lo desnudaron. Cierto es que más tarde recuperó la corona, pero a expensas de Carlos María Jiménez y en una pelea de veredicto muy discutido, porque el árbitro detuvo el match en la quinta vuelta cuando nada había sucedido para tomar tal decisión.

No sería extraño que para el colombiano, que fue supercampeón en sus años de gloria, se acercara también el punto final de su carrera.

□□□

Hay otro anuncio que tiene que despertar gran interés. Es el esperado combate entre Carlos Zárate, el terrible e invicto noqueador mexicano, campeón mundial de peso gallo, y el joven Wilfredo Gómez, campeón de los supergallos y un buen boxeador de estilo, rápido, expeditivo y de excelente técnica. No se ha dicho cuál de las dos coronas estará en disputa, pero debe adelantarse que el que gane una corona ajena tiene que optar por una de las dos. Zárate, en su record, ostenta una pelea ganada por puntos frente al mexicano Vic Ramírez, en febrero de 1974. El resto de sus peleas tiene un solo resultado: ganó por nocaut. Por su lado, Gómez señala algo así como quince ganadas por nocaut y un empate en su debut de profesional en cuatro rounds.

Si este encuentro se formaliza, uno de los dos tendrá que quedar en la lona.

□□□

La gente del ambiente se pregunta de dónde salió ese Larry Holmes, que le arrebató a Ken Norton ese título mundial de peso máximo que generosamente le habían regalado los señores del Consejo. Yo les diré algo. Este Larry nació en Scranton y comenzó en el boxeo rentado en 1973. Hasta fines de 1977 su campaña se descomponía así: 19 peleas ganadas por nocaut y siete ganadas por puntos. Un joven invicto en 26 matches, sin contar lo que pudo haber realizado este año antes de cotejarse con Norton. Entre sus vencidos no hay nombres de cartel, pero las cifras, de todos modos, no dejan de ser elocuentes. Es de raza negra y de espléndido físico.

Ken Norton, nacido en San Diego, en 1945, ya está en las postrimerías de su vida activa en el pugilismo y recuerdo que cuando en noviembre del año pasado, en Las Vegas, combatió con Jimmy Young —esa pelea la vimos en televisión— los jurados fueron muy generosos con el veterano. Para mí y para otros colegas que vieron también el encuentro el vencedor había sido Young, que es uno de los pesos pesados actuales de mejor técnica. En su campaña anterior tiene una derrota por puntos con Muhammad Ali y victorias frente a Ron Lyle (dos veces), el venezolano José Luis García y nada menos que George Foreman, por puntos en 12 asaltos. No es muy joven (en noviembre cumplirá 30 años), pero tampoco es demasiado viejo para la división máxima.

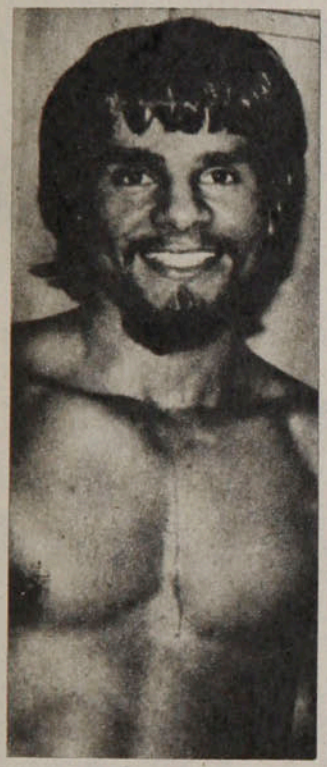

ROBERTO DURAN



KEN NORTON

□□□

Mientras tanto se anuncia una eliminatoria que dará el futuro contendor de Miguel Canto en la división mosca. Tal vez esta eliminatoria tendría que efectuarse después que Canto anunciara su retiro definitivo del boxeo, para que de ella surgiera su sucesor. Los seis elegidos figuran en el último "ranking" del Consejo en las siguientes colocaciones: 1.— Adelaido Galindo, México. 2.— Martín Vargas, Chile. 3.— Francisco Márquez ("Trompito"), México. 4.— Tacomron Vibonchai, Tailandia. 6.— Alberto Morales ("Costeñito"), y 9.— Freddy Hernández, Colombia. Pueden ustedes elegir entre esos seis, pero desde ya me inclino por Martín Vargas, aún cuando hay algunos que podrían darle una sorpresa.

Y AHORA A BUSCAR LOS FRUTOS



Tras un plan realizado con esfuerzo y seriedad, la selección tenística chilena parte a Bogotá sin altanería ni falsa modestia.



Oscar Lagos

Son dieciocho bolsos, dieciocho raquetas y dieciocho ilusiones. Pertenecen al equipo seleccionado por la Federación de Tenis de Chile que concurrirá al Sudamericano de Menores de Bogotá. Viajan este viernes y desde el próximo sábado estarán en el club Lagartos buscando la supremacía tenística continental. Allí, a dos mil seiscientos metros sobre el nivel del mar, podrán demostrar si el trabajo realizado bajo la dirección de Jaime Pinto obtiene los frutos que merece.

—*El equipo no está en condiciones óptimas* —dice Pinto—, *pero sí en el nivel que se le puede exigir dados los inconvenientes que hubo que sortear. Aprovechamos al máximo las tres horas de luz de cada tarde y subsanamos a tiempo, consiguiendo un local cerrado adecuado, el problema que nos creaban las lluvias. La postergación del torneo fue beneficiosa para nosotros, porque nos permitió precisamente recuperar los días perdidos. Tanto así, que llevamos equipo completo, en circunstancias de que habíamos programado llevar solamente nueve jugadores.*

Y los jugadores, hombres, mujeres, de entre 13 y 18 años, rebosan igual optimismo.

Las criticadas

En los últimos viajes de equipos tenísticos la crítica más dura ha sido a la actuación de las mujeres, que no han podido lograr un papel destacado en el plano internacional. El jefe técnico también lo tiene claro, y es por eso que no hizo distingos de sexos en el trabajo de preparación: todos trabajaron igual.

Víctor Figueroa, preparador físico de este contingente y también de los equipos de la Copa Davis, lleva una hoja de vida de cada uno de los seleccionados y sus cifras avalan lo dicho por Pinto:

—*Los datos que tengo a mano indican que, de todos los seleccionados, los cuatro más rápidos son tres hombres y una mujer: Leonardo Benetti, Gustavo Bezanilla, Patricia Hermida y Guillermo Piedrabuena. Todos cumplen el mismo trabajo y ése es el resultado.*

—Pero de acuerdo a las experiencias anteriores, ¿se justifica enviar a un equipo femenino completo?

Responde Pinto:

—*Por supuesto. El problema del tenis femenino no se soluciona enviando solamente a las que tienen más posibilidades de triunfo. Hay que crear un grupo completo que se sienta incentivado, que progrese en medida similar, que estimule a las demás. Por eso es mejor enviarlas a todas.*

La Federación le encontró razón.



TEMAS

Y ahora a...

Argumento definitivo: el escaso interés de las tenistas por participar en el Torneo Metropolitano de Novicios. De ochenta inscritos, sólo once eran mujeres. Al enviar un equipo completo se está señalando que hay interés por las niñas, y eso estimula a las que recién comienzan.

Dentro del planificado trabajo a que se sometió el equipo, se controlaron diversos tipos de golpes. El jugador que mejor volea, por ejemplo, es Leonardo Benetti, el número uno en menores, y el que lo sigue en méritos es Antonio Fernández, número uno de los infantiles. La mejor marca en golpes paralelos o "passings laterales" la puso Eugenia Fernández, la campeona de menores: ciento diecinueve pelotas buenas en una serie

LOS TRES ANGULOS DEL CASO CAMUS

Su eliminación del equipo de menores provocó una reacción inesperada: apoyado por sus padres, renunció al Plan de la Federación de Tenis.

Iván Camus se sintió herido, por cuanto ya tenía en su poder una carta en la que se le comunicaba oficialmente —a través de la Gerencia de la Federación— que debía cumplir con los detalles preliminares, con el fin de prepararse para el viaje (permiso notarial de sus padres, detalles para la confección del uniforme, fotografías para el pasaporte y otros).

Y consideraba que tenía tanto o más derecho que los demás: fue campeón infantil el año pasado y ha estado permanentemente desde 1976 entre los tres primeros, junto con Benetti y Bezanilla. Además, es el único jugador —entre los menores— que está íntegramente dedicado al tenis. La decisión de dejar los estudios la adoptó en marzo con consentimiento paterno.

Ahora son sus padres los que opinan de esta situación:

—Un resultado producido en un período en que Iván estaba trabajando con pesas (por lo tanto, estaba un poco lento) no puede pesar más que todo un plan de trabajo. La Federación sabía que tenía un jugador disponible por años, pero no lo valorizó. Más aún: se contradijo con sus promesas de respaldarlo, cuando tomó la decisión de entregarse por entero al tenis. De ahora en adelante, Iván seguirá su trabajo y su plan por su cuenta. Y ya veremos, a la larga, quiénes se equivocaron con esta actitud.

Santiago Dawson, director de la Federación, encargado del Plan de los Menores, entrega la versión de esa entidad:

—La marginación de Iván fue dispuesta por el entrenador, exclusivamente por una baja en el juego del niño. Esta situación es ocasional y en ningún caso interfería los planes que la Federación tenía para él en el futuro. Por el excesivo trabajo a que fue sometido por su entrenador particular, Iván tuvo una lamentable baja, y eso pesó durante la selección. Ahora, trabajando a menor ritmo, posiblemente haya recuperado su nivel. Pero, en cualquier caso, ya fue derrotado por los tres mejores de la categoría y son ellos los que viajan.

"En cuanto a la carta a que alude, es cierto que existió y que él pudo interpretarla como una designación. Pero eso se debió —y se lo explicamos— a un error administrativo.

Y el responsable directo, el entrenador Jaime Pinto, también tenía algo que decir:

—Cuando los jugadores entran a participar en una selección están obligados a aceptar las reglas del juego. Iván fue derrotado 6-3 y 6-2 por Guillermo Piedrabuena, el jugador con el que teóricamente estaba disputando el puesto. También fue derrotado por Bezanilla y Benetti, los mejores de la categoría. Yo no puedo cambiar las reglas y llevar a alguien que perdió, dejando acá a alguien que ganó. Si lo hiciera, de aquí en adelante nadie querría trabajar bajo mis órdenes ni entrar a selecciones.

"Reconozco que Iván tiene muchas condiciones. Pero su derrota, además de ocasional, tal vez le sea necesaria. De ahora en adelante deberá esforzarse por ser siempre el primero y no conformarse con ser reserva.

Los infantiles.
● Carolina García-Huidobro y los tres varones de la categoría.

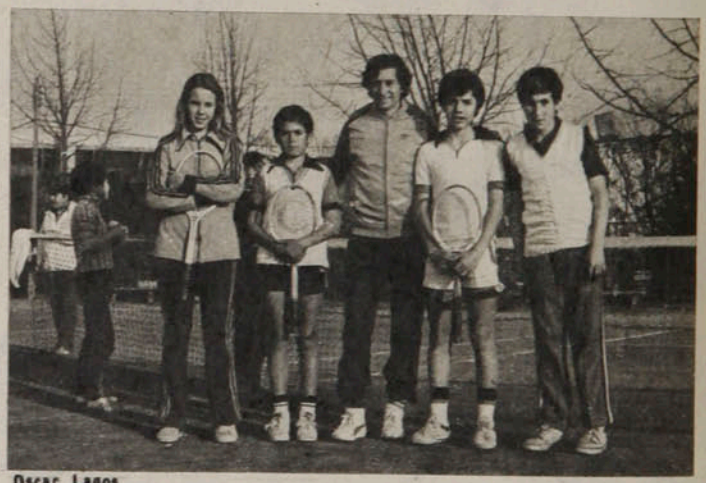

Oscar Lagos

LA DELEGACION

Entrenador: Jaime Pinto Bravo.

Monitor: Oscar Rebolledo.

JUVENILES VARONES (17 y 18 años)

Edwin Dannenberg	Club Manquehue
Rafael Núñez	Club Estadio Nacional
Juan Carlos Ayala	Club Royal Palm, Miami, Estados Unidos

JUVENILES DAMAS (17 y 18 años)

Patricia Hermida	Club Estadio Nacional

de ciento veinte. El remache de Guillermo Piedrabuena resultó el más seguro y efectivo.

—¿A qué categorías le ve mayores posibilidades?

—En menores estamos muy bien, tanto en varones como en damas. En infantiles también tenemos posibilidades de disputar el título. Lo más débil está en juveniles, pero no se puede descartar una sorpresa. Personalmente, tengo mucha confianza en todo el equipo.

También problemas

Pero, como en toda selección, no faltaron los problemas: no se cuenta con los mejores juveniles varones, el equipo infantil femenino se constituyó tarde, la formación del equipo de menores provocó el retiro de Iván Camus.

Jaime Pinto no les resta importancia ni los soslaya. Pero los considera normales:

—Sin duda que los dos mejores juveniles chilenos no estarán en el equipo. Pero tanto para Heinz Gildemeister como para Pedro Rebolledo su experiencia en Europa debe ser más positiva que la de participar en este Sudamericano. Están en un medio más exigente, participando en Grand Prix con jugadores adultos, y eso les debe reportar muchos beneficios. Por eso decidimos viajar con los mejores elementos que hay en Chile en estos momentos, apoyados por Juan Carlos Ayala, que nos dejó muy buena impresión cuando vino a la preparación para la Copa Galea. Viajará directamente desde Miami.

"En cuanto a las infantiles, tuvieron problemas para compartir los entrenamientos de la selección y de su club. Pero luego se llegó a un acuerdo y se efectuó la selección respectiva entre las cuatro mejores. Hubo sorpresas, pues viajará solamente una de las antiguas: Marlene Zuleta, que quedó en el tercer lugar. Las dos primeras son jugadoras nuevas con muchas condiciones, especialmente Carolina García-Huidobro, la jugadora más joven de Escalafón Nacional. Pese a su corta edad, tiene mucha velocidad y potencia en su juego.

Ultimo apretón

El equipo entrenó completo el viernes y luego todos los seleccionados participaron en el "Campeonato Carlos Ayala", que se efectuó entre sábado y martes en las categorías Honor y Escalafón Nacional con características de Ranking de Chile y acumulativo para el ranking de fin de año. Todas las mujeres participaron en Escalafón Nacional, mientras los varones infantiles lo hicieron en Honor. Pinto solicitó una excepción y se la concedieron: que los tres menores —Benetti, Bezanilla y Piedrabuena— jugaran también en Escalafón Nacional, junto a los juveniles.

Fue el último apretón fuerte antes del viaje.

Ahora llegó la hora de la verdad.

CARLOS RAMIREZ.

Los menores.
● **Con Gustavo Bezanilla se completan los dos equipos.**

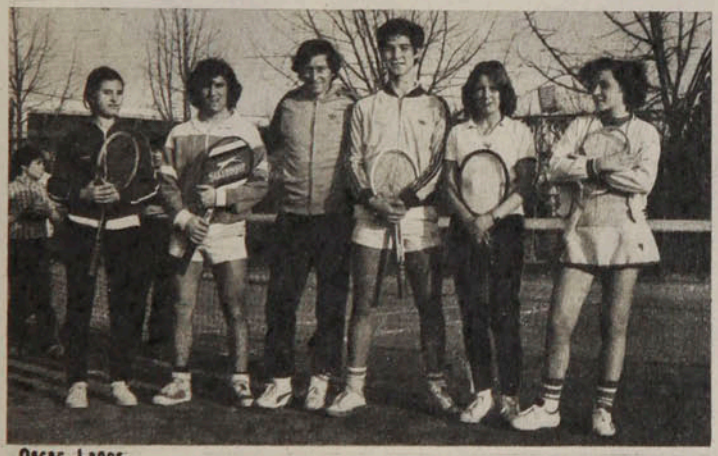

Oscar Lagos

Los juveniles.
● **Dannenberg, Núñez, Patricia Hermida y Loreto Silva.**

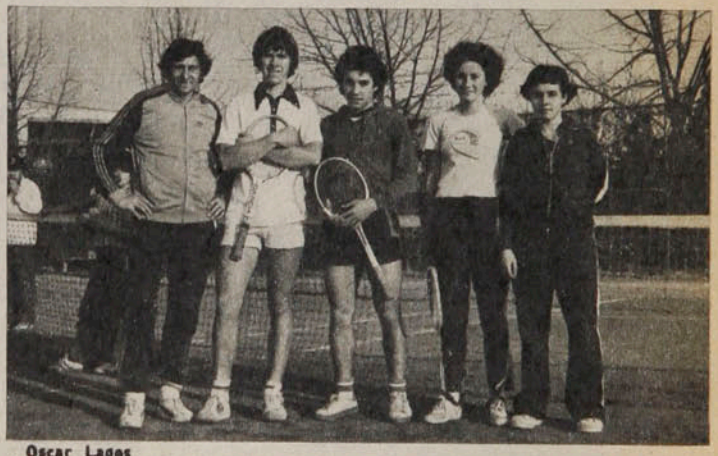

Oscar Lagos

Shirley Echaiz	**Club Estadio Nacional**
Loreto Silva	**Club Santiago**

MENORES VARONES (15 y 16 años)

Gustavo Bezanilla	**Club de Polo y Equitación San Cristóbal**
Leonardo Benetti	**Stadio Italiano**
Guillermo Piedrabuena	**Club Manquehue**

MENORES DAMAS (15 y 16 años)

Eugenia Fernández	**Club Santiago**
Cecilia Breinbauer	**Club Manquehue**
Claudia Silva	**Club Santiago**

INFANTILES VARONES (13 y 14 años)

Antonio Fernández	**Club Santiago**
Juan Pablo Queirolo	**Stadio Italiano**
Marcelo Giaverini	**Universidad Católica-Santa Rosa de Las Condes**

INFANTILES DAMAS (13 y 14 años)

Carolina García-Huidobro	**Universidad Católica-Santa Rosa de Las Condes**
Bernardita González	**Universidad Católica-Santa Rosa de Las Condes**
Marlene Zuleta	**Club Unión de Viña del Mar**

DIRIGENTE

José Silva (vicepresidente de la Federación).

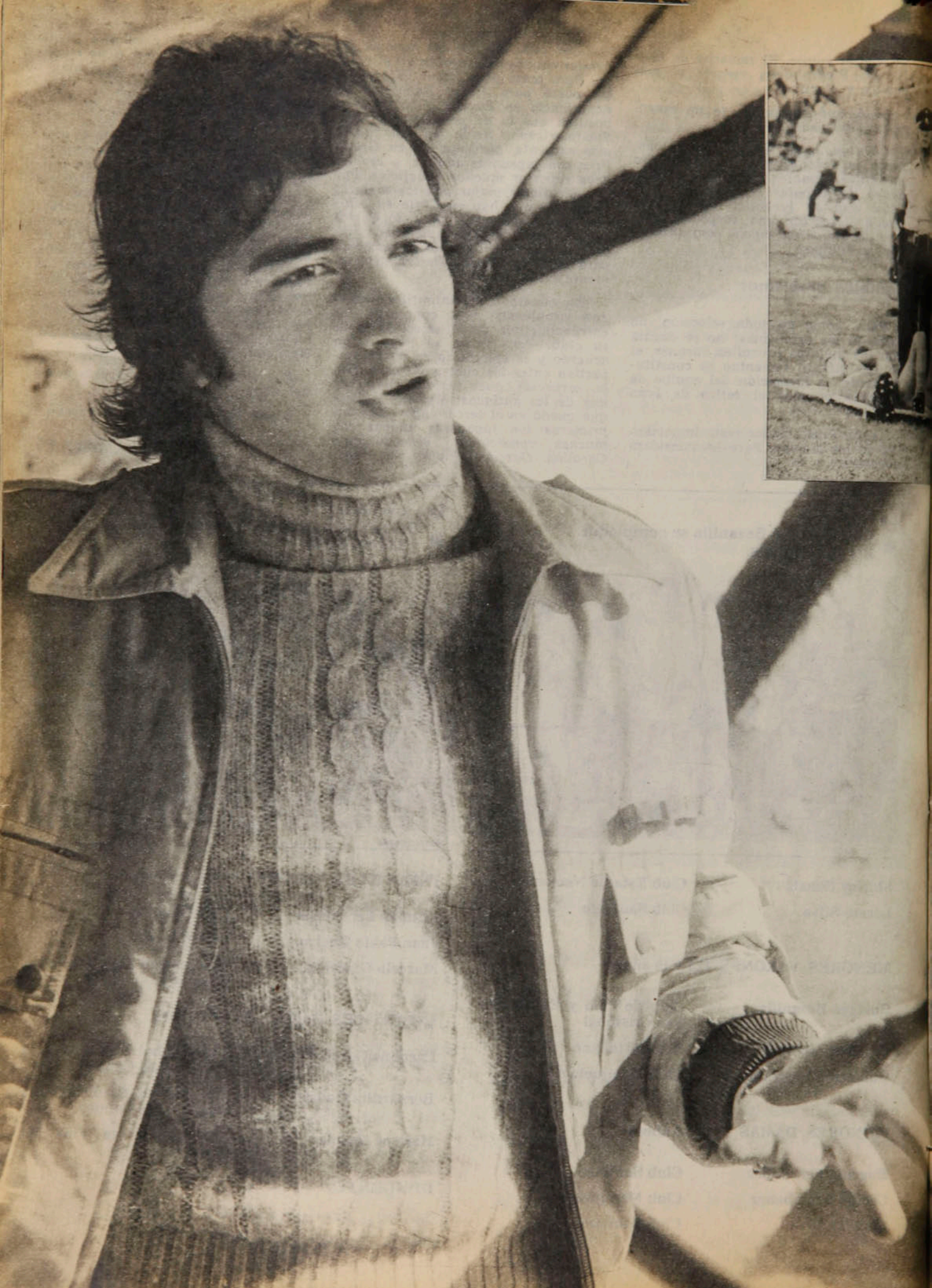

PERSONAJES

UN ABOGADO DE SU PROPIA CAUSA...



● **Primer partido del campeonato contra Universidad Católica, y el dolor por una lesión que lo tendría tres meses sin jugar.**

Oscar Lagos

Formado en River Plate, Daniel Crespo espera hacer de Unión Española el escenario de su consagración, mientras guarda para el futuro su título universitario.

Aunque su vida se dividía entre la facultad de leyes y River Plate, Daniel Crespo nunca extravió el orden de sus prioridades ni se fabricó una presunta incompatibilidad entre los dos esfuerzos. Y si a los 22 años alcanzaba su título, también en la cancha acumulaba elogios para su trabajo de mediocampo.

Esa ordenada personalidad, donde no cabe un desborde de falsa estridencia, habita hoy en Unión Española, evidenciando los primeros rasgos de su categoría futbolística. Y eso, superando el impacto de una lesión que lo "tumbó" en la primera fecha y retardó considerablemente un juicio más completo sobre el volante argentino.

—*Claro, fue muy difícil lo de aquella lesión, aunque afortunadamente fue menos grave de lo pensado. ¿Solís? . . . Bueno, nos encontramos en la segunda rueda y los dos metimos fuerte. En todo caso son riesgos propios del fútbol y sólo queda recuperar tanto tiempo perdido en Chile. Al principio, como no jugaba, la adaptación se me hizo difícil, pero ahora con un mes de casado, todo tiende a mejorar.*

Crespo pertenece a una generación de River, posterior a la de Nolberto Alonso, Juan José López y Merlo, entre otros conocidos, y previa a la de Lazbal, Bianco y Bruno, que también juegan en Chile. En su línea de fútbol está visible el arraigo técnico característico de la gente de River, pero con una variante más pragmática para ganarle a la leyenda de los débiles "gallinas".

—*Lo cierto es que a partir del '75, cuando el equipo fue campeón después de tantos años, las cosas se siguen diciendo por costumbre, pero sin asidero. . . En River se inculca desde muy niño una tendencia al buen trato de pelota, a no decartar la elegancia por la efectividad. Yo, sin embargo, aun respetando lo fundamental de esa idea, pretendo agregarle marca y esfuerzo y por eso me siento cómodo como volante más defensivo. Le diré que en mi paso por el club conocí grandes jugadores, pese a todos los conflictos que se producen. River acumula siempre*

Un abogado...

la atención de la prensa y todos los problemas salen sobredimensionados...

—En la final de la Copa Libertadores 1976, jugada en Santiago, usted entró por Oscar Mas y éste después se peleó con el técnico Labruna...

—Así fue nomás... Pero en general sucede que por el temperamento de algunos muy buenos ju-

Oscar Lagos



● El pausado análisis de Crespo para explicar su vida: "Nunca pensé que el fútbol y los estudios fueran imposibles de conciliar... Los hechos me dieron la razón".

La seriedad de Crespo cuando los resultados preocupaban... "Los cambios de conducción creo que han perjudicado a Unión". ●

Los entrenamientos de Santa Laura, tratando de afinar el ● derechazo para la recuperación de Unión Española: "Sinceramente, no veo otro equipo muy superior a éste".



Oscar Lagos

gadores los roces son continuos. Ya ve el "Beto" Alonso cómo ahora, después de la Copa, se tiró contra Menotti. Y es que él nunca les evade el bulto a los periodistas; entonces, cada vez que lo interrogan, se remece todo. Sin embargo, debo confesarle que yo me sentía más identificado con un hombre como Merlo. Ese lo deja todo en la cancha, es de una entrega fabulosa, y los hinchas de River demoraron varios años en reconocerle su valía.

A comienzo del '77 Crespo pasó a Banfield como parte de pago en una negociación con Pitarch, que iba a River, y pese a la diferencia institucional entre ambos clubes, el cambio favoreció la maduración del jugador.

—Como en River había un excedente de volantes, yo quería



Enrique Aracena

afirmarme como titular y jugar todos los domingos. En Banfield no se hizo gran campaña, pero al menos se alcanzó ese objetivo y este año se concretó lo de Unión. Y aquí estoy, recién jugando con alguna continuidad en un equipo muy bueno como es éste. Porque sin conocer la experiencia de otros años, es evidente que los cambios de conducción técnica han afectado el rendimiento del equipo. En todo caso, en un plano comparativo, no lo veo inferior a ninguno de los otros cuadros, aun reconociendo el excelente nivel de Palestino. De lo que he jugado, el partido más duro estuvo en Calama, donde hubo mucha pierna fuerte y fuimos los primeros en ganarles como visita... Se ve de todas maneras que acá en Unión hay una recuperación y personalmente espero estabilizarme en un buen nivel, ahora que ya hay más conocimiento con mis compañeros. Y no crea que yo soy un jugador de fundamentos sólo técnicos. Por el contrario, si alguien puede tener seguridad absoluta sobre mi juego es en el aspecto de la entrega. Por ahí uno puede jugar mal o bien, pero en lo otro no se puede fallar nunca. Por eso me agradó el estilo que impuso la selección en el último mundial. Quizás no se haya practicado un gran fútbol de toque, pero siempre fueron al frente con una generosidad notable. Eran los únicos que salían a buscar decididamente el gol... Desgraciadamente los campeonatos allá siguen mal organizados y entonces se hace muy difícil que la gente asista a los estadios y se interese por el espectáculo. Hay demasiados equipos en la capital...



● **Los tiempos de River en una tarde de gran rendimiento contra Boca Juniors: "Se hacía difícil jugar ahí porque realmente había muchos y notables jugadores..."**

En las mesuradas y racionales concepciones de Crespo por el fútbol se nutre de lo imprevisto y así le parece que cualquier cálculo carece de sentido: *"Lo cierto es que hoy día estoy en Chile y trataré de darle el máximo a Unión, pero aventurarme a una futura planificación es inútil. En el fútbol uno va de un lado a otro y hasta un accidente determina el corte de una carrera. Por eso yo lo he querido mucho y, mientras pueda, seré un apasionado protagonista, pero también tengo el respaldo de una profesión que me espera para cuando esto no dé más... Así lo quise desde siempre y así se me dio, porque en el fondo yo creo que uno avanza y consigue sus propósitos principalmente con proponérselo..."*

Daniel Crespo, 24 años, mediocampista de Unión, fruto del semillero de River Plate, futuro abogado y sereno caminante del fútbol. Una ficha clara, sin dramas conmovedores ni rasgos dramáticos. Producto bien equilibrado del césped y las aulas universitarias, amigo del sentido común...

IGOR OCHOA.

MINICODIGO

"No soy el único abogado entre los futbolistas argentinos, pues también es el caso de un jugador como Ardiles... Conmigo egresó de la Facultad Juan Carlos Merlo, un delantero que anduvo por España y ahora está en Quilmes. Uno que empezó y no terminó fue Sabella, compañero en River y ahora transferido a Inglaterra. Valga la precisión en todo caso de que yo jamás consideré que tenía especiales derechos o ventajas por mis estudios. A la hora de jugar era uno más..."

"Juan Carlos Lorenzo ha conseguido muy buenos resultados en Boca Juniors, pero pienso que en River no le hubiera ido tan bien. Es otro el gusto de sus hinchas y éstos esperan siempre una cuota de espectáculo, además del resultado..."

"Se dice que Labruna no trabaja bien en la semana y la verdad es que él no prepara jugadas y esas cosas, pero su mérito está en elegir bien entre los excelentes jugadores con que cuenta. Allá son dieciocho por lo menos los de primera línea..."

"Con los muchachos de River que juegan en diversos clubes de acá creo que sólo una vez jugamos todos juntos. Fue contra Boca en la cancha de Vélez, y Lazbal, Bianco y Bruno hicieron el ataque, siendo aún juveniles, porque el primer equipo estaba cerca de las finales de la Copa Libertadores..."

"Desde muy joven me acostumbré a jugar más atrás con el 'cinco' en la espalda y aunque después haya usado el 'ocho', la función que más siento es la primera..."

Despidos, renuncias, contratos y otros



Se informó hace algunos días de una situación que tal vez constituya un récord en el rubro "renuncias, despidos, contrataciones y anexos": sólo dos horas duró la cesantía de Armando Tobar. En tan breve lapso se produjeron su salida de Audax Italiano ("con la frente en alto", según sus declaraciones) y su incorporación a Huachipato (con alguna fórmula milagrosa, según debe suponerse).

Nadie sabe, naturalmente, cuánto tiempo estará Armando Tobar en el cuadro acerero. Pero sí se sabe cuánto estuvo en Audax: dieciocho fechas, las que se jugaron aproximadamente en cinco meses. Tiempo insuficiente tal vez para cumplir con una de las características que Francisco Platko señalaba para los entrenadores en 1946: "El entrenador debe conocer a fondo la personalidad del jugador, conocer a fondo su idiosincrasia y servir de consejero: atender a sus lesiones e indisposiciones". No puede asegurarse, pero es posible que en menos de medio año el técnico no alcanzara tales objetivos en Audax Italiano. Puede asegurarse, en cambio, que un año completo tampoco le alcanzó en Huachipato (temporada 1975-76), club que dejó luego de la Liguilla final en ambiente enrarecido por lo que pareció ser indisciplina de algunos jugadores.

Aquella vez no se fueron los jugadores problemáticos, sino que se fue el técnico (reemplazado para el siguiente torneo por Salvador Biondi). Ahora vuelve Tobar a Huachipato. Ya no están (o quedan dos o tres) de los jugadores que le hicieron olitas. Lo que no hemos confirmado es si están los mismos o han cambiado los dirigentes de hace dos años...

Por otro lado, se ha venido rumoreando con insistencia en los últimos días que Orlando Aravena "podría tener problemas con Universidad Católica". Se ignoran formalmente las razones, pero corren historias muy sabrosas al respecto.

Aparte de récords y anécdotas, lo cierto, es que los hechos concretos también parecen más producto de la imaginación que de la realidad.

En nuestro campeonato de Primera División compiten dieciocho equipos. Han jugado —hasta el momento de despachar esta nota— diecinueve partidos. De los dieciocho equipos, ocho han experimentado uno o más cambios de entrenador en esta parte del campeonato (prácticamente una rueda). Sumando a los "estables" y los "cambiantes", tenemos que dieciocho equipos en diecinueve fechas han tenido a veintisiete directores técnicos. Y si consideramos que tres de ellos (Nelson Oyarzún, Luis Alamos y Armando Tobar) tiene a dos equipos en su bitácora anual, concluimos que numéricamente han sido desempeñadas en este lapso treinta distintas direcciones técnicas.

Parece chiste, trabalenguas o acertijo. Si fuera esto último, podría plantearse así: "Si en un campeonato se han jugado 19 partidos y dirigiendo a sus equipos se han desempeñado 27 entrenadores, de los cuales tres han dirigido a dos cuadros, ¿cuántos equipos tiene el campeonato?" Podría plantearse de otra manera, pero así suena gracioso.

Y el asunto es, en el fondo, gracioso.

No hay que tener una gran capacidad de análisis para deducir que los cambios de técnicos se producen en los equipos que andan mal y que la estabilidad se produce en aquellos que andan bien o más o menos bien. Los que no han cambiado durante este año son Aviación (Hernán Carrasco), Cobreloa (Andrés Prieto), Colo Colo (Sergio Navarro), Everton (Pedro Morales), Green Cross (Gastón Guevara), Lota Schwager (Vicente Cantatore), O'Higgins (Luis Santibáñez), Palestino (Caupolicán Peña), Santiago Morning (José Santos Arias) y Universidad Católica (Orlando Aravena).

La historia de los otros ocho cuadros es ésta.

Audax Italiano tuvo a Armando Tobar durante 18 fechas. En ellas el técnico obtuvo 5 triunfos, 6 empates y 7 derrotas, haciendo su equipo 24 goles y recibiendo 23, para totalizar 16 puntos y arrimarse al decimosegundo puesto. Néstor Isella, que lo reemplaza, tendrá dos características: será prenda de garantía (para los dirigentes itálicos) de que obtendrá mejor rendimiento con el mismo material humano y será el entrenador número 28 que actúe en este torneo.

Deportes Concepción fue dirigido por Isaac Carrasco durante 13 fechas, con 3 partidos ganados, 4 empatados y seis perdidos. Produjo 10 puntos y el decimotercer puesto. Su reemplazante, Luis Vera, ha logrado tres de los ocho puntos que ha disputado. Que Deportes Concepción despida a Carrasco no sorprende. Pero sí sorprende que lo haya contratado, pues a través de su largo desempeño en la zona (Naval) se supone que lo conocían de sobra. Conclusión: no lo conocían. A Luis Vera, en cambio, lo conocen mucho. Y producto de ese conocimiento fue, precisamente, que decidieron prescindir de sus servicios hace algunos años al regreso de una historiada gira europea. Hay premio para quien logre entender.

Coquimbo Unido empezó el

año con Sacha Mitjaew, que no alcanzó ninguna victoria en sus nueve partidos, dejándolo en el último lugar. La fugaz aparición de Luis Alamos le dio la primera victoria (4-2 sobre Green Cross), José Sulantay en la banca tuvo su beneficio, debut y despedida con un decoroso 0-1 ante Unión y en las últimas seis fechas Luis Ibarra ha protagonizado gran levantada, con tres ganados de sus seis encuentros. Con todo, el equipo sigue en el penúltimo lugar, siempre en las cercanías del escenario de la mayor parte de su apacible existencia: el ascenso.

Muy cerca —un lugar más arriba— de donde Alberto Fouilloux dejó a Huachipato, luego de dirigirlo durante diecisiete fechas, en las que cosechó 3 triunfos, 3 empates y 11 derrotas. Los señores Villalón y Dinamarca —de quienes no se tienen mayores antecedentes— lograron el cuarto empate a la espera de Armando Tobar, que debe haber debutado en la banca de acero en el fin de semana pasado. Fouilloux, que había puesto su cargo a disposición de la directiva, salió también con la frente en alto.

Situación parecida, aunque muy anterior (recién en la séptima fecha), fue la que protagonizaron Universidad de Chile y Ñublense. La "U", que había logrado 7 de 14 puntos con Nelson Oyarzún, decidió prescindir de sus servicios por causas específicas que nunca se conocieron. Los sureños, que habían logrado tres puntos, se quedaron con Oyarzún. Eugenio Jara, como ahora Fouilloux, no quedó en ninguna parte.

Con Oyarzún, Ñublense ha conseguido 14 de los 22 puntos en disputa, con sólo una derrota y mostrando el estilo que se deriva de la formidable actitud de su director técnico. Universidad de Chile tuvo otros cambios. El segundo técnico fue el "siempre listo" Ulises Ramos (un triunfo, tres empates y dos derrotas que hicieron descender al equipo al noveno lugar), y el tercero y actual es Fernando Riera, que recién ha perdido el invicto en sus cinco partidos.

Rangers ha tenido tres técnicos, cantidad sólo superada por el número que exhibe de dirigentes renunciados. Abrió el torneo Ramón Climent, con 16 partidos, 7 puntos y el último lugar. Luego estuvo al frente durante noventa minutos Arturo Rodenak y en la actualidad (lleva dos partidos) el técnico es Carlos Contreras. Para los tres, en todo caso, la ubicación es la misma: último.

En Unión Española empezó dirigiendo Pedro García. En sus trece fechas (que sólo fueron para llenar la espera de su partida) logró cinco victorias, tres empates y cinco derrotas. Su sucesor, Luis Alamos, sigue invicto en cuatro partidos, tiene al equipo en el octavo lugar y con posibilidades de avanzar tres o cuatro puestos si gana sus dos partidos pendientes.

Ese es, muy apretadamente, el cuadro de los técnicos en las primeras 19 fechas del campeonato.

La mayoría de sus protagonistas son hombres de sobra conocidos en el ambiente. No se va a descubrir ahora a un Isaac Carrasco, a un Luis Vera. Además, podemos repetir aquello de que "somos pocos y nos conocemos mucho".

Por eso pensamos que lo verdaderamente extraño no es el alejamiento de un entrenador, sino su contratación. A alguien se le puede despedir por razones específicas e inesperadas. Pero una contratación nada tiene de inesperado. Es —se supone— un acto derivado de una acuciosa investigación, de un análisis serio de los pro y contra del candidato al cargo, de una adecuada ecuación entre las características del hombre y las necesidades del equipo. En fin, debe suponerse que es un acto de extremada seriedad y cuyas proyecciones son debidamente evaluadas.



De ahí que pensemos que si los mismos que contratan con ligereza habrán de ser los que reestructuren nuestro fútbol, hay que pedir urgentemente la protección divina.

Edgardo Marín

Hormazábal

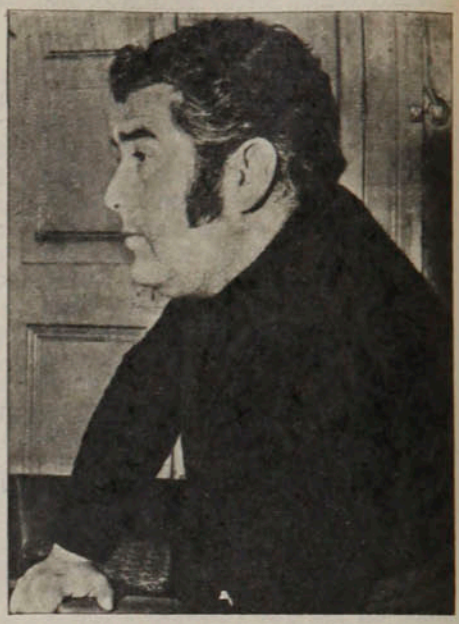

Se agregó a la lista de los que tienen que arrepentirse de acuerdos verbales que posteriormente no serán respetados. Al firmar como DT de Deportes Colchagua, propuso que se le dejara en libertad de acción si surgía ofrecimiento de algún equipo de Primera División. Se lo aceptaron, pero no quedó escrito.

Esa oportunidad se le presentó a Enrique Hormazábal la semana pasada. Desde Talcahuano lo llamaron para que se hiciera cargo de Huachipato, cuya vacante había dejado Alberto Fouilloux. Lo expuso, y como réplica le mostraron el contrato que establecía la duración en el cargo por toda la temporada.

Y mientras él se arrepentía de su ingenuidad, en Huachipato encontraban dispuesto a Armando Tobar.



Gutendorf

Ya se le señala como el entrenador más viajado del mundo. Estuvo en Perú, Bolivia, Venezuela, España, Trinidad Tobago, Botswana y Estados Unidos. También estuvo en Chile, como iniciador de un plan con la selección, que debería culminar en el Mundial de 1974, y el balance de su labor no fue positivo.

En su país, Alemania, ha hecho noticia esporádicamente: hace catorce años fue subcampeón con el Duisburg; hace seis, llegó a semifinales de la Recopa europea con el Schalke 04; después del Mundial colaboró en un libro sobre ese evento; hasta hace poco era entrenador del Hamburgo, uno de los más poderosos.

Ahora, Rudi Gutendorf se va a Australia a intentar lo que no pudo en Chile: realizar un plan de tres años para que la selección de ese país haga un buen papel en el próximo Mundial.

Houseman

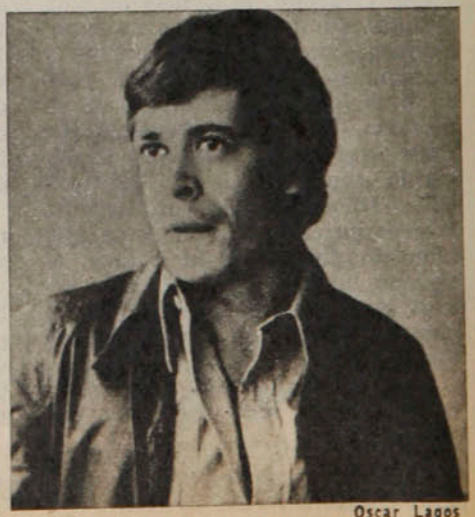

Oscar Lagos

Su actuación en el Mundial no fue la que él quería ni la que la hinchada esperaba. Considerado como una de las piezas valiosas de la selección argentina, no pudo ni siquiera mantener la titularidad y debió festejar el título a la sombra de los héroes.

De todos modos, su falsa actuación no logró opacar sus antecedentes. Y René Orlando Houseman sigue siendo codiciado por clubes de todo el mundo. La última oferta provino del Middlesbrough, equipo de Primera División en Inglaterra, que está dispuesto a pagar 570 mil dólares por su transferencia.

Huracán lo estudia. Houseman espera. El Parlamento inglés se prepara para una nueva polémica.



Tormen

Un problema disciplinario tenía en suspenso la autorización. La Comisión Técnica del COCH ya había dado el visto bueno, pero era necesaria la ratificación por parte del directorio del Comité Olímpico de Chile. Y éste, finalmente, dio su aprobación.

De este modo, Richard Tormen podrá cumplir uno de sus grandes sueños: participar en el Mundial de Ciclismo, que se realiza en Alemania Federal. Su debut estaba contemplado para hoy en la final del kilómetro contra reloj, una de las pruebas de la jornada inaugural. Posteriormente participará en la prueba de puntuación, que comenzará a disputarse este domingo en el velódromo de Munich.

Platini

En la encuesta anual de periodistas que organiza la revista "France Football" fue considerado como el jugador número dos de Europa en la temporada 1977. Y como tal, se constituyó en una de las figuras más atractivas del campeonato mundial. Sin embargo, en Argentina no pudo mostrar todas sus condiciones y su equipo, a pesar de mostrarse como uno de los de mejor fútbol, fue tempranamente eliminado.

La mala suerte ha continuado para Michel Platini, el astro del Nancy y del fútbol francés: en un partido contra el Saint-Etienne sufrió la fractura de un tobillo y se estima que su alejamiento de las canchas será por un plazo superior a tres meses.





Rodríguez

Es el menor de una dinastía futbolística que aún mantiene vigencia. Hermano menor de Manuel y de Juan, Gabriel Rodríguez se inició —como ellos— en Universidad de Chile. Y actualmente es compañero de Juan en Colo Colo, tras haber defendido varias temporadas a Deportes Concepción. Considerado siempre entre los mejores laterales del país, este año no ha podido mantener la titularidad a causa de lesiones o suspensiones.

Y desde afuera parece haber encontrado mejor panorama para observar lo que ocurre en el club popular. Con su franqueza habitual —característica de la familia— ha dicho: "Lo que ocurre es que nos ha faltado humildad. Ya no corremos ni nos tiramos al suelo cuando hay que hacerlo. Nos creemos demasiado buenos como para ensuciarnos".

DIDI: EL SEMBRADOR EN ARABIA

En su 14.ª temporada como técnico, el ex astro del fútbol brasileño vive como rey, pero sigue pensando en nuevos horizontes.



Vive en un palacio, conduce un automóvil del año, que en cuatro meses más será cambiado por un modelo nuevo; tiene un séquito de servidores con los que podría formar un equipo de fútbol.

Son los lujos que le permiten los catorce mil dólares mensuales que percibe de sueldo y las regalías (como los cincuenta mil dólares que le prometió el club si salen campeones) que de cuando en cuando le brinda la institución en que trabaja.

Y, sin embargo, no es plenamente feliz.

Un trotamundos como Waldir Pereyra, más conocido como Didí, se cansa pronto de los lugares en que está. Y busca otros, de los que también se cansará muy luego.

Sabe que en ninguna otra parte del mundo le pagarán 14 mil dólares al mes (casi quinientos mil pesos, por si no sacó la cuenta) por dirigir a un plantel de futbolistas. Pero ya está pensando en horizontes nuevos. En España, por ejemplo.

En ese país estaba hace pocos días. Y fue allí donde, junto con rememorar los días poco alegres en que vestía la casaquilla del Real Madrid, contó de su vida, sus planes, la visión que tiene del fútbol actual.

Su carrera

Como jugador obtuvo todos los galardones a que se puede aspirar. Forma parte de la rica historia futbolística brasileña como conductor del equipo que se clasificó campeón mundial en Suecia (1958) y que repitió la gracia en Chile cuatro años más tarde. A su lado se consagró Pelé...

Dos años después del Mundial chileno se retiró del fútbol activo. La experiencia en España, donde el trono que le parecía destinado aún tenía como dueño a Alfredo Distéfano, fue el último capítulo de su etapa futbolística.

Enamorado del fútbol, siguió por el sendero lógico: fue entrenador. Se inició en Perú. Después, con su maleta viajera, emprendió camino a Turquía. Y allí saboreó los primeros éxitos. En Estambul fue triunfador completo: ganó los siete trofeos que disputó su equipo. Volvió a América para trabajar en México. No hizo huesos viejos. Partió de nuevo hacia Perú, ahora como seleccionador nacional. Y otra vez el triunfo: consiguió clasificarlo para el Mundial de México, dejando en el camino nada menos que a Argentina. Y el papel cumplido por esa selección en tierras mexicanas bordeó lo descollante: se clasificó en un grupo que integraba con Bulgaria, Marruecos y Alemania, y luego le hizo estrecha pelea a Brasil, futuro campeón y considerado hasta ahora como uno de los mejores equipos de todos los tiempos.

Perú no se lo supo agradecer. Pero Argentina le tendió la mano. Y estuvo tres años en River Plate realizando una labor que rendiría frutos —como sucede a menudo— inmediatamente después de su partida. Pasó a Fluminense, en su país. Y de ahí a Arabia Saudita.

Y comienza a contar:

—*Me llamaron. Y acepté por tres razones: porque me gusta la aventura, porque el dinero que me ofrecían era tentador y porque iba a trabajar con jóvenes, que es lo que más me gusta de mi profesión.*

Fue un exquisito del fútbol. Un jugador de técnica depurada, más amigo de la habilidad que de la fuerza, un estratega notable y un extraordinario lanzador de tiros libres. Allá trabaja con jugadores poco dotados técnicamente, que deben obtener con sudor y trabajo lo que a él le regaló la naturaleza.

—*Predomina la fuerza física. Casi no hay técnica. Pero en eso es pre-*



cisamente donde hay que trabajar. Y no lo considero muy difícil: son jóvenes, acaban de comenzar y hay materia prima. El fútbol sigue siendo muy tosco en Arabia, pero ya se advierten algunos progresos. Y como en las últimas temporadas han llegado muchos jugadores extranjeros, éstos van dejando enseñanzas que son asimiladas.

Su equipo se llama Al-Aahli Sports Club.

—*En mi primera temporada ganamos la Copa del Rey y en la última obtuvimos dos torneos: el de Liga y el de Copa. Como ve, no me puedo quejar. La gente me aprecia y el equipo tiene su público, que lo alienta mucho. Para mí ha sido un ciclo importante en mi vida, pero espero entrenar dentro de unos dos años en América o Europa. España me encantaría: es la oportunidad para borrar el mal recuerdo que dejé como futbolista y lograr como entrenador lo que no conseguí como jugador.*

El fútbol de hoy

No fue al Mundial de Argentina. Lo vio por televisión desde Río de Janeiro. Pero se sentía participante: en esa selección que fue campeona había elementos de su "escuela". Passarella y Alonso fueron pupilos suyos en la recordada etapa de River Plate.

—*En mi opinión, el Mundial fue un torneo bajo, futbolísticamente hablando. Hay una tendencia que se advierte en los últimos torneos de este tipo y que a mí no me gusta: darles prioridad al aspecto físico y a los sistemas defensivos. Hay una diferencia enorme con aquellos en los que yo participé: faltan cracks. Eso es evidente.*

—¿Destacaría algo, en todo caso?

—*Sí, por supuesto. Me gustó Francia, un equipo de fútbol práctico, rápido, jugado con inteligencia en todos los sectores. No tuvo suerte, un factor que sigue siendo decisivo en el fútbol. Después, Argentina. Sinceramente, antes del Mundial no creía en ellos, a pesar de su historial, sus individualidades y su condición de local. Comenzó con problemas, sin convencer, pero los triunfos la fueron fortaleciendo. Luego se afianzó y ganó el título con toda justicia.*

—¿Qué ocurrió con Brasil?

—*Lo que ocurrió con todos o casi todos. Ya no tiene las figuras que lo llevaron tan alto. Faltaron algunos jugadores como Luiz Pereira, Francisco Marinho y Paulo César, pero aun así no es fácil encontrar un grupo completo con la talla de los Garrincha, Vavá, Zagalo, Mazzola, Djalma y Nilton Santos, Gilmar, Tostao y Gerson. Y no hablemos de un monstruo como Pelé...*

—¿Concuerda en que fue demasiado conservador?

—*Concuerdo. Jugó la mayoría de los partidos para empatar. Su arma favorita fue la contención y sus posibilidades de ataque quedaron limitadas a buscar faltas y aprovechar la habilidad de los ejecutantes en los tiros libres. Frente a Perú, por ejemplo, hicieron tres goles, pero ninguno fue producto de alguna jugada limpia, bien elaborada.*

—¿Era Claudio Coutinho el DT indicado?

—*El seleccionador de Brasil, sea quien sea, tiene miles de problemas. Incluso los grandes triunfadores, como Vicente Feola, Aymoré Moreira y Mario Zagalo, fueron objeto de agrias críticas en algún momento de la preparación del "scratch". Y esta selección comenzó ya con problemas serios: Oswaldo Brandao, un gran técnico, no siguió por culpa de un resultado en la etapa clasificatoria. Le colmaron el vaso con las críticas y se fue, a pesar de que estaba haciendo un buen trabajo. Llegó Coutinho, cambió varias cosas, reemplazó jugadores y logró el pasaje para Argentina. Pero un seleccionador está plagado de trabas y presiones. Vive encima de un volcán que puede estallar en cualquier momento. Eso es lo ingrato. Y no todos tienen la fuerza para soportarlo. A Coutinho hay que reconocerle que por lo menos estuvo hasta el final.*

—¿Alguna receta universal para mejorar el fútbol?

—*No hay secreto. Lo único que se puede hacer es trabajar con la juventud. Es evidente que los clubes piensan en el espectáculo, en las grandes figuras, y gastan el dinero a veces sin saber en quién. Y por dos o tres buenos futbolistas que llegan de otras partes, hay diez o veinte que no son ninguna solución, que no son superiores a lo que se tiene en casa. A este respecto, siempre recuerdo lo de River. Mientras estuve —tres temporadas— no se fichó a nadie: todos procedían de las divisiones inferiores. Y así se volvió a algo que había sido norma durante muchos años en ese club, precisamente cuando surgieron aquellos fenómenos que fueron Moreno, Pedernera, Distéfano, "Pipo" Rossi, Labruna, Sívori... El ejemplo cundió, otros clubes hicieron lo mismo y ahí están los resultados...*

● **Rodeado de niños una tarde en el Estadio Nacional. Hoy trabaja enseñando a niños en Arabia Saudita.**

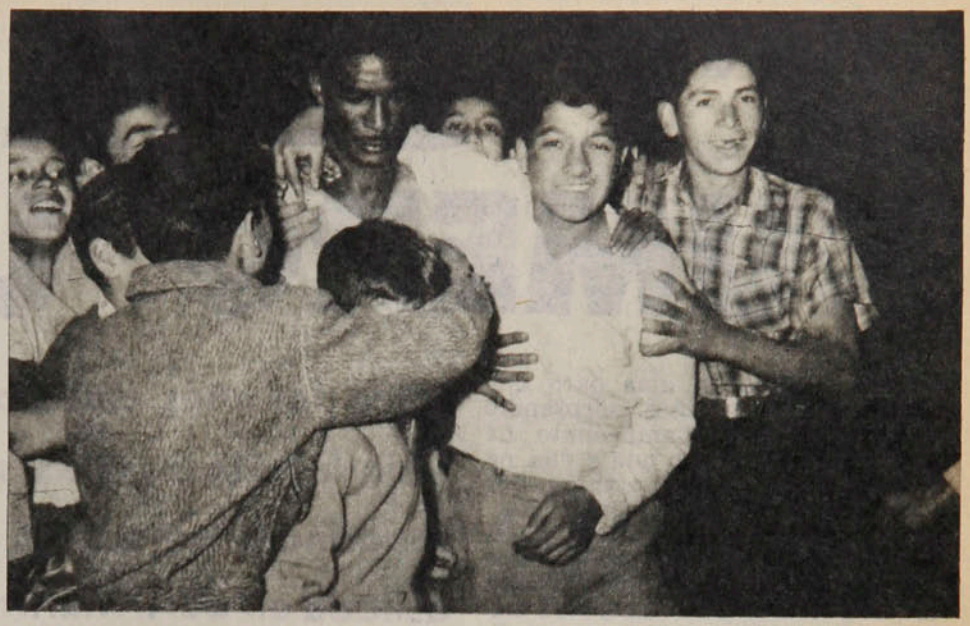

..."Y SERAS LA NUMERO UNO"

Hace dos años, cuando recién había decidido dejarlo todo tras de sí por el tenis, una hada madrina le pronosticó a la checoslovaca asilada en USA, Martina Navratilova, que sería la reina. Este año lo fue en Wimbledon.

Cuando faltaban días para que cumpliera los 16 años, sorprendió adjudicándose el Campeonato de Checoslovaquia, éxito que a ella no le produjo mayor alteración por considerarlo la consecuencia lógica de un proceso que venía desarrollándose desde que tenía cinco años. Martina Navratilova es hija de un profesor de tenis y era natural que fuera su alumna predilecta; a esa tierna edad ya empuñaba la raqueta en Bernice, cerca de Praga, donde había venido al mundo el 18 de octubre de 1956.

La empuñaba con la mano izquierda, porque es zurda por naturaleza, lo que producía no poca desorientación a quienes "raqueteaban" con ella. Respirando tenis desde la cuna, no demostraba, sin embargo, desmedido entusiasmo por el juego. *"Era algo mecánico, como un hábito diario que incluso llegaba a fastidiarme; cuando empecé a jugar partidos, lo único que quería era que terminaran pronto, porque los tomaba como una obligación casi odiosa"*, recuerda ahora.

Fue campeona de su país tres años consecutivos (1972 a 1974) y entonces hizo su primera salida de Praga. No tenía cotización internacional cuando llegó a las finales del Campeonato de Italia y a los cuartos finales de Roland Garros. Ahí fue cuando, por primera vez, pensó seriamente en su porvenir deportivo, aunque le preocupaba su constitución física. Pesar 75 kilos, midiendo sólo 1,65 m., podría ser un inconveniente decisivo, a menos que...

... *"Que me decidiera a sufrir todo lo que sufrí"*, declara con orgullo la tenista. En un año se sometió al más riguroso de los regímenes y al más rudo de los entrenamientos. Se estilizó su figura y ya apareció en el Campeonato de

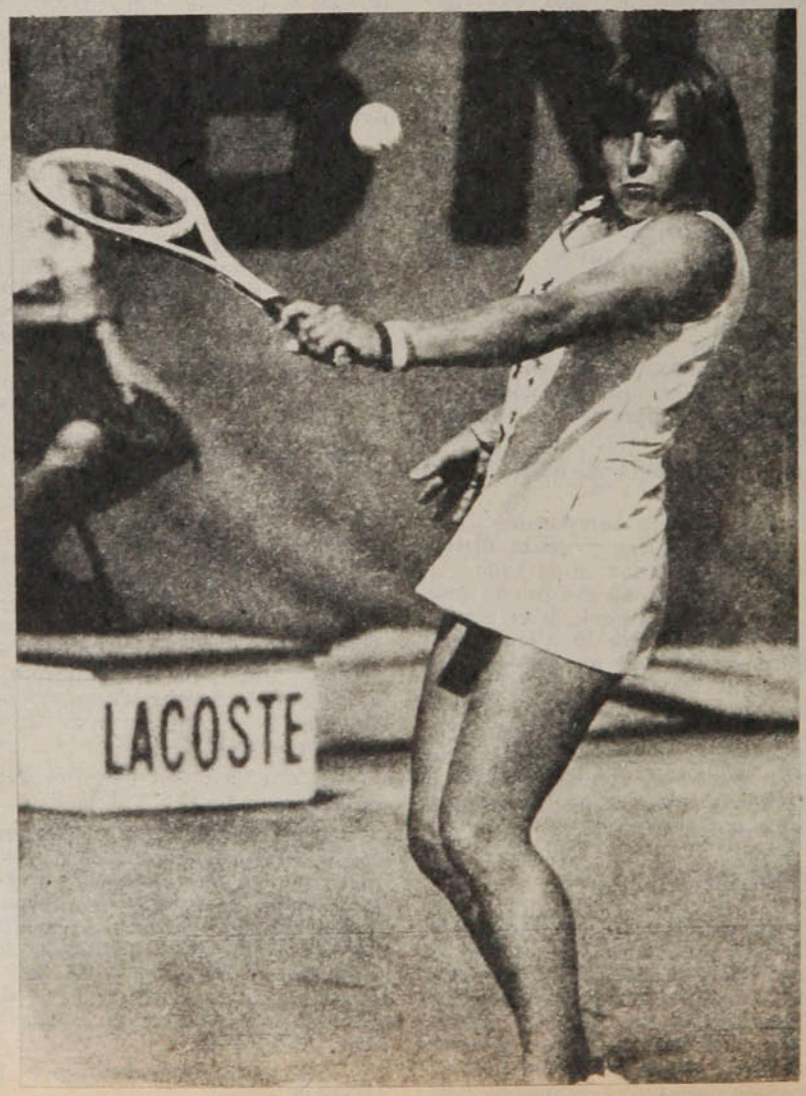

"Una volea impropia de brazo femenino", dijeron los técnicos cuando vieron cómo, con ese golpe, Martina Navratilova arrasaba con la dos veces campeona de Wimbledon, Chris Evert. ●

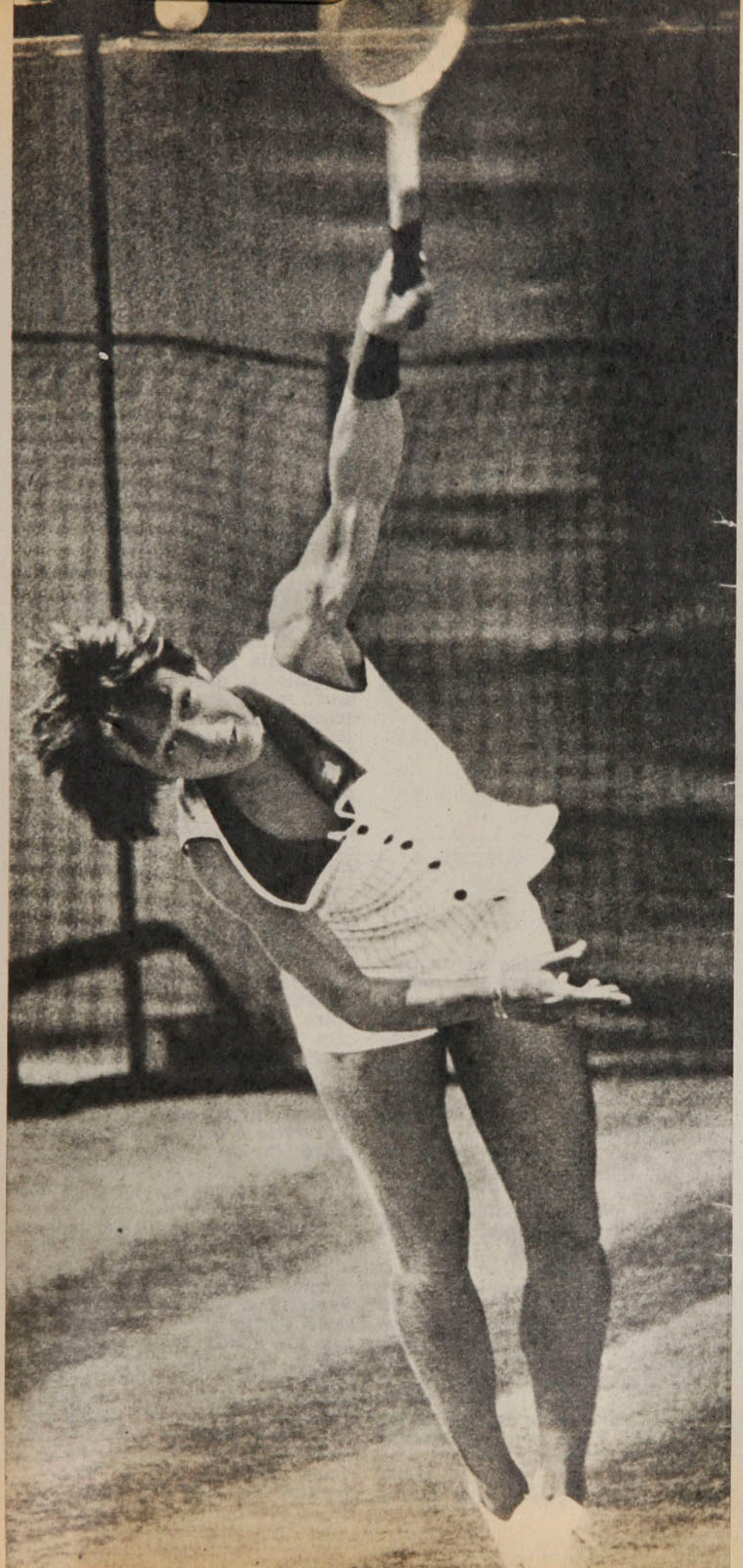

● A los 22 años la checoslovaca, asilada en Estados Unidos, justificó la dramática decisión que tomó en 1975, de abandonarlo todo por el tenis.

Australia, como para no llamar la atención por otra cosa que no fuera su tenis, sorprendemente vigoroso. Fue finalista con la mala suerte de coincidir con el mejor momento de Evonne Goolagong, que la derrotó. Llegó también a las finales de Roland Garros, pero resultó demasiado inexperta aún para pretender éxito frente a Chris Evert, con quien ganó los campeonatos de dobles de Italia y Francia.

En esos días, a través de sus confrontaciones con la flor y nata del tenis femenino mundial, concibió la audaz idea. Muchacha de decisiones rápidas, ya había tomado la más trascendental de su vida cuando llegó a Nueva York para jugar Forest Hills, después de haber quedado en los cuartos finales de Wimbledon: se quedaría en los Estados Unidos. Pediría asilo, convencida de que la única manera de progresar verdaderamente, de alcanzar el nivel de que se sentía capaz, era incorporarse al medio donde se juega el 90% de los torneos más importantes del mundo. Aliviada por haber tomado esa resolución, no le trastornó ser eliminada en las semifinales del campeonato norteamericano. Tenía 18 años y quería tener el mundo a sus pies.

No se detuvo a pensar cómo reaccionarían sus padres en Checoslovaquia. *"Les expliqué telefónicamente mis planes; no sé si me entendieron, pero daba lo mismo. Era inútil detenerse en consideraciones sentimentales o en otra clase de discusiones. Las autoridades deportivas de mi país no me habrían dejado viajar a los Estados Unidos, tenía que hacerlo así. Quería hacerme un nombre y no me quedaba otra alternativa"*, cuenta Martina.

No fueron fáciles los comienzos; aunque a través del tenis había empezado a sentirse ya un poco "ciudadana del mundo", le fue dura la ambientación. No es lo mismo llegar a un país, jugar un par de torneos y salir, hasta otra vez, que quedarse, que amoldar la vida a la vida de los demás, en un país que se conoce muy poco. Reconoce que se habría sentido terriblemente sola si no hubiese sido por Sandra Hayne, una ex golfista profesional, que le tendió la mano, que fue su paño de lágrimas para los tiempos difíciles. En 1976 fue semifinalista de Wimbledon, campeona en Houston, Texas (Torneo Virgi-



● **Martina levanta orgullosa y feliz el trofeo de plata que la consagra la reina del tenis femenino, al menos por 1978.**

INTERNACIONAL

. . ."Y serás. . ."

nia Slam), y en Sydney, Australia (Colgate Grand Prix). Además, haciendo pareja con Chris Evert, fue campeona de dobles en Wimbledon. Pero le aguardaba la primera gran decepción: en la primera ronda de Forest Hills la eliminó Janet Newberry. Ahí estaba Sandra Hayne para fortalecerla, para levantarle la moral, asegurándola que pronto sería la número uno.

Pero a pesar de su tenis vigoroso —pasa por poseer los golpes de más fuerza entre las damas—, los primeros pasos se le escapaban. El año pasado fue finalista de la serie mundial en Tucson, llegó a los cuartos finales de Wimbledon y a la semifinal de Forest Hills. Algo la inhibía en el momento decisivo. Había mejorado su técnica con 65 kilos de peso (diez menos que los que acusaba la balanza cuando tenía 19 años), era más ágil, más rápida, llegaba con más facilidad a los rincones de la cancha. Había pasado a ser una "figura interesante" y a tener una cuenta corriente bancaria respetable; adquirió una casa en Dallas, Texas, que le costó por sobre los 100 mil dólares, conduce un flamante Mercedes Benz y puede darse gustos que en su patria le eran inalcanzables. Pero ella lo había abandonado todo en Checoslovaquia no para ganar dinero ni vivir mejor, sino para ser la número 1. Siempre lo dice: *"Me fui de mi país sólo por el tenis; el dinero no fue lo primordial en ese momento; lo hice por el tenis en sí".*

Era rival difícil de ganar, de lo que pueden dar fe Chris Evert, Virginia Wade, Evonne Goolagong, Billie Jean King, pero el despegue a la gloria demoraba.

Este año llegó al torneo inglés de Eastbourne en su mejor forma, después de haber perdido las finales de Roma y Roland Garros. Nunca se sintió tan bien como en Eastbourne; ganó ese campeonato y llena de confianza acometió otra vez el conspicuo Wimbledon. Cada cual por su camino fueron avanzando la supercampeona Chris Evert y Martina Navratilova. En semifinales, mientras la norteamericana eliminaba a su vencedora del año pasado, la británica Virginia Wade, jugando un tenis calificado de perfecto, la checoslovaca no podía disfrutar de su triunfo sobre la australiana Evonne Cawley. Perdió el primer set 2-6 y entonces su rival se lesionó un pie, con lo que Martina ganó los dos sets decisivos por 6-4 y 6-4.

"Hoy no puedo estar contenta. Lo estaré mañana...", dijo la Navratilova cuando se retiraba del court, lamentándose de la forma como se había gestado su victoria.

Y al día siguiente, el viernes 7 de julio, sí que estuvo contenta. Entró al court central nerviosa, quizás si por las ansias que tenía de ganar. *"Desde que me dediqué en cuerpo y alma al tenis, ganar Wimbledon ha sido una obsesión para mí"*, diría después de la gran final. Perdió el primer set por 2-6. Chris Evert parecía, en esos momentos, con toda la chance para ganar Wimbledon por tercera vez alternada (1974 y 1976). Pero la jugadora checa entró al segundo episodio con rabia, desplegando un tenis demoledor, con un servicio durísimo y ajustado y unas voleas que parecían impropias de un brazo femenino. Ganó ese set 6-4 y entró a jugárselo todo en el tercero. *"Chris no pudo resistir mi ritmo y talvez se haya sorprendido de mi reacción"*, declaró Martina, cuando, ganando ese tercer set, se consagró campeona de Wimbledon. Se refería a que en el período decisivo la Evert llegó a estar en ventaja de 4 a 2 y pareciendo entonces nuevamente como la más probable vencedora.

La dramática resolución adoptada en 1975, cuando decidió asilarse en Estados Unidos, se había justificado. A los 21 años Martina Navratilova encontraba la compensación a todas sus angustias, todas sus dudas, todas sus frustraciones. *"Es el día más feliz de mi vida. Sólo lo entristece que mis padres no estén aquí. Siento un dramático deseo de abrazarlos"*, dijo entre lágrimas, cuando la que la abrazaba era Sandra Hayne, la hada madrina que le había pronosticado este día.

ENTRETIEMPO



Domingo 23 de julio, Estadio Nacional. A los 14', Manuel Rojas culmina una gran jugada de Sergio Messen y abre el camino al triunfo de Palestino sobre Colo Colo.

1 El otro gol de ese partido lo anotó:

a) Sergio Messen
b) Oscar Fabbiani
c) Leonardo Zamora

2 En ese mismo encuentro hubo un jugador expulsado. Fue:

a) Atilio Herrera
b) Juan Rodríguez
c) Raúl Ormeño

3 Osvaldo Castro anotó su primer gol por Universidad Católica enfrentando a:

a) Green Cross
b) Aviación
c) U. Española

4 El ganador del Tour de Francia (Ciclismo) de este año fue un:

a) Francés
b) Belga
c) Holandés

5 El DT de la Universidad Autónoma de Guadalajara es:

a) Francisco Hormazábal
b) Ferenc Puskas
c) Alfredo Distéfano

6 El kinesiólogo de la selección de cadetes del fútbol pertenece al club:

a) Aviación
b) U. de Chile
c) Palestino

7 El club que más jugadores aporta a esa selección es:

a) U. de Chile
b) U. Católica
c) Colo Colo

8 El boxeador Archie Moore fue campeón mundial después de cumplir:

a) 40 años
b) 35 años
c) 30 años

9 Soledad Briones es una destacada:

a) Basquetbolista
b) Pimponista
c) Esgrimista

10 El goleador absoluto de O'Higgins en el 2x2 con la "U" fue:

a) Miguel Neira
b) Waldo Quiroz
c) Juvenal Vargas

11 El equipo que más jugadores aporta a la selección chilena de rugby es:

a) Stade Français
b) Old Boys
c) Country Club

12 El asesor referil de la selección cadetes de fútbol es:

a) Carlos Robles
b) Juan Silvagno
c) Alberto Martínez

RESPUESTAS: 1B, 2A, 3B, 4A, 5B, 6A, 7B, 8A, 9A, 10B, 11B, 12C. De 12 a 10 respuestas correctas: muy bueno; de 9 a 7: bueno; de 7 a 4: regular. Menos de 4: debe leer más ESTADIO.

MIGAJAS de Jumar

Vitas Gerulaitis, como todos los tenistas, tiene sus cábalas. Pequeñas supersticiones muy propias de quienes sostienen diariamente partidos agotadores y trascendentes.

El astro norteamericano número dos de su país, detrás de Jimmy Connors, jamás pisa una raya del court mientras no se está jugando... Las sortea como si fuese un equilibrista...

□□□

Lo malo es que también son públicas otras aficiones de Gerulaitis. En entrevistas recientes, no ha vacilado en declarar que efectivamente gusta de los estimulantes. Y concurre periódicamente a clubes neoyorquinos donde las drogas son servidas como si formaran parte del menú...

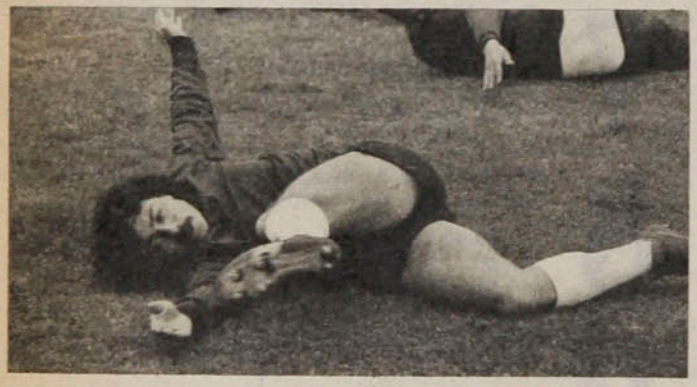

Bjorn Borg se cortó la barba.

De la noche a la mañana apareció afeitado, cumpliendo así un viejo anhelo de su madre, que no se mostraba feliz con el rostro aparentemente descuidado de su hijo. Además que representaba mucho más de los 22 años que tiene. ¿Qué lo decidió a rasurarse? Una promesa. Y no dijo una palabra más.....

□□□

Colo Colo hizo noticia antes del partido con O'Higgins a raíz de las lesiones de Caszely y Héctor Pinto. Este último fue retirado en hombros por sus compañeros en un entrenamiento. La novedad apareció en todos los diarios y fue difundida por la radio y la televisión. Lo curioso es que al día siguiente ya estaba mucho mejor. Y fue tan rápida la mejoría, que salió jugando en Rancagua...

Una especie de guerra fría para desconcertar a Santibáñez...

□□□

La verdad es que las lesiones, si existían —lo que se duda—, no tenían mayor importancia y tanto Caszely como Héctor Pinto fueron titulares ante O'Higgins y jugaron además todo el partido. La estrategia no dio resultado, por cierto, pues O'Higgins supo marcarlos muy bien por todos los sectores del campo.

Lucho Santibáñez, viejo zorro de estas cosas, comentaba esa noche:

● Caszely. Trampitas para Santibáñez.

—¡A mí con guerra fría...! ¡A papá...!

□□□

Se ha comentado que uno de los problemas que presenta Universidad Católica es haber reunido a tres zurdos netos en su ataque: Osvaldo Castro..., Moscoso... y Arriaza... Sin olvidar a Solís y a Lacava-Schell, que también dominan exclusivamente la pierna izquierda. Lo curioso es que como marcador de punta de ese sector se ha ensayado a Hernán Castro, que domina exclusivamente su pierna derecha... Ahí sí que hace falta un zurdo...

□□□

Esto nos recuerda lo ocurrido en el Mundial del 62, cuando el famoso e inefable Helenio Herrera formó una delantera de la selección española con Collar, Peiró, Puskas y Gento. Cuatro zurdos netos. El ala izquierda del Real Madrid y el ala izquierda del Atlético Madrid en una sola vanguardia. Increíble. Y sus panegiristas llegaron a decir que H. H. era el mejor entrenador del mundo...

¿Qué hizo el técnico para el debut? Armó un trío central con los tres...

□□□

Era tal la abundancia de buenos jugadores en aquella época, que Enrique Hormazábal, el mejor "8" que ha producido el fútbol chileno, terminaba jugando en muchas selecciones de wing derecho...

□□□

Raúl Bruna Sampaio fue el flamante ganador de los diecisiete millones de pesos en el sorteo anterior de la Polla Gol. Para ello contó, como es lógico, con el factor suerte. En el partido de Aviación y Everton había puesto empate y visita. Pues bien, hasta el minuto 44 del segundo tiempo ganaba Aviación dos a uno, es decir, ganaba local. A esa altura, Carlos Díaz logró la igualdad, luego que un guardalíneas levantara bandera señalando offside, lo que no fue considerado por el árbitro... Con ese polémico empate logró los trece puntos... ¿Habrá algún regalito para el árbitro y su ayudante?



● Meléndez y Robledo. Hermosos problemas de antaño.

Allá por el año 1955, cuando Chile armó un gran elenco que discutió la final del Sudamericano con Argentina, se contaba con tres ejes delanteros de distintas características, pero igualmente eficientes. Tres hombres en gran momento. Jorge Robledo..., René Meléndez... y Sergio Espinoza.

El problema para Luis Tirado —inolvidable entrenador— no dejaba de ser inquietante. Robledo, formado en Inglaterra, con su fútbol simple y contundente, gran precio de Colo Colo. Meléndez, de excelente técnica y sabiduría, ídolo de Everton. Espinoza, habilísimo en posición intermedia, símbolo del Audax criollo.

□□□

Una semana antes, el propio Everton había determinado que sólo tres afortunados acertaran el concurso de esa semana, al ser empatado por Green Cross en Sausalito. Y también en el último minuto...

EL HUMOR de hervi

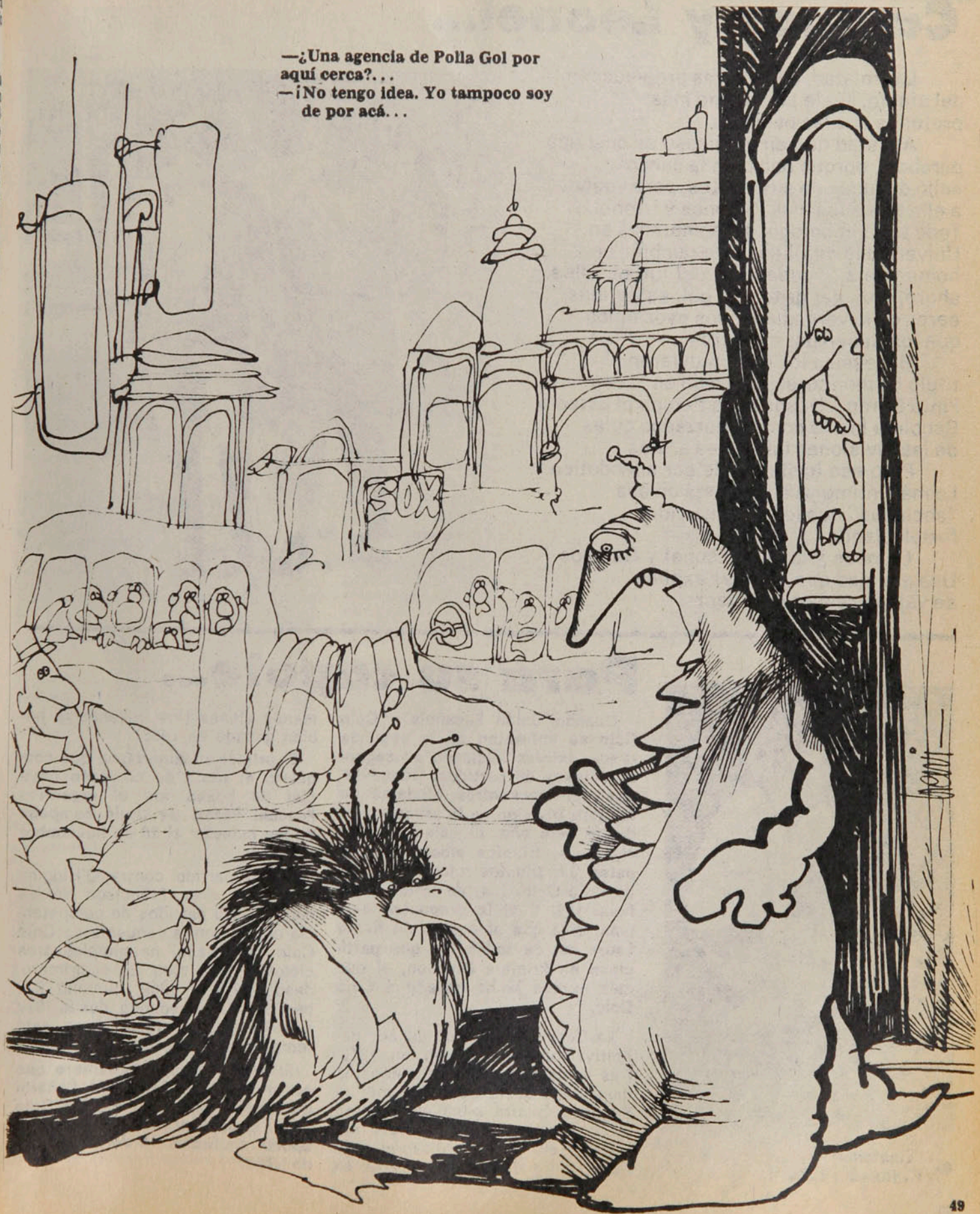

SIN BARRERA

Campos y Leonel...

La amistad, como otras propiedades del afecto, suele ser mucho más profunda que las palabras.

Amistad que en este caso es casi una parábola, porque nació en la cancha, salió después de sus límites, pero vuelve a ella todos los días. Campos y Leonel. Todo una simbología de la añoranza en Universidad de Chile, pero también un homenaje a la pedagogía del fútbol. Ellos, ahora lejos del grito y el gol, están más cerca de la verdad en todos esos niños que los tienen por maestros.

Hace poco los dos obtuvieron el título de monitores realizado en "Juan Pinto Durán". Desde hace tiempo el Estadio Recoleta los ve como esforzados guías de las divisiones inferiores azules.

Pero eso hasta puede ser anecdótico. Lo más íntimo y valioso está en esa "sociedad" que los años han ido fortaleciendo.

Campos y Leonel. Leonel y Campos. Una amistad que ya no se explica: se venera respetuosamente.

Oscar Lagos

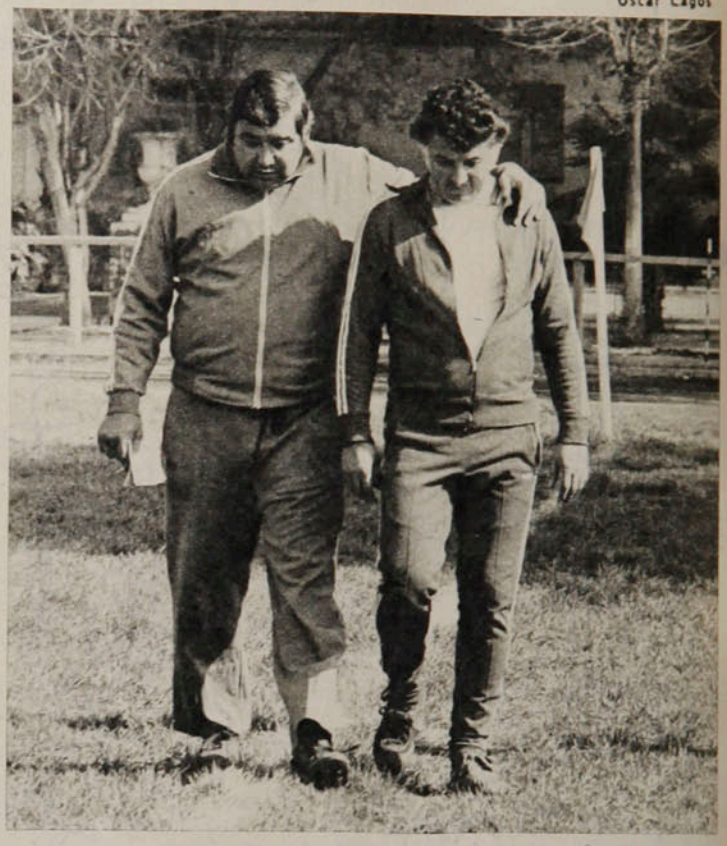



● **"Chamaco": El jugador récord.**

Para su capote...

Cuando Unión Española y Colo Colo se enfrenten en la segunda rueda estarán iniciando su segunda centena de partidos. Completaron cien encuentros oficiales de Primera División en la primera rueda de este año. El balance es el siguiente: triunfos albos, 40; empates, 29; triunfos rojos, 31. Goles de Colo Colo, 184; de Unión Española, 152. Y si le preguntan algo más, diga que el equipo de Santa Laura es, de todos los que participan en Primera División, el que más puntos le ha ganado a Colo Colo.

La Copa Jules Rimet, ganada definitivamente por Brasil en 1970 tras adjudicarse tres campeonatos mundiales, desapareció durante la Segunda Guerra Mundial. Durante todo el período bélico estuvo enterrada en un lugar secreto de Italia, a fin de que no cayera en manos ajenas (los italianos la habían ganado en 1938).

El primer sudamericano que conquistó el título de campeón mundial de boxeo fue el argentino Pascual Pérez. Se tituló campeón de los moscas el 26 de noviembre de 1954.

En su partido contra O'Higgins hace diez días, Francisco Valdés cumplió 336 partidos de competencia oficial con la camiseta de Colo Colo. "Chamaco" ha cumplido tres ciclos en ese club. En el primero, desde 1961 a 1969, cumplió 220 partidos. En el segundo, desde 1972 a 1975, 105 partidos. Y en esta temporada ha jugado once.

El primer equipo extranjero que se presentó en Chile fue Peñarol de Montevideo. Su rival fue Colo Colo. El escenario, los Campos de Sports. La fecha: 14 de noviembre de 1926.

SIN BARRERA

Sergio Mardones



EL FUTURO

Algunos quizás no seguirán más adelante. Otros sí que estarán en primer plano. Los chicos quieren aprender las nociones básicas del tenis y lo hacen con entusiasmo y mucha disciplina. Por lo menos han comenzado bien.

Oscar Lagos

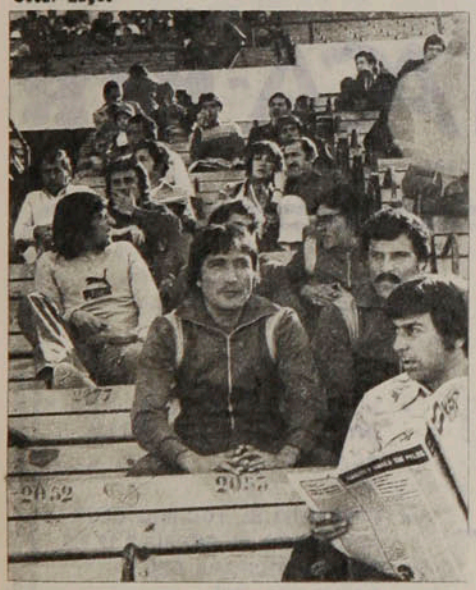

LA AUSENCIA

Hasta hace poco era titular indiscutible. Hoy las lesiones y quizás qué otros motivos lo tienen alejado del cuadro. En la banca de Everton —instalada en la tribuna—, Sergio Ahumada presencia, con cierta preocupación en la mirada, la derrota de su cuadro ante Unión Española.

LA DISTRACCION

Mientras espera la subida de Martín Vargas al ring del Estadio Chile, el colocolino Alberto Hidalgo sonríe y anticipa que pronto volverá al equipo, con toda su fe goleadora. Su hijo también adhiere a esa confianza paterna, aunque se muestra menos sonriente.

EL RETIRO

Con el rostro mostrando aún la desazón de la derrota, que duele más que ese golpe de Martín Vargas que lo envió a la lona, el nicaragüense John Cajina estima y lo declara públicamente que ya llegó la hora de pensar en el retiro y de casarse con su novia..., chilena.

Oscar Lagos



LA CACERIA

Bonhomme ha marcado el gol de Ñublense —con la mano, en forma muy clara— y los jugadores de Palestino persiguen al juez Carvajal, que ha validado el tanto. Mucho debió correr el árbitro para escapar del enojo de los palestinistas. El resultado: una tarjeta amarilla y la orden de partir desde el centro del campo.

Oscar Lagos



Oscar Lagos



Próxima parada: a 30 mil kilómetros

Dos equipos chilenos participan en el Rally "Vuelta a Sudamérica", la competencia de mayor envergadura en el continente. En un Fiat 125 y un Citroen GS están cifradas las esperanzas nacionales.

Recorrer 30 mil kilómetros en autoes una distancia que supone algunos meses de placentero viaje. Pero el panorama es distinto cuando se le reduce estrictamente a 40 días con algunas escasas horas de descanso. En este corto período, los 65 participantes del Rally "Vuelta a Sudamérica" tendrán que unir todas las capitales del continente, animando la competencia de mayor envergadura del automovilismo sudamericano y que se coloca al mismo nivel de esas tradicionales e importantes pruebas europeas, como las africanas.

Hace algunas décadas se concretó una prueba de largo aliento: la Caracas-Buenos Aires. Fue una competencia de velocidad con la participación de los legendarios Turismo Carretera, en la cual brillaron ilustres figuras del deporte mecánico nacional, como Lorenzo Varoli y Bartolomé Ortiz. Esa competencia se puede considerar como un pariente cercano del actual rally. La diferencia radica en que el de ahora busca destacar más la capacidad de los autos y conductores más que la velocidad, que era la esencia de esa pretérita carrera.

La Copa del Mundo de 1970 de fútbol, celebrada en México, motivó que un diario británico organizara un rally que uniera Londres con la capital azteca. Medio centenar de máqui-

El extenuante recorrido. Treinta mil kilómetros por todo tipo de caminos. Cuarenta días entre el punto de largada y de partida: Buenos Aires. ●





nas mostraron las características de esta nueva especialidad deportiva que en su paso por Chile dejó una semilla que años después germinó con vitalidad. Surgió un importante contingente de corredores que pueden mostrar un currículum de jerarquía, contándose una participación en el rally Trans-Chaco, uno de los recorridos más difíciles del mundo. Uno de los equipos nacionales estuvo presente. Carlos Acevedo y Hugo Prambs conocieron las vicisitudes de los caminos de la tierra paraguaya, excelente escuela para esta oportunidad. El otro equipo que defenderá los colores chilenos lo integran Enrique Lavalle, Eduardo Aguirre y Sergio Vera. Competidores que desde el inicio del rally han estado recorriendo los caminos chilenos y cuyo entusiasmo y calidad les significó el título de campeones nacionales de rally en la temporada pasada.

La prueba se largará con el primer minuto de mañana jueves. Las 65 máquinas ya se registraron y se sometieron el sábado pasado al sellado de motores.

Los hombres del Fiat

Muchos fueron los interesados en participar en esta prueba, tras conocerse los antecedentes proporcionados por el Automóvil Club argentino, la entidad organizadora. Pero los costos enfriaron los entusiasmos y la representación chilena se redujo definitivamente a dos equipos. Enrique Lavalle fue uno de los que no se desanimaron:

● El momento de la partida. El auto, tan flamante como las ilusiones.

—Desde un principio nos entusiasmamos para correr. Analizamos las posibilidades y comenzamos a madurar el proyecto, que en el curso de este año empezó a concretarse. Conversé con Eduardo Aguirre, que se mostró muy entusiasmado, y agregamos al equipo a Hugo Saavedra. Lamentablemente, luego del chequeo médico, tuvo que desistir: según el facultativo, no estaba para estos trotes. Esto nos llevó a conversar con Sergio Vera, que tenía intenciones de participar en otro auto.

—¿Por qué eligieron un Fiat 125?

—Principalmente porque es el auto que conocemos y hemos corrido anteriormente. Sergio es técnico de Fiat Johnson y yo soy técnico mecánico. Conocemos muy bien el auto y no reviste novedades para nosotros. Lo desarmamos prácticamente entero para reforzarlo.

—¿Tiene alguna preparación mecánica especial?

—Queríamos un Fiat 125 Potenciado. Desgraciadamente no lo pudimos conseguir. El auto tiene algunas piezas del preparador argentino Oreste Berta. En general está standard para que pueda resistir esta larga competencia.

—¿Han estudiado alguna estrategia para la carrera?

—Primero vamos a ver cómo se desarrolla la carrera, sin que esto signifique que nos iremos a la vuelta de la rueda. En un principio la carrera es más suave hasta Caracas, donde los "primes" no están trazados en caminos tan difíciles.

Correr durante 40 días teniendo como casa el auto no puede afectar las relaciones humanas y es una situación que se ha planteado la mayoría de los competidores. Eduardo Aguirre entrega su opinión:

—No creo que haya problemas. Nos conocemos lo suficiente como para soportarnos. Somos muy amigos y cada cual sabe cómo reaccionarán los otros en una situación determinada. Enrique (Lavalle) tiene mal genio, pero se le pasa rápido. Será asunto de dejarlo que se calme.

Próxima parada: . . .

—¿Hicieron preparación física?

—Desde hace más de cuatro meses que nos preparamos con el profesor Sergio Castillo. Hace algunos días fuimos hasta la frontera con Bolivia para conocer el camino. Hicimos casi cinco mil kilómetros en dos días y medio. Allí pudimos comprobar que estamos muy bien físicamente.

La parte técnica estará especialmente a cargo de Sergio Vera. Es el hombre que ha supervigilado la preparación del auto.

—El auto se ha revisado y reforzado entero. Han sido muchas horas de trabajo con un grupo de mecánicos y muchos los gastos. Pero lo importante es que lleguemos y andemos bien. Estoy muy optimista porque se ha trabajado a conciencia.

Enrique Aracena



● **El trío del Fiat. Sergio Vera, Eduardo Aguirre y Enrique Lavalle.**



Oscar Lagos

● **El dúo del Citroen. Hugo Prambs y Carlos Acevedo, junto al equipo técnico.**

El trío partió con bastante antelación, vía Puyehue, para chequear el auto en esos tres mil kilómetros hasta Buenos Aires.

Los del Citroën G5

Carlos Acevedo y Hugo Prambs reúnen una importante experiencia con su anterior participación en el rally Trans-Chaco. Por personalidades conforman un equipo muy dispar. La exuberancia de carácter de Acevedo contrasta con la tranquilidad de Prambs. Son amigos desde hace muchos años. Desde un principio les entusiasmó participar, para lo cual prepararon un Citroën GS.

—Elegimos este auto por sus características tan apropiadas para una prueba como ésta —explica Acevedo—. *Uno puede entrar fuerte a las curvas. Y hemos comprobado que anda en tres ruedas. Como tiene tres alturas, servirá para andar en diversos sectores y tipos de camino.*

—¿Conocen la ruta?

—Prácticamente toda, con excepción de Colombia. Creo que las partes más difíciles serán las de Brasil, con el paso por una reservación indígena; Perú, Bolivia y el sector de Ovalle en Chile, cuyo camino es muy malo. En algunos sectores pasa un solo auto.

La preparación del auto es primordial. Conscientes de esto, hicieron un curso sobre mecánica de Citroën. Y además, durante toda la carrera contarán con el apoyo del equipo auxiliar que encabeza Francisco Pinto y que integran los mecánicos Jaime Moya y Antonio Wilson.

—¿Es muy difícil la categoría en que participan?

—Nos encontraremos con varios rivales peligrosos y difíciles, pero estamos optimistas de lograr una buena actuación. Hay algunos equipos con mucho poder, pero creemos tener posibilidades de lograr una buena ubicación.

Los gastos son enormes en la preparación y participación en esta prueba. Acevedo y Prambs encargan agradecer públicamente la colaboración de Francauto, Saci Citroën, Cigarrillos Gitanes, Peval, Castrol, National Panasonic y Ladeco, que le entregaron los medios para participar en esta larga prueba. Los rivales y el camino serán difíciles, pero no lograrán detener el entusiasmo de estos dos pilotos, que conforman uno de los equipos que tendrán Chile recorriendo las capitales de nuestro continente.

Ayer fueron cracks, hoy son monitores:

"LOS NIÑOS LOS ESPERAN"

La nueva hornada de monitores que "egresó" en Juan Pinto Durán tiene la singularidad de incluir ex futbolistas de destacada participación, que han derivado su vocación hacia la enseñanza. El presidente de la Asociación de Entrenadores, Hernán Carrasco, resaltó la profundidad de los cursos, que en un total de 190 horas abarcó temas de sicología, administración deportiva y metodología, en un ciclo más amplio **"incluso que los que normalmente se hacen en Europa".**

En la entrega de diplomas, realizada en el mismo centro deportivo de Ñuñoa, el presidente de la Comisión Técnica del Fútbol Nacional, Eduardo Herreros, apuntó a las nuevas perspectivas que enfrentan los titulados: **"No pretendan todos trabajar en el fútbol profesional, donde hay sólo 36 clubes. En cambio, muchas universidades, escuelas y clubes de barrio están esperando el aporte de ustedes".**

El más brillante de la nueva promoción fue Mario Moreno, escoltado por Elson Beiruth, Juan Carlos Gangas, Víctor Zelada y Honorino Landa.



● **Seis nuevos monitores que predicarán con el ejemplo: parados, Víctor Zelada, Carlos Campos y Elson Beiruth; agachados, Juan C. Gangas, Honorino Landa y Leonel Sánchez.**



Oscar Lagos

Un abrazo sugerente: Luis Alamos "da la alternativa", como en el toreo, a quien fue uno de sus discípulos predilectos, Leonel Sánchez. Al fondo aplaude el instructor Salvador Biondi. ●

LOS PUNTAJES

Mario Moreno,	269;	Leonel Sánchez,	243;	Héctor Fuentes,	232;	Aurelio Vásquez,	211;
Elson Beiruth,	266;	Oscar Menadier,	241;	Rosauro Parra,	231;	Félix Oyanedel,	210;
Juan C. Gangas,	260;	Aldo Valentini,	241;	Juan Alvarez		Pedro Campos,	209;
Víctor Zelada,	260;	Hugo Berly,	240;	("El Tanque"),	226;	Florecindo Andrade,	207;
Honorino Landa,	260;	Luis Eyzaguirre,	240;	Orlando Ramírez,	226;	Carlos Gómez,	207;
Salvador Gálvez,	257;	Freddy Olivares,	240;	Gustavo Porta,	223;	Fernando Herrera,	204;
Hugo Herrera,	255;	Luis Rivas,	240;	Mario León,	222;	Luis Olivares,	203;
Carlos Campos,	255;	Fernando Ibáñez,	240;	Héctor Díaz,	222;	Miguel Barra,	203;
Washington Villaroel,	253;	Ismael Ahumada,	240;	Sergio González,	221;	Ricardo Luna,	202;
Raúl Angulo,	253;	(Los mencionados tienen		Juan Rojas,	220;	Juan Soto,	201;
Victoriano Alvarez,	251;	opción a seguir un cur-		René Valdes,	218;	Juan Alvarez R.	201;
José Figueroa,	250;	so de entrenadores);		Julio Bahamondes,	218;	Lorenzo Espinoza,	200;
Marcelo Caouseight,	247;	Iván Lovola,	237;	Víctor Venegas,	218;	Luis Larraín,	200,
Rafael Tapia,	244;	Jorge Cari,	234;	Luis Orellana,	213;	y Manuel Soto,	200
Nelson Gallardo,	243;	Jorge Arroyo,	233;	Roque Mercury,	212;	puntos.	

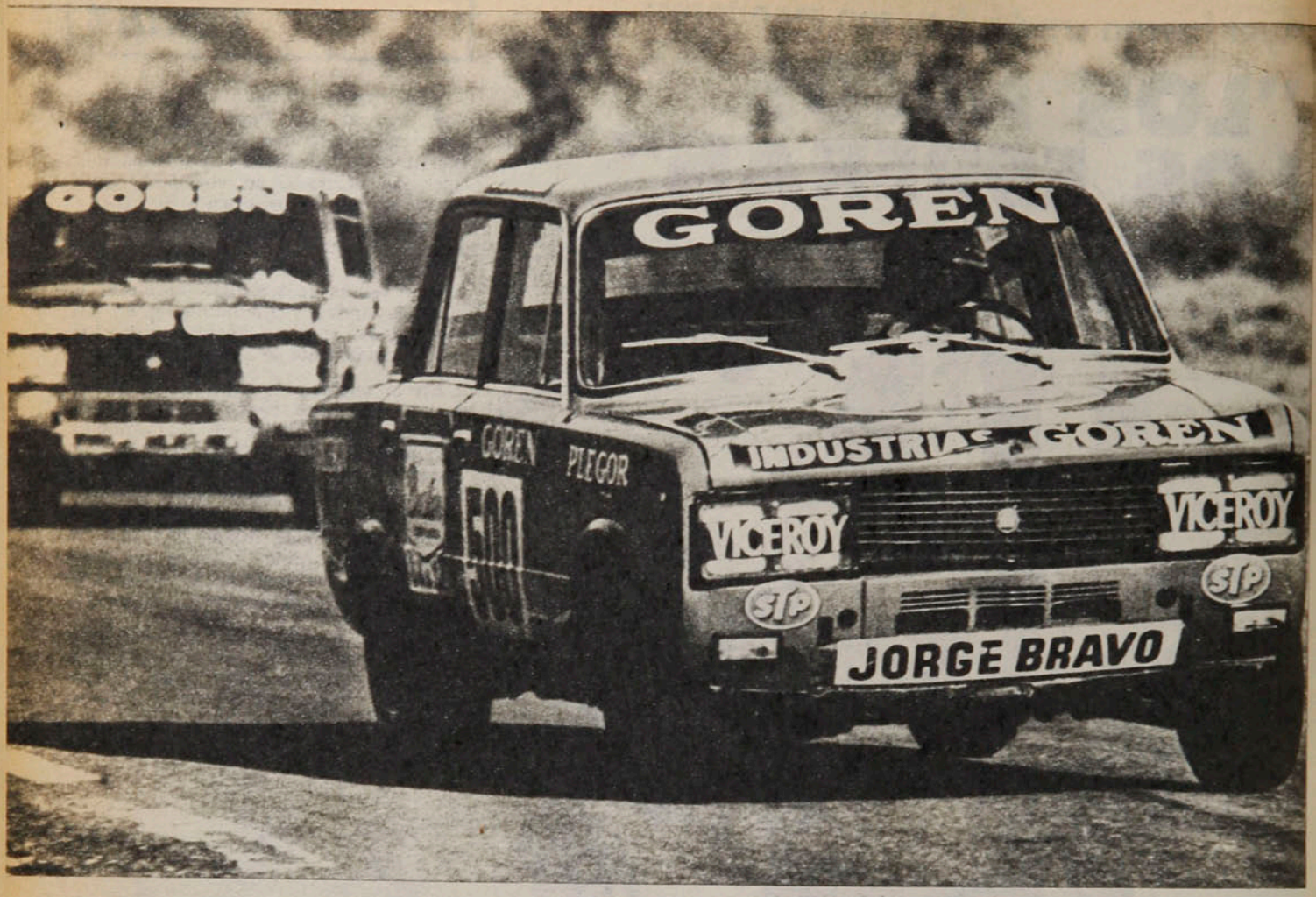

EVENTOS

BRAVO, A LO MÁESTRO

La cantidad estuvo a la par con la calidad y la jornada de Las Vizcachas tuvo el brillo esperado.

La costumbre de Jorge Bravo de imponerse en Las Vizcachas quedó otra vez en evidencia al lograr un triunfo amplio en esa Hora de Turismo Nacional que programó el club Colo Colo. Las pruebas de clasificación constituyeron el primer aviso: que no permitiría que nadie le arrebatara los primeros lugares. Con ese primer lugar estaba gestando la obtención de un nuevo galardón a su recargada bitácora de éxitos.

Impresionó el rugir de casi una treintena de máquinas que animaron esta prueba, que reunió a las dos categorías mayores de Turismo Nacional. La partida tipo Indianápolis, con un auto guía, encontró muy atento a Jorge Bravo, que apenas dada la señal de largada escapó llevando a sus espaldas a su coequiper Jorge Moreno y a Ney Kerestegian. Desde un principio los Fiat 125 rojos pusieron a distancia a sus seguidores, entre los que resaltaban los Peugeot 504 de Carlos Sanhueza, Rodrigo Gana y Eduardo Kovacs. A ésos se agregó un invitado, que ya les está siendo peligroso: el Volkswagen de Juan Armando Band. Más atras se colaban los Cooper S de Carlos Fernández y Carlos Polanco y el Fiat 128 de Hernán Hermann, que se habían mezclado con facilidad con los de la serie mayor, tras partir a continuación de ellos.

Las novedades comenzaron al cumplirse la mitad de la carrera. El ritmo era fuerte. Jorge Bravo se mantenía como líder insuperable, segui-



● **Sin tregua lucharon los participantes de la serie menor de Turismo Nacional. Bacigalupe fue el vencedor, pero encontró difíciles rivales en Bustos, Reinoso y Zipfel.**

do por Kerestegian y Bravo, mientras que Eduardo Kovacs (que había insinuado algo al quedar escoltando a Bravo) se retrasó.

En la clase mayor la situación de la carrera parecía mantenerse sin alteraciones. La menor, en cambio, sufría constantes modificaciones. Primero era Polanco el que lograba meterse en la conversación de los grandes, acompañado de Carlos Fernández. Después fue éste solo, ante continuas detenciones de Polanco, quedando en plano más secundario Hernán Hermann. A la postre el triunfo fue para éste en la serie, producto de una parada de Carlos Fernández por problemas de neumáticos cuando se encontraba en un expectante cuarto lugar de la clasificación general.

Los tramos finales se cumplieron con Bravo manejando a menor ritmo, especialmente desde el retraso de Kerestegian. Moreno, que lo escoltaba, no alcanzaba a significar peligro y el resto ya estaba muy atrás. Ahí, Sanhueza lograba sacudirse un poco de Juan Armando Band, que pese a sufrir la quebradura de su parabrisas, se las arregló para no perder ubicaciones y ganarle a un irregular Eduardo Kovacs.

La bandera cuadriculada encontró a un ganador como Jorge Bravo, que no cometió errores y contó con una máquina de sólida mecánica. Por su parte, Hermann se quedó con el triunfo de la serie menor con una faena regular. No buscó arriesgar ni entablar duelos estériles con los autos de la categoría mayor.



● **Ha concluido la prueba. Juan Fernández, satisfecho con su triunfo, busca abrigarse, mientras su padre, tras él, vive la gran victoria de su hijo.**

Turismo Carretera, con su reducido número de máquinas (cinco), se las arregló para ofrecer su espectacular actuación, que siempre gusta al aficionado, especialmente por la potencia y velocidad de las máquinas. En esta oportunidad no hubo deserciones, con lo que ganó el espectáculo, y el triunfo de Juan Fernández alcanzó jerarquía. Trabajando con su veloz ritmo acostumbrado, dominó la competencia y dejó relegados a dos difíciles rivales como fueron Juan Gac y Manuel Comandari.

Exitoso fue el retorno del campeón Juan Carlos Silva en Fórmula Cuatro. Con su acostumbrado girar en punta elaboró una gran victoria sobre sus escoltas Juan Carlos Ridolfi y Sergio Santander, quienes desde comienzos de temporada han animado estrechos duelos. No hubo fortuna, por otra parte, para Kurt Horta, que debió detenerse por variados problemas, al igual que Angel Gera. Pese a sus esfuerzos, no encontraron de parte de los "fierros" una respuesta a sus desvelos.

G. VILLARROEL



Hágale un Gol a la Polla

1 U. Católica Cobreloa

La historia. Se enfrentaron por primera y única vez en la primera rueda de este año, cuando Cobreloa estaba en pleno apogeo. Ganaron los nortinos por uno a cero.

La campaña: Cobreloa continúa su implacable persecución a Palestino y no se mueve del segundo lugar. Sólo cuatro equipos han logrado ganarle este año (Palestino, O'Higgins, Coquimbo y la Unión) y sólo los rojos lo pudieron derrotar en Calama. Presenta un ataque efectivo (39 goles) y una defensa sólida (19 contrastes) y suma 29 puntos. Su última actuación fue en Calama, donde venció 2x1 a Audax Italiano. La UC parece estar recuperando el paso perdido. Completó tres semanas triunfales con su victoria sobre Rangers en Talca (1x0). Tiene menor poder ofensivo que los nortinos (31) goles, pero defensa de similar rendimiento (20 caídas).

La curiosidad: En este partido se despide el "Pata Bendita" de la UC. Y su adiós puede ser con goles.

La tincada: Conviene comenzar con una triple, aunque duela.

2 Ñublense O'Higgins

La historia: Mientras estuvieron en Segunda (1976), debieron disputar cinco partidos (tres ruedas, más la Liguilla final). Y el balance resultó ampliamente favorable a los chillanejos, que terminaron con dos triunfos y tres empates. Desde que están en Primera, panorama inverso: los tres partidos se los adjudicó O'Higgins. Y los tres por marcadores amplios: 5x2, 3x1 y 4x0.

La campaña: Ñublense ratificó ante Palestino la mejoría experimentada desde que lo dirige Nelson Oyarzún y fue rival dificilísimo para el puntero, que sólo pudo derrotarlo 2x1. Logró zafarse de las últimas posiciones y ocupa un relativamente cómodo 11.º lugar con 17 puntos. O'Higgins, que venía degollando en la segunda rueda, encontró imprevistos problemas ante Concepción, al que sólo pudo derrotar (2x1) cuando éste quedó con nueve jugadores. Con eso, los rancagüinos quedaron en tercer lugar con 28 puntos.

La curiosidad: Ñublense no ha logrado ganar a O'Higgins en Primera División.

La tincada: Visitante.

3 A. Italiano S. Morning

La historia: También tienen una etapa en Segunda y otra en Primera. Pero la diferencia con el anterior radica en que Santiago Morning ha establecido superioridad en las dos series. Los partidos de primera rueda generalmente son apretados (cuatro empates y un triunfo bohemio en los últimos seis años), pero en la Segunda, generalmente gana Santiago Morning (3 triunfos y un empate).

La campaña: Mejor la de Audax, pese a la declinación experimentada en las últimas fechas y que culminó con el cambio de entrenador (salió Tobar y llegó Néstor Isella). Viene de perder con Cobreloa (1x2) y ya está 12.º con 16 puntos. Santiago Morning, que esperaba exhibir su recuperación frente a Colo Colo, estaba 15.º con 12 puntos.

La curiosidad: Hay absoluta paternidad bohemia desde 1972.

La tincada: Empate. Y doble con visita, para respetar la historia.

4 Concepción Colo Colo

La historia: Sólo una vez ha ganado Concepción a Colo Colo en su casa en los últimos ocho años. Y fue precisamente en la primera rueda de 1971. Los seis encuentros restantes terminaron con tres empates y tres triunfos albos. En Santiago se mantiene la tendencia: dos triunfos penquistas, dos empates y cuatro victorias de Colo Colo.

La campaña: Pese al cambio de entrenador, Concepción no logra despegar. Pero su rendimiento ha mejorado, como lo demostró al caer estrechamente con O'Higgins en Rancagua (1x2). Está 14.º con 13 puntos. Colo Colo, que jugaba ayer con Santiago Morning, parecía haberse despedido del título (tenía 23 puntos), pero mantiene sus esperanzas de llegar a la Liguilla. Los albos conservan su poder de ataque (41 goles), pero no han logrado afirmar su defensa.

La curiosidad: Collao es reducto propicio para Colo Colo, pero van a jugar en Las Higueras.

La tincada: Empate.

5 Green Cross Palestino

La historia: El último triunfo de Green Cross sobre Palestino en Temuco se produjo en la segunda rueda de 1973, el año en que los tricolores volvieron a Primera División. Desde entonces, tanto en el sur como en Santiago sólo se han producido victorias de Palestino (6), o empates (4). Pero en la primera rueda de este año, Green Cross fue rival difícil: el triunfo del puntero fue por uno a cero.

La campaña: Tan desequilibrada como la historia. Palestino es el único equipo de primera que no ha sido derrotado en la cancha y cumplió más de un año sin derrotas. Es puntero absoluto con 33 puntos, tiene el ataque más efectivo (44 goles) y la defensa con menos caída (17) y viene de ganar a un peligroso Ñublense por dos a uno. Green Cross, que esperaba con impaciencia su duelo con la "U" (fijado para ayer), estaba en 13.º lugar con 15 puntos y mostraba un ataque poco contundente (26 goles) y una defensa poco segura (31 contrastes).

La curiosidad: Palestino sólo ha perdido un punto en provincia (además de los que le quitó O'Higgins en secretaría).

La tincada: Visitante.

6 Lota Schwager Rangers

La historia: Cada uno le ha sabido sacar partido a su condición de local en este duelo. Pero Lota Schwager le ha sacado más. De sus seis duelos con Rangers, en Coronel, logró tres triunfos, dos empates y una derrota. Los talquinos, en su cancha, obtuvieron tres triunfos, dos empates y dos derrotas.

La campaña: Lota Schwager ha hecho mucho mejor papel como visitante que como local. Otra prueba la dio el domingo al derrotar a Coquimbo, en cancha de éste, por dos a uno. Con Rangers ocurre lo mismo: sus únicos tres triunfos los ha logrado en canchas ajenas. Los mineros, en todo caso, no tienen susto: están en 9.º lugar con 19 puntos. Los talquinos miran hacia el precipicio, con sus 9 puntos, que los tienen como colistas absolutos y con cifras decidoras: el ataque menos efectivo (14 goles) y la defensa más vapuleada (48 contrastes).

La curiosidad: El único triunfo de Lota Schwager como local (sobre Coquimbo) fue en Las Higueras.

La tincada: Local.

7 Aviación U. de Chile

La historia: Presenta una curiosidad: generalmente gana Aviación (así lo hizo en 5 de las nueve oportunidades en que se enfrentaron), pero cuando gana la "U" es con boleta. Las tres victorias azules fueron con marcadores expresivos: 6x0, 7x3 y 3x0. El otro partido terminó empatado a uno.

La campaña: Mejor la de Aviación, que supo cosechar en las primeras fechas y se permite licencias —como perder con Huachipato— sin ponerse nervioso. Tiene 22 puntos y está en quinto lugar. La "U", en cambio, no logra despegar del grupo intermedio y esperaba avanzar algo, tras el partido que disputaba ayer con Green Cross. Los universitarios, que algo han mejorado con Fernando Riera como DT, están en décimo lugar con 18 puntos.

La curiosidad: A la "U" le va mejor en El Bosque que en otras partes, frente a Aviación.

La tincada: Empate: Y doble con visitante.

8 Everton Coquimbo

La historia: Mientras estuvieron los dos en Segunda (1973 y 1974), la igualdad fue absoluta: un triunfo y dos empates para cada uno. Lo curioso es que Everton empató las dos veces como visita, pero los nortinos ganaron una vez en Viña. De vuelta en Primera, Everton, desequilibró el duelo al ganar 1x0 en la primera rueda.

La campaña: Everton empalideció con las transferencias de Vallejos, Acosta, Spedaletti y Ceballos y está muy lejos del nivel que le permitió ser campeón en 1976 y subcampeón el año pasado. Viene de perder 0x2, con Unión Española en el Nacional y se estancó en los 20 puntos, que lo ubican en el octavo lugar de la tabla. Coquimbo, a su vez, perdió el paso que parecía haber afianzado con la llegada de Luis Ibarra. Dos derrotas consecutivas lo devolvieron al lugar que ha ocupado casi siempre: el penúltimo. El domingo cayó ante Lota Schwager en su propia cancha.

La curiosidad: La última victoria de Everton fue antes del Mundial.

La tincada: Ahora o nunca, Local.

9 U. Española Huachipato

La historia: Durante varias temporadas, Huachipato fue el rival más difícil que encontraba la Unión en sus andanzas hacia el título. Pero en Santiago nunca pudo hacerle mucho daño. Los últimos siete partidos en la capital dejaron como balance, cuatro triunfos rojos y tres empates. Y en Las Higueras, igualdad: tres triunfos y dos empates para cada uno.

La campaña: Huachipato tuvo que cambiar entrenador (salió Fouilloux y llegó Tobar) para volver a saborear una victoria. Con DT nuevo ganó el domingo a Aviación y abandonó el penúltimo lugar. Unión Española también tuvo que cambiar de técnico (salió Pedro García y llegó Alamos) para recuperar en parte el nivel de las últimas temporadas. Está invicta desde que asumió el "Zorro" y se está poniendo peligrosa. Tras su triunfo sobre Everton el domingo (2x0) se ubicó en 7.º lugar con 21 puntos, pero tiene dos partidos pendientes.

La curiosidad: Huachipato no ha podido ganar a la Unión en Santiago durante esta década.

La tincada: Local.

10 Linares Naval

La historia: El duelo sólo se reanudó el año pasado, tras la larga permanencia de Naval en Primera, y hasta aquí favorece a los "choreros": dos triunfos y un empate. En la primera rueda, en El Morro, ganó Naval 2x1.

La campaña: Otro rubro favorable a los marineros del sur, que ya están en segundo lugar y no pierden las esperanzas de lograr el ascenso automático. Tienen 28 puntos y presentan el ataque más efectivo de la Segunda División, con 43 anotaciones. Viene de ganar a La Serena, en El Morro, por dos a cero. Linares, que ya está en zona peligrosa (16.º con 17 puntos), viene de caer ante Wanderers, en Valparaíso, por cero a dos.

La curiosidad: Los dos terminaron 2x0 en el último partido.

La tincada: Visitante.

11 Trasandino U. Calera

La historia: Hasta el año pasado, cada vez que se enfrentaban en Los Andes era paliza de Trasandino: 5x0 el 75, 3x0 el 76, 4x0 en la tercera rueda de ese mismo año. La racha se cortó el 77 con el triunfo calerano por tres a dos. En Calera era parecido, pero sin boleta: hay tres victorias de Trasandino y una de los caleranos.

La campaña: Los dos van cuesta arriba, pero les ha cundido más a los andinos, que están en séptimo lugar con 25 puntos y vienen de ganar a San Antonio, en el puerto, por cuatro a dos. Los caleranos esperaban su encuentro con Iberia para agregar algo a su cosecha de 16 puntos, que lo tienen en 17º lugar. Los ataques son parejos (32 Trasandino y 33 Unión Calera), pero en defensas no hay comparación: 24 goles les hicieron a los andinos y 39 a los caleranos.

La curiosidad: El único aspecto en que están parejos es en los goles convertidos.

La tincada: Local.

12 San Antonio Ovalle

La historia: Es uno de los duelos más desequilibrados de la semana. Enfrentados desde 1970 —con la excepción de 1976 y 1977, años en que Ovalle estuvo en Primera—, se enfrentaron 14 veces. Ocho veces ganaron los nortinos, cuatro veces empataron y sólo dos veces el triunfo fue para el SAU. Los goles también dan testimonio de la diferencia: Ovalle anotó 36 y le hicieron solamente 11.

La campaña: También favorable a Ovalle, que no sólo gana, sino que también está goleando con mucha frecuencia. Su último triunfo fue por cinco a cero sobre Curicó. Y con eso ya está segundo —igual que Naval—, a los talones de Wanderers. San Antonio, que estaba cumpliendo una buena campaña, se vio frenado por Trasandino, que lo derrotó en el puerto por cuatro a dos y lo dejó en 7.º lugar con 23 puntos.

La curiosidad: Los dos han anotado 37 goles. La diferencia está en que a Ovalle le hicieron 21 y a San Antonio 34.

La tincada: Visitante.

13 Antofagasta Wanderers

La historia: Fueron rivales en Primera División durante muchos años. Y el balance de esos años no da ganador: seis triunfos para cada uno y dos empates. Ahora, en Segunda, el duelo comenzó favorable a los porteños, que en la primera rueda se adjudicaron el triunfo por dos a cero.

La campaña: Han sido grandes animadores de Segunda. Wanderers no sólo es el único puntero, sino el único invicto. Completó 30 puntos al derrotar en casa a Linares (2x0). Antofagasta esperaba su partido con Magallanes, que podía darle posibilidad de quedar como único escolta. Estaba en 4.º lugar con 27 puntos. De ataques parejos, las diferencias están en las retaguardias: la de Wanderers es la mejor del torneo y sólo ha experimentado doce caídas en 21 partidos.

La curiosidad: Los dos anotaron la misma cantidad de goles: 26.

La tincada: Empate. Y el doble lo elige usted.

Polla Gol

No se considera la condición de visitante para los equipos santiaguinos cuando juegan entre sí. En tales casos se asigna a ambos la condición de de local. Sólo se exceptúa Aviación, que juega como visitante fuera de El Bosque.

PARTIDO	EQUIPOS	COMO LOCAL								COMO VISITA								TOTAL							
		PJ	PG	PE	PP	GF	GC	Pts.	Rend.	PJ	PG	PE	PP	GF	GC	Pts.	Rend.	PJ	PG	PE	PP	GF	GC	Pts.	Rend.
1	U. Católica	13	6	4	3	28	15	16	61,5%	7	2	2	3	3	4	6	42,8%	20	8	6	6	31	19	22	55,0%
	Cobreloa	10	9	0	1	28	10	18	90,0%	10	4	3	3	11	10	11	55,0%	20	13	3	4	39	20	29	72,5%
2	Ñublense	9	4	3	2	7	6	11	61,1%	10	1	4	5	13	25	6	30,0%	19	5	7	7	20	31	17	44,7%
	O'Higgins	10	8	1	1	23	11	17	85,0%	9	4	3	2	14	13	11	61,1%	19	12	4	3	37	24	28	73,7%
3	A. Italiano	12	3	5	4	14	15	11	45,8%	7	2	1	4	11	10	5	35,7%	19	5	6	8	25	25	16	42,1%
	S. Morning	11	1	6	4	15	20	8	36,4%	6	2	0	4	6	15	4	33,3%	17	3	6	8	21	35	12	35,3%
4	Concepción	8	4	2	2	14	10	10	62,5%	10	0	3	7	11	21	3	15,0%	18	4	5	9	25	31	13	36,1%
	Colo Colo	14	9	2	3	35	23	20	71,4%	5	0	3	2	6	10	3	30,0%	19	9	5	5	41	33	23	60,5%
5	Green Cross	10	3	5	2	16	13	11	55,0%	9	0	4	5	10	18	4	22,2%	19	3	9	7	26	31	15	39,5%
	Palestino	12	10	2	0	32	11	22	91,7%	7	5	1	1	13	5	11	78,6%	19	15	3	1	45	16	33	86,8%
6	L. Schwager	9	1	6	2	8	9	8	44,4%	10	4	3	3	14	14	11	55,0%	19	5	9	5	22	23	19	50,0%
	Rangers	10	0	3	7	7	21	3	15,0%	10	3	0	7	7	27	6	30,0%	20	3	3	14	14	48	9	22,5%
7	Aviación	10	6	2	2	21	15	14	70,0%	10	2	4	4	14	16	8	40,0%	20	8	6	6	25	31	22	55,0%
	U. de Chile	10	3	4	3	12	10	10	50,0%	8	2	4	2	8	10	8	50,0%	18	5	8	5	20	20	18	50,0%
8	Everton	9	4	4	1	22	13	12	66,7%	9	3	2	4	12	13	8	44,4%	18	7	6	5	34	26	20	55,5%
	Coquimbo	10	3	2	5	13	14	8	40,0%	9	1	1	7	7	17	3	16,7%	19	4	3	12	20	31	11	28,9%
9	U. Española	11	4	3	4	13	12	11	50,0%	7	4	2	1	14	10	10	71,4%	18	8	5	5	27	22	21	58,3%
	Huachipato	11	3	3	5	7	12	9	40,9%	8	1	1	6	8	19	3	18,7%	19	4	4	11	15	31	12	31,6%
10	Linares	10	4	4	2	13	11	12	60,0%	12	1	3	8	11	26	5	20,8%	22	5	7	10	24	37	17	38,6%
	Naval	10	7	2	1	25	8	16	80,0%	11	4	4	3	18	18	12	54,5%	21	11	6	4	43	26	28	66,7%
11	Trasandino	9	4	4	1	16	8	12	66,7%	12	5	3	4	16	16	13	54,2%	21	9	7	5	32	24	25	59,5%
	U. Calera	10	4	3	3	21	15	11	55,0%	11	1	3	7	12	24	5	22,7%	21	5	6	10	33	39	16	38,1%
12	San Antonio	10	5	4	1	24	14	14	70,0%	12	3	3	6	13	20	9	37,5%	22	8	7	7	37	34	23	52,3%
	Ovalle	11	7	3	1	27	11	17	77,3%	11	4	3	4	10	10	11	50,0%	22	11	6	5	37	21	28	63,6%
13	Antofagasta	10	6	3	1	12	7	15	75,0%	11	3	6	2	14	15	12	54,5%	21	9	9	3	26	22	27	64,3%
	Wanderers	11	5	6	0	14	6	16	72,7%	10	4	6	0	12	6	14	70,0%	21	9	12	0	26	12	30	71,4%

EL POLLO





Hágale un Gol a la Polla



● Lota gana más de visita que en cancha... Coquimbo lo comprobó en el norte y Jiménez provocó los dos festejos sureños.

La que viene

GANA LOCAL	EMPATE	GANA VISITANTE	PARTIDO	DOBLE	TRIPLE
U. CATOLICA		COBRELOA	1		
ÑUBLENSE		O'HIGGINS	2		
A. ITALIANO		S. MORNING	3		
CONCEPCION		COLO COLO	4		
G. CROSS		PALESTINO	5		
LOTA		RANGERS	6		
AVIACION		U. DE CHILE	7		
EVERTON		COQUIMBO	8		
U. ESPAÑOLA		HUACHIPATO	9		
LINARES		NAVAL	10		
TRASANDINO		UNION CALERA	11		
SAN ANTONIO		OVALLE	12		
ANTOFAGASTA		WANDERERS	13		

ULTIMOS RESULTADOS

1

U. CATOLICA		COBRELOA	
(V) 0x1 Green Cross	C. '78	(V) 0x1 Coquimbo	C. '78
(L) 4x2 Aviación	C. '78	(L) 5x0 Rangers	C. '78
1x1 U. Española	C. '78	(V) 2x2 Colo Colo	C. '78
(L) 1x0 Coquimbo	C. '78	(V) 0x0 S. Morning	C. '78
(V) 1x0 Rangers	C. '78	(L) 2x1 A. Italiano	C. '78

2

ÑUBLENSE		O'HIGGINS	
(L) 0x0 U. Católica	C. '78	(V) 2x1 Huachipato	C. '78
(V) 1x1 L. Schwager	C. '78	(L) 2x2 U. de Chile	C. '78
(V) 3x1 Huachipato	C. '78	(V) 1x1 Palestino	C. '78
(L) 1x0 U. de Chile	C. '78	(L) 4x2 Colo Colo	C. '78
(V) 1x2 Palestino	C. '78	(L) 2x1 Concepción	C. '78

3

AUDAX ITALIANO		STGO. MORNING	
(L) 1x1 Green Cross	C. '78	(L) 1x1 Ñublense	C. '78
(V) 0x1 Aviación	C. '78	(V) 1x0 Green Cross	C. '78
(V) 2x3 Coquimbo	C. '78	(L) 1x2 Aviación	C. '78
(L) 0x1 Rangers	C. '78	(V) 3x1 Rangers	C. '78
(V) 1x2 Cobreloa	C. '78	(L) 0x0 Cobreloa	C. '78

4

D. CONCEPCION		COLO COLO	
(V) 1x3 U. Católica	C. '78	1x1 U. de Chile	C. '78
(V) 2x0 L. Schwager	C. '78	(L) 3x0 Rangers	C. '78
(V) 0x1 U. de Chile	C. '78	(V) 0x2 Palestino	C. '78
(L) 0x0 Palestino	C. '78	(L) 2x2 Cobreloa	C. '78
(V) 1x2 O'Higgins	C. '78	(V) 2x4 O'Higgins	C. '78

5

GREEN CROSS		PALESTINO	
(V) 1x1 A. Italiano	C. '78	(L) 7x0 Huachipato	C. '78
(L) 1x0 U. Católica	C. '78	(L) 2x0 Colo Colo	C. '78
(L) 0x0 Lota Sch.	C. '78	(L) 1x1 O'Higgins	C. '78
(V) 1x1 Everton	C. '78	(V) 0x0 Concepción	C. '78
(L) 0x0 Huachipato	C. '78	(L) 2x1 Ñublense	C. '78

6

LOTA SCHWAGER		RANGERS	
(V) 0x0 Green Cross	C. '78	(V) 0x3 Colo Colo	C. '78
(L) 0x2 Concepción	C. '78	(V) 0x5 Cobreloa	C. '78
(L) 0x0 Aviación	C. '78	(L) 1x3 S. Morning	C. '78
(L) 1x1 U. Española	C. '78	(V) 1x0 A. Italiano	C. '78
(V) 2x1 Coquimbo	C. '78	(L) 0x1 U. Católica	C. '78

7

AVIACION		U. DE CHILE	
(L) 1x0 A. Italiano	C. '78	(V) 1x0 Huachipato	C. '78
(V) 2x4 U. Católica	C. '78	1x1 Colo Colo	C. '78
(V) 0x0 L. Schwager	C. '78	(V) 2x2 O'Higgins	C. '78
(L) 2x2 Everton	C. '78	(L) 1x0 Concepción	C. '78
(V) 0x1 Huachipato	C. '78	(V) 0x1 Ñublense	C. '78

8

EVERTON		COQUIMBO	
(L) 1x3 Palestino	C. '78	(V) 1x1 Rangers	C. '78
(V) 0x2 O'Higgins	C. '78	(L) 1x0 Cobreloa	C. '78
(L) 1x1 Green Cross	C. '78	(L) 3x2 A. Italiano	C. '78
(V) 2x2 Aviación	C. '78	(V) 0x1 U. Católica	C. '78
(V) 0x2 U. Española	C. '78	(L) 1x2 L. Schwager	C. '78

9

U. ESPAÑOLA		HUACHIPATO	
(L) 2x0 Rangers	C. '78	(V) 0-7 Palestino	C. '78
(V) 3x2 Cobreloa	C. '78	(L) 1x2 O'Higgins	C. '78
1x1 U. Católica	C. '78	(L) 1x3 Ñublense	C. '78
(V) 1x1 L. Schwager	C. '78	(V) 0x0 Green Cross	C. '78
(L) 2x0 Everton	C. '78	(L) 1x0 Aviación	C. '78

10

LINARES		NAVAL	
(V) 0x3 Arica	Asc. '78	(V) 5x3 Curicó	Asc. '78
(V) 0x4 U. Calera	Asc. '78	(L) 2x0 S. Antonio	Asc. '78
(L) 1x1 S. Antonio	Asc. '78	(V) 1x1 Wanderers	Asc. '78
(L) 1x1 Magallanes	Asc. '78	(L) 4x1 Independ.	Asc. '78
(V) 0x2 Wanderers	Asc. '78	(L) 2x0 La Serena	Asc. '78

11

TRASANDINO		U. CALERA	
(L) 1x1 S. Felipe	Asc. '78	(L) 2x2 Magallanes	Asc. '78
(V) 1x0 Ferroviar.	Asc. '78	(V) 1x2 Wanderers	Asc. '78
(V) 0x2 Arica	Asc. '78	(V) 1x2 La Serena	Asc. '78
(V) 2x2 Curicó	Asc. '78	(L) 4x0 Linares	Asc. '78
(V) 4x2 S. Antonio	Asc. '78	(V) 1x1 Antofagas.	Asc. '78

12

SAN ANTONIO		OVALLE	
(V) 0x2 Naval	Asc. '78	(V) 2x2 S. Felipe	Asc. '78
(V) 1x1 Linares	Asc. '78	(L) 4x2 Ferroviar.	Asc. '78
(L) 2x2 Antofagas.	Asc. '78	(V) 1x2 San Luis	Asc. '78
(L) 3x1 Iberia	Asc. '78	(L) 4x0 Arica	Asc. '78
(L) 2x4 Trasandino	Asc. '78	(L) 5x0 Curicó	Asc. '78

13

ANTOFAGASTA		WANDERERS	
(L) 3x2 San Luis	Asc. '78	(V) 1x1 S. Antonio	Asc. '78
(V) 1x1 Arica	Asc. '78	(L) 2x1 U. Calera	Asc. '78
(L) 0x0 Curicó	Asc. '78	(L) 1x1 Naval	Asc. '78
(V) 2x2 S. Antonio	Asc. '78	(V) 0x0 La Serena	Asc. '78
(L) 1x1 U. Calera	Asc. '78	(L) 2x0 Linares	Asc. '78

ENTRE ELLOS

1
Cobreloa 1x0 (L) 1.º R. '78

2
3x3 (Rancagua) Lig. Asc. '76
Ñublense 1x0 (L) Lig. Asc. '76
O'Higgins 5x2 (L) 1.º R. '77
O'Higgins 3x1 (V) 2.º R. '77
O'Higgins 4x0 (L) 1.º R. '78

3
1x1 Lig. Asc. '74
S. Morning 2x0 Lig. Asc. '74
1x1 1.º R. '77
0x0 2.º R. '77
2x2 1.º R. '78

4
Colo Colo 2x1 (L) 1.º R. '76
Colo Colo 1x0 (V) 2.º R. '76
Colo Colo 1x0 (V) 1.º R. '77
Colo Colo 2x0 (L) 2.º R. '77
Colo Colo 2x1 (L) 1.º R. '78

5
1x1 (Temuco) 1.º R. '76
Palestino 1x0 (L) 2.º R. '76
1x1 (Santiago) 1.º R. '77
Palestino 1x0 (V) 2.º R. '77
Palestino 1x0 (L) 1.º R. '78

6
L. Schwager 2x1 (V) 1.º R. '75
1x1 (Coronel) 2.º R. '75
Rangers 2x1 (L) 1.º R. '76
L. Schwager 4x1 (L) 2.º R. '76
L. Schwager 1x0 (V) 1.º R. '78

7
U. de Chile 6x0 1.º R. '76
U de Chile 7x3 2.º R. '76
1x1 1.º R. '77
U. de Chile 3x0 2.º R. '77
Aviación 3x2 1.º R. '78

8
1x1 (Coquimbo) 1.º R. Asc. '73
Coquimbo 2x1 (V) 2.º R. Asc. '73
Everton 4x0 (L) 1.º R. Asc. '74
2x2 (Coquimbo) 2.º R. Asc. '74
Everton 2x1 (V) 1.º R. '78

9
1x1 (Santiago) 1.º R. '76
U. Española 2x1 (V) 2.º R. '76
U. Española 4x1 (V) 1.º R. '77
2x2 (Santiago) 2.º R. '77
U. Española 3x0 (V) 1.º R. '78

10
1x1 (Linares) 1.º R. Asc. '77
Naval 4x1 (L) 2.º R. Asc. '77
Naval 2x1 (L) 1.º R. Asc. '78

11
Trasandino 3x1 (V) 2.º R. Asc. '76
Trasandino 4x0 (L) 3.º R. Asc. '76
U. Calera 2x1 (L) 1.º R. Asc. '77
U. Calera 3x2 (V) 2.º R. Asc. '77
Trasandino 1x0 (V) 1.º R. Asc. '78

12
1x1 (Ovalle) 1.º R. Asc. '74
Ovalle 4x2 (V) 2.º R. Asc. '74
Ovalle 4x0 (L) 1.º R. Asc. '75
1x1 (San Antonio) 2.º R. Asc. '75
1x1 (Ovalle) 1.º R. Asc. '78

13
Antofagasta 2x1 (L) 1.º R. '76
Antofagasta 1x0 (V) 2.º R. '76
Wanderers 3x0 (Sausalito) 1.º R. '77
Wanderers 1x0 (V) 2.º R. '77
Wanderers 2x0 (L) 1.º R. '78

En un partido de carretas...,

MIRANDA FUE UN JET...

EVENTOS



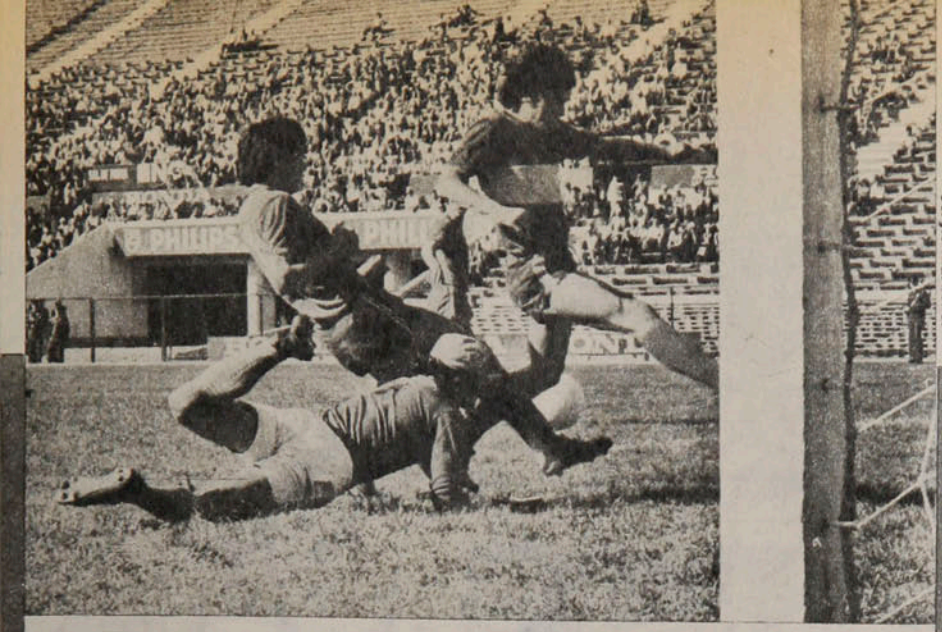

Sergio Mardones

● **En pleno segundo tiempo, cuando Everton tiene ganas de llegar, pero ninguna claridad. Benzi se demora lo justo para permitir el atoro de Osbén.**

Después de ese comienzo prometedor de Unión Española, todo lo que hubo en el partido resultó inexplicable. Se jugó a ritmo de bostezo y los esfuerzos individuales de Miranda, el buen manejo de Crespo, la solvencia de la defensa roja y el solitario testimonio del "Charola" González bregando por el gol quedaron como lo único rescatable.

Sucede que Unión empieza a salir de un mal momento y Everton está de lleno en su peor período del campeonato. Entonces la falta de velocidad para gestar el fútbol no tiene ni siquiera el dudoso paliativo de alguna exhibición de fina técnica.

Este Everton se paró frente a Unión Española con la temprana desventaja de un golazo convertido por Miranda, y de ahí para arriba mostró su actual rostro. Lejos, tremendamente lejos, de aquel Everton que ganaba en las estadísticas y también en el gusto de la gente. Ni las figuras que penan (Ceballos, Spedaletti) ni los ausentes circunstanciales (Ahumada, Martínez, Gallina y Zúñiga) pueden excusar totalmente la "pobreza de ropas" con que se presentó Everton. No vamos a creer que Camilo Benzi pueda equivocarse tanto, sin pensar en el desborde ni el pique, o que el trabajo de los mediocampistas sea tan anodino. Más aún, la dupla Azócar-Díaz vaciló en el primer gol rojo y tampoco los laterales fueron salida segura o garantía de sorpresa ofensiva.

En suma, un Everton muy pálido, sin imponer el toque y evidenciando los rasgos de un equipo "herido" anímicamente, con la moral minada por una muy baja campaña a la vuelta del receso.

Unión, sin mucho sudor. . .

De cualquier manera para que Everton fuera tan precario, esencialmente en medio campo, hubo de encontrarse con una Unión Española que por lo menos ya ha recuperado su tremenda solidez en el armado. Hasta medio campo, el cuadro de Alamos nunca dejó resquicios, porque Herrera se fue haciendo infalible con el paso de los minutos, González llegó siempre a todos los cruces y por los laterales sólo Escobar tuvo ciertas dificultades con el "Charola" González. Eso, más el retroceso ordenado y marcador de Luis Rojas y Daniel Crespo.

Pero después de la apertura, Unión se fue diluyendo en ofensiva a medida que Nicolás Novello se "ausentaba" de su enlace y ya está visto



Lo mejor del partido. Habilitado por Novello, Véliz llega al fondo y mete el centro pasado. Por la derecha aparece Miranda, que liquida con hermosa "palomita",
● **clavando el balón junto al travesaño. 2 a 0.**



Oscar Lagos

EVENTOS

Miranda fue...

lo importante que es el "Tano" en la sociedad ofensiva roja. Como Peredo deambuló sin sentido ni potencia y Véliz escatimó el desborde, el único riesgo se llamó Luis Miranda. Verdaderamente el alero derecho "sintonizó" otra frecuencia, porque buscó el pase profundo, se desmarcó con generosidad, ganó en los enfrentamientos individuales y anotó dos excelentes goles. El segundo, sobre el término de la primera fracción, señaló la última aparición real del ataque de Unión con la pared Véliz-Novello-Véliz, el centro pasado y la zambullida espectacular de Miranda en el segundo palo.

Dos goles de ventaja coronaban el mejor trabajo de Unión, que al menos había tenido más luces ofensivas en un partido enredado, donde a ratos todos se solidarizaban entregándosela al contrario.

La "oscuridad" de Everton

Obligado a buscar el descuento, Everton ganó más territorio, pero en lo concreto su labor siguió siendo muy confusa. A la vista del resultado, todo el peso del partido se lo llevó la defensa de Unión, que rara vez tuvo el desahogo afortunado de un contragolpe. El ingreso de Fernando Carvallo no fue gravitante en la "alimentación" de las réplicas rojas, ni menos el de Neumann, que se agregó a la fatiga general. En esas condiciones, Everton se hizo más fuerte en el sector central, Salinas y Cáceres lo controlaron en el manejo de la pelota, pero ya cerca del área ni la movilidad de Navarrete ni la búsqueda incesante de González dieron más frutos que un par de corners urgidos que concedió Osbén. A esa altura, Crespo y Rojas, bien incrustados en defensa, terminaban por cerrar todos los caminos, aunque después no se proyectaran más allá de algunos carrerones aislados.

Y en compensación a la tibieza del asedio viñamarino, Miranda pudo hacer el tercero cuando se la levantó a

● **El primero de Miranda. A los tres minutos Unión ya tiene la ventaja mínima con el izquierdazo de Miranda, que Leyes sólo puede mirar desde cerca...**

Leyes en la salida, pero Véliz, que venía acompañando, se la llevó muy abierto y todo terminó en un corner...

Por todo, un partido olvidable, jugado a soporífera lentitud, donde Unión Española fue justo vencedor, porque ya está "convaleciente" y tuvo al mejor delantero de la cancha. Everton, por el contrario, está en el apogeo de su enfermedad y no hubo ninguna individualidad inspirada que pudiera salvarlos a todos.

Para la tradición de Unión y Everton, con sabor a "clásico" en los últimos tres años, este del domingo fue una imperdonable equivocación, matizada con multitudinarios bostezos...

IGOR OCHOA

Oscar Lagos

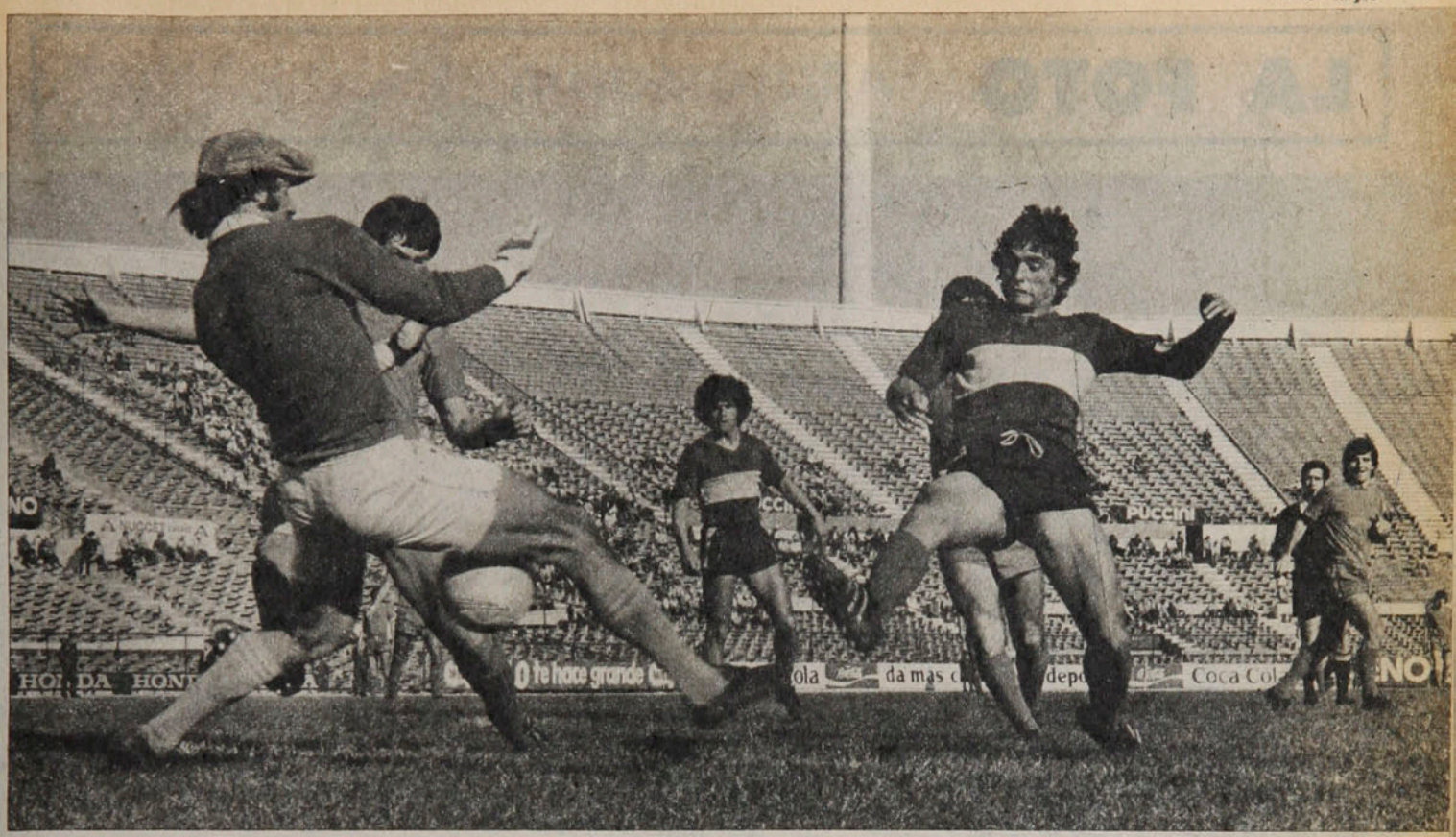

● **Pocas oportunidades de anotar tuvo Everton. Una fue ésta, cuando Osbén no pudo retener un disparo de González, pero antes que llegue Benzi rechaza en ponderable reacción.**

Pedro Morales:

"LA LIGUILLA NO ES UNA OBLIGACION"

Después del receso, Everton sólo ha ganado un punto (empate con Green Cross en Viña del Mar...) de ocho que ha disputado. Pobre rendimiento para un equipo que no retoma su buen camino para desencanto de una hinchada, que pese a las emigraciones de Ceballos y Spedaletti sigue esperando de su cuadro actuaciones menos precarias. En el análisis de Pedro Morales, la derrota con Unión Española no acaba con la serenidad, pero resulta buen indicador para precisar las reales potencialidades de su cuadro.

"Desgraciadamente, el gol tan temprano de ellos nos descompuso, porque desarmó el plan que traíamos... Este Everton de ahora no tiene comparación con aquel estelar del 76-77, y además hemos sufrido muchas lesiones que afectan el trabajo del equipo. En la semana se entrena con aplicación, hay una buena disposición profesional de los muchachos, pero en la cancha las cosas no salen bien y veo una cierta desmoralización. Hay muchachos como Sorace, Benzi, Navarrete, Díaz que seguramente 'sienten' el peso de todos estos resultados negativos y en su intento por hacerlo todo bien, en poco rato pueden cometer errores. Hay otros que no andan bien y en fin, hasta que no ganemos esto no mejora. La interrupción del torneo nos hizo muy mal, pero lo de ahora es más bien una racha que debe pasar. ¿La Liguilla?... Bueno, acá nadie nos ha puesto como objetivo ineludible entrar en esa definición y más vale que en este momento nos preocupemos del presente, muy desafortunado como se ve..."

"Charola" González:

● **Uno de los pocos que andan bien...**



Sergio Mardones

LA FOTO

Enrique Aracena



Ahora fueron 4 minutos 55 segundos de pelea. Ganó por KO al segundo round. Como ocurre siempre el ring se llenó de gente y no faltó el eufórico que levantó en brazos a Martín Vargas, haciéndolo sobresalir por encima de hinchas, reporteros gráficos, árbitro, seconds.

El campeón de Chile y de Sudamérica de los pesos moscas, número 2 en los rankings mundiales de la categoría, había obtenido la victoria número 46 en 53 combates (empató 3 y perdió 4, dos de éstas en disputa de la corona de Miguel Canto).

Ahí está el campeón, que vuelve a encarnar una legítima esperanza de que Chile tenga un campeón del mundo, serio, como concentrado todavía, rodeado de admiradores, de ayudantes y de la fuerza pública, que intenta protegerlo, haciendo un ademán de agradecimiento con ese brazo izquierdo, como mostrando la mano con que abrevió la lucha de esa noche.

AUTOMOTORA

trans-am

Repuestos British Leyland - Compraventa
Consignaciones - Desabolladura y Pintura

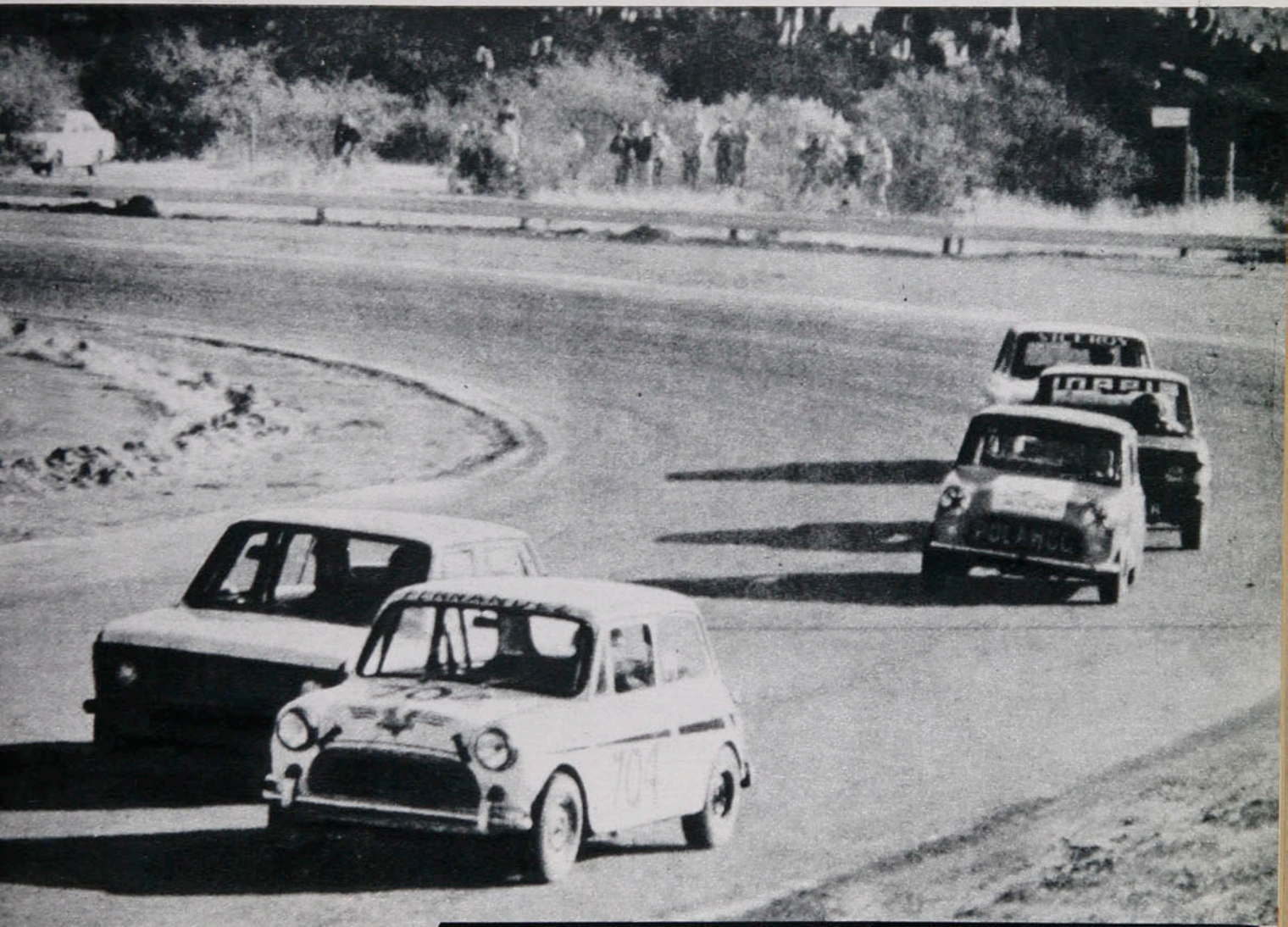

SERVICIO AUTORIZADO BRITISH LEYLAND

Repuestos y Servicios Integrales de Ingeniería Mecánica.

MECANICA EN GENERAL

AUTOMOTORA

trans-am

Santa Isabel 0124
Fono 223224 - Santiago - Chile

110

EQUIPOS MODULARES TOSHIBA, SORTEA

Polla

20 de agosto



2 MILLONES

9 MILLONES

ENTERO A $ 800, VIGESIMO A SOLO $ 40

Polla Chilena de Beneficencia la única con 2 terminaciones

estadio

de CHILE para todo el mundo

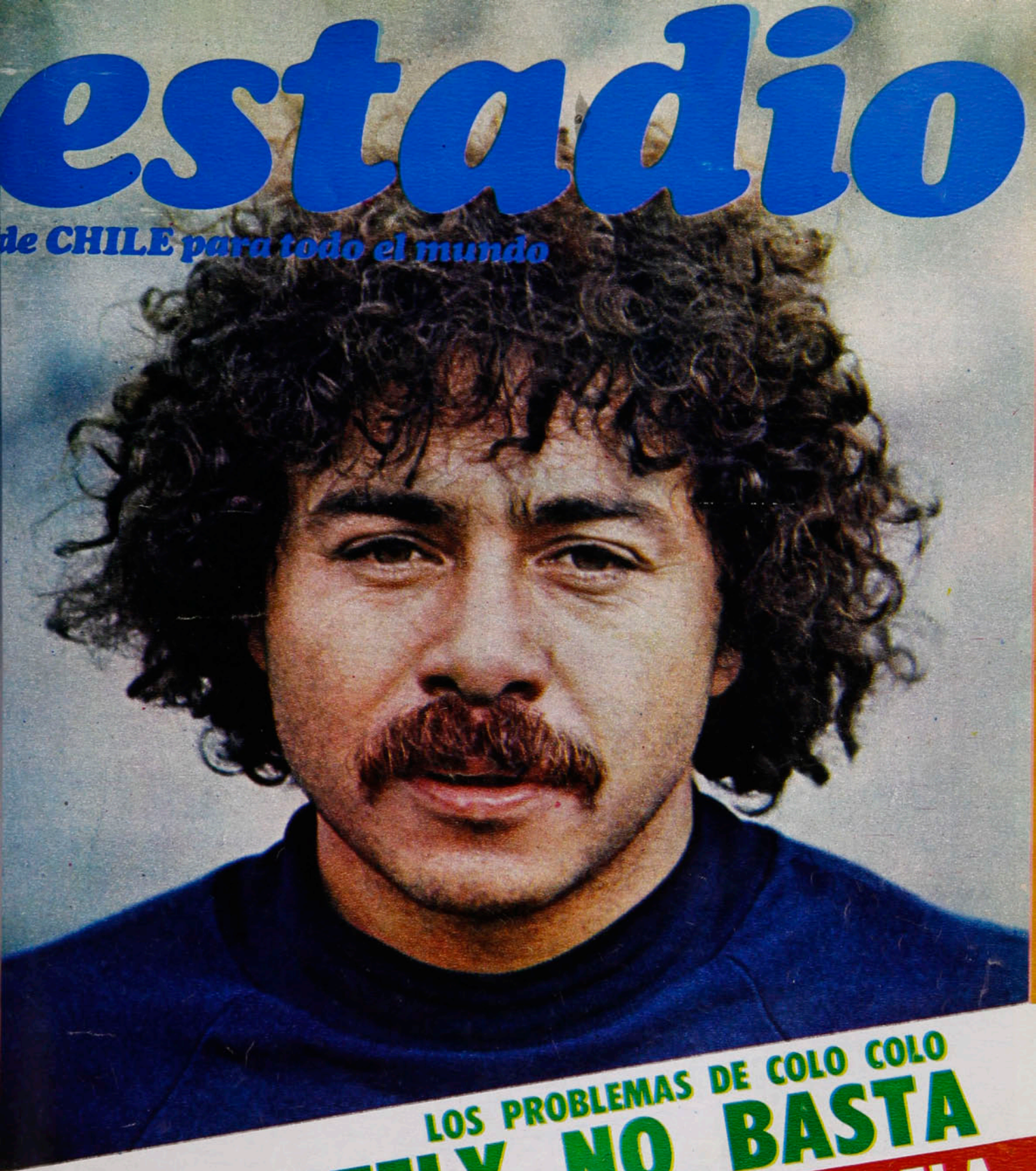

LOS PROBLEMAS DE COLO COLO

UN CASZELY NO BASTA

VIZCACHAS: TRISTE SECUELA

RANGERS: LOS DIAS CONTADOS

COBRELOA, EXCEPCIONAL



¡Mantenga sus neumáticos en buen estado!

¿CUAL ES LA IDEA?

Que Ud. cambie a tiempo sus neumáticos gastados, evitando causar accidentes de grandes consecuencias para todos.

¡ESA ES LA IDEA!

COMITE NAC. DE EDUCACION DE TRANSITO "CHILE"

Se lo dice

Un amigo en su camino

hoy

EVENTOS

Cobreloa total (U. Católica 0, Cobreloa 5) 4-7
Con ingenio se improvisa (Concepción 1, Colo Colo 0) 8-9
Por primera vez en los últimos 15 años (Bata campeón del básquetbol) 14-15
Un martes sugerente (partidos pendientes) 28-31
Campeón sin objeciones (Caza submarina) 40-42
En la balanza y en el ring (Torres-Molina) 52-54
A toda orquesta (Ñublense 0, O'Higgins 3) 62-63
Palestino, con g o t a r i o (Green Cross 0, Palestino 1) 64-65

PERSONAJES

Bienvenido al sacrificio (Leonardo Montenegro) 22-25
En busca del Isella perdido 34-37
Héctor Pérez, el americano quieto 38-39

TEMAS

El calor y la maratón (Medicina deportiva) 46
La revolución en los motores (Automovilismo chileno) 55-57

INTERNACIONAL

El tiempo se cuenta en días (España '82) 43-45

PANORAMA

La teleserie de Rangers 16
En Lima empieza la ronda semifinal (Copa Libertadores) 16-17
Las tristezas de Toronto (Tenis) 17
Videla bajó la b a n d e r a (Rally Vuelta a Sudamérica) 17-18
Linares se pasó (Nacional juvenil de vóleibol) 18
Registro 19

COLUMNAS

Un paso importante (E. Marín) 20-21

SINTESIS

La fecha 10-11
Así van 12-13

SECCIONES

Díganos 26-27
Gente 32-33
Entretiempo 47
Migajas 48
El humor de Hervi 49
Sin barrera 50-51
Polla Gol 58-61
La foto 66

estadio

El sistema tocó fondo

La semana terminó con un escándalo que se veía venir. Porque como escándalo debe calificarse un seudo "partido" entre dos equipos de una competencia profesional, al que uno de los protagonistas se presenta con una formación juvenil, porque sus profesionales adultos se niegan a jugar, en atención a que no se les cancela sus remuneraciones desde el mes de junio. Aquellos chicos juveniles fueron expuestos a una humillación de una derrota con marcador insólito: 14 goles a 1.

Ocurrió en Coronel, cuando Rangers llegó a cumplir su compromiso con Lota-Schwager sin ninguno de sus jugadores titulares contratados, por la razón antes expuesta.

Desenlace previsible de un caso que ya había sido abordado en estas páginas por Edgardo Marín en su Columna (ESTADIO N.º 1.824, págs. 40-41). Triste y escandaloso episodio que, una vez más, pone el dedo en una de las llagas del fútbol profesional chileno y que tiene diversas y graves connotaciones. Jugadores en rebeldía cuando han agotado todos los medios para que se solucione su situación; un dirigente respondiendo ante la justicia por giro de documentos sin respaldo; un espectáculo infamante para el fútbol; criterios contrapuestos para analizar y juzgar. No defendemos la difícil posición en que quedan los futbolistas profesionales de Rangers, pero tampoco podemos culparlos, a fardo cerrado, de "malos profesionales" y "malos deportistas", cuando son acosados en las pensiones en que residen, cuando se les cierra el crédito en el comercio, cuando no pueden responder a sus necesidades elementales, porque el club no les ha respondido en lo elemental: el pago de sus remuneraciones durante tres meses. Tampoco porque se resistieran a aceptar "abonos" a cuenta de mayores cantidades y a fechas hipotéticas. ¿Quién va a responder del cumplimiento de esos "abonos" y cómo?

El fútbol profesional ha tocado fondo a través de Rangers, que no es el único caso de bancarrota total. También durante la semana se informó que los jugadores de Antofagasta no se presentarían a su partido con Wanderers, por las mismas razones que los rangüerinos. Y otros habrá, que aún no salen a la luz.

Ha llegado el momento de abordar seria y definitivamente el problema; la situación de los clubes y de los profesionales no admite de más dilaciones, de más soluciones de parche. El fútbol no puede seguir dando el penoso espectáculo que se gestó el último fin de semana entre Talca y Coronel.

MIERCOLES 23-8-78. N.º 1.828.

COBRELOA TOTAL...

EVENTOS

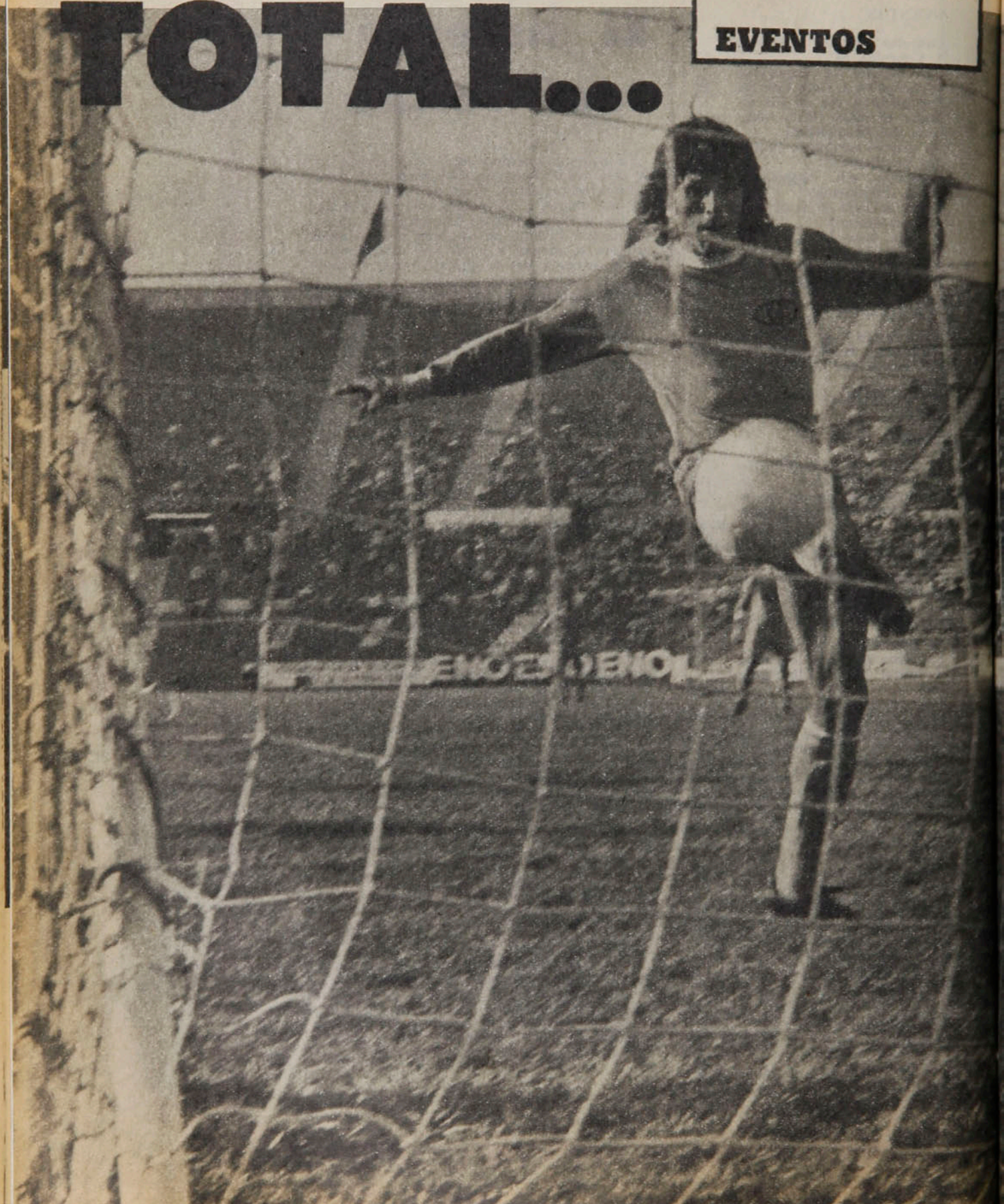

Empieza la goleada... Ceballos ganó el fondo y ● puso el centro preciso para Sergio Pérez. Zurdazo bajo y 1 a 0, a los 14' del primer tiempo.

Enrique Aracena



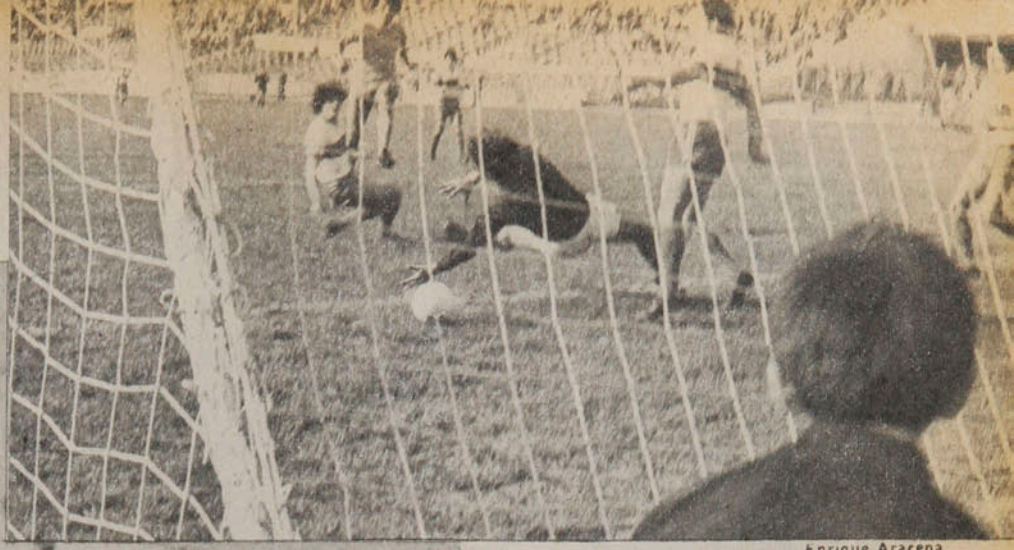

Enrique Aracena

Universidad Católica quedó reducida a su mínima expresión ante un rival que tuvo todo: figuras individuales, eficacia colectiva, toque certero, ritmo y generosidad con el espectáculo.

No cuesta ser escéptico. De tanto ver aletargados partidos, clubes al borde de la quiebra y agoreros que anuncian el caos total del fútbol, uno destierra las esperanzas y espera muy poco de cada domingo.

Sin embargo, con algo de oportuno milagro aparece este Cobreloa y nos restituye la fe en el fútbol como juego y espectáculo. Como antes cuando el afán crítico se reducía al mero placer de paladear los minutos con gozosa fruición. Y es que Cobreloa los unió a todos en el mismo deleite. A sus partidarios, a los hinchas de la UC y a los neutrales. Todos juntos aplaudiendo una exhibición que reivindicó al fútbol, porque sumó talento individual, virtuosismo técnico, acierto táctico, capacidad de gol y esfuerzo físico. Y por sobre todo Cobreloa fue generoso con su esencia y

Antes de la media hora, el segundo a cargo de Núñez. La jugada fue toda de Rubén Gómez y Ceballos, que hicieron dos "paredes" en el área para que el puntero terminara con el ● centro bajo para la arremetida de Núñez.



Oscar Lagos

EVENTOS

Cobreloa...

con el público. Acaso interpretando un olvidado "romanticismo", el equipo del norte no especuló con la ventaja y siguió trabajando como si el resultado fuera una permanente incógnita y su rival un coloso al acecho. Entonces cuando se despidieron, con su técnico Andrés Prieto a la cabeza, no hubo más que un multitudinario agradecimiento por el impensado regalo de ese domingo de luz...



Ceballos en el tercero. Pérez la peleó con Lihn y quedó para Ceballos. El wing de Cobreloa esquivó a Espinoza y derrotó a Wirth en la salida. 3-0.

Las razones de la fiesta

Para que se produjera un monólogo bien reflejado en la goleada, Cobreloa hubo de imponerse desde el comienzo a Universidad Católica, haciéndose propietario del balón para utilizarlo racional y profundamente. Entonces a la UC no le quedó más que entrar a forcejear en medio campo por interrumpir al menos el circuito que además de Merello, Yávar y Gómez, agregaba a Ceballos y Sergio Pérez. Este, de fugaces actuaciones en el año, reemplazaba a Ahumada y tirándose bien atrás hizo descartar a Lihn la marca a presión, con el mérito de que después aparecía en el área. Y sin su funcionamiento tradicional la defensa de la Católica se fue mostrando permeable para un juego que por lo demás venía muy hilvanado desde medio campo. Ni el

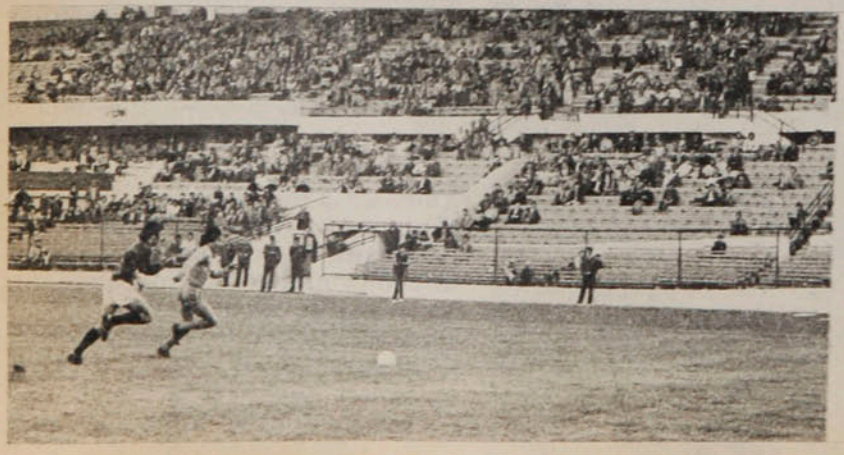



Oscar Lagos

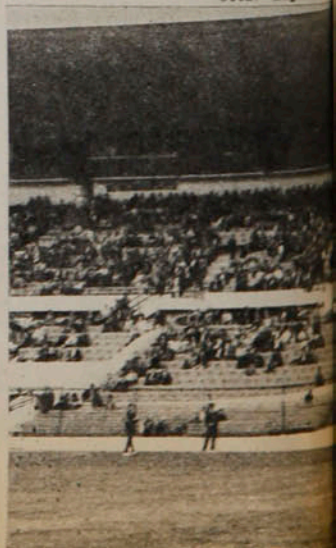

Oscar Lagos



Oscar Lagos



Ya en pleno "show" de los nortinos, Gómez y Ceballos dialogaron a su manera y el argentino quedó libre ante Wirth. El suave toque por encima señaló el cuarto de la serie y coronó una gran maniobra.

trajín de Prieto —impreciso en todas las entregas— ni la marca de Solís bastaban para impedir el tránsito de Merello, la orientación de Yávar y la portentosa eficacia del zurdo Rubén Gómez. Entonces para Católica llegar hasta Mazurkiewicz era una ilusión hecha pelotazo para Castro o Roselli. Para Cobreloa acercarse a Wirth era la lógica consecuencia de un armado sutil, pero siempre intencionado.

Y a medida que en el marcador el mejor trabajo de Cobreloa se hacía extensivo a las cifras, las diferencias entre uno y otro se incrementaban. Primero Ceballos "mató" a Espinoza en un contragolpe por la izquierda y la puso magistralmente para la entrada de Pérez, que finiquitó con certero zurdazo. Después, el mismo Ceballos y Rubén Gómez hicieron dos paredes sucesivas en el área y Núñez la terminó en la red. Un poco más tarde, el mismo Ceballos dejaba temblando un poste del arco que defendía Wirth. Ante eso, Universidad Católica no tenía más que una carga anímica que la impulsaba detrás del descuento sin que su esfuerzo ofensivo superara la tibieza de los centros frontales.

Ya en el segundo tiempo, los diez minutos iniciales fueron el último testimonio de vida para la UC. El ingreso de Lacava Schell le había dado más flexibilidad creativa al medio campo, aunque el déficit se mantenía en el ataque con un Roselli bien marcado, que terminaba inevitablemente en el piso y un Osvaldo Castro desconectado y ausente. El único que se movía con alguna ambición era Arriaza.

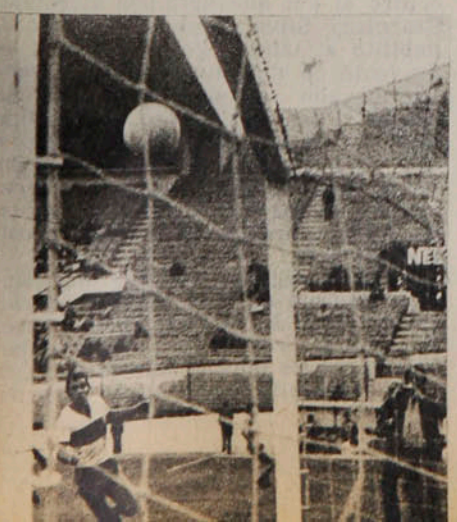

El cierre de lujo... Yávar metió el pase largo para Ceballos, éste esquivó a Wirth y casi desde la línea de fondo metió el zurdazo combado que penetró rozando el travesaño. De antología.

Pero aquello no pasó de ser una efímera reacción cruzada, porque después Cobreloa tomó el control, ahora para destrozar definitivamente a su rival en un homenaje al fútbol bien jugado. Y este elogio alcanza todas las facetas que interpretó el equipo de Prieto, donde el trato cuidadoso de la pelota no se hace con afanes de pura y egoísta retención. Y aparecieron las extraviadas genialidades de José Luis Ceballos, que rindió como nunca lo había hecho en Cobreloa, hasta completar tres goles hermosos y rotundos. Obviamente el naufragio en la línea de fondo de Universidad Católica fue total, porque ni siquiera la solvencia de Lihn alcanzó un rendimiento medianamente salvador. Pero no se trató sólo de que las marcas personales hayan fracasado, porque si Oñate no capturó jamás a Ceballos —teóricamente "su" hombre— fue en gran medida por el desmarque continuo del cordobés hacia otros sectores. Entonces la rotación llevaba al desplazamiento inteligente de Rubén Gómez y Merello a las puntas, ocupando roles de punteros, mientras Núñez y Ceballos picaban a espaldas de los marcadores sumidos en total confusión.

Es claro, para rotar y aprovechar la superioridad manifiesta en todos los sectores, Cobreloa no sólo tuvo la intención del movimiento constante. Eso también podrían intentar otros... La diferencia está en que Merello, Gómez y Ceballos tocan de primera, sin acomodarse, con cualquier perfil y a la hora de poner una pelota larga lucen matemática precisión.

Entonces todo lo de Cobreloa fue fluido y variable. Lo que empezaba como toque lento desde atrás se hacía profundo en el cambio de frente o el pique sorpresivo de cualquiera que se descolgara. La Católica se fue limitando hasta lo insospechable y sólo la entrada de Bianco le otorgó cierta salida en tanto el argentino habilitó con criterio en los veinte minutos que estuvo en la cancha.

El final llegó con el "olé" de la tribuna que se abanderizó con el estilo de Cobreloa, con la fineza de su fútbol, pero también con el hábito "filantrópico" de seguir buscando en ofensiva pese al marcador amplio. Ciertamente que Universidad Católica se fue minimizando con los minutos y fácil es concluir en un juicio negativo para la totalidad del equipo en funcionamiento y aporte individual. Pero esa baja no fue producto de presiones esotéricas. Cobreloa fue la muy terrenal causa de la debacle y valga por ahora poner el acento en lo positivo de un cuadro que cumple con la vieja y ya descartada trilogía de las tres g: ganar, gustar y golear....

Fue en verdad una saludable brisa la que llegó desde el norte para paliar tantas tardes frustradas y obligar al reconocimiento. Porque lo de Cobreloa fue el fútbol mismo con buenos jugadores trabajando para ganar y dar espectáculo, contra todas las recomendaciones del "fútbol-cálculo", que afortunadamente tiene su mejor vacuna en Calama...

IGOR OCHOA

Concepción superó sus debilidades con astucia y amarró a un Colo Colo luchador, pero increíblemente desordenado. 1x0 la cuenta.



Leonidas Torres.

CON INGENIO SE IMPROVISA...

Escaramuza en la zaga colocolina. Díaz fue al cabezazo, pero se anticipó Herrera cuando Pacheco estaba presto a intervenir. Cavalleri y De la Barra siguen la incidencia.

"Un ingenioso vale más que cien letrados". No es que Luis Vera sea un iletrado, pero que el hombre se las ingenia para adaptarse a las circunstancias, no cabe la menor duda. El Tribunal de Penas dejó a Colo Colo sin defensa, pero a Concepción lo dejó sin atacantes, con la diferencia que el primero tenía despensa para reemplazar a los que no estaban y los segundos debieron improvisar. Y la improvisación fue con ingenio, suficiente para ganar. Concepción venció por un gol a cero a Colo Colo, aun cuando en la cancha comparados uno por uno, a pesar de todo, fuera evidente que era MAS Colo Colo. Esto en el plano individual, porque en el colectivo, la astucia del entrenador Vera y la aplicación de los jugadores hicieron que el 1-0 fuera merecido para los colores penquistas —hoy amarillos los que fueron morados—. Aun cuando en la retina del espectador quedaran esas dos atajadas que hizo Montilla a los 81 y 87 minutos, ante zurdazos de Caszely y Díaz (este último con una ayuda inmensa de De la Barra). Allí pudo estar el empate, pero partiendo del hecho que el guardavallas está para evitar los goles uniendo su esfuerzo al del resto para salir airosos, no puede ponerse en tela de juicio la legitimidad del triunfo del local.

Partido de mucho marcaje, de mucho cuidado. Concepción "improvisó" y lo hizo bien al tener a un puntero "mentiroso" como Rojas (es defensa) a la siga de Rivas, y Vásquez, siendo lateral, sobre Caszely, ante la tendencia de éste de irse como interior al fracasar en su acción como puntero derecho. Marcación en lo individual y también en zonas con lo que cerró el camino a los albos. Los maniató y a su vez los apuró y llegó más arriba que éstos, haciendo trabajar a la defensa y obligando a Enoch a un mayor cometido, que el realizado por Montilla. La defensa de Concepción estuvo siempre primera y Colo Colo, tanto en el primer tiempo como en el segundo especialmente, insistió en jugar o atacar por alto, pero allí surgió la figura de Luis Isla, convirtiéndose en el mejor hombre, junto a Esaú Bravo.

Llegó más Concepción, decíamos, y en una jugada casi anunciada encontró el gol que definiría el cotejo. Francisco Silva, pegado a la línea, habilitó al lateral Vásquez, quien se proyectó en diagonal e hizo un centro elevado al medio del área. Se quedó Pacheco, atrasó su salida Enoch y el angelino Díaz se alzó y con un frentazo anotó el tanto. Díaz había repetido esa jugada tres veces antes y en las tres no tuvo buen éxito. Pero sobre los 44 minutos consiguió el K.O.

Vino la segunda etapa y los cambios en Colo Colo se hacían esperar. Desde luego Navarro no podía hacer lo que el reglamento le prohíbe: cambiar a los once y sólo sacó a Crisosto (apagado totalmente) incorpo-

U. CATOLICA 0

COBRELOA 5

Pérez (14'), Núñez (27') y Ceballos (68', 78' y 83').

Domingo 20.
Estadio Nacional.
Público: 7.815 personas.
Recaudación: $ 377.950.
Arbitro: Mario Lira.

U. CATOLICA: Wirth (3); Oñate (3), Lihn (4), Espinoza (3), Droguett (3); Prieto (3), Solís (4), O. Castro (3); Roselli (4), Arriaza (4) y Moscoso (3). DT: Orlando Aravena. Cambios: Lacava Schell (4) por Solís (46') y Blanco (4) por Prieto (68').

COBRELOA: Mazurkiewics (5); González (5), Garisto (5), Soto (6), Raúl Gómez (6); Merello (6), Yávar (6), Rubén Gómez (7); Núñez (5), Pérez (5) y Ceballos (7). DT: Andrés Prieto. Cambio: Concha (5) por Garisto (42').

La resistencia de Universidad Católica duró sólo hasta comienzos del segundo tiempo, porque después la superioridad de Cobreloa lo transformó todo en un brillante monólogo. Antes, por lo menos, la UC había equiparado con espíritu el mejor trabajo de su rival, que de todas maneras ya tenía ventajas en el juego y marcador. Cuando Ceballos se reencontró con la red y llevó las cifras hasta los perfiles de una goleada, Cobreloa ya era un inspirado monologuista que terminó su excelente producción con el aplauso unánime de todos los espectadores.

IGOR OCHOA.

AVIACION 1

Coffone (74').

U. DE CHILE 1

Hoffens (31').

Domingo 20.
Estadio El Bosque.
Público: 3.282 personas.
Recaudación: $ 157.820.
Arbitro: Manuel Zúñiga.
Incidencia: Ghiso, de Universidad de Chile, desperdició un penal (47').

AVIACION: Fournier (5); García (4), Landeros (4), Posenatto (4), Pavez (3); Coffone (5), Hodge (4), León Villalba (2); Herrera (3), Pennant (4) y R. Fabbiani (4). DT: Hernán Carrasco. Cambios: Jáuregui (4) por León Villalba (60') y Aravena (4) por Herrera (67').

UNIVERSIDAD DE CHILE: Carballo (5); Ashwell (4), Pellegrini (4), Quintano (4), Bigorra (4); Soto (3), Peralta (4), Socías (4); Hoffens (6), Salah (4) y Ghiso (4). DT: Fernando Riera. Cambio: Schellberg (4) por Ghiso (74').

Los primeros minutos fueron de ardua lucha en el sector central del campo, con mucha fuerza, vigor e intensidad, aunque sin mayor precisión, especialmente en la "U". Aviación se mostró más afiatado, pero su rival buscó más profundidad y mucha entrega física, mereciendo la ventaja conseguida por Hoffens. Al reanudarse el encuentro, Ghiso desperdició un tiro penal y eso levantó anímicamente al elenco aviático que entró a dominar el terreno, con Universidad de Chile limitada al contragolpe, cada vez más esporádicamente. Al producirse la igualdad, hubo relajamiento por ambas partes, en conformidad con el empate.

CARLOS KOSSACK.

EVERTON 1

Benzi (22').

COQUIMBO 0

Domingo 20.
Estadio Sausalito de Viña del Mar.
Público: 2.562 personas.
Recaudación: $ 73.445.
Arbitro: Gastón Castro.
Incidencia: Expulsado Torino, de Coquimbo (30').

EVERTON: Leyes (5); Zúñiga (5), Azócar (5), Díaz (5), Núñez (5); Salinas (5), Lara (4), Cáceres (4); González (3), Passero (2) y Benzi (4). DT: Pedro Morales. Cambios: López (4) por Salinas (70') y Navarrete (—) por Passero (79').

COQUIMBO UNIDO: Werlinger (5); Olivares (4), Gómez (4), Rodríguez (4), Ibáñez (5); Vásquez (4), Leiva (4), Escudero (4); Dinamarca (3), Bene (3) y Torino (4). DT: Luis Ibarra. Cambio: Vega (3) por Dinamarca (62').

Pese a que controló más el balón, Everton se mostró muy escaso de recursos ofensivos —fracasos absolutos de González y Passero—, aunque su faena se viera favorecida por la temprana expulsión del brasileño Torino. En superioridad numérica, el cuadro local no supo abrirse paso ante la cerrada y entusiasta defensa de Coquimbo, mostrando un grave déficit en la definición.

Coquimbo, por su parte, se vio menos que Everton en los primeros minutos y, curiosamente, jugó más cuando quedó con sólo diez hombres. Sus integrantes se prodigaron, pero ese despliegue no le bastó para inquietar al meta Leyes ni a la defensa evertoniana, de cómoda expedición.

GONZALO GUTIERREZ.

CONCEPCION 1

R. Díaz (42').

COLO COLO 0

Domingo 20.
Estadio Las Higueras de Talcahuano.
Público: 7.041 personas.
Recaudación: $ 330.360.
Arbitro: Juan Silvagno.

CONCEPCION: Montilla (5); Cabezas (4), Isla (6), Bravo (5), Vásquez (5); De la Barra (4), Cavalleri (4), F. Silva (4); Rojas (6), Díaz (4) y Puyol (4). DT: Luis Vera.

COLO COLO: Enoch (4); Galindo (4), Pacheco (4), Herrera (5), González (4); Rivas (3), Inostroza (5), D. Díaz (4); Caszely (3), Crisosto (3) e Hidalgo (3). DT: Sergio Navarro. Cambio: Ponce (4) por Crisosto (46').

Buen primer tiempo, no obstante que hubo mucha marca y por ende de poco tiempo y espacio para la elaboración de juego. Mejor Concepción, con gran despliegue físico, mayor dominio y más llegada que los albos. Recuperación de éstos en la segunda etapa, pero sin llegar a superar a una defensa que rayó a gran altura, con Isla como su mejor valor. El desorden primó en las filas visitantes, lo que facilitó la impecable expedición defensiva del local. Colo Colo pudo empatar ya sobre la hora, pero sin que hubiese sido un despropósito, no habría resultado justo, pues Concepción merecía el premio de los dos puntos.

CARLOS VERGARA.

GREEN CROSS 0

PALESTINO 1

Fabbiani (54').

Domingo 20.
Estadio Municipal de Temuco.
Público: 9.373 personas.
Recaudación: $ 357.845.
Arbitro: Sergio Vásquez.

GREEN CROSS: Aravena (5); Barrera (4), Ocampo (5), De Carli (4), Melo (3); D. Silva (2), Cortázar (6), P. Silva (5); Stuardo (4), Ramos (2) y Rojas (4). DT: Gastón Guevara. Cambio: Daller (3) por D. Silva (84').

PALESTINO: Araya (5); Varas (5), Figueroa (4), Fuentes (5), Campodónico (3); M. Rojas (3), Dubó (5), Zelada (4); Lazbal (4), Fabbiani (6) y Pinto (4). DT: Caupolicán Peña. Cambio: Herrera (3) por Lazbal (69').

Con su sobrio y metódico juego, Palestino impuso su mayor condición futbolística, ante un Green Cross aplicado en un esfuerzo por superar la solidez del rival. El encuentro tuvo un trámite monocorde, donde por momentos los locales predominaron, pero sin continuidad.

La ausencia de fuerza ofensiva le restó a Green Cross la posibilidad de nivelar el juego de un Palestino de gran envergadura técnica, que impuso su estrategia de no arriesgar más de lo necesario, en resguardo de mantener su invicto.

HERNAN OSSES.

José L. Ceballos.



Héctor Hoffens.



Guillermo Azócar.



Luis Isla.



Oscar Fabbiani.





● Lota Schwager aprovechó las ventajas concedidas por Rangers y derrotó a la juvenil talquina por 14 a 1, récord absoluto en el fútbol profesional chileno.

LA TABLA

1ª DIVISION	A. ITALIANO	AVIACION	COBRELOA	COLO COLO	CONCEPCION	COQUIMBO	EVERTON	GREEN CROSS	HUACHIPATO	L. SCHWAGER	ÑUBLENSE	O'HIGGINS	PALESTINO	RANGERS	S. MORNING	U. ESPAÑOLA	U. CATOLICA	U. DE CHILE	CAMPAÑA							
																			PARTIDOS				GOLES			
																			J.	G.	E.	P.	F.	C.	Pts.	Lug
A. ITALIANO		0x1	0x1 1x2	2x4	1x1	2x0 2x3	1x0	1x1	0x1	1x1	2x1	3x1	0x2	5x1 0x1	2x2 0x2	x	1x1	1x1	20	5	6	9	25	27	16	13º
AVIACION	1x0		1x2	1x2	4x2	3x1	3x3 2x2	1x1	2x1 0x1	3x2 0x0	0x1	4x2	2x3	0x0	2x1	1x1	2x4	3x2 1x1	21	8	7	6	36	32	23	4º
COBRELOA	1x0	2x1 2x1		4x2 2x2	2x0	0x1	2x1	4x2	1x0	2x1	0x0	1x2	2x3	5x0	2x0 0x0	2x3	1x0 5x0	4x1	21	14	3	4	44	20	31	2º
COLO COLO	4x2	2x1	2x4 2x2		2x1 0x1	1x3	2x2	3x1	0x0	0x0	6x2	3x4 2x4	0x2	3x0	5x3 1x3	1x0	2x1	1x1	21	9	5	7	42	37	23	4º
CONCEPCION	1x1	2x4	0x2	1x2 1x0		2x2	x	2x1	x	2x0	1x1	1x0 1x2	2x4 0x0	2x3	5x1	1x3	1x3	1x1 0x1	19	5	5	9	26	31	15	15º
COQUIMBO	0x2 3x2	1x3	1x0	3x1	2x2		1x2 0x1	4x2	0x1	2x3 1x2	0x1	0x4	1x2	1x1	x	0x1	0x1 0x1	0x0	20	4	3	13	20	32	11	17º
EVERTON	0x1	3x3 2x2	1x2	2x2	x	2x1 1x0		4x2 1x1	1x0	1x1	x	0x2	1x3	3x1	5x0	5x2 0x2	1x1	2x0	19	8	6	5	35	26	22	7º
GREEN CROSS	1x1	1x1	2x4	1x3	1x2	2x4	2x4 1x1		1x1 0x0	0x0	6x3	2x2	0x1 0x1	2x0	0x1	1x1	1x0	2x2 1x0	21	4	9	8	27	32	17	11º
HUACHIPATO	1x0	1x2 1x0	0x1	0x0	x	1x0	0x1	1x1 0x0		1x1	1x2 1x2	1x2	0x7	5x1	1x4	0x3 0x1	0x2	0x1	20	4	4	12	15	32	12	16º
L. SCHWAGER	1x1	2x3 0x0	1x2	0x0	0x2	3x2 2x1	1x1	0x0	1x1		1x1	x	2x2	1x0 14x1	3x1	3x1 1x1	0x3	0x1	20	6	9	5	36	24	21	9º
ÑUBLENSE	1x2	1x0	0x0	2x6	1x1	1x0	x	3x6	2x1 3x1	1x1		0x4 0x3	0x2 1x2	1x1	1x1	1x1	0x0	0x2 1x0	20	5	7	8	20	34	17	11º
O'HIGGINS	1x3	2x4	2x1	4x3 4x2	0x1 2x1	4x0	2x0	2x2	2x1	x	4x0 3x0		1x0 1x1	2x1	0x0	2x1	1x0	2x2	20	13	4	3	41	32	30	3º
PALESTINO	2x0	3x2	3x2	2x0	4x2 0x0	2x1	3x1	1x0 1x0	7x0	2x2	2x0 2x1	0x1 1x1		2x1	4x1	1x0	3x2	x	20	16	3	1	45	17	35	1º
RANGERS	1x5 1x0	0x0	0x5	0x3	3x2	1x1	1x3	0x2	1x5	0x1 1x14	1x1	1x2	1x2		2x1 1x3	0x2	0x6	0x3	21	3	3	15	15	62	9	18º
S. MORNING	2x2 2x0	1x2	0x2 0x0	3x5 3x1	1x5	x	0x5	1x0	4x1	1x3	1x1	0x0	1x4	1x2 3x1		x	1x1 0x1	1x1	19	5	6	8	26	36	16	13º
U. ESPAÑOLA	x	1x1	3x2	0x1	3x1	1x0	2x5 2x0	1x1	3x0 1x0	1x3 1x1	1x1	1x2	0x1	2x0	x		3x2 1x1	1x0	19	9	5	5	28	22	23	4º
U. CATÓLICA	1x1	4x2	0x1 0x5	1x2	3x1	1x0 1x0	1x1	0x1	2x0	3x0	0x0	0x1	2x3	6x0 1x0	1x1	2x3 1x1		1x1	21	8	6	7	31	24	22	7º
U. DE CHILE	1x1	2x3 1x1	1x4	1x1	1x1 1x0	0x0	0x2	2x2 0x1	1x0	1x0	2x0 0x1	2x2	x	3x0	1x1	0x1	1x1		20	5	9	6	21	22	19	10º

SINTESIS



GOLEADORES:

1.ª División.

CON 20: OSCAR FABBIANI (P).

CON 13: Miguel Neira (O'H) y Ricardo Fabbiani (AV).

CON 12: Luis A. Ramos (GC) y Luis Ahumada (COBR).

CON 10: Washington Abad (LSCH) y Luis Miranda (UE).

CON 9: Juan C. Orellana (CC).

CON 8: Julio Crisosto (CC).

CON 7: José Luis Ceballos (COBR), Alberto Hidalgo (CC), Oscar Arriaza (UC), Nelson Vásquez (CQBO) y Juan Núñez (COBR)).

CON 6: Mario Salinas y Guillermo Martínez (EV), Jorge Blanco (UC) y Mariano Puyol (DC).

2.ª División.

CON 14: RICARDO FLORES (NAV).

CON 11: Ortiz (OV) y Esquivel (AR).

CON 10: Gamboa (OV) Carrasco (ANT), Rojas y Ahumada (T).

CON 9: Riffo (DLS), B. Da Silva (IND), González (NAV), Ortega (SAU), S. Da Silva (USF).

CON 8: Alvarez (SAU).

CON 7: Gutiérrez (F) y Olivarez (USF).

2ª DIVISION

6.ª Fecha

2.° Rueda.

Sábado 19 de agosto.
NORTE ARICA (2), Esquivel (2).
UNION SAN FELIPE (0).
Domingo 20.
R. ANTOFAGASTA (1), M. Soto.
S. WANDERERS (0).
D. LA SERENA (3), Riffo (2) y Alvarez.
INDEPENDIENTE (0).
TRASANDINO (0).
UNION CALERA (0).
SAN LUIS (1), Briscenda.
FERROVIARIOS (1), J. C. Escanilla.
SAN ANTONIO (0).
OVALLE (0).
CURICO UNIDO (0).
MALLECO UNIDO (2), Díaz y Bascur.
D. LINARES (0).
NAVAL (0).
IBERIA (1), Salgado.
MAGALLANES (1), Pérez.
LIBRE: COLCHAGUA.
Partidos Pendientes: 5.ª Fecha, 2.ª Rueda (15 de agosto):
MAGALLANES (1), Barra.
REGIONAL ANTOFAGASTA (1), Carrasco.
UNION CALERA (0).
IBERIA (0).
2.ª fecha, 2.ª Rueda: S. WANDERERS (1), Fco. Espinoza.
INDEPENDIENTE (0).

POSICIONES

EQUIPOS	PJ	PG	PE	PP	GF	GC	Pts	PROXIMO RIVAL
WANDERERS	23	10	12	1	27	13	32	(L) Iberia (1x0)
ANTOFAGASTA	23	10	10	3	28	23	30	(V) Naval (1x0)
NAVAL	22	11	7	4	43	26	29	(L) Antofagasta (0x1)
OVALLE	23	11	7	5	37	21	29	(V) U. Calera (6x3)
LA SERENA	23	11	7	5	31	23	29	(L) Linares (2x1)
NORTE ARICA	24	10	8	6	35	35	28	(V) Ferrovi. (1x0)
TRASANDINO	22	9	8	5	32	24	26	(V) Magallanes (2x1)
MAGALLANES	22	8	9	5	25	20	25	(L) Trasandino (1x2)
SAN ANTONIO	23	8	8	7	37	34	24	(V) Malleco (2x0)
FERROVIARIOS	23	7	9	7	31	32	23	(L) Norte Arica (0x1)
MALLECO U.	22	9	3	10	24	27	21	(L) San Antonio (0x2)
SAN LUIS	23	7	7	9	31	35	21	(V) Independ. (2x1)
INDEPEND.	24	8	3	13	35	44	19	(L) San Luis (1x2)
U. SAN FELIPE	24	5	9	10	35	44	19	(LIBRE)
COLCHAGUA	23	6	6	11	20	29	18	(L) Curicó U. (0x0)
LINARES	23	5	8	10	24	37	18	(V) La Serena (1x2)
U. CALERA	23	5	8	10	33	39	18	(L) Ovalle (3x6)
CURICO UNIDO	23	3	8	12	22	38	14	(V) Colchagua (0x0)
IBERIA	23	3	7	13	21	37	13	(V) Wanderers (0x1)

EL EQUIPO DE LA SEMANA

M. Osben (5) (UE)

M. Varas (5) (P) — S. Gatica (6) (O'H) — M. Soto (6) (COB) — Raúl Gómez (6) (COB)

V. Merello (6) (COB) — G. Páez (6) (SM) — Rubén Gómez (7) (COB)

M. Baesso (6) (O'H) — O. Fabbiani (6) (P) — J. L. Ceballos (7) (COB)

EL RANKING

PROMEDIO 5,31: ELIAS FIGUEROA (PALESTINO).
PROMEDIO 5,30: Manuel Araya (Palestino).
PROMEDIO 5,25: Rubén Gómez (Cobreloa).
PROMEDIO 5,20: Ladislao Mazurkiewicz (Cobreloa).
PROMEDIO 5,00: Víctor Merello y Guillermo Yávar (Cobreloa). Mario Cerendero (Ñublense), Santiago Gatica y René Valenzuela (O'Higgins), Oscar Fabbiani (Palestino).
PROMEDIO 4,95: Raúl Gómez (Cobreloa) y Rodolfo Dubó (Palestino).

Rompió la tradición:

POR PRIMERA VEZ EN LOS ULTIMOS 15 AÑOS...

...Bata derrotó a Unión Española (80-73) en una final. Tercer título de los peñaflorinos (74-77 y 78) en el básquetbol santiaguino. Temporada sin atracción y débil nivel técnico.

EVENTOS

No tuvo el atractivo del año anterior el torneo oficial del básquetbol masculino de Santiago, ocasión en que Bata renovó casi todo su plantel para tomarse desquite ante Famae, por la pérdida del título de 1976.

Esta temporada, Bata tomó medidas para mantener el cetro, aumentando su poderío con la inclusión de Hechenleitner. No sucedió lo propio con Famae, que vio raleada sus filas con la ida de varios de sus principales astros (Suárez, Pardo, Escalona, Schmidt y Yáñez). Banco del Estado, que había sido el tercero en discordia en la competencia pasada, tuvo parecido número de fugas (Hechenleitner, Toledo, Lourido, Iván Herrera). Sólo Unión Española emergió sorpresivamente como posible rival de los campeones y contrariando la política asumida en los campeonatos precedentes consiguió importantes incorporaciones (Lourido, Pardo, el juvenil Pedro Toro, de la "U", y el veterano "Kiko" Valenzuela).

El torneo se desarrolló sin pena ni gloria, salvo los encuentros entre los equipos mencionados, ya que en los demás era fácil predecir sus resultados. Unión fue más de lo que se esperaba y se puso a la par del campeón. Al llegar la última fecha sólo exhibía una derrota ante Famae. Igual campaña tenía Bata, perdedor solamente frente a los españoles en la primera rueda por 61 a 59. Famae, luciendo bien como "equipo", había quedado al margen de la disputa al caer dos veces ante los peñaflorinos, otra ante Unión y una sorpresiva frente a Banco del Estado.

El nivel técnico y el atractivo de la competencia habían sido débiles. Escasa renovación, sin figuras deslumbrantes y marcada diferencia entre los favoritos y sus adversarios.

Mejor campaña

Pese a la igualdad de puntos, Bata había lucido más, en un juego caracterizado por una buena marcación, veloz y de pareja conversión. Triunfos más cómodos y amplios frente a los mismos rivales. Unión tenía más dificultades, pero al final, ganaba... En las últimas tres fechas logró armar un quinteto que le produjo buenos resultados, con Saint Omer, Pardo, Lourido, Toro y Somoza.

Su principal arma, la fuerza en los rebotes, la briosidad bajo el cesto (Lourido, Toro y Saint Omer) y la puntería desde media distancia (Somoza, Pardo). La marcación y la velocidad era su déficit. En la banca, pese a su veteranía, Bute, Arizmendi y Valenzuela (este último no estuvo en la final) eran buenos suplentes. El pronóstico para la noche de clausura, jugada el jueves pasado en Nataniel, ante más de 2.000 aficionados que "olieron" un partido intenso y apretado, era difícil de predecir.

Los errores se pagan

La experiencia señala que en los compromisos importantes es demasiado riesgoso improvisar, salvo que la novedad tenga muy buenos fundamentos y haya sido practicada largamente. Sin embargo, Unión cometió uno de trascendencia. Inició el encuentro con Bute y Arizmendi, dejando en la banca a Saint Omer y Lourido.

Bata aprovechó la franquicia. Bute fue fácil presa de Lichnovsky, que mantiene con 35 años a cuestas inalterable su capacidad (demostración de responsabilidad y trabajo, pero a la vez retrata el estancamiento en la renovación), y a Arizmendi le sucedía lo mismo con Coloma. Tampoco Somoza podía detener a Skoknic y el tablero resumía la diferencia (8-4, 12-6, 17-10, 25-16), pese a que Pardo y Toro controlaban bien a Araya y Hechenleitner.



● **Hechenleitner y Toro en el salto inicial. Pese a su menor estatura, Bata aventajó a su rival en los rebotes.**

En ataque, las cosas no andaban mejor para los españoles. A excepción de Pardo (su mejor figura) no había nadie capaz de sobrepasar la aplicada defensa de Bata, que además dominaba en los rebotes, donde Toro era el único que causaba inquietud.

El ingreso de Saint Omer y Lourido fue tardío (transcurrían más de

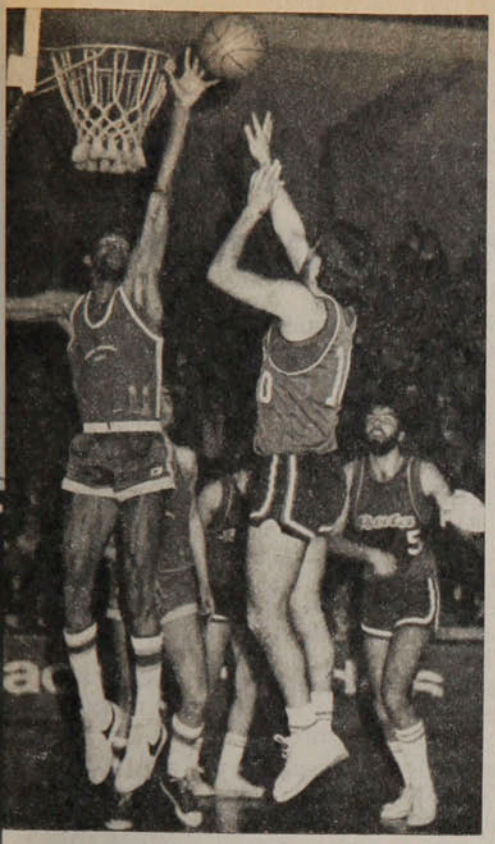

● **Saint-Omer detiene un lanzamiento de Andrade. Ingreso tardío del moreno costarricense, factor importante en la derrota de Unión Española.**

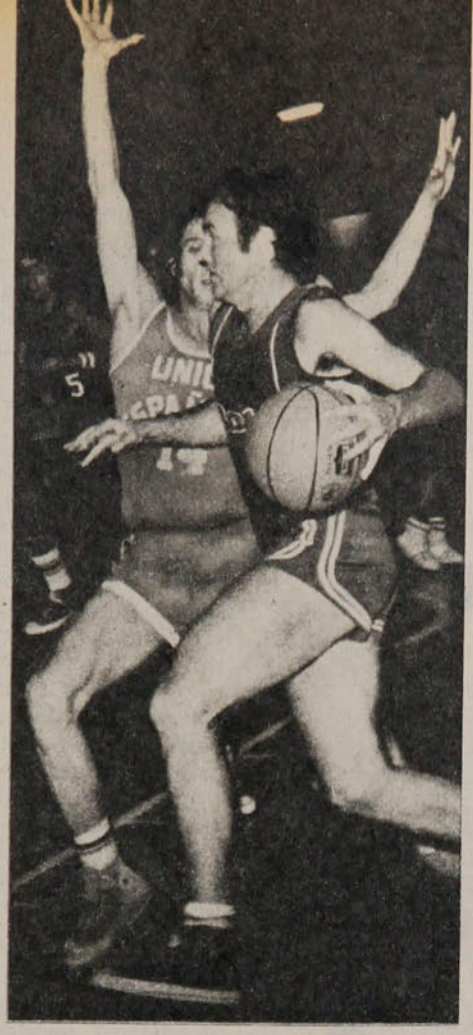

● **Uno de los muchos descuelgues de Milenko Skoknic, otro valor importante del campeón, superando a Somoza, Lourido y Toro.**



● **Juan Lichnovsky consiguió un récord difícil de igualar: goleador de los torneos oficiales de Santiago en 18 temporadas consecutivas (1961 a 1978). Fue la mejor figura de la noche final, anotando 32 puntos.**

10'). Unión estaba desconcertado, lleno de faltas y equivocado en su esquema y el rival seguro e implacable. Pese a su esfuerzo, las cifras se ampliaron y terminó el primer lapso con clara ventaja para Bata (47-35).

Unión corrigió sus errores del primer lapso (mejor marcación, dominio en rebotes y variedad en ataque) y con entereza y vigor descontó (44-50), empató (a 50) y pasó adelante (54-53). Pero el trajín había sido muy duro. Bata aprovechó el segundo aire. Coloma había decaído, Hechenleitner y Contreras no eran gran aporte. Los oportunos ingresos de Beovic (colaborando bajo el cesto con Lichnovsky) y Andrade (marcando mejor a Pardo) le dieron la tranquilidad para volver arriba en las cifras y lograr el triunfo (80-73), reteniendo merecidamente el título.

Por primera vez en los últimos 15 años, Bata había logrado derrotar a Unión Española en una final y la satisfacción fue entonces por partida doble. Cuando los peñaflorinos ganaron en 1974, debieron superar a la UTE y en 1977 a Famae. En la época de gloria de Unión Española (campeones del 60 al 73 y en 1975), éstos habían salido airosos ante los peñaflorinos en los encuentros decisivos.

JUAN AGUAD.

PUNTOS Y ESTADISTICAS

BATA (80): Skoknic 19, Araya 4, Coloma 14, Lichnovsky 32, Hechenleitner 6 (formación inicial), Beovic 3, Barraza 0, Andrade 2, Contreras y Lamig 0. UNION ESPAÑOLA (73): Toro 10, Pardo 31, Bute 2, Somoza 10, Arizmendi 0 (formación inicial), Saint-Omer 7, Lourido 13, Narea y Martínez 0.

Lanzamientos de canchas: Bata, 63 intentados y 27 convertidos (42%), U. Española, 66 y 29 (43%); Tiros libres: Bata, 33 y 26 (78%), UE, 21 y 15 (71%); Rebotes defensivos: Bata 21 (15 en el primer tiempo y 6 en el segundo), UE 19 (11 y 8); Rebotes ofensivos: Bata 11 (7 y 4), UE 7 (1 y 6); Errores y Violaciones: Bata 18 y UE 23.

TABLA FINAL Y GOLEADORES

1º Bata con 31 puntos (15 triunfos y una derrota); 2º Unión Española con 30 puntos; 3º Famae con 27; 4º Banco del Estado 24; 5º Sirio 23; 6º Vulco 22, 7º Chilectra 22, 8º Ferroviarios 19, y 9º Madeco 16.

JUAN LICHNOVSKY y MANUEL HERRERA (Famae) igualaron el primer lugar entre los goleadores con 343 puntos (promedio 21 puntos); 3º W. Meza, de Vulco, 331; 4º P. Sartori, de Banco, con 296; 5º R. Rivera (Famae) 240; 6º H. Somoza 223; 7º P. Toro 198; 8º P. Pantoja (Sirio) 195 y 9º A. Coloma 183.

PANORAMA

La teleserie de Rangers

Enrique Aracena



● **Titulares en Santa Laura. En Coronel, los juveniles perdían por catorce a uno.**

Ovalle, con seguridad también muy necesitado de dinero, cobró los cheques de Rangers girados por los pases de Bustamante y Muñoz, y desató la crisis... El presidente de la institución talquina, Selim Chat, quedó detenido y paralelamente los jugadores decidían no presentarse a jugar ante Lota, asumiendo los juveniles del club dicha responsabilidad con los guarismos negativos (1-14) ya conocidos.

La resolución del plantel "se veía venir" de acuerdo al itinerario de la crisis económica que hunde a Rangers. La última oferta del club incluía el pago del mes de junio dividido en dos, con la segunda cuota a pagarse el 29 de agosto. Los jugadores, ya curtidos en promesas no cumplidas, pidieron que el 50% final estuviera avalado por algún tipo de documentos. Los dirigentes, tomando en cuenta que Rangers tiene el "crédito" cerrado en todas las instituciones bancarias, señalaron que sólo entraba a tallar la buena fe de los profesionales para aceptar el acuerdo.

Mientras en Lota un grupo de jóvenes se debatía hasta con heroísmo futbolístico, el presidente Chat pedía que no fuera sacado de la cárcel local y que antes se preocuparan de la situación general... Oscar Guzmán, que asumió la conducción del club en la emergencia, precisó que los cheques protestados sumaban $ 400.000, pero que el déficit total obligaría a reunir seis o siete millones de pesos para sanear todas las deudas.

Los jugadores fundamentan su actitud con la dramática evidencia de sus gastos cotidianos y esperando que en vista del revuelo causado la Asociación Central decida una ayuda más notoria para Rangers. De mantener el organismo máximo su posición de no financiar desaguisados administrativos, es muy difícil que Rangers pueda emerger de su situación actual, porque ya se ve que los llamados al "apoyo de la ciudad" no surten efecto.

La campaña del equipo por lo demás aborta cualquier entusiasmo de cooperación y es otra demostración de que las buenas intenciones aisladas de un directivo no sirven para nada... Chat se comprometió en gastos de primas y sueldos formando tardíamente un plantel que ya en los hechos se demostró de poca jerarquía. En esas condiciones los acontecimientos del sábado con ese 14-1 anecdótico de Lota conforman un desenlace previsible y doloroso.

Copa Libertadores:

En Lima empieza la ronda semifinal

Económicamente parecía lo más conveniente, pero futbolísticamente Atlético Mineiro tenía sus dudas. Por eso prefería no encontrarse con los argentinos Boca Juniors y River Plate en las semifinales de la Copa de los Libertadores. A falta de acuerdo entre las partes, se hizo sorteo, en la sede limeña de la Confederación, y éste determinó que el representante del Brasil ingrese al grupo que no quería integrar.

Boca, River y Atlético Mineiro en una serie; Alianza Lima, Deportivo Cali y Cerro Porteño, de Asunción, en la otra, disputarán el derecho a ser finalistas en partidos de ida y vuelta, dirigidos por ternas arbitrales neutrales, que designará la Confederación Sudamericana.

Las semifinales se inician el 14 del próximo mes, cuando en Lima, Alianza reciba a Cerro Porteño; tres días después, el 17, en el estadio Pascual Guerrero, de Cali, Colombia, el conjunto local será el que reciba a los paraguayos. El 20 ó el 21, en el mismo escenario, Deportivo Cali enfrentará al representante del Perú. El 4 de octubre Alianza viajará a Asunción para enfrentar a Cerro Porteño; el 14, los "Intimos de la Victoria" terminan su actuación jugando como locales con los colombianos, y el grupo se cierra el 17, con el partido Cerro Porteño-Cali, en la capital paraguaya.

Alianza es el favorito en esta serie, en mérito a la calidad de sus valores individuales, entre los que destacan, entre otros, los internacionales Jaime Duarte, José Velásquez, César Cueto, Teófilo Cubillas, Hugo Sotil y Guillermo La Rosa.

En el grupo "atlántico" será el viejo clásico Boca-River el que rompa los fuegos el 19 del próximo mes; el 24 en Belo Horizonte, Atlético Mineiro recibirá a Boca Juniors; el 28, los brasileños enfrentarán a River Plate en Buenos Aires; el 3 de octubre Boca será local en "La Bombonera" frente a Atlético; el 8, los brasileños terminan en su cancha con River Plate, y se cierra la serie con la revancha River-Boca en el Monumental.

Boca Juniors, prestigiado con su título de Campeón Intercontinental de Clubes y con su posición de líder del actual certamen argentino, es el favorito en el grupo.

Aunque las bases de las semifinales disponen que el 80% de la recaudación será para el local y el 20% para la visita, Cerro Porteño y Deportivo Cali acordaron que en sus confrontaciones, el dueño de casa se lleve el total de la taquilla.



● **Serginho en acción. El puntero de Atlético Mineiro enfrentará a defensas argentinos.**

Las tristezas de Toronto

Sus intentos de reeditar o superar lo conseguido el año pasado en ese mismo escenario fracasaron ruidosamente: Jaime Fillol, finalista en 1977 del Abierto de Canadá, fue eliminado en primera ronda. Y los diez mil dólares de esa vez se redujeron ahora a seiscientos... Y al resto de los chilenos no les fue mejor.

Quien abrió mayores esperanzas fue Hans Gildemeister, que parecía tener el camino expedito por lo menos hasta cuartos de final. Pero fue derrotado en tercera ronda por un jugador de menores antecedentes y juego inferior al suyo.

Tras el primer día de competencia, cuatro de los cinco chilenos estaban eliminados. Pero dolía especialmente lo de Fillol, que había caído frente al holandés Tom Okker (4-6, 7-6, 6-3). En los dos años anteriores el número uno de Chile había sido protagonista. En 1976, tras derrotar a Geoff Master, Buster Mottram y Paolo Bertolucci, perdió en semifinales con Guillermo Vilas (6-3, 7-6), a la postre el campeón. Y el año pasado fue aún mejor: trepó a la final dejando en el camino a Dale Power, Patricio Cornejo, Andrew Pattison, Manuel Orantes (que era el segundo cabeza de serie) y a Phil Dent. Y en la final, contando con el favoritismo, fue sorpresivamente vencido en apenas tres cuartos de hora por un no clasificado, el estadounidense Jeff Borowiack (6-0 y 6-1).

Los otros que cayeron en primera ronda en Toronto fueron Patricio Cornejo, derrotado por el australiano Paul Kronk (0-6, 6-3 y 6-3); Alvaro Fillol, vencido por el violento aunque rústico Colin Dibley (6-4, 6-7, 6-1), y Patricio Rodríguez, que le dio buena lucha a John McEnroe (7-6 y 6-2).

Sólo Gildemeister pasó el cedazo. En segunda vuelta enfrentó al estadounidense Butch Sweewagen y no tuvo problemas para ganar por 6-3 y 6-3. En tercera enfrentó al colombiano Iván Molina, 111.º en el Ranking de la ATP, y fue sorpresivamente derrotado por 7-6, 4-6 y 6-3.

Cuando terminó el campeonato para los chilenos, para el juvenil argentino José Luis Clerc recién comenzaba lo mejor. De apenas veinte años (los cumplió el miércoles pasado), el trasandino ya se ha dado el lujo de disputar cuatro finales de Grand Prix en su primera experiencia como tenista profesional (había ganado en Florencia y perdido las finales de Gstaad, en Suiza, y South Orange, en Estados Unidos). Ahora, tras eliminar a Colin Dowdeswell en octavos finales, hizo lo propio con el húngaro Balacz Taroczy en cuartos de final y con el segundo cabeza de serie, Brian Gottfried. Cayó en la final frente al primer cabeza de serie, Eddie Dibbs, por 5-7, 6-4 y 6-1.



● **Cornejo y Fillol. Malos recuerdos de Canadá: eliminación inmediata.**

Fue la versión número 89 en varones y 60 en damas. El torneo femenino fue para la checoslovaca Regina Marsikova, de sólo 19 años, pero ya conocida en Toronto: también había ganado el torneo el año pasado.

CARLOS RAMIREZ.

Rally "Vuelta a Sudamérica":

Videla bajó la bandera

El frío no asustó a la multitud. Miles de personas se congregaron frente a la sede del Automóvil Club Argentino, en la zona residencial de un barrio al norte de Buenos Aires, para asistir a la largada de los 57 coches (se habían inscrito 65) participantes en el Rally "Vuelta a Sudamérica".

Era justo la medianoche cuando el Presidente de ese país, Jorge Rafael Videla, bajó la banderola para que partiera el primer competidor, un Mer-

Videla bajó. . .

cedes Benz que llevaba el número 401, tripulado por una de las parejas favoritas para adjudicarse la prueba: el finlandés Timo Mackinnen y el francés Jean Todt.

Los restantes competidores fueron saliendo con un minuto de intervalo.

Antes de comenzar, diez ya tenían puntos en contra: se habían atrasado en la entrega de sus autos al parque cerrado. Y hasta ese momento a los chilenos les iba bien: no figuraban en la lista de "desertores" ni en la de los atrasados.

Los gritos de aliento fueron especialmente cariñosos para la única mujer participante, una argentina de la ciudad sureña de Trelew. Acompaña a su esposo y su intención es "recorrer el continente y mantenernos en carrera hasta el final".

La prueba constituye un desafío serio: deberán recorrer casi 30 mil kilómetros por todo tipo de caminos. La meta será el propio punto de partida y se calcula que la llegada se producirá el 25 de septiembre.

Nacional Juvenil de Vóleibol:

Linares se pasó

Se mantuvo la tradicional superiodidad metropolitana. Pero el Campeonato Nacional Juvenil de Vóleibol, celebrado en Linares, sirvió para confirmar no sólo el entusiasmo por la práctica de este deporte en esa zona, sino la superación exhibida por otras que no se habían hecho notar en anteriores torneos. Rancagua resultó una revelación en la competencia femenina y Los Andes se constituyó también en animador inesperado. En varones, Arica ocupó una posición —tercer lugar— que no se le asignaba en los pronósticos. Y al revés, resultó sorprendente la declinación de Concepción, que ni con varones ni con niñas estuvo al nivel que se esperaba.

Fue una linda fiesta la de Linares. Y culminó en forma espectacular. Más de dos mil personas repletaron el gimnasio —mientras más de quinientas se quedaban en la calle sin poder ingresar— para asistir a la final. Las Condes —representante de Santiago— y Linares llegaban a la disputa del título con campaña similar: cuatro triunfos y ninguna derrota. Y ambos con el mismo set-average: 12 a favor y solamente dos en contra.

Para que Linares se pusiera a la altura de las circunstancias debió trabajar mucho en su preparación. Contó, además, con dos refuerzos valiosísimos: Giglio Botto y Eugenio Saini, jugadores santiaguinos que aportaron estatura y potencia de ataque.

Y la final respondió a las expectativas: Las Condes necesitó de cinco sets para coronarse campeón. Otra pudo ser la historia si Linares hubiese prolongado un poco más el momento favorable que tuvo en el cuarto set —cuando ya estaba en ventaja de dos sets a uno— y ganaba por diez a seis. La reacción santiaguina, en todo caso, no hizo decaer el entusiasmo del público, que mantuvo su aliento hasta el final. El encuentro finalizó con marcador de 5-15, 16-14, 8-15, 15-10 y 15-13.

El tercer lugar fue compartido por Arica y Concepción —ambos con siete puntos— y los lugares restantes fueron ocupados por Rancagua y Valparaíso, ambos con seis puntos.

No hubo tanto suspenso en la competencia femenina. Santiago dilucidó muy pronto el misterio y ya en la penúltima jornada —al derrotar a Rancagua, el único que podía amagar su opción— ya había conseguido el título. Las capitalinas ganaron sus cinco encuentros sin perder un solo set y generalmente por marcadores holgados.

Las posiciones siguientes correspondieron a los méritos exhibidos por las protagonistas. Segundo fue Rancagua, que sólo perdió con Santiago; tercero, Los Andes, que fue derrotado por los dos anteriores; cuarto, Linares, que cayó con Santiago, Rancagua y Los Andes; quinto Concepción, que sólo pudo vencer a Arica, y sexto la representación del norte, que no cosechó triunfos.

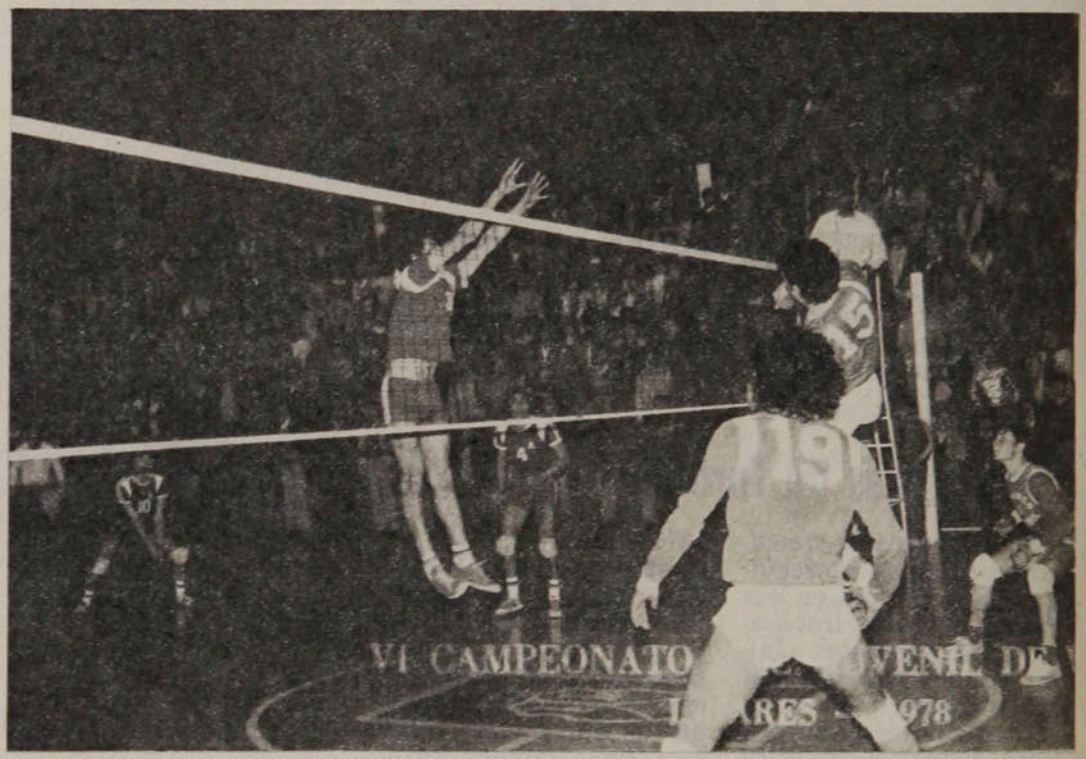

● **Un gimnasio lleno. La entusiasta barra contribuyó a la superación linarense.**

Registro

Sorprendente campeón

Nadie lo esperaba. El Campeonato brasileño (Copa del Brasil) 1978 parecía reservado a uno de los grandes tradicionales, entre los que, en la época de Elías Figueroa, se incorporó el Internacional de Porto Alegre.

Pero "Guaraní" de Campinas —vecina a Sao Paulo— ya había expuesto sus derechos cuando en semifinales eliminó a los vascaínos de Río de Janeiro; por su parte, Sao Paulo FC. dejaba en el camino a los rojos gaúchos. Entre ambos disputaron el título en dos partidos y el modesto "Guaraní" sorprendió adjudicándoselos ambos, como visita primero y local enseguida.

Un equipo joven (edad promedio de 23 años y ocho meses), de jugadores aún no consagrados, dirigido por un técnico de las mismas características, Carlos Alberto Silva, provocó el delirio y el consabido carnaval en Campinas.

"Fue un robo"

Eso llegó diciendo de regreso a Lima, de su combate con el uruguayo José María Flores, por el título sudamericano de los medianos, el ex campeón, el peruano Marcelo Quiñones. La corona la disputaron en el Palacio Peñarol (Gastón Guelfi) de Montevideo y los jueces dieron el triunfo y el título al pugilista local.

"Flores no ganó un solo round y yo lo tuve al borde del KO en el octavo", declaró el perdedor.

Mauro Mina, figura legendaria del boxeo peruano, actual manager y DT de Quiñones, confirmó el juicio de su pupilo, agregando que durante todo el combate éste fue hostilizado por el árbitro, poniendo como testigo al público uruguayo que hizo sentir su protesta por esta actitud y por el veredicto.

Marcelo Quiñones, que fue campeón hasta hace poco más de un año cuando lo destronó el argentino Hugo "Pastor" Corro, hoy Campeón del Mundo de la categoría, aseguró que seguirá boxeando.

Relevo en la cumbre

Cuando quedan por disputarse sólo cuatro Grandes Premios del Campeonato Mundial de Automovilismo de Fórmula Uno todo hace suponer que habrá nuevo campeón. Los autos negros de la Lotus mandan cómodamente en la tabla. Cuando no es el de el italo-norteamericano Mario Andretti, es el del sueco Ronnie Petterson el que está en los primeros lugares, como ocurrió en el Gran Premio de Austria (Zeltweg); abandonó el líder, pero Petterson defendió la scudería ganando la prueba.

Andretti, con 54 puntos, Ronnie Petterson, con 45, parecen ya inalcanzables para Patrick Dapailler, el francés de la Tyrrel, tercero, con 32 puntos, el ex campeón, ahora, en Brabhams, el austríaco Niki Lauda y su sucesor en la Ferrari, el argentino Carlos Reutemann, que comparten el cuarto lugar con 31 puntos.

A mucha distancia, quedaron los siguientes: 6.º John Watson, británico, 16 puntos; 7.º Jacques Laffite, francés, 15; 8.º Jody Scheckter, sudafricano, 14; 9.º Emerson Fittipaldi, brasileño, 13; 10.os Ricardo Patrese, italiano, y James Hunt, británico, 8; 12.os Didier Pironi, italiano, y Giles Villeneuve, canadiense, 7; 14.os Alan Jones, australiano, y Patrick Tambay, francés, 5; 16.º Clay Regazzoni, suizo, 4; 17.os Vittorio Brambilla, italiano, y Hans Stuck, alemán, 2, y cerrando la tabla Héctor Rebaque, mexicano, con un punto.

Proyecto de campeón

Está recién en los festejos, que en Maracaibo y especialmente en San Francisco —su barrio natal— han sido rumbosos. El venezolano Betulio González vive la euforia de su tercer título mundial de los pesos moscas; pero en medio del entusiasmo hace proyectos. Espera defender por primera vez la corona que le ganó al mexicano Gustavo ("Guty") Espadas, en la segunda quincena de noviembre próximo, bien enfrentando al chileno Martín Vargas o al tailandés Netrnoi Vorasing, actual Campeón Mundial de los minimoscas, según el Consejo, pero al que cuesta mucho hacer la categoría.

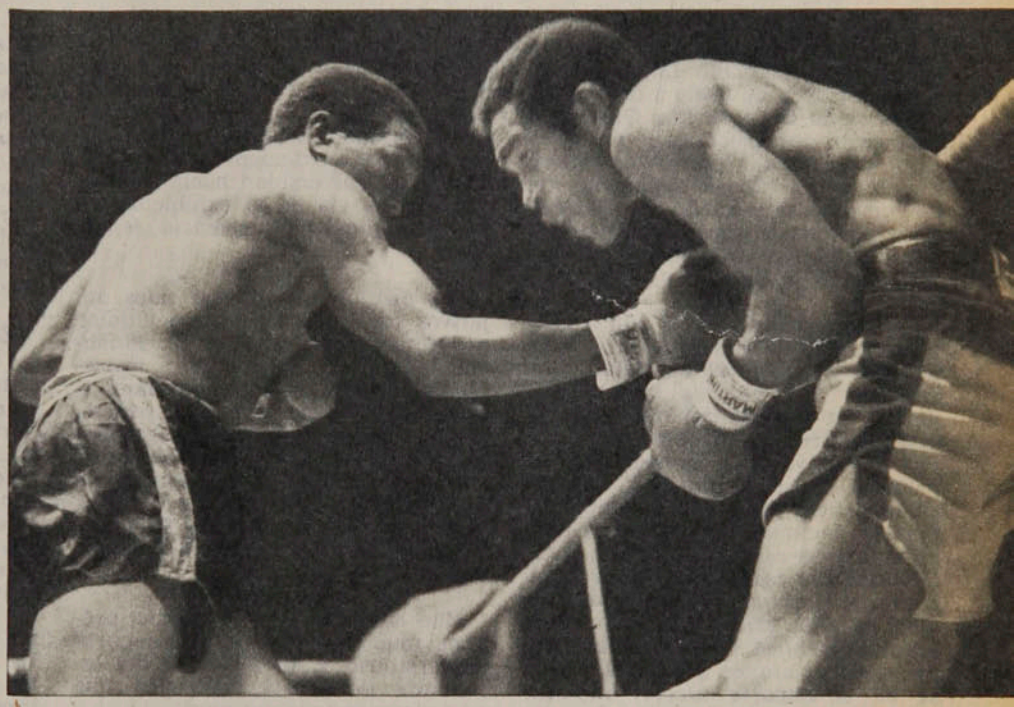

Marcelo Quiñones.

La dirección técnica y los promotores de Vargas, sin embargo, no se han pronunciado todavía. Antes de la pelea González-Espadas la idea parecía ser conseguir una tercera opción frente a Miguel Canto, el Campeón de la AMB.

Récord en Alemania

Un millón ochocientos cincuenta mil marcos (casi un millón de dólares) por el traspaso de un jugador nacional es récord de la Bundesliga. Lo ha establecido el Bayern Munich para rescatar a un jugador que traspasó hace cuatro años. Paul Breitner, transferido al Real Madrid y por éste al Eintracht Braunchweig, ha vuelto al nido, mediante la bonita suma mencionada. Lo curioso es que el jugador era propiedad de un mecenas del club de Braunchweig, fabricante de los licores Mast, quien se embolsa el 80% de la última transferencia.

Deporte en la Universidad:

Un paso importante



Tenemos a la vista copia de una proposición del Club Deportivo de la Universidad de Chile a las autoridades de la Corporación. Queremos destacarla por reconocerle en sí un valor documental, porque se refiere a uno de los temas deportivos de mayor discusión a través del tiempo y porque de su análisis se derivan algunas consideraciones que estimamos de interés.

La proposición —"Una política deportiva para la Universidad de Chile", que en rigor tal vez debió referirse a "Una política para el deporte", en defensa del buen decir— establece tres objetivos para la práctica deportiva en la Universidad. La primera es la misión de la Universidad dentro de la planificación deportiva nacional (lo que se ha concretado y se canaliza a través de la DIGEDER), destacando la proposición que *"aunque quizás se exagere algo en ello, existe consenso en la opinión pública deportiva de que los mejores afanes que pueden darse en el deporte escolar tienden, irremisiblemente, a morir durante la vida universitaria del deportista, ya que la actividad docente hace difícil el desarrollo normal de los talentos provenientes de la primera etapa"*. El segundo objetivo es que la Universidad defina al deporte *"como la principal actividad complementaria de su programa académico en la formación de profesionales para la comunidad"*. Razones: *"La práctica deportiva es fundamental para conseguir la integración del estudiante en su Escuela, en su Facultad y en su Universidad, ya que permite, como ninguna otra actividad, una convivencia sana, abierta y espontánea, libre de prejuicios y exclusiones"*. Otra: *"El permanente desafío contra uno mismo y contra lo que pueden hacer los demás* (sic), *en el aspecto competitivo del deporte, contribuye a definir y a afirmar la personalidad del alumno y a su formación en el orden profesional"*. Además: desahogo de las naturales inquietudes de la edad joven; el deporte es factor importante de esparcimiento y recreación, como alivio a las tensiones naturales del exigente currículum académico; la práctica deportiva permanente y organizada hace a los integrantes de la comunidad universitaria más partícipes de la convivencia y los beneficia para un mejor desempeño de su actividad diaria al servicio de la Universidad. El tercer objetivo se refiere al mejoramiento de la imagen de la Universidad hacia el exterior por la vía de la exhibición de *"un alto nivel de excelencia deportiva"*.

Los medios para lograr tales objetivos son los comunes a cualquier proyecto de esta naturaleza: Financiamiento, construcciones, implementación de medios materiales y técnicos. Por sus propias características, la proposición agrega: Becas y ayuda al deportista, vínculos con los profesionales y egresados de la Universidad, acercamiento a los estudiantes de Enseñanza Básica y Media y Control Médico del deportista.

Más adelante, el documento propone una organización del deporte universitario y un Estatuto del estudiante deportista, materias que no corresponde tratar aquí.

Hemos señalado en esta nota los objetivos y los medios de una práctica deportiva organizada en la Universidad, según la descripción y proposición de su Club Deportivo.

El tema es en sí importantísimo. Lo que en círculos universitarios se decida hacer respecto al deporte debería tener repercusión nacional. Se ha dicho siempre —y la proposición del Club Deportivo recoge este decir— que las inclinaciones deportivas del joven son condenadas en la Universidad, perdiéndose, teóricamente, un contingente de extraordinario valor para las reservas nacionales de alto nivel competitivo.

Existe conciencia al respecto. La expresión concreta de esta conciencia es una política definida. Y esta política permitirá que se estructure y mecanice un sistema que transforme a la conciencia en un acto de solución.

Nos parece, sin embargo, que en esta seria proposición del Club Deportivo de la Universidad de Chile falta considerar un hecho —específicamente un antecendente— de vital importancia: el porqué se produce la situación denunciada de desaliento a la actividad deportiva en la Universidad. Suponemos dos razones posibles para tal ausencia: que no se haya considerado necesario u oportuno consignar ese antecedente en la proposición, o simplemente que no se hizo el estudio.

Es difícil que un hecho se produzca gratuitamente. Entendemos —a falta de estudios al respecto— que el decaimiento de la actividad deportiva universitaria se ha ido produciendo, a través del tiempo, por razones variadas: desplazamiento general de la juventud hacia otras esferas de intereses extraacadémicos (la política contingente, la aspiración a participar de la gestión universitaria, etc.), un decaimiento de la actividad deportiva como signo distintivo (probablemente a partir de la profesionalización de ciertas especialidades) y posiblemente una mayor exigencia académica.

Cualesquiera sean en definitiva las razones y cualquiera sea la ponderación de cada una es evidente que el decaimiento del deporte en la Enseñanza Superior obedece a determinadas causas. Si éstas no son determinadas —y la proposición no lo hace— será difícil el diagnóstico y punto menos que imposible la solución.

Aventurando un juicio —a falta de datos precisos— y basados en la experiencia diaria, nos inclinamos a creer que las exigencias curriculares de todo el aparato docente chileno dejan pocas posibilidades a la práctica deportiva. Y hablamos, en general, no sólo de la Universidad. Basta con pensar en los muchachos que, de un tiempo a esta parte, llevan simultáneamente sus estudios de Enseñanza Media con la asistencia a cursos preuniversitarios, lo cual ya se ha hecho obligatorio por la costumbre y el temor, sin que otras razones justifiquen la existencia de estos centros de estudios que son un atentado a la lógica más elemental. De modo que el muchacho, en la ac-

tualidad, ya antes de la Universidad sufre una exigencia docente (ilógica en este caso) que no deja tiempo a la cultura física.

En consecuencia, parece razonable suponer que aparte de medios financieros, materiales y humanos, habría que considerar en cualquiera proposición un rubro importantísimo: Tiempo. Al respecto hay tres posibilidades y todas derivan hacia la necesidad de un estudio profundo. Una: que la Universidad brinda al estudiante tiempo suficiente para hacer deportes y éste, por razones que habría que investigar, las dedica a otras cosas. Dos: que los programas de estudio están deficientemente organizados, produciéndose artificialmente un déficit que podría favorecer a la práctica deportiva. Obviamente, en tal caso el problema cambia de tamaño y cariz. Tres: que las exigencias docentes, estando eficientemente programadas y organizadas, no permiten el tiempo suficiente para la práctica deportiva, debiendo quedar ésta dentro de la esfera de afectos personales del estudiante, sin que pueda ser tratada como un fenómeno comunitario.

Lamentablemente, de estos últimos hechos no habla la proposición, por considerarlo innecesario o por ignorarlos.

Aparte de lo señalado, la proposición del Club Deportivo nos produce alguna inquietud en relación a las características actuales de la vida universitaria. En su última parte —"Coordinación con el sector académico"— se dice: *"Rectoría debe encomendar a una de las vicerrectorías o al prorrector la coordinación de toda la actividad deportiva con la actividad académica, bajo las siguientes premisas: a) La reglamentación deportiva será obligatoria para toda la comunidad universitaria, sin excepciones, cualquiera sea el rango de la persona u organismo a quien deba aplicarse; b) La coordinación evitará dificultades con la actividad curricular, pero ello no podrá nunca ser argumento para impedir la actividad deportiva del estudiante; c) Un reglamento procurará despejar los casos conflictivos y entregará normas claras al respecto"*.

Aquí se plantea, aunque muy tangencialmente, lo que señalábamos: el posible conflicto con la actividad académica. Lo que nos inquieta es que una proposición como la que analizamos, que afecta a toda la comunidad universitaria en su conjunto, no contenga un mínimo consenso, precisamente, de esa comunidad. No alcanzamos a entender que la proposición se haga "a la autoridad", unilateralmente. El Club Deportivo, que en la proposición se refiere a la necesidad de estrechar vínculos con los egresados y con la Enseñanza Básica y Media, curiosamente no empieza por establecer una vinculación efectiva con sus propios compañeros. Nos parece que la primera opinión respecto a la bondad de la proposición debería nacer de la propia comunidad supuestamente beneficiada. Y ella, organizada y tras haberla hecho suya, plantearla a la autoridad.

En cambio, que primero sea conocida por la opinión pública y después por la autoridad no nos parece un procedimiento acorde con las características tradicionales de la vida universitaria. Si la verticalidad en la toma de decisiones es buena cosa en ciertas organizaciones, no lo es en todas.

Con todo, las señaladas son sólo observaciones marginales a un hecho de la mayor importancia como es el de definir una política para el deporte en nuestra principal Casa de Estudios.

Edgardo Marín



Oscar Lagos



Leonardo Montenegro:
BIENVENIDO AL SACRIFICIO

PERSONAJES

El mediocampista de Ñublense, que siempre miró al fútbol como una entretención y no como profesión, espera por fin consolidar todas las condiciones insinuadas. Y a cinco años de su debut en Primera División inicia una nueva etapa, donde la indiferencia dejó paso a una madurez definitiva.

Para algunos es lo más importante de su vida. Llegar a jugar en Primera División y en una institución de las grandes es el sueño largamente acariciado desde la niñez. Y si es en el club de sus amores, tanto mejor. Es la identificación completa. Es la ilusión que transforma cualquier sacrificio en un mínimo esfuerzo. Para otros es sólo una entretención, un juego para el cual nacieron con condiciones naturales sobresalientes. Y nada más. No hay sueños, no hay ilusiones, no hay emociones especiales al momento de ponerse la camiseta y entrar a la cancha. Es todo una rutina. Y así, el integrar el equipo titular tiene una importancia relativa. Y también lo es cuando se queda en el banco. Jamás lleva a un partido lo que hace en las "pichangas" de entrenamiento. Allí, en la práctica diaria, goza con el balón en los pies, jugando como los dioses. Pero a la hora de la verdad, cuando las exigencias son otras, ya no es lo mismo. Una cosa es jugar por entretenerse y otra es hacerlo bajo normas más rígidas, bajo esquemas más profundos. Pero al



Enrique Aracena

"Me falta más continuidad, más lucha en la marca." Hoy en Ñublense, Montenegro consolida una promesa de gran jugador. ●

Enrique Aracena



Enrique Aracena

● **Con su padre, que fue al cabo quien lo entusiasmó en el fútbol. Una mañana de domingo en un banco de la plaza, compartiendo la lectura favorita.**

PERSONAJES

Bienvenido al...

cabo, la madurez futbolística llega también con los años. Al hacerse hombre, el muchachito que deslumbraba en las "pichangas" comprende que también debe prolongarse al partido. Nada se consigue regalado, para todo hay que luchar, sacrificarse. Entender que el cumplir con las instrucciones del técnico en beneficio del equipo es mucho más importante que el lucimiento personal, buscando en el lujo esa satisfacción íntima algo irresponsable. Entonces llega a comprender mejor la situación y la palabra responsabilidad adquiere ya su verdadera dimensión. Lo que realmente interesa ahora es demostrar que las oportunidades que le dieron no fueron bien aprovechadas sólo por poco interés y que hoy todo es distinto. Y Leonardo Montenegro, trashumante de Universidad de Chile y O'Higgins, muestra ahora en Ñublense, de Chillán, su verdadera dimensión de jugador talentoso, que si bien antes mezquinó su habilidad, ya siente hoy que el futuro es de su propiedad.

"No fue por mi especial entusiasmo que llegué al fútbol profesional. En 1971 la 'U' llamó a probar jugadores y allí estuve. Pero fue porque una vecina supo del anuncio por la televisión, se lo contó a su esposo y éste a mi padre, que en definitiva me llevó. Al día siguiente fuimos a Recoleta y recuerdo que estaban Washington Urrutia y Pepe Ruiz a cargo. Me inscribieron y bueno, tuve paciencia para seguir. Al comienzo jugaba de defensa central, luego de mediocampista de contención. Debuté en 1973 contra Lota Schwager en Santa Laura, a los 18 años, y empatamos uno a uno."

CONFESIONES



Enrique Aracena

"La verdad es que cuando niño no tuve ídolos a quien admirar. No es porque los mirara en menos a los jugadores de entonces, sino que a mí el fútbol me interesaba hasta por ahí nomás, entonces nunca me fijé en tal o cual futbolista para poder admirarlo."

"Ahora tampoco los tengo. Todos tienen algo que los puede destacar, pero en general no hay ninguno que me llene totalmente el gusto. Yo más bien estoy preocupado de mi rendimiento y evito tratar de parecerme a otros."

"De las cosas que me faltan, creo que lo más notorio son la continuidad y tener más firmeza, más lucha en la marca, aunque no me cuesta marcar."

"Hasta el momento el fútbol no me ha dado mucho en lo económico. Quizás ahora, cuando quede libre a fin de año, pueda hacer un contrato ventajoso. Pero en todo caso he conseguido amistad en todas partes donde he estado. Y eso para mí es muy importante."

"Contra Palestino hicimos un buen partido y creo que merecimos la igualdad. En el primer tiempo le di bien de cabeza, pero la pelota golpeó en el palo. Qué mala suerte. La falla nuestra fue no haber insistido en lo que habíamos hecho en el período inicial, juntarnos, tocar. Pero de todas maneras mostramos que andamos bien."

Asomó como una gran promesa del semillero azul. Pero se fue diluyendo hasta casi perderse. A la edad en que algunos ya determinan lo que será su futuro, Montenegro oscilaba entre la tibieza de un rendimiento irregular y el reparo del hincha por su poca gravitación.

"Me fui de la 'U' por esas cosas que pasan. La verdad es que no sé las razones de mi partida. Quizás sea que a veces uno no encaja, aunque esté en el primer equipo. Yo había estado alternando entre la titularidad y la banca, pero nada seguro. El 76 no fue un mal año, hice goles, anduve bien, pero no demostraba el interés necesario que el caso requería. El mismo hecho de entrar y salir acentuaba esta situación. Además, es posible que yo no reuniera las condiciones de lucha que caracterizaban al equipo. Lo cierto es que necesitaba irme para tener la oportunidad de ser titular. Y vino la oferta de O'Higgins para ir a préstamo."

Esa etapa de O'Higgins tampoco fue la consolidación de Montenegro-promesa. Fue sólo uno más en un equipo sin muchas proyecciones, aunque en el resumen final rescata algunas cosas positivas.

"Mi campaña en O'Higgins sólo fue regular, porque aún no entraba en la idea de lo que debe ser el fútbol profesional. Pero aún así, ese año en Rancagua me sirvió para madurar un poco como persona, por el hecho de estar con otra gente y en otro ambiente."

Y así llegó Ñublense. Con ese cúmulo de situaciones que por fin despertó en él la responsabilidad de jugador profesional. Donde nació la inquietud por cumplir a cabalidad lo que se le encomendaba. Donde nació, quizás, la ilusión de triunfar en el fútbol.

"En Ñublense vine a entender definitivamente la responsabilidad de luchar por sacar algo adelante. Y estoy contento con lo rendido hasta ahora. Además, cuento con todo el apoyo de mis compañeros, que me impulsan a sacrificarme, a trabajar más. Me siento más maduro en todo sentido, aunque, claro, sé que estoy recién empezando y todavía hay mucho camino que recorrer."

Contrariamente a muchos otros, Montenegro no se ha fijado metas aún. Quizás por ese punto de vista tan particular para ver el fútbol nunca se preocupó de establecer hitos para su carrera.

"Es cierto. Por ahora sólo me interesa ayudar a que Ñublense salga de donde está y lleguemos a los lugares que la gente de Chillán merece. Hay que responderle a Nelson Oyarzún, que es el verdadero artífice de esta campaña nuestra. ¿El próximo año? No sé, aún no he pensado qué voy a hacer. El fútbol tiene tantas vueltas que prefiero esperar antes de decidir los pasos futuros. Todo depende de lo que pase en Ñublense este año. En Chillán estoy tranquilo, vivo sólo para el fútbol, aunque no descarto la posibilidad de volver a estudiar también. Ya terminé cuarto medio y postulé a la universidad, pero quedé en provincias. Por eso me decidí por el fútbol. Pero todavía es tiempo de seguir con los libros. Me gustaría pedagogía en inglés, el idioma siempre me ha atraído."

Para algunos el fútbol es lo más importante de su vida. Llegar a Primera División es cumplir un sueño. Para Montenegro siempre fue una distracción, un pasatiempo. Ahora, a cinco años de su debut en el fútbol grande, inicia una nueva etapa, donde la indiferencia dejó paso a una madurez definitiva.

SERGIO JEREZ.

Con la camiseta de Universidad de Chile en el comienzo promisorio, que luego se diluyó entre la tibieza y el reparo. En los entrenamientos hacía cosas de grande, en los partidos se olvidaba de todo.



LA FICHA

Leonardo Enrique Montenegro Corona.

Edad: 23 años; nació el 16 de febrero de 1955, en Santiago.

Estatura: 1.75 m.

Peso: 66 kilos.

Soltero.

Se inició en 1967 en el club deportivo "Villa Ríos", y en 1971 ingresó a las inferiores de Universidad de Chile. En 1977 fue facilitado a préstamo a O'Higgins de Rancagua, y en este año en iguales condiciones a Ñublense de Chillán, finalizando su contrato con la "U" en diciembre de 1978.



Enrique Aracena

DIGANOS

Un arbitraje

Señor Director:

Voy a ocupar un lugar en la página de Díganos —si usted me lo concede— para referirme al desastroso arbitraje del señor Juan Carvajal en el partido de Palestino con Ñublense. No se trató sólo del gol que dio como válido en circunstancias que el jugador Bonhomme "madrugó" al arquero Manuel Araya, cuando vino el centro del córner, golpeando la pelota con la mano. Ese gol es materia aparte y a él me voy a referir también aparte. Sino que todo el arbitraje del señor Carvajal fue un desastre. No acertó nunca con el verdadero autor de una falta, cobrando siempre al revés. Como ESTADIO lo dice —aunque muy de pasada, en un cuadro al pie de la página 11—, "inventó todas las faltas imaginables" y cuando realmente tenía que cobrar, no cobró, como en ese off-side que le estaba marcando el guardalínea antes del penal que le hicieron a Fabbiani.

El gol del jugador Bonhomme es descalificador para un árbitro porque se hizo en la jugada en que el señor del pito está mejor ubicado para verla: un córner. Ahí, el señor Carvajal no tiene ninguna excusa, "no puede haber dejado de ver" esa mano y si no la sancionó fue sencillamente porque no quiso. Y eso es inaceptable en un árbitro. ¿Piensa usted que perfectamente con un gol así puede ganarse un partido, es decir, que el señor Carvajal pudo hacer ganar a Ñublense porque sí, porque se le ocurrió?

Mi opinión de lector es que la prensa debería darles más importancia a los arbitrajes, tanto a los malos como a los buenos. Este de Palestino-Ñublense merecía un comentario más amplio.

Le agradecería publicara mi opinión en la revista.

Atte.,

MARCELO F. RIVEROS.
Santiago.

—P.D. ¿Vería el señor Juan Carvajal, "El Mercurio" del lunes 14? En la primera página está la foto que lo condena. Se ve nítidamente el brazo del jugador Bonhomme, después que le dio el manotazo a la pelota.

***** Siempre hemos pensado que la mejor manera de colaborar con el referato es refiriéndose lo menos posible a los arbitrajes. Es claro que hay ocasiones en que es preciso salirse de la regla...**

Caída con golpe

Señor Director:

La televisión no engaña. En los comentarios de la pelea de Martín Vargas con Cajina se ha hecho aparecer como que la caída de Martín en el primer round fue por un empujón o por un resbalón. En la pantalla se vio claramente que fue por un golpe de derecha que seguramente encontró "mal parado" a Martín, pero de que hubo golpe no cabe dudas. La televisión no miente.

Entonces viene la preocupación de la gente. En la primera pelea Vargas-Cajina también Martín fue a la lona. ¿No está diciendo esto que hay fallas en la defensa del nuestro y que esas fallas pueden ser muy peligrosas cuando se encuentre con hombres que peguen más que el nicaragüense?

Escribo antes de leer el comentario de ESTADIO y espero que diga la cosa como fue y que no ayude a engañarse a Martín Vargas con eso de que "lo botó el viento" y no Cajina.

Lo saluda Atte.,

MANUEL GARCIA S.
Población Juan Antonio Ríos.
Santiago.

***** Ya habrá leído el comentario de ESTADIO. Verá que no se oculta que hubo golpe en esa caída de Martín Vargas, pero tendrá que estar usted de acuerdo en que fue un golpe que, efectivamente, "lo encontró mal parado", lo cual, desde luego, es una deficiencia del boxeador.**

estadio

Edición 1.828.
Miércoles 23 de agosto de 1978.
Fundación: 12 de septiembre de 1941.

Avenida Santa María 076. Teléfono 779522.

DIRECTOR: Antonino Vera.

JEFE INFORMACIONES: Julio Salviat.

REDACTORES: Igor Ochoa, Sergio Jerez.

COLABORADORES: Renato González, Juan Aguad, Carlos Ramírez, Gilberto Villarroel.

COLUMNISTAS: Julio Martínez, Edgardo Marín, Carlos Guerrero.

FOTOGRAFIA: Oscar Lagos, Sergio Mardones, Juan Silva y Enrique Aracena (Jr.).

DIAGRAMACION: César Boasi.

PORTADA: Alejandro Montenegro.

DOCUMENTACION: Carlos Barahona.

ESTADISTICAS: Sergio Díaz.

DIBUJOS: Hernán Vidal (Hervi).

CORRESPONSALES EN EL PAIS: Homero Avila (Antofagasta), Juan Alcapio (Calama), Mario Meza (Norte Chico), Gonzalo Gutiérrez (Valparaíso), Rodolfo Muñoz (Rancagua), Juan C. Bernal (Talca), Mario Landa (Chillán), Carlos Vergara y Carlos Alarcón (Concepción) y Hernán Osses (Temuco).

CORRESPONSALES EN EL EXTRANJERO: Raúl H. Leppé (Buenos Aires), Alfonso Rospigliossi (Lima), Ricardo Lombardo (Montevideo), René Durney (Quito), Sergio Ried (Miami), Enrique Renard (Nueva York).
Servicio Internacional: Agencia ANSA.
PUBLICIDAD: Eduardo Artigas.
REPRESENTANTE LEGAL: Rodolfo Letelier G.
IMPRESA Y EDITADA POR: Editora Gabriela Mistral.

Algo más que decir

Señor Director

En la página de apertura del número 1.826 dicen ustedes que "dan vuelta la hoja" en el escándalo del Comité Olímpico, dando por "hechos consumados" la elección de un directorio "entre gallos y media noche". No me parece una decisión acertada. Creo que la revista tiene la obligación de insistir en desenmascarar a las personas que se "atornillaron" (perdone lo vulgar de la expresión) en los cargos, lo que, desde luego, se hace muy sospechoso.

Me parece que habría muchas cosas que decir todavía, ayudando así a llamar la atención de las autoridades, que pueden echar marcha atrás y obligar a una investigación de los procedimientos seguidos y que bien podrían hacer que esa elección fuera anulada.

Antes de terminar quiero felicitar, por su intermedio, al cronista señor Edgardo Marín por su artículo de ese mismo número de ESTADIO (páginas 56-57), titulado "Privilegio malgastado". Los lectores de la revista nos sentimos identificados con el señor Marín y garantidos de que ESTADIO va siempre a decir las cosas, además de bien dichas, con claridad y valentía.

En la confianza que se servirá incluir mi carta en algunos de los próximos números, lo saluda Atte.,

JESUS CORREA B.
Correo Talca.

***** La hoja "está vuelta", por el momento. Podría haber novedades en la materia de su preocupación.**

Seleccionados alemanes

Señor Director:

A fin de completar unos cuadros estadísticos que estoy haciendo por simple afición, le solicito me confirme si efectivamente los jugadores alemanes Vogts y Bonhof (este último recientemente contratado por el Valencia de España) están jugando en la selección de Alemania Occidental donde el Mundial de 1970. Igualmente me confirme en cuántos Mundiales jugó el centrodelantero alemán Uwe Seeler.

Sin otro particular se despide de usted Atte.,

KLAUS WINNER SCH.
Santiago.

***** A lo primero, sí y no. "Bertie" Vogts jugó, efectivamente, su primera Copa del Mundo en México, en 1970, con 24 años (nació el 30 de diciembre de 1946). Para entonces Rainer Bonhof tenía recién 17 años y meses (nació el 29 de marzo de 1952); su primer Mundial fue el de 1974, poco antes de cumplir 22 años.**

Uwe Seeler jugó su primera Copa del Mundo en Suecia, en 1958, y totalizó 4 Mundiales (1958, 1962, 1966 y 1970).



Oscar Lagos

● **Carvajal después del "gol". Palestino en masa reclamando.**

Error y datos

Señor Director:

Quiero rectificar un error y hacerle algunas consultas.

En la edición 1.823 salió publicada (felizmente) una carta que envié con un ranking personal de Argentina '78, con una fotografía de Mario Kempes, la lectura dice textualmente: "Kempes fuera del ranking; la curiosidad de un lector impaciente". El error está en que yo ubiqué a Kempes en el primer lugar de los volantes izquierdos, formando el medio campo titular con Neeskens y Batista. Comprendo perfectamente que errar es humano.

Luego le pido que me aclare las siguientes dudas: a) ¿Qué fue del jugador de la "U" Mauricio Suárez? b) ¿A Leonardo Montenegro la "U" lo vendió o lo cedió a préstamo a Ñublense? c) En el match del Mundial Brasil-España ¿fue Cardeñosa o Juanito quien perdió un gol "cantado" cuando sin arquero demoró mucho el disparo y rechazó Amaral? d) ¿Qué es el "Sub-23"; es un campeonato europeo de jugadores menores de 23 años?

Agradecido de antemano lo saluda.,

IVAN POBLETE CORTES
Las Brisas 2772.
Tocopilla.

***** Le hemos perdido la pista a Mauricio Suárez; Montenegro está a préstamo en Ñublense; Cardeñosa fue el que erró ese gol; efectivamente, el "Sub-23" es un torneo para menores de 23 años.**

SUSCRIPCIONES

Los valores de las suscripciones anuales y semestrales son los siguientes:
PARA EL PAIS: $ 1.500 y $ 750. EXTERIOR: Sudamérica: US$ 60 y US$ 35; Centroamérica y América del Norte: US$ 70 y US$ 40; Estados Unidos: US$ 88 y US$ 45; España US$ 80 y US$ 45; resto de Europa: US$ 85 y US$ 52; Africa: US$ 110 y US$ 60; Australia: US$ 150 y US$ 80.
NOTA: Toda la correspondencia de ESTADIO es certificada y su valor está incluido en el precio.
Su suscripción debe pedirla a: Revista ESTADIO, Avenida Santa María 076 (o Casilla 69-D), Santiago-Chile.
Giros y cheques deben ser enviados a la orden de Empresa Editora Gabriela Mistral.



EVENTOS

UN MARTES SUGERENTE

El doble pendiente en el Nacional dejó conclusiones interesantes, al margen de los resultados sorpresivos.

Varios factores se conjugaron para que la asistencia fuera superior a lo esperado: la culminación del Concurso de Polla Gol, las bondades del día (24 grados de temperatura a las tres de la tarde), el debut de Caszely en Santiago y la presencia de dos equipos que no funcionaran muy bien, pero que mantienen su arrastre: Colo Colo y la "U".

A simple vista había mucho más de las 22 mil personas que registraron los controles. Si hubiese sido ésa la cantidad, habrían quedado vacías dos terceras partes del estadio. Y no era así.

Esa fue la primera sorpresa. Después vinieron las mayores: el triunfo de Green Cross sobre la "U" y de



Oscar Lagos



Sergio Mardones

● **Los regalos de Nef. Primero, dejando escapar un centro de Martínez y posibilitando la entrada libre de Valenzuela. Después, desaplicándose en una pelota que le dejaba llegar Rodríguez y permitiendo el disparo de Saravia hacia el arco vacío.**



Enrique Aracena

● **El gol de Green Cross. Una dosis grande de errores azules y una cuota de oportunismo de Ramos. Falló Bigorra, no pudo Carballo, resbaló Quintano. Y el ariete visitante lo aprovechó a un metro del arco.**

Santiago Morning sobre Colo Colo. Y pese al malestar de la mayoría (se fueron al agua todas las cartillas, menos tres), no fue tarde perdida.

Las iras azules

Ya se está haciendo costumbre que la "U" termine entre silbatinas, por lo menos en Santiago. Contra Concepción ganó sin aportar nada para el agrado del hincha propio y del aficionado imparcial. Contra Green Cross fue peor: jugó igual de mal y perdió.

Buscar las causas del opaco papel azul no es fácil: han pasado tres entrenadores por su banca —todos de diferentes caracteres y filosofías futbolísticas— y ninguno de ellos ha podido elevar el rendimiento del equipo. De modo que, por descarte, se puede asegurar que no es ahí donde está el mal.

¿Jugadores, entonces?

Si se revisa el plantel debería descartarse también esa hipótesis. Prácticamente con esos mismos jugadores logró ir a la Libertadores hace dos años. Y no se puede decir que sean viejos. Por el contrario, están —deberían estar— en plena madurez. Con esos mismos jugadores fue buen animador el año pasado. No llegó a la Copa, pero estuvo en la Liguilla tratando de conseguirlo.

Con Oyarzún fue un equipo desbocado, pleno de energías y de esfuerzo, que no encontró una línea futbolística que le garantizara resultados. Daba espectáculo por el fervor con que jugaba, pero la producción era escasa. Con Ulises Ramos fue un equipo desconcertado, que no logró olvidar lo predicado por el técnico anterior ni asimilar lo que pretendía el nuevo. Con Fernando Riera está mostrando una línea nueva de fútbol, que dio resultado en los primeros partidos, pero que —a la luz de los tres últimos resultados— ya no hace daño.

La "U" es ahora un equipo que ganó en orden, pero perdió agresividad. Cuida más la pelota, pero con eso se limita sola. Primero, porque sus jugadores fallan con frecuencia aún en la entrega fácil. Segundo, porque desapareció el factor sorpresa.

Todas sus limitaciones quedaron al descubierto en su partido con Green Cross, cuya recuperación ha resultado inversamente proporcional a la declinación del equipo azul: los de Temuco completaron en ese partido seis

Enrique Aracena





EVENTOS

Un martes...

fechas sin perder. Jugador por jugador no caben muchas comparaciones. El precio de los once azules debe doblar al de los once blancos. Pero en fútbol todavía hay algo importante (pese a la prioridad que dan los técnicos a otros aspectos del juego): la técnica.

El triunfo de Green Cross se explica única y exclusivamente por la diferencia técnica de los jugadores. Y al hablar de técnica nos estamos refiriendo a lo simple y fundamental: amortiguar bien la pelota, medir el pase, utilizar el cuerpo en la disputa del balón, darles dirección a los disparos. Que la "U" es limitada en estos aspectos no es algo nuevo. Pero durante mucho tiempo supo contrarrestar esa deficiencia con un redoblado gasto físico. Corriendo el doble que el rival, marcando en todos los sectores, asfixiando al rival desde la salida.

Y hoy, en beneficio del orden, la "U" ha perdido garra.

Green Cross, en cambio, no destaca por su capacidad física. Todos corren lo normal. Lo suficiente para cumplir sus funciones. Sin mezquindades ni derroches. Pero con limitaciones y todo, tiene un esquema definido y se aplica a él. No hay laterales que se conviertan en punteros —una limitación sin duda—, pero saben marcar. Cortázar no es de los que aparezcan con frecuencia en el área rival, pero ordena todo lo que es ataque y cuando se va es para terminar con tiro al arco. Y así ocurre con casi todos: hacen solamente lo que saben hacer. Y lo hacen bien.

La "U" tuvo sesenta minutos para cambiar su suerte. Dominó sin intermitencias desde que Ramos le clavó la estocada doblemente dolorosa. Y en todo ese lapso exigió SOLO UNA VEZ al arquero rival: un tiro de Socías, desde cerca, tras desborde de Ghiso.

El recuadro que se incluye puede explicar mejor cuál es la capacidad de ataque de la "U".

El infortunio albo

Colo Colo perdió 1x3 con Santiago Morning. Para el hincha albo, algo tan vergonzoso y molesto como el 0x1 de la "U" con Green Cross para el hincha azul.

Con una leve, pero importante diferencia: en ambos casos el marcador resultó engañoso. Aparentemente, la "U" estuvo cerca del empate; sin embargo, tras el recuento de posibilidades claras de gol se concluye que estuvo más cerca el segundo gol grincrosino que la igualdad azul. Aparentemente, el triunfo bohemio fue amplio (ganaba tres por cero al promediar el segundo tiempo); sin embargo, Colo Colo no sólo se creó situaciones suficientes para empatar, sino también para ganar con comodidad. Santiago Morning, en cambio, aprovechó las tres únicas que tuvo.

En el preliminar fue la "U" entera la que jugó muy mal. En el partido de fondo fueron algunos jugadores (Nef, Galindo, los Rodríguez) los causantes del desastre. Y un rival (el arquero Olivera) el que evitó que Colo Colo descontara en los momentos propicios.

A las atajadas de Olivera se agregaron tres tiros en los postes y dos salvadas de zagueros en la línea. Es decir, Colo Colo pudo hacer cinco goles aparte del de Crisosto. Y como Nef regaló dos, el marcador pudo perfectamente favorecer a los albos por seis a uno. "Cosas del fútbol", dicen los filósofos.

De cualquier manera, hay desequilibrios en Colo Colo. Y la pauta la da el número de alineaciones utili-

EL DEFICIT DE LA "U"

Su poder ofensivo sólo es superior al de Huachipato y Rangers. Y eso es algo que en sus buenas y malas campañas Universidad de Chile no acostumbraba. Siempre destacó por su facilidad para gestar ocasiones y —prinpalmente— por las bondades de sus finiquitadores.

Este año sólo ha convertido 20 goles en 19 partidos.

Sólo una vez anotó tres en noventa minutos (a Rangers, que estaba con ocho jugadores).

Y sólo cuatro veces pudo anotar dos en un partido (a Ñublense, que terminó con dos hombres menos; a Aviación, a Green Cross y a O'Higgins, en cuyo partido fueron logrados de manera muy fortuita en los minutos 87 y 89).

Anotó un gol frente a nueve equipos.

Y cinco veces (frente a U. Española, Coquimbo, Everton, Ñublense y Green Cross) no pudo anotar.

Los máximos goleadores azules son Arturo Salah y Jorge Socías, con cinco goles. Les sigue Spedaletti, con tres. Dos anotó Quintano.

Y el resto fueron obra de Barrera, Schellberg, Bigorra, Ashwell y Hoffens.





Oscar Lagos





Oscar Lagos

zadas. Después del receso no ha podido presentar a los mismos once jugadores en dos partidos consecutivos. Y la situación se arrastra desde antes.

Son 23 los jugadores que ha ocupado Colo Colo en 20 partidos. Dos planteles completos para poco más de medio campeonato. El desgloce también es decidor: dos arqueros (Nef y Enoch); cuatro laterales derechos (Galindo, Díaz, G. Rodríguez, C. González); dos "stoppers" (Atilio Herrera y Pacheco); tres "líberos" (Ovide, Brunel, Juan Rodríguez); tres laterales izquierdos (Díaz, Gabriel Rodríguez, Rosales); cinco medios de creación (Rivas, Valdés, Ormeño, Pinto y Gatica); cuatro volantes de contención (Díaz, Ormeño, Inostroza y Juan Rodríguez); tres atacantes de enlace (Pinto, Ormeño, Caszely); tres punteros derechos (Ponce, Hidalgo, Caszely); tres arietes centrales (Crisosto, Hidalgo, Pinto), y dos punteros izquierdos (Orellana e Hidalgo).

● **Los palos y las salvadas.**
Primero, una volea de zurda de Caszely que fue a estrellarse al vértice; luego, un cabezazo de Crisosto en pleno vertical; más tarde, un oportuno bloqueo de Avendaño para sacar un cabezazo de Ormeño; finalmente, un tiro de Rivas devuelto por el gran aliado de Olivera: su vertical derecho.

Así es difícil que un equipo logre afiatamiento.

Pero no le quita méritos a Santiago Morning. Tuvo la suerte de encontrar una defensa obsequiosa, y no lo desaprovechó. En el primer gol, era pelota de Galindo; se la quitó Valenzuela y Benjamín Pérez acertó con un tiro de mucha violencia y efecto. En el segundo, era pelota de Nef, que parecía haber atrapado un centro de Martínez; se le escapó y Valenzuela aprovechó el regalo. En el tercero, era pelota de Juan Rodríguez; se la quiso dejar al arquero y éste fue a ella con displicencia; Saravia se interpuso entre ambos, la punteó para alejarse de ellos y remató hacia el arco vacío.

Y después de cada conquista, a defender. Con laterales aplicados, centrales expeditivos y un mediocampo conmovedoramente activo. En este sentido, Benjamín Valenzuela fue un ejemplo: correteó, luchó, le pegaron, anduvo en todas partes y terminó gestando un gol y anotando otro.

José Santos Arias, entrenador de Santiago Morning, lo había anticipado: "Vamos a jugar con los dientes apretados y podemos morder a Colo Colo". Lo que ni él mismo imaginaba era que iban a morder tan fuerte.

JULIO SALVIAT.

SINTESIS

U. DE CHILE 0

GREEN CROSS 1

Ramos (35').

Martes 15 de agosto.

Estadio Nacional.

Partido preliminar.

U. DE CHILE: Carballo (5); Ashwell (4), Pizarro (5), Quintano (4), Bigorra (4); Soto (3), Peralta (4), Socías (4); Hoffens (4), Salah (2), Ghiso (4). DT: Fernando Riera. Cambios: Hernández (3) por Ghiso y Schellberg (4) por Pizarro.

GREEN CROSS: Aravena (5); Barrera (4), Ocampo (5), Di Carli (5), Melo (5); D. Silva (4), Cortázar (5), P. Silva (4), Stuardo (4), Ramos (5), H. Rojas (3). DT: Gastón Guevara. Cambios: Palma (4) por D. Silva.



Luis A. Ramos.



Pedro Olivera.

COLO COLO 1

Crisosto (72').

S. MORNING 3

B. Pérez (3'), Valenzuela (32'), Saravia (64').
Martes 15.
Estadio Nacional.
Público: 22.683.
Recaudación: $ 1.217.070.
Arbitro: Néstor Mondría.
Incidentes: Expulsados Juan y Gabriel Rodríguez (75') y Avendaño (75').
COLO COLO: Nef (2); Galindo (3), Herrera (5), J. Rodríguez (3), G. Rodríguez (3); Rivas (4), Ormeño (3), Caszely (5); Hidalgo (3), Crisosto (5), Orellana (3). DT: Sergio Navarro.
S. MORNING: Olivera (6); Avendaño (4), Villalobos (5), Ojeda (5), Martínez (4); Toro (5), Páez (5), Valenzuela (6); Bareiro (4), Pérez (4), Soto (3). DT: José. S. Arias. Cambios: Gangas (—) por Bareiro, Saravia (—) por Pérez.



Morovic

En su caso ya no hacen falta presentaciones: alumno de la Escuela de Talentos, parece destinado a convertirse muy pronto en uno de los genios del ajedrez mundial. Compitiendo en el Campeonato Nacional ocupaba el primer puesto, superando a los maestros del país y a su propio profesor, el campeón Pedro Donoso. La curiosidad, en su caso, es que le bastaron ocho movidas para obtener el triunfo que le dio el liderato. Y eso constituye record absoluto en partidas en un torneo importante. El récord en campeonatos nacionales lo había establecido Carlos Silva hace siete años al superar a Leonardo Borg en 12 movidas. La víctima de la sapiencia de Iván Morovic fue Juan Sanhueza.

Martínez



Comenzó como dirigente de Unión Española y llegó a tener activo papel como coordinador del seleccionado chileno que participó en el Mundial de Alemania. Con un grupo de empresarios decidió levantar a Everton y se hizo cargo de la presidencia de la institución en 1976. Los frutos llegaron pronto: el equipo fue campeón ese año y subcampeón en la temporada siguiente. Como él mismo señaló al asumir, su mandato finaliza este año.

Dirigentes y socios evertonianos le ofrecieron una manifestación de reconocimiento y en ella Antonio Martínez adelantó una primicia: "Me he identificado con Everton, que me ha brindado grandes satisfacciones, y les prometo que —de una u otra manera— seguiré ligado a la institución".

Y no se descarta la posibilidad de que siga en la presidencia por un nuevo período.

Salazar

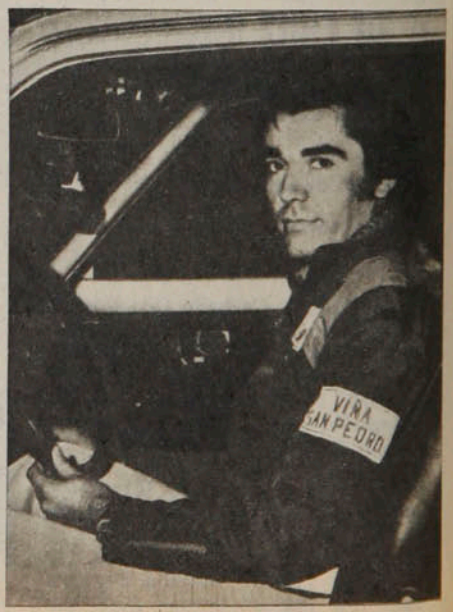

La suspensión —hasta septiembre— del Campeonato Nacional Argentino de Fórmula Cuatro le permitió viajar a Chile para "descansar, ver a mi novia y arreglar ciertos aspectos con mis auspiciadores". Pero junto con el agrado de estar con los suyos, Eliseo Salazar manifestó preocupación por lo que considera "trabas a su campaña", como es la postergación de una prueba que pudo asegurar el título. En esos momentos —lo había probado en las pruebas de clasificación— su máquina seguía siendo la más veloz de todas.

Con 16 puntos de ventaja sobre su más cercano perseguidor en el ranking de la categoría, Salazar sólo necesita puntuar en las pruebas que faltan para consagrarse campeón. Y su estrategia será preocuparse exclusivamente de Salvador Macagno, el único con posibilidades matemáticas de darle alcance en el cómputo.

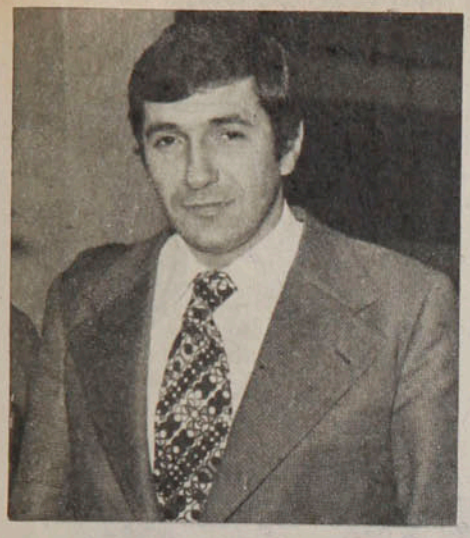

Lectoure

Siguió las aguas de sus antecesores y se convirtió en uno de los empresarios boxeriles más importantes de Sudamérica. Dueño del Luna Park, bajo su tutela se han formado varios campeones mundiales. Ahora es posible que también se encargue de Martín Vargas. Los dirigentes de PRODEP pensaban en él como puente para obtener un combate entre Martín y Betulio González por el título mundial, "puesto que tiene muchas influencias en la Asociación Mundial de Boxeo". Cavillón, manager de Vargas, fue más explícito: "En el boxeo hay muchas componendas y es conveniente tener a alguien que conozca los vericuetos y domine los resquicios de esta actividad. Tito Lectoure es uno de esos tipos".

Abumohor

Fue presidente de la Asociación Central de Fútbol —un gran presidente— a fines de la década pasada y comienzos de ésta. Cuando dejó el cargo se alejó absolutamente de las actividades deportivas, pero su nombre siguió sonando como el más adecuado para solucionar la crisis en que permanentemente ha vivido el fútbol en los últimos años.

Nicolás Abumohor habría sido propuesto como candidato a la presidencia de la Central por Palestino y contaría desde ya con el apoyo de los clubes que integran el Cono Sur. "Es el único", aseguran, "que podría descentralizar el aparato administrativo de la Central", objetivo que ya planteó durante su presidencia, pero que no logró concretar.

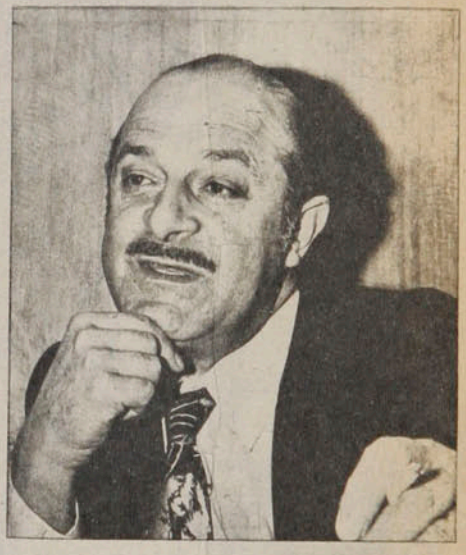



Comandari

Las pruebas de Las Vizcachas ya habían terminado y pilotos y dirigentes compartían un asado de camaradería en el mismo recinto cuando fue invitado a probar en la pista un auto que no era de competición. Ya en la primera vuelta se advirtió que el coche —un Daihatsu— tenía problemas de estabilidad. Y en la segunda se produjo la tragedia: el auto volcó.

Manuel Comandari, 35 años, empresario y ex campeón de Turismo Carretera, falleció al día siguiente. El conductor, Jorge MacKay, que ya había protagonizado otros lamentables accidentes, seguía internado grave.

Esa tarde Comandari había participado en la prueba de Turismo Carretera, ocupando el tercer lugar.



EN BUSCA DEL ISELLA PERDIDO...

Después de un ostracismo que jamás le fue grato, el técnico retorna al fútbol entrenando a Audax Italiano y variando en la forma, no en los principios...

PERSONAJES

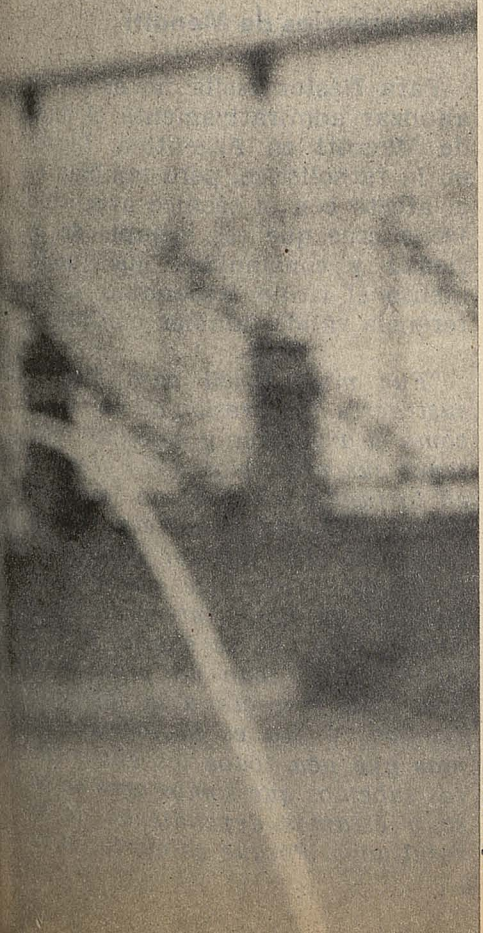

Oscar Lagos

Isella, según su fama, es partidario del fútbol lateral, de tener la pelota para que el rival no la aproveche promocionando entre sus dirigidos un fútbol de escasa seducción.

Isella, según se sabe, dejó de entrenar equipos profesionales en 1975, cuando dejó Deportes Concepción. Hasta esa fecha y desde 1971 había estado en Unión Española, Palestino y Universidad Católica.

Isella, según se ve, deseaba fervientemente retornar al fútbol, en tanto aceptó conducir a un equipo como Audax Italiano con problemas de "comunicación" entre directivos y jugadores y en pleno campeonato.

Isella, según el mismo, sólo espera que el tiempo enjuicie este trabajo que recién comienza, evaluando más en los hechos que en los prejuicios...

"En esto no hay mayores secretos y verdaderamente lo que pretende un técnico va mucho con la composición del plantel que tiene... El ideal del fútbol es mezclarlo todo. Así como no puede jugarlas todas largas, tampoco puede hacerlas todas cortas. La variación la van dando los jugadores que finalmente resuelven en la cancha, de acuerdo a lo que sucede en ella. De ahí que hablar de un técnico que imponga tal o cuál estilo a sus jugadores es muy relativo. Al mismo Riera le reprochan que pregona el toque inútil y por ejemplo el Benfica que él dirigió las hacia todas y muy bien. Si uno pudiera hacer la combinación perfecta tendría que sumar el ataque del Bra-



Juan Silva



En el Estadio Santa Rosa durante su efímero paso por la dirección técnica de Universidad Católica.

PERSONAJES

En busca del...

sil en el Mundial de 1970, con todos sus talentos, y la capacidad de recuperación defensiva de Italia en el último torneo... En fin, es bueno pelear sin descanso por recuperar la pelota, pero también es bueno jugarla con criterio cuando se logra..."

Pero como no es el caso de esos equipos ideales, los técnicos deben poner el énfasis en un aspecto que habitualmente excluye al otro... ¿Cuál es el caso de Audax?

"Este es un equipo aguerrido y yo no voy a quitarle esa tónica... Es evidente que además de lo que yo pueda hacer con el trabajo semanal conviene que los hombres estén tranquilos en el aspecto monetario, porque para el jugador no hay mejor sicólogo que la tranquilidad económica a partir de la cual usted puede exigirles disciplina y trabajo... De cualquier modo yo vengo a Audax conociendo sus problemas, con lo paradojal que es para los clubes chilenos entrenar en escenarios arrendados. Usted ve este estadio de la Contraloría, muy hermoso por cierto, pero cuya cancha es lógicamente protegida y no podemos utilizarla para hacer fútbol. Pero yo llego a Audax con la certeza de que sus condiciones son las de la mayoría de los clubes sin entrar a exigencias desmedidas. Y en la mecánica del equipo voy a realizar pequeños ajustes tácticos, especialmente en el funcionamiento del volante más retrasado con los centrales y el resto será trabajar duro para que algunos hombres recuperen su mejor rendimiento. Acá en Chile, y en casi todos lados, no es difícil plantar bien un equipo atrás y en el medio, lo complicado es mandarla adentro... Creo, sin embargo, que trabajando se pueden aminorar las fallas y aprovechar nuestras potencialidades. Ya veremos..."

Las herencias de Menotti

Para Néstor Isella no es difícil analizar admirativamente el éxito de Menotti en Argentina. Ligado en lo futbolístico, pero también en el afecto con el técnico argentino, Isella cree que ese ejemplo de seriedad y continuidad que fundamentó el título trasandino es referencia válida también en Chile...

"Fue muy difícil para Menotti sustraerse a la presión de un medio como el argentino y más aún mantener sus principios. Pero creo que en lo fundamental él no transigió, siguió creyendo en la técnica e inteligencia del jugador como cosa esencial. Es probable que el seleccionado no haya interpretado un 100% de lo que se quería, pero el final coronó todo un proceso valioso con respecto a la labor del técnico. Y ésa es la fórmula por más que acá todos los entrenadores sabemos que somos aves de paso y estamos dependiendo de los resultados. Porque es cierto; si us-



En la banca de Unión Española cuando debutaba como entrenador en un equipo lleno de pretensiones...



La reflexión de Isella después del "exilio": "El fútbol sigue siendo el mismo. La única fórmula es jugarlo bien..."

ted no anda todo lo bien que esperan los dirigentes se tiene que ir y ésa es una regla que aceptamos de antemano si empezamos a trabajar... Pero a otros niveles, especialmente en la formación de los niños, me parece que el criterio debería ser otro..."

—¿Comparativamente estamos peor que hace tres años?

—No quisiera enjuiciar eso, porque como yo he estado sin aparecer estos últimos años sería fácil acusar... Sólo veo que no aparecen jugadores, digamos con las condiciones que tenía Manuel Rojas cuando era juvenil y lo conocí en Palestino. Y seguramente es debido a un descuido con las divisiones inferiores donde se forjan las reservas de un club. Es cierto que a veces los entrenadores no se la juegan con ellos en Primera, pero también se explica porque si están amenazados de despido continuo, prefieren hombres de más experiencias para los momentos difíciles. Es un círculo vicioso, pero yo de todos modos soy partidario de darle al joven la confianza necesaria para que afirme sus condiciones con cierta regularidad. En realidad pienso que el nivel general es el mismo de hace años, lo que sin duda es síntoma de estancamiento. Las reformas mínimas que se deben hacer están claras, lo que falta es llevarlas a cabo...

—Aparentemente usted está al margen de una "guerrilla" que mantienen los técnicos nacionales.

—Y claro, yo creo que eso es nefasto para la actividad misma... Yo estoy más bien con la actitud de Andrés Prieto en Cobreloa, que nos fue a recibir junto al gerente Juan Facuse en el aeropuerto de Calama y se preocupó por nuestras actividades allá. No sé, mi concepto del respeto para con los colegas me impide caer en agresividades extremas...

—Usted tiene fama de exigente y riguroso en el aspecto disciplinario... ¿Ha comprendido que quizás no se debe ser tan "purista"?

—Yo ahora encaro mi trabajo de acuerdo a las condiciones del club donde me contratan, mantengo mis conceptos de fútbol bien jugado con adecuada preparación física y en la disciplina trato de ser justo, pero al mismo tiempo inflexible con el cumplimiento de los deberes profesionales. ¿He cambiado?...

El año pasado Isella le confesaba a ESTADIO sus deseos de volver a entrenar, aun cuando no quería caer en la promoción gratuita. Y confesaba de paso que en su "retiro" había comprendido que no se podía ser tan rígido en algunas exigencias. Hoy está de vuelta, se incorpora a un equipo donde por ahora no se habla de ningún trabajo a "largo plazo" porque la primera necesidad es ganar puntos...

Más allá de esa aparente contradicción aparece esta alegría renovada de volver al trabajo, que aún con todas las falencias del fútbol chileno sigue siendo el mejor de los males...

IGOR OCHOA

Surgió de las tranquilas canchas del Club Municipal y se perfecciona como estudiante y como tenista en una Universidad de Estados Unidos. Y aunque ha demostrado que está para compromisos mayores, prefiere completar sus estudios antes de entrar al mundo del tenis.

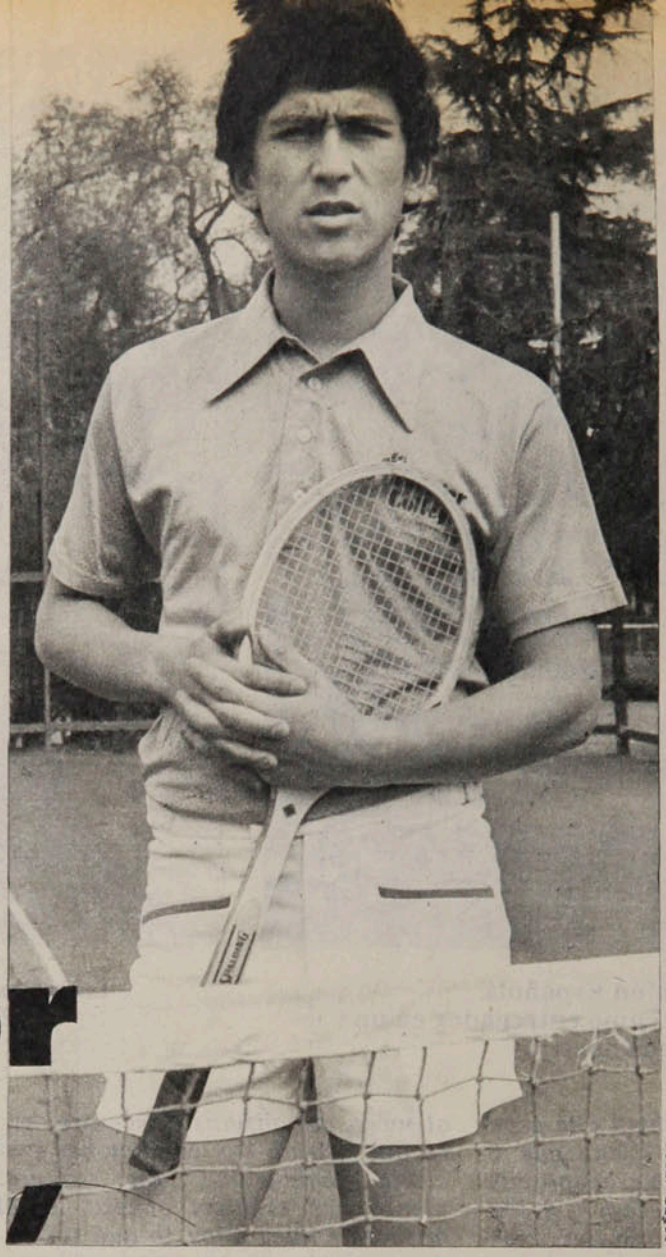

Oscar Lagos

Jugando en su club. El servicio y la volea son las mejores armas del promisorio zurdo.



Héctor Pérez, EL AMERICANO QUIETO

En medio de la tranquilidad de los antiguos árboles del Parque O'Higgins está el Club Municipal de Tenis, que sólo pierde su quietud cuando organiza el Torneo " 'Viruta' González", para los peloteros, o —en septiembre— el Campeonato de la Prensa. El resto del año es un remanso ideal para que gente mayor concurra a raquetear y a evadirse de sus preocupaciones diarias.

De repente surgen jóvenes que agitan ese ambiente. Allí surgió años atrás Alejandro Piérola, que hoy triunfa en España, y no hace mucho aparecieron los hermanos Rebolledo.

Ahora hay otro muchacho formado bajo ese alero y empeñado en llegar tanto o más arriba que ellos, pero que estaba casi ignorado: sus días transcurrían en el agitado mundo de las universidades norteamericanas. Hace nueve días, Héctor Pérez sorprendió a todos al ganar el Torneo "Carlos Ayala", superando a Fernando Perreta, a Andrés Thompson (primer cabeza de serie), al experimentado Luchín Cornejo y al seleccionado juvenil Rafael Núñez.

Es un muchacho de 19 años, que distribuye sus 77 kilos en un respetable metro ochenta y cinco de estatura y por cuyas venas corre sangre tenística. Su padre es dirigente de la Federación y entusiasta jugador de Segunda. Su hermana Aly también es tenista y a los 18 años ya está en Escalafón Nacional. Sus otras dos hermanas eligieron otras sendas: Susana, de 17, es una eximia guitarrista clásica.

Papá, mamá y las hermanas, junto con dirigentes del Municipal, formaron la entusiasta barra que lo alentó incondicionalmente en la final del "Carlos Ayala". Y después del triunfo, una celebración como él quería: con una comida familiar con todas las "cosas ricas" que prepara mamá y que tanto echa de menos en Estados Unidos.

Los recuerdos

Empezó a jugar tenis cuando tenía 11 años en la Escuela que se formó

Recuerdo de EE. UU. Uno de los trofeos ganados en su Universidad.

Oscar Lagos





Oscar Lagos

en la Industria Yarur, donde su padre era Jefe de Bienestar. Ya había aprendido los fundamentos y mostraba algunas condiciones cuando pasó al Club Municipal. Siguió el ascenso natural y a los 16 años ya había pasado a Escalafón Nacional. Ese año terminaba sus estudios secundarios y se le presentó la gran posibilidad de perfeccionarse como estudiante y como tenista: llegaron becas a la Asociación desde Estados Unidos y postuló. Era para un colegio de Carolina del Norte.

Lo recuerda con una sonrisa:

—Escribí enviando mis notas, que eran buenas, y mis antecedentes tenísticos. Ya tenían experiencias negativas sobre antecedentes y quisieron confirmarlos: enviaron una película para que me filmaran jugando. Cien pesos le costó a mi papá conseguir un camarógrafo aficionado para que hiciera las tomas. Y parece que la película salió bien, porque finalmente resultó la beca...

Estuvo dos años en el Lees McRae College. Recuerda que el primer año fue el más duro de todos. Regalón, echaba de menos su casa. Además, tenía escasísimos conocimientos de inglés y le costaba comunicarse con los demás.

—Mi vida era bastante monótona: clases, tenis, cafetería, estudiar, dormir. Pero luego, al dominar el idioma, comencé a tener más contacto con mis compañeros y a hacer amistades. Jugando tenis destaqué rápidamente y eso también me ayudó mucho. Fui el número 1 durante los dos años y considerado finalmente como el jugador más valioso del equipo.

En casa hay, atesorados, documentos que lo atestiguan.

—Ahora estoy en un colegio superior, el Shorter College, y con nuevo coach. La jornada diaria llega a ser rutinaria: de 8 a 13.30, clases. Después, almuerzo. Más tarde, de 14.30 a 17.30, tenis. Y el resto del tiempo queda para estudiar. Pero ya me he acostumbrado. La misma gente le ayuda a uno a soportar la lejanía y la soledad. Los jóvenes son iguales en todas partes y no cuesta mucho integrarse. Además, el hecho de que a uno lo estén constantemente estimulando con regalos de zapatillas, pelotas, hasta raquetas, lo estimula. Realmente es difícil no sentirse bien allí.

Las estadísticas señalan que son muy pocos los chilenos que han ido a perfeccionarse a Estados Unidos como tenistas que no se han sentido a gusto. Se recuerda el caso de Alicia Fernández como excepcional: estuvo seis meses y regresó. El resto sigue por esos lados. Héctor Pérez lo atribuye a que el tenista chileno es perseverante.

—¿Te identificas con la juventud de Estados Unidos?

—No. Prefiero a la juventud chilena. Allá, en general, no saben divertirse y se exceden sin control. Mis mejores amigos son chilenos. Aquí me siento a mis anchas y aquí paso mis vacaciones. Mis metas allá son exclusivamente el tenis y el estudio.

En Chile

Las canchas estadounidenses son todas de asfalto, revestidas con una capa de plástico. No existe la arcilla. Y, por lo general, a quienes vienen del Norte les cuesta adaptarse a las nuestras. Por eso resultó sorprendente su actuación en el "Carlos Ayala". Pero él tiene explicación:

—Además de que estaba jugando bien, tuve la ventaja de trabajar con Jaime Pinto, ayudándole en su trabajo con los que viajaban a Bogotá. Luego me puse a entrenar fuerte con Nacho (Ossandón) *y con Oscar* (Rebolledo). *Me tenía confianza. Noté que no había rivales superiores y sabía que podía ganarlos. En todo caso, el más difícil fue Rafael Núñez en la final. Pero pude ganarlo en dos sets: me desconcentré un momento, perdí mi saque y me ganó el segundo.*

Las mejores armas mostradas por Héctor Pérez durante el partido fueron su violentísimo servicio y su volea, características propias de los jugadores de canchas rápidas.

—Sí. Mi juego es eminentemente de red, pero pude mantener mi modalidad en cancha de arcilla. Lo que pasa es que no me complico: no busco los peloteos largos. Y, además, los nervios me duran solamente hasta el primer raqueteo.

Estuvo tres meses en Santiago. Viaja el viernes de regreso a Estados Unidos. Pero no se perderá el contacto con él: la Federación conversó con él y le ofreció financiar —lo mismo que a Ignacio Ossandón y Fernando Acuña— su asistencia a torneos durante el período de clases, cuando no tenga compromisos con su Universidad.

—Seguiré en Estados Unidos hasta fines del próximo año y espero aprovechar esa ayuda que puedan darnos. Luego, recibido como Administrador de Empresas (la misma carrera que Alvaro Fillol y Ricardo Eynaudi), *me largo a jugar por el mundo.*

—Pero, ¿no es un poco tarde para empezar? Los argentinos tienen muchos jugadores de tu edad, e incluso menores, jugando ya por el mundo...

—Puede ser, pero en mi caso debo responder al sacrificio que hicieron mis padres para que yo pudiera estudiar. Primero me recibo y después veo hasta dónde llego en el tenis.

Héctor Pérez se va. El Club Municipal no quiere más ruido por el momento.

CARLOS RAMIREZ



CAMPEON SIN OBJECIONES

Chile acumuló desde el primer día la mayor carga: 557.200 puntos el primer día y 557.250 en el segundo.

El IX Sudamericano de Deportes Subacuáticos consagró a Alejandro Flores como el mejor de todos y a Chile como el conjunto más capaz.

EVENTOS

Los deportes subacuáticos tuvieron su fiesta en grande en Caldera. Era el Noveno Campeonato Sudamericano, pero más que Campeonato fue fiesta de cordialidad, lucha intensa de superación y entrega total de los dirigentes y buceadores de siete países, en plan de incentivo común por alcanzar los objetivos específicos. Más que rivales, hermanos vestidos de hombres ranas. Así se vieron peruanos, venezolanos, colombianos, uruguayos, brasileños, argentinos y chilenos.

Sobresaliente en lo competitivo y en el balance técnico, pero más que todo por el espíritu de cordialidad, comprensión y disciplina imperante en todos los actos.

Excelente en su organización, afirmado por la labor responsable y capacitada de la Asociación Regional de Atacama, cuyo equipo presidía Víctor Bravo Monroy y la asesoría vigilante de la Federación chilena presidida por el profesor Hernán Núñez Núñez. Tarea cumplida en forma jerárquica como acaso no podía preverse de tal efecto, en una zona que no dispone de los mayores medios, mas el Comité Organizador contó para ello con el apoyo de las autoridades, de las empresas, del comercio y en resumen de Copiapó y de Atacama entero.

Las delegaciones extranjeras reconocieron y agradecieron sin excepciones, sobre todo en el momento de la despedida. La atención sobre ellas se mostró siempre ágil y eficiente y el hecho de que estuvieron hospedadas con comodidad, todas en el Camping de CORFO en Bahía Inglesa contribuyó a la camaradería alegre y fraterna de todos los momentos. En las noches, a la hora de comida, con un "show" folklórico, animado de una vena festiva, música y canciones interpretadas con calidad por el conjunto de Los del Chañar y su cantor e inagotable humorista Jaime Ireland (conjunto atacameño), fueron reuniones inolvidables para todos los equipos, especialmente los extranjeros.

El Campeonato se disputó en tres especialidades: Caza Submarina —la prueba más importante con dos jornadas de seis horas ininterrumpidas cada una de competencia—, Orientación Submarina y Natación con aletas (3 mil metros) y los honores fueron repartidos: Caza Submarina, Chile por equipos e individual. Natación

con aletas, Argentina por equipos e individual, y Orientación Submarina, Perú, individual y Chile por equipo.

Para Chile, el gran triunfo

Campeonato bien disputado, como está dicho, con la repercusión mayor en su júbilo por el desempeño de los nacionales que llegaron a redondear una actuación brillante, especialmente en la caza submarina, como lo indican las cifras de la pesca en dos jornadas, para exhibir así un poderío que no admitió dudas, alabado por los técnicos de los países participantes.

Este comentario no se satura de satisfacción patriótica, sólo en el juicio técnico desapasionado, pues la realidad es que la destreza, el rendimiento y el estado de preparación del equipo chileno merecen todos los elogios. Además, la nota más distinguida la constituyó la consagración del joven buceador Alejandro Flores, que desde hace pocos meses era el nuevo campeón de Chile y ahora lo es de Sudamérica. De técnica expeditiva bajo el agua, vivos reflejos y extraordinario poder de recuperación. Lo vieron todos los que siguieron su faena: "está más bajo el agua que afuera respirando". Se sabe que la caza submarina se hace "a pulmón" y debe dominarse bien la apnea, o sea la suspensión y dominio de la respiración. Alejandro Flores, de Antofagasta, fue un cazador submarino fuera de serie y la admiración despertada en todos los niveles, completamente justificada. Sus compañeros de equipos Eduardo Soto y Samuel Rodríguez, de Iquique, mundialistas del 71, también fueron campeones sudamericanos; en conjunto cumplieron excelente faena para superar a todos los adversarios, y por ello los tres de Chile obtuvieron los primeros lugares en orden individual. Triunfo doble y contundente de Chile, individual y de equipo. Da idea de la capacidad del nuevo astro de la caza submarina, en quienes todos ya gritan al sucesor de Raúl Choque, campeón mundial del 71, el hecho de apuntar que Flores aventajó por más de 50 mil puntos a sus compañeros.

Entre los extranjeros hubo otros cazadores de cartel y prestigio, como

BUCEOS EN CALDERA

Lo de siempre en estos torneos de destreza subacuática, un deporte que no se ve y sin embargo tiene fanáticos que lo siguen y se exponen. Deporte sin espectáculo, competitivo, sin espectáculo a los ojos, pero sí a lo imaginativo para saber del riesgo, del valor, de la insistencia del cazador disfrazado de hombre rana, que con su escopeta va tras las presas mayores. Dos jornadas de seis horas sin salirse del agua nada más que los resuellos cada minuto, porque se caza a puro pulmón. Maestros de la apnea.

Desde las lanchas los espectadores atentos, nerviosos a las salidas que hacen los buceadores para entregar la presa. Triunfan los más veloces, los más certeros, los que suben y bajan casi sin descanso. Y en esto, grande y extraordinario Alejandro Flores, un valor joven de Chile, de poco porte. Un "pejerrey" de Antofagasta, que hace poco obtuvo el campeonato de Chile.

"Pero, ¿ha visto usted?, a este chico parece que le tenían guardados los peces en canasta. ¡Cómo los saca!" "Baja y sale del agua como un pez aguja."

La emoción para los espectadores, es curioso, no está en el mar, en la competencia misma, sólo se logrará cuando haya filmación o se instalen tribunas submarinas. Actualmente es increíble, el público se reúne por cientos en la plaza del pesaje para ver llegar a los equipos con sus cargas y luego seguir las agujas de las balanzas y los anuncios que provocan las ovaciones y los gritos triunfales.

Nerviosidad, suspenso y estupefacción cuando la caza ha sido estupenda como sucedió esta vez con la del equipo chileno. La gritería en la Plaza Mansa de Caldera se escuchó hasta en Copiapó.

El pescado más grande se adjudicaba un premio y el revuelo de la admiración. En el primer día, por mucho rato el mérito era para el argentino René Uribe que sacó una "vieja" de 7,30 Kg., tremenda de fea y de grande, pero la aureola duró hasta que se presentó la pesca de Chile, que fue la última de los seis equipos competidores. Samuel Rodríguez, Mundialista del 71, logró un congrio colorado magnífico de 8,200 Kg. Hubo otros ejemplares de porte como un congrio de 7 kilos, sacado por el peruano Enrique Gallia y un pejeperro de 6,800 Kg. del argentino Eduardo Sansinema. Pero al final del campeonato, otro congrió mayor y lo sacó el astro Alejandro Flores, uno de 9 kilos 50. Flor de congrio.

Las "Noches de Bahía Inglesa" quedarán bajo el recuerdo de este Campeonato. A la hora de comida en el Casino del Camping de esta playa, al sur de Caldera, se presentaba un show folklórico, animado por la orquesta de Los del Chañar, conjunto de la región, que dispone de un humorista-cantor de gran versatilidad y gracejo como es Jaime Ireland.

Noches de camaradería, de cordialidad, alegre y contagiosa. Acaso la cosecha más valiosa del Campeonato, acaso lo más cautivante para los foráneos, que como lo repetían a cada rato, sintieron de cerca "el corazón de los chilenos".

Argentinos, peruanos, brasileños, uruguayos, venezolanos, colombianos y chilenos en un solo abrazo. Fiesta linda como sólo la pueden ofrecer en su estremedora autenticidad el deporte, con su esencia y espíritu.

Exito rotundo para que el recinto se hiciera estrecho con la llegada de familias que se sintieron atraídas por el clima alrededor de un fogón encendido por el calor humano.

El deporte subacuático sudamericano adhirió de entrada al festejo del Bicentenario del Natalicio de Bernardo O'Higgins. Asistieron todas las delegaciones a la entrega del busto del prócer, a la comunidad de Caldera, recibido por el Alcalde, Hugo Streeter Grebe. Un homenaje de sentimiento patriótico en el cual compartieron deportistas de siete naciones sudamericanas.

Bernardo O'Higgins fue venerado y recordado por deportistas de América del Sur.

CARLOS GUERRERO





EVENTOS

Campeón sin. . .

el peruano Luciano Barchi, el brasileño Carneiro, el argentino René Uribe y el venezolano Claudio Scrosoppi. Sensible la defección del equipo de Brasil, actual campeón del mundo '76 y vencedor en los últimos sudamericanos. Sus hombres la atribuyen a que llegaron con fusiles no aptos para la caza en aguas chilenas y también que no dieron con las zonas de mayor abundancia de peces. Tesoneros, buscaron la caza durante las doce horas en el mar.

No todo se dio favorable por cierto, porque reinó en los días de Campeonato un clima nublado, frío y un mar que se puso demasiado hosco en largos períodos. Increíble por ese litoral nortino, mas como lo dicen los técnicos: "Todo hombre bien preparado responde en cualquier trance". Y los chilenos nadadores nortinos respondieron para comprobarlo. Lo estaban los tres titulares, como los reservas que estuvieron en los botes bajo la dirección experta de su capitán, Carlos (Charles) Guerrero M., también iquiqueño.

No hay duda ya que los buceadores de más resuello están en el norte del país y que son los nortinos de Arica a Coquimbo los de mayor afición y constancia. Y un detalle: sus astros más insignes han nacido tierra adentro, lo más lejos de la costa. Raúl Choque, el campeón del mundo '71, nació en Calama, para irse luego al puerto de Iquique; Alejandro Flores nació en Chuquicamata, para hacerse antofagastino siendo un "peque".

Nortinos dieron aquel clamoroso triunfo en el Mundial del 71 y nortinos lo han dado ahora en este Sudamericano '78.

CARLOS GUERRERO

● Alejandro Flores, el campeón con cara de niño, fue la gran revelación. Lo acompaña su familia.



● Argentina mandó en la natación con aletas. Florencio García fue el vencedor individual.

LOS PUNTAJES

CAZA SUBMARINA

POR EQUIPOS		INDIVIDUAL	
1.º CHILE	1.058.550 puntos	1.º Alejandro Flores	(Chile)
2.º ARGENTINA	669.800 puntos	2.º Eduardo Soto	(Chile)
3.º PERU	582.850 puntos	3.º Samuel Rodríguez	(Chile)
4.º BRASIL	559.400 puntos	4.º Luiz A. Carneiro	(Brasil)
5.º VENEZUELA	472.750 puntos	5.º Luciano Barchi	(Perú)
6.º URUGUAY	318.750 puntos	6.º René Uribe	(Argentina)

ORIENTACION

1.º CHILE		1.º Luis Campetri	(Perú)
2.º ARGENTINA			

3.000 CON ALETAS

1.º ARGENTINA		1.º Florencio García	(Argentina)
2.º CHILE		2.º Rodrigo Pérez	(Chile)
		3.º Jorge Cracco	(Argentina)
		4.º Gustavo Ledesma	(Chile)

El tiempo se cuenta en días

España inició la cuenta regresiva para su Copa del Mundo. El Comité Ejecutivo de la FIFA le dará formas en su reunión de noviembre en Madrid.



Estadio Sarriá, del Español de Barcelona, uno de los dos que la ciudad Condal ofrecen a la Copa del Mundo.

Al día siguiente de finalizada la Copa del Mundo en Argentina —25 de junio último—, España inició la cuenta regresiva de su propio Mundial. Pero está trabajando en él desde enero de 1976, cuando se creó la Comi-

El tiempo...

sión Preparatoria. Un año más tarde —febrero de 1977— esa Comisión pasó a ser Comité Organizador, fijándose un calendario de trabajo, que se ha ido cumpliendo puntillosamente; el Comité fue reestructurado en mayo, con Pablo Porta a la cabeza y con su instalación defintiva en el Palacio de Congresos y Exposiciones, casi junto al Estadio de Chamartín, que será su sede definitiva.

En los días del sorteo de la XI Copa del Mundo, el director del Comité Organizador, Manuel Benito, llevó al Hotel Sheraton de Buenos Aires una sinopsis de lo que se pretenda sea el torneo de 1982, en forma de una exposición que además de interés provocó la admiración del mundo del fútbol. Fue el anticipo de lo que puede ser el Mundial español.

El mismo Manuel Benito estuvo, como miembro integrante del Comité Organizador de la FIFA para la Copa de Argentina, un mes y medio empapándose de todos los detalles, buenos y malos, positivos y negativos, de la organización de la competencia. Anduvo por todas partes, en todas las subsedes, recorrió todos los caminos, empleó todos los medios de transporte, utilizó todos los medios de comunicación, pisó todas las canchas, se hospedó en muchos hoteles, vio la instalación de las salas de prensa, de télex, de TV. Acumuló un voluminoso *dossier* para agregarlo al que ya tenía del Mundial de Alemania, cuatro años antes.

Con todos esos antecedentes puede decirse que largó, verdaderamente, ya en tierra derecha, la preparación de la Copa del Mundo de 1982.

La experiencia argentina

Manuel Benito, el acucioso investigador, ya sabe qué debe hacer y qué no hacer España —de todo lo que hizo Argentina— para ofrecer una Copa del Mundo ejemplar. En sus notas está contenido el reconocimiento a una organización eficiente, que sólo falló en algunos detalles que se tendrá en cuenta.

Los medios de comunicación fueron atención preferente de los organizadores del último Mundial y marcharon sobre ruedas (télex, teléfonos, instalaciones de prensa en los estadios y salas de prensa en los recintos ad hoc). A juicio del dirigente español los estadios "fueron una maravilla", poniéndoles una cota difícil. Los hoteles fueron abundantes y adecuados.

En lo negativo, dejó constancia del "aparato burocrático" montado, con exceso de personal, lo que entrabó la expedición en algunos detalles de la organización. Quince mil ochocientas cincuenta y nueve personas tuvieron algo que hacer —o al menos estuvieron para hacer algo, que no es lo mismo— en torno a la Copa, lo que le sabe "a disparate". "Al principio, sobre todo, había demasiados escalones intermedios, lo que iba contra la eficiencia", consta en los informes del dirigente gallego (A ello atribuye las complicaciones en la distribución de entradas, que fue salvada "por la maravillosa atención de todo ese personal; la amabilidad fue la consigna general y la cumplieron a la perfección").

Figura en sus observaciones el desorbitante precio de los hoteles —que afectó el flujo de turistas—. Pero concluye en que, detalles aparte, el balance fue muy positivo.

Cuando vaya la FIFA

En noviembre, el presidente Havelange estará con "su equipo" en España. Antes habrá reunión del Comité Organizador, con muy probable relevo de la cabeza. El diligente y capacitado Pablo Porta parece destinado a funciones más altas, también en relación con la Copa del Mundo (se habla de una cartera ministerial para él, Deportes, Turismo, o algo así). El sucesor sería otro dirigente de su misma envergadura, Raimundo Saporta, que reúne todos los requisitos para el cargo: buenos contactos con la FIFA, gran sentido de comercialización, clara visión de la publicidad, buena llegada a niveles oficiales, enorme capacidad de trabajo, profundo conocimiento del fútbol.

El Comité Ejecutivo de la Federación Internacional dará formas a la Copa del Mundo 1982. Se determinará el número de finalistas, el sistema de

ESPAÑA 82

ESTRUCTURA ORGANIZATIVA
POR GRUPOS

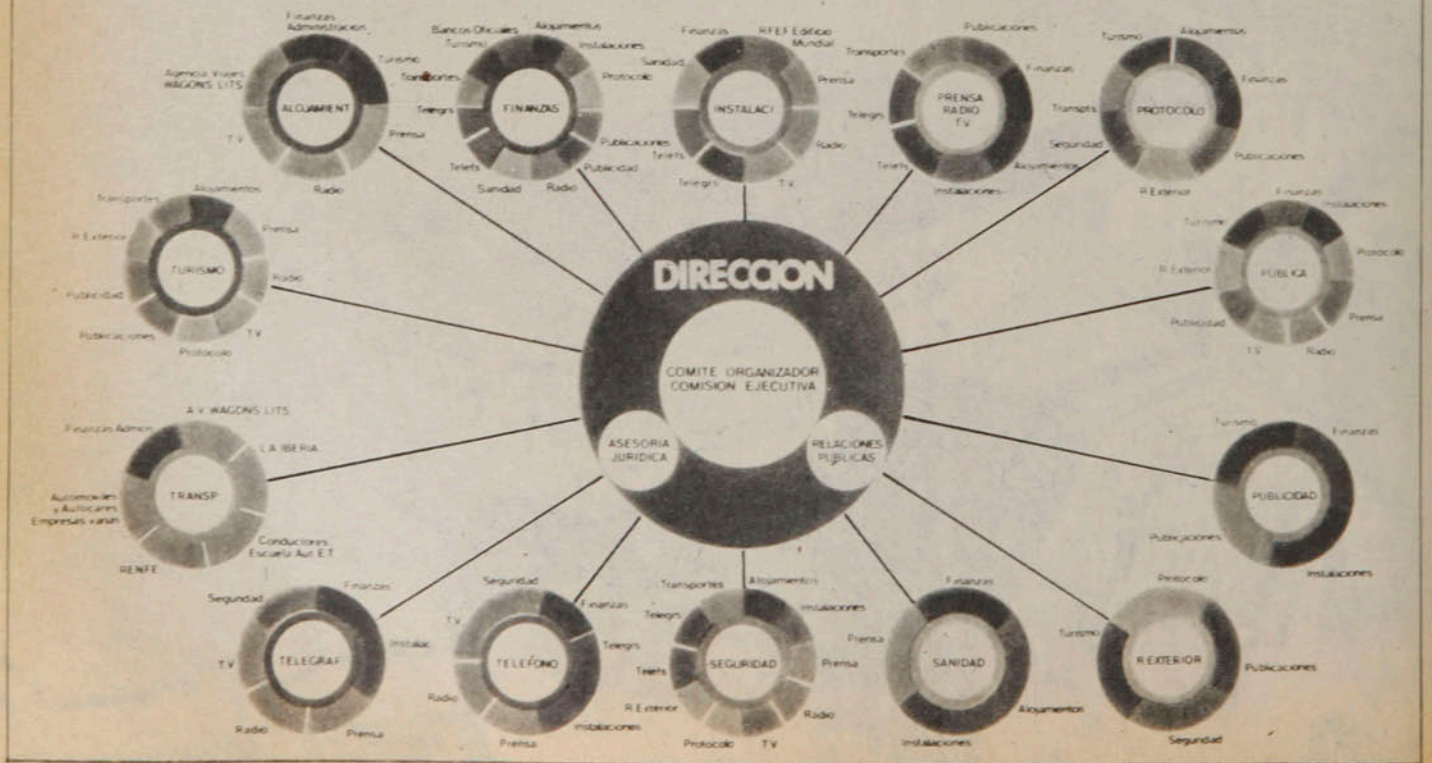

ESPAÑA 82 — estadios

Poblacion	Denominacion	Foto	Medidas M.	CAPACIDAD			POSIBILIDADES DE MEJORA	
				De Pie	Sentados	Total	Ampliacion hasta	Otras
ALICANTE	Jose Rico Perez	1	105·70		30.000	30.000	50.000	Campo de entrenamiento
BARCELONA	Nou Camp	2	107·72	55.540	44.589	100.138		
	Sarria	3	105·69	30.682	14.318	45.000		
BILBAO	San Mames	4	103·68	14.000	25.300	39.300	47.000	Estudio nuevo campo hasta 70.000
ELCHE	Nuevo Estadio	5	103·70	6.000	54.000	60.000		
GIJON	El Molinon	6	105·70	27.500	7.500	35.000	50.000	
LA CORUÑA	De Riazor	7	105·69	12.000	10.182	22.182	50.000	Reforma total
MADRID	Santiago Bernabeu	8	105·70	65.500	30.694	96.194		
	Vicente Calderon	9	105·70		70.000	70.000		
MALAGA	La Rosaleda	10	105·68	17.000	13.000	30.000		
OVIEDO	Carlos Tartiere	11	102·65	16.000	4.000	20.000		Reforma total
SAN SEBASTIAN	Atocha	12	105·66	17.532	11.468	29.000	50.000	Nuevo estadio
SANTANDER	El Sardinero	13	110·65	18.000	7.000	25.000	50.000	Nuevo estadio
SEVILLA	Ramon Sanchez Pizjuan	14	105·70	50.000	20.510	70.510		Mejoras
	Benito Villamarin	15	108·68	30.000	21.945	51.945		Mejoras
VALENCIA	Luis Casanova	16	105·70	17.000	29.524	46.524	65.000	Obras de acondicionamiento
VALLADOLID	Jose Zorrilla	17	105·68	9.500	6.500	16.000		Nuevo estadio
VIGO	Balaidos	18	107·69	5.000	27.000	32.000	50.000	Ampliacion actual Proyecto nuevo estadio
ZARAGOZA	La Romareda	19	102·67	16.600	26.916	43.516	50.000	

la competencia, se aprobarán las subsedes, el distintivo oficial del torneo, etc.

Por el momento, 16 ciudades han presentado su postulación: Alicante, Bilbao, Elche, Gijón, La Coruña, Málaga, Oviedo, San Sebastián, Santander, Sevilla, Valencia, Valladolid, Vigo y Zaragoza, más, obviamente, Madrid y Barcelona. Todas estas plazas son asientos de equipos de Primera o Segunda División de la Liga española. Tres de ellas aportan más de un estadio: Sevilla con el Sánchez Pizjuan y el Villamarín; Barcelona con el Camp Nou y Sarriá; Madrid con Chamartín y Manzanares. Dos construirán estadios nuevos, San Sebastián y Valladolid.

Desde hoy al 31 de mayo de 1982 —se piensa que el Mundial se inaugurará el 1.º de junio— hay 1.379 días. Los españoles ya no cuentan el tiempo en años, sino en días, buena norma para acelerar lo que quieren hacer. Y lo están haciendo con tesón, con conocimiento, con optimismo y con absoluta fe en el éxito.

A. V. R.

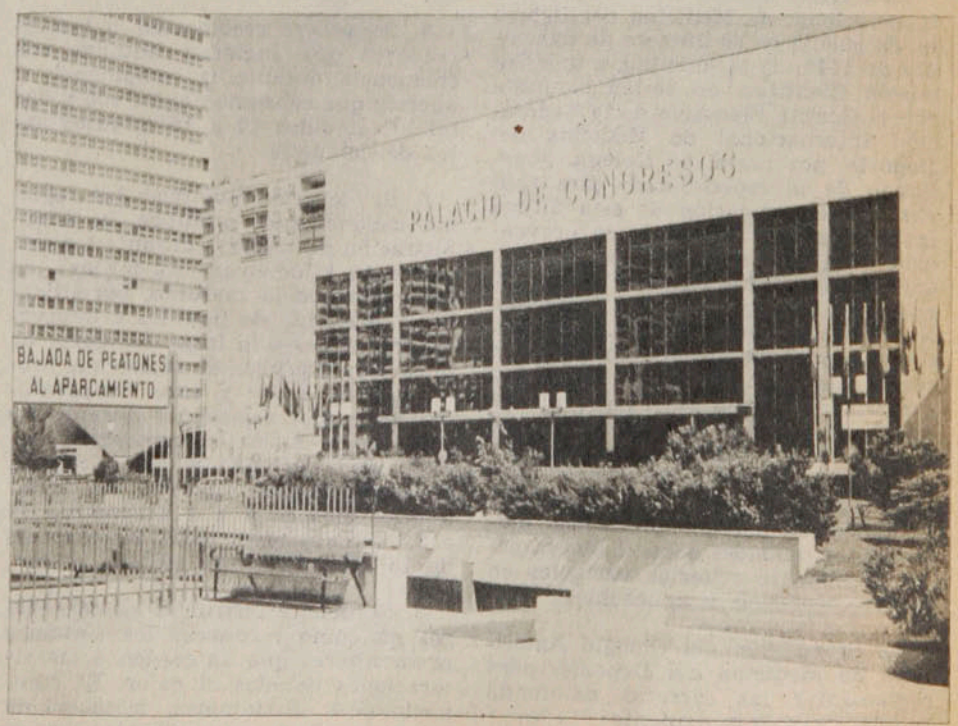

● **Palacio de Congresos y Exposiciones de Madrid, vecino a Chamartín: ahí se fragua el Mundial de 1982.**

Medicina del Deporte:

EL CALOR Y LA MARATON



Un exceso de calor ambiente afecta de manera compleja y no siempre fácil de detectar a la totalidad de las funciones orgánicas de individuos expuestos. Este hecho, reconocido desde hace muchos años en nuestro país como en el extranjero para el caso de los trabajadores, sólo lo ha sido recientemente para los deportistas expuestos, en particular los atletas de fondo. En efecto, la reglamentación laboral sobre la materia es antigua y entre nosotros ha sido revisada y puesta al día hace poco más de un año. En cambio la actividad deportiva no cuenta con reglamento comparable.

La Revista Oficial de la Federación Internacional de Medicina del Deporte da cuenta en su número de diciembre de 1976 de la solicitud, a una Comisión Científica en sesión conjunta con el Comité Ejecutivo de la Federación Internacional de Medicina del Deporte, por parte del Colegio Americano de la especialidad, para apoyar la recomendación de esta última Institución con respecto a la prevención de alteraciones debidas al calor ambiental durante carreras de fondo, apoyo que fue acordado en principio. No obstante, dicha Comisión Científica se opuso en forma completa a la sugerencia que "personal de la Organización debería reservarse el derecho de detener a corredores que manifestaran síntomas claros de golpe de calor". Sin restarle méritos a esta sugestión, se dejó en claro que su aplicación práctica produciría muchas oportunidades para el abuso, como igualmente criterios variables en su interpretación y aplicación.

La proposición del Colegio Americano de Medicina del Deporte, para reglamentar las carreras de fondo competitivas, es la siguiente:

1. Carreras de fondo (de más de 16 Km. o 10 millas) no deberían realizarse cuando la temperatura de globo —temperatura de bulbo húmedo— sea superior a los 28º C. (82,4º F.).

2. Durante los períodos del año en que la temperatura del aire a la luz del día (temperatura de bulbo seco), frecuentemente sobrepasa los 27º C. (80º F.), las carreras de fondo deberían realizarse antes de las 9 A.M. o después de las 4 P.M.

3. Será de la responsabilidad de los auspiciadores de la carrera el proveer líquidos que contengan pequeñas cantidades de azúcar (menos de 2,5 gramos de glucosa por 100 ml. de agua y 5 mEq. de potasio por litro de solución).

4. Se deberá recomendar a los corredores que ingieran líquidos con frecuencia durante la competencia y además que consuman entre 400 y 500 ml. de líquidos 10 a 15 minutos antes de competir.

5. Se deberán modificar las reglamentaciones que prohíben la administración de líquidos durante los primeros 10 kilómetros (6,2 millas), en la carrera de la maratón, permitiendo la ingestión de líquidos a intervalos frecuentes a lo largo del curso de la carrera. En vista de la elevada producción de sudor y altas temperaturas corporales alcanzadas durante las carreras de fondo en ambiente caluroso, los auspiciadores de la carrera deberán proveer "puestos de agua" a intervalos de 3 a 4 kilómetros (2 a 2,5 millas), para todas las carreras de 16 kilómetros (10 millas), o más.

6. Se deberá instruir a los corredores en cómo reconocer los síntomas premonitores que anteceden a las alteraciones debidas al calor. El reconocimiento de síntomas, detención de la carrera y un tratamiento apropiado puede prevenir lesiones por el calor. Entre los síntomas que alertan sobre el peligro de lesiones por el calor se incluyen los siguientes: erección pilosa en el tórax y brazos ("Carne de gallina"), escalofríos, dolor de cabeza pulsante, inestabilidad, náusea y piel seca.

7. Los auspiciadores de la carrera deberán hacer los arreglos previos de modo de contar con personal médico idóneo para tratar los posibles casos de lesión por calor. Personal competente y responsable deberá supervisar cada "puesto de alimentación". El personal que organiza la carrera deberá reservarse el derecho de detener a los competidores que muestran signos claros de golpe de calor o de agotamiento por calor.

La posición del Colegio Americano de Medicina del Deporte es que las políticas establecidas por auspiciadores locales, nacionales e internacionales de eventos deportivos que incluyan carreras de fondo deberían seguir estas recomendaciones, pues de lo contrario podrían poner en peligro la salud de los competidores por la producción de lesiones por el calor.

Las proposiciones precedentes coinciden en lo fundamental con la legislación laboral chilena al respecto, incluyendo el índice de exposición al calor, por lo que estimamos que su aplicación en nuestro medio es altamente recomendable. Además apoya esta manera de pensar una reciente comunicación sobre un caso fatal de infarto del miocardio durante la Maratón de Boston de 1973, en el que no se encontraron lesiones de las arterias coronarias y que ha sido motivo de numerosos comentarios en los tivo de numerosos comentarios, en los como causa importante de la falla cardíaca en ese caso particular a la deshidratación e hiperpirexia concomitantes.

DR. HUGO DONOSO P.

ENTRETIEMPO

Sergio Mardones



Domingo 30 de julio. En el Estadio Nacional, Palestino y O'Higgins igualan a uno. Pero no faltan ocasiones —como esta que conjura Vallejos en los pies de Zamora— para variar la cuenta:

1 El gol de O'Higgins en ese encuentro lo anotó:

a) Gatica
b) Valenzuela
c) Pizarro

2 Y el gol de Palestino fue producto de un

a) Penal
b) Cabezazo
c) Autogol

3 En el partido de fondo, Colo Colo jugó con:

a) U. de Chile
b) U. Católica
c) Cobreloa

4 El ganador del Gran Premio de Hockenheim (Fórmula Uno) fue:

a) Niki Lauda
b) Mario Andretti
c) Carlos Reuteman

5 Santiago Gatica, zaguero central de O'Higgins, se hizo futbolista en:

a) Villa Alemana
b) Limache
c) Quilpué

6 El único jugador de Green Cross que participó en todos los partidos de la primera rueda fue:

a) Eduardo Cortázar
b) Hipólito Rojas
c) Luis A. Ramos

7 Y el único de Unión Española fue:

a) Leonel Herrera
b) Enzo Escobar
c) Luis Miranda

8 El entrenador de la selección chilena de rugby es un:

a) Francés
b) Belga
c) Escocés

9 Floyd Patterson fue campeón olímpico en:

a) Melbourne
b) Helsinki
c) Roma

10 Los argentinos Villa y Ardiles fueron contratados por los ingleses del:

a) Manchester
b) Tottenham
c) Stoke City

11 El único gol de la "U" en su triunfo sobre Concepción lo anotó:

a) Socías
b) Quintano
c) Ashwell

12 El empate de Unión Española con la UC, lo consiguió:

a) Miranda
b) Peredo
c) Véliz

RESPUESTAS: 1B, 2C, 3C, 4B, 5C, 6C, 7B, 8A, 9B, 10B, 11B, 12A. De 12 a 10 respuestas correctas: muy bueno; de 9 a 7: bueno; de 6 a 4: regular. Menos de 4: debe leer más ESTADIO.

MIGAJAS de Jumar

El día mundial del zurdo fue celebrado en Toronto.

Miles de zurdos desfilaron para hacer valer sus "derechos" y protestar a la vez porque todos los artículos, elementos y útiles están hechos para los diestros. Tanto es así, que hasta en los letreros del tránsito las prohibiciones son generalmente para no virar a la izquierda... Y durante la manifestación ocurrió precisamente eso. Debieron seguir de largo, porque había un letrero que prohibía virar a la izquierda...

□□□

Se dice que en Chile hubo una adhesión fran-



● **Osvaldo Castro. Adhesión al día de los zurdos.**

ca de varios zurdos connotados. La misiva era firmada por Leonel Sánchez..., Juan Carlos Orellana... y Osvaldo Castro...

□□□

Son tantas las argucias, las acusaciones, los recursos extradeportivos y las denuncias que pertenecen a la "guerra fría" observados en este duelo ajedrecístico de Karpov y Korchnoi, que las peleas de Muhammad Ali y su propaganda previa resultan un sainete al lado de lo que han ofrecido estos maestros del ajedrez...

□□□

En el drama de Ñublense y Nelson Oyarzún, los jugadores chillanejos han declarado a los cuatro vientos su emocionada adhesión al sacrificio del técnico, que se ha jugado por ellos con perfiles sencillamente heróicos. Pancho Cuevas señaló en una entrevista a un diario santiaguino que "por Oyarzún, él era capaz de correr y tirarse al suelo los noventa minutos..."

¿Y por qué no con otro entrenador? ¿Ese es el profesionalismo del futbolista chileno? ¿Tienen que vivir una situación dramática, como la del sufrido técnico chillanejo, para entregarse por entero como debían hacerlo siempre?

La declaración no deja de ser sugerente...

□□□

Es curioso lo que sucede con Colo Colo.

El año pasado —con Puskas— el problema era que no tenían muchos jugadores y costaba hacer el equipo. Y ahora, el problema de Sergio Navarro es que tiene muchos jugadores y le cuesta hacer el equipo...

□□□

Cavillón declaró después de ver el combate de Betulio González y "Guty" Espadas, que Martín Vargas les pegaba a los dos... Cuidado, amigo Cavillón: lo mismo dijo Martín cuando vio ganar a Canto en la televisión... Y pasaron treinta rounds sin que pudiera derribarlo...

□□□

Se quejaba un hincha rojo frente al televisor al ver los goles de Víctor Pizarro:

—¡Y pensar que en la Unión al "Pelusa" se le había olvidado el arco...!

□□□

Para consolarlo, un amigo apuntó socarronamente en la tertulia:

—¿Y no has reparado en los goles que ha hecho Neira? En Unión pasó un año sin que marcara ninguno...

□□□

Un muchacho que cuidaba automóviles frente al Restaurante "El Caserío" se sacó uno de los premios más jugosos de la Polla Gol. Tanto es así, que desapareció del lugar. Ahora se espera que aparezca con automóvil propio...



● **"Pancho" Cuevas. Por Oyarzún hasta se tiraría al suelo.**

□□□

El rector de la Universidad de Chile está dispuesto a darle mucho impulso al deporte. Además, es un enamorado de la práctica física. La "U" se ha propuesto recuperar el papel fundamental que le corresponde como institución guía de la juventud chilena. Y el general Toro Dávila es el principal propulsor de ese propósito. Está al tanto de todo, acompaña a los atletas en sus triunfos y celebra las conquistas con verdadero entusiasmo. Además, sigue muy de cerca las actividades del equipo profesional. La otra mañana sostuvo un diálogo muy espontáneo con uno de sus colaboradores más cercanos tras la derrota con Green Cross...

—¿Cómo hemos quedado ahora?

—Vamos en el noveno lugar, rector...

—¿En el noveno? Yo diría que vamos en el décimo...

—Tiene razón, pero tenemos un partido menos...

—Eso no importa. A otros equipos les faltan dos..."

□□□

Magallanes ha ganado muchos puntos como visita. Pero le cuesta un mundo imponerse como local. A lo más, empata, como le ocurrió en su último partido con Antofagasta. Y eso que cuenta con un ruidoso respaldo. Hugo Guerra —Notario de San Bernardo— apuntaba esa noche en rueda de amigos:

—El día que Magallanes gane un partido aquí, vamos a embanderar la ciudad...

EL HUMOR de hervi

—A propósito de faltas de respeto, mi cabo, ¿leyó lo que le gritaron al árbitro en el partido de ayer?



SIN BARRERA

El record de Green Cross



Estaba a 28 días de cumplir tres años sin conseguir un triunfo en Santiago. En las últimas 23 visitas sólo había cosechado sinsabores y sus mejores premios habían sido espaciados empates.

Tal vez por eso fue recibido con tanto júbilo el triunfo de Green Cross sobre la "U": el equipo de Temuco había ganado por última vez en una cancha capitalina el 13 de septiembre de 1975. Fue en Santa Laura. Su último derrotado ya no está en Primera: Magallanes. Y el marcador fue claro: 2x0 (goles de Romero y Linaris, que tampoco siguen en el equipo). El árbitro sí que continúa en actividad: Juan Silvagno.

Desde ese día hasta ahora, su suerte en Santiago fue la siguiente:

1975: 1x3 con Palestino, 0x1 con S. Morning, 1x3 con U. Española y 0x2 con la "U".

1976: 1x2 con la "U", 1x1 con Aviación, 2x3 con la UC, 1x2 con U. Española, 0x2 con S. Morning, 1x1 con Colo Colo, 0x1 con Palestino.

1977: 1x2 con U. Católica, 1x1 con Palestino, 4x6 con Aviación, 0x7 con U. Española, 1x1 con Audax, 1x2 con S. Morning, 0x1 con la "U" y 1x3 con Colo Colo.

1978: 0x1 con Palestino, 1x3 con Colo Colo, 1x1 con Aviación y 1x1 con Audax Italiano.

● **13 de septiembre de 1975. 2x0 a Magallanes. Graf a Romero y primer gol.**

13 de agosto de 1978.
● **1x0 a la "U". Entre uno y otro, cero triunfo.**

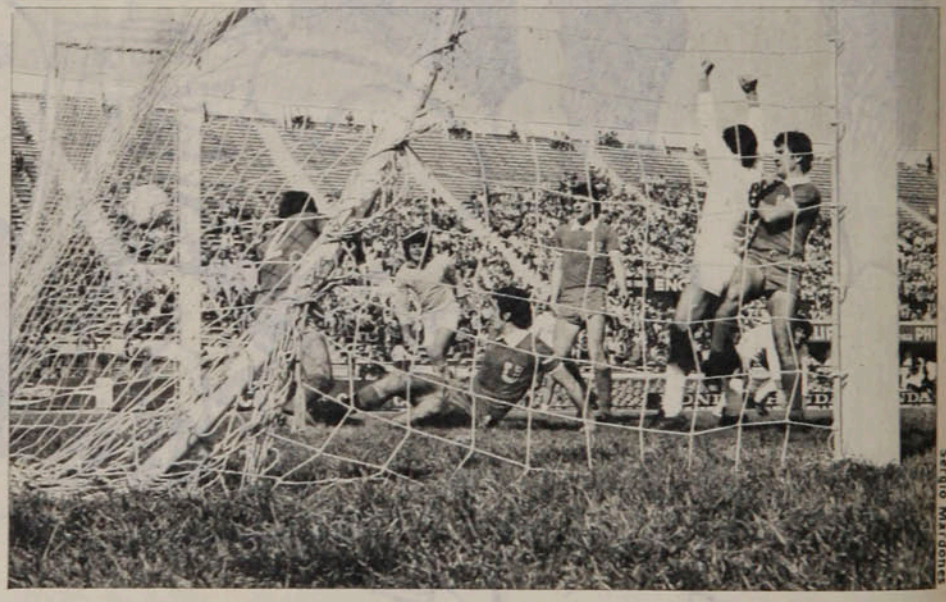

Sergio Mardones

LA CICUTA DEL MARTES 15

*** Jugó tan mal Hipólito Rojas que perfectamente podrían haberle pasado una camiseta azul sin que se notara...

*** Tanto le dijeron a Sergio Navarro que debía mantener una alineación estable, que no hizo cambios durante el partido. "Chamaco" todavía lo está felicitando...

*** Cuando la "U" haga un gol, el autor va a pedir disculpas...

*** A Juan Rodríguez lo castigaron con 3 partidos de suspensión; a Gabriel con 2; a Claudio Avendaño con 1. ¿Y cuántos para Néstor Mondría, que referilmente se portó tan mal como ellos?

*** El mejor defensa de la "U" fue el guardalíneas del sector de tribuna oficial. Y su mejor delantero, Eduardo Rojas. Pero no hubo caso...

*** Está tan agrandado Santiago Morning, que se da el lujo de dejar a Luis Gangas en la banca...

*** El que está jugando cada día mejor en la "U" es Juan Koscina...

*** ¿Cuánto tiempo pasará antes de que Green Cross vuelva a ganar en Santiago?... Uno, dos, tres. No lo sé.

*** Ya se puede decir, con toda propiedad, que Adolfo Nef cumplió una temporada normal...

*** De Perogrullo: si todos los partidos fueran como el de fondo..., Santiago Morning saldría campeón y Colo Colo se iría a Segunda.

SIN BARRERA

LA ESPERA

Nunca tantos habían sido cambiados en tan poco tiempo. El movimiento constante de entrenadores es otro síntoma de decadencia futbolística. Hoy están en la banca, mañana en la tribuna. Tito Fouilloux es uno de los que esperan que otro caiga para ocupar un puesto.



Enrique Aracena

Sergio Mardones

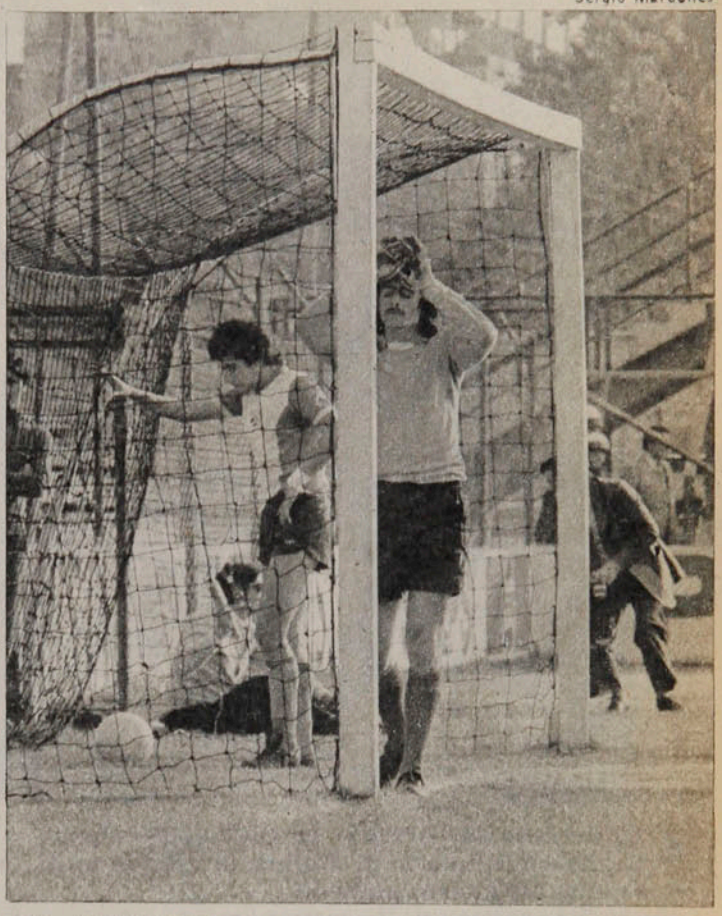

LA VICTIMA

Saltó a disputar un centro y logró el objetivo de rechazar. Pero cuando él iba bajando después del salto, el rival iba subiendo. El choque fue durísimo. Y Luis Garisto, central de Cobreloa, terminó en la posta del Estadio con el parietal izquierdo hundido. Hugo Solís agregaba otra víctima —ahora casual— a su nutrida lista.

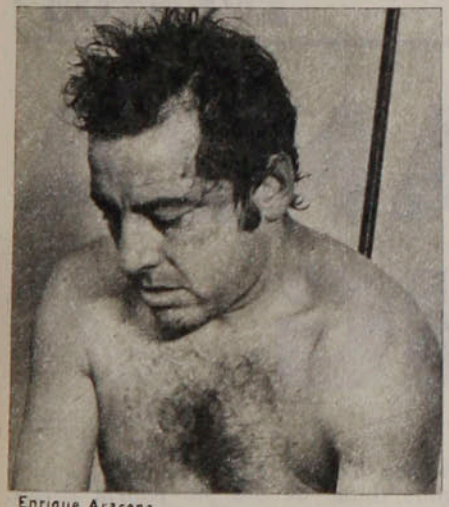

Enrique Aracena

LA DERROTA

Había jugado mejor y había sorprendido con su fútbol simple y profundo. Pero ya estaba dando síntomas de inseguridad en el fondo cada vez que Novello aparecía por la izquierda. Y por ahí salió el gol de Unión, gestado por el argentino y concretado por Miranda. Mendy y Tesori lo sufren, como adivinando que ya no podrán ganar.

LA "VISTA"

El remate traía fuerza, pero había sido ejecutado desde distancia suficiente como para que el arquero adoptara precauciones. Miguel Laino prefirió ahorrar energías y seguir la trayectoria con la mirada. Le falló el cálculo y se produjo el primer gol de Santiago Morning en su victoria sobre Audax.

Enrique Aracena

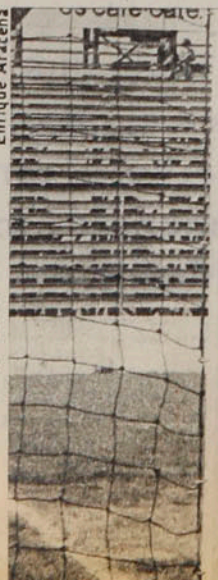



LA COSTUMBRE

"Fuerte y adentro", pregona Riera como fórmula para convertir los penales. Y en Recoleta la práctica es constante. Pero Ghiso aprendió solamente la mitad de la lección: tiró adentro, pero sin fuerza. Fue el sexto penal perdido por la "U" en la temporada y la marca ya debe andar bordeando el récord mundial.



Sergio Mardones

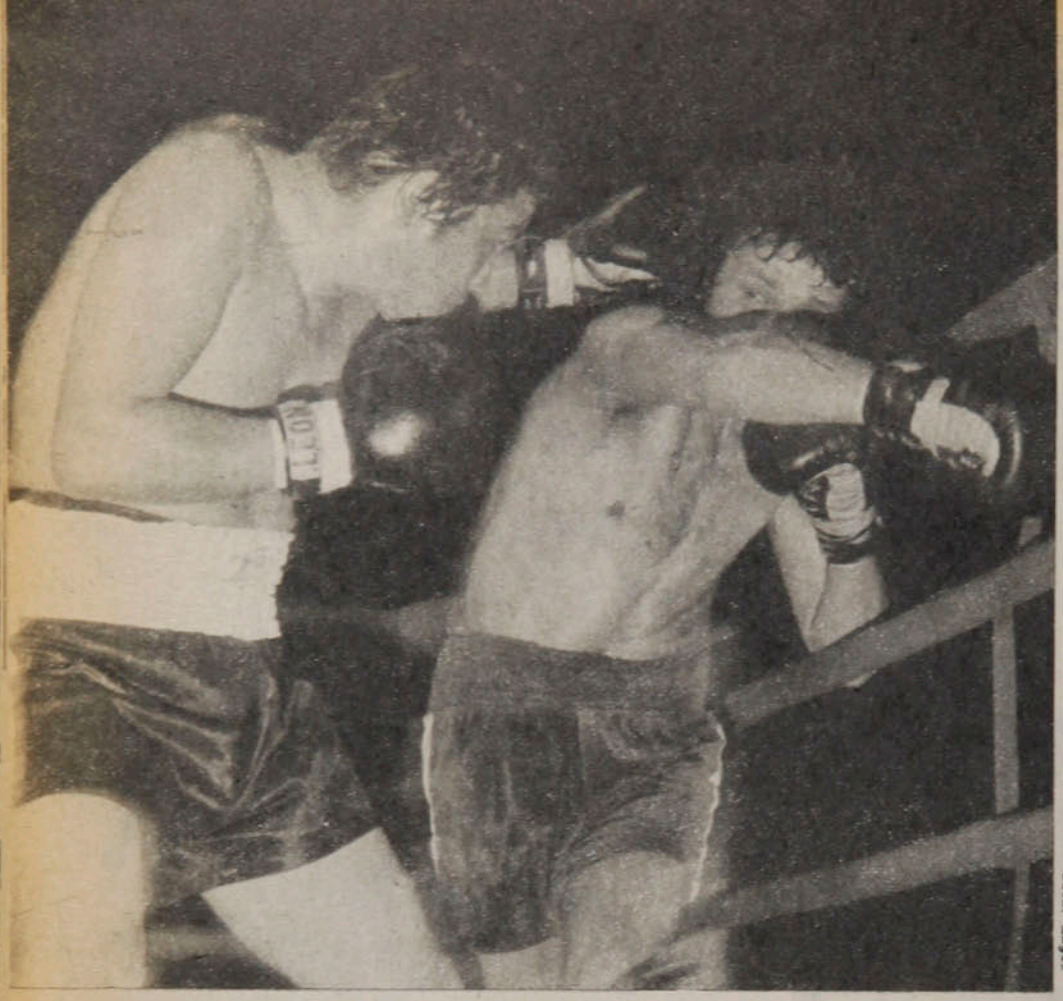



Oscar Lagos

● La derecha de Torres ya de vuelta por debajo del brazo izquierdo de Molina, lavantado tardíamente. Esa mano del nuevo campeón estuvo más activa que de costumbre.

EVENTOS

EN LA BALANZA Y EN EL RING

Nelson Torres estrenó el título que había ganado en la mañana, en el pesaje, adjudicándose, por la noche, el combate informal que de todas maneras sostuvo con el ex campeón Ricardo Molina.

La última vez que vimos a Ricardo Molina en el Gimnasio de la Federación de Box —hace unos meses— debe haber estado haciendo fácilmente la categoría mediopesado. Por eso nos sorprendió el anuncio de la defensa que iba a hacer de su título de los mediomedianos, ante el desafiante Nelson Torres. No nos cupo ya ninguna duda de que no podría entrar en la división de los 66,648 Kg. como máximo, por mucho esfuerzo que pusiera, por mucho que se sacrificara. El desarrollo físico de Ricardo, por una parte, y sus descuidos, por otra, habían dejado definitivamente atrás al cinchador peso welter de 1976.

Lo malo del asunto es que el propio Molina lo sabía, como tiene que haberlo sabido la gente de su corral y los dirigentes que —se supone— alguna vigilancia deben ejercer sobre los profesionales que se preparan para un combate, tanto más si éste es en disputa de un título nacional.

Pero se insistió en la confrontación,

Oscar Lagos

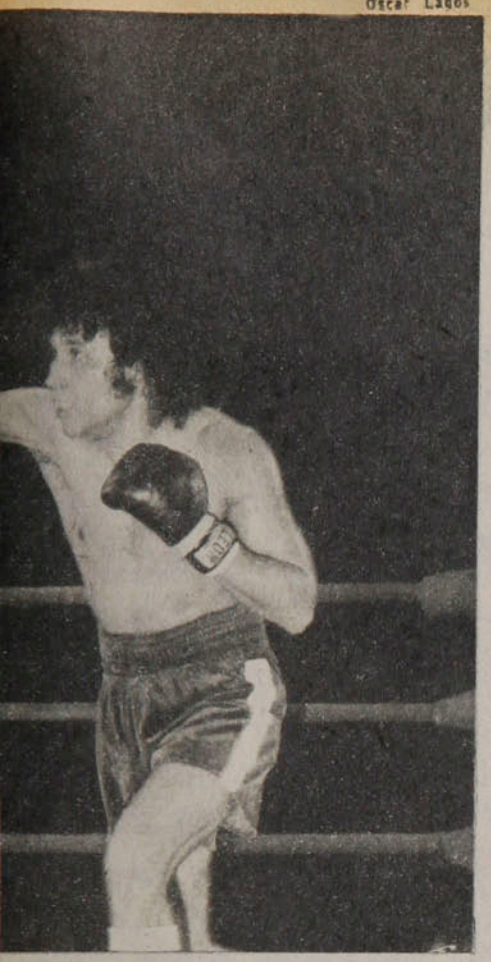

Muy fuera de distancia el recto derecho de Torres; muchas las precauciones del ex campeón, que esta vez se cubre bien arriba y abajo.

se la programó y se llegó al rito del pesaje horas antes de la pelea. El aspirante no tuvo problemas. Estuvo 248 gramos por debajo del límite (66.400 Kg.). El campeón llegó a la ceremonia excedido en 1,452 Kg. (68.100). No habría disputa del título en el ring; lo ganaba Nelson Torres, en ese momento, alrededor de las 11 de la mañana.

No es que al ex campeón le haya faltado moral, ética, espíritu de sacrificio. Es que, sencillamente, ya no puede encasillarse en los límites de la división de los mediomedianos; pretenderlo sería ir contra la naturaleza o exponerse a tal debilitamiento, que prácticamente haría inoficiosa la confrontación.

Torres, en el ring

Nelson Torres pareció, en sus comienzos, que podría ser un gran valor del pugilismo. Gran condición física, desparpajo para plantarse ante el rival, cierto carisma, que al explotarlo desmedida o equivocadamente le restó adeptos.

Ya el Torres aficionado nos pareció un boxeador "de laboratorio" y de imitación (Cassius Clay, Nicolino Locche). Sus esquives exagerados, sus bajadas de guardia, sus ademanes casi burlescos carecían de naturalidad. Trabajó bien su arma fundamental, el recto izquierdo, siendo siempre renuente a otros aspectos importantes, como el uso de la derecha, el boxeo a media y corta distancia, la respuesta a la necesidad de ser menos "académico" y más peleador, según las circunstancias.

La mayor parte de su hasta ahora breve campaña profesional la hizo en provincias argentinas. Volvimos a verlo la noche del viernes en el Estadio Chile, más o menos con sus mismas virtudes y deficiencias de siempre. Más sólida, más ofensiva esa mano izquierda (ahora más recto que jab), más decidido a combinar con derecha, pero con la misma falta de continuidad de siempre y con la misma tendencia a buscar sólo la cabeza del adversario.

Ricardo Molina, es cierto, se prestaba para que Nelson Torres hiciera abuso de sus cualidades naturales y de los recursos aprendidos. Comprendemos que resulta tentador "mostrarle la cara" a un hombre tan lento como está el ex campeón, de esperar sus acometidas de toro para dejarlo pasar con un giro, con un *side-step* oportuno, para dejar sin blanco sus golpes abiertos —todos por fuera—, con el buen uso de las cuerdas, y que se puede ser desaprensivo frente a un oponente que no hace daños con sus puños.

Pero la verdad es que esperábamos a un Nelson Torres más pulido, más activo, de más continuidad en su faena, más de acuerdo en solidez, en variedad, y hasta en seriedad, con la opción que reclamó, que le dieron y que Molina finalmente le regaló con su exceso de peso.

Con lo que hizo, Torres ganó sin discusión el título de los mediomedianos nacionales, con menos amplitud, a nuestro juicio, que esos 119 puntos por 111 que sumó el jurado Hernán Ortega, pero ganó sin dudas. Empezó flojo; lo vimos perder los dos primeros rounds, empatar el tercero, para ir subiendo desde allí hasta culminar su desempeño en el 7.º, en que estuvo muy bien, muy seriamente

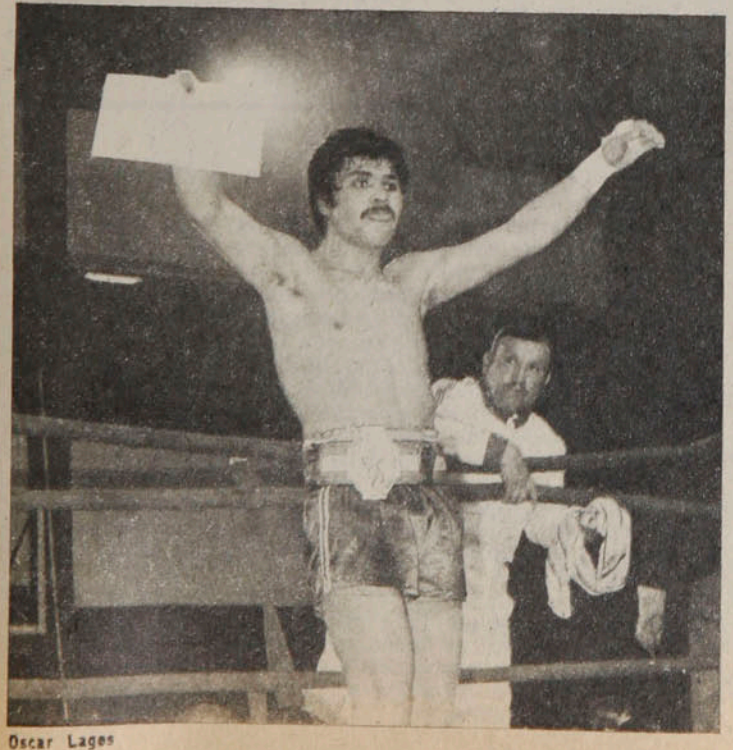

Oscar Lagos

POR EL CINTURON ANTONIO FERNANDEZ

El cuarto de los hermanos Molina boxeadores, Enzo —y no es el último—, ganó el Cinturón Antonio Fernández de la categoría mediano ligero. Llegó a la final con el tercero de los hermanos Garrido, Pablo.

Entendemos que Enzo Molina ganó legítimamente su cinturón, con el expediente, decisivamente tenido en cuenta en estos tiempos, de su agresividad, de su decisión para "ir adelante", aunque esté alejado de los mejores cánones del buen boxeo. No cristalizó la promesa que llegó a ser Enzo. Se quedó en hombre de riña, desordenado, desmadejado, aunque vigoroso y siempre ofensivo.

La antítesis es Pablo Garrido, más o menos en la línea de sus hermanos, pero sin el temple de éstos. Con su boxeo largo, absolutamente inconsistente, no consiguió nunca contener "el aluvión Molina", aunque entrara con muchas manos que no hicieron nada.

Enzo Molina, ganador en el semifondo del Cinturón Antonio Fernández, en la categoría mediano ligero. Muy discreta su actuación en la final ante Pablo Garrido.

En la balanza. . .

aplicado, y en el que hasta hizo pensar que podría doblegar el plausible espíritu combativo de Molina. Pero de ahí fue decayendo otra vez, haciendo cosas inútiles, recostándose en las cuerdas sin asunto, para volver a levantar entre las vueltas 10.ª y 11.ª. En la penúltima, cuando otra vez parecía haber llegado a la plenitud de su faena, se dejó llevar por la desordenada fogosidad del ex campeón y terminó haciendo un round (12.º) en que vimos equilibrio.

Según nuestras cuentas, el jurado que mejor vio el combate fue Pedro Castellón, que dio 119-115 para Torres.

El mérito de Molina

Aunque de poca variación, el combate no careció de interés ni de intensidad y en ello radica el mérito de Ricardo Molina, para quien la lucha no tenía otro sentido que "quedar bien". Aunque lento, rudo —en fuerte contraste con la pulcritud técnica del rival—, el ex campeón sabe que en el ring no tiene otra cosa que ofrecer que su temperamento, que su honestidad, que su entereza. Y todo eso, que no es poco y que Ricardo nunca regateó, lo aportó con su generosidad de siempre. Por eso, aún en los momentos unilaterales del combate, hubo acción, hubo "algo que ver". No había suspenso, no había drama, aunque Molina ha sido de un tipo de "peleador dramático", quizás si porque se trataba de una pelea sin más objetivo que cumplir una programación, preestablecida, pero en la que no había nada más en juego.

Oscar Lagos

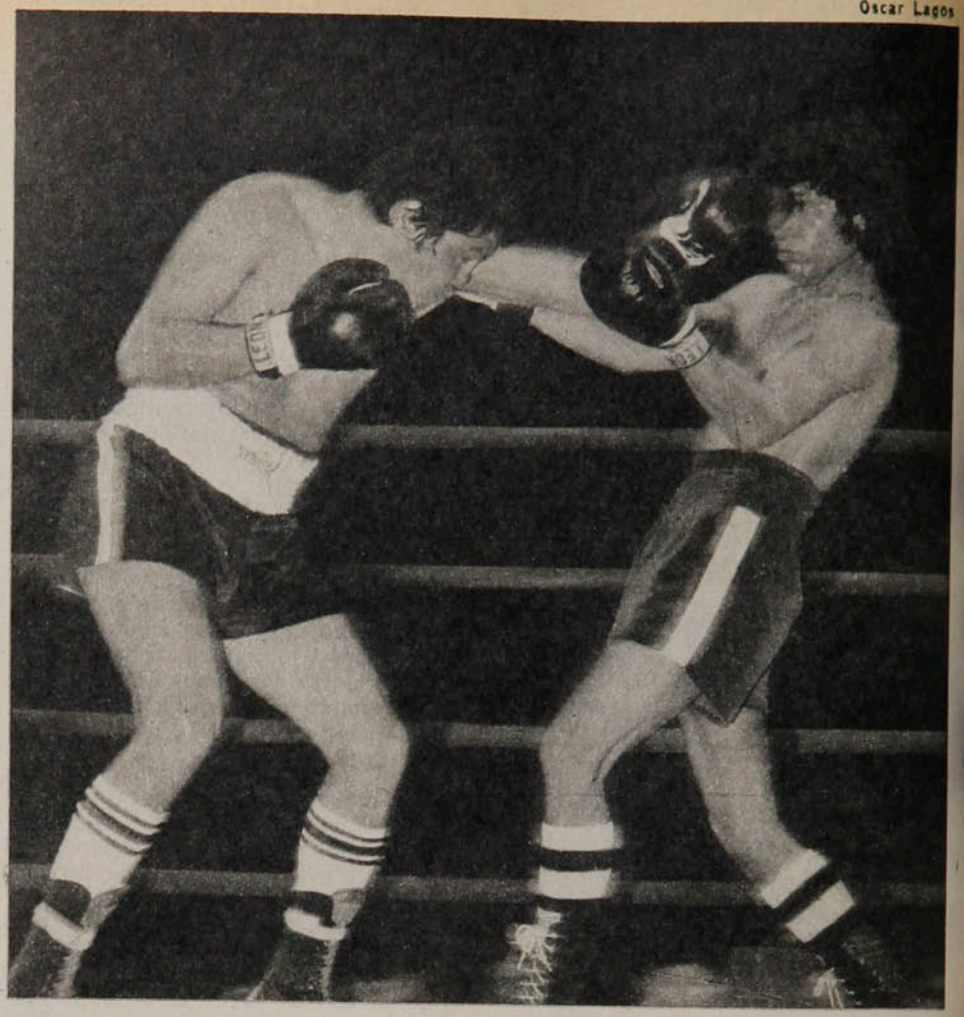

● **Molina al ataque, como en casi todo el combate; llega con la izquierda a la frente de Torres, que amortigua con el movimiento de cintura hacia atrás.**

Para que Nelson Torres sea un buen campeón de Chile de los mediomedianos tendrá que desterrar muchos viejos vicios. Por ahora es el campeón. Ya veremos cuánto honor le hace a este título.

ANTONINO VERA

FUERA LOS SECONDS

Con razón Nelson Torres se sintió defraudado cuando Molina no pudo dar el peso reglamentario. El quería ganar la corona en el ring, como había proclamado a los cuatro vientos —un poco al estilo de Cassius Clay— que lo haría. No le satisfizo en absoluto ganarlo en la balanza.

"Dame dos horas y te hago la categoría", pidió en la última instancia Molina, resentido por los comentarios. Pero no podía aceptarse que a la una de la tarde volviera a pesarse.

Si no nos parece muy acertado el voto del jurado Hernán Ortega, nos resulta inaceptable el de Víctor Dacaret, que dio 119 puntos a Molina y 112 a Torres. Un jurado con este sentido de apreciación es un peligro público.

El combate había logrado interesar y seguramente, con la corona de por medio, habría atraído una muy buena concurrencia. El anuncio, hecho temprano, que ya Torres era campeón, hizo que apenas pagaran unas 300 personas.

Mal estreno el de Torres y Molina como empresarios (ellos promovieron su propia pelea). Al final "salvaron la ropa" con lo que pagó Canal 9 de TV por la transmisión en vivo y en directo.

Por "respeto al público" y a los otros intereses en juego (TV) se mantuvo el combate a 12 rounds, aunque no se disputara título.

La verdad es que desde que subió al ring, Nelson Torres estableció su nueva jerarquía. Su elegancia era la que correspondía a un campeón.

Conviene recordar cómo llegó Ricardo Molina a ser campeón de los mediomedianos. Cuando Julio Gómez se fue a Estados Unidos, abandonando el título, se dispuso la confrontación de Molina con el ariqueño Julio Medina y Ricardo ganó por KO en el 6.º round. Esto sucedió en 1976.

Quizás el Molina de hace dos o tres años hubiera terminado por imponer su fortaleza sobre la insubstancialidad de Nelson Torres. El del viernes no tenía ninguna posibilidad.

De lo artificial que era la pretensión de pelear con 66 kilos y fracción lo confirma el hecho que en estos momentos el ex campeón chileno está considerando la oferta que le ha hecho desde Buenos Aires Tito Lectoure, para que vaya a enfrentar a Hugo Corro, el campeón del mundo de los medianos.



LA REVOLUCION EN LOS MOTORES

TEMAS

El automovilismo deportivo ha sido nuevamente puesto en tela de juicio a raíz de un absurdo accidente que concluyó con la muerte de uno de sus destacados cultores: Manuel Comandari. Su desaparición ha dado paso a muchas crónicas sensacionalistas que no aportan una real solución a los males de que adolece el deporte mecánico. El caudal de censuras converge hacia un mismo punto: la organización, cuyos defectos no se han superado, pese a los duros golpes recibidos en el último tiempo. Las incidencias, tanto en la pista como fuera de ella, han sido el resultado

Puesto nuevamente en tela de juicio a raíz del fatal accidente que le costó la vida al piloto Manuel Comandari, el automovilismo deportivo chileno siente la necesidad de reestructurar sus cimientos, cicatrizar las heridas internas y buscar soluciones adecuadas para un desarrollo armónico y alejado de la polémica.

de un problema que se arrastra por bastante tiempo. La organización tiene muchos errores, porque sus realizadores, aun cuando son hombres capacitados, no cuentan con la experiencia necesaria para eventos de esta importancia.

La mala organización se ha ramificado, provocando con ello un resquebrajamiento de la disciplina, que hace que muchos de sus participantes, al no contar con reglamentos claros, traten de imponer su voluntad para favorecerse, constatándose actos de prepotencia que, con la pasividad de algunos directivos, le han hecho un flaco favor al automovilismo.

Todos estos problemas desembocaron en la intervención de la Federación, que, entre otras cosas, deberá terminar con una serie de situaciones que hicieron surgir dos bandos irreconciliables, que impedían e impiden el desarrollo del verdadero deporte. Ambos se han preocupado más de su lucha particular, que de aportar planes en beneficio de la actividad mecánica. La intervención tiene entonces como objetivo hacer desaparecer todos estos males que están carcomiendo la estructura del automovilismo. Lamentablemente, la tarea no ha sido completa, porque quedaban algunos vicios, los que en cierta medida incidieron en la muerte de un piloto de correcta trayectoria y de promisorio futuro. La desaparición de Comandari debería hacer que los cambios se aceleraran, para terminar definitivamente con las irresponsabilidades que oscurecen el desarrollo de un deporte tradicionalmente atractivo y altamente competitivo.

Acusados y acusadores

La rama respectiva del club Colo Colo es sindicada como parte responsable del trágico suceso, y su presidente Juan Fernández ha debido enfrentar las críticas de los ejecutivos de Las Vizcachas. *"Nosotros estamos con la conciencia tranquila. Cumplimos con lo establecido en el contrato en relación a la entrega de la pista. Cuando nos retiramos no había ningún coche de competencia en ella y si quedó un grupo de personas comiéndose un asado ya eso no es resorte nuestro. Corresponde a la administración de Vizcachas. En un estadio son los empleados los encargados de evitar que quede gente en su interior. Nunca he sabido que un presidente ande echando a la gente que permanece en la tribuna o en la pista. Considero, además, lamentable que se siga especulando sobre este hecho, en especial porque involucra a un querido amigo. Por eso no quiero polemizar. Si nos acusan, no contestaremos. Estamos tranquilos en el sentido de haber cumplido con nuestra parte. El accidente no fue deportivo, entra en los márgenes de lo policial, ya que ocurrió después de la competencia, cuando nuestras atribuciones y obligaciones habían terminado".*



● Carlos Maralla. "Si no se cumplen los reglamentos no habrá más carreras en Chile."

Por su parte, los ejecutivos de la Inmobiliaria Las Vizcachas, propietaria del escenario de Puente Alto, ven el asunto desde otro punto de vista. Su gerente, Luis Gana Matte, recalca que *"la muerte de Comandari es producto de la mala organización que existe en el automovilismo. No hay capacidad para organizar las competencias y menos para cumplir con los contratos. El club Colo Colo, por intermedio de su presidente, Juan Fernández, y la Federación, por su interventor, Carlos Maralla, firmaron un contrato en el cual se comprometieron a entregar el autódromo a las 19 horas. No lo hicieron, dejando que quedara gente dentro de la pista, con las funestas consecuencias ya sabidas, que son un nuevo descrédito para el Campo de Deportes y Social Las Vizcachas".*

Sobre algún tipo de medidas a tomarse en el futuro, Gana Matte indica que *"estas situaciones no favorecen la buena imagen que queremos darle al campo deportivo, que ahora cuenta con piscina, canchas de tenis, pista de motocross y varias zonas de camping, que surgirán con la reforestación. Por este motivo sólo permitiremos que se compita en la pista número dos, de 1.609 metros, y en el sentido contrario a los punteros del reloj, para lo cual está diseñada; que los organizadores sean clubes de experiencia y que Turismo Carretera no corra más. Si no aceptan, que busquen otro escenario. No estamos para seguir desprestigiándonos".*

En cuanto al control que se ejerce cuando la pista no está arrendada para una competencia, señala que se hace firmar una boleta a toda persona que ingresa al escenario, por los daños que pueda ocasionar, amén de exigirse la licencia de piloto —expedida por la Federación— y la obligación del uso del casco, cinturón de seguridad y un

auto acondicionado especialmente para competición. De esta forma se impide que cualquier persona entre a la pista y de hecho sólo lo hacen los pilotos.

La Federación

"Mientras no se cumpla con los reglamentos, no habrá más carreras en Chile", manifiesta Carlos Maralla, interventor de la Federación. *"Para esto nos hemos reunido con varios directivos para trazar la política a futuro. No quiero que se vuelvan a repetir hechos dolorosos como éste, que a mi entender es de carácter policial y no deportivo"*.

La pasada semana fue de arduo trabajo para Maralla y el grupo de directivos que está colaborando. Las reuniones culminaron con importantes acuerdos, los que son dados a conocer por el interventor. *"Aquel piloto que no cumpla con los reglamentos vigentes y no actúe con la debida responsabilidad se verá privado inmediatamente de su licencia y su caso será tomado por el Tribunal de Disciplina. Tenemos el ejemplo de Pedro Holpzafel, que en la carrera anterior agredió a Hipólito Toujas y por ello fue castigado a perpetuidad de cumplir alguna labor relacionada con el automovilismo y no se le permitirá que entre a una pista. Por otra parte, se terminaron los dirigentes-pilotos, que deberán decidirse por una de las dos cosas"*.



● **El Daihatsu de la tragedia. Así lo captó "La Tercera" el día siguiente.**



● **Juan Fernández. "La responsabilidad no es de Colo Colo. Es de Las Vizcachas."**

Sobre las carreras mismas, Maralla expresa que se hará respetar los horarios y programas establecidos y se limitará el ingreso al parque cerrado. *"Además conversaremos con la gente de Las Vizcachas para ver el aspecto contrato. En la actualidad se paga el valor de mil entradas y se permite que ingresen casi tres mil socios gratis por jornada; así este tipo de contrato no puede continuar. Por otra parte hay diversas anormalidades que estudiaremos para remediarlas a la brevedad. Se hará también un curso para cronometradores y banderilleros, para conformar un equipo idóneo. Seremos estrictos, también, en desocupar la pista una vez concluidas las pruebas de clasificación o carreras"*.

Sobre el futuro inmediato asegura que no habrá receso siempre y cuando se cumplan los reglamentos. *"Ahora estamos dedicados a planificar la competencia del 3 de septiembre y nuestra participación en el rally 'Vuelta de Sudamérica', que pasará por Chile a mediados del mes venidero. Tenemos muchos otros planes para reestructurar completamente el automovilismo, pero los daremos a conocer en su debida oportunidad"*.

GILBERTO VILLARROEL



Hágale un Gol a la Polla

1 Concepción Ñublense

La historia: Han jugado solamente tres partidos (Ñublense está en Primera División recién desde el año pasado) y el balance es equilibrado: una vez ganó Ñublense (en Chillán), otra, Concepción (en su casa), y en la primera rueda de este año (en Chillán) empataron.

La campaña: Pese a sus dos últimos contrastes (con Palestino y con O'Higgins), Ñublense sigue en zonas intermedias, desde donde se observa con interés lo que pasa arriba y con indiferencia lo que ocurre más abajo. Está 11.º con 17 puntos. Al revés, pese a ganar su último cotejo (a Colo Colo 1x0) Concepción sigue en zona peligrosa. Está 15.º con 15 puntos. Pero la recuperación de los penquistas es evidente y ya se está haciendo respetar en Las Higueras, donde actúa como local. En la primera rueda igualaron a uno.

La curiosidad: Los dos han ganado cinco partidos este año.

La tincada: Como puede haber rehabilitación chillaneja, empate.

2 O'Higgins Green Cross

La historia: Sus duelos se interrumpieron en 1976, cuando O'Higgins descendió a Segunda, y se reanudaron el año siguiente, pues el regreso de los rancagüinos fue inmediato. El balance desde 1971 es perfectamente equilibrado: tres triunfos de O'Higgins (dos en casa y uno afuera), siete empates (4 en Rancagua y tres en Temuco) y tres victorias de Green Cross (todas en Temuco). En goles hay leve diferencia a favor de los sureños, que anotaron 15 y recibieron 14.

La campaña: Netamente favorable a O'Higgins, que con un partido pendiente ocupa el tercer lugar con 30 puntos y que es —junto con Santiago Morning— el equipo que más puntos ha ganado en la segunda rueda (7). Sólo tres derrotas han sufrido los rancagüinos en el año (aparte de la que no se contabilizó con Palestino): frente a Concepción, Aviación y Audax, todas como visitante. Green Cross, en cambio, no ha hecho mucha historia: está 11.º con 17 puntos y sólo ha ganado cuatro veces en la temporada. Mientras el equipo de Rancagua viene de ganar 3x0 a Ñublense como visitante, el de Temuco viene de perder 0x1 en casa con Palestino.

La curiosidad: O'Higgins no gana a Green Cross desde la segunda rueda de 1973

La tincada: Local.

3 Palestino Aviación

La historia: Han jugado nueve veces y sólo en una pudo Aviación ganar a Palestino: en la segunda rueda del 76. En las ocho restantes, seis triunfos de los tricolores y dos empates. En partidos de segunda rueda, Palestino ganó tres veces y perdió una.

La campaña: La misma tendencia. Palestino es líder absoluto con 35 puntos y ninguno lo ha podido ganar en la cancha (la derrota que se le contabiliza la sufrió en secretaría). Mantiene la delantera más positiva, pese a que sólo ganó por uno a cero a Green Cross en Temuco, y también la valla menos batida. Entre goles a favor y goles en contra, su diferencia es de más 28. Aviación está cuarto, pero tiene 12 puntos menos que su rival. Y su diferencia de goles es solamente de más 4.

La curiosidad: En la primera rueda, Aviación fue rival muy difícil. Ganó Palestino 3x2.

La tincada Local.

4 U. de Chile U. Española

La historia: Durante muchos años existió paternidad azul. Pero los papeles cambiaron a partir de 1971. Desde entonces, en 15 partidos, la "U" sólo pudo ganar dos veces (ambas en encuentros por la segunda rueda). Los restantes terminaron a favor de la Unión (6 victorias) o empatados (7).

La campaña: Mejor también la de los rojos, que recuperaron su poderío con la llegada de Luis Alamos como DT. Desde entonces han jugado cinco partidos, con un balance de tres victorias y dos empates. Con dos partidos pendientes, los rojos ya están en 4.º lugar con 23 puntos. La "U", que también cambió entrenador, pero con menos fortuna, no logra todavía convertirse en protagonista: está 10.º con 19 puntos (y pendiente su partido con Palestino). La Unión ganó a Huachipato 1x0 en la última fecha, mientras que la "U" igualó a uno con Aviación. En la primera rueda, ganaron los rojos 1x0.

La curiosidad: Los dos tienen buenas defensas: sólo les han hecho 22 goles.

La tincada: Empate y visita.

5 Coquimbo Huachipato

La historia: Se inició en la primera rueda de este año con ventaja para Huachipato, que ganó en su casa por uno a cero.

La campaña: Son dos equipos de discretísima campaña y están luchando por evitar a menos el descenso automático. Coquimbo está penúltimo con 11 puntos y viene de caer ante Everton en Viña. Huachipato está un lugar más arriba con 12 puntos y fue derrotado por Unión Española en Santa Laura. Los de la usina tienen el ataque menos goleador del torneo (15 goles, la misma marca que Rangers), pero a Coquimbo también le cuesta convertirlos (ha anotado 20).

La curiosidad: Los dos equipos perdieron como visitantes por el mismo marcador: 0x1.

La tincada: Local.

6 Rangers Everton

La historia: Ha sido un duelo con intermitencias (los dos anduvieron por Segunda en distintas temporadas), pero con una línea característica: En Talca, el balance es parejo, pero desequilibrado en Viña a favor de Everton. De los partidos jugados desde el 71, Everton ganó 3, empataron 5 y una vez ganó Rangers.

La campaña: Rangers parece condenado. A sus problemas futbolísticos se agregan los ya conocidos: su plantel en huelga y su presidente en la cárcel. No se presentó con titulares en Coronel el sábado, y Lota Schwager le infligió la mayor goleada que se recuerda en el fútbol profesional: 14x1. Los talquinos están último con 9 puntos, no han ganado ningún partido en su casa, tienen el ataque menos goleador (15) y la valla más batida (62). Everton, que andaba a los tumbos después del receso, se rehabilitó parcialmente ganando a Coquimbo, y quedó en 7.º lugar con 22 puntos.

La curiosidad: Es posible que de nuevo jueguen los juveniles de Rangers.

La tincada: Visitante.

7 Cobreloa Lota Schwager

La historia: Otra confrontación que solamente se inició este año. Y las ventajas iniciales fueron para los nortinos, que ganaron en Coronel por dos a uno

La campaña: Cobreloa ha sido uno de los grandes animadores del torneo y no ceja en la persecución de Palestino. Está segundo con 31 puntos y viene de ofrecer una clase futbolística magistral al vencer 5x0 a Universidad Católica en el Estadio Nacional. Tiene la segunda delantera en efectividad (44 goles) y la segunda defensa menos batida (20 caídas). Lota Schwager, que mejoró mucho su promedio de goles con el 14x1 que le propinó a la juvenil de Rangers, sigue en lugares intermedios de la tabla: noveno, con 21 puntos.

La curiosidad: En la fecha pasada fueron los protagonistas de las grandes goleadas.

La tincada: Local.

8 S. Morning U. Católica

La historia: Sus duelos sólo se regularizaron en 1976, luego de estar ambos o uno de ellos en Segunda División. Desde entonces, el balance favorece levemente a la UC: dos triunfos, dos empates y una derrota; siete goles a favor y seis en contra.

La campaña: Santiago Morning ha ganado siete de los últimos ocho puntos que disputó y es —con O'Higgins — el equipo de mejor rendimiento en la segunda rueda. En la semana pasada ganó cuatro puntos al derrotar a Colo Colo el martes (3x1) y a Audax Italiano el sábado (2x0). Así y todo, sigue en zonas peligrosas: sus 16 puntos (13.º en la tabla) todavía no le permiten respirar tranquilo. La UC, que parecía haber encontrado la onda, la perdió estrepitosamente al enfrentar a Cobreloa, que la goleó 5x0. El traspié le significó bajar al 7.º lugar con 22 puntos. En todo caso, la UC presenta mejor ataque (31-26) y también mejor defensa (24-36). En la primera rueda empataron a uno.

La curiosidad: Los dos han empatado seis partidos.

La tincada: Empate. Y doble con visitante.

9 Colo Colo A. Italiano

La historia: Seis años estuvieron sin enfrentarse: los que demoró Audax en volver a Primera División. Desde que lo consiguió se ha enfrentado tres veces. Y el resultado ha sido siempre el mismo: triunfo de Colo Colo.

La campaña: Colo Colo está cuarto con 23 puntos; Audax Italiano, 13.º con 16. Pero tienen algo en común: están atravesando por una seria racha adversa. De los últimos 18 puntos disputados, los albos sólo se han quedado con cinco; y los verdes, con seis. Como viene ocurriendo con frecuencia, ambos perdieron en la última fecha: Colo Colo, frente a Concepción en Talcahuano (0x1); Audax Italiano, con Santiago Morning en Santa Laura (0x2). La defensa alba sólo supera en rendimiento a la de Rangers (37 caídas), mientras que el ataque de Audax Italiano está entre los menos efectivos con sólo 25 conquistas. En la primera rueda ganó Colo Colo 4x2.

La curiosidad: Son los dos peores equipos de la segunda rueda. Hasta Rangers ha ganado más puntos que ellos.

La tincada: Por historia y por necesidad. Local.

10 Independiente San Luis

La historia: Hace más de ocho años que San Luis no gana en Cauquenes. Los partidos en esa ciudad desde 1971 arrojan un balance de cuatro triunfos de Independiente y tres empates. Una de esas victorias fue con marcador contundente: 7x1 (por la Liguilla de Descenso del 76). Pero en Quillota hay desquite: de los ocho partidos disputados en este lapso, San Luis ganó seis. Una vez empataron y en otra ganó Independiente.

La campaña: Ninguno de los dos ha hecho mucha historia en este torneo. Independiente está 13.º con 19 puntos y San Luis dos puestos más arriba con 21. Ninguno de los dos quedó contento el último fin de semana: los maulinos fueron derrotados 0x3 por la Serena en el norte, mientras que los quillotanos dejaron escapar un punto en casa al igualar (1x1) con Ferroviarios.

La curiosidad: Independiente ha anotado 35 goles, la misma cantidad que los convertidos en el arco de San Luis.

La tincada: Local.

11 Colchagua Curicó

La historia: Los últimos duelos se caracterizan por la escasez de goles: los dos últimos encuentros finalizaron igualados a cero.

La campaña: Otros dos equipos que no se han movido de los últimos lugares, aunque Colchagua siempre ha estado un poco más desahogado. Los sanfernandinos, que quedaron libres en la última fecha, tienen 18 puntos y están en 15.º lugar; los curicanos, con 14, están penúltimos superando solamente a Iberia. Los dos ataques son muy pobres, pero Colchagua presenta mejor defensa. Y además, ha repuntado con la dirección técnica de Enrique Hormazábal.

La curiosidad: Son ciudades vecinas y el partido tiene carácter de clásico.

La tincada: Local. Y empate, por siaca.

12 Ferroviarios Norte Arica

La historia: Comenzó solamente este año. Y el resultado fue sorpresivo: ganó Ferroviarios 1x0 en el norte.

La campaña: Norte Arica, que participa sólo para demostrar que está capacitado para desempeñarse en el fútbol profesional, ha respondido plenamente en lo deportivo y en lo económico. Está en sexto lugar con 28 puntos y su característica es jugar de la misma manera como local que como visitante. Ferroviarios, que pintaba bien al comienzo, se fue quedando y ya perdió toda opción: está décimo con 23 puntos. Los dos pasaron un buen fin de semana. Norte Arica se quedó con los puntos en su casa al ganar 2x0 a San Felipe, mientras que Ferroviarios regresó con uno desde Quillota al empatar a uno con San Luis.

La curiosidad: Ferroviarios fue el primer equipo que le ganó a Norte Arica en su casa.

La tincada: Este debe ser el partido de la triple.

13 Wanderers Iberia

La historia: Otra confrontación de reciente comienzo. Se inició en la primera rueda de este año, con triunfo porteño (1x0) en Los Angeles.

La campaña: El duelo más desigual de la fecha. Wanderers, pese a caer con Antofagasta 0x1 (primera derrota en el año), se mantiene puntero de la Segunda División, con 32 puntos. Iberia, pese a empatar en casa con Magallanes (1x1) es el colista absoluto con 12 puntos. Esos veinte puntos de diferencia reflejan muy bien el poderío de cada uno.

La curiosidad: Se enfrenta la mejor defensa del torneo con uno de los ataques más inefectivos.

La tincada: Local.

Polla Gol

No se considera la condición de visitante para los equipos santiaguinos cuando juegan entre sí. En tales casos se asigna a ambos la condición de de local. Sólo se exceptúa Aviación, que juega como visitante fuera de El Bosque.

PARTIDO	EQUIPOS	COMO LOCAL								COMO VISITA								TOTAL							
		PJ	PG	PE	PP	GF	GC	Pts.	Rend.	PJ	PG	PE	PP	GF	GC	Pts.	Rend.	PJ	PG	PE	PP	GF	GC	Pts.	Rend.
1	D. Concepción	9	5	2	2	15	10	12	66,6%	10	0	3	7	11	21	3	15,0%	19	5	5	9	26	32	15	39,4%
	Ñublense	10	4	3	3	7	9	11	55,0%	10	1	4	5	13	25	6	30,0%	20	5	7	8	20	34	17	42,5%
2	O'Higgins	10	8	1	1	23	11	17	85,0%	10	5	3	2	17	13	13	65,0%	20	13	4	3	40	24	30	75,0%
	Green Cross	11	3	5	3	16	14	11	50,0%	10	1	4	5	11	18	6	30,0%	21	4	9	8	27	32	17	40,4%
3	Palestino	12	10	2	0	32	11	22	91,7%	8	6	1	1	14	5	13	81,2%	20	16	3	1	46	16	35	87,5%
	Aviación	11	6	3	2	22	16	15	68,1%	10	2	4	4	14	16	8	40,0%	21	8	7	6	36	32	23	54,7%
4	U. de Chile	11	3	4	4	12	11	10	45,4%	9	2	5	2	9	11	9	50,0%	20	5	9	6	21	22	19	47,5%
	U. Española	12	5	3	4	14	12	13	54,1%	7	4	2	1	14	10	10	71,4%	19	9	5	5	28	22	23	60,5%
5	Coquimbo	10	3	2	5	13	14	8	40,0%	10	1	1	8	7	18	3	15,0%	20	4	3	13	20	32	11	27,5%
	Huachipato	11	3	3	5	7	12	9	40,9%	9	1	1	7	8	20	3	16,6%	20	4	4	12	15	32	12	30,0%
6	Rangers	10	0	3	7	7	21	3	15,0%	11	3	0	8	8	41	6	27,2%	21	3	3	15	15	62	9	21,4%
	Everton	10	5	4	1	23	13	14	70,0%	9	3	2	4	12	13	8	44,4%	19	8	6	5	35	26	22	57,8%
7	Cobreloa	10	9	0	1	28	10	18	90,0%	11	5	3	3	16	10	13	59,0%	21	14	3	4	44	20	31	73,8%
	L. Schwager	10	2	6	2	22	10	10	50,0%	10	4	3	3	14	14	11	55,0%	20	6	9	5	36	24	21	50,2%
8	S. Morning	13	3	6	4	20	21	12	46,1%	6	2	0	4	6	15	4	33,3%	19	5	6	8	26	36	16	42,1%
	U. Católica	14	6	4	4	28	20	16	57,1%	7	2	2	3	3	4	6	42,8%	21	8	6	7	31	24	22	52,3%
9	Colo Colo	15	9	2	4	36	26	20	66,6%	6	0	3	3	6	11	3	25,0%	21	9	5	7	42	37	23	54,7%
	A. Italiano	13	3	5	5	14	17	11	42,3%	7	2	1	4	11	10	5	35,7%	20	5	6	9	25	27	16	40,0%
10	Independiente	12	7	2	3	22	13	16	66,6%	12	1	1	10	13	31	3	12,5%	24	8	3	13	35	44	19	39,5%
	San Luis	14	6	3	5	18	18	15	53,5%	9	1	4	4	13	17	6	33,3%	23	7	7	9	31	35	21	45,6%
11	Colchagua	12	4	2	6	10	13	10	41,6%	11	2	4	5	10	16	8	36,3%	23	6	6	11	20	29	18	39,1%
	Curicó	12	2	5	5	14	20	9	37,5%	11	1	3	7	8	18	5	22,7%	23	3	8	12	32	38	14	30,4%
12	Ferroviarios	11	4	4	3	14	13	12	54,5%	12	3	5	4	17	19	11	45,8%	23	7	9	7	31	32	23	50,0%
	Arica	13	6	4	3	20	10	16	61,5%	11	4	4	3	15	15	12	54,5%	24	10	8	6	35	25	28	58,3%
13	Wanderers	12	6	6	0	15	6	18	75,0%	11	4	6	1	12	7	14	63,6%	23	10	12	1	27	13	32	69,5%
	Iberia	11	2	6	3	15	12	10	45,4%	12	1	1	10	6	25	3	12,5%	23	3	7	13	21	37	13	28,2%

EL POLLO







Hágale un GOL a la POLLA

La cábala

Resultado de cada uno de los 123 Concursos.

Nº	L	E	V
1	51	38	34
2	52	44	27
3	64	26	33
4	64	30	29
5	64	30	29
6	56	41	26
7	52	37	34
8	56	34	33
9	64	32	27
10	57	33	33
11	61	38	24
12	58	32	33
13	67	32	24

La ganadora

GANA LOCAL	EMPATE	GANA VISITANTE	PARTIDO	DOBLE	TRIPLE
U. CATOLICA		COBRELOA	1		
ÑUBLENSE		O'HIGGINS	2		
A. ITALIANO		S. MORNING	3		
CONCEPCION		COLO COLO	4		
G. CROSS		PALESTINO	5		
LOTA		RANGERS	6		
AVIACION		U. DE CHILE	7		
EVERTON		COQUIMBO	8		
U. ESPAÑOLA		HUACHIPATO	9		
LINARES		NAVAL	10		
TRASANDINO		UNION CALERA	11		
SAN ANTONIO		OVALLE	12		
ANTOFAGASTA		WANDERERS	13		

La que viene

GANA LOCAL	EMPATE	GANA VISITANTE	PARTIDO	DOBLE	TRIPLE
CONCEPCION		ÑUBLENSE	1		
O'HIGGINS		G. CROSS	2		
PALESTINO		AVIACION	3		
U. DE CHILE		U. ESPAÑOLA	4		
COQUIMBO		HUACHIPATO	5		
RANGERS		EVERTON	6		
COBRELOA		LOTA	7		
S. MORNING		U. CATOLICA	8		
COLO COLO		A. ITALIANO	9		
INDEPENDIENTE		SAN LUIS	10		
COLCHAGUA		CURICO UNIDO	11		
FERROVIARIOS		NORTE ARICA	12		
WANDERERS		IBERIA	13		

ULTIMOS RESULTADOS

1

D. CONCEPCION		ÑUBLENSE	
(V) 2x0 L. Schwager	C. '78	(V) 1x1 L. Schwager	C. '78
(V) 0x1 U. de Chile	C. '78	(V) 3x1 Huachipato	C. '78
(L) 0x0 Palestino	C. '78	(L) 1x0 U. de Chile	C. '78
(V) 1x2 O'Higgins	C. '78	(V) 1x2 Palestino	C. '78
(L) 1x0 Colo Colo	C. '78	(L) 0x3 O'Higgins	C. '78

2

O'HIGGINS		GREEN CROSS	
(L) 2x2 U. de Chile	C. '78	(L) 0x0 Lota Sch.	C. '78
(V) 1x1 Palestino	C. '78	(V) 1x1 Everton	C. '78
(L) 4x2 Colo Colo	C. '78	(L) 0x0 Huachipato	C. '78
(L) 2x1 Concepción	C. '78	(V) 1x0 U. de Chile	C. '78
(V) 3x0 Ñublense	C. '78	(L) 0x1 Palestino	C. '78

3

PALESTINO		AVIACION	
(L) 2x0 Colo Colo	C. '78	(V) 2x4 U. Católica	C. '78
(L) 1x1 O'Higgins	C. '78	(V) 0x0 L. Schwager	C. '78
(V) 0x0 Concepción	C. '78	(L) 2x2 Everton	C. '78
(L) 2x1 Ñublense	C. '78	(V) 0x1 Huachipato	C. '78
(V) 1x0 Green Cross	C. '78	(L) 1x1 U. de Chile	C. '78

4

U. DE CHILE		U. ESPAÑOLA	
(V) 2x2 O'Higgins	C. '78	(V) 3x2 Cobreloa	C. '78
(L) 1x0 Concepción	C. '78	1x1 U. Católica	C. '78
(V) 0x1 Ñublense	C. '78	(V) 1x1 L. Schwager	C. '78
(L) 0x1 Green Cross	C. '78	(L) 2x0 Everton	C. '78
(V) 1x1 Aviación	C. '78	(L) 1x0 Huachipato	C. '78

5

COQUIMBO		HUACHIPATO	
(L) 1x0 Cobreloa	C. '78	(L) 1x2 O'Higgins	C. '78
(L) 3x2 A. Italiano	C. '78	(L) 1x3 Ñublense	C. '78
(V) 0x1 U. Católica	C. '78	(V) 0x0 Green Cross	C. '78
(L) 1x2 L. Schwager	C. '78	(L) 1x0 Aviación	C. '78
(V) 0x1 Everton	C. '78	(V) 0x1 U. Española	C. '78

6

RANGERS		EVERTON	
(V) 0x5 Cobreloa	C. '78	(V) 0x2 O'Higgins	C. '78
(L) 1x3 S. Morning	C. '78	(L) 1x1 Green Cross	C. '78
(V) 1x0 A. Italiano	C. '78	(V) 2x2 Aviación	C. '78
(L) 0x1 U. Católica	C. '78	(V) 0x2 U. Española	C. '78
(V) 1x14 L. Schwager	C. '78	(L) 1x0 Coquimbo	C. '78

7

COBRELOA		LOTA SCHWAGER	
(L) 5x0 Rangers	C. '78	(L) 0x2 Concepción	C. '78
(V) 2x2 Colo Colo	C. '78	(L) 0x0 Aviación	C. '78
(V) 0x0 S. Morning	C. '78	(L) 1x1 U. Española	C. '78
(L) 2x1 A. Italiano	C. '78	(V) 2x1 Coquimbo	C. '78
(V) 5x0 U. Católica	C. '78	(L) 14x1 Rangers	C. '78

8

STGO. MORNING		U. CATOLICA	
(L) 1x2 Aviación	C. '78	(L) 4x2 Aviación	C. '78
(V) 3x1 Rangers	C. '78	1x1 U. Española	C. '78
(L) 0x0 Cobreloa	C. '78	(L) 1x0 Coquimbo	C. '78
3x1 Colo Colo	C. '78	(V) 1x0 Rangers	C. '78
2x0 A. Italiano	C. '78	(L) 0x5 Cobreloa	C. '78

9

COLO COLO		AUDAX ITALIANO	
(V) 0x2 Palestino	C. '78	(V) 0x1 Aviación	C. '78
(L) 2x2 Cobreloa	C. '78	(V) 2x3 Coquimbo	C. '78
(V) 2x4 O'Higgins	C. '78	(L) 0x1 Rangers	C. '78
1x3 S. Morning	C '78	(V) 1x2 Cobreloa	C. '78
(V) 0x1 Concepción	C. '78	0x2 S. Morning	C. '78

10

INDEPENDIENTE		SAN LUIS	
(L) 2x0 San Felipe	Asc. '78	(L) 2x1 Ovalle	Asc. '78
(V) 1x4 Naval	Asc. '78	(V) 1x3 Malleco	Asc. '78
(L) 1x2 Ferrovia.	Asc. '78	(L) 2x0 Colchagua	Asc. '78
(V) 0x1 Wanderers	Asc. '78	(V) 1x3 S. Felipe	Asc. '78
(V) 0x3 La Serena	C. '78	(L) 1x1 Ferrovia.	Asc. '78

11

COLCHAGUA		CURICO	
(V) 0x2 Independ.	Asc. '78	(V) 0x0 Antofagas.	Asc. '78
(V) 2x1 S. Felipe	Asc. 78	(L) 2x0 Iberia	Asc. '78
(L) 1x0 Ferrovia.	Asc. '78	(L) 2x2 Trasandino	Asc. '78
(V) 0x2 San Luis	Asc. '78	(V) 0x5 Ovalle	Asc. '78
(L) 2x1 Arica	Asc. '78	(L) 0x2 Malleco	Asc. '78

12

FERROVIARIOS		NORTE ARICA	
(V) 2x4 Ovalle	Asc. '78	(L) 2x0 Trasand.	Asc. '78
(V) 0x1 Colchagua	Asc. '78	(V) 0x4 Ovalle	Asc. '78
(L) 1x1 S. Felipe	Asc. '78	(L) 1x1 Malleco	Asc. '78
(V) 2x1 Independ.	Asc. '78	(V) 1x2 Colchagua	Asc. '78
(V) 1x1 San Luis	Asc. '78	(L) 2x0 S. Felipe	Asc. '78

13

WANDERERS		IBERIA	
(L) 1x1 Naval	Asc. '78	(L) 0x0 Colchagua	Asc. '78
(V) 0x0 La Serena	Asc. '78	(V) 0x2 Curicó	Asc. '78
(L) 2x0 Linares	Asc. '78	(V) 1x3 S. Antonio	Asc. '78
(L) 1x0 Independ.	Asc. 78	(V) 0x0 U. Calera	Asc. '78
(V) 0x1 Antofag.	Asc. '78	(L) 1x1 Magallanes	Asc. '78

ENTRE ELLOS

1
Ñublense 3x1 (L) 1.º R. '77
D. Concepción 1x0 (L) 2.º R. '77
1x1 (Chillán) 1.º R. '78

2
Green Cross 2x0 (L) 1.º R. '75
1x1 (Rancagua) 2.º R. '75
1x1 (Rancagua) 1.º R. '77
Green Cross (1x0 (L) 2.º R. '77
2x2 (Temuco) 1.º R. '78

3
Palestino 3x0 1.º R. '76
Aviación 3x1 2.º R. '76
0x0 1.º R. '77
Palestino 3x1 2.º R. '77
Palestino 3x2 1.º R. '78

4
2x2 1.º R. '76
0x0 2.º R. '76
0x0 1.º R. '77
0x0 2.º R. '77
U. Española 1x0 1.º R. '78

5
Huachipato 1x0 (L) 1.º R. '78

6
1x1 (Viña del Mar) 1.º R. '75
1x1 (Talca) 2.º R. '75
Everton 2x0 (V) 1.º R. '76
Everton 2x1 (L) 2.º R. '76
Everton 3x1 (L) 1.º R. '7?

7
Cobreloa 2x1 (V) 1.º R. '78

8
U. Católica 2x1 1.º R. '76
U. Católica 2x0 2.º R. '77
S. Morning 3x1 1.º R. '77
1x1 2.º R. '77
1x1 1.º R. '78

9
1x1 1.º R. '71
Colo Colo 3x0 2.º R. '71
Colo Colo 2x0 1.º R. '77
Colo Colo 1x0 2.º R. '77
Colo Colo 4x2 1.º R. '78

10
San Luis 4x1 (L) Lig. Desc. '76
Independiente 7x1 (L) Lig. Desc. '76
Independiente 3x1 (V) 1.º R. Asc. '77
1x1 (Cauquenes) 2.º R. Asc. '77
San Luis 2x1 (L) 1.º R. Asc. '78

11
Colchagua 2x0 (L) 1.º R. Asc. '77
0x0 (Curicó) 2.º R. Asc. '77
0x0 (Curicó) 1.º R. Asc. '78

12
Ferroviarios 1x0 (V) 1.º R. Asc. '78

13
Wanderers 1x0 (V) 1.º R. Asc. '78



A TODA ORQUESTA

Antonio Sánchez.



Convincente la exhibición de O'Higgins para aplastar a Ñublense en el juego y en las cifras. 3x0 en Chillán.

Tal vez haya sido el clima festivo de la celebración patriótica. Tal vez el resultado de la carga física a que los ha obligado el ejemplo notable de su director técnico. Pero resulta más lógico pensar en la capacidad del rival. Y lo concreto es que O'Higgins apabulló a un Ñublense que resultó inconocible para su hinchada.

El mismo cuadro que una semana antes brindara espectáculo enfrentando a Palestino se desdibujó totalmente desde el minuto inicial,

● **Las gracias de Bonhomme. Así le hizo un gol a Palestino y así quiso hacérselo a O'Higgins. Pero Vallejos estaba atento, y el árbitro también. Gatica, Valenzuela y Droguett rodean a su arquero.**

sin encontrar nunca su verdadero padrón de juego. Pases al contrario, escasa profundidad en el ataque, errores defensivos garrafales..., todo ello terminó por hacer fácil la victoria de O'Higgins, que jugó como en su propia casa, mostrando una vez más recursos futbolísticos de alto nivel y, sobre todo, figuras individuales de relieve.

El brasileño Mario Baesso mandó en la cancha, y con Víctor Pizarro y Juvenal Vargas causaron estra-

Antonio Sánchez.

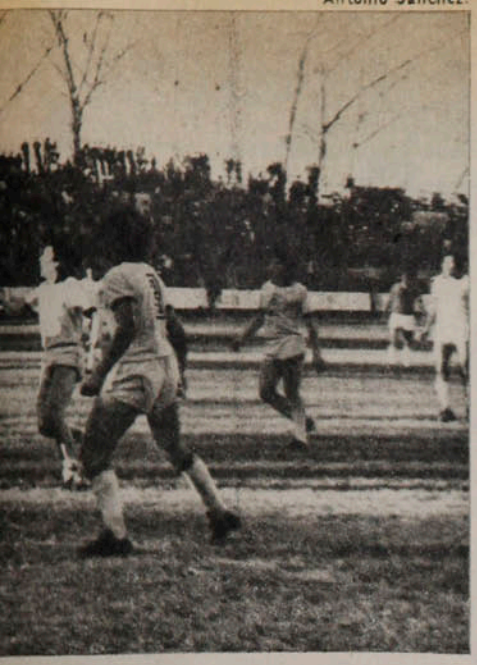

● **Ñublense atacando. Iturra y Fonseca parecen tenerlo todo a favor, pero la acción no prosperará. O'Higgins fue superior en todos los sectores.**

Antonio Sánchez.



● **El saludo a Oyarzún. Todo O'Higgins fue donde el técnico de Ñublense. Gatica y Vallejos son los primeros.**

gos en la defensa ñublensina en reiteradas ocasiones.

El tramo inicial fue relativamente parejo y equilibrado, pero con un elenco visitante que de todas formas mostró superioridad y mayor confianza en sus propios medios. Durante largos pasajes el conjunto de Santibáñez hizo rotar el balón sin mayores apremios e inquietó sucesivamente a la valla defendida por Antonio Muñoz. Hasta que a los veinte minutos del primer lapso, Baesso, bien habilitado por Droguett, entró en profundidad por la punta derecha y con poco ángulo anidó el balón en las redes.

Ñublense, nuevamente con cinco mediocampistas, no contó en la tarde del sábado con su mejor atacante, Oscar Muñoz, quien sufrió una repentina lesión. A ello se sumó la ausencia de Germán Rojas, reemplazado de manera demasiado modesta por Juan Rojas, lento y falto de reflejos en su función de zaguero central.

Pero el conjunto chillanejo en su totalidad fue apenas la sombra del elenco fogoso y lleno de mística que se viera en las jornadas anteriores. Voces autorizadas expresaron que la enfermedad de Nelson Oyarzún significa ya a estas alturas una presión sicológica negativa para sus pupilos, que sienten la obligación de responder y de... ganar, sin tener efectivamente la capacidad para superar a adversarios de mayor envergadura.

De todo esto se aprovecharon Bonvallet, Quiroz y Neira para adueñarse del mediocampo y orquestar un triunfo merecido, que tuvo además la virtud de estar acompañado de una buena exhibición de fútbol para las tribunas.

Mientras Vallejos era sólo un espectador, requerido en muy contadas ocasiones, su colega Muñoz evitó una goleada de proporciones. El partido pudo tener un vuelco, a los 3 minutos de la etapa final, cuando Leonardo Montenegro quedó solo ante el arco de O'Higgins y, a pocos metros, disparó al cuerpo del portero.

De inmediato vino la réplica de la visita, que culminó con la "zambullida" de Pizarro y el segundo gol para el elenco calipso. De allí en adelante, inoficioso cualquier comentario. O'Higgins fue dueño absoluto del campo y tuvo la capacidad propia y las facilidades del rival como para conseguir un marcador abultado a su favor. Una de sus múltiples llegadas significó la tercera conquista, cuando Baesso entró raudamente por la derecha y con sabiduría colocó el balón al otro palo de Antonio Muñoz, quien salía a cortar la jugada.

Después de eso, O'Higgins mereció aún más, pero se conformó con las cifras obtenidas. Los cambios en Ñublense no significaron gran variación, porque ya existía el espectro de la derrota.

En los vestuarios, después del pitazo final, silencio cortante y la voz de Nelson Oyarzún, apagada, pero sabia: *"Después de la oscuridad siempre viene la luz, el amanecer, el sol... ¡Qué le vamos a hacer! ... Se nos olvidó todo lo que hicimos en las últimas trece fechas, y ésta fue una tarde abismantemente mala, pero hay que seguir trabajando y luchando"*.

MARIO LANDA



PALESTINO, CON GOTARIO

El puntero mezquinó brillo en beneficio del resultado. Y Green Cross, con su esfuerzo, remeció su envergadura.

Más que ganar, a Palestino pareciera interesarle más conservar su condición de invicto. Al menos, esa sensación dejó esta semana entre los sureños con su sobria y hasta mezquina victoria de 1-0 sobre Green Cross-Temuco. Un desvelo practicista, conservador y bloqueante de todo alarde de destreza y belleza futbolística impregnó el desempeño del líder en un encuentro tipificado dentro de los clásicos moldes de un choque del meritorio esfuerzo provinciano con la mayor envergadura futbolística del puntero capitalino.

Tan medido como opaco, Palestino dejó transcurrir el encuentro en una paciente espera por un gol que pudiera provenir del talento personal de alguna de sus individualidades o alguna "pared", ensayada por Fabbiani con Rojas o Zelada. Sin abandonar posiciones, sin intentar descolgarse por los extremos ni avanzar más allá de zonas tradicionales cuando el fútbol respondía a funciones limitadísimas para cada actor, Palestino se cuidó hasta de las sombras en 90 minutos que a la postre no hicieron más que probar que aquellas providencias eran esfuerzos innecesarios ante la insuficiencia de poder ofensivo de su rival.

Si Palestino puso el gol, Green el juego. Pero juego donde el equilibrio de los esfuerzos personales y cierta estrategia careció de la presencia agresiva de hombres capaces de definir en las proximidades del arco de Manuel Araya. Green tuvo más la pelota, atacó y remató más. Pero nunca lo hizo con la fuerza persuasiva de logros conseguidos con seguridad, certeza y claridad. Aparte de un remate de Stuardo, en el minuto 65, que azotó en un poste y retornó a las manos de Araya, caído, no hubo oportunidades trascendentales. Todas sus maniobras se tradujeron, por lo general, en llegadas débiles y remates también anémicos de media distancia.

La búsqueda infructuosa

Desde la salida, los temuquenses respondieron a su estilo invariable. Un fútbol de abierta actitud ofensiva, aunque adelante se carezca de artilleros. La ausencia, por lesión, de Víctor Manuel González, limitó aún más las posibilidades; pero como Green ha probado que no puede o no sabe jugar de otro modo, sus maniobras resultaron casi ideales para encarar la frialdad palestinista. Cortázar cogió, por momentos los hilos en el centro para buscar el pase hacia Stuardo o Rojas, como rutas hacia la entrada final de Ramos para el disparo. Sin embargo, fueron los cruces o cierres de Patricio Silva los más inquietantes para Fuentes o Figueroa. Sensiblemente para los simpatizantes sureños, Silva abrevió sus llegadas con remates de media distancia, sin fuerza y con escasa dirección.

Palestino, aparte de algunas realizaciones de Dubó para respaldar al ataque, orientó sus esfuerzos por poner freno a aquellos desbordes grincrosinos, conservando en su área a Fuentes y Figueroa y sólo adelantándolos para provocar el off-side. Poco activos Rojas y Zelada, autocontenidos Lazbal y Pinto, Fabbiani quedó, por lo general, solo por el centro para enfrentar la marcación de Ocampo y De Carli, alternativamente. Sólo en el minuto 26 logró una "pared" con Rojas para internarse en el área y rematar a quemarropa sobre Aravena, que bloqueó el disparo. Transcurrió así toda una primera fase, donde



Luis Ugarte



Luis Ugarte

● **Ramos celebra prematuramente. Pero la pelota, tras el remate de Stuardo, dará en la base del vertical y volverá mansamente a las manos de Araya, aún caído. Minuto 65: se va la mejor ocasión de Green Cross para empatar.**

● **Minutos finales. Green Cross juega a los ollazos, buscando la cabeza de Ramos. Pero Araya, que atrapa, y Figueroa, que observa, ganaron siempre.**

Green corrió más, se esforzó más y chocó contra un muro casi impenetrable para sus aspiraciones de anotar.

Camino de la victoria

En la parte final, Palestino tuvo quince minutos de mayor preocupación por inclinar el encuentro a su favor. En el primer cuarto de hora avanzó más Zelada, y Rojas acompañó más de cerca a Fabbiani. En el minuto 54, De Carli salió al encuentro de Fabbiani y lo contuvo con un foul. El tiro libre lo ejecutó el mismo Fabbiani. Un remate admirable que pasó por encima de la barrera de defensores sureños y se alojó en el rincón superior derecho del arco de Aravena. El gol era lo suficiente para que Palestino no pusiese más a riesgo cualquier adelantamiento de hombres o abandono de funciones de contención.

La ventaja llevó a Green Cross a redoblar sus esfuerzos ofensivos con las implicancias peligrosas de desatender necesidades de su retaguardia. Porque si en el minuto 65 en una veloz entrada Stuardo hizo rebotar la pelota en un poste, cuando Araya estaba vencido en el suelo, con lo que podría perfectamente haberse nivelado el marcador, más tarde Fabbiani dispuso de dos o tres oportunidades mucho más claras para hacer el gol y desvió la pelota cuando no podía aguardarse aquello en atención a su crédito deportivo.

En los minutos restantes, Green se deshizo en un tránsito hacia el sector contrario, lleno de las dificultades que pusieron Dubó, Zelada, por el centro; y más atrás Varas y Campodónico, estos últimos para cerrar los caminos por los intentos que pudiesen realizar Rojas y Stuardo. Todo aquello se transformó en un proceso de convencimiento de que Green por mucha voluntad combativa, orden o plan que pudise poner en ejercicio, carecía de hombres de ataque con la suficiente envergadura física-técnica para concretar esfuerzos meritorios.

A despecho del resultado, Green Cross logró esbozar un desempeño satisfactorio. A la carencia de los recursos apuntados opuso la metodología de procedimientos adecuados para sacar el mejor provecho a la condición de sus hombres. No hubo esfuerzos desmedidos, velocidad exagerada, carreras innecesarias, sino una equilibrada administración de energías para detectar por dónde podía hallarse la debilidad del rival. Acaso se exageró con Rojas por la izquierda y Ramos no se encontró con Patricio ni Daniel Silva; pero en el tejido de jugadas, obstaculizado por la presencia defensiva de los palestinistas, se observó cierta coherencia y unidad de acción, definitorias de un trabajo futbolístico cuyos frutos se hicieron notorios. Este ordenado Green tuvo el mérito innegable de luchar con el puntero en términos casi semejantes, con opciones similares o mayores para anotar. Y eso es elocuente cuando se observan las diferencias en la tabla de posiciones, muestra representativa de la capacidad y la fortuna con que ambos han encarado la temporada actual.

No perder la condición de invicto significa también renunciar en alguna proporción a la posibilidad de ganar. Palestino dejó esa sensación; y no parece extraño que en tal actitud vaya tal vez a poner, en el futuro, más a riesgo ese merecimiento, con su cauteloso juego. Sus últimos desempeños no han sido los más felices bajo el prisma de cualquier espectador relativamente despierto. En todo caso si el fútbol demanda esencialmente resultados, Palestino semeja estar en el acierto. Pero no cabe duda que estas actuaciones contienen el germen de una inquietud o se amplifican como una clarinada de alerta sobre lo que puede ocurrirle cuando deba enfrentar a adversarios futbolísticamente mejor dotados que el esforzado Green Cross de la última jornada.

HERNAN OSSES

LA FOTO

Oscar Lagos



La gestación de los dos primeros goles fue suya. Puso el balón en las mejores condiciones para que Sergio Pérez primero y Juan Núñez después batieran a Wirth. En el segundo tiempo, marcó los tres goles con que Cobreloa llegó a la insospechada producción de cinco. Fue Luis Ceballos, el hábil puntero izquierdo del conjunto calameño, la gran figura de la tarde en el Nacional y debe haber sido el más alto valor individual de una fecha pródiga en grandes figuras.

Merello, Yávar y Raúl Gómez son expresivos en su demostración de alegría y también de admiración para el compañero que tuvo de cabeza todo el partido a la defensa de Universidad Católica, impotente para controlar la velocidad, la destreza y la picardía del hombre que anduvo a más altura y que hizo pasmosamente fácil un partido que se presumía difícil.

AUTOMOTORA

trans-am

Repuestos British Leyland - Compraventa
Consignaciones - Desabolladura y Pintura

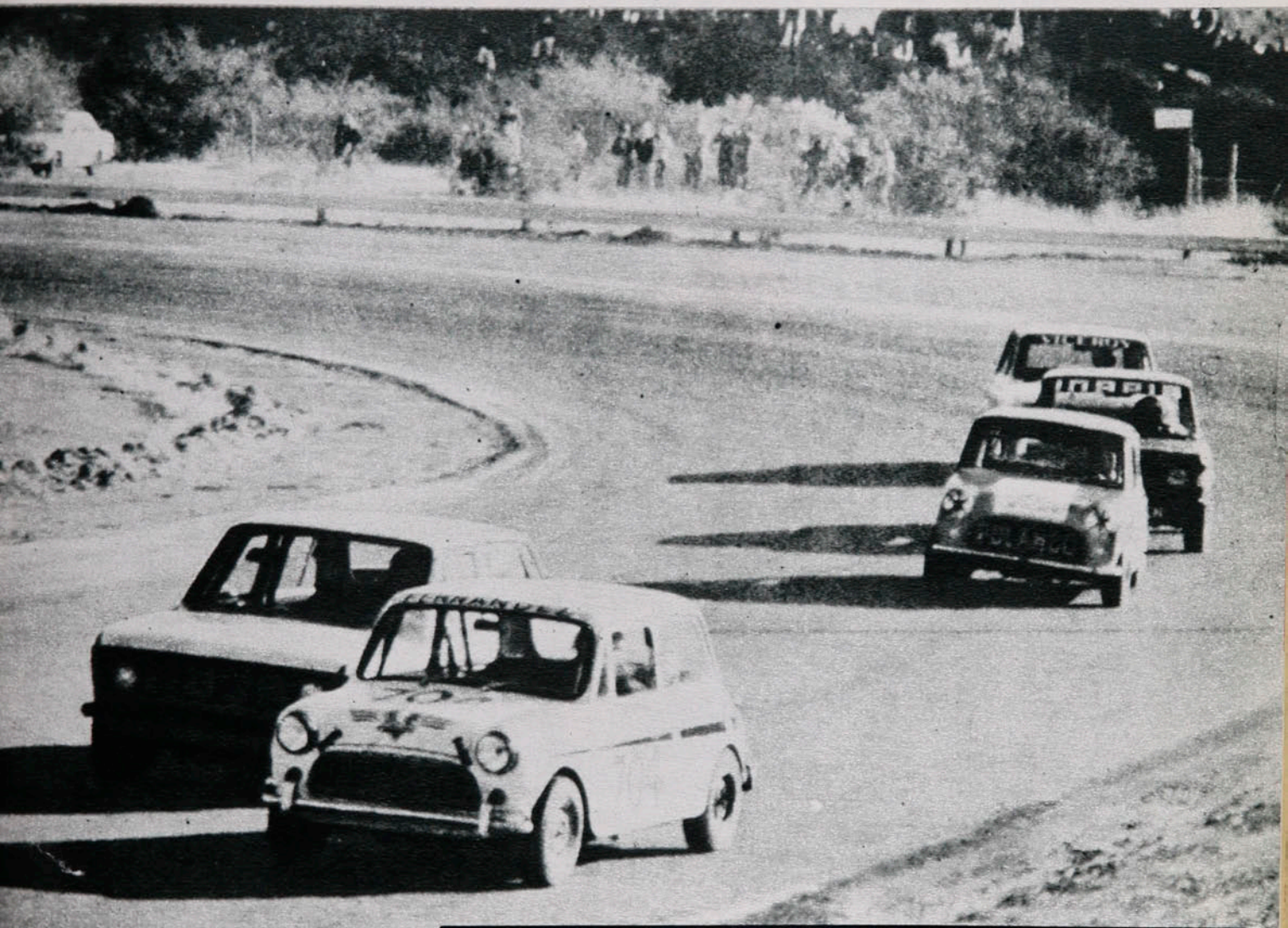

SERVICIO AUTORIZADO BRITISH LEYLAND

Repuestos y Servicios Integrales de Ingeniería Mecánica.

MECANICA EN GENERAL

AUTOMOTORA

trans-am

Santa Isabel 0124
Fono 223224 - Santiago - Chile



Polla-Gol

POLLA CHILENA DE BENEFICENCIA

1976-1978

N.º 1.029 99
Correo aéreo: $ 0,60.

estadio

de CHILE para todo el mundo



LA "U": AHORA CON PENALES

alestino, Cobreloa y O'Higgins ARRASAN

¿TIENE REMEDIO COLO COLO?

ACF: FALTA UN CANDIDATO

REGRESO TRIUNFAL DE LA REVISTA FAVORITA DE LOS NIÑOS

Barrabases



2 PARTIDOS de BARRABASES

• CON "LOS COCHINOS" Y "UNION CHUTEADORES" EN DOS AVENTURAS COMPLETAS

¡APARECIO HOY!

hoy

EVENTOS

Tres goles no bastan para vivir tranquilo (Palestino 3, Aviación 1) 4-7
El desquite de Araneda (Colo Colo 0, A. Italiano 2) 12-15
La "U" se aprendió el código penal (U. de Chile 3, U. Española 1) 62-65

PERSONAJES

Y el tren se detuvo en Temuco (Carlos Hipólito Rojas) 22-23
"Por Pedro y por mí" (Jorge Herrera) 28-29
El capitán de la Fe... (Atilio Herrera) 34-37
El pejerrey que fue tiburón (Alejandro Flores) 44-45
¡Vamos, que veinte años es mucho! (Juan Lichnovski) 52-55
Era mortal... (José Manuel Moreno) 56-57

TEMAS

El regreso de los optimistas (Hockey en patines) 24-25
Los albores del Flushing Meadows (Tenis) 30-31
Capacitación y perfeccionamiento (DIGEDER) 46

INTERNACIONAL

A la voz de ¡aúpa! (Fútbol español) 40-43

PANORAMA

"Cristo está feliz" (Nelson Oyarzún) 16
Noviembre es la meta (Asociación Central de Fútbol) 16-17
Correr tras un fantasma (Atletismo) 17
Muy poco para tanto trabajo (Sudamericano de Tenis de Menores) 17-18
Cualquiera, pero no extranjero (Colo Colo y su nuevo DT) 18
Vértigo en la nieve (Esquí) 18-20
El doctor Víctor Sierra 19
Olimpíada Universitaria 20
Registro 21

COLUMNAS

Entre la médula y la anécdota (E. Marín) 39

SECCIONES

La fecha 8-9
Así van 10-11
Díganos 26-27
Gente 32-33
Entretiempo 47
Migajas 48
El Humor de Hervi 49
Sin barrera 51
Polla Gol 58-61
La foto 66

estadio

Según el color del cristal con que se mira

Desagradable y perniciosa polémica en las altas esferas, tendiente a descalificar adversarios al más vulgar uso político.

Solución transitoria de problemas económicos en algunos clubes cuyos efectivos estaban decididos también —como lo hicieron los de Rangers— a no presentarse en la cancha de no ser atendidas sus justas demandas de cancelación de remuneraciones.

Despampanante enfoque de un club que decide rescindir los contratos de tres jugadores sindicados como "cabecillas" del reclamo solidario de un derecho elemental e irrenunciable.

Tres aspectos de la semana, registrados entre bambalinas. En lo primero, un asomo de cordura atemperó los ánimos al llegarse a acuerdos por el momento satisfactorios pero nada tranquilizadores.

En lo segundo, paz momentánea que bien puede durar lo que dure la administración de oxígeno a organismos "en estado de coma".

En lo tercero, algo digno de comentarse: el club de deportes La Serena rescinde los contratos de Ubeda, González y Duarte porque, a juicio de su presidente, Atilio Ancarola, *"los que crearon este conflicto no pueden seguir en nuestra institución. Queremos tener tranquilidad y no manchar el nombre de la ciudad y del club"*.

Queremos entender que el señor Ancarola y su directorio ya han renunciado, porque en todo caso serían ellos los que han manchado "el nombre de la ciudad y del club" —ateniéndonos a sus propias expresiones— al contraer compromisos que no podían solventar y al tener impagos a sus jugadores desde el mes de junio, según propio reconocimiento. El conflicto lo crearon los directivos y no los jugadores profesionales sujetos a contrato. No puede aceptarse que haya dirigentes que basan su "tranquilidad" en la sumisión de los profesionales a sus fantasías de comienzos de año —que acusa su irresponsabilidad— y a la cruda realidad a que fatalmente se ven enfrentados.

Miércoles 30-8-1978. Número 1.829.



TRES GOLES NO BASTAN PARA VIVIR TRANQUILO...

EVENTOS

Palestino sacó el resultado en media hora, pero después, ¡cómo sufrió para defenderlo! El 3-1 final fue injusto para Aviación.

Era un partido suave, tranquilo, casi placentero. No había amarras desesperadas, inflexibles, como no fuera la que intentaba Landeros sobre Oscar Fabbiani y las tradicionales de los zagueros laterales sobre los punteros, siempre que fueran por su banda. No había dominio neto de ninguno de los dos. Era un ir y venir del balón, tratado atildadamente, pulcramente, sin mucha intención. Había-



Enrique Aracena

● **Jugada de Manuel Rojas por la derecha, centro al área, pifia de Landeros en el rechazo y Oscar Fabbiani que empalma para derrotar por primera vez a Fournier (15 minutos de juego).**

Oscar Fabbiani se ha desprendido de Posenatto y Landeros y cuando llega Fournier, toca el balón con el borde interno del pie derecho, haciéndolo

● **pasar por sobre la cabeza del arquero. García salvó espectacularmente en la raya.**



mos pasado ya la media hora de juego. Y entonces escuchamos el comentario: "Aquí no pasa nada..." "Parecía" que no pasaba nada, pero ocurre que a esas alturas Palestino ganaba por 3 a 0. Había pasado que dos veces Oscar Fabbiani y una el zaguero Varas —éste con la complicidad de Fournier— habían dejado la pelota en las redes.

En un minuto más de media hora podía darse por resuelto el partido. La producción normal del ataque celeste es de uno a dos goles, salvo excepciones; no cabía hacerse muchas ilusiones, entonces, que por ahí pudiese encenderse el encuentro, mucho menos considerando que la defensa del líder es la más eficiente del campeonato (17 goles en 20 partidos; ahora, 18 en 21). Lo lógico era esperar una faena convincente y hasta una victoria aplastante del invicto (para nosotros Palestino es un invicto, porque hasta la fecha no perdió en la cancha). Aunque olvidándose de los goles, había equilibrio en el juego, aunque Aviación no era, ni mucho menos, un equipo derrotado, lo natural, lo presumible era que esa cómoda



Enrique Aracena

EVENTOS

Tres goles...

ventaja conseguida en 31 minutos se ampliara.

Dicho está. Aviación nunca perdió su línea, nunca se descompuso ni traicionó su filosofía de conjunto bien armado, homogéneo quizás por no tener grandes figuras; equipo que trata de jugar a ras de piso, salvo cuando llega el momento de levantar el centro para que cabecee Selvin Pennant, buscando el arco o haciendo de pivot, bajando pelotas para la entrada de Ricardo Fabbiani, Coffone o Miguel Angel Herrera.

En esa primera media hora, mientras Palestino hacía tres "quemadas", Aviación sólo conseguía varios "puntos bordeados", como diría un rayuelero, manteniendo la impresión general de equilibrio. No la rompió Oscar Fabbiani con su primer acierto —pelota bajada por Messen para Manuel Rojas, media vuelta del mediocampista metido en el área, intento de trabada de Landeros desviándose ese balón hacia la izquierda, donde había quedado libre el goleador máximo del torneo—. Y ya se sabe, Oscar Fabbiani no perdona. Tampoco consiguió distorsionar el equilibrio aparente el mismo jugador con el segundo gol, en el que, entre Landeros y Posenatto y sobre la salida del arquero Fournier, tiró el "globito" que fue a dar a la red (Minutos antes había hecho una jugada parecida, pero entonces llegó el lateral Julio García para rechazar con semichilena desde la misma línea de

Enrique Aracena

● **Se fue al ataque el zaguero lateral Varas, remató bajo, recto a las manos del arquero; el balón le rebotó a Fournier, saliendo hacia atrás y hacia arriba, al bajar picó en el piso, con lo que fue inútil el esfuerzo del guardavallas por evitar el tercer gol.**



Enrique Aracena



Minuto 91

No se supo si en el segundo tiempo Oscar Fabbiani se fue atrás —hasta en las barreras se puso— para asegurar el resultado o para que Ricardo Fabbiani no hiciera goles.

Usted dirá que un día era sábado y el otro domingo. Pero de todas maneras el que a Santa Laura al doble sabatino con Santiago Morning-Universidad Católica y Colo Colo-Audax Italiano hayan asistido (por lo menos pagado) 10.708 personas y al día siguiente al Nacional para Universidad de Chile-Unión Española y Palestino-Aviación se haya controlado 11.200, debiera hacer pensar...

Nunca hubo un foul más claro que no se cobró, que ese que le hicieron a Manuel Rojas, sobre la línea de fondo, en la cabecera norte. Lo tenían asido de la cintura, el árbitro estaba a menos de un metro de la incidencia, el jugador le mostraba cómo lo tenían agarrado, pero el juez "se montó en el macho" y no cobró no más...

¿Cuántos punteros derechos mejores que Lazbal habrá en cualquier cancha chilena?...

Ese tercer gol que le hicieron a Fournier más que una falla es una desgracia.

Sergio Mardones



● Figueroa le birla el balón a Ricardo Fabbiani; el goleador de Aviación tuvo buenas oportunidades de anotar.

gol). Y por último, tampoco lo consiguió Varas, el agresivo marcador de punta, que sabe irse al ataque, cuando anotó el tercer tanto con un tiro lógico, bajo, recto; puso mal las manos Fournier, la pelota le rebotó y se le fue hacia atrás; cuando el arquero quiso reaccionar, ya el gol estaba marcado.

Mérito de Aviación no haberse descompuesto, de haber sido consecuente con su idea de fútbol. Palestino, lo de siempre: aplomo, tranquilidad y un delantero resolutivo por excelencia, que desequilibra cualquier partido en cualquier momento.

El comentario predominante en el descanso era: "Palestino tiene por sobre todos los demás la ventaja de contar con Oscar Fabbiani para que haga los goles, con Manuel Rojas para que aclare el juego, con Elías Figueroa y con Manuel Araya para que pongan luz roja allá atrás". Hasta ahí, el comentario se justificaba plenamente. Eso había sido, fundamentalmente, el Palestino del primer tiempo, con su andar tranquilo, solvente, meduloso.



Posenatto rechaza enérgicamente ante la presencia siempre amenazante ● de Oscar Fabbiani; Landeros se frena.

Toda esa impresión de equilibrio en el partido, de serenidad, de solvencia y medulosidad en Palestino se esfumó en el segundo tiempo. Cuando se jugaban recién 3 minutos le resultó al fin a Pennant una de sus colocaciones de pelota, bajándola con cabezazo, semi de espaldas al arco, para la entrada de un compañero. Esta vez fue Coffone el que llegó a empalmar con furibundo disparo alto el balón así servido.

Y todo fue de Aviación, dominio territorial, pelota, oportunidades. Ricardo Fabbiani pudo empatar por lo menos (después podría venir lo demás), también Coffone tuvo el gol, y lo tuvo Pennant y lo tuvo Miguel Angel Herrera.

Desapareció del campo la pachorra y solidez de los tricolores; hasta a Figueroa lo vimos descompuesto, pifiando algunos rechazos, lo que no es nada habitual en él; Dubó tuvo que quedarse en el fondo y hasta ir a colaborar en una defensa nada elegante el mismísimo Oscar Fabbiani.

A Palestino le quedó el infatigable trajín de Manuel Rojas —en excelente estado físico— descongestionando con sus envíos de izquierda que no encontraban receptores, y un arquero vivísimo, de rápidas reacciones. A Manuel Araya pudieron batirlo en cualquiera de las muchas incursiones celestes; hubo un tiro libre de Ricardo Fabbiani para el cual el guardavallas iba bien lanzado sobre su izquierda, el balón se desvió en la barrera, yéndose a su derecha y allí llegó; Pennant entró solo al área y Araya se jugó en la salida frontal haciendo que el balón le rebotara en las piernas.

El segundo tiempo, en lo que respecta al líder, fue la antítesis del primero, en que había lucido una aparente homogeneidad. Cuando el partido se complicó quedaron muchas cosas al desnudo; la inoperancia absoluta de los dos punteros, Lazbal y Pedro Pinto; el atolondramiento de Campodónico, sobre todo.

Pero no tuvo Aviación la recompensa que merecía, ni siquiera en la modesta forma de otro descuento, que diera una imagen más en consonancia con lo que había sido el partido. Incluso, así como los celestes merecieron mejor suerte, hasta pudieron tenerla peor. Poco antes de ser sustituido por Zelada (72'), en uno de los pocos buenos centros de Pinto, Lazbal pifió el remate y ya sobre la hora fue Pinto el que malogró la ocasión que le había brindado la precisa habilitación larga de Manuel Rojas, al estrellar el balón en la base del primer palo.

El partido suave, tranquilo, casi placentero del primer tiempo, se tornó nervioso, de juego impreciso, unilateral, en el segundo. En media hora Palestino sacó el resultado. En 90 minutos Aviación no pudo enderezar su suerte.

ANTONINO VERA

SINTESIS
2.º Rueda - 4.º Fecha.



Hto. Martínez.

S. MORNING 1

Martínez (32').

U. CATOLICA 0

Sábado 26 de agosto.
Estadio Santa Laura.
Partido preliminar.
Arbitro: Juan Carvajal.
Incidencia: Villalobos desvió penal (67').

S. MORNING: Olivera (6); Avendaño (4), Villalobos (3), Ojeda (5), Martínez (6); Toro (5), Páez (5), Valenzuela (5); Soto (4), Pérez (4), Bareiro (3). DT: José Santos Arias. Cambios: Saravia (4) por Bareiro (60') y P. González (4) por Soto (65').

U. CATOLICA: Wirth (5); Oñate (4), Linh (5), Berrio (4), Espinoza (3); Acevedo (3), Prieto (5), Lacava Schell (3); Rosselli (3), Arriaza (3), Moscoso (3). DT: Orlando Aravena. Cambio: Solís (3) por Acevedo (46').

La diferencia de procedimientos, de orden, de figuras y de llegada no quedó suficientemente reflejada en el marcador. El uno a cero insinúa un equilibrio que no existió y que premia en exceso la pobre actuación de Universidad Católica. Con un planteamiento sencillo, en el que la aplicación es fundamental, Santiago Morning manejó el partido, impuso el ritmo y ofreció buenos momentos de fútbol, gracias al armónico accionar de su mediocampo. La fuerza de Páez, la visión de Toro, y el despliegue de Valenzuela desequilibraron la lucha en un sector que debe ser de tránsito, pero que sigue siendo fundamental. Y una inspiración de Martínez le brindó el gol que fue el del triunfo.

SERGIO JEREZ.



Leonardo Belmar.

COLO COLO 0

A. ITALIANO 2

Montero (29') y Araneda (88').

Sábado 26.
Estadio Santa Laura.
Partido de fondo.
Público: 10.708.
Recaudación: $ 595.900.
Arbitro: Guillermo Budge.

COLO COLO: Enoch (4); Galindo (4), Pacheco (5), Herrera (4), Díaz (5); Ormeño (4), Inostroza (4), Rivas (4); Ponce (2), Caszely (4), Orellana (3). DT: Sergio Navarro. Cambios: Crisosto (4) por Rivas (46') e Hidalgo (—) por Caszely (75').

A. ITALIANO: Laino (5); Belmar (6), Zamorano (3), P. Díaz (4), Yáñez (4); Herrera (4), Montero (5), Muñoz (5); Valenzuela (4), Araneda (5), Fabres (4). DT: Néstor Isella. Cambio: Godoy (5) por Valenzuela (65').

Un partido discreto que sirvió para confirmar el desconcierto que reina a todo nivel en Colo Colo. Sin ninguna línea futbolística, el equipo popular se dejó arrastrar al juego que más le convenía al rival, que no necesitó de muchas virtudes para quedarse con un triunfo inobjetable. Desorganizado en defensa, sin luces en mediocampo y desconectado en ataque, Colo Colo fue una suma de esfuerzos individuales sin objetivo a la vista. Al revés, Audax mantuvo cierto orden defensivo, bastante aplicación en mediocampo y enorme espíritu de lucha en ataque. Un acierto de Montero y una genial jugada colectiva culminada por Araneda le valieron una victoria que puede significar para Audax el reencuentro de virtudes que parecían perdidas.

JULIO SALVIAT.



Héctor Hoffens.

U. DE CHILE 3

Soto, de penal (42' y 70') y Ghiso (60').

U. ESPAÑOLA 1

Véliz (73').

Domingo 27 de agosto.
Estadio Nacional.
Partido preliminar.
Arbitro: Néstor Mondría.
Incidencias: Expulsados Rojas y Véliz.

U. DE CHILE: Carballo (5); Ashwell (5), Pellegrini (5), Quintano (5), Bigorra (5); Soto (5), Peralta (5), Socías (5); Hoffens (6), Spedaletti (4) y Ghiso (4). DT: Fernando Riera. Cambios: Castex (4) por Spedaletti (55') y Schellberg (—) por Ghiso (75').

U. ESPAÑOLA: Osbén (5); Machuca (4), Herrera (5), González (5), Escobar (3); Rojas (4), Crespo (4), Novello (4); Miranda (4), Farías (3) y Véliz (4). DT: Luis Alamos. Cambios: Neumann (3) por Miranda (61') y Peredo (3) por Farías (70').

El triunfo de la "U" no fue muy pulcro por toda la agitación que se produjo en Unión contra el árbitro, pero se justificó por un trabajo más equilibrado en todo los sectores. El mediocampo azul se movió con más ritmo y la subida por el lado de Hoffens tuvo velocidad mientras que por el sector de Ghiso se gestaba más en el toque. Unión Española dejó sus mejores opciones en la lucha solitaria de Miranda y Véliz, que sin apoyo continuo sucumbieron ante la disciplinada defensa universitaria.

IGOR OCHOA.



Manuel Rojas.

PALESTINO 3

Fabbiani (15' y 30') y Varas (31').

AVIACION 1

Coffone (48').

Domingo 27.
Estadio Nacional.
Público: 11.200.
Recaudación: $ 631.230.
Partido de fondo.
Arbitro: Miguel A. Luengo.

PALESTINO: Araya (5); Varas (5), Fuentes (4), Figueroa (4), Campodónico (3); Rojas (6), Dubó (4), Messen (4); Lazbal (2), Fabbiani (5), Pinto (3). DT: Caupolicán Peña. Cambios: Zelada (4) por Lazbal (72') y M. Herrera (4) por Campodónico (73'). AVIACION: Fournier (3); García (4), Posenatto (4), Landeros (4), Osorio (4); Coffone (5), Hodge (4), Jáuregui (4); M. A. Herrera (3), Pennat (5), y R. Fabbiani (4). DT: Hernán Carrasco.

Un minuto pasada la primera media hora de juego Palestino ganaba por 3 a 0. Era pues para esperar una cómoda y suelta faena del puntero, excelente oportunidad para que los tricolores brindaran una lucida y convincente exhibición de fútbol. Lamentablemente, para el espectáculo, se quedaron en esa media hora y en esos tres goles. El segundo tiempo, hasta los 40 minutos perteneció íntegramente a Aviación que de entrada descontó y que más adelante pudo hacer pasar hasta un bochorno al líder. Oportunidades tuvo el cuadro de El Bosque no sólo para estrechar el marcador, sino para mucho más.

ANTONINO VERA.



José Ceballos.

COBRELOA 3

Ceballos (9'), Núñez (27') y Ahumada (44').

L. SCHWAGER 0

Domingo 27.
Estadio Municipal de Calama.
Público: 6.984.
Recaudación: $ 280.480.
Arbitro: Gastón Castro.

COBRELOA: Mazurkiewicz (5); González (4), Concha (4), Soto (5), Raúl Gómez (4); Merello (5), Yávar (4), Rubén Gómez (5); Núñez (5), Ahumada (4), Ceballos (5). DT: Andrés Prieto. Cambio: Pérez (—) por Rubén Gómez.

LOTA SCHWAGER: Grignafini (5); Azócar (4), Páez (4), Ulloa (5), Jara (3); Díaz (4), Linaris (4), Abad (4); Chacano (4), Jiménez (3), Puebla (5). DT: Vicente Cantatore. Cambios: Núñez (4) por Jiménez (55'), y Abad (4) por Gómez (57').

Sin realizar una faena brillante, Cobreloa volvió a ganar por guarismos expresivos e inobjetables. Esta vez le bastó con aprovechar algunos errores desivos de Lota Schwager para liquidar el encuentro antes de que comenzara el segundo lapso. Las conquistas de Ceballos, Núñez y Ahumada resultaron lapidarias para un equipo que llegó con la esperanza de regresar con un punto y que planteó el partido para tal efecto. Con el marcador en contra, Lota Schwager no pudo crearse muchas situaciones a su favor. Más bien se limitó a evitar que la cuenta siguiera alargándose.

JUAN ALCAPIO.



Edgardo Avilés.

COQUIMBO 1

Torino (9').

HUACHIPATO 1

Avilés (63').

Domingo 27.
Estadio Municipal de Coquimbo.
Público: 3.749.
Recaudación: $ 105.460.
Arbitro: Juan Silvagno.
Incidencia: Mendy atajó penal a Vásquez (18').

COQUIMBO: Werlinger (5); Olivares (5), Gómez (5), Rodríguez (4), Ibáñez (5); Vásquez (4), Leiva (5), Torino (5); Dinamarca (4), Bene (4), Andrade (4). DT: Luis Ibarra. Cambios: Escudero (4) por Dinamarca (61') y Espinoza (—) por Leiva (76').

HUACHIPATO: Mendy (5); Silva (4), Avilés (5), Tesori (5), Muñoz (4); Urrizola (5), Gaete (4), Hallar (5), Suazo (4), Zurita (4), Dunivicher (4). Cambio: Ormeño (4) por Hallar (67').

El prometedor comienzo de Coquimbo, que a los nueve minutos, ya estaba en ventaja y a los 18' había malogrado un lanzamiento penal, se fue diluyendo con el correr de los minutos por la buena faena de la defensa de Huachipato. Desde ese momento el ataque local no encontró nuevas situaciones favorables frente al arco de Mendy y el conjunto visitante comenzó a armarse hasta equilibrar el juego. En el segundo lapso, pese a la presión de Coquimbo, el equipo sureño tuvo mayor llegada y terminó justificando la igualdad, conseguida por el zaguero Avilés.

MARIO MEZA.



Miguel Neira.

O'HIGGINS 4

Valenzuela (58'), Neira (65' y 73') y Romero (85').

GREEN CROSS 0

Domingo 27.
Estadio El Teniente.
Público: 6.950.
Recaudación: $ 246.200.
Arbitro: Alberto Martínez.
Incidencia: Neira desvió penal (47').

O'HIGGINS: Vallejos (5); Droguett (5), Gatica (5), Valenzuela (6), Serrano (6); Quiroz (5), Bonvallet (5), Neira (6); Vargas (4), Baesso (6), Pizarro (5). DT: Luis Santibáñez. Cambio: Romero (5) por Vargas (60').

GREEN CROSS: Aravena (4); Barrera (4), De Carli (5), Ocampo (4), Melo (4); P. Silva (4), Cortázar (5), Palma (4); Rojas (4), Ramos (5), González (4). DT: Gastón Guevara. Cambio: Stuardo (4) por Rojas (61').

Sólo en el segundo lapso pudo O'Higgins destruir la planificada defensa de Green Cross, que con una marca estricta había salido airosa durante los primeros 45 minutos. A partir del gol de Valenzuela, el conjunto visitante perdió fe en sus medios, mientras que O'Higgins crecía gradualmente hasta convertirse en dueño de la cancha y del espectáculo. Las continuas incursiones de Valenzuela, Serrano y Gatica minaron la resistencia del conjunto de Temuco y los goles sólo fueron reflejando la diferencia de potencialidad y de ambición en ambos equipos.

RODOLFO MUÑOZ.



Mario Salinas.

RANGERS 0
EVERTON 2

Salinas (15') y González (64').
Domingo 27.
Estadio Fiscal de Talca.
Público: 4.985.
Recaudación: $ 160.645.
Arbitro: Benjamín Barros.

RANGERS: Petinelli (4); Chirinos (4), Muñoz (4), Gasparini (4), Alam (5); Araya (3), Gallegos (5), Castillo (5); Caballero (4), Rivera (4), Fontora (4). DT: Carlos Contreras. Cambio: Bustamante (4) por Araya (60').

EVERTON: Leyes (5); Zúñiga (4), Azócar (5), Díaz (4), Núñez (4); Cáceres (4), Lara (5), Salinas (5); González (5), Passero (5), Benzi (4). DT: Pedro Morales. Cambio: López (4) por Díaz (60').

Una sonora rechifla despidió a Rangers, que volvió a experimentar una derrota en su campo (no ha podido ganar este año en casa) y que no mostró ninguna superación con respecto a lo que venía ofreciendo antes de la huelga. A Everton sólo le bastó aprovechar las limitaciones de la defensa local y luego adoptar las precauciones necesarias para defender la ventaja. Rangers se creó algunas situaciones favorables para descontar, pero volvió a mostrar su incapacidad de finiquito. Y cuando más bregaba en busca de la igualdad, una falla de Gasparini permitió a González anotar el segundo gol y liquidar desde ese momento las pretensiones talquinas.

JUAN C. BERNAL.



Fdo. Cavalleri.

CONCEPCION 1

F. Silva, penal (90').

ÑUBLENSE 0

Domingo 27.
Estadio Las Higueras.
Público: 3.525.
Recaudación: $ 160.610.
Arbitro: Sergio Vásquez.

CONCEPCION: Montilla (4); García (4), Bravo (5), Isla (4), Vásquez (4); Silva (3), Rojas (4), Cavalleri (5); Burgos (3), Landeros (3), Puyol (4). DT: Luis Vera. Cambios: Díaz (3) por Burgos (46') y Cabezas (4) por García (64').

ÑUBLENSE: Muñoz (5); Salazar (3), Reyes (5), Cerendero (4), Salinas (5); Cuevas (4), Avayay (4), Montenegro (5); Fonseca (4), Bonhomme (2) Iturra (4). DT: Nelson Oyarzún.

En un partido de marcas cuya principal característica fue el equilibrio, Deportes Concepción logró un triunfo angustioso, pero que se justifica por su mayor intención en la búsqueda del arco. Pese a la leve superioridad del mediocampo visitante, el conjunto amarillo tuvo mejor llegada, principalmente por su tendencia al remate de distancia. Cuando parecía que no habría vencedor y el empate era recibido con satisfacción por Ñublense, una falta en el área significó el penal que le permitió a Francisco Silva anotar el único gol. Se cumplía el minuto noventa y ya no había posibilidad de que Ñublense intentara la igualdad.

CARLOS VERGARA.



Sergio Mardones

● Universidad de Chile.
Dos penales convertidos en un mismo partido,
y 3x1 sobre Unión Española.

LA TABLA

1ª DIVISION	A. ITALIANO	AVIACION	COBRELOA	COLO COLO	CONCEPCION	COQUIMBO	EVERTON	GREEN CROSS	HUACHIPATO	L. SCHWAGER	ÑUBLENSE	O'HIGGINS	PALESTINO	RANGERS	S. MORNING	U. ESPAÑOLA	U. CATOLICA	U. DE CHILE	CAMPAÑA							
																			PARTIDOS				GOLES			
																			J.	G.	E.	P.	F.	C.	Pts.	Lug
A. ITALIANO		0x1	0x1 1x2	2x4 2x0	1x1	2x0 2x3	1x0	1x1	0x1	1x1	2x1	3x1	0x2	5x1 0x1	2x2 0x2	x	1x1	1x1	21	6	6	9	27	27	18	11º
AVIACION	1x0		1x2	1x2	4x2	3x1	3x3 2x2	1x1	2x1 0x1	3x2 0x0	0x1	4x2	2x3 1x3	0x0	2x1	1x1	2x4	3x2 1x1	22	8	7	7	37	35	23	5º
COBRELOA	1x0	2x1 2x1		4x2 2x2	2x0	0x1	2x1	4x2	1x0	2x1 3x0	0x0	1x2	2x3	5x0	2x0 0x0	2x3	1x0 5x0	4x1	22	15	3	4	47	20	33	2º
COLO COLO	4x2 0x2	2x1	2x4 2x2		2x1 0x1	1x3	2x2	3x1	0x0	2x0	6x2	3x4 2x4	0x2	3x0	5x3 1x3	1x0	2x1	1x1	22	9	5	8	42	39	23	5º
CONCEPCION	1x1	2x4	0x2	1x2 1x0		2x2	x	2x1	x	2x0	1x1 1x0	1x0 1x2	2x4 0x0	2x3	5x1	1x3	1x3	1x1 0x1	20	6	5	9	27	31	17	13º
COQUIMBO	0x2 3x2	1x3	1x0	3x1	2x2		1x2 0x1	4x2	0x1 1x1	2x3 1x2	0x1	0x4	1x2	1x1	x	0x1	0x1 0x1	0x0	21	4	4	13	21	33	12	17º
EVERTON	0x1	3x3 2x2	1x2	2x2	x	2x1 1x0		4x2 1x1	1x0	1x1	x	0x2	1x3	3x1 2x0	5x0	5x2 0x2	1x1	2x0	20	9	6	5	37	26	24	4º
GREEN CROSS	1x1	1x1	2x4	1x3	1x2	2x4	2x4 1x1		1x1 0x0	0x0	6x3	2x2 0x4	0x1 0x1	2x0	0x1	1x1	1x0	2x2 1x0	22	4	9	9	27	36	17	13º
HUACHIPATO	1x0	1x2 1x0	0x1	0x0	x	1x0 1x1	0x1	1x1 0x0		1x1	1x2 1x3	1x2	0x7	5x1	1x4	0x3 0x1	0x2	0x1	21	4	5	13	16	33	13	16º
L. SCHWAGER	1x1	2x3 0x0	1x2 0x3	0x0	0x2	3x2 2x1	1x1	0x0	1x1		1x1	x	2x2	1x0 1x0	3x1	3x1 1x1	0x3	0x1	21	6	9	6	23	27	21	9º
ÑUBLENSE	1x2	1x0	0x0	2x6	1x1 0x1	1x0	x	3x6	2x1 3x1	1x1		0x4 0x3	0x2 1x2	1x1	1x1	1x1	0x0	0x2 1x0	21	5	7	9	20	35	17	13º
O'HIGGINS	1x3	2x4	2x1	4x3 4x2	0x1 2x1	4x0	2x0	2x2 4x0	2x1	x	4x0 3x0		1x0 1x1	2x1	0x0	2x1	1x0	2x2	21	14	4	3	45	23	32	3º
PALESTINO	2x0	3x2 3x1	3x2	2x0	4x2 0x0	2x1	3x1	1x0 1x0	7x0	2x2	2x0 2x1	0x1 1x1		2x1	4x1	1x0	3x2	x	21	17	3	1	48	18	37	1º
RANGERS	1x5 1x0	0x0	0x5	0x3	3x2	1x1	1x3 0x2	0x2	1x5	0x1 0x1	1x1	1x2	1x2		2x1 1x3	0x2	0x6 0x1	0x3	22	3	3	16	15	51	9	18º
S. MORNING	2x2 2x0	1x2	0x2 0x0	3x5 3x1	1x5	x	0x5	1x0	4x1	1x3	1x1	0x0	1x4	1x2 3x1		x	1x1 1x0	1x1	20	6	6	8	27	36	18	11º
U. ESPAÑOLA	x	1x1	3x2	0x1	3x1	1x0	2x5 2x0	1x1	3x0 1x0	1x3 1x1	1x1	1x2	0x1	2x0	x		3x2 1x1	1x0 1x3	20	9	5	6	29	25	23	5º
U. CATOLICA	1x1	4x2	0x1 0x5	1x2	3x1	1x0 1x0	1x1	0x1	2x0	3x0	0x0	0x1	2x3	6x0 1x0	1x1 0x1	2x3 1x1		1x1	22	8	6	8	31	25	22	8º
U. DE CHILE	1x1	2x3 1x1	1x4	1x1	1x1 1x0	0x0	0x2	2x2 0x1	1x0	1x0	2x0 0x1	2x2	x	3x0	1x1	0x1 3x1	1x1		21	6	9	6	24	23	21	9º

SINTESIS

Juan Silva



GOLEADORES.

1.ª División.

CON 22: OSCAR FABBIANI (P).

CON 15: Miguel Neira (O'H).

CON 13: Ricardo Fabbiani (AV) y Luis Ahumada (COB).

CON 12: Luis A. Ramos (GC).

CON 10: Luis Miranda (UE).

CON 9: Juan C. Orellana (CC).

CON 8: Julio Crisosto (CC), José L. Ceballos y Juan Núñez (COB).

CON 7: Alberto Hidalgo (CC), Oscar Arriaza (UC), Nelson Vásquez (UC) y Mario Salinas (EV).

CON 6: Guillermo Martínez (EV), Jorge Bianco (UC) y Mariano Puyol (DC).

2.ª División.

CON 15: RICARDO FLORES (NAV).

CON 12: Ortega (SAU) y Gamboa (OV).

CON 11: Esquivel (AR), Ortiz (OV), Carrasco (ANT).

CON 10: Rojas y Ahumada (T), Batista da Silva (IND), H. González (NAV).

CON 9: Da Silva (USF).

CON 8: Riffo (DLS) y Alvarez (SAU).

CON 7: Gutiérrez (F), Olivares (USF) y Fco. Espinoza (SW).

2ª DIVISION

6.ª Fecha.

2.ª Rueda.

Sábado 26 de agosto.

NAVAL (2), González y Flores.
ANTOFAGASTA (0).

Domingo 27.

LA SERENA (1), Hurtado.
LINARES (1), Castro.

WANDERERS (3), Aravena, Orellana y Espinoza.
IBERIA (1), Cerda (penal).

UNION CALERA (2), Marambio (2) (penal).
OVALLE (3), Gamboa (2) y Tapia.

FERROVIARIOS (2), Escanilla y Martínez (penal).
ARICA (0).

MAGALLANES (3), Ibarra, Liendro y Alcántara.
TRASANDINO (1), Fredes.

COLCHAGUA (2), Quiroz y Salas.
CURICO UNIDO (1), Vidal.

INDEPENDIENTE (3), Carvajal, Da Silva y Cárdenas.
SAN LUIS (1), Muñoz.

MALLECO UNIDO (3), Barría, López y Badilla.
SAN ANTONIO (3), Ortega (3).

LIBRE: UNION SAN FELIPE.

POSICIONES

EQUIPOS	PJ	PG	PE	PP	GF	GC	Pts	PROXIMO RIVAL
WANDERERS	24	11	12	1	30	14	34	(V) Trasandino (0x0)
NAVAL	23	12	7	4	43	26	31	(V) Iberia (5x0)
OVALLE	24	12	7	5	40	23	31	(L) Magallanes (1x0)
LA SERENA	24	11	8	5	32	24	30	(V) Antofagasta (2x1)
ANTOFAGASTA	24	10	10	4	28	25	30	(L) La Serena (1x2)
ARICA	25	10	8	7	35	27	28	(L) San Luis (3x0)
MAGALLANES	23	9	9	5	28	21	27	(V) Ovalle (0x1)
TRASANDINO	23	9	8	6	33	27	26	(L) Wanderers (0x0)
SAN ANTONIO	24	8	9	7	40	37	25	(L) Colchagua (1x0)
FERROVIARIOS	24	8	9	7	33	32	25	(LIBRE)
MALLECO U.	23	9	4	10	27	30	22	(V) U. Calera (1x0)
SAN LUIS	24	7	7	10	32	38	21	(V) Arica (0x3)
INDEPENDIEN.	25	9	3	13	38	45	21	(V) Linares (1x1)
COLCHAGUA	24	7	6	11	22	30	20	(V) San Antonio (0x1)
LINARES	24	5	9	10	25	38	19	(L) Independ. (1x1)
U. SAN FELIPE	24	5	9	10	35	44	19	(V) Curicó U. (2x1)
UNION CALERA	24	5	8	11	35	42	18	(L) Malleco U. (0x1)
CURICO UNIDO	24	3	8	13	23	40	14	(L) San Felipe (1x2)
IBERIA	24	3	7	14	22	40	13	(L) Naval (0x5)

EL EQUIPO DE LA SEMANA

P. Olivera (6) (SM)

L. Belmar (6) (AI) — E. Avilés (5) (H) — R. Valenzuela (6) (O'H) — H. Martínez (6) (SM)

M. Rojas (6) (P) — A. Lara (5) (E) — M. Neira (6) (O'H)

M. Baesso (6) (O'H) — O. Fabbiani (5) (P) — H. Hoffens (6) ("U")

EL RANKING

PROMEDIO 5.28: MANUEL ARAYA (PALESTINO).
PROMEDIO 5.25: Elias Figueroa (Palestino).
PROMEDIO 5.20: Ladislao Mazurkiewicz y Rubén Gómez (Cobreloa).
PROMEDIO 5.05: René Valenzuela (O'Higgins).
PROMEDIO 5.00: Víctor Merello (Cobreloa), Santiago Gatica (O'Higgins) y Oscar Fabbiani (Palestino).
PROMEDIO 4.95: Guillermo Yávar (Cobreloa), Mario Cerendero (Ñublense) y Miguel Neira (O'Higgins).
PROMEDIO 4.90: Mario Soto (Cobreloa), Manuel Rojas y Rodolfo Dubó (Palestino), Ignacio Prieto (U. Católica).



Enrique Aracena



Enrique Aracena

● **La culminación.**
La mejor jugada del partido sirve para liquidar el pleito. Ahí está cuando Godoy le pone el pase a Araneda y éste queda solo enfrentando a Enoch. Después, la celebración eufórica del puntero, mientras el goleador aún sufre los efectos del encontrón con el arquero. Y finalmente la felicitación masiva para el ex colocolino.

EVENTOS

EL DESQUITE DE ARANEDA

Sin hacer nada extraordinario, salvo la jugada del segundo gol, Audax Italiano desnudó las limitaciones de un Colo Colo sin brújula. 2x0.

Era el partido de los desesperados. Y como tal contaba con los ingredientes necesarios para formar un sabroso plato futbolístico. Audax Italiano, colista absoluto de la segunda rueda con cero punto, anunciaba la reaparición de Luis Araneda. Que reaparezca Araneda es noticia en cualquier circunstancia. Pero en ésta tenía caracteres especiales: reaparecía para enfrentar al equipo que lo había licenciado. Y el jugador había aprovechado la semana para anunciar su desquite particular. Anticipaba goles para dedicárselos a sus ex compañeros (*"que no me apoyaron cuando estuve en desgracia"*), a Gustavo Palacios (*"que no se jugó por mí cuando más lo necesitaba"*) y a Alberto Simián por razones obvias.

Colo Colo, subcolista de la segunda rueda con un solo punto ganado en los últimos 4 partidos, también había hecho noticia en la víspera: la directiva había respaldado la gestión de Sergio Navarro, cuya renuncia había sido presentada tras la última derrota en Concepción. Una reunión de dirigentes, jugadores y cuerpo técnico había finalizado con un acta en la que —entre otros puntos— se acordaba *"ganar el sábado a Audax Italiano para iniciar la recuperación tan esperada"*.

Los noventa minutos de la verdad confirmaron que el déficit futbolístico de Colo Colo no se soluciona con buenas intenciones. Y la quinta derrota consecutiva dejó nuevamente al técnico con la renuncia en la mano, a los dirigentes con nuevas preocupaciones y a los jugadores más desconcertados que nunca. Y, por el otro lado, convirtieron en ídolo a Araneda





Enrique Aracena

—aplaudido de pie por el público—, tranquilizaron a Isella y renovaron la fe en la salvación de Audax.

Fútbol de chicos

El partido reflejó lo que son Audax Italiano y Colo Colo en estos momentos: dos equipos discretos, de escasa categoría aún para nuestro medio. Y

LAS RAZONES DEL "CHAGUITO"

No se vislumbraba la salvación. Había pasado siete fechas y el balance indicaba cinco derrotas y dos empates. Su primer triunfo fue atribuido más a las debilidades del rival (Huachipato) que a méritos propios. Y las fechas posteriores tendieron a confirmarlo: pasaron cinco antes de que consiguiera otra victoria.

Y de pronto, el vuelco.

Tras el receso apareció otro Santiago Morning. Con la misma gente, pero con otro espíritu, otro orden y otra suerte.

Cumplido el quinto partido de la segunda rueda, es el equipo de mejor campaña de esta etapa. Sólo Cobreloa pudo arrebatarle un punto (0x0), Rangers (3x1), Colo Colo (3x1), Audax Italiano (2x0) y ahora Universidad Católica (1x0) debieron rendirse a su superioridad.

El mérito es de todos, pero Santiago Morning muestra valores básicos. Olivera, su arquero, está convertido en figura: es seguro de manos, posee buenos reflejos, no vacila en los centros. Ojeda, también argentino, es un sólido defensa central que sabe salir jugando. Guillermo Páez aporta experiencia y ordena el medio campo. Raúl Toro está confirmando las condiciones que mostrara como seleccionado juvenil. Y Benjamín Valenzuela es el verdadero motor de todo el equipo. Ellos constituyen la base. Y los elementos complementarios no desentonan: dos laterales que marcan bien (y que saben proyectarse, como lo demostró Martínez en el golazo del triunfo), un stopper fiero en la marca, dos delanteros que luchan sin desmayo (Pérez y Bareiro) y otro que desequilibra por velocidad (Soto).

Universidad Católica —que ya había sido vapuleado por Cobreloa— encontró esta vez un rival menos brillante, pero también superior. Y volvió a mostrar sus debilidades en la marca y su escaso potencial ofensivo.

Las cifras pudieron ser más amplias. Aparte de un penal desperdiciado por Villalobos, Santiago Morning se creó situaciones y convirtió a Wirth en buena figura.

Mérito de los jugadores, pero también de José Santos Arias, que supo ordenarlos, y de Darío de la Fuente, que los dejó en condiciones de correr durante los noventa minutos.

El golazo de Martínez.
Eludió a Prieto, sobrepasó a la defensa que estaba en línea y derrotó a un vacilante Wirth con zurdazo cruzado.

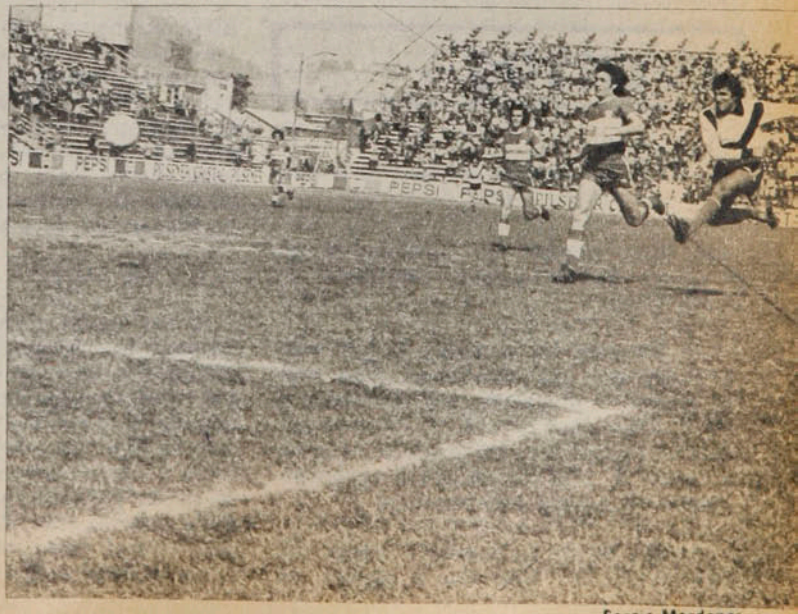

Sergio Mardones



Enrique Aracena

● Caszely anticipa a Laino. Pero su cabezazo resulta desviado, mientras Muñoz y Zamorano esperan las consecuencias. Colo Colo volvió a mostrar incapacidad de ataque.

EVENTOS

El desquite. . .

eso, que puede ser perdonable en Audax, no se puede justificar en Colo Colo.

A Navarro ni a nadie puede sorprender que los rivales adopten precauciones especiales para enfrentar a Colo Colo. Son contados los equipos que se dan el lujo de jugarle de igual a igual. Y cuando lo hacen, generalmente terminan arrepentidos.

Audax no iba a constituir excepción. Era previsible que iba a entrar en plan defensivo, con mucha gente entre mitad de campo y su área, con la consigna de evitar la creación del rival e intentar lo suyo a través del contragolpe. Se sabía que para Audax era conveniente el empate, pero que para Colo Colo era imperativo el triunfo. De modo que la obligación de atacar era de los albos.

Y a eso entraron.

A los pocos minutos ya se podía advertir que Audax tenía todas las posibilidades de cumplir su propósito. Sin marcas especiales sobre Caszely cuando éste se iba hacia atrás, pero con severa vigilancia sobre los punteros y los armadores albos, la defensa verde garantizaba una tarde tranquila para Laino. Desconectado Caszely con el resto, anulados los aleros y sin puntería Ormeño, las posibilidades del ataque albo se reducían a algún tiro libre (dos veces exigió Orellana a Laino con este expediente) o al error defensivo.

Y cuando Montero acertó un zurdazo notable capitalizando una mala salida de Enoch, se redobló la fe verde. No era mucho lo que lograba su ataque, reducido a los carrerones de Fabres a espaldas de Galindo, pero sus posibilidades de éxito aumentaban desde ese momento. En desventaja, Colo Colo tendría que arriesgar más.



Oscar Lagos





● **El gol de apertura. Pacheco, Araneda y Enoch son los más cercanos testigos del balazo de Montero.**

Otra ocasión perdida. Entró Rivas con libertad por la izquierda, pero no supo darle bien a la pelota, cuando el cierre de Pablo Díaz era tardío. ●

Los sesenta minutos que faltaban sólo sirvieron para confirmar las debilidades del ataque albo y el desconcierto general del equipo. La fórmula del mediocampo demostró lo que se preveía: que no era la más conveniente. Ormeño e Inostroza garantizan contención, pero no aportan nada en lo creativo. Esa dupla sólo puede justificarse cuando actúa Valdés, el único capaz de equilibrar el proceso de contención y apoyo.

No era mala idea la de incluir a Crisosto, para que formara dupla de área con Caszely. Pero no prosperó precisamente porque no hubo nadie que les entregara la pelota en condiciones más o menos propicias.

Y así, la defensa itálica no alcanzó a verse angustiada. Zamorano, negado con la pelota en los pies, resultó escollo suficiente. Pablo Díaz ganó siempre en los saltos. Yáñez abusó del lateral, pero no dejó pasar a Ponce. Belmar condenó al anonimato a Orellana. Y delante de ellos, Montero se multiplicó para corregir errores, Herrera resultó un sacrificado correteador y Muñoz se mostró más claro que de costumbre.

Y eso le bastó a Audax.

Un cabezazo de Atilio Herrera en el horizontal y una mediavuelta de Crisosto, que terminó con la pelota estrellándose contra un vertical, constituyeron la dosis de fortuna extra.

Pero ya a esas alturas Audax justificaba su ventaja: el ataque verde llegaba esporádicamente, pero casi siempre con peligro. El ingreso de Godoy había significado problemas nuevos para Daniel Díaz y mayores espacios para Araneda y Fabres. También el horizontal había salvado a Enoch tras un cabezazo espectacular de Araneda.

Y fue éste el que puso la lápida, culminando la mejor jugada del partido cuando faltaban dos minutos. Desde el saque de Laino con la mano hasta que llegó la pelota a la red alba todo fue perfecto: recibió Araneda y tocó hacia su izquierda. Fabres, en carrera, abrió el juego hacia el otro sector, por donde entraba libre Godoy. Y éste, pudiendo tirar, se la sirvió suave a Araneda. Y éste remató arrastrado antes de que prosperara el achique de Enoch.

Era lo único que estaba faltando.

JULIO SALVIAT.

PANORAMA

Nelson Oyarzún:

"Cristo está feliz"

Enrique Aracena



Nelson Oyarzún. ● "Si todos los hombres del mundo..."

La adhesión nació fácil de todos los sectores futbolísticos y también de los artistas. En Chillán la cita tenía un sentido económico y moral, estimulado por el viril ejemplo de Nelson Oyarzún, inclaudicable en su vocación profesional, pese a la enfermedad que lo aqueja.

Y en la oportunidad se formó una selección metropolitana de real jerarquía, con una estructura básica capaz de colmar los sueños de cualquiera: Araya; Galindo, Figueroa, Quintano, Escobar; Rojas, Prieto, Messen; Caszely, Fabbiani y Ghiso. Ese cuadro, con otras incorporaciones, le ganó 2x0 a Ñublense, redondeando un grato espectáculo.

Previamente, la selección de la Asociación de Entrenadores había vencido a un equipo de artistas, con gol de Jorge Toro. La presentación terminó después con un show musical a cargo de los mismos profesionales que comandados por César Antonio Santis se trasladaron a Chillán.

Nelson Oyarzún recibió emocionado el saludo de los visitantes, más aún cuando el técnico Carlos "Pluto" Contreras le regaló su medalla obtenida en 1962 por el tercer puesto mundialista. En un mensaje difundido por los parlantes del estadio, Oyarzún expresó su agradecimiento a la cristiana solidaridad de todos los presentes, en una actitud acaso extraña en un mundo signado por otros valores.

La suma total recaudada pasó los $ 150.000, y se estima que reuniones similares podrían efectuarse en otras ciudades como una manera de paliar el alto costo que demanda la enfermedad del entrenador de Ñublense.

Por sobre todo, los colegas de Oyarzún quisieron testimoniar un admirado reconocimiento para quien, con un sentido superior de su misión profesional, sigue trabajando por sus concepciones, a despecho de la merma física.

Asociación Central.

Noviembre es la meta

La pública polémica entre el presidente de la Asociación Central de Fútbol, Eduardo Gordon, y el máximo dirigente de la rama de fútbol de Universidad de Chile, le otorgaron al Consejo Extraordinario de delegados un preámbulo pleno de especulaciones.

Pero en los hechos la votación por decidir si se adelantaban las elecciones en la Central sólo permitió vislumbrar el poderío con que cuenta Molina, hasta hoy único candidato visible. La moción presentada por Universidad Católica pretendía efectuar el acto en septiembre, para "que los elegidos tuviesen tiempo de planificar". Gordon supuso en esa postura una clara censura a su trabajo y anunció que en ese caso él iba a la reelección.

Sin embargo, el propio Rolando Molina salvó discusiones mayores cuando propuso una alternativa (última semana de noviembre) que fue aceptada por amplia mayoría.

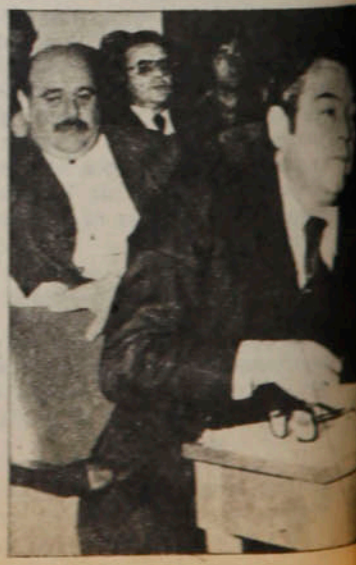

Los que se opusieron y estaban por las elecciones en diciembre (Concepción, Green Gross, Ñublense y Santiago Morning, más ocho clubes de Ascenso), deben con seguridad estructurar lo que será la oposición a Molina. Autoeliminado Gordon, falta "el hombre" que aglutine tras de sí una sólida tendencia.

Mientras tanto Molina, respaldado por los "grandes", pule un programa que se supone renovador y lúcido para encontrar las soluciones urgentes que necesita el fútbol chileno. En lo que toca a su imagen, Molina fue perjudicado por la revelación de Gordon de las deudas que tenía Universidad de Chile. Y aunque después el directorio del club aclaró que dicha suma sería cubierta con la venta del Estadio Recoleta a la DIGEDER, en el juego de las apariencias, Molina sufrió un evidente revés.

De aquí a noviembre con seguridad aparecerán otros nombres y otras intenciones en la palestra eleccionaria, lo que será, por lo menos, pintoresco. Lo que resta por saber es si de ahí emergerá la "revolución" interior que el fútbol desespera...

Rolando Molina. Sin rivales
● **todavía... Pero habrá...**



Juan Silva

Fórmula para batir récords:

Correr tras un fantasma

Al completar los primeros 400 metros no se vislumbraba que podría batir el record, aunque ya se podía asegurar que sería el ganador de la prueba: había recorrido la distancia en 53 segundos, cinco décimas.

Sin embargo, Cristián Molina logró lo que parecía imposible: recorrió los otros cuatrocientos metros prácticamente en el mismo tiempo. Y de este modo rebajó una marca que durante 22 años se había mantenido como inalcanzable para los mediofondistas nacionales. En 1956 Ramón Sandoval había establecido el primado con 1.49.0. Y el único que lo había bordeado era Jorge Grosser, que en 1969, registró el mismo tiempo. El domingo, en el mismo escenario, pero con un piso distinto, el atleta del Club Stadio Italiano cronometró 1.47.8. Y, aún jadeante, contó cuál había sido la fórmula: "Me hice la idea de que estaba persiguiendo a alguien y corrí para alcanzarlo".

Con esto, Molina se aseguró un puesto en la selección atlética chilena que participará en el Torneo "Orlando Guaita", el 28 y 29 de octubre próximo contra figuras de jerarquía mundial.

Luis Venegas, entrenador del nuevo recordman, manifestó que la marca era consecuencia lógica de un proceso de entrenamiento que deberá culminar en las Olimpíadas de Moscú, en 1980. Por entonces, Molina tendrá 21 años y estará en su plenitud. En diciembre realizará una temporada en España, como parte de su preparación para su meta más próxima: los Panamericanos que se realizarán en Puerto Rico en agosto del próximo año.

Otras figuras destacadas en el control atlético del fin de semana fueron Cecilia Rodríguez, Alex Kapsch, Alfredo Edwards, Humberto Cáceres y Luis Schneider.

Pero tal vez lo más positivo fue el número de atletas que compitieron: más de trescientos estaban en la pista buscando superar sus marcas y ganarse un puesto en la próxima confrontación internacional.

Molina con su técnico.
● **Después de obtener el record.**

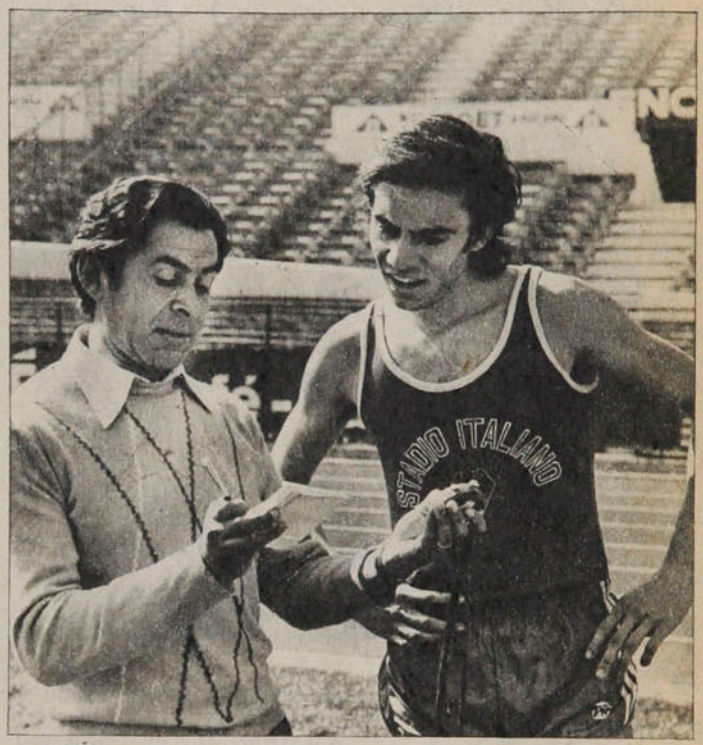

Tenis: Sudamericano de Menores.

Muy poco para tanto trabajo

Sólo a una final, que a la postre le significó el único título en el campeonato, llegó el equipo chileno que participó en la disputa de dieciséis títulos del 45.º Campeonato Sudamericano de Menores en Bogotá. José Antonio Fernández y Juan Pablo Queirolo, de la categoría infantil, resultaron triunfadores en dobles, conquistando la Copa Brasil. Los otros tres resultados destacables lo consiguieron mujeres: Bernardita González (infantiles individuales), Patricia Hermida (juveniles individuales) y Carolina García Huidobro con Marlene Zuleta (dobles) fueron semifinalistas.

En el torneo por equipos, que ocupó la segunda parte del torneo disputado en el Club Lagartos, Chile no llegó a ninguna final, completando así un pobrísimo desempeño.

El equipo chileno viajó con delegación completa, tres jugadores por categoría y 18 en total, al que se agregó un cuarto juvenil varón: Pedro Rebolledo. La actuación más baja fue en la categoría Menores (entre 15 y 16 años). Tanto los varones (Gustavo Bezanilla y Leonardo Benetti), como las damas (Eugenia Fer-

Muy poco...

nández y Shirley Echaiz), no lograron pasar ninguna vuelta en individuales ni en dobles.

Un poco mejor fue la actuación de los juveniles. Los varones (Juan Carlos Ayala y Edwin Danemberg) lograron pasar una vuelta y llegar a cuartos de final. Y en damas, Patricia Hermida llegó a semifinales.



● Dos que cumplieron. **Carolina García Huidobro y Bernardita González.**

Los infantiles sí respondieron. Carolina García Huidobro pasó una vuelta y Bernardita González fue semifinalista. Los dos varones titulares (José Antonio Fernández y Juan Pablo Queirolo) sólo superaron la primera ronda en individuales, pero se desquitaron en los dobles y obtuvieron el título tras vencer a las parejas de Brasil y Colombia.

A mitad de semana, tras las copas individuales, se jugó la competencia por equipos. Fue el estilo de Copa Davis, con cuatro singles y un doble. Los equipos chilenos no lograron llegar a ninguna final. Y así, mientras Brasil clasificaba a dos equipos en las finales, Argentina a tres, Colombia a otros tres y Uruguay, Perú y Ecuador lograban también colocar uno, para las finales del domingo, los chilenos volaban esa misma tarde de regreso a Santiago para explicar el porqué de tan pobre actuación.

Colo Colo y su nuevo DT.

Cualquiera, pero no extranjero.

A 24 horas de su derrota con Audax, Colo Colo aún no reaccionaba. Mientras una emisora interrumpía su programación para anunciar en un extra que Isaac Carrasco sería el nuevo entrenador del equipo albo, Gustavo Palacios señalaba que la directiva aún no había adoptado decisiones. Y mientras Sergio Navarro anunciaba públicamente que no seguiría como DT, las autoridades del club reiteraban que no habían recibido ninguna comunicación de parte del técnico.



● **Alberto Fouilloux. El canditado número uno.**

Palacios fue franco al señalar que no conocía a Carrasco y que, por lo tanto, mal podría habérsele aceptado como técnico. También lo fue para señalar que, personalmente, prefería a Alberto Fouilloux.

—A comienzos de año pensamos en él y en Néstor Isella. Pero Tito estaba comprometido con Huachipato y Néstor no se sintió en condiciones para desempeñar el puesto de secretario técnico que le ofrecimos... Lo malo es que en este momento no hay mucho para elegir...

—¿Podría ser Donato Hernández?

—Por favor...

—¿Será obligadamente un entrenador nacional?

—Yo creo que sí. Un extranjero necesitaría de por lo menos un mes para conocer al equipo, y en este momento no nos podemos dar el lujo de esperar tanto. Debe ser alguien que garantice resultados de inmediato.

—¿No pesan los antecedentes negativos, en cuanto a resultados, de Fouilloux?

—Estadísticamente no es buena la campaña de Fouilloux, pero hay que considerar que estuvo muy poco tiempo en la UC y que no alcanzó a realizar su plan en Huachipato.

En ese momento Palacios no sabía cuándo se reunirían para decidir sobre el nuevo técnico. Sólo sabía que los malos resultados de su equipo y los de Universidad Católica habían echado a perder los planes para realizar un cuadrangular internacional aprovechando la fecha libre.

Vértigo en la nieve

Portillo puede convertirse en escenario de un hito importante en el historial del esquí mundial. Sus canchas reúnen las condiciones para que la barrera de los 200 kilómetros por hora pueda ser batida. El año pasado ca-



Steve McKinney. A casi doscientos kilómetros por hora.

si se logró, lo que entusiasmó a muchos especialistas que se encargaron de difundirlo profusamente en todo el mundo, en Cervinia, Italia, sede del último mundial del kilómetro lanzado. Esto provocó insospechado interés por organizar la próxima competencia, lo que consiguieron los dirigentes chilenos Arturo Hammersley y Juan Carlos Domínguez.

Esta competencia comenzó a disputarse en 1931 y su récord actual es de 198,020 kilómetros por hora, conseguido por el norteamericano Steve McKinney. En la actualidad el norteamericano se encuentra en San Carlos Bariloche, Argentina, confirmando que será uno de los esquiadores que intentará derribar la barrera de los 200 kilómetros por hora en la competencia que se efectuará en Portillo, entre el 25 de septiembre y el 5 de octubre.

Muchos son los interesados en concurrir. Entre ellos, el canadiense Terry Watts, vicecampeón en Cervinia, con 197,477 kilómetros por hora. Junto a ellos estarán el sueco Banny Lindberg, el estadounidense Paul Buschmann, los canadienses Mark Rowwan y Robert Miller, los austriacos An-

EL DR. VICTOR SIERRA S.



Estamos en el Club de la República. Ante nosotros, el severo féretro en que descansa serenamente un hombre excepcional. Un hombre inflexible en sus creencias y que no inclinó una de sus convicciones, sino al conjuro del amor que sentía por la "U".

El Dr. Víctor Sierra Sommerville abominaba del fútbol profesional, pero invariablemente estaba en la tribuna, alegre o entristecido, aplaudiendo o refunfuñando, según fuera la suerte del equipo estudiantil.

Intuía los vicios y desviaciones que se fueran acentuando con el tiempo y no quería que su Universidad y su club fueran cómplice de ellas. Pero, hombre razonable y pragmático, aunque haya pasado por iluminado y quimérico, entendió la importancia de este fenómeno social que ya estaba siendo el fútbol. Y decidió que si la "U" no podía alejarse de la vorágine, tenía que participar en ella de manera distinta, para cumplir un rol diferente.

Por eso volcó sus afanes en la base de la pirámide formidable, en la Sección Cadetes de Universidad de Chile. Pero no para hacer equipos infantiles y juveniles tácticos y ganadores ("El niño debe gozar jugando; entonces se entrega sicológicamente más que en ninguna otra actividad", era uno de sus pensamientos). Le interesó el jugador como hombre integral.

En estos mismos días se está hablando y escribiendo mucho de las divisiones inferiores de los clubes; se dice que "ya no hay por ellas la preocupación de antes" y se expone el fenómeno como una de las causas de la decadencia. Pero ocurre que, con excepción de Universidad de Chile y por la inspiración del Dr. Sierra, nunca hubo verdadera dedicación a los cadetes. Fue la mística de hombres aislados lo que hizo que Unión Española (Andrés García), Universidad Católica (Mario Livingstone y Eduardo Passi), Magallanes (Ramón Laval), Santiago Morning (Ramón Zavala), Colo Colo (Manuel Campos) y más tarde Wanderers (el entrenador José Pérez) llegaran a nutrir sus planteles superiores con productos de su propio semillero.

Nadie hizo, en ninguna parte, lo que planificó y realizó el Dr. Sierra en la "U". Una rama cadetes científica y metódicamente preparada para que diera al club, al fútbol y al país, no sólo buenos futbolistas, sino hombres buenos y sanos, sin complejos, sin resentimientos. Aquel "Ballet Azul" de los años 60 no germinó por generación espontánea, no fue el caso de un grupo de cracks que coincidieron en una misma época, fue el producto de una labor silenciosa, hecha cuando esos jugadores eran niños, un producto del amor, de la esperanza, de una amplia y generosa visión de una función social.

Inclinados reverentes ante el severo féretro que guardaba los restos mortales del Dr. Víctor Sierra Sommerville pasaron raudamente esos recuerdos del pasado por nuestra mente y rendimos el homenaje humilde de nuestra admiración al hombre que vio al niño que llegó a su club, como una arcilla que había que modelar, guiándolo, vigilando su salud, el medio ambiental en que se desarrollaba, los elementos con que se nutría y hasta las fantasías que pasaban por su mente, para enseguida preocuparse del jugador.

A. V. R.

Vértigo en...

ton Bereuter y Johan Putz, y el norteamericano Tom Simons. Todos ellos se ubicaron entre los 10 primeros en el torneo mundial de Cervinia. Junto a ellos estarán otras figuras, como los italianos Pietro Albertelli y Aldo Forrer, el canadiense Ken Wills y el chileno Gonzalo Rojas. El año pasado, Rojas superó los 174 kilómetros por hora.

La competencia se celebrará en una pista al lado de la piedra Jack, que tiene un desnivel sobre el 45 por ciento. La cancha tiene una longitud de 900 metros. A los competidores se le cronometran 100 metros, entre los cuales se encuentran los controles. Es importante consignar la indumentaria especial que usan los competidores: esquíes especiales de 2,40 metros, casco aerodinámico, botas y buzo antiflama.

Olimpíada universitaria

La Primera Olimpíada Nacional Universitaria tendrá lugar entre los días 7 y 11 de septiembre próximos, en Valparaíso, organizada por la Universidad Católica de Valparaíso de esa ciudad, en conmemoración al Bicentenario del Natalicio del Libertador Bernardo O'Higgins y como acto de celebración de los 50 años de existencia de esa Casa de Estudios Superiores. Este torneo, que reunirá a los representativos deportivos de las ocho universidades del país, cuenta con el auspicio de la Corporación Nacional Universitaria de Deportes, organismo dependiente del Consejo de Rectores de las Universidades chilenas, y el financiamiento de la Dirección General de Deportes y Recreación, a través del Sistema de Pronósticos Deportivos.

Las autoridades deportivas de las ocho universidades estimaron conveniente efectuar un torneo de confraternidad y deporte entre todos los establecimientos de enseñanza superior del país, motivo por el cual se determinó la realización de la Primera Olimpíada que, en la práctica, reemplazará a los distintos Campeonatos Nacionales Universitarios.

Participantes

En este primer evento olímpico universitario, el primero desde que el deporte universitario cuenta con una nueva estructura, tomarán parte las ocho universidades del país: Universidad de Chile, Pontificia Universidad Católica de Chile, Universidad Técnica del Estado, Universidad Católica de Valparaíso, Universidad Técnica Federico Santa María, Universidad de Concepción, Universidad Austral de Chile y Universidad del Norte. Se estima que alrededor de 1.200 deportistas estarán presentes en Valparaíso. De ellos unos 900 estarán alojados en la Villa Olímpica, un conjunto de moteles ubicados en el balneario de Reñaca.

Las selecciones universitarias tomarán parte en seis especialidades: fútbol, atletismo, básquetbol (masculino y femenino), vóleibol (masculino y femenino), tenis de mesa (masculino y femenino) y judo. Todos estos deportes estarán ceñidos a los Reglamentos Internacionales de cada disciplina y a los reglamentos específicos elaborados por comisiones técnicas y aceptados por los integrantes de la Comisión Organizadora.

Comisiones

La Primera Olimpíada Universitaria estará presidida por un Tribunal de Honor, integrado por los rectores de las ocho universidades del país; el Ministro de Educación, Luis Niemann, quien lo preside; el Director General de Deportes y Recreación, Jorge Ehlers; además, en representación de la 5.ª Región, están presentes los alcaldes de Valparaíso y Viña del Mar, el Intendente y el Gobernador Provincial de Valparaíso. También funciona una Comisión Organizadora, presidida por el doctor Jorge Aguirre Julio, compuesta, entre otros, por el Presidente y Secretario General de CONAUDE, Eduardo Simián y Washington Urrutia, respectivamente.



● **Los últimos preparativos. Mil doscientos estudiantes en Valparaíso.**

Registro

Pragmatismo británico

Es uno de los jugadores de la nueva generación inglesa que han llegado a la fama en menos tiempo. Capitán del Queen's Park Rangers, uno de los centrocampistas con más clase del fútbol británico, Gerry Francis es codiciado por los dos grandes clubes de Manchester, el City y el United. El primero está dispuesto a pagar 400 mil libras esterlinas (casi un millón de dólares) por su pase, siempre que el Queen's esté dispuesto a aceptar las siguientes condiciones: entregar al jugador durante un mes —sin contrato— para que entrene con el equipo manchesterino, recibir la tercera parte del valor total de la transferencia al contado y el resto cuando Gerry haya jugado 30 partidos por el City. Todo esto, porque el jugador ha sufrido algunas lesiones que han hecho intermitente su actuación el último tiempo.

(Si los clubes chilenos fueran tan prácticos como el Manchester City se habrían evitado muchos "clavos" que les endosaron.)

De Barcelona a Asunción

En el Español barcelonés no hizo huesos viejos (y no debe haber sido sólo por sus diferendos con el chileno Carlos Caszely). Ha sido sucedido allí por el vasco José Antonio Irulegui. Pero Heriberto Herrera es hombre de suerte. Desde el 1.º de enero próximo será el entrenador-seleccionador paraguayo. Hombre muy ducho en estas cosas, no aceptó iniciar ya sus funciones como DT del seleccionado juvenil guaraní que disputará el Sudamericano de la división, el próximo año, en Montevideo. Sólo en caso que los juveniles se clasifiquen a través de ese torneo para el Mundial de Japón se hará cargo de él.

(Heriberto Herrera fue seleccionado del Paraguay en el Sudamericano de 1953, en Lima, y de allí se fue directamente al Atlético de Madrid, junto con el chileno "Paco" Molina.)

No al cero gol

El experimento se hará en el próximo campeonato de fútbol de Sao Paulo; la alarmante baja de espectadores, motivada por la pobreza de los espectáculos, ha decidido a la Federación paulista a tomar el toro por las astas: no se adjudicará punto a los equipos que empaten a cero. Si la iniciativa tiene éxito, la propondrán a la CBD para que amplíe el sistema a todo el país

También los dirigentes de Sao Paulo convocaron a los DT para pedirles "más valor táctico". Los entrenadores respondieron pidiendo, a su vez, más mesura a los directivos en las relaciones contractuales. Rubens Minelli dijo: "El técnico gana 'el salario del miedo'. Cuando se pierde un partido, manda a descansar a los jugadores, los dirigentes se reúnen a cenar y él se va a casa a esperar el despido..."

Vox populi...

Le habían dado 4 meses de suspensión por doble agresión a un árbitro y a un juez de línea. (ESTADIO 1.826, Registro, Pág. 21.) Se levantó el clamor periodístico y popular. El referee afectado, Luis González, apeló de la benevolente decisión de la Comisión de Justicia de la Asociación de Fútbol Profesional del Perú. Y ésta cambió la

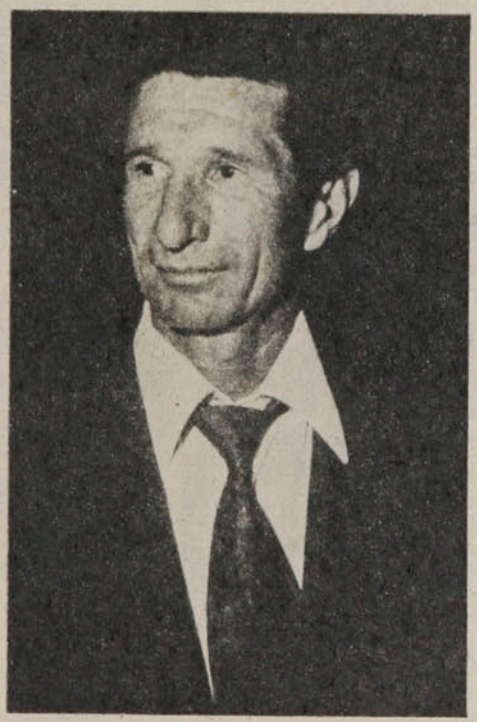

Heriberto Herrera.

sanción primitiva. Roberto Challe, veterano jugador del Universitario de Deportes, tendrá que estar inactivo no cuatro meses, sino un año.

El ex internacional peruano depende ahora de que la Asociación no comunique la sanción a la FIFA, para poder enrolarse, a préstamo, al Barcelona de Guayaquil. Si el castigo fuera oficializado ante la Federación Internacional, Challe no podría jugar en ninguna parte.

Llover sobre mojado

Fue una de las víctimas de los turbios manejos económicos del presidente del club, Bruno Saccomani. En el primer partido final del campeonato brasileño fue expulsado del campo por dar un codazo a un atacante del Guaraní, cuando estaban cero a cero. La hinchada del Palmeiras reaccionó, culpándolo como exclusivo responsable de las dos derrotas, que dejaron al equipo sólo como subcampeón.

Ahora Emerson Leao, el excelente



Roberto Challe.

pero temperamental arquero del Palmeiras y de la selección nacional brasileña, afronta la decisión de su club de transferirlo probablemente al Internacional de Porto Alegre. (El instituto paulista tasó el pase en 8 millones de cruzeiros: 430 mil dólares.)

Sin permiso

Sin avisarle a nadie se fueron a Zurich para participar en un torneo internacional del atletismo. En el grupo iba nada menos que Mike Boit, la más importante figura atlética del país. La Federación de Atletismo de Kenya ordenó, desde Nairobi, el regreso inmediato de los atletas y tanto para Boit como para el fondista Misael Musyoki, los mediofondistas Wilson Waigwa y Joel Cheruiyot y el vallista Fatwell Kimaio, de la selección atlética kenyana, anuncia un "juicio deportivo", que bien podría decidir la suspensión a perpetuidad de los atletas.

Carlos Hipólito Rojas:

Y el tren se detuvo en Temuco

PERSONAJES

Después de mucho peregrinar por el fútbol —once clubes en su currículum—, el delantero argentino de Green Cross llegó a Temuco para aportar su innata habilidad. Hoy, ya en su segunda temporada en el cuadro sureño, la intención de quedarse en Chile es una firme decisión.



Enrique Aracena



Enrique Aracena

● "Prefiero los jugadores técnicos, por eso mi ídolo fue siempre Rojitas, el de Boca."

Algunos nacen y mueren con la misma camiseta. Las razones pueden ser de cualquier índole. Cariño por sus colores, buenos contratos en la misma institución, falta de ofertas tentadoras, acostumbramiento, poco espíritu de aventuras o actuaciones sin mucha trascendencia. Otros, al margen de toda consideración, trashuman de un club a otro, incluso de un país a otro, dejando huellas imborrables o recuerdos teñidos de indiferencia. Carlos Hipólito Rojas, a los 30 años, presiente que su tren terminó su recorrido en Temuco. Han sido once clubes diferentes, en distintos climas y territorios, con diversos compañeros de oficio. Desde aquel Arsenal de Lavaliol, donde inició su diálogo con el balón, pasando por River Plate, Boca Juniors, Argentinos Juniors, Temperley, el Lomanegra de Tandil, a 350 kilómetros de Buenos Aires, San Lorenzo de Mar del Plata, Tipografía Nacional y Comunicaciones de Guatemala, Juventud Olímpica de El Salvador, hasta este Green Cross tan especial, tan característico, se han ido 19 años de su vida. Hoy, ya en su segunda temporada en el club sureño, esa tibia intención de quedarse definitivamente en Chile se ha transformado en una firme decisión.

—La verdad es que hice todo no porque fuera un aventurero, sino más bien debido a las circunstancias. Siempre quise buscar lo mejor para mí y la familia, por eso este deambular de un club a otro. Y aunque creo que tengo fútbol para rato, pienso quedarme definitivamente aquí en Chile.

Desde que llegó, el año pasado, nunca tuvo un problema. Allí se encontró con Juan Domingo Loyola, que había sido su compañero de equipo en San Lorenzo de Mar del Plata y entonces la ambientación no fue difícil.

—Bueno, yo venía del centro del mundo, del trópico, con un calor y humedad terribles, y llegaba a una ciudad como Temuco, donde el frío y la lluvia son tan propios como los araucanos. En cuanto al clima me costó acostumbrarme, pero en lo demás, fenómeno. Toda la gente me ha tratado muy bien. En el equipo hay una muchachada bárbara, con bastante juventud y otros de experiencia. El año pasado estaba Loyola y nos juntábamos en su casa a charlar y la verdad es que somos como hermanos. También con Nissim Alvo, un tipo muy buena gente. Pero, aunque Juan Domingo ya no esté, no tengo problemas. Siempre me ha gustado convivir con la gente y donde estuve dejé muy buenos amigos.

Sus comienzos fueron bastante curiosos, aunque con esa niñez común del potrero y la canchita de futbolito. Por allí lo vio Aníbal Díaz, el popular "Gordo Díaz", y se lo llevó al Arsenal de Lavaliol, desde donde salieron grandes jugadores como Magdalena, Pianetti, Rojitas, Maschio, Angelillo y otros.

—En 1961 el Arsenal le prestó toda la novena a River Plate, pero al año siguiente la vendió toda a Boca Juniors, con nosotros incluidos. Y yo que era hincha de 'la maquinita', pronto comencé a querer la azul y amarillo. Allí hice la carrera hasta llegar al primer equipo. Después jugué en otros clubes más pequeños y en 1973 me fui a Centroamérica, donde estuve hasta el 76, jugando en Tipografía Nacional y Comunicaciones de Guatemala, y Juventud Olímpica de El Salvador. Entonces fue que Loyola, que es el padrino de mi nene más chico, me contactó con Nissim Alvo y llegué a Temuco.

Y ese primer año en Green Cross fue bastante bueno para Rojas, aunque no lo fuera en la misma medida para el equipo de la cruz verde.

—Me parece que nos faltó un poco de suerte. Pero, si bien es cierto en los años anteriores el equipo había estado en los primeros lugares, nuestra temporada no fue tan mala. Hubo muchos lesionados, lo que incidió en que sólo en la segunda rueda el conjunto se asentara. Pienso que Green Cross tiene la ventaja de querer siempre jugar bien al fútbol, sin salirse de esa línea técnica que impone Gastón Guevara. Nosotros no especulamos frente a nadie. Y quizás por eso este año comenzamos titubeando. Cuesta que la gente nueva se ambiente en el equipo y eso, sumado al mal tiempo que nos impidió entrenar normalmente en la cancha, redondeó una campaña preocupante. Pero, ya ve, con la mejoría del clima, más la lógica compenetración de todo el plantel, ya estamos consiguiendo resultados importantes y pienso que terminaremos el año en una posición cómoda en la tabla.

Es fanático del fútbol argentino, pero le critica su poco apego al sacrificio, (*"en todas partes el fútbol ha evolucionado y el que no trabaja no llega a ninguna parte"*) y se declara admirador de los hábiles, pero siempre y cuando no se sustraigan al esfuerzo. Y él ha visto muchos en sus doce clubes, en esos 19 años de su vida dedicados al fútbol. Porque aunque no fue por su espíritu aventurero, es uno más de esa legión de trashumantes del balón y puede decir que sí ha visto lo suficiente como para pensar que ya es hora de detener el tren. Y por ahora, la última estación es Temuco.

SERGIO JEREZ

LA FICHA

Carlos Hipólito Rojas Flores.

Edad: 30 años, nació el 31 de enero de 1948, en Buenos Aires.

Estatura: 1,68 m.

Peso: 64 Kg.

Casado con Hortensia Leonor Martínez, dos hijos.

Se inició en el Arsenal de Lavaliol en 1959. En 1961 ingresó a la novena división de River Plate. En 1962 en la octava de Boca Juniors. En 1966 ya estaba en tercera y debutó en el primer equipo en 1968, en Paraguay. El año anterior había sido campeón en la reserva. De allí emigró a diversos clubes: Argentinos Juniors (1969), Temperley (1970), Lomanegra de Tandil (1971), San Lorenzo de Mar del Plata (1972), Tipografía Nacional de Guatemala (1973), Comunicaciones de Guatemala (1974-1975), Juventud Olímpica de El Salvador y Tipografía Nacional de Guatemala (1976) y Green Cross de Temuco en 1977. Tiene contrato en el club sureño hasta diciembre de este año.

Hockey sobre patines:

EL REGRESO DE LOS OPTIMISTAS...

Chile vuelve a participar en un Mundial, como parte de una labor que debe ser el trampolín para un renacer definitivo del hockey.



Oscar Lagos

● **El técnico Juan Rojas en su prédica cotidiana...**

Una época de oro vivió el hockey sobre patines hace un par de décadas. Se codeaba con los mejores del mundo y no encontraba un rival en Sudamérica que lo bajara de su pedestal. Estaba entre los seis mejores del mundo y en nuestro continente dictaba cátedra a argentinos y brasileños. Lamentablemente comenzó a descapitalizarse, producto de cierta anarquía organizativa que lo fue llevando por el tobogán, hasta que hace un par de años comenzó a levantar cabeza.

Los nuevos directivos emprendieron la ardua tarea. Había que trabajar con miras a futuro para renovar el hockey que vivía soñando en los logros anteriores. No existía una planificación ni un trabajo que englobara las tres especialidades. El hockey contaba con una estructura añeja, mientras que el patinaje artístico y las carreras prácticamente no existían. En los dos últimos había que difundirlo, mientras que el hockey tenía que trabajarse para recuperar los pergaminos perdidos.

Los primeros pasos encontraron dificultades, pero muchos de sus detractores fueron cediendo hasta someterse en el trabajo. La improvisación de formar una selección para salir del paso se dejó de lado. Se comprobó que había que trabajar para el mañana. Así comenzó el trabajo que tuvo una primera etapa el Sudamericano. Al menos se cumplió un papel aceptable que los dejó clasificados para asistir a un Mundial, a los cuales no habían concurrido en sus dos últimas ediciones.

El trabajo a largo plazo elaborado no tiene como meta la justa universal de Argentina, sino que el Panamericano de Puerto Rico y el Mundial de Chile en 1982, que serán hitos en el trabajo de hockey a nivel de selección, que no quiere perderse, sino continuarse y que en el futuro este deporte siempre pueda contar con un representativo nacional que pueda ser un fiel reflejo del desarrollo y alto nivel que buscan.

El actual trabajo para el Mundial de Argentina se ha convertido en un desafío para la Federación como para sus integrantes. Existe gran optimismo, porque será el primer examen que rendirán para demostrar que el hockey está encaminado a su recuperación. Esto, según los serenos pronósticos del técnico Juan Rojas, quien es el continuador e innovador del trabajo que comenzó Jorge Aliaga en la nueva era.

"Principalmente he querido que el equipo piense y actúe como selección. Deben olvidar cómo jugaban por sus clubes, que era un mal que me ha costado erradicarlo. Por este motivo hemos congelado los jugadores desde principio de mes para que ellos estén dedicados exclusivamente al trabajo. Este es intenso, porque se someten dos días a preparación física con Alberto Villarreal y dos días a trabajo técnico y los fines de semana realizan partidos de prácticas que suman seis días de trabajo."

El hockey siempre contó con jugadores técnicamente bien dotados, aunque físicamente adolecieran de ciertos ripios. Basado en ellos se formaron equipos sin una preparación adecuada.

"Indudablemente que los jugadores cuentan con gran calidad, pero adolecen de ciertos errores que he tratado de quitar, aunque es difícil de lograrlo cuando son hombres maduros. Por eso que la selección que tiene un promedio de 23 años cuenta con hombres jóvenes y veteranos. He aplicado la norma de, perdonando la expresión, tener una vaca y un ternero para cada puesto. Es decir, a un hombre con experiencia y otro joven. De esta forma estoy formando un equipo para diez años, el que sin duda sufrirá modificaciones con la aparición de nuevas figuras. Pero lo que quiero es que se tenga un padrón de juego. Se ha planificado el trabajo desde hace meses para llegar en el mejor estado a noviembre. No se ha descuidado lo físico para llegar en el mejor estado al Mundial, que será muy pesado por jugarse 11 partidos en 10 días. Tampoco se ha despreocupado lo médico, que comprende alimentación y el aspecto sicológico. En esto nos preocupamos que no tengan problemas de estudio, trabajo o familiar."

La extensión del Mundial y el esfuerzo físico motivan a conformar un equipo física, como técnicamente bien dotado para resistir este torneo.

La mayoría de los equipos enfrenta este Mundial con un equipo base.

"Nosotros no escaparemos de esto, pero estoy buscando que el equipo titular no se resienta con la inclusión de los reservas. Trabajamos en la rotación de hombres para tratar de ocupar el máximo de jugadores. Según reglamento pueden jugar ocho en cada partido de los 10 que integran el equipo. Con este trabajo siempre podré tener un par de hombres que se puedan recuperar. Tácticamente estamos trabajando para que en cualquier momento puedan los jugadores cumplir función de defensas o delanteros. Quiero terminar con eso de jugadores con puesto estable. Los jugadores están conscientes y trabajan para lograrlo. Se tienen planificados partidos a nivel nacional e internacional, incluyendo una gira que servirá para que lleguen a Argentina en la curva de mayor rendimiento. Así pensamos que vamos a estar entre los cinco primeros. Personalmente quedaré conforme quedando entre los cinco mejores y entre los dos de los Panamericanos, que nos servirá para seguir trabajando con miras a Puerto Rico y entrar al plan 79-83 del Comité Olímpico. Estoy confiado que superaremos ese quinto lugar que consiguió Chile en 1955. Otra ubicación no sirve, no me va a satisfacer. Estoy seguro que lograremos lo que nos hemos propuesto."

Mucho se habló de algunos jugadores que deberían estar en la selección, que le otorgarían más poderío.

"El equipo me satisface ampliamente. El promedio de edad es bajo, pero estoy seguro que con la calidad, fuerza y 'garra' que tienen, supliremos este déficit. Por otra parte, con la gira previa, los jugadores quedarán aptos para jugar sin inhibiciones, porque tienen calidad y se han sometido a un sistema de juego que dará frutos. Con referencia a algunos jugadores. No cumplieron con lo exigido. Felizmente había gente que los ha reemplazado sin resentirse el poderío del equipo. Para el Mundial el equipo contará con mística, un planteamiento serio y con experiencia."

La misión de Juan Rojas no es fácil. De su conducción depende en buena medida el resurgimiento del hockey, que podría encontrar en ese Mundial el camino más claro para su despegue. Y como referencia inevitable está ese quinto puesto conseguido en el Mundial de 1955, cuando el propio Rojas custodiaba la valla chilena...

GILBERTO VILLARROEL

Pifferi y Muñoz:

DOS PUNTAS DE LA ILUSION



Oscar Lagos

Sandro Pifferi:
● la experiencia siempre valiosa.

Con sus treinta y dos años, Sandro Pifferi es el veterano de la selección, pero también es el hombre que aportará la experiencia. Sus actuaciones en dos Mundiales, en San Juan en 1970 y la Coruña en 1972, son un bagaje importante para el grupo joven que Chile llevará a este Mundial. El está sorprendido y cuenta. **"Nunca se había trabajado en una selección en la forma planificada que se ha hecho. En estos momentos se necesita de mayor experiencia y jugar más partidos para que el equipo logre el aflatamiento que se necesita. Por el trabajo que hemos hecho, vamos a estar entre los seis primeros. En el último Sudamericano se vio una recuperación que en el Mundial se va apreciar mucho mejor. Hay más fuerza, estado físico y un planteamiento más ordenado. No podemos en esta oportunidad ser simple comparsa. Vamos a cumplir un gran papel.**

René Muñoz es una de las figuras jóvenes del equipo. De 19 años y de gran calidad, ya ha participado con éxito en varios torneos internacionales. **"Indudablemente que es un equipo joven", comenta, "pero por mentalidad sabremos pararnos en una cancha, sin complicaciones. El trabajo realizado nos proporcionará los medios para enfrentar a los mejores equipos en igualdad de condiciones. En mi caso estoy seguro que vamos a cumplir una gran actuación. Se ha logrado gran amistad entre los integrantes y el compromiso es cumplir con el hockey chileno".**



Oscar Lagos

SELECCION CHILENA

Entrenador: Juan Rojas.
Preparador Físico: Alberto Villarreal.
Médico: Enrique Pérez.
Practicante: Jorge Muller.
Secretario Técnico: Enrique Arenas.
Utilero: Jorge Rojas.

JUGADORES:

Sandro Zolezzi: 27 años, arquero.
Carlos Suez: 18 años, arquero.
Rodolfo Huerta: 24 años, arquero.
Humberto Mazzarelli: 27 años, defensa.
Eduardo Riveros: 24 años, defensa.
Miguel Rojas: 20 años, defensa.
Eduardo Tapia: 24 años, medio.
Luis Coloma: 20 años, medio.
Sandro Pifferi: 32 años, medio.
René Muñoz: 19 años, delantero.
Evaristo Mena: 24 años, delantero.
Luis Cornejo: 25 años, delantero.
Francisco Miranda: 23 años, delantero.

DIGANOS

Jugadores extranjeros

Señor Director:

El hecho tuvo lugar hace algunas semanas en Inglaterra. La incorporación de dos jugadores argentinos —Ardiles y Villa— al fútbol inglés constituyó fuente de duras críticas, las cuales surgieron incluso de las altas esferas del Congreso británico. Un congresal declaró que sólo se justificaba esta inclusión si ambos jugadores expusieran algo que ningún inglés pudiera realizar, cosa que él personalmente no creía.

Extrapolando esto a nuestro medio —guardando las proporciones, por supuesto—, me pregunto si vale la pena insistir en la contratación de jugadores extranjeros que, salvo poquísimas excepciones, no aportan nada al fútbol nacional. ¿O es algo distinto lo que realizan Bianco y Lavaca Schell en la Católica? ¿O quizás no hay un jugador chileno que pueda lucir el oportunismo de Luis Alberto Ramos, o tener los esporádicos chispazos de Baesso? ¿O Crespo es desequilibrante en Unión Española? ¿O es que Colo Colo tendría que pagarle más a un chileno que lo que paga a jugadores como Brunel u Ovide?

Los ejemplos suman y siguen a lo largo de todo el país donde hay fútbol profesional. ¿Y nuestros juveniles? Emigrarán a clubes chicos, de escasos recursos —que no entran en la lucha de los dólares— y que sostienen apenas a sus jugadores.

Talvez para muchos esta crítica sea demasiado dura o fuera de la realidad, pero creo que los resultados son los ejemplos más contundentes.

Esperando una buena acogida a la presente, se despide un asiduo lector de ESTADIO,

Juan J. Arellano,
Santiago.

Señor Director:

He leído en la prensa de la semana pasada que Colo Colo "reducirá su plantel". Como ferviente hincha colocolino, espero que a los "genios financieros" de la directiva —pero negados en fútbol— "se les ilumine la ampolleta" y empiecen por cancelar los contratos de tres de los cuatro extranjeros que nada aportan al poderío del equipo. Me refiero a los veteranísimos defensas Brunel y Ovide y al alero Ponce, este último, según comentarios trascendidos del propio club, un verdadero encordio (se dice que fue el que "montó la máquina" para que echaran al húngaro Puskas el año pasado y que donde hay lío en el equipo, ahí está metido él).

Con la pobre campaña que está realizando Colo Colo, no creo que se pueda ni siquiera pensar en la Liguilla. Como tampoco hay peligro de descender, creo que es el momento de experimentar con gente joven. ¿No "se destapó" ese muchacho González, que juega de marcador de puntero? ¿Por qué no pueden salir otros que en el peor de los casos rindan tanto —lo que no es difícil— como los argentinos que le he mencionado?...

Gracias por leerme y más gracias todavía si además me publica.
Su Atto. y S. S.,

Alberto Solís B.,
Santiago.

El empate

Señor Director:

En ESTADIO 1.827, en esta misma sección Díganos, se dice (dando respuesta al lector señor Alfredo Urzúa R.) que "la supresión del empate está fuera del reglamento". Yo me pregunto si las Asociaciones o Federaciones nacionales tienen o no derecho a cambiar esta regla para sus competencias. Le pido también que me señale en qué parte del reglamento

Castro y Aravena.
● ¿De quién fue la idea?

Oscar Lagos



SUSCRIPCIONES

Los valores de las suscripciones anuales y semestrales son los siguientes:
PARA EL PAIS: $ 1.500 y $ 750. EXTERIOR: Sudamérica: US$ 60 y US$ 35; Centroamérica y América del Norte: US$ 70 y US$ 40; Estados Unidos: US$ 88 y US$ 45; España US$ 80 y US$ 45; resto de Europa: US$ 85 y US$ 52; Africa: US$ 110 y US$ 60; Australia: US$ 150 y US$ 80.
NOTA: Toda la correspondencia de ESTADIO es certificada y su valor está incluido en el precio.
Su suscripción debe pedirla a: Revista ESTADIO, Avenida Santa María 076 (o Casilla 69-D), Santiago-Chile.
Giros y cheques deben ser enviados a la orden de Empresa Editora Gabriela Mistral.

se dice que es reglamentario el empate, porque yo no lo he encontrado, y en qué parte se establece que no podrá modificarse nada.

Por último, le pido que también me proporcione estas informaciones en la Sección Díganos.

Saluda Atte. a Ud.,

Manuel A. Ríos F.,
Concepción.

*** **En el último párrafo de la Regla X, TANTO MARCADO, se dice: "El equipo que haya marcado mayor número de tantos ganará el partido. Si no se hubiese marcado ningún tanto o si ambos equipos han logrado igual número de ellos, el partido se considerará empatado".**

En notas especiales, a manera de instrucción, se establece: "1) Siempre que los principios de estas reglas sean respetados, podrán modificarse su aplicación como sigue, cuando se trata de jugadores de edad escolar: a) dimensión del campo de juego; b) tamaño, peso, y material del balón; c) ancho entre los postes de la meta y altura de la barra transversal, con respecto al suelo; d) duración de los períodos del partido.

"2) Para partido jugado por mujeres: a) tamaño, peso y material del balón; b) duración de los períodos de juego.

"Otras modificaciones son permitidas solamente con el consentimento del internacional F. A. Board".

Seleccionados argentinos

Señor Director:

Nos permitimos pedirle a ustedes se sirva ser juez en una discusión. Se trata que nos confirme qué jugadores del plantel argentino de la Copa del Mundo de 1974 estuvieron incluidos en el plantel Campeón del Mundo de este año y cuáles fueron las principales figuras de ese plantel del '74, que jugaban o jugaron después en Europa.

Le quedan sinceramente agradecidos dos hinchas a muerte de ESTADIO:

Carlos Torres S.,
Federico Mujica L.
Santiago.

*** **Sólo tres de los jugadores que llegaron a Alemania estuvieron nuevamente en la selección argentina de este año: el arquero Fillol y los delanteros Houseman y Kempes.**

De aquel plantel de hace cuatro años, el arquero Carnevali ya jugaba en Las Palmas (España), el zaguero Bargas en Nantes (Francia), el zaguero Heredia en Atlético de Madrid (España), el centrodelantero Yazalde en Sporting Lisboa y el puntero Ayala en el mismo club español. Después se incorporaron al fútbol europeo el arquero Santoro, el defensa Wolff, los mediocampistas Babington y Brindisi y el delantero Kempes.

¿De quién fue la idea?

Señor Director:

Soy hincha de Universidad Católica y estoy confundido con las cosas que se hacen en mi club. Me gustaría saber de quién fue la idea de traer por unos pocos partidos desde México al ex internacional chileno Osvaldo Castro. Si fue idea del entrenador Aravena, estimo que éste debería terminar su gestión al mismo tiempo que el jugador "importado". Porque sucede, señor Director, que hasta la llegada de "Pata Bendita" el equipo estaba haciendo una campaña bastante aceptable. Era un cuadro sin grandes figuras, pero bien armado que llegó a jugar ocasionalmente muy bien. Llegó Castro y el equipo se desarmó, perdió su línea de fútbol y anduvo a los empellones, sacando uno que otro punto, sin pena ni gloria, para culminar con la derrota de 5 a 0, con Cobreloa.

Y menos mal que no les resultó la traída de otro "mexicano", Carlos Reinoso, que, según informó la prensa, estuvo a punto de venir. Si no fue Orlando Aravena el "chamorro de la idea", quiere decir que los dirigentes le impusieron al jugador y en ese caso también debería irse. Tanto al entrenador como al dirigente que decidió el injerto, alguien debe decirle que el fútbol mexicano demostró su pobreza en el último Mundial, rematando último, seco, por lo que es una soberana tontería traer jugadores de allá para "reforzar" nuestros equipos. Porque parece que ellos no se han enterado...

Agradeciendo su atención, se despide de usted respetuosamente,

Juan Carlos
Aldunate F.

estadio

Edición 1.829.
Miércoles 30 de agosto de 1978.
Fundación: 12 de septiembre de 1941.

Avenida Santa María 076. Teléfono 779522.

DIRECTOR: Antonino Vera.

JEFE INFORMACIONES: Julio Salviat.

REDACTORES: Igor Ochoa, Sergio Jerez.

COLABORADORES: Renato González, Juan Aguad, Carlos Ramírez, Gilberto Villarroel.

COLUMNISTAS: Julio Martínez, Edgardo Marín, Carlos Guerrero.

FOTOGRAFIA: Oscar Lagos, Sergio Mardones, Juan Silva y Enrique Aracena (Jr.).

DIAGRAMACION: César Boasi.

PORTADA: Alejandro Montenegro.

DOCUMENTACION: Carlos Barahona.

ESTADISTICAS: Sergio Díaz.

DIBUJOS: Hernán Vidal (Hervi).

CORRESPONSALES EN EL PAIS: Homero Avila (Antofagasta), Juan Alcapio (Calama), Mario Meza (Norte Chico), Gonzalo Gutiérrez (Valparaíso), Rodolfo Muñoz (Rancagua), Juan C. Bernal (Talca), Mario Landa (Chillán), Carlos Vergara y Carlos Alarcón (Concepción) y Hernán Osses (Temuco).

CORRESPONSALES EN EL EXTRANJERO: Raúl H. Leppé (Buenos Aires), Alfonso Rospigliossi (Lima), Ricardo Lombardo (Montevideo), René Durney (Quito), Sergio Ried (Miami), Enrique Renard (Nueva York).

Servicio Internacional: Agencia ANSA.

PUBLICIDAD: Eduardo Artigas.

REPRESENTANTE LEGAL: Rodolfo Letelier G.

IMPRESA Y EDITADA POR: Editora Gabriela Mistral.



Cicatrizadas las heridas que le dejó el accidente de Valdivia, Jorge Herrera vuelve al motocross con la consigna de siempre: ganar.

"Por Pedro y por mí"

La tragedia ya pertenece al pasado. Ese brutal accidente de las cercanías de Valdivia dejó marca por el doloroso recuerdo del hermano fallecido, pero no se convirtió en trauma. Al revés: piensa que es precisamente por su hermano que debe continuar en el motocross. *"Allá en el cielo Pedro se alegrará con mis triunfos."*

Serio como siempre, pero más optimista que de costumbre, Jorge Herrera desea recuperar terreno lo más rápidamente posible:

—Estos meses alejado de la pista han significado un retroceso enorme para mí. Antes de ir a Bariloche había participado en el Torneo Winter AMA, en Estados Unidos, junto con Pedro. Eso nos había significado un caudal de experiencia que pensábamos volcar en el Latinoamericano. Pero ocurrió el accidente y...

Fueron meses interminables. Primero, los dolores del alma. Después, los físicos. Contó las horas y los minutos, convencido de que sólo si volvía al motocross podría respirar igual que antes. Las heridas comenzaron a cicatrizar.

—Nunca pensé dejar el motocross. Por supuesto que fue algo muy doloroso, pero me parece que participando estaré recordando mejor a Pedro. Si triunfo, se alegrará. Fue mucho lo que luchamos por conseguir un sitial, y las horas de entrenamiento y el arduo trabajo no pueden perderse. Ese será el homenaje que le estaré rindiendo.

Profesionalismo

Son varias las novedades que Jorge Herrera encontrará con respecto a la temporada anterior en el motocross, la especialidad de mayor jerarquía en el motociclismo. La aparición de varias escuderías apoyadas por importadoras de motos le dio a la actividad una fisonomía diferente. Hay ciertos visos de profesionalismo en la pugna de cada una de ellas por conseguir los mejores pilotos.



● Se preocupa hasta de los mínimos detalles de su moto. "Ahí está la clave para conseguir el triunfo", sostiene.



En la Escuela de Motocross de la "U" el profesor Herrera es un valioso aporte. Ahí está con los futuros astros de su especialidad.

Para Herrera, sin embargo, el profesionalismo total aún no se vislumbra en Chile.

—Acá existe una idea errada sobre eso. En Estados Unidos o Europa el piloto profesional vive exclusivamente de y para su actividad. Aparte de ganar premios en cada carrera, tiene un sueldo de la empresa que lo auspicia. Acá en Chile, la escudería le entrega la moto para que corra y nada más. El caso mío tal vez sea excepcional: se me dan facilidades en Suzuki para experimentar, y los resultados de esas experiencias se van aplicando en las motos que compiten. Pero esto no se puede llamar todavía profesionalismo. El sistema actual es bueno para nuestro medio, pero debería entregar estímulos mayores. Los pilotos, especialmente los particulares, necesitan un apoyo económico: los repuestos son demasiado caros.

Lleva siete años en el deporte de dos ruedas. Comenzó en velocidad y alcanzó algunas figuraciones en el par de años que la practicó. Luego lo entusiasmó el motocross.

—Era mucho más difícil, y por eso mismo se convirtió en un desafío para mí. No sólo había que preocuparse de la moto, sino también de mantener un excelente estado físico. Trabajé muchas horas hasta lograr el estado físico indispensable y para lograr la técnica adecuada para competir.

Los frutos no tardaron demasiado. Tras ser buen animador durante varias temporadas, el año pasado logró el título nacional de la categoría hasta 250 cc. Y su anhelo es mantenerlo.

—Me ha costado recuperar mi nivel. Todavía me falta un poco. Necesito andar más en moto. Mi idea es volver a competir en septiembre. Podría hacerlo antes, pero a mí me gusta correr para ganar. No quiero ser comparsa...

Los proyectos

Sus planes no se limitan a nuestro ámbito. Sus aspiraciones son proyectarse internacionalmente. Todo lo que ha hecho y hace tiene esa finalidad.

—La experiencia en Estados Unidos me indicó que puedo tener buenas actuaciones a nivel internacional. Por otra parte, todavía estoy en edad (25 años) de poder emprender una campaña en el extranjero. Tengo proyectado salir del país, pero primero tengo que ver cómo ando acá.

Fue duro el receso. Pero también tuvo una parte agradable: le permitió convertirse en profesor de los muchachos que comienzan en la Escuela de Motocross de la Universidad de Chile, que él dirige.

—Me dieron una oportunidad valiosísima que no podía desaprovechar. Es importante entregarles a los jóvenes que recién comienzan experiencias y conocimientos que a veces —como fue en el caso mío— cuestan años de aprendizaje. Hay que enseñarles cómo manejar, cómo cuidar la moto y una infinidad de detalles que deberían acelerar su carrera deportiva. Es un trabajo que me gusta y lo hago con cariño. Y al parecer los muchachos se han dado cuenta de eso...

Lo concreto es que el motocross ha recuperado a uno de sus más destacados cultores. Y muy pronto Jorge Herrera estará nuevamente en la pista mostrando su habilidad y deleitando por su capacidad.

GILBERTO VILLARROEL

LOS ALBORES DE FLUSHING MEADOWS

En un escenario colosal comienza hoy a disputarse el Campeonato Abierto de los Estados Unidos. Borg, favorito.

Hoy comienza el sueco Bjorn Borg a perseguir una nueva hazaña en su ya jalonada carrera de éxitos deportivos. Tratará de conseguir en un mismo año en forma consecutiva los tres títulos de los Campeonatos Abiertos más importantes del mundo. Ya conquistó el Torneo de Francia o Roland Garros, el Torneo de Inglaterra o Wimbledon y ahora puede conseguir el Torneo de los Estados Unidos o Flushing Meadows. Y le corresponde justamente a un nuevo escenario deportivo —colosal como todas las construcciones del país del Norte— ser testigo de este intento. Desde hoy se dan cita en Nueva York ciento veintiocho varones y otras tantas mujeres para dar comienzo a este campeonato, que se acerca remozado a sus cien años de vida.

Ya Forest Hills es pasado... ¡Bienvenido, Flushing Meadows!

Su historia

El Torneo de los Estados Unidos nació muy poco tiempo después del surgimiento de Wimbledon (cuatro años), en la época del verano norteamericano de 1881. En esa ocasión su primer campeón, que lo fuera en forma consecutiva hasta 1887, fue R. D. Sears. Ese primer torneo también fue de dobles varones y sus triunfadores fueron la pareja de C.M. Clarck y F.W. Taylor.

Sólo en 1887 comenzaron a participar las mujeres. La historia del tenis señala como su primera campeona a Ellen Hansell. Tres años más tarde se jugaron los primeros dobles para mujeres, triunfando en la primera versión las hermanas Ellen y Grace Roosvelt. Finalmente en 1892 se completó el panorama general con las competencias de dobles mixtos, cuyos primeros triunfadores fueron C. Hobart y Mabel Cahill.

El Campeonato de los Estados Unidos se interrumpió sólo una vez: en 1917, durante la Primera Guerra Mundial. El otro gran hito se cumplió en 1969, fecha de su última realización como competencia amateur. Ya en 1968 había comenzado a efectuarse el Campeonato Abierto de los Estados Unidos, en el que podían participar los profesionales y que en definitiva lo reemplazó. A este nuevo campeonato de los Estados Unidos se integraron los tenistas profesionales que ya eran la gran mayoría de los que jugaban en competencias y que habían quedado al margen de los últimos torneos, que eran sólo para aficionados. Y se dio un hecho curioso en 1968: el negro norteamericano Arthur Ashe logró ganar ambos torneos, pues participó tanto en la competencia de aficionados como en la de profesionales. Sólo hasta el año siguiente siguió esta división, pues el "boom" del profesionalismo hizo que a la larga prevaleciera sólo el Campeonato Abierto.

TEMAS

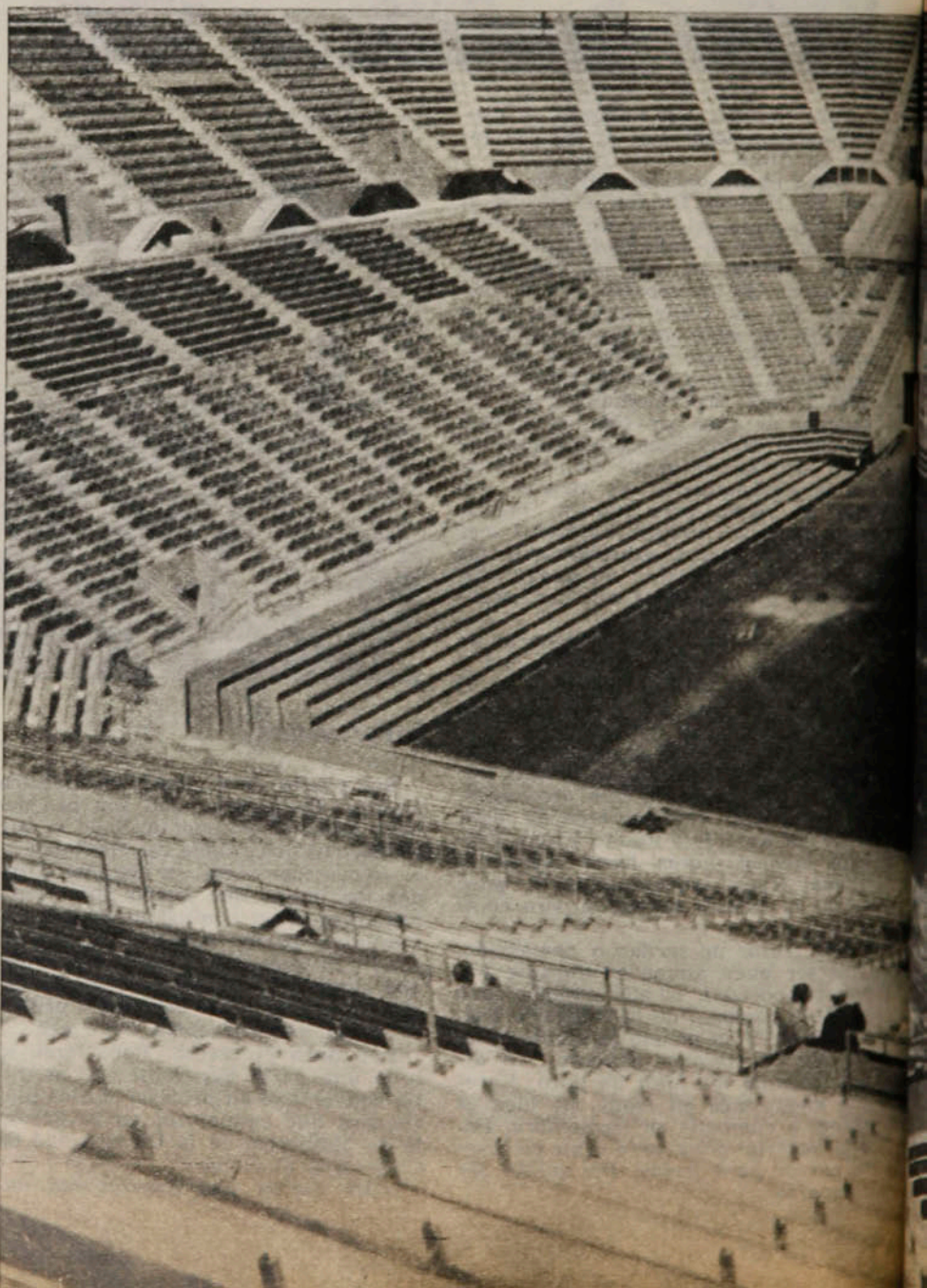

El nuevo escenario. Hoy total y lujosamente terminado. Capacidad: veinte mil personas.

El nuevo escenario

Durante muchos años el Torneo de Estados Unidos se disputó en las canchas de West Side Tennis Club, en el barrio de Manhattan, con el Título de Forest Hills. Primero se jugó en césped y los últimos años en un material sintético llamado Hard Trou, bastante similar a la arcilla. Sin embargo, las desavenencias entre la USTA (United States Tennis Association) y el West Side Tennis Club, por el alto costo del arriendo de las canchas de Forest Hills y sus escasas comodidades, decidieron a Slew Hester (Presidente de USTA) a construir un nuevo e impresionante complejo tenístico.

El escenario donde se comienza a jugar hoy está en los terrenos del Parque Flushing Meadows, donde funcionara en el año 1964 la Feria Mundial de Nueva York. El complejo deportivo está muy cerca del estadio de béisbol de "Los Mets" y de los aeropuertos de La Guardia y John Kennedy. Tuvo un costo de nueve millones de dólares, financiado por el City Bank con el aval de las Cadenas de Televisión CBS y NBC. Cálculos estimativos indican que Flushing Meadows dejará una ganancia anual a la ciudad de Nueva York de ciento veinticinco mil dólares. La USTA dispondrá del recinto para torneos de tenis durante sesenta días en el año y si lo alquilara para otro tipo de actividades deberá entregar a las autoridades comunales un cincuenta por ciento de sus ganancias.

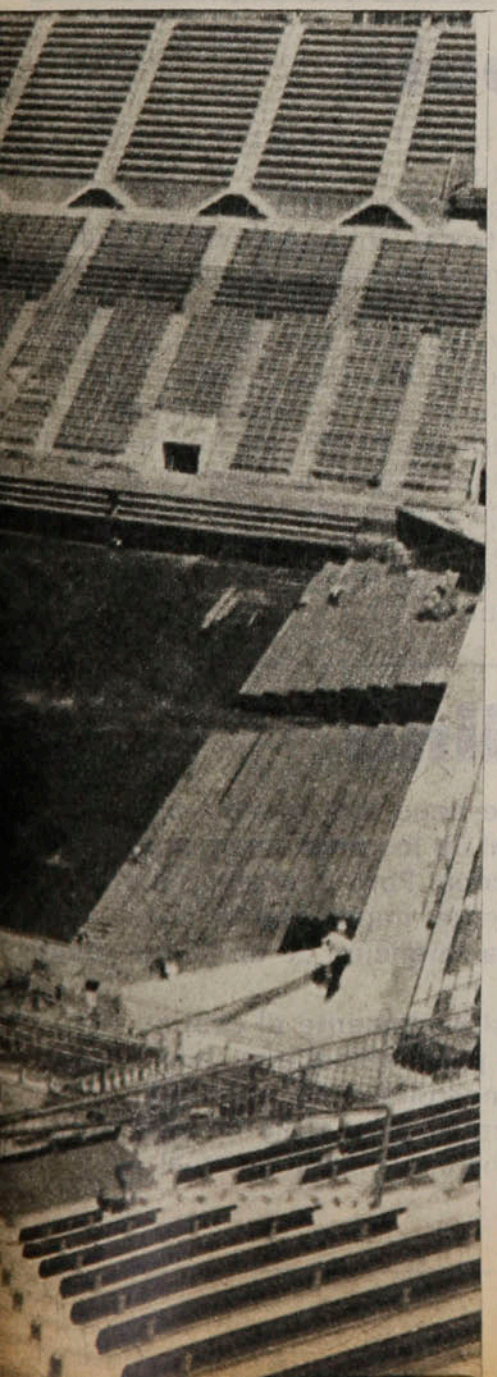

El Court Central de Flushing Meadows, donde se jugará desde hoy y hasta el domingo 10, tiene capacidad para veinte mil personas cómodamente sentadas. El court número uno, vecino al anterior, albergará a su vez otras seis mil personas sentadas. El complejo en general cuenta con veintisiete canchas abiertas y nueve cerradas para ser utilizadas en caso de producirse lluvias repentinas. Todos los courts están construidos en un nuevo material acrílico acolchado llamado "decoturf", que es más rápido que el polvo de ladrillo, pero no tanto como el césped.

¿El año de Borg?

Todo el mundo espera que el sueco Bjorn Borg logre ganar el Abierto de Estados Unidos y complete así su gran año. Sin duda que tiene la primera opción: ha sido designado primer cabeza de serie del torneo, que tiene premios por más de trescientos mil dólares. Su gran rival será, como lo fue en Wimbledon, el norteamericano Jimmy Connors. Los otros dos adversarios de peligro son el argentino Guillermo Vilas, que es el actual campeón de este torneo, y Vitas Gerulaitis, que viene cumpliendo un gran año. Gerulaitis viene de triunfar en un torneo de invitación en Forest Hills el mes pasado luego de superar a calificados rivales. Ellos serán los cabezas de serie tres y cuatro. Y no se atisba en el panorama tenístico otros rivales de peligro para estos cuatro "superastros".

En damas también se puede repetir la final de Wimbledon. Chris Evert y Martina Navratilova serán nuevamente las dos cabezas de serie. Hasta hace un año nadie habría dudado del triunfo de la norteamericana rubia, pero en 1978 la checa radicada en Estados Unidos no sólo le ganó a Chris Evert en Wimbledon, sino que también le venció una semana antes en Eastbourne y una semana después en un campeonato por equipos en Norteamérica. Las mujeres tendrán como premios treinta y tres mil dólares la ganadora, al igual que los varones a raíz de beneficios conseguidos por ellas ya hace un buen tiempo.

En dobles varones los favoritos indiscutibles para retener su título son los sudafricanos Bob Hewitt y Frew MacMillan, los que también deberán estar en las finales de mixtos, sean quienes sean sus compañeras, pues ellos desnivelan cualquier confrontación. Y en dobles damas, si se presentan las actuales detentoras del título, la Evert con la Navratilova volverán a formar una pareja casi invencible.

Los chilenos no participarán. Ya está hace una semana en casa Hans Gildemeister, que jugó sólo hasta Toronto, y en esta semana debían llegar a casa los demás integrantes del equipo Copa Davis (los hermanos Fillol, Cornejo y Prajoux, que participaron en el Torneo de Profesionales de Boston), para comenzar a entrenar en vísperas de la confrontación con el poderoso equipo de Estados Unidos los días 15, 16 y 17 de septiembre próximo.

CARLOS RAMIREZ

LOS CAMPEONES

De 1968 a esta parte, cuando comenzó el Torneo Abierto para aficionados y profesionales, la historia ha determinado los siguientes campeones:

VARONES SINGLES:

1968 Arthur Ashe le ganó a Tom Okker 14-12, 5-7, 6-3, 3-6 y 6-3.
1969 Rod Laver le ganó a Tony Roche 7-9, 6-3, 6-1 y 6-2.
1970 Ken Rosewall le ganó a Tony Roche 2-6, 6-4, 7-6 y 6-3.
1971 Stan Smith le ganó a Jan Kodes 3-6, 6-3, 6-2 y 7-6.
1972 Ilie Nastase le ganó a Arthur Ashe 3-6, 6-3, 6-7, 6-4 y 6-3.
1973 John Newcombe a Jan Kodes 6-4, 1-6, 4-6, 6-2 y 6-3.
1974 Jimmy Connors le ganó a Ken Rosewall 6-1, 6-0 y 6-1.
1975 Manuel Orantes le ganó a Jimmy Connors 6-4, 6-3 y 6-3.
1976 Jimmy Connors le ganó a Bjorn Borg 6-4, 3-6, 7-6 y 6-4.
1977 Guillermo Vilas le ganó a Jimmy Connors 2-6, 6-3, 7-6 y 6-0.

DAMAS SINGLES:

1968 Virginia Wade le ganó a Billy Jean King 6-4 y 6-2.
1969 Margaret Court le ganó a Nancy Richey 6-2 y 6-2.
1970 Margaret Court le ganó a Rosemarie Casals 6-2, 2-6 y 6-1.
1971 Billy Jean King le ganó a Rosemarie Casals 6-4 y 7-6.
1972 Billy Jean King le ganó a Katerine Melville 6-3 y 7-5.
1973 Margaret Court le ganó a Evonne Goolagong 7-6, 5-7 y 6-2.
1974 Billy Jean King le ganó a Evonne Goolagong 3-6, 6-3 y 7-5.
1975 Chris Evert le ganó a Evonne Cawley 5-7, 6-4 y 6-2.
1976 Chris Evert le ganó Evonne Cawley 6-3 y 6-0.
1977 Chris Evert le ganó a Wendy Turnbull 7-6 y 6-2.



Enrique Aracena

Lima

Conoció clubes grandes y chicos. Y en todos fue figura. Lo mismo en Corinthians, Millonarios de Bogotá, Boca Juniors o Cruzeiro, que en Náutico o Sporting de Recife, y Santiago Morning. Famoso por sus tiros libres y pintoresco para celebrar sus goles, Eduardo Texeira Lima constituyó una de las contrataciones más sonadas del nuevo O'Higgins. Pero no ha logrado justificar la fama en Rancagua. Se lesionó en la sexta fecha y no ha vuelto a jugar. Se le operó de una rodilla y cuando se aprestaba a reaparecer volvió a resentirse. Esto lo obligaría, según informes rancagüinos, a someterse a una nueva operación.



Kubala

El diario español "Pueblo" hizo el estudio del caso y llegó a conclusiones interesantes. La principal: el entrenador de la selección hispana, Ladislao Kubala, gana casi el doble de dinero que el Presidente del Gobierno, Adolfo Suárez. Mientras el técnico recibe el equivalente a 110 mil dólares anuales, el gobenante percibe 61 mil. Se calcula que Kubala está en actividad durante 1.400 horas en el año, mientras que Suárez trabaja 2.900. Eso significa que el entrenador gana 80 dólares por hora trabajada, mientras que el Ministro gana apenas 22 dólares por hora. Un "cuadro de remuneraciones" señala que un jugador de Primera División gana casi cinco veces más que un senador y que uno de Segunda División tiene mejores entradas que un ingeniero. Los de Tercera están a nivel similar con los directores de bancos.

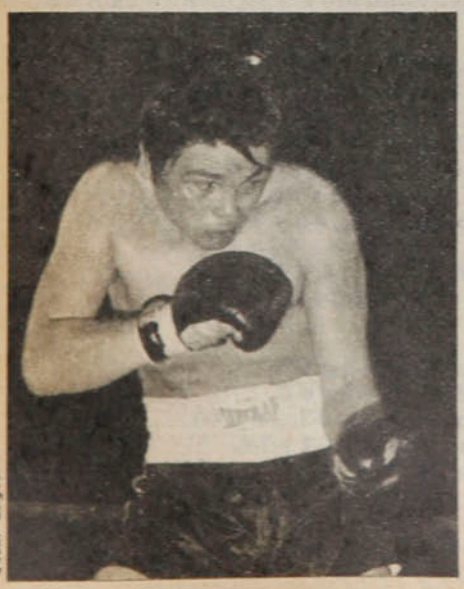

Oscar Lagos

Molina

El exceso de peso con que llegó a la romana antes de la pelea por el título nacional de los mediomedianos le hizo perder automáticamente la corona. Pero quedaba más: la Federación lo castigó severamente, imponiéndole una suspensión por treinta días y la retención de un 30 por ciento de su bolsa por el combate.

Ricardo Molina aceptó resignadamente el castigo, pese a que había triple motivo para lamentarse: además de perder el título y recibir menos dinero del esperado, debió cancelar el combate pactado para el 29 de este mes con el argentino Hugo Pastor Corro, campeón mundial de la categoría.

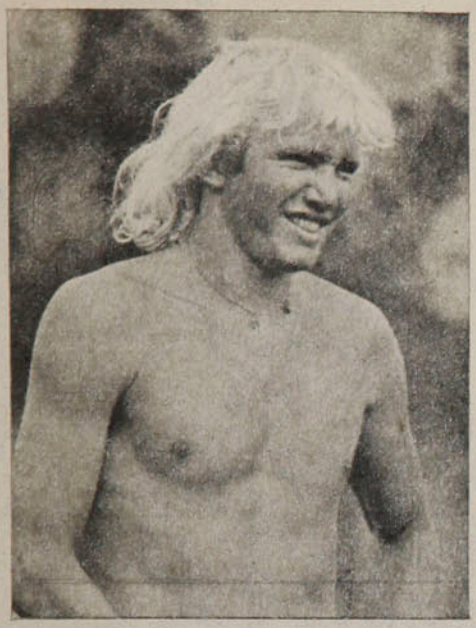

Marinho

Fue considerado el mejor lateral en el Mundial de Alemania y una de las pocas figuras rescatables de la selección brasileña en ese torneo. Su marginación del scratch en Argentina '78 le causó al entrenador Coutinho agudos problemas.

Ahora, Francisco Das Chagas MARINHO vuelve a hacer noticia. Su contratación por parte del Anderlecht, de Bélgica, era inminente. El club belga, uno de los más poderosos de Europa, quedó entusiasmado con el brasileño tras la excelente actuación de éste en un cuadrangular en Amsterdam, en que también participaron Ajax y Az 67 de Holanda y Fluminense. El club carioca recibirá 700 mil dólares, el jugador, 200 mil más un departamento, un auto y clases gratuitas de inglés y francés.

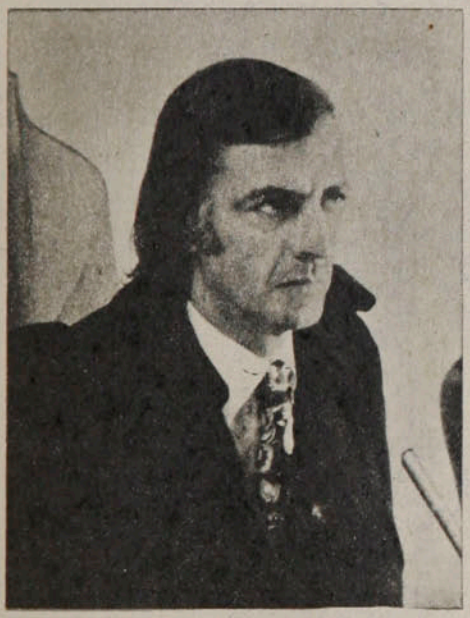

Menotti

Terminado el Mundial se dio merecidas vacaciones. Se fue a Europa y gozó de las delicias de la Costa Azul. Pero no pudo escapar a la curiosidad periodística ni al interés de empresarios. Le ofrecieron contratos fabulosos para dirigir a clubes españoles, franceses, holandeses y alemanes. A todos les dio la misma respuesta: "Mi contrato con la AFA sólo vence el 31 de diciembre. Después hablamos..."

César Luis Menotti, entrenador de Argentina Campeón del Mundo, se hizo cargo de la selección juvenil argentina que participará en el Sudamericano a efectuarse en enero en Uruguay. Eso significa que su contrato fue prorrogado por algunos meses, pero se asegura que ya firmó por cuatro años más.

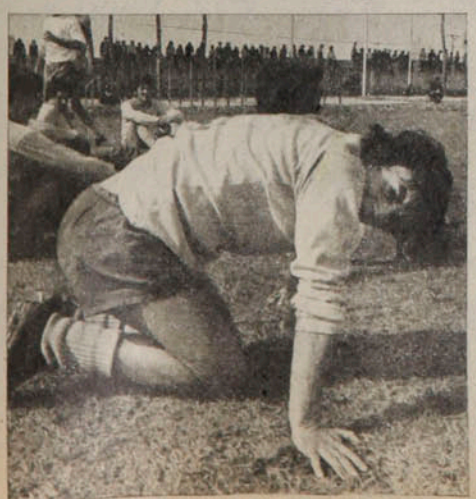

Trujillo

Parecía haberse perdido. Tras haber sido goleador en Unión Española y O'Higgins y valor básico en el equipo rojo que fue subcampeón de América, pasó a Audax Italiano. Y allí no pudo mostrar su oportunismo en el área. Poco a poco fue quedando desplazado hasta ser marginado.

Alejandro Trujillo, sin embargo, ha encontrado una nueva oportunidad. Se la brindó Néstor Isella, que lo tuvo a cargo en sus tiempos de DT de Unión Española y que piensa solucionar con él el déficit de goles que ostenta el ataque verde.

EL CAPITAN DE LA FE...

En Colo Colo todos están juramentados para romper el maleficio de una racha negativa, con un pacto de renovada unión. Y en la hora decisiva la jineta queda para Atilio Herrera, vitrina de todo el esfuerzo que necesitan.



Foto: Oscar Lagos.

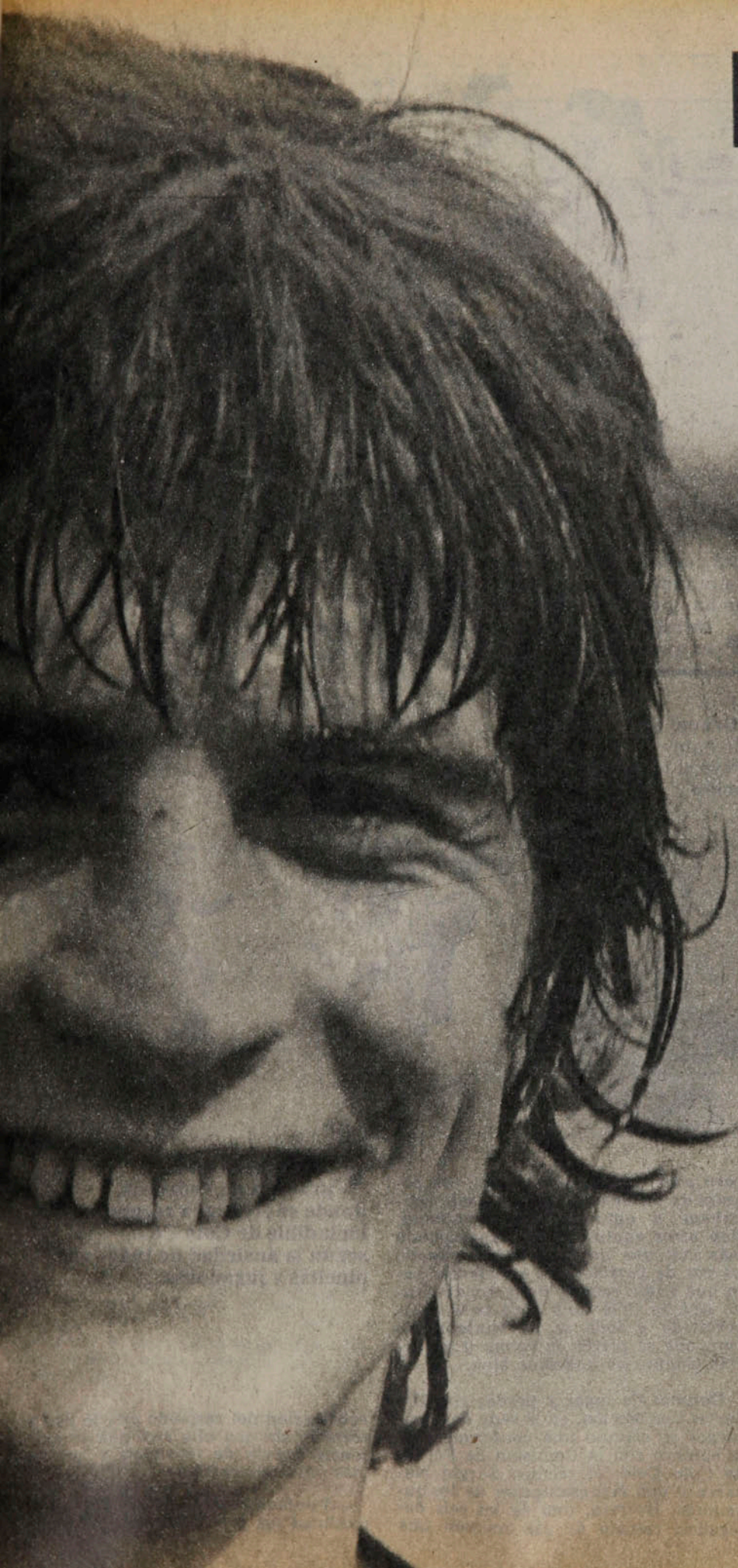

PERSONAJES

En este Colo Colo de hoy cuesta hacer una pausa, sacarse las tensiones y enhebrar serenamente el juicio más justo. Es un homenaje permanente a la inquietud por más que las palabras viajen casi siempre entre la diplomacia y la cautela.

Como esas brasas ardiendo no son aptas para medrosos, los más fuertes asumen inevitablemente las responsabilidades más notorias. Y además se cotiza alto la regularidad, el fruto estable del que está más allá del vaivén pernicioso.

Por todo no es raro que en estas horas de desafío Atilio Raúl Herrera sea el capitán. La mención en otros casos puede ser meramente honorífica. En él resulta todo un símbolo.

"Y claro que es difícil el momento de Colo Colo... Imagínese que acá los resultados pesan más que en cualquier parte y las rachas tienen repercusión en la prensa y ésta sobre la gente. Es un círculo que termina sobre los jugadores y el técnico e indudablemente va creando problemas. Pero entre nosotros las cosas nunca han sido tan graves como las pintan. Más aún, hemos respaldado a Sergio Navarro, porque consideramos que él no puede ser víctima de una situación que nos atañe a todos..."

—Absuelto él, toda la culpabilidad es de ustedes...

—Bueno, la clave está en el espíritu con que afrontamos la racha. Hemos perdido orden, porque precisamente todos tratan de salvar al equipo con su esfuerzo personal y eso naturalmente que termina perjudicando el esquema general del cuadro... Pero eso no lo justifica todo, porque futbolísticamente es inexplicable lo que nos pasa. Después de perder los dos partidos iniciales del campeonato estuvimos once fechas sin perder y ahora no podemos retomar el camino... Somos los mismos, Colo Colo tiene buenos jugadores, pero usted ve cómo no podemos ganar. Y obviamente en vez de tranquilizarnos caemos en la desesperación. Uno mismo va por la calle y la gente lo para: "¿Bueno, y cuándo ganan?..." Y así, apenas nos hacen un gol salimos a buscar muy abiertos el gol.

—Se estima que Colo Colo por tra-

PERSONAJES

El capitán...

dición tiene que ir siempre a buscar el triunfo. ¿No convendría acaso un planteo más sereno, con más cuidados defensivos?

—Por ahora ni pensarlo, ya que estamos obligados a ir al frente tras el par de triunfos que nos reconfortará. Pero indudablemente que por ahí podríamos trabajar más defensivamente un resultado, porque pienso que de contragolpe llegaríamos muy bien. Sin embargo, esto es una apreciación muy personal, porque otro puede decir que lo mejor que tiene Colo Colo es su ataque y debe explotarlo adecuadamente. Y no dejaría de tener razón.

—Pero el año pasado se fue Puskas y ustedes hasta pelearon la Liguilla con un esquema que principalmente se protegía mucho en el fondo...



Las consecuencias de un estilo que no da ni pide tregua... Para Herrera no hay problemas pendientes con el técnico y asegura que la unidad del grupo es garantía de éxito.

Herrera con Juan Rodríguez, Ovide y Brunel en un alto del entrenamiento albo: "Puede haber problemas defensivos, pero eso incluye el trabajo general de todo el equipo en esa función".

Oscar Lagos





Oscar Lagos

—Claro, si un equipo es la suma de todos los aspectos hasta conformar lo colectivo y yo le digo que aún respetando las críticas a la defensa que se han hecho repetidamente este año, veo una cierta desaplicación general para obstruir o marcar, originada seguramente en la ansiedad por buscar una mejor suerte. No sé, acá hay jugadores de sobra para armar un cuadro equilibrado. Hasta nos ha faltado suerte...

—¿Suerte?

—Bueno, muchos se ríen de eso y dicen que ella no existe en el fútbol. Pero vamos, a la suerte hay que ayudarla... Las lesiones y problemas impensados son cargables al azar y si para peor uno anda muy mal, ese poquito de influencia que tiene sólo contribuye a agrandar los problemas. Hay otros equipos que están jugando más mal que nosotros y han ganado un par de partidos, los suficientes para que nadie repare en su rendimiento. Acá en Colo Colo nada pasa desapercibido y todo se ha confabulado para que se pierda la calma y ya decididamente no andemos bien.

El esfuerzo en la práctica de Pedreros, donde se fragua la recuperación ineludible de Colo Colo, según la ansiedad de todos sus hinchas y jugadores...

Después de jugar y perder con Deportes Concepción, en la sede de Cienfuegos se efectuó una conferencia en la cumbre con la Comisión de Fútbol de Colo Colo, el técnico Sergio Navarro y una representación de los jugadores. Herrera, uno de los seis delegados, rescata de esa reunión una ratificación del respaldo que le dan al técnico, sin que ello suponga la existencia previa de tensiones y problemas "comunicacionales".

—Verdaderamente se analizó en su totalidad los problemas de una racha



● La capacidad para el juego aéreo en una disputa con Fabbiani. "Hemos perdido muchos puntos, pero igual llegaremos a la Liguilla".

tan negativa y nosotros reiteramos nuestra confianza en el trabajo de Navarro. ¿Roces entre él y otros jugadores?... Y no, se agrandaron un par de situaciones normales dentro de un equipo que no anda bien, pero nada tan serio como parecía. Lo importante es que de esa reunión salimos con el renovado propósito de superar cualquier escollo y alcanzar una total recuperación en las próximas fechas. Afortunadamente todavía estamos en carrera por la Liguilla y ya repuntando, pienso que entramos en ella con muchas posibilidades.

—Pese a todo usted mantiene una regularidad, acaso extraña en este Colo Colo...

—Me siento maduro como jugador y eso evita los altibajos muy pronunciados. Curiosamente a mí me afectan más problemas personales, que de una u otra manera limitan el rendimiento. Por ejemplo, si vienen mis padres, a su partida hay un pequeño "bajón" anímico que afortunadamente controlo con rapidez. Y claro, en todo caso no me siento totalmente satisfecho con mi producción. Cualquier jugador siempre está esperando una superación, más aún si tiene la responsabilidad grande de jugar en Colo Colo. Pero, ¿sabe?..., más que una cuestión individual, esto de Colo Colo sólo se mejora con el compromiso colectivo de todos nosotros. Y pienso que volviendo a ganar recuperaremos la confianza, nos ordenaremos más y será difícil pararnos. En serio..., ¿o usted cree que éramos buenos cuando ganamos once partidos consecutivos y somos malos ahora?... No, deben convencerse que todo esto ha sido una "rara" equivocación, donde todos tienen culpa. Pero ya es pasado...

Ganar ya dejó de ser una simple alternativa. Ahora es una obligación impostergable que Colo Colo necesita a manera de irremplazable oxígeno. Y como en cualquier parte, los hombres han guardado sus reproches para sumarse generosos a la reconquista de los honores extraviados. Y en ese trance la capitanía de Atilio Herrera asegura, en el peor de los casos, un naufragio heroico...

IGOR OCHOA



¿CUAL ES LA IDEA?

Que Ud. cambie a tiempo sus neumáticos gastados, evitando causar accidentes de grandes consecuencias para todos.

¡ESA ES LA IDEA!

COMITE NAC. DE EDUCACION DE TRANSITO "CHILE"

Se lo dice

Un amigo en su camino

Entre la médula y la anécdota



El tema de la realidad financiera del fútbol profesional chileno nos parece, en sus aspectos medulares, agotado. El espectacular caso de Rangers, la situación que vive Antofagasta, la huelga protagonizada por los jugadores de La Serena y otros hechos incidentales —como las penurias personales del presidente del club talquino o la polémica tan ácida como estéril de Universidad de Chile y Eduardo Gordon— no logran trascender, por dramáticos que sean algunos, su carácter anecdótico.

Eso son los hechos: anécdotas. Hitos de una cronología desencantada. Apuntes para una estadística. Antecedentes, ya reiterados hasta la saciedad, que debían servir para un análisis serio que derive en una solución global.

En lo medular, las cosas están claras. La misma "reestructuración", palabra que durante años fue tan difundida como desconocida en su profundo significado, nos parece que ha caducado por la presión de la realidad. Más que reestructurarlo, creemos que el fútbol chileno, como actividad profesional, debe ser concebido de nuevo. Si su subsistencia depende fundamentalmente de que el público asista a los estadios, generando así los ingresos elementales y suficientes, es absurdo concebirlo fuera del contexto de la realidad social en que se desarrolla. Y de ahí partir. Recién de ahí.

Sin embargo, a pesar de estar claros los puntos esenciales, los últimos hechos anecdóticos —que no son más que manifestaciones exteriores de un problema de concepción— ofrecen material interesante para reflexionar.

No puede dejar de llamar la atención, por ejemplo, la reacción que produjo en Talca la decisión de los jugadores de no presentarse a su partido con Lota. Después del desastre, un medio millar de personas llegó hasta la cancha para manifestar su repudio a los jugadores, creándose para ellos un ambiente hostil en la ciudad.

¿Tenían derecho los jugadores de Rangers a adoptar una actitud de presión, como fue no presentarse a jugar, para conseguir que se les pagaran sus sueldos atrasados?

Nos parece que sí. Más aún, entendemos que frente a una situación de injusticia la rebeldía es, más que un derecho, una obligación. Quien no protesta frente a un hecho como el comentado no sólo se desmerece frente a sí mismo, sino que ocasiona un grave daño a la comunidad, pues ayuda a que parezca correcto lo incorrecto, trastocando la adecuada organización. Los jugadores de Rangers —acosados por las deudas, con problemas familiares derivados, disminuidos como personas y como deportistas profesionales— no sólo tenían derecho a esa forma de protesta (la única efectiva, por lo demás), sino que tenían la obligación de realizarla. No hacer respetar un derecho es la más primaria forma de atentar contra el derecho ajeno.

El caso de Rangers ha ofrecido, asimismo, otro hecho que merece ser considerado en una dimensión más o menos profunda: la de la ayuda popular. Al respecto, hemos escuchado al Alcalde de la ciudad referirse a la erogación pública destacando la conmovedora disposición de los pobres (lo que no debe sorprender) y señalando que la recaudación seguramente será insuficiente. En efecto, los doscientos mil pesos reunidos al momento de despachar esta nota no cubrían ni un cinco por ciento del "problema" del club.

Lo que nos inquieta profundamente es que la concepción de la caridad (a la que hasta hace poco sólo conocíamos como una virtud) haya llegado hasta el fútbol profesional en su novísima acepción de sistema de solución global para problemas sociales. Creemos, en cambio, que si a la Alcaldía de Talca el problema de Rangers le preocupa realmente —y está demostrado en la aparición del Alcalde en las pantallas de televisión—, su preocupación debería canalizarse y concretarse en actitudes y medidas más efectivas que desempeñar algún papel en una colecta pública.

El caso de Regional Antofagasta (en cuyo seno se piensa ya en términos de su retiro del fútbol profesional) ofrece también algunas aristas que invitan a reflexionar.

El presidente del club, Miguel Bascuñán, ha señalado a la prensa: "Nos encontramos con que ni la ciudadanía ni las autoridades nos cooperan".

Es de lógica elemental pensar que si alguien se queja de falta de cooperación, lo hace porque previamente recibió una oferta de cooperación. Nadie protesta del incumplimiento de lo que no está pactado ni se cobra lo que no está debido.

Debemos suponer, entonces, que hubo un acuerdo entre la población antofagastina y el club en orden a que éste recibiría la cooperación de aquélla. De acuerdo a este contrato, la cooperación se traduciría en que la gente se asociaría al club, pagando una cuota de incorporación y unas cuotas mensuales o anuales o semestrales y aseguraría su asistencia permanente al estadio en los días en que actuara el equipo. A cambio —y a falta de otra cosa—, el club le darían triunfos.

Lamentablemente no hay pruebas de que tal "pacto social" entre el pueblo y el club se haya suscrito alguna vez. Por lo tanto, la queja del dirigente debe ser declarada improcedente. Pero, incluso en el caso de que el contrato existiera, el club no ha enterado su aporte —expresado en triunfos— y no tiene en consecuencia derecho a reclamo.

Por su parte, el Alcalde de la ciudad nortina señaló: "Ha habido un enfriamiento de parte de la población que debe ser superado".

Volvemos a lo mismo. Preguntamos: "¿Por qué el tal enfriamiento debe ser superado?" ¿En virtud de qué acuerdo, pacto o contrato la población "debe" superar un estado de ánimo respecto al club?

Lo que sucede en este caso es que tanto la autoridad edilicia como los dirigentes del club "suponen" un acuerdo "tácito" entre ellos y la población en torno a la actividad futbolística profesional. Y, en consecuencia, se arrogan la facultad de interpretar y de representar a esa población, con el consecuente derecho a formularle cargos y echarle en cara supuestos incumplimientos.

Lamentablemente, a la población no se la puede entrevistar.

Edgardo Marín

INTERNACIONAL

A LA VOZ DE ¡AUPA!

Si la Asociación de Futbolistas Españoles no dispone otra cosa, el domingo debe arrancar el Campeonato de Liga de España 1978-79.

Con un superclásico se inicia el domingo el Campeonato de Liga de España 1978-79. En su campo de Chamartín, el actual Campeón, Real Madrid, recibe al Valencia. Siempre fue un partido "entre grandes", pero este año adquiere aún mayor relieve. Mientras el laureado club madrileño, con cerca de 3 millones de dólares de déficit, sólo ha hecho modestas contrataciones nacionales (Morote, del Tarrasa; García Hernández, del Castilla, y Rincón, del Huelva), el valenciano, sin echar la casa por la ventana, nutrió sus filas con una conquista que persiguió durante dos años: el seleccionado alemán Rainer Bonhof, procedente del Borussia Moenchengladbach, ex campeón de Europa, y con el españolista Solsona, en antiguo litigio con el Español de Barcelona.

El campeón español jugó con diversa suerte algunos torneos de verano, ya tradicionales en la península, en tanto que el Valencia hizo una visita, con tres partidos, a Argentina. Regresó invicto, empatando con Belgrano de Córdoba y ganando a Rosario Central y Gimnasia y Esgrima de Mendoza.

La desafortunada gestión mundialista no parece haber enfriado el entusiasmo de los hinchas españoles, del Cantábrico al Atlántico y de la frontera con Portugal al Mediterráneo.

En Madrid y Barcelona, en Sevilla y Valencia, en Bilbao y Zaragoza, en Las Palmas y San Sebastián, en Salamanca y Santander, en Huelva y Gijón, en Burgos, Vigo y Alicante se aguarda la largada con la pasión, por el club y la región, de siempre.

Los catalanes

El horno no está para bollos en Barcelona. El subcampeón de la temporada anterior ha revelado una deuda de más de 10 millones de dólares (900 millones de pesetas), pero necesitaba dar un golpe de efecto. Y lo dio escamoteándole al Valencia la contratación de Johan Krankl, el "hombre gol de Europa", solvente valor austriaco en la Copa del Mundo reciente. El "Barça" sólo cambia de Johan Cruyff por Krankl. A última hora cerró otra historiada contratación, la de Tarantini, el Campeón del Mundo. Parte hacia el título recibiendo en su campo al Racing de Santander, que no puede darse el lujo de ofrecer grandes novedades. Sus compras son de jugadores de 3.ª División y un extranjero, Stefan, yugoslavo del Graz de Austria.

Y si en Barcelona estamos, quedémonos un poco con el Real Club Español, que arranca como visitante, en Vigo, enfrentando a uno de los que vuelve a Primera, el histórico Celta. El club que fue de los chilenos Jaime Ramírez, Andrés



Prieto y últimamente Carlos Caszely no ha sido muy dispendioso esta pretemporada. Con lo que vendió, compró. Se desprendió del arquero "Gato" Fernández, que volvió al Cerro Porteño de Asunción; de Caszely y del portugués Jeremías, que retornó al Sporting Braga. Contrató al internacional paraguayo Alfuch y al argentino Pavón, procedente de Boca Juniors, además de algunos nacionales de Primera y Segunda División. En Barcelona quedó el comentario del mal negocio que hizo el Español con Caszely: pagó 25 millones de pesetas, algo más de un cuarto de millón de dólares, y lo devolvió a Colo Colo en unos ocho millones, que son menos de cien mil.

Los dos equipos catalanes cambiaron entrenador; el Barcelona es dirigido ahora por su ex jugador, el francés Lucien Muller, y el Español por el vasco José Antonio Irulegui.

En cuanto al Celta, no es muy diferente del cuadro que ascendió recientemente, por lo que se supone que su tránsito en Primera ha de ser breve.

Gol para el Sevilla

Desde antes de la Copa del Mundo, el Sevilla se había asegurado los servicios de Daniel Bertoni, sólo que con el título que contribuyó a conseguir para Argentina, el pun-

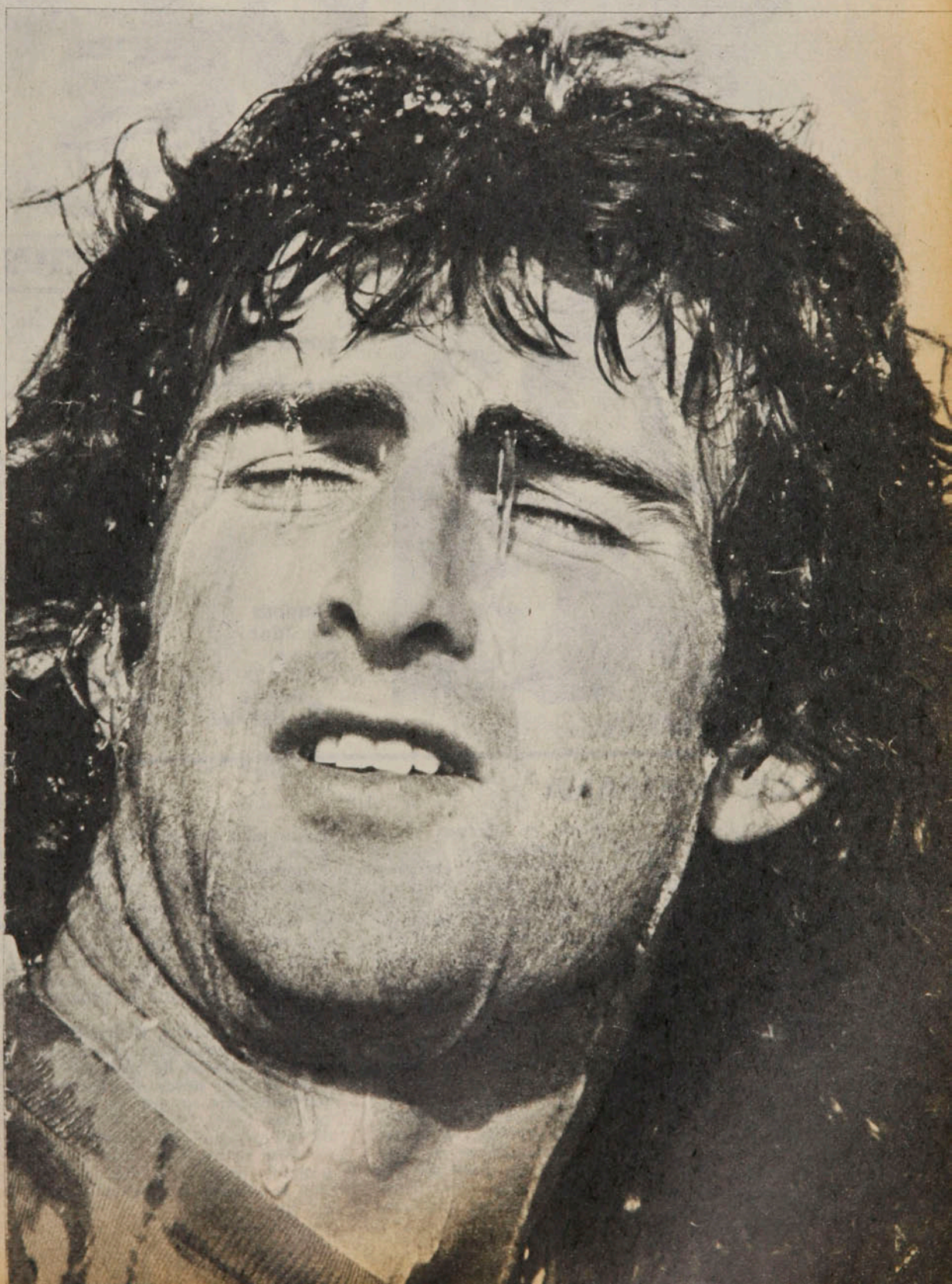

Mario Kempes: con el prestigio de su actuación en la Copa del Mundo.





El Barcelona de esta temporada, antes de la incorporación de Tarantini.



SCOTTA-BERTONI



Sale un ● Johan y entra otro: se va Johan Cruyff y llega Johan Krankl.

Tándem goleador para el Sevilla 78-79: ● Scotta y Bertoni.

INTERNACIONAL

A la voz de...

tero ambidiestro de Independiente subió el precio en unos cuantos miles de pesetas. Los andaluces, que empiezan como visitas en Las Palmas, cuentan ahora con un tándem goleador: Scotta-Bertoni, del que esperan generosa cosecha. Su rival, Unión Deportiva Las Palmas —al que llamaban el equipo "che" por la cantidad de argentinos que tenía—, se ha quedado con Carnevali, Brindisi y Morete. Por este año no hace noticias en cuanto a refuerzos.

Una de las sensaciones del Campeonato 1977-78 fue el Sporting de Gijón, tercero en la clasificación

CHILENOS EN ESPAÑA

Sólo un futbolista chileno queda en equipos españoles con perspectivas de jugar esta temporada: es Guillermo Muñoz, el ex wanderino (el "Hallulla"). Después de dos temporadas inactivo —por una grave lesión de ligamentos y luego por prolongada enfermedad—, el Coruña —en Segunda División—, que últimamente lo tenía "en rodaje" en un club regional, le ha renovado contrato, recordando lo muy importante que fue mientras pudo jugar normalmente (era el goleador del equipo gallego).

De Gabriel Galleguillos no supimos más, después de que, terminado su ciclo en el Salamanca, jugó la temporada pasada en el Castellón, de Segunda.

Y queda todavía el espinoso caso de Juan Antonio Catafau, que realmente es "un caso". El que fuera puntero de Green Cross Temuco y Unión Española y hasta preseleccionado para el Mundial del '74 fue contratado por el Valencia, donde nunca se supo si llegó a jugar. Después de dos años de cobrar puntualmente, lo transfirieron al Levante, donde tampoco respondió en lo más mínimo. Pasó al Getafe, club madrileño de Segunda División, con el que, según el presidente del club, tenía contrato hasta junio de este año y según el jugador hasta julio del próximo. Al no ser incluido en el plantel para la temporada en puertas y habiendo ratificado la Federación Española que el contrato había vencido, Catafau recurrió a la AFE (Asociación de Futbolistas Españoles). Esta interpuso recurso ante la FEF, la que delegó el asunto a la Federación Castellana. De acuerdo a la cláusula octava del fichaje que establecía que el contrato de Catafau con el Getafe era por un año, pero que si el club permanecía en Segunda División se entendería prorrogado por dos, la Federación Castellana le dio razón al jugador.

Y ardió Troya. Pedro Carrillo, presidente del Getafe, se niega a reconocer esa cláusula y, entre otras lindezas, acusa a Catafau de traficante en divisas y de haber estafado al club desde su llegada, pues sólo ha jugado tres partidos, por lo que se le pagó una prima de 750 mil pesetas (casi 10 mil dólares) y un sueldo mensual de 35 mil pesetas (400 dólares, más o menos).

Por cierto que Catafau se defiende de los cargos, anuncia querella y declara que lo único que desea es que le paguen su contrato hasta julio del '79 y regresar a Chile...

final con un equipo cuyas únicas estrellas podían considerarse los argentinos Killer (el "Colorado") y Ferrero. Para este año perdió al defensa que fue de Rosario Central, pero enganchó el ex sanlorencista Rezza, que hasta la temporada pasada jugó en Salamanca (y que por aquello de la cuota de extranjeros fue durante dos años el "tapón" que tuvo el chileno Gabriel Galleguillos). El Sporting tiene un duro rival en la apertura del torneo, Atlético de Madrid, cuyos refuerzos son todos nacionales, cuatro de Primera División y uno de Segunda, filial del club (Guzmán y González, del sorprendente Rayo Vallecano; Navarro II, de Burgos; Artecehe, del Santander, y Javi, del Atlético madrileño). En la banca atlética hay reemplazo: sale Luis Aragonés y entra Héctor Núñez.

Un club con superávit

Toda una muestra de caras nuevas será la confrontación de dos que vienen llegando a Primera División: Recreativo Huelva y Zaragoza. Trece jugadores recién incorporados hay en el plantel de Huelva y cinco en el de los "maños", que han dado de baja nada menos que a doce de sus jugadores de la última campaña de Segunda. El partido de la fecha inaugural se juega en Huelva.

Parecerá insólito, en medio de las crujideras económicas de los clubes españoles, pero el Athletic de Bilbao cerró el período 1977-78 con un superávit de 82 millones de pesetas (un millón de dólares). La explicación es muy sencilla y bien podría servir de ejemplo a otros (entre los otros, pensamos en los clubes chilenos). El Athletic es el único club en España que no contrata extranjeros, ni siquiera elementos que no sean de origen vasco. Tiene su propia cantera y una filial, el Bilbao Athletic, que esta temporada le aporta tres jugadores (Aguirreoa, Urquiaga y Mayayo) La voz de partida se da en San Mames, hasta donde llega otra de las sorpresas del certamen anterior al menos en la primera rueda, el Rayo Vallecano. El tercer equipo madrileño se desprendió de dos jugadores que fueron transferidos al Madrid, el internacional Guzmán y González, y sólo reclutó modestas figuras de series más bajas y aficionados.



Al otro conjunto vasco, el (o la) Real Sociedad de San Sebastián, le corresponde salir de sus lares de Atocha en la jornada inicial de Liga. Va a disputarle los primeros puntos al modesto Burgos, que ha hecho nueve contrataciones para esta temporada —vistas las aflicciones que pasó en la anterior—, algunas importantes, como Benegas y Tirapu, del Atlético de Madrid; Carreño y Moret, del Barcelona, y el argentino López, de Argentinos Juniors. Los vascos, por el contrario, prácticamente no han hecho modificaciones en su plantel, o no las habían hecho a un par de semanas de largar la competencia.

La última pareja sorteada fue la del Hércules-Salamanca, a encontrarse en el Estadio José Rico Pérez, de Alicante. Dos equipos que no presentan grandes novedades. Los alicantinos tendrán un extranjero más, aparte del argentino Saccardi y el uruguayo Lattuada: el yugoslavo de Rijeka Kustodic. Los salmantinos, que perdieron a Rezza y al portugués Alves, incorporan a un paraguayo que no entraba en nuestros libros, Chaparro, del Nacional de Asunción.

Este era el panorama en vísperas de iniciarse el Campeonato en España. Para último momento quedaba la solución de algunos casos muy publicitados, como el de Cardeñosa, del Betis, que se resistía a jugar en 2.ª División. Y quedaba la solución del más agudo problema, que se cernía como espada de Damocles sobre la apertura de la temporada oficial: la amenaza de huelga de la Asociación de Futbolistas Españoles por la tramitación de que han sido objeto las reivindicaciones que reclaman.

Alemanes en España:

- **Stielike, en el Real Madrid, y Bonhof, en el Valencia.**

Alejandro Flores, el buceador antofagastino, le puso brillo y le dio jerarquía al Sudamericano de Caza Submarina.

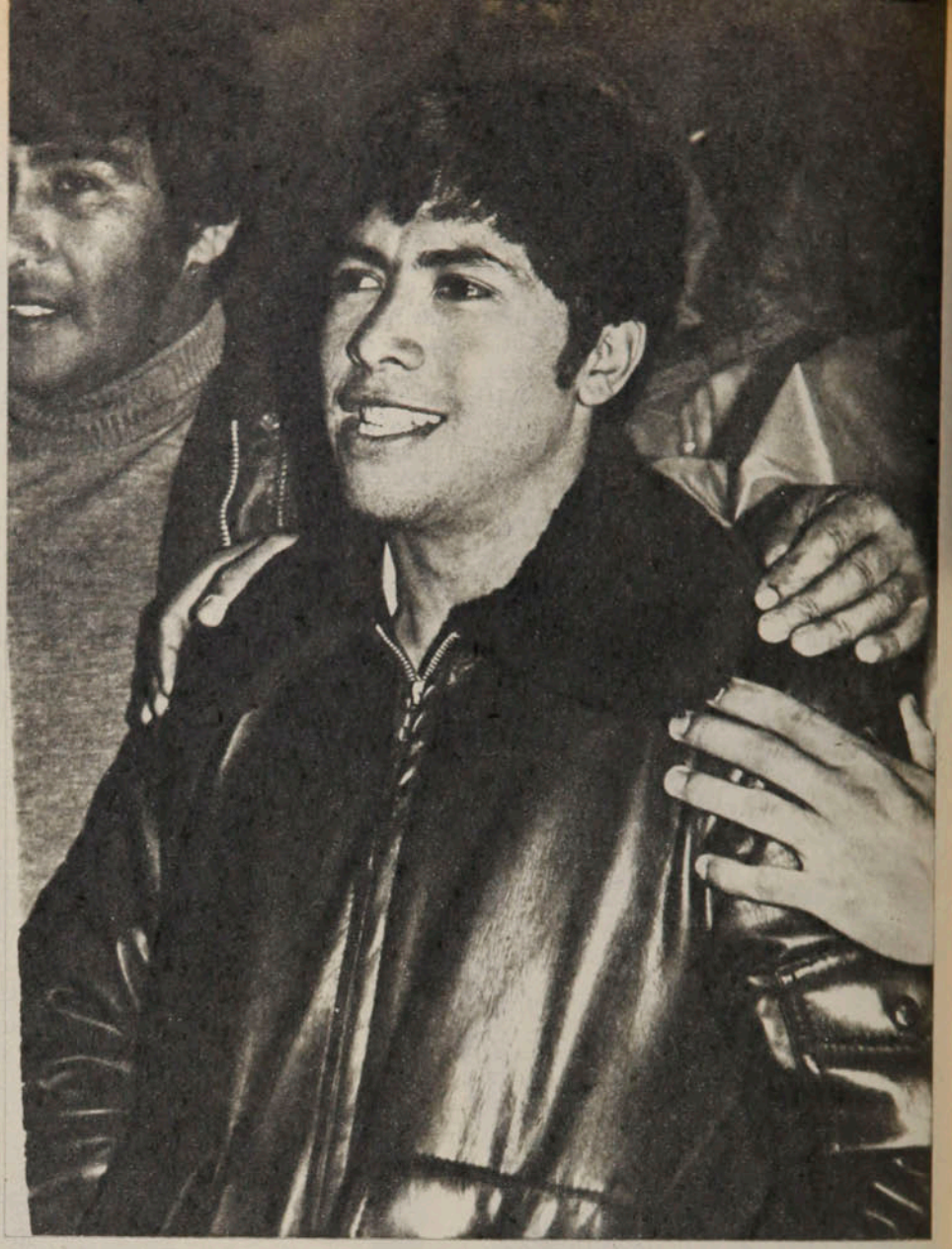

EL PEJERREY QUE FUE TIBURON

El 76 lo llamaron a la preselección para el Mundial de Australia. El torneo fue suspendido posteriormente, pero la Federación chilena alcanzó a concentrar a sus valores. Eran doce los llamados, pero —a la hora de juntarse en el muelle— sólo se contaban once.

No se veía a nadie más, aparte de un niño sentado en la vereda cercana. Hasta que llegó un dirigente:

"¿Quién falta?"

"Alejandro Flores, de Antofagasta..."

"¡Pero si es ese que está allí!"

Y tuvieron que hacerle señas para que se integrara al equipo.

—Como no conocía a nadie y no me daban boleto, me quedé allí...

Cualquier día de éstos podría ocurrir lo mismo. Le suponen 17 años y tiene 23. Los demás los esconde en su alegría de chico travieso. La misma cara de niño. Su metro 63 de estatura. Sus 57 kilos de peso. Lo miran y dudan que sea el campeón de Chile y de Sudamérica.

Tras el reciente campeonato de Caldera le quedaron trofeos y medallas. Pero, sobre todo, el reconocimiento y la admiración de sus rivales. El lo considera lo más valioso, por tratarse de los que saben, de los especialistas de una actividad que involucra perseverancia, osadía, resistencia al frío, a los embates del mar y a la aparición de especies que, si no atacan, por lo menos infunden respeto.

Seis horas cada día, en dos jornadas, era la tarea del torneo. El chico de Antofagasta afrontó el torneo como si fuera el suyo. Desde el primer minuto mostró sus condiciones con su fusil y flecha-arpón de mecanismo con elástico. Al final de cada jornada acumuló tal cantidad de piezas que rebasaba el bote de su custodia. Nadie pudo con él y se alejó con facilidad de todas las marcas seguidoras. Fue sorpresa para el resto, porque acá se le concedía opción: hacía un par de meses, en el Campeonato de Chile efectuado en Arica, también había presentado las sartas más abundantes. Y un par de semanas antes, en las aguas de la Cueva del Pulpo —cinco millas al norte de Caldera—, también había arrasado.

Sacó tanto, que opacó a renombradas y fogueadas figuras que concurrieron en representación de siete países y le dio al torneo una jerarquía hasta cierto punto inesperada. Es como un pejerrey que se desliza con sus aletas. Y hasta lo imita para acercarse a los peces más raudos y esquivos. Pero su característica principal es su abismante poder de recuperación para tener siempre sus pulmones con aire (Debe saberse —por si alguien lo duda—, que la caza submarina es a puro pulmón). Y nadie, por lo menos entre la veintena de los mejores de Sudamérica, pudo igualarlo. Subía y bajaba en una faena incansable, con intervalos de 40 a 50 segundos de promedio. En las do-







ce horas estuvo más bajo el agua que afuera.

Para hacer eso hay que estar muy bien dotado. Y no caben dudas de que Alejandro Flores Alvarado lo está. Dispone de todos los atributos: precisión, seguridad, reflejos, técnica en la zambullida, en la apnea (resuello), en el manejo del arma y en la nadada. Y a eso le agregaba conocimiento del mar, de las costumbres de los peces, de la ictiología.

Este chico-pez las posee todas. Y algo más en cuanto a espíritu, afán de perfeccionamiento, disciplina, ambición deportiva. No hay más que escucharlo:

—*Nací en Chuquicamata, pero muy pronto me trajeron de la montaña a la costa. Radicado en Antofagasta, desde muy niño me sentí atraído por el mar. Ser pescador de oficio fue algo así como una vocación. Cuando mis compañeros notaron mi rendimiento en el trabajo, me hablaron de la caza submarina como deporte. No sé, pero siempre me incentivó la rivalidad. Siempre quise lograr más que otros. Por eso me gustó este deporte. Conocí otros, por supuesto: fútbol, básquetbol, ciclismo. Me metía en todo, en realidad, con la cabrería de mi barrio en el sector Estación. Eso debe haber servido para mi formación y fortaleza física, indispensable en esto del buceo...*

Le digo en son de broma que por allí andan susurrando que era de Iquique. Que si resultaba astro en el deporte submarino tenía que ser iquiqueño, por la capacidad y la afición mantenidas de los buceadores del puerto histórico.

Sonríe.

—*Si lo fuera, lo diría. Pero no. Lo que sí puedo decir es que los iquiqueños me han enseñado mucho. Han sido excelentes compañeros, especialmente los que actuaron ahora por el equipo chileno: Eduardo Soto, Samuel y Luis Rodríguez. De sus experiencias —no olvide que son mundialistas— he asimilado un montón de detalles sobre el conocimiento del mar, la ubicación de los peces, la vecindad de los cardúmenes. Ahora ya sé que es cuestión de mirar a lo lejos, otear el viento y fijarse en los distintos colores del agua, en sus manchas. Mi maestro en Antofagasta fue también un iquiqueño: Walter Douglas...*

Este año ha sido el mejor de su carrera, que no es tan corta, pues compite desde que tenía 18 años. En los campeonatos nacionales de 1973 (en Juan Fernández), 1974 (Antofagasta), 1975 (Copiapó), 1976 (Iquique), 1977 (Quinteros) y 1978 (Arica) fue ganando experiencia y escalando posiciones: fue sexto, cuarto y primero en los tres últimos. Sostiene que gran parte del mérito es de Gustavo Olguín, su espontáneo consejero, y del profesor Ramón Zapata, que lo prepara físicamente.

—*Cuando compito, me exijo a fondo. Pero esta vez lo di todo. En la última media hora realmente no daba más. Las piernas se negaban a seguir. Pero insistí en sacar pescados hasta el último instante. Soy porfiado y quería ser campeón.*

Tiene 23 años. Sostiene que le quedan por lo menos diez más por delante para competir. Su meta próxima es competir en un Mundial "y darle a Chile una ubicación honrosa".

—*Si las aguas, los peces y los rivales lo permiten, seré campeón del mundo. No me atrevo a prometerlo, pero le haré todo el empeño.*

Considerado el sucesor de Raúl Choque, campeón mundial en 1971 en Iquique, Flores tiene —al decir de los técnicos que han estado cerca de ambos— mayores posibilidades. Por juventud y aptitudes, Alejandro Flores tiene un futuro más convincente. Señalan que llegará más lejos por voluntad y responsabilidad.

Eso es futuro. Por el momento no sólo consiguió el título de campeón sudamericano individual con más de 150 mil puntos sobre el resto, sino que también fue puntal del equipo de Chile, campeón también. Y por si fuera poco, logró la pieza más grande del torneo: un congrio de nueve kilos.

Este pejerrey fue un tiburón.

CARLOS GUERRERO



El Director de Deportes y Recreación, Jorge Ehlers Trostel, y el Rector de la Universidad de Chile, General de División, Agustín Toro Dávila, firman el convenio que echa a andar la formación del Centro Nacional de Capacitación y Perfeccionamiento en Deporte y Recreación.

CAPACITACION Y PERFECCIONAMIENTO

Un centro nacional al servicio del deporte, convenido por la DIGEDER y el Departamento de Educación Física, Deporte y Recreación de la Universidad de Chile.

Para canalizar adecuadamente el desarrollo del deporte y la recreación en Chile es indispensable contar con un contingente especialmente capacitado de profesores de Educación Física, técnicos en deportes y recreación, dirigentes y administradores. Es preciso, además, disponer de las fuentes de información y desarrollo de la investigación en todas las áreas de ese sector de la cultura.

Todo esto lo tienen muy claro la Dirección de Deportes del Estado y la Universidad de Chile. Por eso entre ambas se ha suscitado el convenio que dará forma al Centro Nacional de Capacitación y Perfeccionamiento en Deporte y Recreación. DIGEDER y el Departamento de Educación Física, Deporte y Recreación, Sede Santiago Oriente, de la principal universidad del país, reforzarán los cuadros técnicos y directivos del sistema a través de este Centro Nacional.

El objetivo general del Centro será capacitar y perfeccionar técnicos y otros recursos humanos para el Sistema Nacional de Deporte y Recreación, cooperar con la Universidad en el mejoramiento de las condiciones para la formación docente en Educación Física y otros profesionales, apoyar los programas de investigación aplicada al deporte que convenga con la Universidad, canalizado a través del Departamento de Educación Física, Deporte y Recreación, Sede Santiago.

Obviamente deberá contarse con las instalaciones adecuadas que complementen las que actualmente posee el Departamento respectivo de la Universidad e implementarlo, considerando básicamente el equipamiento indispensable para poner en funcionamiento el Centro. Se partirá con los recursos en materia de terreno, instalaciones, personal docente y administrativo que posee Universidad de Chile en su Departamento de Educación Física, pero éstos tendrán que ser ampliados según el financiamiento que en conjunto han empezado a estudiar DIGEDER y UDCH. Los costos del Centro los financiarán en conjunto.

Tres representantes de DIGEDER y tres de la Universidad, constituidos en Comisión, están ya abocados a tres puntos iniciales: proponer la naturaleza jurídica del Consejo y su reglamentación posterior; proponer las bases que permitan dar forma al Convenio, antes de 180 días, contados desde el 22 de agosto en curso, y requerir la asesoría legal y técnica de funcionarios expertos en la materia de la Universidad de Chile y de la DIGEDER.

El plan, que empieza a desarrollarse con la firma del Convenio por el Director General de Deportes y Recreación, Jorge Ehlers Trostel, y el Rector de la Universidad de Chile, General Agustín Toro Dávila, es el fruto de largos meses de estudio por ambas partes y tiende a la ordenación de todo lo que, un poco dispersamente y con recursos limitados, se ha hecho en la materia y a la ampliación a nuevas funciones en los diversos rubros.

ENTRETIEMPO

Sergio Mardones

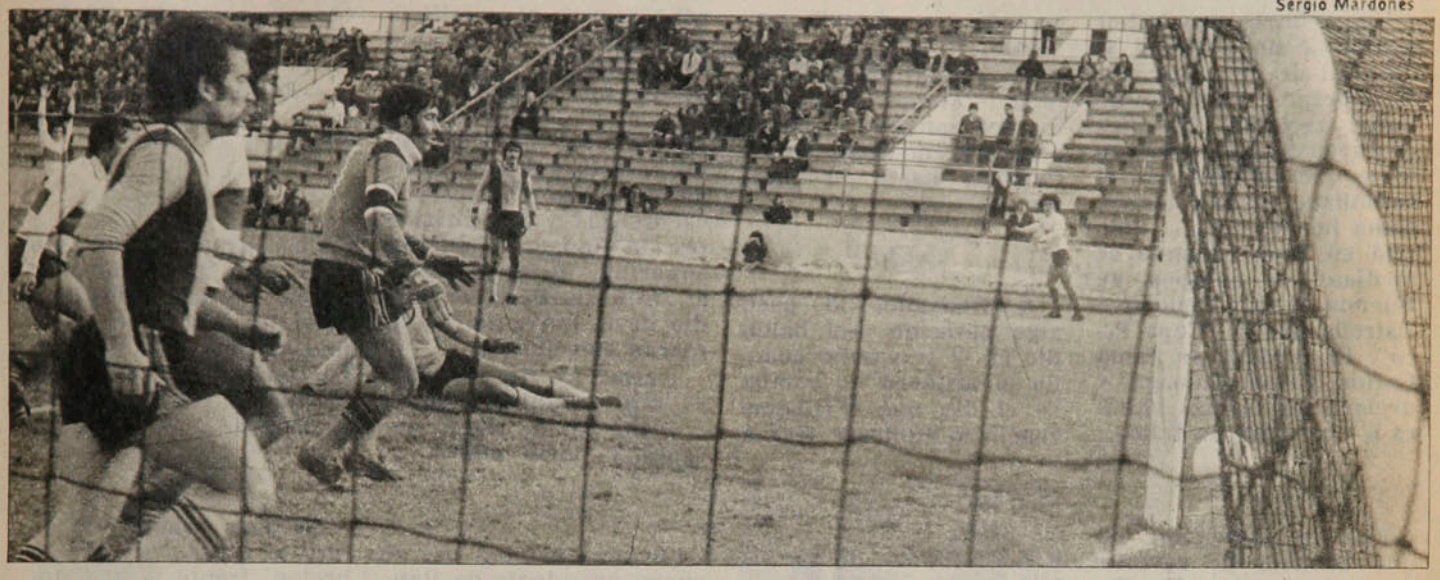

Sábado 5 de agosto. En el Estadio Santa Laura, Universidad Católica se ve en problemas frente a Coquimbo. Pero finalmente gana con este autogol en el minuto 44.

1 El autor de esa conquista —ver foto— fue el defensa:

a) Ibáñez
b) Rodríguez
c) Gómez

2 El primer equipo provinciano que empató con Palestino en su cancha fue:

a) Huachipato
b) Concepción
c) Green Cross

3 El ganador de la Santiago-Coya (Ciclismo) fue:

a) Jaime Bretti
b) Jaime Araya
c) José Avendaño.

4 Boca Juniors se consagró campeón mundial de clubes derrotando al Borussia Moenchengladbach por:

a) 1x0
b) 2x0
c) 3x0.

5 El DT de la selección de Hungría, Lajos Barotti, fue reemplazado por:

a) Florian Albert
b) Ferenc Kovacs
c) Ferenc Puskas

6 El primer club de Wilfredo Leyton fue:

a) U. Católica
b) U. Española
c) U. de Chile

7 El tenista sueco Bjorn Borg está de novio con la tenista.

a) Chris Evert
b) Evonne Goolagong
c) María Simionescu

8 El vicepresidente del Comité Olímpico de Chile es:

a) Isaac Froimovich
b) Enrique Fontecilla
c) Eduardo Yáñez

9 En la última confrontación con Argentina (Copa Davis), el doble chileno perdió por:

a) 0x3
b) 1x3
c) 2x3

10 El gol del triunfo de Rangers sobre Audax Italiano lo anotó:

a) Hidalgo
b) Bastías
c) Fontora

11 El único empate a cero que registra Coquimbo, fue ante:

a) U. Católica
b) U. de Chile.
c) D. Concepción.

12 Alfonso Ugarte es un:

a) Dirigente chileno
b) Club peruano
c) Atleta argentino

RESPUESTAS: 1B, 2B, 3B, 4C, 5B, 6A, 7C, 8B, 9A, 10B, 11B, 12B. De 12 a 10 respuestas correctas: muy bueno; de 9 a 7: bueno; de 6 a 4: regular. Menos de 4: debe leer más E STADIO.

MIGAJAS de Jumar

Un árbitro de fútbol mandó a un jugador al hospital de un golpe con la cabeza... Cansado de tanto reclamo, el juez descargó un cabezazo violento que terminó con el futbolista en una blanca cama hospitalaria... Ocurrió en Pisco, cuando se medían los equipos de Buenos Aires y Deportivo Estrella por la "Copa Perú". El jugador se llama Carlos Rivas Zuloaga y declaró que jamás volverá a protestar un fallo...

□□□

Fue la excepción en una semana de agresiones a la inversa. En Colombia, el argentino De Jesús sufrió una fuerte sanción por agredir a un árbitro... Y en Italia, un puntero derecho, al que le sancionaban continuas posiciones de adelanto, terminó por darle una bofetada al guardalíneas...

□□□

La banana es un producto típico del Ecuador. Pequeña y dulce, sirve para complementar muchos platos sabrosos de la cocina de ese país. No es extraño entonces que también haya llegado al fútbol. "Bonita Banana" ya está en Primera División. Es un equipo de Machala. Y al cumplirse la segunda fecha del torneo ecuatoriano es uno de los punteros...

□□□

Hugo Ubeda —elemento formado en Unión Española y que ahora está en La Serena— ha cumplido una buena temporada en el equipo del Norte Verde. La otra tarde, sin embargo, malogró una ocasión increíble. Fue en el partido con Independiente y se produjo en el último minuto. Cuando ya La Serena ganaba tres a cero. Ubeda eludió a todo el mundo, enfrentó al arquero, la tocó hacia un costado y... desvió por centímetros.

En el camarín comentaba: "Menos mal que íbamos ganando... De lo contrario no salgo de La Portada hasta el martes..."

□□□

A Bonvallet le pasó algo parecido —el balón dio en el travesaño cuando el arquero no estaba — el día que O'Higgins venció a Ñublense tres a cero. También fue en el último minuto. Y nadie dijo nada...



● **Hugo Ubeda. ¡Menos mal que golearon!**

□□□

Sergio Navarro está viviendo la experiencia más original que haya vivido un entrenador de fútbol. Tiene la seguridad que mientras el equipo pierda, nadie lo moverá de su puesto...

□□□

Los juveniles de Rangers fueron al sacrificio al enfrentar a Lota Schwager. De todas maneras no se aguardaba un desenlace tan catastrófico. Se comentaban los catorce goles en la sede de Erasmo Escala y Cienfuegos y los dirigentes de Rangers debieron soportar varias bromas al respecto. Pero, en medio de la borrasca, lo tomaron con humor.

—¿Qué tal los cabros? — le preguntaron a uno.

—Ahí están. Harto jóvenes y harto malos...

□□□

Oscar Guzmán es el nuevo presidente de Rangers. Se trata de uno de los hombres más voluminosos de Chile y un enamorado del club de su ciudad. Hace mucho tiempo que ni sabe cuánto pesa... Fiel hasta la exageración, tenía el récord de haber acompañado al cuadro talquino a todos sus compromisos oficiales desde que subió a Primera. Cuando aparece por la cancha, no faltan las pullas por su gordura:

—¡Cuidado...! Ahí viene la "hinchada" de Rangers...

□□□

Los jugadores de Lota Schwager, para consolar a los juveniles de Rangers, los invitaron a comer después del partido. Lástima que no tuvieran la misma cordialidad en la cancha...

□□□

Después que Ceballos hizo el quinto gol de Cobreloa, frente a la Católica, la propia hinchada de la UC aplaudió con hidalguía por tratarse de una rúbrica excepcional. La tribuna Pacífico se puso de pie y el aplauso resultó sincero y significativo. Pero no faltó un descontento que gritó a voz en cuello:

—Ya está bueno... ¿Y los derechos humanos, señor árbitro...?

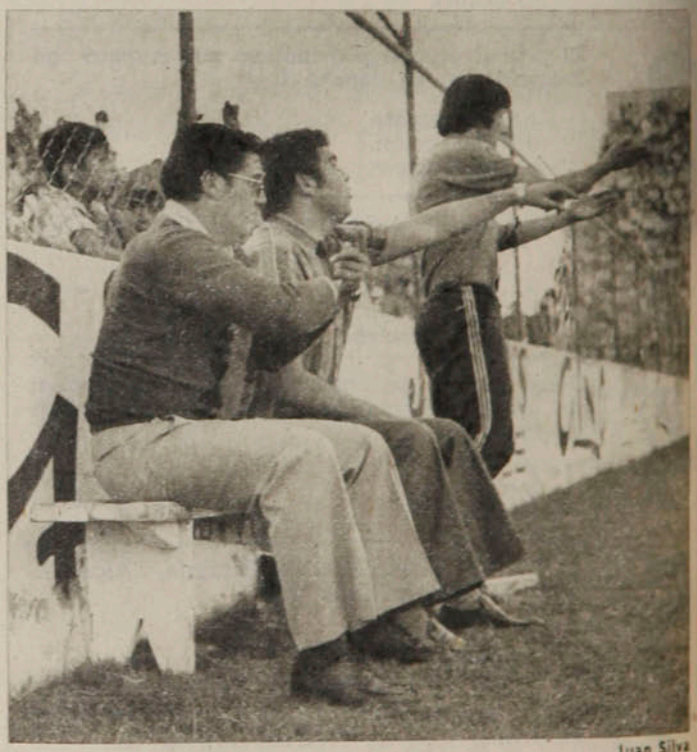

Juan Silva

● **Sergio Navarro. Un extraño privilegio.**

EL HUMOR de hervi



...entonces este jugador eludió a estos dos defensas,
uteó desde aquí, la pelota rebotó en el palo hacia adentro y la
rtilla se me fue a las pailas.



Polla-Gol

POLLA CHILENA DE BENEFICENCIA

1976-1978

SIN BARRERA

Enrique Aracena



LA SOLEDAD

Vino con la ilusión de mostrar el porqué de su fama mexicana. Y no pudo. Y en la amargura de su fracaso, se siente más solo que nunca. Aunque el amigo le acompañe en la tristeza, la derrota de Universidad Católica le agregó otra pizca a la desilusión de Osvaldo Castro.

Sergio Mardones



LA CABALA

Es norma y se le respeta. Cada vez que hace un gol, Fabbiani corre para abrazarse en el festejo con Palúa, el auxiliar técnico de Palestino. Y aunque había compañeros más cerca a la hora de la celebración, corrió casi toda la cancha para cumplir con la cábala.

LA RACHA

Seis veces el fracaso desde los doce pasos hizo nacer un complejo entre los hombres de Universidad de Chile. Fueron muchas las ironías, las pullas y las maldiciones. Juan Soto quebró por fin la mala racha de los penales y acertando por partida doble hizo olvidar las decepciones anteriores.

LA DERROTA

El revuelo que causó su regreso al país fue parecido al de Elías Figueroa. Más aún, porque venía a sacar al más popular de los clubes —Colo Colo— de una mala racha. Hasta el momento no ha acertado con el arco y frente a Audax Italiano fue sustituido. Las pifias, los insultos, las naranjas y los goles itálicos hicieron más amarga la derrota para Caszely.

LA REVANCHA

Desde que se fue de Colo Colo —mejor dicho, desde que lo fueron—, sólo esperaba el momento de enfrentarse a su ex club y hacerle un gol. "Para dedicárselo al Lucho Simián", como dijo en la víspera de este encuentro. Los brazos en alto y la mirada desafiante, luego de su gol, el segundo de Audax, son para el presidente albo, ubicado en la tribuna.



Enrique Aracena



Enrique Aracena



Sergio Mardones

Al cabo de veinte temporadas en el básquetbol de primera línea y ya pensando en su último año, el goleador de Thomas Bata enjuicia lo que ha sido su vida bajo el cesto y su lucha por superarse como hombre.

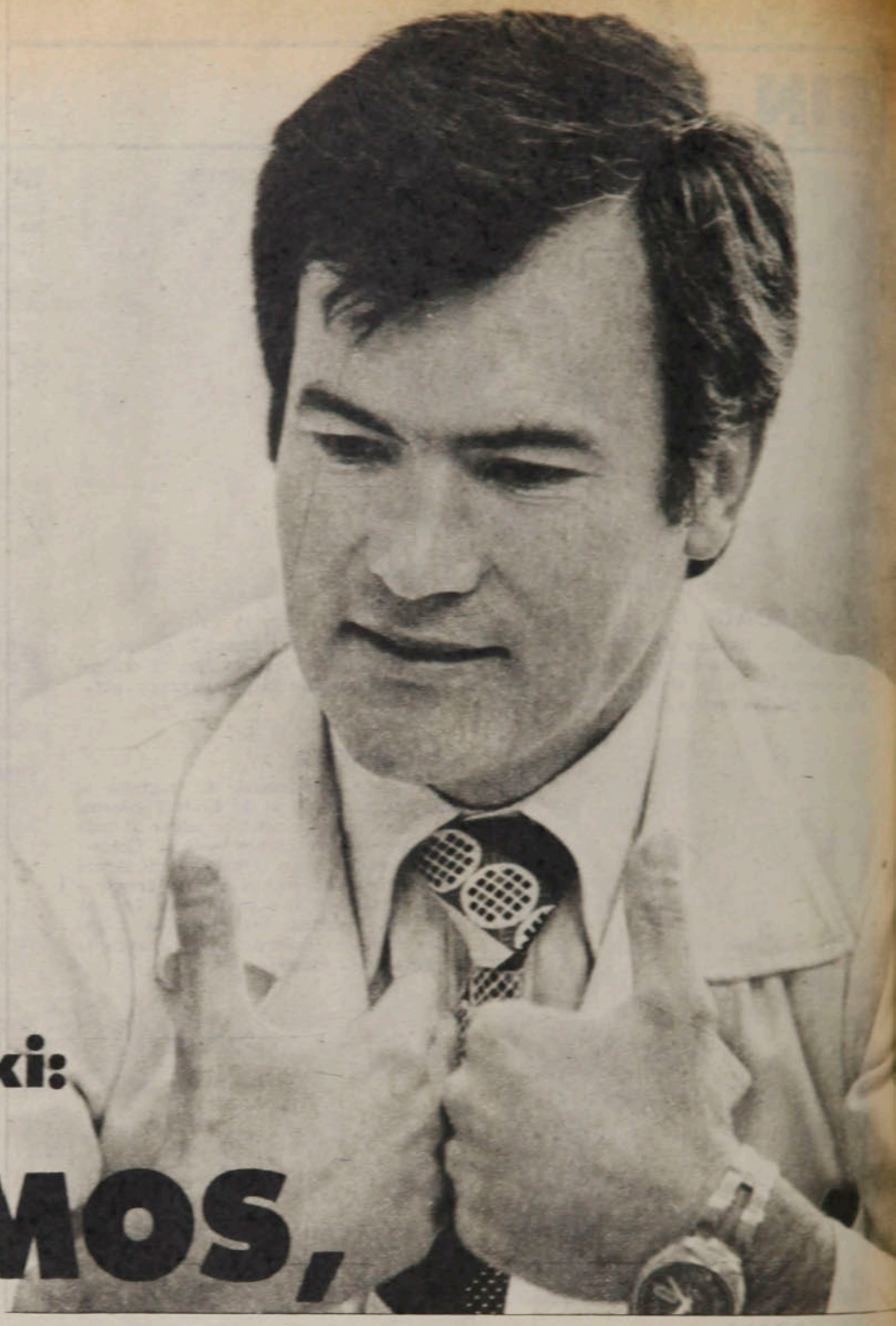

Juan Lichnovski:

¡VAMOS, QUE VEINTE AÑOS ES MUCHO!

PERSONAJES



Oscar Lagos

● Allá en Melipilla, la planta Soinca de Bata. El gerente Lichnovski olvida un poco el básquetbol, para dirigir una empresa con 700 operarios. "En fecha próxima parto a Canadá para hacer un curso de especialización".

"Como muchos, como tantos, y en tercera, llegó un día a Buenos Aires. Y se perdió por sus calles bajo un sol de primavera..." (Héctor Gagliardi).

Como Don Pascual, protagonista de aquellos versos del poeta argentino, también llegó como muchos, como tantos, y en tercera. Y se perdió por las calles de Santiago, aunque aún faltaban días para que brotara la primavera. Venía de Europa, de la guerra, de la muerte y la miseria, del horror y la tristeza. Quizás no lo entendiera muy claramente a sus siete años, pero lo sentía en el alma, en la piel y en los ojos. Era agosto de 1950 y Chile aparecía como la tierra prometida. Había esperanzas en los corazones, sólo migas en los bolsillos raídos y una gran ilusión de iniciar una nueva vida, lejos del temor y las tinieblas, de la sangre y el dolor. Al cabo de un tiempo el viejo consiguió trabajo y la familia comenzó el difícil aprendizaje del idioma. Al principio nada más que gestos, más tarde palabras entremezcladas. Y las nubes dejaron ver el sol y la tierra abrió sus brazos generosos. Han pasado 28 años y para ese chico de siete años que dejó para siempre la Checoslovaquia natal parece que fue sólo ayer. Hoy nada es igual, aunque ha luchado duramente. Y en el trayecto encontró una compañera que le dio frutos nacidos bajo el cielo de la segunda patria. La misma patria que lo acogió cuando niño le dio una razón para vivir y luchar. Aquella que un día quiso que fuera otro de los suyos y le puso el escudo con la estrella solitaria allí en el pecho, al lado del corazón.

"Fue duro al principio, nada podía ser fácil para una familia de emigrantes. Pero cuando uno quiere ganarle a la vida, tiene que hacer del trabajo, del esfuerzo, del sacrificio, la firme consigna de todos los días."

Han pasado 28 años y al cabo de veinte temporadas en el básquetbol nacional de primera línea y en el convencimiento de que es demasiado tiempo, pensando así que este 1978 es su definitiva despedida, Juan Lichnovski, el insigne goleador de Thomas Bata, enjuicia lo que ha sido su vida bajo los cestos y su lucha por superarse como hombre.

"Mi método es uno solo: el trabajo. Tanto en el deporte como en la vida diaria uno debe tener claro que su responsabilidad es muy grande y si quiere tener algo y ser alguien, en cualquier campo, yendo incluso más allá de lo netamente deportivo, hay que esforzarse, hay que cumplir, hay que tratar de ser el primero."

Lichnovski hoy tiene mucho que contar. Como basquetbolista y como persona. Veinte años jugando, dieciocho de ellos lo consagraron el goleador máximo del torneo oficial de Santiago. 18 años consecutivos sin fallar ninguno. En lo otro, el orgullo de haber comenzado siendo un obrero hasta llegar a gerente de la planta Soinca de la industria Bata.

"Yo comencé por allá por 1959, en



El doble de su vida: los mellizos Bárbara y Janko. ●

Oscar Lagos

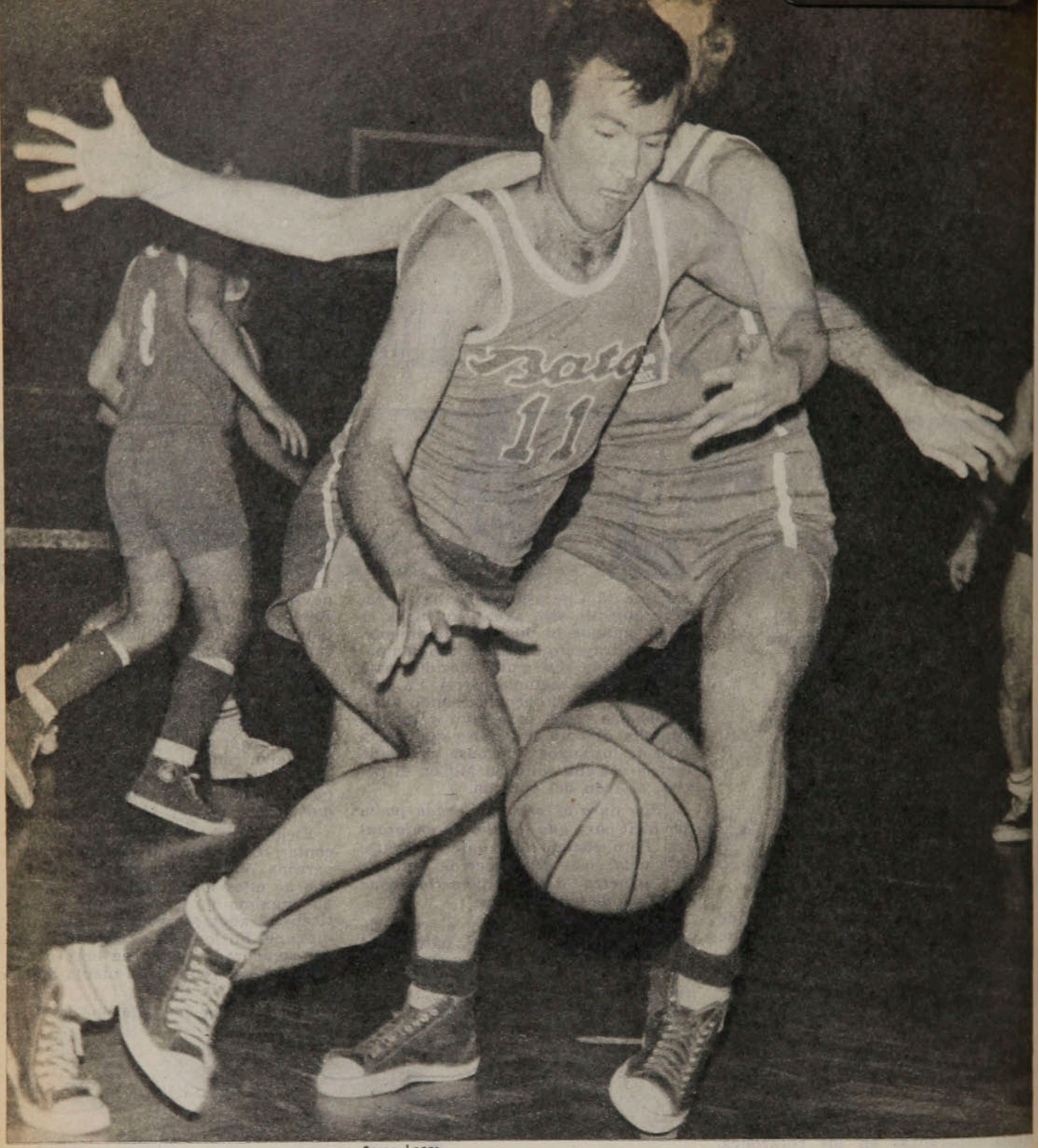

Oscar Lagos

PERSONAJES

¡Vamos, que...!

● **En la cancha, con el vigor de siempre, con esa fuerza imparable de este hombre "fuerte, pero leal".**

el Municipal de Renca, cuya presidenta era Amelia Reyes. Luego me fui a Ferroviarios en 1960 para jugar en Primera División y en 1963 pasé al Thomas Bata. En 1961 me llamaron a la selección chilena, pero yo aún era extranjero. Sólo al siguiente año me nacionalicé y pude asistir al Sudamericano de Lima, donde fui el goleador, pero la actuación del equipo fue bastante mala."

Para esos 18 años consecutivos como el scorer máximo, también tiene una respuesta.

"Lo bonito es ser el goleador del equipo campeón, no del colista, ¿no? Yo pienso que es sólo cuestión de mucha dedicación, de buena salud, de llevar una vida ordenada. O quizás de la primera leche que te dieron cuando naciste. No sé. Pero en mi caso hubo mucho de amor propio, de sacrificio personal. Yo siempre fui un jugador mediocre nada más y lo que a los otros les costaba una hora aprender, a mí me llevaba cuatro. Pero si esos que tenían tantas condiciones hubieran trabajado las cuatro horas mías, habrían sido mucho mejores desde luego. El básquetbol es un deporte de esfuerzo, llegar arriba no cuesta tanto como mantenerse. Para ser uno del montón, mejor es dedicarse a otra cosa. Yo juego para ganar y trabajo duro para conseguirlo. Viajo



Oscar Lagos

La familia completa. La única foto juntos. Isabel, Lenka, Bárbara y Janko. Y su compañera de toda la vida: Bárbara.
"Ella es en gran parte responsable de mi triunfo".

800 kilómetros a la semana entre Melipilla y Santiago sólo para entrenar, más dos partidos a la semana. Y sin ganar un peso. No me interesa. Para eso tengo mi trabajo."

Lamenta que sus obligaciones en Bata le hayan impedido defender más veces la camiseta nacional, pero indica que para él el básquetbol fue siempre un deporte y nada más y lo otro, el sustento para los suyos, la seguridad del futuro.

"Han sido pocas, pero imborrables. El Mundial en el Estadio Nacional, tres Sudamericanos, en 1967 campeón de esta parte del continente en un torneo de clubes campeones, en 1972 la gira con la selección a Estados Unidos, donde jugamos 50 partidos en 40 días. Y allí pude hacerlo, porque hubo una huelga en Bata. Nada más."

Y a la hora del recuento, la intención de irse. De dejar lo que fue su pasión de veinte años.

"Sí, yo jugué con tres generaciones de basquetbolistas. Debo irme ya. Sé que va a costarme mucho, pero estoy decidido a que 1978 sea mi último año. Puedo hacerlo ahora, porque estoy aún en la cúspide. Mañana puede ser tarde. Y me iré tal como llegué, en silencio, sin homenajes ni entregas simbólicas de camisetas. Tengo 35 años y no puedo aspirar a más satisfacciones. He tenido demasiadas. ¡Vamos, que veinte años es mucho!"

Como tantos y en tercera llegó un día a Chile. Y se perdió por sus calles, con la esperanza de olvidar la muerte y la tristeza, el dolor y la miseria. La tierra le abrió sus brazos, generosa, y un día quiso que fuera uno de los suyos y le puso el escudo con la estrella solitaria, allí en el pecho, al lado del corazón.

SERGIO JEREZ

THOMPSON, BATA, LA CAZA

"Mi ídolo máximo fue Juan Guillermo Thompson, el mejor jugador que ha tenido Chile en toda su historia. Yo me iba a mirarlo bien de cerca para aprender. ¿Sabe cuánto me demoré en jugar a su lado? Sólo seis meses."

"Yo jugué con el Beovic padre, con el Skoknic padre, y ahora están a mi lado sus hijos. Entonces pienso que algo anda mal. Si yo me he mantenido tanto tiempo, algo no funciona. Faltan más incentivos para los muchachos en los liceos, en la Universidad. Ahí está la clave. Darles la mano para que puedan desarrollarse, después ya es tarde."

"Con la misma responsabilidad que siempre afronté mi vida deportiva, lo hago en el trabajo. Mi gente lo sabe, por eso está conmigo. Hemos aumentado la producción en gran forma. Hoy hacemos 250 mil pares de zapatos a la semana y producimos todo el cuero que necesita Bata. Además, también pensamos en el deporte y tenemos un precioso estadio y estamos construyendo un gran gimnasio con multicancha, con el aporte generoso de los mismos trabajadores y de la comunidad de Melipilla. Me siento orgulloso de todos ellos."

"Me demoré mucho en ser campeón con Bata. Sólo en 1974 pudimos conseguirlo, jugando la final con la UTE. Siempre fuimos segundones y no tuvimos un plantel completo. Hoy todo es distinto, hay gente joven, profesionales o estudiantes, abogados, ingenieros. Un equipo de lujo."

"No quiero ser entrenador ni dirigente. Pero voy a estar siempre al lado de los deportistas, agregando mi aporte. De cualquier manera se puede trabajar cuando existe el amor a la cultura física."

"Me gustan los cerros, el campo. Practico mucho la caza y salgo de camping con la familia."

"Jamás tuve una lesión, en ninguna parte. Fuera de la cancha, varias: cazando, dos balazos, uno en la pierna y el otro en la cabeza. Un choque en moto, con TEC, y un volcamiento en micro cuando veníamos del Nacional de Talca."

Oscar Lagos



En la sección de los cueros, con ESTADIO.
"Tengo aquí dos millones y medio de dólares en materia prima. No puedo darme el lujo de perderlos de vista".

ERA MORTAL...

José Manuel Moreno, el "charro" invulnerable de quien un cronista dijo que "no se apaga nunca", rindió tributo a la vida que apuró con la pasión con que apuró el fútbol.

Lo vimos por última vez en su quinta de Merlo. Vino a nuestro encuentro, imponente, efusivo, alegre, vigoroso. La leve renguera que le había quedado de una operación de cadera la disimulaba estupendamente. Estaba sobre el filo de los sesenta años, días más o días menos, y no lo parecía, en absoluto. ¡Qué iba a parecerlo! Se había recuperado de esa intervención quirúrgica y de algún anuncio que le hizo el de la zurda, como se recuperó tantas veces de momentos grises en su carrera hasta alcanzar una longevidad que hizo exclamar a Borocotó: "¡Pero este Moreno no se apaga nunca!".

José Manuel Moreno llegó demasiado temprano al fútbol. Cuando ya había contratos, sí, pero irrisorios en comparación con los de ahora. Cuando el fútbol argentino, con todo lo fértil que era, no llegaba a los grandes mercados, aunque anduvieran ya por Europa los primeros *oriundi*, Monti, Orsi, Guayta, Scopelli, Tarrio y alguno que no lo era, como José Pérez. Para colmo coincidió el apogeo de Moreno con la Segunda Guerra, que cerró fronteras y canchas.

Su gloria inmarcesible quedó así enmarcada en la vieja y la nueva cancha de River, de Boca, de Huracán, las de Avellaneda, las de La Plata. Supieron de ella en toda Sudamérica. Pero le faltó la expansión a que tenía derecho y el usufructo que le correspondía.

¡Qué Cruyff, ni qué Kempes, ni qué Beckenbauer, ni qué Krankl, ni qué tantos, por grandes que sean! José Manuel sólo puede entrar en la superélite de los genios auténticos y absolutos del fútbol, dicen que junto a Sarosi y Meazza, sabemos que junto a Pelé y Di Stéfano. Porque lo tuvo todo. Inteligencia, intuición, clarividencia, fuerza, personalidad, arte, carisma.

Debe haber sido el primero que entendió que el astro del fútbol era, tenía que ser, un artista para ganarse al gran público. En esta época de chascones y barbudos de desaliñados con camisetas fuera del pantalón y con medias caídas hasta los tobillos surge la elegante estampa del crack absoluto que fue Moreno, cuidadoso del más mínimo detalle, desde el cabello reluciente hasta "la rosa" en la atadura de los zapatos.

La pulcritud que nació con él lo hizo aparecer al comienzo como el niño bien enquistado en el medio de menor altura, o el afectado producto del barrio proletario con aires de arribismo. Y le gritaron cosas en la cancha al verlo salir tan compuestito, tan dueño de sí. Con la arrogancia que también nació con él, desafió a los acomplejados y hasta supo explotar el calificativo de "fanfa" (fanfarrón), que le endilgaron.

Y una y mil veces demostró que bajo la capa de señorito iba el gallo de pelea, el futbolista nato, el ganador de alma. Se estremecieron los estadios cuando Moreno hinchó el pecho para resistir la carga, cuando picó al pase de Pedernera, cuando tocó sutilmente el balón para que se lo llevara Labruna, cuando desde media cancha abrió el juego para Muñoz o para Loustau, en aquel formidable equipo de la "Máquina" de River Plate. Se estremecieron las multitudes con su entrega inclaudicable de 90 minutos todos los domingos, desde que con 15 años debutó en la 5.ª División de River, haciendo 4 goles, hasta que 26 años más tarde le dijo "adiós a las armas" en la cancha de Independiente, de Medellín.

Veinticuatro años en equipos de Primera División, entre Argentina, México, Chile, Uruguay y Colombia, desde que jugó por primera vez en la escuadra mayor de River Plate en un amistoso con Botafogo, en Río de Janeiro.

El "fanfa", el "niño bien", el "agrandado" llevaba el fútbol en las venas y en el alma y le costó tremendamente renunciar a él, cuando ya tenía 42 años de edad. Aquellos conceptos de sus comienzos los fue destruyendo uno a uno con su guapeza, con su honestidad profesional, con su desprecio por el peligro, que fue más allá del partido mismo. En la cancha de Atlanta los hinchas locales enfurecidos penetraron al campo para agredir al árbitro y José Manuel se paró ante ellos y se lió a golpes hasta que los bravucones que quedaron en pie huyeron avergonzados.

Eso fue José Manuel Moreno. Un varón con la hombría de pocos, aunque entrara a la cancha con el cabello lustroso y la atadura de los zapatos terminando en una rosita.

Tuvimos el privilegio de tenerlo todo un campeonato oficial en Chile, cuando Alberto Buccicardi cometió la



● Con la camiseta de River Plate, el club en que inició su carrera desde la 5.ª División, y en el que jugó su primer partido en Primera, a los 17 años.



● **Independencia a reventar. Por sobre la defensa de Audax Italiano y de su compañero Almeyda, salta Moreno para cabecear contra el arco que defiende William Marín.**



Livingstone, José Manuel Moreno, Riera, Monestés, Andrés Prieto y Mayanés, en el camarín de Playa Ancha. Se ha sacado un bravo empate y el título de Campeón de 1949 está a la vista. El más expresivo de todos es el "Charro". ●

osadía de traerlo para su equipo de Universidad Católica. Y aquí fue el astro inconfundible de todas partes por donde anduvo. Llenó los estadios, llevó a un equipo de jóvenes valores al primer título que conquistara el club, impuso su personalidad, enseñó a luchar para ganar y a sentir la derrota, no como algo excecrable, pero sí como algo que "por ningún motivo puede repetirse, muchachos"...

Apuró el fútbol hasta la médula, pero también apuró la vida. Porque el mismo derroche de vitalidad, de alegría de jugar, de comunicar felicidad con su arte, de ganar, lo gastó en ardientes noches estiradas hasta más allá de la madrugada en algún estaño bolichero, en algún salón elegante, en alguna alcoba íntima o en aquel "Infierno del Charro", el pequeño *cottage* privado de su quinta de Merlo, en que "si las paredes conversaran, qué cosas no contarían"...

Hace dos años nos dijo con su vozarrón que tenía salud para regalar; por eso siguió regalando amistad, alegría, noches de guitarra y poesía, siguió regalando vida y nostalgia de recuerdos.

"El Infierno del Charro" —que cada cierto tiempo se clausuraba temporalmente, cuando José Manuel "entraba al dique"— está clausurado definitivamente. Ya no habrá más charlas estiradas hasta más allá de la madrugada, ni copas, ni guitarras. José Manuel Moreno rindió tributo al estrujamiento que hizo de la vida. Ha muerto en Buenos Aires, a los 62 años de edad.

Aunque Borocotó no lo hubiese creído, se ha apagado el "Charro".

A. V. R.



Hágale un GOL a la POLLA

1 Lota Schwager O'Higgins

La historia: Se muestra favorable a O'Higgins desde 1971 a la fecha. Seis triunfos para el cuadro rancagüino, por tres de su rival minero y tres empates. El último encuentro entre ellos fue el año pasado y ganaron los celestes por dos goles a cero en Coronel.

La campaña: Hay once puntos de diferencia entre ambos. O'Higgins está en segundo lugar de la tabla con 32 puntos y Lota Schwager está noveno con 21 unidades. En la fecha pasada, los rancagüinos derrotaron en casa a Green Cross 4x0, mientras que los lotinos cayeron en Calama ante Cobreloa 0x3.

La curiosidad: Los tres empates registrados entre ambos terminaron con el marcador en blanco.

La tincada: Juegue una doble: empate y visita.

2 Concepción Huachipato

La historia: Entre 1971 y la fecha se han medido 14 veces, con cinco triunfos para Concepción, seis para Huachipato y las tres restantes terminaron en empate. En la última oportunidad que se enfrentaron ganó Deportes Concepción en Talcahuano, como visitante, por 3 a 1.

La campaña: Mejor la de Concepción, que tiene 17 puntos, con triunfo de 1 a 0 sobre Ñublense en la fecha recién pasada. Huachipato empató a un tanto con Coquimbo Unido en el norte y suman 13 puntos.

La curiosidad: Pese a que el local es Concepción, juegan en Talcahuano, por encontrarse en reparaciones el estadio penquista.

La tincada: Empate.

3 Ñublense Everton

La historia: En los últimos años sólo se han enfrentado seis veces, con un triunfo para los chillanejos, tres para los viñamarinos y dos empates, ambos por el marcador de 1x1 y en Chillán. Justamente ése fue el resultado del encuentro jugado en la segunda rueda del torneo anterior.

La campaña: Está mejor Everton, el visitante, que cuenta con 24 puntos y en la fecha pasada se impuso a Rangers por dos tantos a cero en Talca. Los rojos de la ciudad de las sustancias tienen 17 puntos y en su último encuentro perdieron en Talcahuano frente a Deportes Concepción por 0 a 1.

La curiosidad: Este partido corresponde a la decimoséptima fecha de la primera rueda.

La tincada: Local y empate.

4 S. Morning Coquimbo

La historia: Sólo dos resultados se consignan en los últimos años. Por el torneo de Ascenso de 1973 empataron en ambas ocasiones, 1x1 en Coquimbo y 0x0 en Santiago.

La campaña: Santiago Morning ha repuntado notablemente en las fechas pasadas. De diez puntos, ha conseguido nueve (ganó a Rangers, Colo Colo, Audax Italiano y Universidad Católica y empató con Cobreloa). Tiene 18 puntos y está ubicado décimoprimero en la tabla. Su rival suma 12 puntos y en la fecha anterior igualó en casa con Huachipato 1x1.

La curiosidad: En la oportunidad que les correspondía enfrentarse (este partido es de la 17.ª fecha), ambos tenían nueve puntos.

La tincada: Local, por campaña.

5 A. Italiano U. Española

La historia: Tomando sólo de 1970 adelante, se han enfrentado seis veces y en ninguna de ellas Audax ha podido doblegar a su rival. Cuatro triunfos de Unión Española y dos empates. El último encuentro entre ambos fue favorable a los hombres de Santa Laura por 3 a 2 (segunda rueda de 1977).

La campaña: Ha sido bastante irregular en los dos casos. Además, de ellos se esperaba mucho más de lo que han hecho. Unión Española cuenta con 23 puntos y en la fecha pasada cayó ante Universidad de Chile por 1 a 3. Audax Italiano, por su parte, suma 18 puntos y el sábado anterior dio una sorpresa al vencer al alicaído Colo Colo por 2 a 0.

La curiosidad: Ambos iniciaron la temporada con distintos técnicos a los que ahora tienen.

La tincada: Empate.

6 U. de Chile Palestino

La historia: Entre 1973 y 1977 los resultados han sido bastante estrechos entre ambos. El balance es de dos victorias para la "U", tres para Palestino y cinco empates. El último justamente fue igualdad 0x0.

La campaña: Hay diferencias abismantes. Mientras Palestino marcha puntero e invicto con 37 puntos (la fecha anterior doblegó fácilmente a Aviación por tres a uno), Universidad de Chile ha andado a los tumbos y ha debido cambiar dos veces su entrenador (el domingo ganó a Unión Española 3x1). Los azules tienen sólo 21 puntos.

La curiosidad: En la fecha pasada, ambos ganaron sus respectivos compromisos por el mismo marcador (3x1).

La tincada: No se haga problemas y marque una triple.

7 Unión Calera Naval

La historia: No puede ser más pareja. De 1972 a la fecha se han medido nueve veces: tres triunfos para cada uno y los restantes tres han sido empates. El último partido entre ellos, primera rueda de la actual temporada, finalizó con victoria para Naval, como local, por 4 a 1.

La campaña: Mientras que la de Naval ha sido sostenida y siempre en los primeros lugares, Unión Calera comenzó muy mal y sólo en las últimas fechas ha mostrado cierto repunte. Los sureños tienen 31 puntos y son segundos en la tabla (ganaron a Regional Antofagasta, el sábado) y los cementeros sólo 18 (perdieron con Ovalle en La Calera).

La curiosidad: La primera y última confrontación entre ambos finalizó con el mismo marcador: 4x1. Sólo que una fue para Calera y la otra para Naval.

La tincada: Visita.

8 San Antonio La Serena

La historia: Se han enfrentado sólo en tres ocasiones, con dos victorias para La Serena y una para San Antonio Unido. En el último partido que jugaron ganaron los serenenses como locales por un gol a cero (primera rueda de esta temporada).

La campaña: Mejor la de Deportes La Serena, que tiene 30 puntos y se mantiene en la pelea por el título, a sólo cuatro unidades del puntero Wanderers. En la fecha pasada igualó con Linares, como local, por el marcador de uno a uno. San Antonio tiene 25 puntos y está noveno en la tabla. En el partido anterior empató con Malleco como visitante a tres goles.

La curiosidad: La Serena finiquitó contrato con tres jugadores por problemas internos relacionados con los sueldos.

La tincada: Local y empate.

9 Trasandino San Luis

La historia: Hay equilibrio entre ambos. Han vencido tres veces cada uno y contabilizan cuatro empates. Claro que desde 1976 ha existido predominio de Trasandino, que ha ganado dos partidos y los otros cuatro han sido empates. El último resultado entre ambos favoreció a la gente de Los Andes por 3 a 2, como visita.

La campaña: Trasandino tiene 26 puntos y en la última fecha perdió en Santiago ante Magallanes por 1 a 3. San Luis también perdió 1x3 ante Independiente en Cauquenes. Los quillotanos cuentan con 21 puntos.

La curiosidad: Los dos perdieron el domingo pasado como visitantes y por el mismo scorer: 1x3.

La tincada: Local.

10 Magallanes Wanderers

La historia: Entre 1971 y la fecha se han medido en once oportunidades, con cinco triunfos para Magallanes y tres para Wanderers, con tres empates. En la primera rueda igualaron 0x0 en Valparaíso.

La campaña: Wanderers es el puntero de la competencia de Ascenso, con una sola derrota y 34 puntos a su haber. En la fecha anterior ganó al colista Iberia en Viña del Mar por 3 a 1. Por su parte Magallanes cuenta con 27 puntos y el domingo último se impuso en San Bernardo a Trasandino por 3 a 1.

La curiosidad: Ambos son dos de los clubes más antiguos de Chile, que han brillado en Primera División.

La tincada: Empate.

11 Ferroviarios Malleco

La historia: Es ampliamente favorable a Ferroviarios, que entre 1974 y la fecha ha ganado seis de las siete veces que se han medido. Una sola victoria para los sureños, 5x2 en Angol en la segunda rueda del año pasado.

La campaña: Ferroviarios tiene 25 puntos y en la fecha recién pasada doblegó a Deportivo Arica en el Estadio San Eugenio por dos tantos contra cero. Malleco Unido, por su parte, suma 22 puntos y el domingo último solamente consiguió un empate a tres goles en su casa ante San Antonio Unido.

La curiosidad: Pese a que estaban ambos en Segunda División, en 1976 no lograron enfrentarse por estar en series diferentes.

La tincada: Local y empate.

12 Linares Independiente

La historia: Un solo triunfo ha obtenido Linares ante su rival de esta ocasión desde 1974 a la fecha. Independiente ha conseguido ganar cuatro veces y las siete restantes han terminado en empate. El último partido entre ellos registró una igualdad a un gol en Cauquenes.

La campaña: Es relativamente pareja, aunque ambos están en la parte peligrosa de la tabla. Linares tiene 19 puntos y en la fecha pasada logró un importante empate en La Serena 1x1. Independiente suma 21 unidades y el domingo último doblegó a San Luis 3x1 en Cauquenes.

La curiosidad: De los siete empates, seis han sido 1x1.

La tincada: Local.

13 Curicó San Felipe

La historia: También ha sido pareja. Curicó tiene dos triunfos a su haber, San Felipe tres y consignan dos empates entre ambos. El último encuentro registró una victoria para los sanfelipeños por 2 a 1 en su casa (primera rueda 1978).

La campaña: Bastante magra la de los dos equipos, especialmente la de Curicó. Estos sólo tienen 14 puntos y están penúltimos en la tabla de posiciones. En la fecha anterior perdieron con Colchagua 1x2 en San Fernando. Los de San Felipe cuentan con 19 puntos y no jugaron en esta oportunidad por estar libres según el calendario.

La curiosidad: Mientras Curicó sólo ha jugado en Segunda División, San Felipe fue campeón en Primera y jugó en la Copa Libertadores de América.

La tincada: Empate.

Polla Gol

No se considera la condición de visitante para los equipos santiaguinos cuando juegan entre sí. En tales casos se asigna a ambos la condición de de local. Sólo se exceptúa Aviación, que juega como visitante fuera de El Bosque.

PARTIDO	EQUIPOS	COMO LOCAL								COMO VISITA								TOTAL							
		PJ	PG	PE	PP	GF	GC	Pts.	Rend.	PJ	PG	PE	PP	GF	GC	Pts.	Rend.	PJ	PG	PE	PP	GF	GC	Pts.	Rend.
1	L. Schwager	10	2	6	2	22	10	10	50,0%	11	4	3	4	14	17	11	50,0%	21	6	9	6	36	27	21	50,0%
	O'Higgins	11	9	1	1	28	10	19	86,0%	10	5	3	2	17	13	13	65,0%	21	14	4	3	45	23	32	76,1%
2	Concepción	10	6	2	2	16	10	14	70,0%	10	0	3	7	11	21	3	15,0%	20	6	5	9	27	31	17	42,5%
	Huachipato	11	3	3	5	7	12	9	40,9%	10	1	2	7	9	21	4	20,0%	21	4	5	12	16	33	13	30,9%
3	Ñublense	10	4	3	3	7	9	11	55,0%	11	1	4	6	13	26	6	27,2%	21	5	7	9	20	35	17	40,4%
	Everton	10	5	4	1	23	13	14	70,0%	10	4	2	4	14	13	10	50,0%	20	9	6	5	37	26	24	60,0%
4	S. Morning	14	4	6	4	21	21	14	50,0%	6	2	0	4	6	15	4	33,3%	20	6	6	8	27	36	18	45,0%
	Coquimbo	11	3	3	5	14	15	9	40,9%	10	1	1	8	7	18	3	15,0%	21	4	4	13	21	33	12	28,5%
5	A. Italiano	14	4	5	5	16	17	13	46,4%	7	2	1	4	11	10	5	35,7%	21	6	6	9	27	27	18	42,8%
	U. Española	13	5	3	5	15	15	13	50,0%	7	4	2	1	14	10	10	71,4%	20	9	5	6	29	25	23	57,5%
6	U. de Chile	12	4	4	4	15	12	12	50,0%	9	2	5	2	9	11	9	50,0%	21	6	9	6	24	23	21	50,0%
	Palestino	13	11	2	0	35	12	24	92,3%	8	6	1	1	13	6	13	81,2%	21	17	3	1	48	18	37	88,0%
7	U. Calera	12	4	4	4	23	18	12	50,0%	12	1	4	7	12	24	6	25,0%	24	5	8	11	35	42	18	37,5%
	Naval	11	8	2	1	27	8	18	81,8%	12	4	5	3	18	18	13	54,1%	23	12	7	4	45	26	31	67,3%
8	San Antonio	11	5	5	1	24	14	15	68,1%	13	3	4	6	16	23	10	38,4%	24	8	9	7	40	37	25	52,0%
	La Serena	13	5	5	3	17	13	15	57,6%	11	6	3	2	15	11	15	68,1%	24	11	8	5	32	24	30	62,5%
9	Trasandino	10	4	5	1	16	8	13	65,0%	13	5	3	5	17	19	13	50,0%	23	9	8	6	33	27	26	56,5%
	San Luis	14	6	3	5	18	18	15	53,5%	10	1	4	5	14	20	6	30,0%	24	7	7	10	32	38	21	43,7%
10	Magallanes	11	5	3	3	17	12	13	59,0%	12	4	6	2	11	9	14	58,3%	23	9	9	5	28	21	27	58,6%
	Wanderers	13	7	6	0	18	7	20	76,9%	11	4	6	1	12	7	14	63,6%	24	11	12	1	20	14	34	70,8%
11	Ferroviarios	12	5	4	3	16	13	14	58,3%	12	3	5	4	17	19	11	45,8%	24	8	9	7	33	32	25	52,0%
	Malleco	12	6	1	5	16	13	13	54,1%	11	3	3	5	11	17	9	40,9%	23	9	4	10	27	30	22	47,8%
12	Linares	11	4	5	2	13	11	13	59,0%	13	1	4	8	12	27	6	23,0%	24	5	9	10	25	38	19	39,5%
	Independiente	13	8	2	3	25	14	18	69,2%	12	1	1	10	13	31	3	12,5%	25	9	3	13	38	45	21	42,0%
13	Curicó	12	2	5	5	14	20	9	37,5%	12	1	3	8	9	20	5	20,8%	24	3	8	13	23	40	14	29,1%
	San Felipe	13	5	6	2	28	21	16	61,5%	11	0	3	8	7	23	3	13,6%	24	5	9	10	35	44	19	39,5%

EL POLLO







Hágale un Gol a la Polla

La cábala

Resultado de cada uno de los 124 Concursos.

N.º	L	E	V
1	52	38	34
2	53	44	27
3	65	26	33
4	65	30	29
5	64	31	29
6	56	41	27
7	53	37	34
8	57	34	33
9	64	32	28
10	58	33	33
11	62	38	24
12	59	32	33
13	68	32	24

La ganadora

GANA LOCAL	EMPATE	GANA VISITANTE	PARTIDO	DOBLE	TRIPLE
CONCEPCION		ÑUBLENSE	1		
O'HIGGINS		G. CROSS	2		
PALESTINO		AVIACION	3		
U. DE CHILE		U. ESPAÑOLA	4		
COQUIMBO		HUACHIPATO	5		
RANGERS		EVERTON	6		
COBRELOA		LOTA	7		
S. MORNING		U. CATOLICA	8		
COLO COLO		A. ITALIANO	9		
INDEPENDIENTE		SAN LUIS	10		
COLCHAGUA		CURICO UNIDO	11		
FERROVIARIOS		NORTE ARICA	12		
WANDERERS		IBERIA	13		

La que viene

GANA LOCAL	EMPATE	GANA VISITANTE	PARTIDO	DOBLE	TRIPLE
LOTA		O'HIGGINS	1		
CONCEPCION		HUACHIPATO	2		
ÑUBLENSE		EVERTON	3		
S. MORNING		COQUIMBO	4		
A. ITALIANO		U. ESPAÑOLA	5		
U. DE CHILE		PALESTINO	6		
UNION CALERA		NAVAL	7		
SAN ANTONIO		LA SERENA	8		
TRASANDINO		SAN LUIS	9		
MAGALLANES		WANDERERS	10		
FERROVIARIOS		MALLECO	11		
LINARES		INDEPENDIENTE	12		
CURICO UNIDO		SAN FELIPE	13		

ULTIMOS RESULTADOS

1

LOTA SCHWAGER
(L) 0x0 Aviación C. '78
(L) 1x1 U. Española C. '78
(V) 2x1 Coquimbo C. '78
(L) 14x1 Rangers C. '78
(V) 0x3 Cobreloa C. '78

O'HIGGINS
(V) 1x1 Palestino C. '78
(L) 4x2 Colo Colo C. '78
(L) 2x1 Concepción C. '78
(V) 3x0 Ñublense C. '78
(L) 4x0 Green Cross C. '78

2

D. CONCEPCION
(V) 0x1 U. de Chile C. '78
(L) 0x0 Palestino C. '78
(V) 1x2 O'Higgins C. '78
(L) 1x0 Colo Colo C. '78
(L) 1x0 Ñublense C. '78

HUACHIPATO
(L) 1x3 Ñublense C. '78
(V) 0x0 Green Cross C. '78
(L) 1x0 Aviación C. '78
(V) 0x1 U. Española C. '78
(V) 1x1 Coquimbo C. '78

3

ÑUBLENSE
(V) 3x1 Huachipato C. '78
(L) 1x0 U. de Chile C. '78
(V) 1x2 Palestino C. '78
(L) 0x3 O'Higgins C. '78
(V) 0x1 Concepción C. '78

EVERTON
(L) 1x1 Green Cross C. '78
(V) 2x2 Aviación C. '78
(V) 0x2 U. Española C. '78
(L) 1x0 Coquimbo C. '78
(V) 2x0 Rangers C. '78

4

STGO. MORNING
(V) 3x1 Rangers C. '78
(L) 0x0 Cobreloa C. '78
3x1 Colo Colo C. '78
2x0 A. Italiano C. '78
1x0 U. Católica C. '78

COQUIMBO
(L) 3x2 A. Italiano C. '78
(V) 0x1 U. Católica C. '78
(L) 1x2 L. Schwager C. '78
(V) 0x1 Everton C. '78
(L) 1x1 Huachipato C. '78

5

AUDAX ITALIANO
(V) 2x3 Coquimbo C. '78
(L) 0x1 Rangers C. '78
(V) 1x2 Cobreloa C. '78
0x2 S. Morning C. '78
2x0 Colo Colo C. '78

U. ESPAÑOLA
1x1 U. Católica C. '78
(V) 1x1 L. Schwager C. '78
(L) 2x0 Everton C. '78
(L) 1x0 Huachipato C. '78
1x3 U. de Chile C. '78

6

U. DE CHILE
(L) 1x0 Concepción C. '78
(V) 0x1 Ñublense C. '78
(L) 0x1 Green Cross C. '78
(V) 1x1 Aviación C. '78
3x1 U. Española C. '78

PALESTINO
(L) 1x1 O'Higgins C. '78
(V) 0x0 Concepción C. '78
(L) 2x1 Ñublense C. '78
(V) 1x0 Green Cross C. '78
3x1 Aviación C. '78

7

U. CALERA
(L) 4x0 Linares Asc. '78
(V) 1x1 Antofag. Asc. '78
(L) 0x0 Iberia Asc. '78
(V) 0x0 Trasandino Asc. '78
(L) 2x3 Ovalle Asc. '78

NAVAL
(V) 1x1 Wanderers Asc. '78
(L) 4x1 Independ. Asc. '78
(L) 2x0 La Serena Asc. '78
(V) 0x0 Linares Asc. '78
(L) 2x0 Antofag. Asc. '78

8

SAN ANTONIO
(L) 2x2 Antofag. Asc. '78
(L) 3x1 Iberia Asc. '78
(L) 2x4 Trasandino Asc. '78
(L) 0x0 Ovalle Asc. '78
(V) 3x3 Malleco Asc. '78

LA SERENA
(V) 2x1 Magallanes Asc. '78
(L) 0x0 Wanderers Asc. '78
(V) 0x2 Naval Asc. '78
(L) 3x0 Independ. Asc. '78
(L) 1x1 Linares Asc. '78

9

TRASANDINO
(V) 0x2 Arica Asc. '78
(V) 2x2 Curicó Asc. '78
(V) 4x2 S. Antonio Asc. '78
(L) 0x0 U. Calera Asc. '78
(V) 1x3 Magallanes Asc. '78

SAN LUIS
(V) 1x3 Malleco Asc. '78
(L) 2x0 Colchagua Asc. '78
(V) 1x3 S. Felipe Asc. '78
(L) 1x1 Ferroviar. Asc. '78
(V) 1x3 Independ. Asc. '78

10

MAGALLANES
(L) 1x2 La Serena Asc. '78
(V) 1x1 Linares Asc. '78
(L) 1x1 Antofag. Asc. '78
(L) 0x0 U. Calera Asc. '78
(L) 3x1 Trasandino Asc. '78

WANDERERS
(V) 0x0 La Serena Asc. '78
(L) 2x0 Linares Asc. '78
(L) 1x0 Independ. Asc. '78
(V) 0x1 Antofag. Asc. '78
(L) 3x1 Iberia Asc. '78

11

FERROVIARIOS
(V) 0x1 Colchagua Asc. '78
(L) 1x1 S. Felipe Asc. '78
(V) 2x1 Independ. Asc. '78
(V) 1x1 San Luis Asc. '78
(L) 2x0 Arica Asc. '78

MALLECO
(L) 4x1 San Felipe Asc. '78
(L) 3x1 Linares Asc. '78
(V) 1x1 Arica Asc. '78
(V) 2x0 Curicó Asc. '78
(L) 3x3 S. Antonio Asc. '78

12

LINARES
(L) 1x1 S. Antonio Asc. '78
(L) 1x1 Magallanes Asc. '78
(V) 0x2 Wanderers Asc. '78
(L) 0x0 Naval Asc. '78
(V) 1x1 La Serena Asc. '78

INDEPENDIENTE
(V) 1x4 Naval Asc. '78
(L) 1x2 Ferrovia. Asc. '78
(V) 0x1 Wanderers Asc. '78
(V) 0x3 La Serena C. '78
(L) 3x1 San Luis Asc. '78

13

CURICO
(L) 2x0 Iberia Asc. '78
(L) 2x2 Trasandino Asc. '78
(V) 0x5 Ovalle Asc. '78
(L) 0x2 Malleco Asc. '78
(V) 1x2 Colchagua Asc. '78

SAN FELIPE
(L) 1x2 Colchagua Asc. '78
(V) 0x2 Independ. Asc. '78
(V) 1x1 Ferroviar. Asc. '78
(L) 3x1 San Luis Asc. '78
(V) 0x2 Arica Asc. '78

ENTRE ELLOS

O'Higgins 1x0 (L) 2.ª R. '74
L. Schwager 2x0 (L) 1.ª R. '75
O'Higgins 4x0 (L) 2.ª R. '75
0x0 (Rancagua) 1.ª R. '77
O'Higgins 2x0 (V) 2.ª R. '77

1x1 (Concepción) 2.ª R. '75
Huachipato 3x0 (V) 1.ª R. '76
D. Concepción 3x1 (V) 2.ª R. '76
1x1 (Concepción) 1.ª R. '77
D. Concepción 3x1 (V) 2.ª '77

Ñublense 1x0 (L) 2.ª R. Asc. '73
1x1 (Chillán) Lig. Asc. '74
Everton 3x2 (L) Lig. Asc. '74
Everton 1x0 (L) 1.ª R. '77
1x1 (Chillán) 2.ª R. '77

1x1 (Coquimbo) 1.ª R. Asc. '73
0x0 (Santiago) 2.ª R. Asc. '73

U. Española 3x1 Metropolitano '70
1x1 1.ª R. '71
0x0 2.ª R. '71
U. Española 2x0 1.ª R. '77
U. Española 3x2 2.ª R. '77

2x2 2.ª R. '75
Palestino 2x0 1.ª R. '76
2x2 2.ª R. '76
U. de Chile 3x2 1.ª R. '77
0x0 2.ª R. '77

U. Calera 1x0 (L) 1.ª R. '74
Naval 3x1 (L) 2.ª R. '74
2x2 (La Calera) 1.ª R. Asc. '77
3x3 (El Morro) 2.ª R. Asc. '77
Naval 4x1 (L) 1.ª R. Asc. '78

San Antonio 4x2 (L) 1.ª R. Asc. '77
La Serena 5x2 (L) 2.ª R. Asc. '77
La Serena 1x0 (L) 1.ª R. Asc. '78

1x1 (Quillota) 2.ª R. Asc. '76
1x1 (Los Andes) 3.ª R. Asc. '76
Trasandino 3x2 (L) 1.ª R. Asc. '77
2x2 (Quillota) 2.ª R. Asc. '77
Trasandino 3x2 (V) 1.ª R. Asc. '78

Magallanes 2x1 (V) 1.ª R. '74
Magallanes 3x1 (L) 2.ª R. '74
Wanderers 2x1 (L) 1.ª R. '75
Magallanes 3x0 (L) 2.ª R. '75
0x0 (Valparaíso) 1.ª R. Asc. '78

Ferroviarios 3x1 (V) 1.ª R. Asc. '75
Ferroviarios 1x0 (L) 2.ª R. Asc. '75
Ferroviarios 1x0 (L) 1.ª R. Asc. '77
Malleco 5x2 (L) 2.ª R. Asc. '77
Ferroviarios 2x0 (V) 1.ª R. Asc. '78

1x1 (Cauquenes) Lig. Desc. '76
Independiente 2x0 (V) Lig. Desc. '76
Independiente 2x0 (L) 1.ª R. Asc. '77
1x1 (Linares) 2.ª R. Asc. '77
1x1 (Cauquenes) 1.ª R. Asc. '78

0x0 (San Felipe) Lig. Desc. '76
Curicó 2x1 (L) Lig. Desc. '76
San Felipe 1x0 (V) 1.ª R. Asc. '77
0x0 (San Felipe) 2.ª R. Asc. '77
San Felipe 2x1 (L) 1.ª R. Asc. '78



Sergio Mardones



● **El segundo de la "U"... Socías cruzó el centro desde la izquierda y Soto generó el rebote después de su disparo. Le quedó a Ghiso, que la metió junto al travesaño con preciso derechazo. Para los rojos, el argentino había acomodado la pelota con la mano.**



Sergio Mardones



Mientras Unión recusaba al juez, se hizo el milagro...

LA "U" SE APRENDIO EL CODIGO PENAL...

Como en el fútbol todas las opiniones son válidas y salvo los resultados no hay nada objetivo, la discusión sobre los goles de la "U" ante Unión Española es un cuento de nunca acabar. Si se chequean los juicios de los protagonistas, sinceros todos. . ., la cuestión se enreda más, porque ahí donde Escobar vio una estirada y rechazo de la pelota, Juan Soto sintió "un enganche" y donde todos los hombres de Unión acusaron mano de Ghiso al bajar la pelota en el segundo gol de la "U", el wing universitario declara que la "bajé con el pecho sin ayudarme para nada con el brazo". Peor aún en el tercer tanto de la "U", pues lo que el prisma rojo vio como foul previo de Ghiso a Machuca, el prisma azul señala que los "dos forcejeaban". En fin, material suficiente para que la pasión de cada uno vaya escribiendo la historia a su modo.

Pero en lo concreto, además de lo que hizo el juez Mondría, se jugó fútbol y en ese trance la "U" fue más que Unión. Con un medio campo más equilibrado, en que al quite de Peralta se unió un trabajo más claro y directo de Socías y Soto, haciendo la diferencia, sobre todo, en agresividad ofensiva. En ese mismo sector el trío rojo Rojas-Crespo-Novello funcionó con muchas intermitencias, porque no pesó más allá del juego lateral y sólo algunos piques de Rojas hasta el área constituían solidaridad efectiva con los delanteros.

En un encuentro en el que era difícil llegar para los dos equipos, la "U" tenía más "insinuaciones", casi todas provenientes de la derecha, donde Héctor Hoffens obligaba a la marca ruda a Enzo Escobar. Ya un derechazo de Soto había remecido el travesaño, cuando la Unión sólo tenía el testimonio de dos disparos de Novello rechazados vivazmente por Carballo. Y antes de los 40', Spedaletti fallaba en el dribbling ante Osbén, después que Pellegrini lo había dejado libre con un cabezazo. En Unión, sólo Miranda ponía pimienta en la llegada. En la "U" progresivamente se sumaba gente, incluidos los laterales para abrir brechas hasta Osbén.

Por eso, aunque la apertura llegó por una vía discutible, resultó ajustada a una mejor producción de la "U", más precisa y lúcida que en todos sus últimos partidos.

Obligada después Unión a forzar una ofensiva más pertinaz, desnudó una franca tibieza para acercarse a Carballo. Con Farías sin acertar en el desmarque ni el pique, Véliz maniatado por Ashwell y Miranda con menos espacios, lo más claro venía de Novello, aunque esté aún muy lejos del decisivo aporte de otras temporadas. A la eficiencia del bloque posterior azul se agregaba el disciplinado "cortinaje" de Peralta y la persistencia de Soto y Socías para no perder la posición y trabajar siempre en resguardo de su última línea. Esa ordenada conciencia tenía finalmente la resistencia segura de Carballo, ya evidenciada en dos intentonas de Véliz al comienzo del segundo lapso.

Esa reacción de Unión tuvo su lápida cuando Ghiso clavó el derechazo alto (minuto 60) y además del efecto concreto que implicaba la cifra, creció la ofuscación de los hombres rojos, a esa altura ya sintiéndose víctimas de los fallos del árbitro. El "Zorro" Alamos intentó enmendar la escasa proyección ofensiva de su cuadro y mandó a Jorge Neumann, pero erró sacando a Miranda, que tenía un apor-

EVENTOS



Enrique Aracena

EVENTOS

La "U" se aprendió...

te por lo menos similar al de sus compañeros de vanguardia. Y Neumann contra su ex club ratificó su "fantasmal" estado, porque no perdió una pelota por exceso de fintas; simplemente se dedicó a lanzar centros frontales...

El otro penal convertido por Soto, tras "dialogado preámbulo", declaró la muerte total de Unión, porque ni siquiera el descuento conseguido por Véliz en jugada de Novello acicateó visiblemente a Unión. Mejor siguió siendo la llegada azul, pese a que el juvenil Sandrino Castex (sustituto de Spedaletti) marró varios contragolpes muy favorables. Ya la "U" protegía más su ventaja, pero siempre con salida presurosa desde el fondo en la zurda de Schellberg, los arranques de Socías o los piques del mismo Hoffens, que escapaba desde en campo propio.

En esos minutos finales, lo de Unión no pasó nunca del interés y la elogiable vocación por luchar hasta el final, pero futbolísticamente no era mucho lo que exhibía para vencer otra vez a Carballo.

El descuento de Unión en la derecha de Véliz. Nació en un centro de Novello, que el puntero mandó adentro, para dejar el marcador 3 a 1, sin que después
● se concretara una mayor reacción roja.

● Todo un suceso: Soto convierte el segundo penal de la "U" en el año... Fue un foul de Escobar, sobre el mismo Soto, que provocó el reclamo de los hombres rojos. Sin embargo, en su cruce, Escobar tocó a Soto y no la pelota...

Y el epílogo tuvo los ribetes polémicos necesarios para exacerbar la iracundia roja. El carrerón de Ashwell ya había superado la última línea roja, cuando Rojas lo "bajó" violentamente. Mondría expulsó al volante y Véliz también siguió igual camino en los reclamos posteriores.



Enrique Aracena



Enrique Aracena

● **Otra vez Soto eligiendo el fusilamiento como procedimiento... Fue el tercer gol, en falta de Machuca a Socías sobre el límite del área grande.**

El lenguaje de los vestuarios diría después cómo reaccionó cada cual ante el resultado. En la "U" no había más que alegría hasta por el "raro" suceso de haber acertado dos penales en un mismo partido, después de larga abstinencia... En la Unión no había nada más que una interminable condena para Néstor Mondría, estimándose que sus cobros arrasaban con la gravitación de cualquier conclusión futbolística.

Lo único objetivo seguirá siendo el resultado...

IGOR OCHOA.



Juan Silva

● **Uno que se perdió Spedaletti... Pellegrini la bajó con la cabeza para el ariete, que enfrentó solo a Osbén. Quiso esquivarlo y el arquero se quedó con el balón. Todavía estaban 0 a 0.**

LA IRA ROJA

Para medir la rabia imperante en Unión Española, después del partido, bastaba con tomar nota de cualquier declaración... Para Enzo Escobar el asunto tenía aspecto de real confabulación...

"No, en serio, en el penal que me cobraron no toqué a Soto... Quizás el árbitro se dejó influenciar por otras faltas que yo había cometido previamente. Después, lo de Ghiso ya fue para la risa, porque la bajó con la mano y en el otro penal, el de Machuca, el mismo Ghiso lo sujetaba por atrás en los momentos previos. Como usted puede ver la labor del árbitro ahorra todo comentario sobre el partido, aunque no le voy a negar que jugamos mal... ¿Por qué hice tantos foules?... Error mío, por dar demasiadas ventajas, pero no creo que Hoffens haya pesado mucho en el resultado. Más le gusta jugar a la pelota y driblear según parece... En fin, así con estos arbitrajes no se puede progresar."

En todos lados, la "furia española" se hacía sentir con visible apasionamiento: **"Y claro, si Molina no puede ser presidente de la Central, su equipo no gana ningún partido..."**

Mondría, en esas condiciones, quedaba como público enemigo, porque de otra cosa no se hablaba...

LA RISA AZUL

Después de varias fechas, el vestuario de la "U" se llenó de visitantes y las felicitaciones alcanzaban para todos... Uno de los más solicitados era Juan Soto, el destructor del maleficio que tenía doce pasos: **"Por fin nos sacamos la 'jeta' y es de esperar que no vuelva. En la jugada del primer penal, efectivamente Escobar me enganchó y si después me paré rápido fue por si acaso..."**

En la reflexión de Hoffens, los alegatos que enarbolaban sus rivales no tenían sentido: **"Sinceramente los cobros estuvieron acertados y no pienso que hayamos ganado gracias al árbitro. Los dos fueron foules muy claros y en el otro, Ghiso la paró muy bien con el pecho".**

El mismo Ghiso no dudaba en etiquetarse inocente, bastante satisfecho, además, por un gol largamente esperado más aún con la derecha: **"la bajé correctamente y me salió preciso el derechazo. En la otra jugada, yo y Machuca estábamos muy agarrados antes que éste hiciera el penal a Socías. Parece que se ofuscó..."**

La cercanía de Palestino no tenía ya demasiado pesimismo, esperando que las palabras de Quintano tuvieran algo de profecía: **"Mejoramos bastante y ojalá que sigamos en esa senda. No fue todo lo ideal, pero nos sirvió para ganar puntos decisivos".**

En ese sector, a Mondría ni lo nombraban...

LA FOTO

Enrique Aracena



Lo "otro" es historia antigua. Pero volvió al recuerdo del jugador cuando tuvo que enfrentarse con su ex club. Nada quería más ansiosamente Luis Araneda que hacerle un gol a Colo Colo, por todo "lo que pasó" y en lo que, después de todo, el único culpable era él mismo.

No se le había dado el partido para sacarse esa espina que tenía atragantada. Y ya se terminaba.

Entonces Audax Italiano hizo su mejor maniobra ofensiva de los 90 minutos y Araneda, matemáticamente habilitado por Godoy, enfrentó a Enrique Enoch y lo derrotó, haciendo que la victoria de los verdes fuera de 2 a 0.

Según se aprecia en el grabado el "chivo expiatorio" fue el arquero, porque sobre él descarga su desahogo el autor del gol, a quien Godoy tiene que "separar" a costa de gran esfuerzo para que el asunto sólo quede en el nervioso blá-blá-blá...

AUTOMOTORA

trans-am

Repuestos British Leyland - Compraventa
Consignaciones - Desabolladura y Pintura

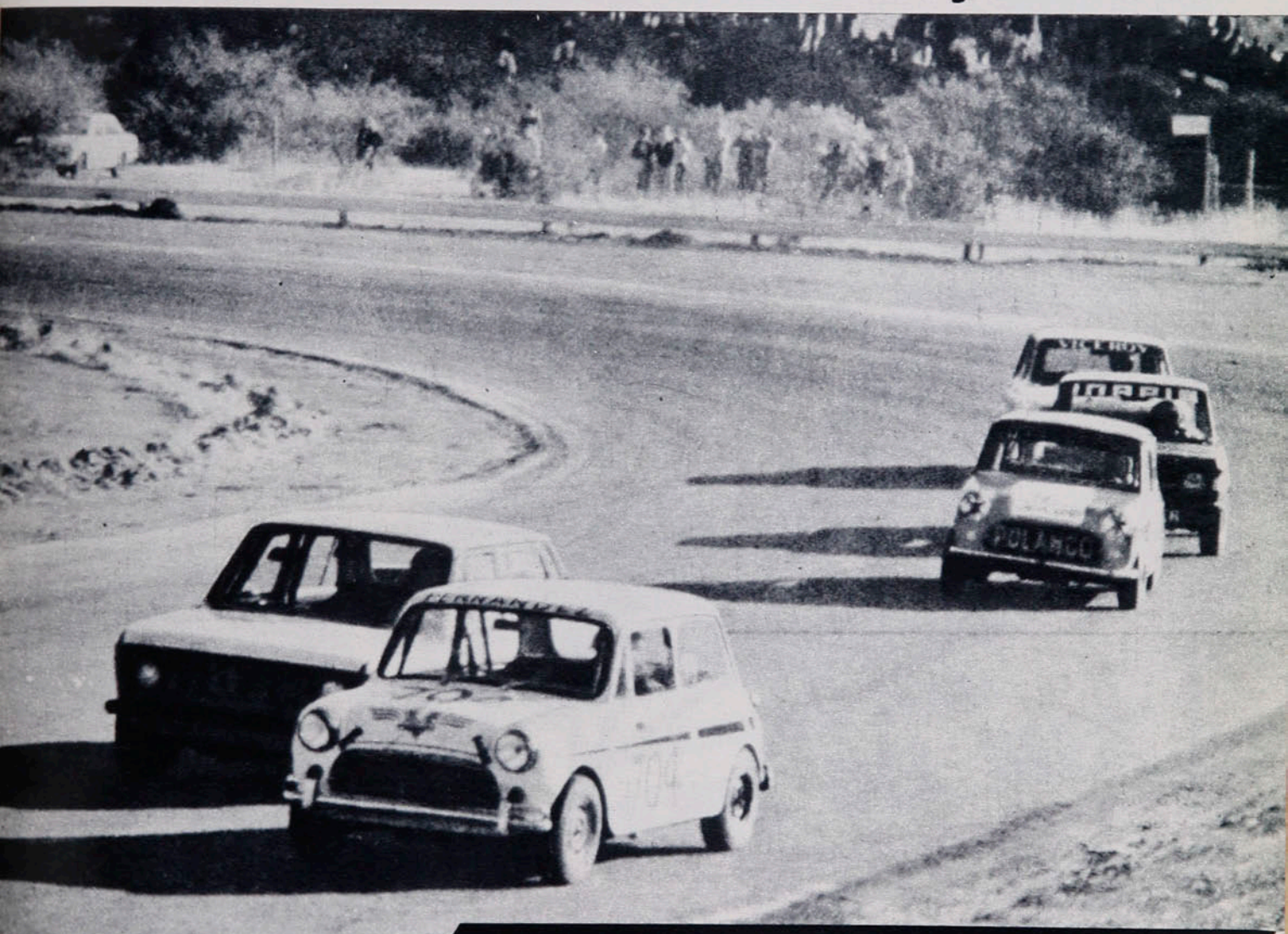

SERVICIO AUTORIZADO BRITISH LEYLAND

Repuestos y Servicios Integrales de Ingeniería Mecánica.

MECANICA EN GENERAL

AUTOMOTORA

trans-am

Santa Isabel 0124
Fono 223224 - Santiago - Chile

8 PREMIO MAYOR
8 MILLONES

1 PREMIO DE
$ 1.000.000

3 PREMIOS
DE $ 300 000
al vigésimo

20 PREMIOS
DE $ 100.000
al vigésimo



Polla

CHILENA DE BENEFICENCIA

ELEVA LOS PREMIOS

549 PREMIOS a la DECENA

sorteo 3 septiembre

estadio

de CHILE para todo el mundo



RENE VALENZUELA: LA FIGURA

RANKING DEL MES

MALOS VIENTOS EN COLO COLO

BRISA SUAVE EN PALESTINO

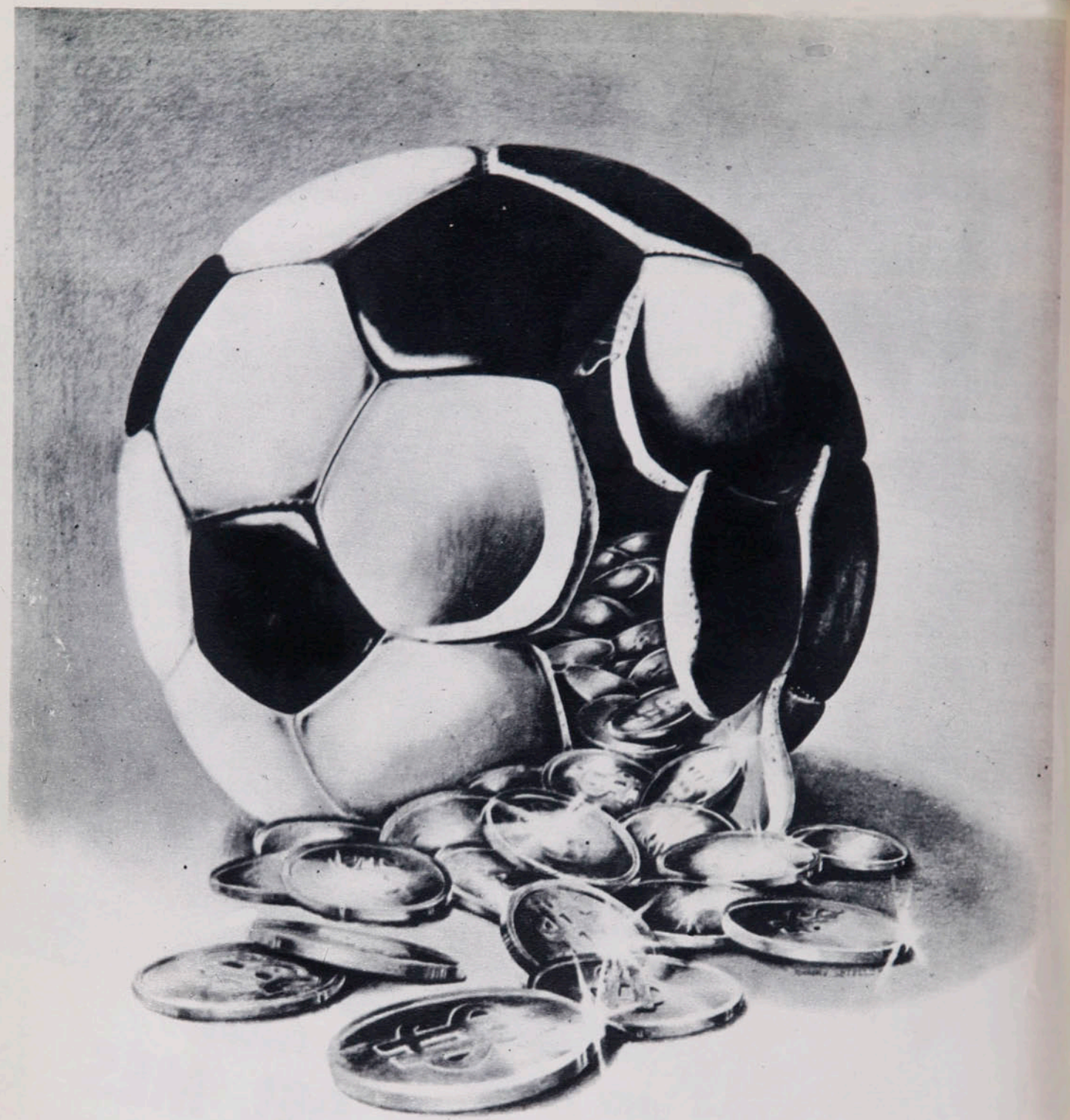

Polla-Gol

POLLA CHILENA DE BENEFICENCIA

1976-1978

hoy

EVENTOS

La "U" pudo ser (Palestino 1, U. de Chile 0) 4-7
Cuando los hombres no lloran (Ñublense 1, Everton 0) 12-15
El cero fue lo único claro (A. Italiano 0, U. Española 0) 62-65

PERSONAJES

"Lo de la UC ya es pasado" (Osvaldo Castro) 22-25
"En 1980 correré en Fórmula Uno" (Eliseo Salazar) 28-29
La reencarnación del caudillo (Guillermo Páez) 36-39
Consiguió su objetivo (Miguel Angel Gamboa) 56-57

TEMAS

Rechazo a la vista (Fouilloux en Colo Colo) 42-43
Podemos ganarles (Copa Davis) 52-54

RANKING

Los tres grandes más el "Chaguito" 30-33
La figura del mes (René Valenzuela) 34-35

PANORAMA

Lo anormal es la normalidad (Tenis) 16
Oscar Huerta, campeón de Chile de los livianos (Boxeo) 16-17
Un chico insolente (Fútbol español) 17
El reincidente Cruz Azul 17-18
Calma en Baguio (Ajedrez) 18
Sergio Aliste con la experiencia europea (Ciclismo) 18
Cruyff y un gesto para los niños 19
Dudas a la hora de la partida (Comisión Técnica) 19
Registro 21

COLUMNA

¿El derecho a elegir al rival? (Edgardo Marín) 55

INTERNACIONAL

En busca del impulso definitivo (Cosmos) 44-46

SECCIONES

Díganos 26-27
Gente 40-41
Entretiempo 47
Migajas 48
El humor de Hervi 49
Sin barrera 50-51
Polla Gol 58-61
La foto 66

estadio

El campeonato y la fábula de la lechera

En el punto de partida de todo Campeonato del fútbol profesional, el panorama se mira con optimismo. Al iniciarse este torneo de 1978, especulábamos con lo mucho que prometía; a los animadores tradicionales se agregaban algunos que habían dejado de serlo y aún otros que todavía no lo eran. Con Colo Colo, Palestino, Unión Española, Everton, con lo que insinuaba el "nuevo" O'Higgins, Cobreloa, Universidad Católica por la vía de sus numerosas conquistas, nacionales y extranjeras, Universidad de Chile con el antecedente de haber estado en la última "liguilla", después de mucho tiempo de ser comparsa, parecían asegurar un grupo suficientemente nutrido de competidores de primera línea en condiciones de protagonizar un certamen pleno de atractivos.

Con los encuentros jugados el último fin de semana, Palestino se ha distanciado seis puntos de sus perseguidores inmediatos con lo que la promesa de un campeonato estrecho e incierto puede decirse que se diluye definitivamente. De todo lo previsible, sólo se cumplió el rol importante a que parecían destinados Palestino, O'Higgins y Cobreloa. Con lo que habrá que decir que el hombre propone y... el fútbol dispone, y que al campeonato le ocurrió lo de la fábula de la lechera.

Un hecho insólito y que refleja la desaprensión de los dirigentes responsables fue advertido en el boxeo. Un pugilista (Roberto Iluffi) peleó el viernes en un combate por el Cinturón Antonio Fernández, "con una sola mano". No podía utilizar la derecha por una vieja lesión agudizada. ¿Y a un boxeador que no puede utilizar una de sus armas fundamentales, se le permite subir al ring? Muy bien había quedado la Federación chilena después de su actitud ante el lamentable caso del iquiqueño Eduardo Prieto, a quien le retiró la licencia de boxeador por habérsele comprobado deficiencias de visión. Muy mal queda con su omisión en el caso de Roberto Iluffi, porque humanamente y profesionalmente no puede autorizarse la actuación de un hombre que da el handicap de pelear "con una sola mano".

Miércoles 6-9-1978. N.º 1.830.

Nadie ha estado más cerca de terminar con el invicto de Palestino que Universidad de Chile. A los 65 minutos, hasta el empate parecía mucho para el líder y entonces Fabbiani le dió el triunfo.



LA "U" PUDO SER...

EVENTOS

Ya esto de "¿quién va a ganar a Palestino?" es una verdadera sicosis. El excelente partido que Universidad de Chile le hizo a Unión Española, en el mismo programa en que los tricolores aflojaron muchísimo en el segundo tiempo ante Aviación, hizo crecer la expectativa al encontrarse, a la semana siguiente, universitarios y palestinistas, en Santa Laura.

Como una síntesis de lo que fue el partido, recogemos la frase de un espectador: *"Si no le pudo ganar hoy la 'U', ya no le gana nadie a Palestino"*... Es que, especialmente en el pri-

Sergio Mardones





● Corner servido por Lazbal desde la derecha, anticipación de Oscar Fabbiani a Quintano y gol de Palestino, el necesario para prolongar el invicto del puntero del campeonato.

No alcanza Socías a conectar el centro a media altura que venía de la ● izquierda y la ocasión se va.

Sergio Mardones

mer tiempo, pocas veces en el curso del campeonato estuvo tan cerca, el puntero de perder su condición de invicto en la cancha.

No fue aplastado por el rival —es difícil que un equipo como Palestino, por la calidad de sus valores fundamentales, sea aplastado—. Pero sí fue superado netamente por una Universidad de Chile de gran fluidez, de admirable sincronización entre sus líneas, de mucho sentido de coordinación en sus maniobras. No hubo precipitaciones entre los hombres de la divisa azul, no hubo distracciones —salvo la del gol, en el segundo tiempo— ni licencias que produjeran vacíos en su estructura. Excelente el rendimiento de sus cuatro zagueros, perfectamente acoplado el medio campo de Soto-Peralta-Socías, muy dúctil para las dos fases de su función, colaboración con la defensa y participación en el ataque, buena mecánica ofensiva, variedad en los cambios de frente, sentido de profundidad. Todo muy bien hecho, hasta con pulcritud y galanura. Pero..., lamentablemente a ésa —como a otras fórmulas de ataque que ha ensayado la "U"— le falta lo principal: el gol (la semana anterior, de los tres que hizo, dos fueron de lanzamientos penales; en este campeonato, en diez encuentros Universidad de Chile sólo marcó un gol, en cuatro hizo dos, en dos hizo tres y en cinco, no anotó). Ese fútbol que desplegó en los primeros 45 minutos del sábado merecía la coronación de la efectividad para ser rotundamente convincente. A ese fútbol que está jugando la "U" bajo la batuta de Fernando Riera, le llora el Carlos Campos de tan feliz recuerdo, el Spedaletti de su primer año en Chile, el Eladio Zárate que pasó fugazmente



Oscar Lagos

Sergio Mardones



EVENTOS

La "U" pudo ser...

por la formación estudiantil. Ahora todos son excelentes elaboradores de fútbol, pero no hay un hombre que resuelva situaciones tan buenas como varias que se le presentaron esta vez ante Manuel Araya. Varios anduvieron muy cerca de concretarlas, pero no las concretaron. El potente disparo de Soto, la tenacidad de Socías, la facilidad de desborde de Hoffens y Ghiso, la técnica de Spedaletti, fueron promesas, especialmente en ese primer tiempo, que no cuajaron.

Ahora que, no todo fue la esterilidad del ataque azul. En ese cero a cero parcial tiene su mérito el rival. La defensa de Palestino rindió a elevada altura, con ese faro-guía que tiene en el área y que es Elías Figueroa. Sabedor de los problemas que causan la velocidad y el dribbling de Hoffens, Caupolicán Peña cambió de banda a sus laterales, mandando encima del escurridizo puntero derecho a Varas, que "muerde" más que Campodónico, que tiene más facilidad de recuperación, que va menos al piso para enfrentar al atacante; no hubo grietas esta vez en el bloque posterior palestinista y cuando la habilidad, el toque, el sentido de profunidad del adversario superó tan buena disposición, ahí estuvo Manuel Araya, en uno más de los buenísimos desempeños que ha tenido este año, el de su madurez definitiva. El arquero es parte importante del equipo, de manera que no puede atribuirse a "factores extraños" el hecho que por lo mucho y bien que atajó Araya se haya consumado "la injusticia" de ese primer tiempo que finalizó cero a cero.

Palestino no había tenido espacios abiertos para la creación. Si Dubó, Messen, Fabbiani, por ejemplo, entregaron tanta pelota al contrario fue no por errores de cálculo suyos, sino por lo bien que cubrió el terreno la "U", por la oportuna y resuelta que fue su anticipación. Si Fabbiani apenas entró en contacto con el balón, fue por lo mismo, como muy parecida fue la situación de los punteros Lazbal y Pedro Pinto, los hombres menos acertados del vencedor.

● Asomos de entredicho entre Araya y Socías; Figueroa impone a viva voz su autoridad para que el asunto no pase a mayores.

Esa igualdad parcial era más que buena para Palestino. No mantuvo la "U" su mismo nivel en el segundo tiempo, ni el partido sus mismas características, porque el incansable trajín de Manuel Rojas encontró la compensación de espacios más abiertos, porque el acoso al hombre que iba a recibir el balón fue menos espontáneo de parte de defensas y mediocampistas universitarios, también porque Palestino arriesgó más tratando de crear problemas de número y de sorpresa. La segunda parte empezó con una incrustación de Varas al ataque, el zaguero lateral llegó al área, hizo el gol, pero el juez de línea, de bandera amarilla, había señalado posición de adelanto; Figueroa no sólo fue a la busca de centros, sino que penetró en las filas estudiantiles con pelota dominada o a la recepción de una "pared".

Sergio Mardones



Con esta jugada se inició la segunda etapa, como anticipo de la recuperación de Palestino, que llegaría a equilibrar el partido. Varas entra en profundidad y bate a Carballo. El juez señala el off-side, que le estaba marcando el juez de línea.

MINUTO 91

Las "chilenas" de Ashwell ¿no deberían llamarse "paraguayas"?...

Como en los tiempos románticos del fútbol, la "U", aunque perdedora, salió bajo los aplausos de sus adictos.

Si de "oportunidades de gol" se tratara solamente, Universidad de Chile debería haber goleado a Palestino.

Socías, Ghiso, Spedaletti, Soto, Hoffens pudieron perfectamente hacer que la "U" diera el gran campanazo.

De tanta ocasión malograda hubo dos que se quedaron en las retinas como "imposibles de perderse". Una de Jorge Spedaletti, que quiso driblear a Manuel Araya —último obstáculo—, pero el arquero se quedó con la pelota; la otra de Zelada, cuando entró recto, despegado, a enfrentarse con el arquero, pero el último toque al balón fue lo suficientemente fuerte como para que se le adelantara lo justo para que llegara a las manos de Carballo.

Cuando juega Barrera —o va Salah al centro— se piensa que Spedaletti es el hombre; cuando juega Spedaletti, se piensa que los hombres son Salah o Barrera.

Para venir de una Copa del Mundo, Juan Silvagno conversó demasiado con los jugadores y hasta recurrió al desterrado expediente de hacer que dos que habían tenido alguna fricción "se dieran el dedito chico".

No bajó Universidad de Chile al punto de ser dominada abiertamente, pero el partido sí se equilibró. Las fuerzas de refresco enviadas al campo por Riera no tuvieron la influencia que se pretendía (Schellberg por Soto y Salah por Spedaletti); más influyente nos pareció, en Palestino, la entrada de Zelada por Lazbal.

El juego se había hecho parejo, aunque seguía trabajando más Araya que Carballo. Podía empezar a especularse ya con el valor que tiene un excelente arquero, la importancia de un área tan bien cubierta como ésa del líder, con Fuentes y Figueroa, con la trascendencia de un mediocampista como Manuel Rojas, que no pierde pase, que descongestiona con facilidad, como bases fundamentales de ese empate que se estiraba hasta cerca ya de la media hora. Seguíamos pensando que el punto era poco para la superioridad estudiantil del primer tiempo y el equilibrio de esa parte del segundo.

Y entonces vino el servicio de esquina por la derecha, la única distracción de la defensa azul y la aparición de Fabbiani, por delante de Quintano, y el frentazo que derrotó a Carballo.

En la única oportunidad que tuvo en 90 minutos el goleador del torneo se hizo presente para compensar a su gente de los muchos apuros que había pasado, de lo muy cerca que estuvo de salir vencido por primera vez en el campeonato en 22 partidos jugados.

ANTONINO VERA

Sergio Mardones



Abertura de juego para Hoffens y allá va Figueroa, que se interpone entre el puntero derecho y el balón. Fue en el primer tiempo, cuando la "U" valió bastante más que Palestino.

SINTESIS
Partidos Atrasados.

U. DE CHILE 0

PALESTINO 1

Fabbiani (68').

Sábado 2 de septiembre.
Estadio Santa Laura.
Público: 8.207.
Recaudación: $ 492.830.
Arbitro: Juan Silvagno.

U. DE CHILE: Carballo (5); Ashwell (6), Pellegrini (5), Quintano (5), Bigorra (5); Soto (5), Peralta (5), Socías (6); Hoffens (5), Spedaletti (4) y Ghiso (5). DT: Fernando Riera. Cambios: Schellberg (4) por Soto (70') y Salah (3) por Spedaletti (70').

PALESTINO: Araya (6); Campodónico (4), Fuentes (5), Figueroa (6), Varas (5); Rojas (6), Dubó (4), Messen (4); Lazbal (3), Fabbiani (4), y Pinto (3). DT: Caupolicán Peña. Cambio: Zelada (4) por Lazbal (69').

Buen comienzo de la fecha, con un partido jugado sin pausas. Universidad de Chile redondeó un primer tiempo de gran fútbol, claro, preciso, profundo pero al que le faltó el gol para ser de lo mejor que un equipo haya jugado en este campeonato. Palestino equilibró la lucha en el segundo, sin llegar a la categoría que había tenido el adversario en su período favorable. Cuando se pensaba que incluso el empate era excesivo premio para el líder, el sentido de oportunidad de Fabbiani, que se anticipó a la defensa en el servicio de un corner, le dio a los ricolores un triunfo que esta vez no merecían.

ANTONINO VERA.

S. MORNING 1

Páez (49').

COQUIMBO 1

Bene (46').

Domingo 3 de septiembre.
Estadio Santa Laura.
Partido preliminar.
Arbitro: Gastón Castro.

S. MORNING: Olivera (5); Avendaño (4), Villalobos (4), Ojeda (4), Martínez (4); Toro (4), Páez (5), Valenzuela (4); Saravia (3), Pérez (4) y Bareiro (4). DT: José Santos Arias.

COQUIMBO: Werlinger (4); Olivares (4), Gómez (5), Rodríguez (4), Ibáñez (4); Vásquez (4), Leiva (4), Escudero (3); Dinamarca (4), Bene (4) y Torino (4). DT: Luis Ibarra: Cambios: Espinoza (3) por Escudero (60') y Andrade (4) por Torino (61').

Lo más resaltante del partido fue la vehemencia con se jugó aunque ello desgraciadamente se expresó más en los foules que en un despliegue físico importante. Pese a contar con sólo dos delanteros netos, Coquimbo se acercó con cierta peligrosidad a Olivera, especialmente por la creación de Vásquez y Torino. Cuando éste abandonó la cancha por lesión, comienzo de la segunda etapa, Santiago Morning se hizo propietario definitivo del sector central y trató de desequilibrar con una ofensiva continua, pero sin más variente que el centro alto. Y al final ninguno pudo declararse perjudicado por el empate, porque realmente no hicieron demasiado por ganar.

JULIO SALVIAT.

A. ITALIANO 0

U. ESPAÑOLA 0

Domingo 3 de septiembre.
Estadio Santa Laura.
Partido de fondo.
Público: 4.087.
Recaudación: $ 227.543.
Arbitro: Alberto Martínes.

A. ITALIANO: Laino (6); Belmar (6), Zamorano (5), P. Díaz (4), Yáñez (4); Verdugo (4), Montero (4), Muñoz (4); Valenzuela (3), Araneda (5), y Fabres (3). DT: Néstor Isella. Cambios: Godoy (4) por Valenzuela (65') y J. Díaz (4), Fabres (65').

U. ESPAÑOLA: Osbén (5); Machuca (5), Herrera (5), González (5), Escobar (4); Rojas (3), Crespo (4), Novello (3); Neumann (4), Peredo (3) y Miranda (4). DT: Luis Alamos. Cambios: Farías (5) por Novello (57') y Las Heras (4) por Rojas (63').

Los dos cuadros redondearon un espectáculo de tono mediocre lejos de una tradición relevante como es la de este "clásico de colonias". Ambos pusieron interés, pero en ofensiva no tuvieron variedad para llegar al gol. Unión salió bien de atrás, pero sólo con el ingreso de Rogelio Farías adquirió real penetración dado que hasta ese momento la orfandad de los delanteros netos era notoria. Audax defendió con orden, no cayó en desesperaciones, pero a su contragolpe le faltó una mayor idoneidad de los intérpretes, quedando reducidas las opciones a Luis Araneda. En total, un partido de lucha y nula claridad, sin matíces para el recuerdo.

IGOR OCHOA.

ÑUBLENSE 1

Montenegro (51').

EVERTON 0

Domingo 3.
Estadio Municipal de Chillán.
Público: 4.184.
Recaudación: $ 114.915.
Arbitro: Miguel A. Luengo.
ÑUBLENSE: A. Muñoz (5); Salazar (5), Cerenero (7), Reyes (6), Ulloa (5); Cuevas (4), Aballay (5), Montenegro (6); O. Muñoz (5), Bonhomme (4) y Fonseca (4). DT: Juan C. Gangas. Cambios: Herrera (4) por Fonseca (46') e Iturra (4) por Cuevas (66').
EVERTON: Leyes (5); Zúñiga (4), Azócar (5), López (5), Núñez (4); Cáceres (5), Lara (4), Salinas (5); González (3), Passero (2) y Benzi (4). DT: Pedro Morales. Cambios: Gallina (4) por Passero (58') y Ahumada (4) por Lara (68').

Dos etapas bien definidas para el espectacular y emotivo triunfo del cuadro chillanejo. En la primera fracción todas las oportunidades de gol fueron para el local, que, sin embargo, no tuvo tranquilidad en ofensiva para concretar su dominio. Everton, cauteloso en demasía, no quiso arriesgar el balón y lo manejó con mucha calma en mediocampo. En el segundo tiempo, el control del juego fue totalmente de los viñamarinos, pero su ataque careció de habilidad para superar la férrea marca del bloque posterior chillanejo. Luego del gol de Montenegro, Everton fue un vendaval desatado sobre el pórtico de Muñoz, pero Cerendero y Reyes fueron demasiado para la inconsistente ofensiva oro y cielo. Los últimos minutos añadieron gran emoción y esfuerzo, lo que le dio al partido una tónica de especial relevancia.

SERGIO JEREZ.

Manuel Araya.



Guillermo Páez.



Miguel Laino.



Mario Cerendero.



CONCEPCION 2

Rojas (60') y Estay (84').

HUACHIPATO 1

Zurita (56').

Domingo 3.
Estadio Las Higueras.
Público: 4.246.
Recaudación: $ 177.440.
Arbitro: Ricardo Keller.

CONCEPCION: Montilla (4); Cabezas (3), Isla (4), Rojas (4), Vásquez (4); Silva (3, Landeros (5), Cavalieri (4); Burgos, (4), Estay (4), Puyol (3). DT: Luis Vera. Cambio: De la Barra (4) por Silva (46').

HUACHIPATO: Mendy (4); Silva (3), Avilés (3), Tesori (5), Muñoz (4); Gaete (3), Urrizola (4), Hallar (2); Suazo (4), Zurita (4), Torres (3). DT: Armando Tobar. Cambio: Ormeño (4) por Torres (46').

El empate parecía clavado para un clásico que de tal sólo tuvo el nombre. Ganó Concepción, pero sin justificarlo plenamente. En el primer tiempo, pese a lo confuso y desordenado del juego, Huachipato tuvo mayores arrestos ofensivos. Parecía hacerse justicia cuando, a los 56', Zurita dejó en ventaja a los acereros. Pero su alegría sólo duró cuatro minutos. A los 60' estaban igualados. A los 84' Víctor Estay anotó el gol del triunfo penquista. Y de nada valieron los reclamos de Huachipato por el procedimiento de las conquistas: en el primero hubo mano del autor; en el segundo, el goleador salió desde posición muy dudosa. ..

CARLOS VERGARA.

L. SCHWAGER 2

Jiménez (58'), Núñez (86').

O'HIGGINS 2

Pizarro (37') y Quiroz (89').

Domingo 3.
Estadio Federico Schwager.
Público: 4.236.
Recaudación: $ 94.550.
Arbitro: Guillermo Budge.

LOTA SCHWAGER: Kusmanic (6); Azócar (6), Páez (6), Ulloa (5), Jara (4); L. Díaz (5), Linaris (5), Abad (5); Briones (4), Jiménez (5), Guerrero (5). DT: Vicente Cantatore. Cambios: Núñez (5) por Briones (61') y Arroyo (4) por Abad (69').

O'HIGGINS: Vallejos (5); Droguett (5), Gatica (5), Valenzuela (6), Serrano (5); Quiroz (7), Bonvallet (4), Neira (5); Vargas (4), Bacsso (6), Pizarro (5). DT: Luis Santibáñez. Cambios: no hizo.

Un resultado justo para un partido que puede considerarse como uno de los mejores que se han visto en Coronel en los últimos años. O'Higgins controló el juego durante toda la primera etapa y justificó plenamente la ventaja con que se fue al descanso. Pero en el segundo lapso Lota Schwager marcó mejor, ahogó la salida a su rival y le escondió la pelota. Tras el empate lotino, el desconcierto de O'Higgins fue mayor, y pareció que el triunfo quedaba en casa tras el gol de Núñez a cuatro minutos del final. Pero el equipo rancagüino demostró su moral combativa y luchó hasta aprovechar un error defensivo para lograr la igualdad.

ENRIQUE OSSES.

Miguel Landeros.



Waldo Quiroz.





Oscar Lagos

● Presión de la "U".
● Pero Araya estuvo impecable bajo el arco y en los centros.

El gol de Coquimbo.
● Falló Avendaño y el brasileño Bene no perdonó.
● Minuto 46.



Sergio Mardones

El empate bohemio.
● Reencuentro de Páez con el gol mediante calculado tiro libre.

Juan Silva

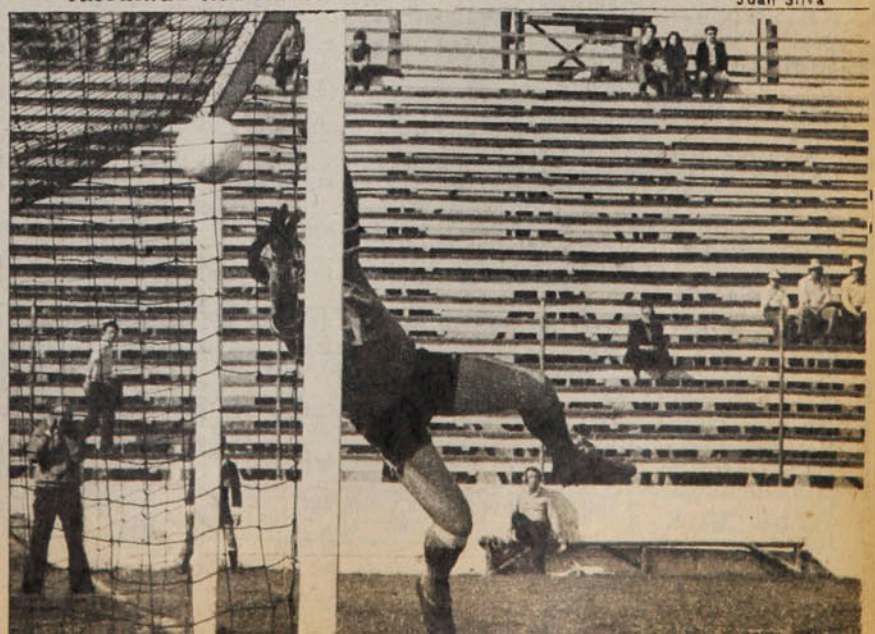



Enrique Aracena

● Nublense en Chillán.
Rehabilitación después de tres derrotas consecutivas: 1x0 a Everton.

LA TABLA

1ª División	A. ITALIANO	AVIACION	COBRELOA	COLO COLO	CONCEPCION	COQUIMBO	EVERTON	GREEN CROSS	HUACHIPATO	L. SCHWAGER	ÑUBLENSE	O'HIGGINS	PALESTINO	RANGERS	S. MORNING	U. ESPAÑOLA	U. CATOLICA	U. DE CHILE	CAMPAÑA							
																			PARTIDOS				GOLES			
																			J.	G.	E.	P.	F.	C.	Pts.	Lug
A. ITALIANO		0x1	0x1 1x2	2x4 2x0	1x1	2x0 2x3	1x0	1x1	0x1	1x1	2x1	3x1	0x2	5x1 0x1	2x2 0x2	0x0	1x1	1x1	22	6	7	9	27	27	19	11º
AVIACION	1x0		1x2	1x2	4x2	3x1	3x3 2x2	1x1	2x1 0x1	3x2 0x0	0x1	4x2	2x3 1x3	0x0	2x1	1x1	2x4	3x2 1x1	22	8	7	7	37	35	23	6º
COBRELOA	1x0	2x1 2x1		4x2 2x2	2x0	0x1	2x1	4x2	1x0	2x1 3x0	0x0	1x2	2x3	5x0	2x0 0x0	2x3	1x0 5x0	4x1	22	15	3	4	47	20	33	2º
COLO COLO	4x2 0x2	2x1	2x4 2x2		2x1 0x1	1x3	2x2	3x1	0x0	2x0	6x2	3x4 2x4	0x2	3x0	5x3 1x3	1x0	2x1	1x1	22	9	5	8	42	39	23	6º
CONCEPCION	1x1	2x4	0x2	1x2 1x0		2x2	x	2x1	2x1	2x0	1x1 1x0	1x0 1x2	2x4 0x0	2x3	5x1	1x3	1x3	1x1 0x1	21	7	5	9	29	32	19	11º
COQUIMBO	0x2 3x2	1x3	1x0	3x1	2x2		1x2 0x1	4x2	0x1 1x1	2x3 1x2	0x1	0x4	1x2	1x1	1x1	0x1	0x1 0x1	0x0	22	4	5	13	22	34	13	16º
EVERTON	0x1	3x3 2x2	1x2	2x2	x	2x1 1x0		4x2 1x1	1x0	1x1	0x1	0x2	1x3	3x1 2x0	5x0	5x2 0x2	1x1	2x0	21	9	6	6	37	27	24	4º
GREEN CROSS	1x1	1x1	2x4	1x3	1x2	2x4	2x4 1x1		1x1 0x0	0x0	6x3	2x2 0x4	0x1 0x1	2x0	0x1	1x1	1x0	2x2 1x0	22	4	9	9	27	36	17	15º
HUACHIPATO	1x0	1x2 1x0	0x1	0x0	1x2	1x0 1x1	0x1	1x1 0x0		1x1	1x2 1x3	1x2	0x7	5x1	1x4	0x3 0x1	0x2	0x1	22	4	5	14	17	35	13	16º
L. SCHWAGER	1x1	2x3 0x0	1x2 0x3	0x0	0x2	3x2 2x1	1x1	0x0	1x1		1x1	2x2	2x2	1x0 1x0	3x1	3x1 1x1	0x3	0x1	22	6	10	6	25	29	22	8º
ÑUBLENSE	1x2	1x0	0x0	2x6	1x1 0x1	1x0	1x0	3x6	2x1 3x1	1x1		0x4 0x3	0x2 1x2	1x1	1x1	1x1	0x0	0x2 1x0	22	6	7	9	21	35	19	11º
O'HIGGINS	1x3	2x4	2x1	4x3 4x2	0x1 2x1	4x0	2x0	2x2 4x0	2x1	2x2	4x0 3x0		1x0 1x1	2x1	0x0	2x1	1x0	2x2	22	14	5	3	47	25	33	2º
PALESTINO	2x0	3x2 3x1	3x2	2x0	4x2 0x0	2x1	3x1	1x0 1x0	7x0	2x2	2x0 2x1	0x1 1x1		2x1	4x1	1x0	3x2	1x0	22	18	3	1	49	18	39	1º
RANGERS	1x5 1x0	0x0	0x5	0x3	3x2	1x1	1x3 0x2	0x2	1x5	0x1 0x1	1x1	1x2	1x2		2x1 1x3	0x2	0x6 0x1	0x3	22	3	3	16	15	51	9	18º
S. MORNING	2x2 2x0	1x2	0x2 0x0	3x5 3x1	1x5	1x1	0x5	1x0	4x1	1x3	1x1	0x0	1x4	1x2 3x1		x	1x1 1x0	1x1	21	6	7	8	28	37	19	11º
U. ESPAÑOLA	0x0	1x1	3x2	0x1	3x1	1x0	2x5 2x0	1x1	3x0 1x0	1x3 1x1	1x1	1x2	0x1	2x0	x		3x2 1x1	1x0 1x3	21	9	6	6	29	25	24	4º
U. CATOLICA	1x1	4x2	0x1 0x5	1x2	3x1	1x0 1x0	1x1	0x1	2x0	3x0	0x0	0x1	2x3	6x0 1x0	1x1 0x1	2x3 1x1		1x1	22	8	6	8	31	25	22	8º
U. DE CHILE	1x1	2x3 1x1	1x4	1x1	1x1 1x0	0x0	0x2	2x2 0x1	1x0		2x0 0x1	2x2	0x1	3x0	1x1	0x1 3x1	1x1		22	6	9	7	24	24	21	10º

SINTESIS

Juan Silva



GOLEADORES.

1.ª División.

CON 23: OSCAR FABBIANI (P).
CON 15: Miguel Neira (O'H).
CON 13: Ricardo Fabbiani (AV) y Luis Ahumada (COB).
CON 12: Luis A. Ramos (GC).
CON 10: Luis Miranda (UE).
CON 9: Juan C. Orellana (CC).
CON 8: Julio Crisosto (CC), José L. Ceballos y Juan Núñez (COB).
CON 7: Alberto Hidalgo (CC), Oscar Arriaza (UC), Nelson Vásquez (CU) y Mario Salinas (EV).
CON 6: Guillermo Martínez (EV), Jorge Blanco (UC), Mariano Puyol (DC) Rainiero Núñez (LSC), Víctor Estay (DC) y Víctor Pizarro (O'H).

2.ª División.

CON 15: RICARDO FLORES (NAV).
CON 12: R. Gamboa (OV), Ortega (SAU), Rojas (T).
CON 11: Esquivel (AR), Ortiz (OV), y Carrasco (ANT).
CON 10: Batista Da Silva (IND), H. González (NAV), Ahumada (T) y Sebastián Da Silva (USF).
CON 9: Riffo (DLS).
CON 8: Alvarez (SAU).
CON 7: Salas (COL), Gutiérrez (F), Olivares (USF), F. Espinoza (SW), Vidal (CUR), Cárdenas (IND) y Fernández (ULC).

2ª DIVISION

Partidos pendientes y adelantados

Sábado 2 de septiembre.

2.ª fecha, 2.ª Rueda.

FERROVIARIOS (3), Escanilla, Rivadeneira y Bórquez (penal).
MALLECO UNIDO (2), R. Bascur y E. Díaz.

Domingo 3.
1.ª Fecha, 2.ª Rueda.

MAGALLANES (1), Bernal.
WANDERERS (1), Orellana.

SAN ANTONIO (1), Villazón.
LA SERENA (1), Riffo.

UNION CALERA (1), Fernández.
NAVAL (0).

TRASANDINO (3), Rojas (2) y Monsalves.
SAN LUIS (0).

8.ª fecha, 2.ª Rueda.

CURICO UNIDO (1), Vidal.
U. SAN FELIPE (1), Da Silva.

LINARES (1), Castro.
INDEPENDIENTE (1), Cárdenas.

POSICIONES

EQUIPOS	PJ	PG	PE	PP	GF	GC	Pts	PROXIMO RIVAL
WANDERERS	25	11	13	1	31	15	35	(V) Trasandino (0x0)
OVALLE	24	12	7	5	40	23	31	(L) Magallanes (1x0)
NAVAL	24	12	7	5	45	27	31	(V) Iberia (5x0)
LA SERENA	25	11	9	5	33	25	31	(V) Antofagasta (0x1)
ANTOFAGASTA	24	10	10	4	28	25	30	(L) La Serena (1x0)
MAGALLANES	24	9	10	5	29	22	28	(V) Ovalle (0x1)
NORTE ARICA	25	10	8	7	35	27	28	(L) San Luis (3x0)
TRASANDINO	24	10	8	6	36	27	28	(L) Wanderers (0x0)
FERROVIARIOS	25	9	9	7	36	34	27	(LIBRE)
SAN ANTONIO	25	8	10	7	41	38	26	(L) Colchagua (1x0)
MALLECO UNIDO	24	9	4	11	29	33	22	(V) U. Calera (1x0)
INDEPENDIEN.	26	9	4	13	39	46	22	(L) Norte Arica (1x5)
SAN LUIS	25	7	7	11	32	41	21	(V) Norte Arica (0x3)
COLCHAGUA	24	7	6	11	22	30	20	(V) S. Antonio (0x1)
UNION CALERA	25	6	8	11	36	42	20	(L) Malleco (0x1)
U. SAN FELIPE	25	5	10	10	36	45	20	(L) San Antonio (0x4)
LINARES	25	5	10	10	26	39	20	(L) Antofagasta (0x1)
CURICO UNIDO	25	3	9	12	24	41	15	(V) Ferroviarios (3x2)
IBERIA	24	3	7	14	22	40	13	(L) Naval (0x5)

EL EQUIPO DE LA SEMANA

M. Laino (6) (AI)

E. Azócar (6) (LSCH) — E. Figueroa (6) (P) — M. Cerendero (7) (Ñ) — W. Bigorra (5) ("U")

W. Quiroz (7) (O'H) — M. Landeros (5) (DC) — J. Socías (6) ("U")

L. Araneda (5) (AI) — M. Baesso (6) (O'H) — F. Guerrero (5) (LSCH)

EL RANKING

PROMEDIO 5.31: MANUEL ARAYA (PALESTINO).
PROMEDIO 5.28: Elías Figueroa (Palestino).
PROMEDIO 5.20: Ladislao Mazurkiewicz y Rubén Gómez (Cobreloa).
PROMEDIO 5.05: René Valenzuela (O'Higgins).
PROMEDIO 5.00: M. Cerendero (Ñublense) y Santiago Gatica (O'Higgins).
PROMEDIO 4.95: Miguel Neira (O'Higgins), Manuel Rojas y Oscar Fabbiani (Palestino), Guillermo Yávar (Cobreloa).
PROMEDIO 4.90: A. Muñoz (Ñublense), M. Soto (Cobreloa), I. Prieto (UC).

CUANDO LOS HOMBRES NO LLORAN...

EVENTOS



Aferrados a una mística nacida del dolor y la angustia de lo inevitable y superando sus propias tensiones y debilidades los jugadores de Ñublense consiguieron una importante, aunque apretada, victoria sobre Everton.

Enrique Aracena.



Cuesta sustraerse a la tensión, a la emoción contenida en cada uno de los protagonistas, para establecer un juicio objetivo, frío, y al margen del nerviosismo imperante. Pero el desarrollo de los primeros minutos permiten aquietar un poco el ambiente, con el trajín pausado de ambos equipos. Es posible que ese mismo estado anímico y el calor reinante sirvan de sedativo. Es posible. Como lo es también la disposición cautelosa de Everton, que no arriesga en ofensiva más de lo justo y que maneja la pelota con parsimonia en el mediocampo, como si el tenerla significara evitarle problemas a Miguel Angel Leyes. No basta ese esquema para frenar a Ñublense, que en su despliegue sin descanso, pero con cierto desorden, esconde sus tensiones internas y sus debilidades futbolísticas. Entonces es el arquero viñamarino el que debe trabajar —aunque no sea como para entrar en el terreno de la desesperación—, para enfrentar los continuos ataques locales. Sin embargo, Ñublense no puede aprovechar las oportunidades, porque no hay tranquilidad al momento del finiquito. Y al cabo de los cuarenta y cinco minutos, los rojos exhíben cuatro llegadas certeras que no cristalizan por pequeños detalles. Una entrada de Fonseca por la izquierda y su remate es trabado por Azócar, con Leyes lanzado al otro lado. El balón roza un vertical y se va al córner. Luego, una buena combinación Fonseca-Muñoz, que termina en las manos del arquero visitante. Un pelotazo largo de Cuevas, que el mismo Oscar Muñoz recepciona con un remate de primera, pero mal ejecutado y el balón se pierde fuera. Finalmente, cuando restaban dos minutos para el descanso, una gran jugada de Montenegro, que pisa el área eludiendo rivales, pero su disparo, muy exigido, encuentra bien ubicado a Leyes.

Los primeros cinco minutos del segundo tiempo muestran a Everton más resuelto en ataque. Aunque ahora tiene el sol al frente (el estadio chillanejo está ubicado de este a oeste), el ritmo es más intenso que en la primera fracción. Pero cuando ya el control del partido es de su mediocampo, Montenegro establece una ventaja decisiva para Ñublense, en una jugada limpia en su gestación y culminación. Pase corto de Aballay, media vuelta de Montenegro que sorprende a la defensa evertoniana —en línea—, y el remate del volante, escapado de la marca de Azócar, derrota sin atenuantes a Leyes.

Es el límite absoluto para las dos etapas diferentes del partido. De los seis minutos en adelante el trámite se

● **Después del gol de Montenegro, Everton se volcó en campo chillanejo en busca del empate. Resaltó el trabajo de Cerendero y Reyes, aunque en general, Ñublense se la jugó sin vacilaciones. Son seis rojos para dos viñamarinos, con el capitán local rechazando con golpe de cabeza.**

EVENTOS

Cuando los hombres . . .

hace unilateral, con Everton atacando y Ñublense defendiéndose con todo. Pero ese despliegue avasallador del cuadro de Pedro Morales carece de claridad. Anulados los dos punteros: Benzi y González —éste último sucumbe más claramente—, no queda otro recurso que el pelotazo aéreo en busca del cabezazo de Gallina —reemplazante del oscurecido Passero—, que en otras ocasiones ha servido de llave mágica. Pero en esta oportunidad no basta, porque por arriba, y también por abajo, Mario Cerendero se muestra impecable, fuerte, decisivo. Complementado con César Reyes, el capitán chillanejo trasmite una mística especial a sus compañeros, que se traduce en un correteo incansable de Bonhomme, de Oscar Muñoz, de Aballay y Montenegro. Everton también ha sentido la presión sicológica de los momentos dramáticos que se viven en el seno de Ñublense y no encuentra el camino adecuado para romper el cerco.

Un cabezazo de Gallina da en el horizontal, un par de tiros libres dan ocasión a Salinas de probar puntería. Dos o tres centros de González no logran ser interceptados por Antonio



Enrique Aracena



Enrique Aracena

PROTAGONISTAS

PEÑA: Viajó toda la noche del sábado para llegar a las cuatro de la mañana del domingo a Chillán. "Vengo sólo a entregarles mi apoyo moral y lo hago por mi amigo Nelson y nada más. No quiero que se malinterprete. El técnico es Juan Carlos Gangas. Yo nada más puedo aportarles en lo anímico." Almorzó con los jugadores y luego estuvo en el camarín. Después del match señaló que "Ñublense se plantó bien en el campo, ordenado, prodigándose con una gran dosis de mística. Gangas hizo bien el planteamiento del partido, ubicando convenientemente las piezas sobre la cancha". En la mañana había conversado con Oyarzún. Después del encuentro hizo lo mismo y regresó a Santiago.

CERENDERO: Durante la semana se especuló con sus lesiones y hubo dudas sobre su inclusión. Con tres dolencias (un desgarro inguinal, una rodilla golpeada y un tobillo hinchado) no quiso quedarse afuera en un instante tan importante para Ñublense. Y la verdad es que le sacó brillo a las jinetas de capitán. Atrás fue una muralla, por arriba y por abajo, contagiando con su mística. Al final, terminó renqueando y salió apoyado en un auxiliar. "Sufrimos, porque la posibilidad del gol en contra estuvo latente todo el segundo tiempo. Cualquier falla y nos empataban. Ellos se la jugaron y tuvimos que rechazar como fuera."

MONTENEGRO: Su gol no sólo fue a la postre el que le dio el triunfo a Ñublense, sino que también tuvo la virtud de llegar cuando Everton manejaba mejor el partido. También fue siempre la salida atinada y fría para no perder el balón "Parece que estoy hecho para hacer goles importantes. En el uno a cero a la "U" y ahora éste. Aballay me la dio justa y sorprendí con la media vuelta. Le pegué el zurdazo y la pelota se le abrió a Leyes, lo justo para que entrara."

GANGAS: Para él era una doble responsabilidad: sacar un buen resultado y no fallarle a su amigo Nelson Oyarzún, postrado en la cama. Gritó todo el partido —siempre una orden atinada— dándole ánimo a sus dirigidos. "Sé que en el segundo tiempo nos defendimos como pudimos, pero para nosotros los puntos tienen un gran valor. Estamos en una posición poco tranquila. En el primer tiempo hicimos el gasto y creo que lo lógico era una ventaja para Ñublense. Después, el gol, había que cuidarlo y eso hicimos."

MORALES: Antes del encuentro señaló su incomodidad por ser justamente Everton el rival de Ñublense, en un momento tan especial para el cuadro chillanejo. Después no pudo ocultar su desazón por el resultado. "El mérito de Ñublense fue haber sabido mantener la ventaja, pero creo que en la segunda etapa el trámite fue unilateral. Nosotros atacamos con todo y ellos se defendieron sacando a cualquier parte. Nos cortaron bien las alas y eso fue fatal para nosotros.

GANGAS: Sufrió los noventa minutos, gritando y dando instrucciones.



Enrique Aracena

Muñoz y el balón pasa cerca del arco, pero no entra.

Aún así, dominado, Ñublense consigue hacerse de un par de ocasiones para aumentar. Un remate a media altura de Cuevas es desviado con esfuerzo por Leyes al córner. Una entrada de Montenegro obliga a la defensa viñamarina a jugársela en un barrido espectacular, pero necesario. Pero ya a partir de los 40' Ñublense decide elegir cualquier expediente, por antiacadémico que sea, para alejar el peligro. Y mientras Everton se desespera por derrotar a Muñoz, la defensa roja crece, se multiplica, lucha y consigue al cabo su objetivo: enviarla lejos.

Y así se van los noventa minutos. El triunfo de Ñublense —al margen del esquema con que lo consigue—, es importante y se vive en una corriente que va desde el último de los reservas, hasta Nelson Oyarzún, que espera, postrado en cama, compartir por breves momentos la alegría con los suyos. Metido allí, en el fragor de la contienda —intensa, pero leal—, cuesta sustraerse a la tensión, a la emoción contenida, para establecer un juicio objetivo. Pero este Ñublense que se aferra a una mística nacida del dolor y la angustia de lo inevitable, supera sus propias tensiones y debilidades para alcanzar un rayito de esperanza.

SERGIO JEREZ.

Enrique Aracena





● **Montenegro ya recibió de Aballay, y con rápida media vuelta, deja atrás a la sorprendida defensa evertoniana. Su disparo no puede ser controlado por Leyes y el balón penetra en el arco, saliendo luego por una rotura de la malla. (Se ve encima de la tribuna). El festejo, punto inicial a una lucha sin desmayos.**

MINUTO 91

Al término del partido en el camarín de Ñublense, no hubo alegría por la victoria, sólo satisfacción por los dos puntos. Del estadio, los jugadores y plantel técnico se dirigieron a la casa de Oyarzún para informarle del resultado. "Los felicito por el triunfo", susurró el DT.

Toda la ciudad vive el drama de Nelson Oyarzún. Es el tema de toda conversación. Pero aun así, su casa de Libertad 781 mantiene cierta privacidad. El pueblo respeta el dolor de esa familia y asiste sólo a la distancia, aunque cerca sentimentalmente, a los hechos. Algunos muy allegados pueden visitar la casita blanca, por dentro y por fuera, donde el amigo, el gran amigo, recibe a Dios todos los días.

Enrique Aracena



"Es un hombre increíble, cuyo ejemplo es enternecedor. Hoy domingo en la mañana hemos orado por él y también lo haremos esta tarde. En toda la ciudad, en toda la provincia, se está rezando por Nelson." El obispo de Chillán, Francisco José Cox, estuvo en el camarín de Ñublense y también al borde de la cancha, entregándole a la gente chillaneja su apoyo espiritual.

Hubo expectación por la presencia de Caupolicán Peña en Chillán. Llegó acompañado por Palúa, el auxiliar técnico de Palestino. Durante el partido se ubicó lejos de Gangas para que no se dijera que él había dirigido a Ñublense. En todo caso su aporte fue beneficioso para los jugadores, en lo anímico, especialmente.

Aunque su lucha ha sido titánica y el domingo había mostrado una notable recuperación, la familia, los conocidos y los médicos esperaban un desenlace fatal a corto plazo. Sin embargo, Nelson Oyarzún ha sorprendido con su lucidez. Sus instrucciones siempre han sido lógicas y, llevadas a efecto por sus jugadores, le han dado buenos resultados.

PEÑA: Junto al camarín de Ñublense, dialogó a puertas cerradas con ESTADIO para indicar las verdaderas razones de su presencia en Chillán.

PANORAMA

Tenis: Abierto de Estados Unidos:

Lo anormal la normalidad

Cumplida la primera semana del Campeonato Abierto de Estados Unidos, disputado ahora en las flamantes canchas sintéticas de Flushing Meadows, todo va por la normalidad.

Aunque con dificultades, los dos primeros favoritos (Bjorn Borg y Jimmy Connors) superaron la primera ronda y siguieron su camino en busca de su décimoquinto enfrentamiento. A su vez, las dos favoritas (Martina Navratilova y Chris Evert) no habían tenido mayores dificultades hasta el domingo y ya estaban en octavos de final.

El sueco Borg, que busca el triunfo en el Abierto de Estados Unidos para ganar la triple corona, con lo que completaría un año excepcional, superó con facilidad al sudafricano Bob Hewitt y al juvenil sueco Heinz Gunthard, pero tuvo sorpresivos problemas con el sudafricano Bernie Mitton, al que sólo pudo derrotar en tres sets. También Connors ganó cómodamente sus dos primeros partidos y tuvo dificultades en la tercera ronda: su compatriota Pat Dupré le ganó el segundo set.

Los otros dos cabezas de serie, Vitas Gerulaitis y Guillermo Vilas, tampoco encontraron una senda fácil. Gerulaitis pasó sustos frente al juvenil francés Pascal Portes, y con el rhodesiano Andrew Pattison. Vilas, actual poseedor del título de Estados Unidos, tuvo dificultades con el poco conocido Billy Scanlon y con el archiconocido Stan Smith.

Concluida la jornada del domingo, la mayor sorpresa la había producido Brian Teacher, que venció al cabeza de serie Eddie Dibbs. Otra baja importante fue la del español Manuel Orantes, que abandonó por lesión en la primera vuelta, enfrentando a Adriano Panatta.

A raíz de los preparativos para la Copa Davis, sólo actuaron dos chilenos: Jaime Fillol y el juvenil Ricardo Acuña, que logró ganar la rueda de clasificación para entrar al cuadro. Fillol superó en primera vuelta al sueco Kjell Johansson (6-1, 6-7, 6-4) y fue eliminado en la segunda por John McEnroe (6-4, 6-7, 6-1). Acuña debió enfrentar a Hans Pfister, que lo superó sin problemas (6-0, 6-3). En todo caso, es meritoria la participación de Acuña, que como estudiante universitario sólo había participado hasta ahora en torneos satélites del Grand Prix.

Entre las mujeres, todo se presentaba favorable para un nuevo duelo entre Chris Evert y Martina Navratilova. Ambas habían ganado sus tres primeros partidos sin perder un solo set. La única sorpresa en la serie femenina fue la eliminación de Virginia Wade, ganadora de Wimbledon el año pasado, que cayó en tercera vuelta a manos de la juvenil Lele Forrod.

CARLOS RAMIREZ



● **Jimmy Connors. A tropezones, pero sin caídas, en Flushing Meadows.**

Boxeo:

Oscar Huerta, campeón de Chile de livianos

La pobreza del boxeo chileno en el campo profesión para nadie) quedó llamársele de otra manera, porque a excepción de Martín Vargas no es profesión para nadie) quedó al desnudo, una vez más, el viernes pasado. Apenas un centenar de "irreductibles" vieron cómo se titulaba Campeón de Chile de los pesos livianos, el porteño Oscar Huerta. Crudo contraste con lo que fueron estas disputas en el pasado —y no estamos hablando de la prehistoria— en la categoría más clásica del pugilismo nacional.

El aguerrido peleador de Valparaíso hereda el cinturón —se lo quedaron debiendo, porque no lo llevaron el viernes al Estadio Chile— que ciñeron las más grandes figuras que hubo en el boxeo de este país, lo que por cierto agudiza el contraste. El título pertenecía a Hugo Farías —ganado y defendido por éste en su reducto de Laja— hasta que una lesión irreversible lo obligó a abandonar. Para proveer la corona se enfrentaron Huerta con el metropolitano Carlos Maltés.

Un peleador de media distancia —Huerta— con un tipo más fino de boxeador, sobre la base de sus golpes rectos y su afinado desplazamiento en el cuadrilátero —Maltés —, protagonizaron interesante combate, que tuvo desenlace sorpresivo. Tras un buen comienzo del porteño, impuso su mejor estilo y variedad de recursos el santiaguino; en virtud de ellos iba acu-

mulando ventajas en el puntaje, hasta que, en el 8.º asalto fue encerrado en su propio rincón. Maltés incurrió en el error de entrar en el juego fragoroso del rival, recibiendo un castigo que perfectamente pudo evitar; un recto derecho de Huerta, tras breve e intensa acción en el cuerpo a cuerpo, derribó a Maltés, alzándose cuando la cuenta



● **Oscar Huerta. Un título en la soledad.**

iba en seis, pero en condiciones que instaron al árbitro Alfredo Said a proseguir el conteo hasta el out.

Cinturón "Antonio Fernández"

Cuando el médico determinó el abandonó de Manuel Peña, por herida sobre el párpado derecho, ya el Cinturón "Antonio Fernández", correspondiente a la categoría mediomediano ligero, podía decirse que pertenecía a Roberto Ilufi. El penquista, con la hábil esgrima de su jab y recto izquierdo, había mantenido alejado —con excepción del 3er. round— al voluntarioso pero muy rústico Peña, a quien incluso había enviado a la lona. El desenlace se produjo en el 8.º round.

Chilenos en el exterior

Mientras el minimosca Héctor Velásquez y el mediomediano Julio Medina tenían problemas con la policía guayaquileña por denuncia del promotor Marco Aguirre y eran detenidos en el puerto ecuatoriano; en México, Renato García conseguía el primer triunfo después de su vuelta al boxeo, hace algunas semanas. Tras perder por puntos en USA con Tony Chavierini, enfrentó en Obregón a Ariel Fabela, número 3 de los medianos aztecas. El púgil nacional, que se había dedicado sólo a los negocios en California (una fábrica de ropa y una boutique), venció por KO al 6.º round, con lo que le ha vuelto la confianza y el optimismo. Decidido a reanudar, ya sin intermitencias su carrera, tiene a la vista un combate con Tommy Howard (para fines de este mes) y cuyo vencedor enfrentará a Ray "Sugar" Seales, por el título de los Estados Unidos.

El reincidente Cruz Azul

Aunque la última emigración masiva de jugadores chilenos a México no fue de manera alguna exitosa (retornaron sin consagrarse Ahumada, Manuel Rojas, Las



● **Juan C. Orellana. Con el visto bueno de Alberto Quintano.**

Heras y Pedro Pinto), los clubes de allá siguen poniendo sus ojos en los elementos nacionales. Como el América parece haber ganado gran trecho publicitario y futbolístico con la incorporación de Miguel Angel Gamboa (transferido por la Universidad Autónoma), otro "grande" del fútbol azteca, el Cruz Azul, busca un nombre "sonado" para enriquecer su plantilla.

Y aparentemente las necesidades del Cruz Azul son claramente ofensivas si se considera que entre los candidatos a fichar se vislumbran José Luis Ceballos, Orellana y Fabbiani. Por lo menos dos de los potenciales vendedores, Colo Colo y Cobreloa, no han mostrado reticencias para el progreso de las posibles negociaciones, en tanto la situación general de los clubes chilenos no permite lujos románticos para mantener en sus planteles a las figuras más cotizadas.

Para una mejor asesoría el Cruz Azul cuenta con Alberto Quintano, quien, con su conocimien-

Fútbol español: UN CHICO INSOLENTE

Con el entusiasmo de siempre —llenos todos los estadios— se inició en España la temporada oficial de fútbol de primera y segunda división.

Y la característica también fue la de siempre: ningún visitante pudo ganar en primera división.

Las sorpresas fueron relativas: Real Madrid se impuso al Valencia, uno de los grandes candidatos al título, luego de las espectaculares contrataciones de Bertoni y Bonhof Pero no se podía descartar el contraste, puesto que jugaba en el Bernabeu y sin contar con Kempes, su máximo goleador. El otro resultado raro fue el 4x1 que le propinó el Gijón al linajudo Atlético Madrid.

Todo lo demás obedeció a la lógica. Barcelona —ahora con Krankl en vez de Cruyff— ganó 1x0 al Santander. Del duelo de dos recientemente ascendidos salió favorecido el Huelva, que goleó 3x0 al Zaragoza. Real Sociedad fue el único visitante que regresó con un punto al igualar 1x1 con Burgos. Hércules —otro que ascendió este año— dio cuenta del Salamanca 1x0. Atlético Bilbao, el único equipo español que no contrata extranjeros, volvió a mostrar su poderío al vencer 2x0 al Rayo Vallecano. Y Las Palmas, el equipo de los argentinos, partió bien también al ganar 2x1 al Sevilla.

El reincidente...

to del medio mexicano, podrá delimitar qué jugadores tienen las virtudes más aptas para desenvolverse en ese fútbol. Quintano regresó en 1977 desde México, pero su recuerdo permanece siempre en el mejor concepto de los directivos del Cruz Azul, seguramente deseosos de adquirir un jugador con el ascendiente profesional y humano del zaguero internacional.

Lo más claro es que el interés del Cruz Azul ratifica que México, pese a las dudas que dejó su actuación en el último Mundial, sigue siendo el mejor mercado para el futbolista chileno o que obtiene su cotización en nuestros campeonatos.

Mundial de Ajedrez:

Calma en Baguio

Las relaciones entre los contendientes siguen siendo extremadamente frías, pero ya no existe el ambiente tormentoso que caracterizó a las primeras partidas de la disputa del título mundial de ajedrez. El alejamiento de un asesor de Karpov, señalado como telépata por los ayudantes de Korchnoi, le permitió a éste jugar más tranquilo. El acuerdo de no dirigirse la palabra y comunicarse exclusivamente a través del árbitro sirvió también para que todo fuera más tranquilo.

En general, todo ha cambiado en esta confrontación, que se realiza en Baguio, Filipinas. El favoritismo asignado a Korchnoi antes del primer encuentro ya no se mantiene. La duración pronosticada luego del cuarto enfrentamiento —se habló de dos o tres meses— ya no parece tan probable.

Disputadas 18 partidas, la última de las cuales terminó en tablas, luego de que Korchnoi se zafó de delicada situación, el soviético Karpov había logrado cuatro victorias contra una de su rival. Trece juegos han terminado en tablas.

Como se sabe, el que gana seis partidas se consagra campeón mundial.

Vuelta a la 5.ª Región:

Sergio Aliste con la experiencia europea

Fue el mejor chileno en los últimos Mundiales de Ciclismo. Dice que en Alemania aprendió a no cuidar ventaja, a atacar siempre, cualquiera sea la posición que se tiene. Y en la primera oportunidad aplicó lo visto y aprendido. Sergio Aliste, el corredor internacional de Unión Española, se adjudicó la Vuelta a la Quinta Región, con ese expediente.

Séptimo en la primera etapa (Valparaíso-Los Andes, 140 kilómetros), persiguiendo a un grupo de seis escapados (Manuel Aravena, Jesús Córdova, José Avendaño, Fernando Vera y Ramón Díaz) no alcanzó a entrar en la lucha de los sprinters, en el embalaje final, pero logró una ubicación de expectativa. Jaime Bretti, de Correos, fue el ganador del primer tramo, imponiéndose en el sprint sobre sus compañeros de fuga.

Ganador de la subetapa contra reloj (13,300 kilómetros, Los Andes-San Felipe), segundo en la prueba en línea de la segunda jornada (San Felipe-Viña del Mar, 109 kilómetros), haciendo durante más de la mitad del recorrido el papel principal, vistió la camiseta de líder de la general.

Segundo en el Circuito del Olivar (92 kilómetros), Aliste pudo hacer carrera más cómoda a favor de la ventaja conseguida el segundo día, pero recordando su experiencia europea, luchó hasta entrar al embalaje en la Avenida Libertad viñamarina, tras dura lucha con Roberto Muñoz (de la Séptima Región), José Avendaño (Curicó) y Alejandro Astorga (Bata). Claudio Moreno, de "El Mercurio", ganó el embalaje, pero el corredor de la Unión Española mantuvo la ventaja que traía y confirmó el excelente estado alcanzado y la experiencia ganada.

Con un total de 9 hrs. 01' 56", se impuso en la general a José Avendaño (9 hrs. 02' 37"), con el mérito de haber corrido prácticamente solo, por temprana deserción de sus compañeros de equipo, con excepción de Richard Tormen, que fue el único que pudo prestarle alguna colaboración.

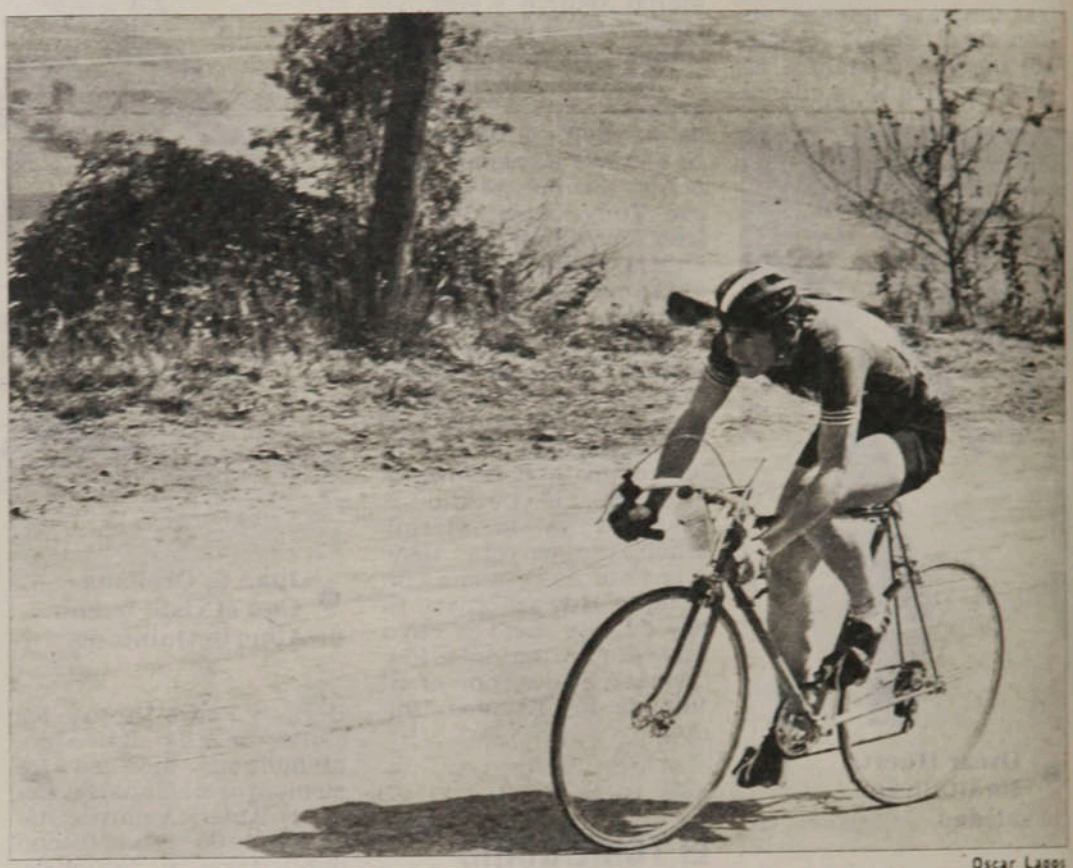

Oscar Lagos

● **Sergio Aliste. Aplicando experiencias del Mundial.**

Comisión Técnica:

Dudas a la hora de la partida

Por ahora es la gran idea. Al menos el punto de partida de un plan de mucho significado y de indiscutible importancia. La posibilidad cierta de sacar al fútbol chileno de la etapa de estancamiento en que se encuentra en la actualidad. Hay gente que sabe, que tiene las ideas claras, el prestigio necesario y el altruista interés de "hacer" algo por el fútbol chileno del futuro. La Comisión Técnica de la Federación de Fútbol de Chile comenzó la semana anterior su trabajo con miras a darle al balompié nacional una línea, un estilo, una personalidad, a todo nivel, que comience en los más pequeños hasta llegar al grupo de élite. La integran entrenadores como Hernán Carrasco, Fernando Riera, Luis Santibáñez y Caupolicán Peña. Preparadores físicos como Gustavo Graef, Gustavo Ortlieb, Sergio Lillo y Osvaldo Luna. Médicos especializados como los doctores Juan de Dios Godoy, Juan Carlos Román y Alejandro Kock. Psicólogos, kinesiólogos de prestigio en el país. La coordinación está a cargo del tesorero de la Asociación Central de Fútbol, Eduardo Herreros, quien manifestó que el grupo tendrá amplio apoyo de parte de los dirigentes para estudiar y planificar como estime conveniente, en el entendido que lo que la Comisión plantea o sugiera será en definitiva lo que se realizará.



"Son ustedes los que saben y ustedes decidirán lo que debe hacerse", expresó Herreros en la primera reunión. Sin embargo, la inquietud de los técnicos frente a las próximas elecciones de directiva de la ACF son atendibles. ¿"Qué pasa si todo este trabajo no les gusta a los que lleguen?, será tiempo perdido", indicaron. Esa es la interrogante, aunque para nosotros está claro que el camino a seguir es uno solo, sea quien sea el dirigente que ocupe el sillón de la presidencia del fútbol. Chile requiere a la brevedad un trabajo serio, responsable y científico, para buscar los caminos adecuados al progreso técnico que todos desean, para en lo cual pocos trabajan.

● Los niños: elemento de partida para un trabajo a largo plazo en el fútbol chileno.

Por lo pronto se cuenta con un aporte especial que entregará la Dirección de Deportes y Recreación a partir del próximo año, dependiendo de las recomendaciones que esta comisión planificadora entregue. La intención primitiva es comenzar el trabajo en las divisiones inferiores, que es la base absoluta del ideal para el fútbol chileno. La premisa no acepta divergencias y la obligación de comenzar cuanto antes a trabajar no admite dilaciones ni dirigentes con anteojeras.



CRUYFF Y UN GESTO PARA LOS NIÑOS

Cuando anunció que se retiraba del fútbol, a la edad de 31 años, con cuerda para rato, muchos lo lamentaron. Pero mantuvo firme su decisión, manifestando que ya era hora de dedicarse a sus negocios, a su familia y a sí mismo. Plausibles razones. Pero muchos también se sintieron descorazonados cuando el Cosmos de Nueva York le contrataba para jugar dos partidos por la suma de ¡un millón de dólares! "El dinero es demasiada tentación para quien es ambicioso", fue la opinión casi unánime. Pero JOHAN CRUYFF, desmintiendo todas aquellas apreciaciones, indicó que lo que reciba del club norteamericano estará destinado, íntegramente, a la Cruz Roja y la UNICEF. Iniciativa para el aplauso.



¿CUAL ES LA IDEA?

Que Ud. cambie a tiempo sus neumáticos gastados, evitando causar accidentes de grandes consecuencias para todos.

¡ESA ES LA IDEA!

COMITE NAC. DE EDUCACION DE TRANSITO "CHILE"

Se lo dice

Un amigo en su camino

Registro

Fin de una carrera

El anuncio ha sido terminante. No volverá a jugar. Rotura de ligamentos del tobillo, fractura del pie y desgarro muscular es definitivo para un jugador de 32 años. Todo eso le ha ocurrido al internacional alemán del Borussia Moenchenqladbach, Berti Vogts, nacido en Büttgen el 30 de diciembre de 1946, 3 veces seleccionado nacional juvenil y 93 con la selección "A", campeón de la Bundesliga en 1970, 1971, 1975, 1976 y 1977, campeón de Copa en 1973, campeón del mundo en 1974 y de la Eurocopa en 1972.



El grave accidente se produjo jugando por la primera vuelta de la Copa de Alemania, el 5 del mes pasado, contra el Wuppertal, de segunda división.

Era el último de los grandes que le quedaba al equipo, que ha visto irse este último tiempo a Jensen, Stielike, Bonhof y Heynckes.

La Federación alemana le tiene ya asignado el rol de responsable de la selección nacional juvenil.

¿Los humos a la cabeza?

No ha sido un buen propagandista del Campeón del Mundo. River Plate, en gira por España, donde jugó varios torneos de verano, ha dado abundante tema por las actitudes de sus jugadores. Fillol, Alonso, Luque y Ortiz no admiten entrevistas si no se les paga 500 dólares por cada una. Y no sólo eso: se dice que en el hotel en que hospedaron en Madrid pidieron que le llevaran niñas a sus habitaciones, con gastos a cargar en la cuenta del Atlético madrileño, que fue el que los invitó...

"Fue el mejor de todos"

"Era técnicamente superior a Pelé. Sin lugar a dudas el mejor futbolista de todos los tiempos. Todos los elogios que se le tributen no serán suficientes para ubicarlo en el lugar que le corresponde como hombre y como jugador." Tal es el juicio que a José

● Solsona, el presidente Ramos Costa, Kempes y Bonhof, tres jugadores y un dirigente para encumbrar al Valencia.

Soriano, ex arquero internacional del Perú y que defendió la valla de River Plate durante varios años, le merece quien fuera su compañero de equipo, José Manuel Moreno, recientemene fallecido.

Coincide con Soriano otro crack peruano, que también jugó en River en los tiempos de Moreno, Campolo Aicalde, quien lo define como "inteligente, sutil, cerebral, fino y a veces recio, fuerte, imparable por su corpulencia, siempre goleador".

Los negocios del Español

Ciento ochenta millones de pesetas (más de dos millones de dólares) de déficit debiera ser suma suficiente para pensar bien los negocios. Pero no cabe dudas que Manuel Meler, el presidente del Español de Barcelona, es hombre tozudo (o muy mal comerciante). Pagó 25 millones de pesetas al Levante por Carlos Caszely y lo vendió por 8 millones a Colo Colo. Tras cartón tenía una oferta de 40 millones por Solsona, con cheque al día a la vista, y decidió entregárselo al Valencia por 23 millones...

"Vas al Valencia o te quedas toda la temporada en los graderíos, hasta que cumplas tu contrato", amenazó "el último de los negreros"...

Sudamericano juvenil

Diez países, divididos en dos series, disputarán el certamen que a partir del 12 de enero se jugará en Uruguay. La Serie "A" ocupará el Estadio Centenario de Montevideo y allí estarán Argentina, Ecuador, Perú, Venezuela y Uruguay. La Serie "B" se jugará en ciudades del interior (Rivera, Paysandú o Maldonado) y la formarán Brasil, Bolivia, Chile, Colombia y Paraguay.

Ya está confeccionado el calendario:

Enero 12, Argentina-Perú y Uruguay-Venezuela, Chile-Paraguay y Brasil-Colombia; Enero 14, Ecuador-Venezuela y Uruguay-Perú, Colombia-Bolivia y Brasil-Chile; Enero 17, Argentina-Venezuela y Uruguay-Ecuador, Colombia-Paraguay y Brasil-Bolivia; Enero 19, Perú-Venezuela y Argentina-Ecuador, Chile-Colombia y Bolivia-Paraguay; Enero 22, Ecuador-Perú y Argentina-Uruguay, Bolivia-Chile y Brasil-Paraguay.

Se pasó de hincha...

Le preguntaron si era hincha del Real Madrid y contestó: "Por supuesto, hombre, como toda persona honesta". En el otro club madrileño, el Atlético, interpretaron como que el tipo estima "deshonesto" a todo aquel que no es "madridista". Y preparan la querella.

La declaración pertenece al escritor Vizcaino Casas, quien no se quedó en ella. Desmintió la versión que el Real Madrid fuera el "equipo oficial" durante la dictadura franquista, agregando leños a la hoguera de la indignación atlética: "Si hubo algún equipo oficial en aquel momento, no me cabe dudas, fue el Atlético de Madrid, que llego a llamarse Atlético Aviación, un equipo militarizado, en el que se produjeron hasta ascensos por el simple hecho de darle patadas al balón".

Oscar Lagos





Osvaldo Castro:

"LO DE LA UC YA ES PASADO"

En el balance del "Pata Bendita", estos ocho partidos en Universidad Católica sólo tienen significado anecdótico. Sin tiempo para adaptarse y sin entregar la cuota de goles que los hinchas esperaban, regresa a México para buscar el reencuentro con las redes y con el aplauso.





● **Los estragos de la zurda. Pierna atrás para otro de sus mortíferos disparos. Eran los tiempos de Deportes Concepción, de donde salió a conquistar México.**

PERSONAJES

Era octubre de 1971 cuando inició la etapa más importante de su vida deportiva. A los 24 años, el destino quiso darle la oportunidad de conquistar nuevos horizontes, al imperio de ese embrujo nacido de la efectividad de su zurda explosiva. México le esperaba para conocer si eso de "Pata Bendita" era un mito o una realidad tangible y cotidiana. Y la verdad es que nadie pudo sentirse desilusionado. En siete años, Osvaldo Castro aportilló redes mexicanas con gran facilidad, se le coronó como el infalible artillero, se filmaron películas especiales en la televisión, fue portada, noticia y atracción. Hasta escribieron canciones en su honor. Por esa fama conseguida a punta de cañonazos, el regreso a Chile se hizo cada vez más difícil. Era otro el trato económico y el futuro de su gente estaba primero que nada. Pero surgió al cabo una posibilidad de venir a Universidad Católica por un período de dos meses, mientras duraba el receso en el fútbol mexicano. Y el "Pata" se entusiasmó con la idea y tomando sus maletas, su zurda hizo escala en Santiago. Pero, al margen de las razones que puedan esgrimirse para analizar su gestión, su presencia no fue lo gravitante que la hinchada —por lógica— esperaba. En ocho partidos sólo convirtió dos goles: uno de tiro libre (que dio en un rival de la barrera) y el otro en una jugada en que su primer remate rebotó en el arquero. En la hora de la partida —debía haber viajado ayer a México—, Osvaldo Castro hace un balance de esa su "campaña" en Universidad Católica, sabiendo que para muchos su actuación se caratuló como fracaso.

"Yo pienso que no se puede hablar de fracaso así tan ligeramente. Existe una serie de factores que influyeron en que no hiciera lo que algunos esperaban. La verdad es que no pude adaptarme al equipo. Eran otros jugadores, otro esquema de juego, otro ambiente. En dos meses no podía conseguir lo que a otros, como Quintano, Hodge, Peralta, les costó un año. De este equipo de la UC sólo conocía a Prieto y ninguno sabía cómo juga-



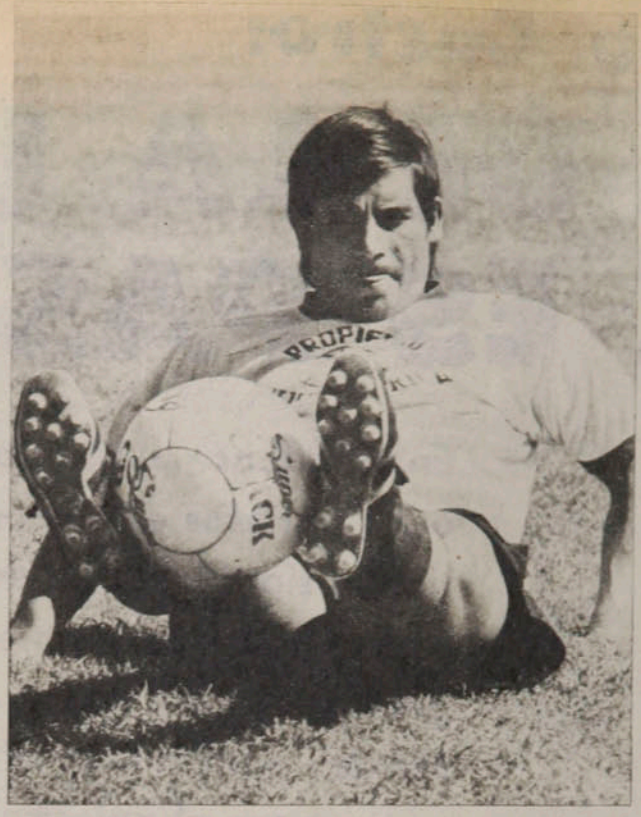

● Recién llegado a México, entrenando en los terrenos del América. Su fama de goleador pronto se vio confirmada en el fútbol azteca.



Sus primeros tiempos, allá en La Calera, cuando el apodo ● de "Pata Bendita" comenzó a ser leyenda.

PERSONAJES

"Lo de la UC. . ."

ba yo. Ese fue el problema. Allá en Jalisco, mis compañeros saben de memoria qué puedo hacer y qué no puedo hacer".

Asegura no estar arrepentido de haber venido, pero que no repetirá la experiencia. Discrepa si de aquellos que lo dan como fracasado.

"Antes de venir calculaba que podía resultar mal el asunto. Yo venía de jugar una temporada completa sin fallar (38 partidos) y convertir 24 goles, de los cuales 18 fueron de tiro libre. Paré un mes y vine a Santiago. Y si no anoté más que dos goles, nadie puede desconocer que conmigo el equipo ganó puntos importantes, que es lo que realmente vale en el fútbol de hoy. Los goles puede hacerlos cualquiera. No, no estoy arrepentido de haber venido, igual iba a hacerlo por mis vacaciones. Incluso tuve ofertas de Estados Unidos, pero preferí Chile, porque tenía ganas de ver a mis amigos".

Confiesa que no fue mucho el dinero que ganó en esta experiencia, como se ha asegurado. Y es rotundo en señalar que no es cierto que durante su estada en Santiago haya perdido la fe.

"Sólo vine por el sueldo y nada más. Eso que dicen que gané diez mil dólares como prima es mentira. Para ganar dinero me habría ido a Estados Unidos, ¿no? Esa no fue la causa por la que vine. ¿Qué perdí la fe? Nada de eso. Yo, allá en el Jalisco, juego de centrodelantero y acá tuve que cumplir otras funciones a las que no estoy acostumbrado, como marcar, por ejemplo. Pero en ningún momento mi confianza disminuyó. No podían esperar que yo pateara todos los tiros libres, porque al fin yo era ave de paso y los que quedan en

ARAVENA: "YO LO TRAJE"

El público chileno es eminentemente crítico. Incluso con aquellos que se supone necesitan de su aliento y su constante apoyo. Osvaldo Castro no podía ser la excepción. Cayeron sobre él ácidos comentarios. Y también sobre aquel que lo trajo a Chile. Y la responsabilidad la asume el DT cruzado, Orlando Aravena.

—Sí, la idea fue mía, yo hice que viniera a Universidad Católica. Y creo que lo que vale es la primera intención. Me habían dicho que andaba bien y pensé que podía ser un aporte al equipo.

—¿Y lo fue?

—Yo quedé satisfecho con lo que rindió, con lo que se esforzó. Nunca tuvo una queja en los entrenamientos. Trabajó duro y siguió las instrucciones que se le dieron. Ahora, si no jugó bien como todos queríamos, eso es otra cosa. También los alemanes jugaron mal en el Mundial.

—¿Y los problemas de estructura que significó su ingreso?

—No hubo problemas. El jugó de interior, en el lugar donde están Blanco y Lacava-Schell. Uno de ellos estaba lesionado y el otro no terminaba de adaptarse. Los demás siguieron igual: jugaron Roselli, Arriaza y Moscoso. El "Pata" no vino como una solución, sino como un aporte más. Y aún tengo dos cupos.

Vistiendo la camiseta de la UC la tarde de su "debut", cuando el equipo cruzado venció 3x1 a Deportes Concepción.

Con Carlos Reinoso, gestor de su partida a México. Estuvieron juntos en el América y también en uno de los entrenamientos de Universidad Católica.





Oscar Lagos

Oscar Lagos



el equipo deben saber hacerlo también".

Cuenta que renovó por un año más en el Jalisco y que hoy miércoles debe estar entrenando ya, porque el próximo domingo se inicia la competencia.

"Arriaza es un jugador joven, de mucho futuro. Yo tuve que adaptarme a las circunstancias del equipo, y al final lo logré."

"Mis intenciones son terminar en México. ¿Volver a Chile? No, no creo. Quizás más adelante me radique acá, pero no es seguro. Ahora sólo me interesa responder en el Jalisco y voy dispuesto a repetir mis temporadas anteriores. No, no me importa lo que la gente diga sobre mi actuación en Chile. Yo siempre miro hacia adelante, nunca hacia atrás. Para mí, Universidad Católica ya es pasado".

No acepta tampoco que el alejamiento de su familia —pasaron las vacaciones en Canadá— haya influido en sus actuaciones. Por el lado del afecto de los amigos, se va satisfecho.

"No, yo vine a trabajar y aunque, es claro, los eché de menos, no quiere decir que eso haya sido determinante. Por otro lado, los amigos que tengo en Chile son de verdad y en las buenas y en las malas su afecto se mantiene inalterable. Extrañé sí la diferencia entre el público chileno y el mexicano. El de acá es crítico por naturaleza y no acepta los errores. ¡Ah! Y quiero aclarar que no es cierto que dijera que el fútbol nuestro es malo. Yo no dije eso. Sólo que son distintos nada más y que vi que aquí se está jugando igual que cuando me fui a México".

Aunque no lo demuestra claramente, en su interior está dolido. Quizás algún día quiera la revancha. Es posible. Por ahora se va con la propia satisfacción de haberse entregado por completo a la causa y con la frustración de que todo ese empeño no fue suficiente. Se va —aparentemente— con la conciencia tranquila, aunque lleva la espina de saber que para muchos su actuación en Chile fue un fracaso.

SERGIO JEREZ

SU "CAMPAÑA" EN LA UC

Fecha	Estadio	Rival	Nota	Resultado	Goles
1-7-1978	Santa Laura	Concepción	5	3x1	—
9-7-1978	Chillán	Ñublense	4	0x0	—
16-7-1978	Temuco	Green Cross	4	0x1	—
23-7-1978	Nacional	Aviación	4	4x2	1 (2')
29-7-1978	Santa Laura	U. Española	3	1x1	1 (9')
5-8-1978	Santa Laura	Coquimbo	2	1x0	—
13-8-1978	Talca	Rangers	3	1x0	—
20-8-1978	Nacional	Cobreloa	3	0x5	—

RESUMEN: Partidos jugados 8, ganados 4, empatados 2, perdidos 2. Puntos obtenidos (10 de un total de 16). Promedio nota 3,5. Goles convertidos 2.

DIGANOS

Ni apoyo ni condena

Señor Director:

Soy talquino y por supuesto me gusta Rangers. El domingo 27, cuando el equipo entró a la cancha (¿por qué siempre dicen "salio" a la cancha?...), fue recibido —y también despedido, después de perder— con silbidos y toda clase de improperios.

Me parece que la afición talquina ha sido injusta en su reacción, que era debida a que los jugadores profesionales se negaron, una semana antes, ir a jugar con Lota Schwager. Esa negativa tuvo su razón: no les pagaban desde el mes de junio. Yo me pregunto: ¿en qué otra actividad ocurre que los empleados, trabajadores, o cómo usted quiera llamarlos, estén 3 meses sin cobrar? No sería muy deportiva la actitud de los ranguerinos, en eso estamos de acuerdo, pero era la única defensa que tenían, la única manera de que los dirigentes hicieran algo por solucionar su situación.

Ahora sucede que el señor Chat es poco menos que un "héroe" de la ciudad, porque hasta preso estuvo un par de días por haber firmado cheques que no tenían fondos.

Mi modesta opinión es que en vez de agradecerle "su sacrificio" al presidente del club, también deberían haberlo pifiado, como pifiaron a los jugadores, a los que no apoyo, pero tampoco condeno.

Vería con mucho agrado que diera publicidad a estas líneas en la sección que la revista tiene destinada a las opiniones de los lectores.

Sin más particular queda de usted Atte. S. S.,

Manuel A. Cornejo S.
Talca.

Misterios del ranking

Señor Director:

Por la prensa acabo de imponerme que el boxeador chileno Martín Vargas fue bajado por el Consejo Mundial de Boxeo del segundo al tercer lugar del ranking. Yo no soy entendido en estas cosas del boxeo, pero me parece que en esto hay un contrasentido que quizás usted me podría explicar: Martín Vargas está haciendo lo más importante de su carrera precisamente ahora. Cuando no era nadie, cuando no había hecho ningún mérito —había ganado a puros "paquetitos"—, lo pusieron en el ranking y lo fueron subiendo hasta llegar al segundo lugar. Cuando perdió con Canto bajó al tercero, pero luego, y sin mayores antecedentes, volvió a subir. ¿Por qué baja de nuevo ahora, que está ganando a rivales importantes?

Muy curioso me parece también que en el lugar que tenía Martín aparezca el mexicano Gutty Espadas, quien acaba de perder el título de la Asociación con el venezolano Betulio González. Curioso, porque el señor Espadas no existió para el Consejo hasta ahora, no estaba clasificado ni en el décimo lugar. ¿Podría usted aclararme qué importancia puede tener para el futuro inmediato esta última decisión del Consejo Mundial?

Se agradece su atención, S. S.,

Miguel Valdez F.
Santiago.

***** Uno nunca sabe a qué se deben las decisiones de los dos organismos que controlan el boxeo mundial: son impredecibles. Puede ser que a los mexicanos les interese una confrontación revancha entre Espadas y Betulio González, y como ellos son los que mandan en el Consejo...**

Tenía su historia...

Señor Director:

Estoy totalmente de acuerdo con ESTADIO en lo que se refiere a la actitud de los dirigentes del

estadio

Edición 1.830.
Miércoles 6 de septiembre de 1978.
Fundación: 12 de septiembre de 1941.

Avenida Santa María 076. Teléfono 779522.

DIRECTOR: Antonino Vera.

JEFE INFORMACIONES: Julio Salviat.

REDACTORES: Igor Ochoa, Sergio Jerez.

COLABORADORES: Renato González, Juan Aguad, Carlos Ramírez, Gilberto Villarroel.

COLUMNISTAS: Julio Martínez, Edgardo Marín, Carlos Guerrero.

FOTOGRAFIA: Oscar Lagos, Sergio Mardones, Juan Silva y Enrique Aracena (Jr.).

DIAGRAMACION: César Boasi.

PORTADA: Alejandro Montenegro.

DOCUMENTACION: Carlos Barahona.

ESTADISTICAS: Sergio Díaz.

DIBUJOS: Hernán Vidal (Hervi).

CORRESPONSALES EN EL PAIS: Homero Avila (Antofagasta), Juan Alcapio (Calama), Mario Meza (Norte Chico), Gonzalo Gutiérrez (Valparaíso), Rodolfo Muñoz (Rancagua), Juan C. Bernal (Talca), Mario Landa (Chillán), Carlos Vergara y Carlos Alarcón (Concepción) y Hernán Osses (Temuco).

CORRESPONSALES EN EL EXTRANJERO: Raúl H. Leppé (Buenos Aires), Alfonso Rospigliossi (Lima), Ricardo Lombardo (Montevideo), René Durney (Quito), Sergio Ried (Miami), Enrique Renard (Nueva York). Servicio Internacional: Agencia ANSA.

PUBLICIDAD: Eduardo Artigas.

REPRESENTANTE LEGAL: Rodolfo Letelier G.

IMPRESA Y EDITADA POR: Editora Gabriela Mistral.

club de Deportes La Serena con sus jugadores Ubeda, González y Duarte. Como en tantas cosas, aquí el hilo se ha cortado por lo más delgado, que eran los jugadores. Alguien tendría que defenderlos y hacer que el club los reintegre, así como fueron reintegrados a sus labores los seis trabajadores del cobre, en Chuquicamata. Los jugadores definitivamente separados no hicieron sino que defender sus derechos y el de los demás; lo lamentable es que éstos se hayan quedado callados y acepten que les cancelen los contratos a tres compañeros.

En su nota podría haber agregado que el presidente de La Serena es el mismo que cambió la postura de su club en un momento crítico del fútbol, entregando el voto para presidente de la Asociación y sacrificando a dirigentes mucho más valiosos que él por un préstamo de la Central. De dirigentes así puede esperarse cualquier cosa, como que cancelen contratos a jugadores que estaban haciendo fuerza para que les pagaran...

Le saluda Atte.,
Oscar Fuentes R.
Coquimbo.

¡Ah, los arbitrajes!

Señor Director:

Quiero molestar su atención con una protesta, que ojalá incluya en la sección "Díganos". Me refiero a la baja alarmante que han experimentado los arbitrajes desde un tiempo a esta parte. El último ha sido el del señor Mondría en Unión Española - Universidad de Chile.

Yo comprendo —ustedes lo han dicho— que a los árbitros nuevos hay que ayudarlos a que se formen, así como hay que esperar a los jugadores que empiezan a jugar en Primera División a que se ambienten y rindan lo que son capaces. Pero no me convence que los partidos más importantes se les entreguen a estos árbitros más jóvenes, en tanto los más experimentados se destinan a encuentros con menos trascendencia. ¿Por qué no arbitra en Santiago el señor Juan Silvagno, árbitro chileno en la Copa del Mundo? ¿Y el señor Mario Lira?

Se despide de usted



● Celia Gaona, de la "barra oficial" de Colo Colo, encara a Gustavo Palacios, presidente albo, por la contratación de Fouilloux.

Atte., un hincha preocupado:
Manuel Salazar J.
Santiago.

***** El señor Lira dirigió hace un par de semanas Universidad Católica-Cobreloa, en el Nacional. El señor Silvagno estuvo en Concepción-Colo Colo, en Las Higueras, partido importante, y a la semana siguiente en Coquimbo-Huachipato, encuentro de dos equipos que están en zona de descenso; no sólo los primeros lugares tienen trascendencia, también la tienen los últimos.**

¿Quién se identifica?

Señor Director:

No estoy de acuerdo en absoluto con las críticas que se le hacen a la directiva de Colo Colo por haber contratado como entrenador a Alberto Fouilloux, con el argumento de que "no se identifica con el club". Hoy día, ¿quién "se identifica" con el club? Los dirigentes actuales nunca fueron colocolinos, los jugadores, en su gran mayoría, vinieron de todas partes. ¿Podrá alguien decir que hay jugadores auténticamente colocolinos? Es cuestión de repasar la lista no más. Nef jugó muchos años en la "U"; Enoch viene de Unión Española; Galindo podría ser una de las excepciones si no se hubiera ido a Everton apenas le ofrecieron más plata; Ovide y Herrera son argentinos; Daniel Díaz era de Huachipato; Gabriel Rodríguez, de Concepción; Juan Rodríguez vino de México; Héctor Pinto, de la "U"; Inostroza, de Unión Española; Ponce, de Argentina; Crisosto, de la Católica; Orellana, de Green Cross; Caszely —formado en Colo Colo—, de España. Me parece que en estos momentos hay sólo tres productos legítimamente colocolinos en el plantel: el back centro Pacheco, el lateral González y el mediocampista Ormeño. Entonces, ¿de qué identificación me hablan?...

Enrique Venegas L.
Santiago.

SUSCRIPCIONES

Los valores de las suscripciones anuales y semestrales son los siguientes:
PARA EL PAIS: $ 1.500 y $ 750. EXTERIOR: Sudamérica: US$ 60 y US$ 35; Centroamérica y América del Norte: US$ 70 y US$ 40; Estados Unidos: US$ 88 y US$ 45; España US$ 80 y US$ 45; resto de Europa: US$ 85 y US$ 52; Africa: US$ 110 y US$ 60; Australia: US$ 150 y US$ 80.
NOTA: Toda la correspondencia de ESTADIO es certificada y su valor está incluido en el precio.
Su suscripción debe pedirla a: Revista ESTADIO. Avenida Santa María 076 (o Casilla 69-D), Santiago-Chile. Giros y cheques deben ser enviados a la orden de Empresa Editora Gabriela Mistral.

Eliseo Salazar estuvo unos días en Chile, desmintió que haya un complot en su contra, reiteró su confianza en ser campeón y dejó una mezcla de promesa y esperanza:

"EN 1980 CORRERE EN FORMULA UNO"

Hace un par de meses Eliseo Salazar desbordaba optimismo. Sus proyectos se iban cumpliendo lenta pero inexorablemente. Sólo le faltaban los triunfos, y él confiaba en que los lograría durante esta temporada.

Una victoria el año anterior en Punta de Indios, en las afueras de Buenos Aires, era estimulante, pero no alcanzaba a ser suficiente. Necesitaba triunfos resonantes que le otorgaran la confianza que necesita quien lucha por una meta concreta.

Tres triunfos consecutivos lo sacaron violentamente del anonimato y lo convirtieron en verdadero astro. Hoy es figura del automovilismo argentino y sus pretensiones de ser campeón están a punto de concretarse.

—La campaña ha sido buena. El hecho de lograr tres triunfos consecutivos me ha colocado entre los cuatro únicos volantes que han conseguido este récord en los doce años de historia de la categoría de Fórmula Cuatro en Argentina. Para mí, esto es un orgullo. Pero también una responsabilidad. Ahora que me convertí en amenaza y que las posibilidades de conseguir el título son enormes, el camino se dificulta. Por un muy normal patriotismo, los argentinos no se conformarán así como así de que les gane un chileno.

Tiene una ventaja de 16 puntos sobre Salvador Macagno, su escolta más cercano, y de 25 sobre Alfredo Pugliese, el tercero en la clasificación general. Si mantiene el nivel exhibido hasta ahora en las cinco carreras que faltan, no se le puede escapar la corona. Cuatro veces ganó la "Pole Position" en las clasificaciones. Tres veces resultó vencedor. Dos veces llegó segundo. Y en la última carrera —que fue suspendida— ya había conseguido el mejor tiempo en la clasificación. Parece asunto de planificar bien lo que queda. No arriesgar y conformarse con obtener puntos en cada una.

Esas tres victorias consecutivas provocaron cierto cosquilleo en la epidermis de algunos. Hicieron aflorar ciertas actitudes y rivalidades que hasta ahí estaban ocultas. Algunos



Salazar, triunfador. Una escena frecuente en la Fórmula Cuatro argentina. A su izquierda, su escolta habitual: Salvador Macagno.

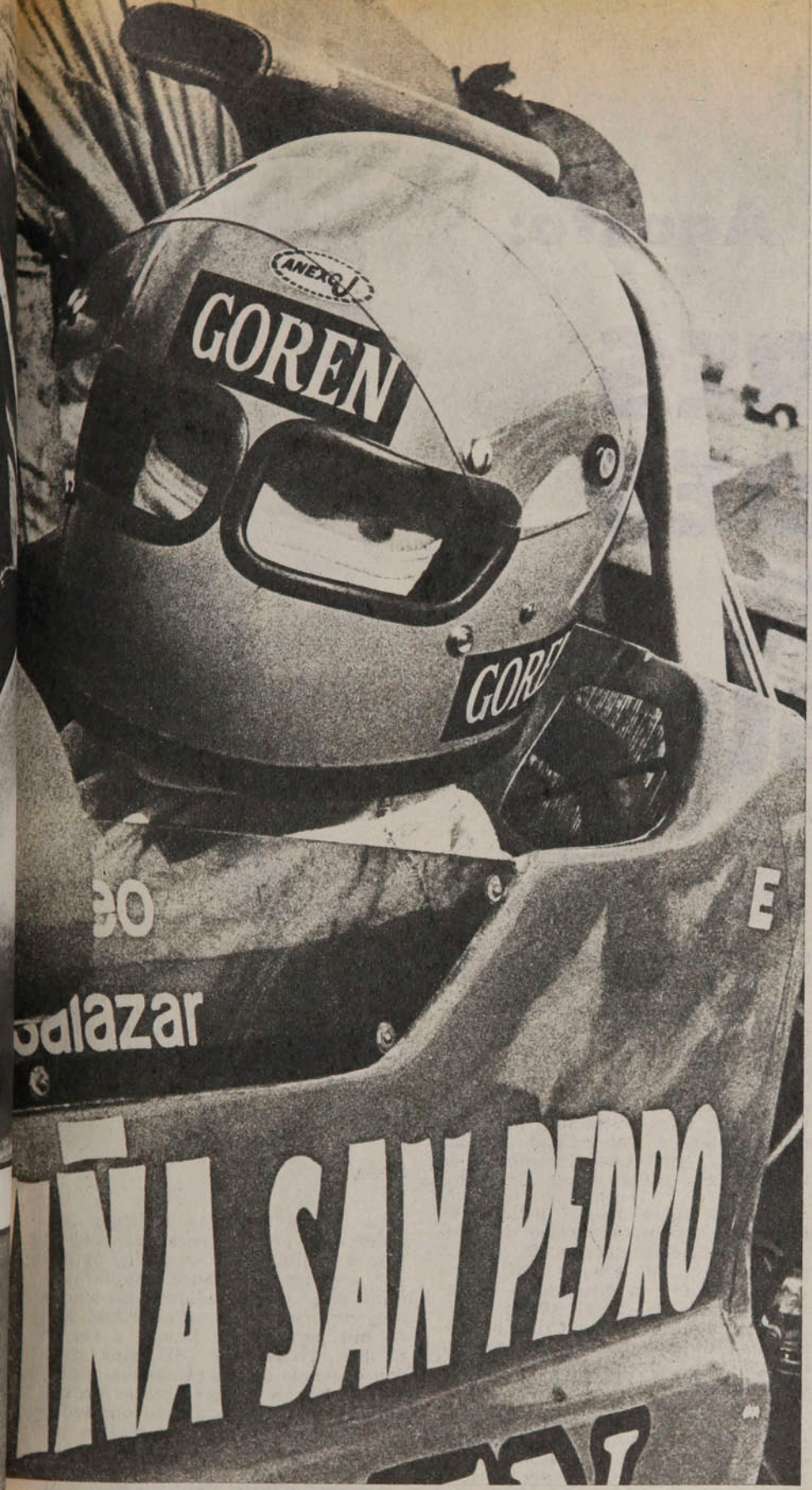

antecedentes hacen presumir que se ha iniciado algo en contra suya. La postergación por más de dos meses del torneo —el preciso momento en que Salazar andaba mejor— resultó sospechosa.

—No quiero pensar en un complot o algo parecido. Sólo digo que la postergación del campeonato me perjudicó bastante. Se había logrado un gran nivel entre el chassis Avante y el motor preparado por Pérez-Balestrini, y estos días serán fundamentales para quienes me escoltan. Tendrán tiempo suficiente para probar y mejorar. Pero no me gusta pensar mal. Prefiero reparar en que la prensa, por ejemplo, no ha escatimado elogios. Se han destacado mis triunfos en diarios, revistas, radio y televisión de Argentina. Y eso me hace pensar que no existen segundas intenciones.

Los desvelos de la fábrica Avante están encaminados a que Salazar consiga el título. Sería el primer triunfo de esta firma sobre los Crespi, eternos rivales que han dominado permanentemente en la Fórmula Cuatro.

Salazar alterna de vez en cuando en la Fórmula Dos, una de las categorías de más espectacular desarrollo.

—Por ahora, mi principal preocupación es la Fórmula Cuatro. Pero esto no significa que me haya marginado de la Fórmula Dos. Por ahora no contamos con una máquina capaz de pelearle la punta a los Berta, que son los que están ganando, pero se está trabajando en eso. En la próxima carrera voy a experimentar un motor Fiat 125, también preparado por Pérez-Balestrini, y a final de año correré con un nuevo chassis Avante. Mis actuaciones en Fórmula Dos, sin ser brillantes, han sido buenas. Y eso es meritorio en una categoría que cada día adquiere mejor nivel técnico. En la última prueba compitieron 35 autos, aparte de los que fueron eliminados en la clasificación. Ese es el mejor índice de que la categoría progresa.

La ambición fundamental de Salazar es llegar a la Fórmula Uno Internacional. Codearse con pilotos como Lauda, Reutemann, Hunt y Andretti. Y no es un sueño irrealizable. Ya hay gestiones bien encaminadas para que dentro de un par de temporadas esté montado en uno de esos bólidos.

—En Argentina me contacté con un gran amigo de Bernie Eclestone, que es quien dirige la Fórmula Uno. El me hizo los contactos, y hay posibilidades de actuar a corto plazo en Fórmula Tres. Esto tiene un costo de 150 mil dólares por temporada. Y ésa es la parte más difícil. He hecho muchas gestiones, pero sólo podría lograr parte de esa cantidad, y por eso estoy un poco desalentado. Pero no pierdo las esperanzas. Si no se pudiera ahora, esperaría un año y en la próxima temporada iría derechamente en busca del título en Fórmula Dos. Esto me serviría de experiencia y a la vez para demostrar que soy capaz. Tal vez así logre el apoyo...

Son muchos los que piensan que la empresa que quiere emprender Eliseo Salazar en Europa tiene un costo muy elevado. Consideran que con ese dinero se podrían efectuar muchas otras cosas para el mismo deporte en el nivel nacional.

Por supuesto que él piensa diferente:

—Claro que es una cuota importante, pero hay que considerar que esto también beneficiaría, aunque de otra forma, al automovilismo en Chile. Tal vez no se ha considerado tampoco lo que significa como publicidad para el país que tenga un piloto a nivel mundial...

GILBERTO VILLARROEL

RANKING

Balance de Agosto:

LOS TRES GRANDES MAS EL "CHAGUITO"



Lindo mes para cuatro equipos: O'Higgins, Cobreloa, Santiago Morning y Palestino. Lo pasaron sin conocer derrotas y brindando semanalmente gratos espectáculos. En el caso de los rancagüinos, los calameños y los tricolores, ninguna sorpresa: han sido los tres grandes equipos del torneo. Pero absolutamente inesperado en el caso de los bohemios, pese a que ya el mes pasado habían mostrado síntomas notables de recuperación.

La campaña de O'Higgins fue perfecta y se apoyó en su ahora notable poder ofensivo. Aprovechó muy bien su condición de dueño de casa en tres ocasiones y doblegó a Colo Colo (4x1), pasó algunos sustos con Concepción (2x1) y arrasó con Green Cross (4x0). Y la única vez que salió (a Chillán), dio nuevas muestras de su solidez y contundencia (3x0, a Ñublense). Fue el equipo que más goles anotó en agosto.

Lo de Cobreloa también fue notable: anotó diez goles y sólo le hicieron uno. En casa venció con dificultades a Audax Italiano (2x1) y con facilidad a Lota Schwager (3x0). Y de sus visitas a Santiago regresó con un empate con S. Morning (0x0) y con una goleada contundente —la mayor del mes— sobre Universidad Católica (5x0). El único que pudo derrotar su valla fue Juan Verdugo.

Santiago Morning afrontaba un panorama difícil, pero salió airoso. Después de empatar sin goles con Cobreloa en Santa Laura, derrotó categóricamente a Colo Colo (3x1) y a Audax Italiano (2x0) y finalmente venció por cifras estrechas, pero con trámite claro a Universidad Católica (1x0). Al igual que Cobreloa, sólo lamentó una caída: la de Crisosto.

Palestino fue el menos brillante de los invictos y hasta pareció dar síntomas de cierta decadencia: igualó con Concepción en Las Higueras (0x0), venció con dificultades a Ñublense en el Nacional (2x1), ganó estrechamente a Green Cross en Temuco (1x0) y doblegó por cifras que no reflejaron el equilibrio del partido a Aviación (3x1).

Y fue un mes negro para Colo Colo, que ya venía de tumbo en tumbo desde el mes anterior. Los albos fueron los únicos "zapateros" de agosto. Perdieron sus cuatro compromisos: 2x4 con O'Higgins en Rancagua, 1x3 con Santiago Morning en el Nacional, 0x1 con Concepción en Las Higueras y 0x2 con Audax Italiano en Santa Laura.

Coquimbo y Aviación también pasaron el mes sin conocer la victoria, pero al menos tuvieron la satisfacción de algún empate. Y además, no pasaron grandes bochornos. Coquimbo cayó estrechamente con la UC (1x2), Lota Schwager (1x2) y Everton (0x1) y empató con Huachipato (1x1). Aviación fue derrotado por Huachipato (0x1) y Palestino (1x3), e igualó con la "U" (1x1) y con Everton (2x2).

Detalles

La magra campaña de Colo Colo repercutió en las recaudaciones. Y pese a seguir siendo el equipo de mayor arrastre, el cuadro popular terminó con un promedio de asistencias muy inferior al acostumbrado: sólo 60 mil personas lo fueron a ver en el mes. Cobreloa y O'Higgins, como consecuencia de sus campañas, confirmaron ser las mejores plazas provincianas, desplazando a Everton, que se vio perjudicado en este sentido por la televisación de sus partidos.

La conducta se mantuvo en los niveles habituales. Quince jugadores enfrentaron la tarjeta roja, y fue Concepción el que tuvo más expulsados (De la Barra, Landeros y Estay). Colo Colo tuvo dos (los hermanos Rodríguez), lo mismo que Palestino (Zamora y Messen) y Unión Española (Rojas y Véliz). Aviación

Juan Silva

Las desventuras de Colo Colo.
● Cuatro derrotas consecutivas y cambio de entrenador.

Palestino en apuros.
● Tres triunfos apretados y un empate insinuaban cierta decadencia.



Enrique Aracena

LOS GOLEADORES

4 GOLES

José Luis Ceballos (Cobreloa) y Oscar Fabbiani (Palestino).

3 GOLES

Miguel Neira, Mario Baesso y Víctor Pizarro (O'Higgins) y Luis Miranda (U. Española).

2 GOLES

Nelson León Villalba y Rodolfo Coffone (Aviación), Luis Ahumada y Juan Núñez (Cobreloa), Julio Crisosto (Colo Colo), Torino (Coquimbo), Sergio González (Everton), Eduardo Jiménez (Lota Schwager), René Valenzuela (O'Higgins), Benjamín Pérez (S. Morning) y Juan Soto (U. de Chile).

1 GOL

Juan Verdugo, Luis Montero y Luis Araneda (A. Italiano), Rubén Gómez y Sergio Pérez (Cobreloa), Francisco Valdés (Colo Colo), Víctor Estay, Raúl Díaz y Francisco Silva (Concepción), Carlos Díaz, Camilo Benzi y Mario Salinas (Everton), Luis A. Ramos (Green Cross), Ibrahim Hallar y Edgardo Avilés (Huachipato), Washington Abad (Lota Schwager), Leonardo Montenegro y Patricio Bonhomme (Ñublense), Juvenal Vargas y Patricio Romero (O'Higgins), Elías Figueroa y Mario Varas (Palestino), Ricardo Bastías (Rangers), Benjamín Valenzuela, Hugo Saravia, Raúl Toro y Humberto Martínez (S. Morning), Jorge Peredo y Leonardo Véliz (U. Española), Hugo Solís (U. Católica), Héctor Hoffens y Jorge Ghiso (U. de Chile).

AUTOGOL

Rodríguez (Coquimbo) a favor de Universidad Católica.

RANKING

Los tres grandes...

(Fabbiani), Coquimbo (Torino), Everton (Zúñiga), Ñublense (Cuevas), O'Higgins (Baesso) y Santiago Morning (Avendaño) tuvieron una.

Y los elogios por comportamiento fueron para Audax Italiano, Cobreloa, Green Cross, Huachipato, Lota Schwager, Rangers y las Universidades. Estas últimas se mantienen sin expulsiones desde comienzos del torneo.

Los penales siguieron en bajo promedio de conversión. Y ya no se puede culpar solamente a la "U", que había perdido seis en la temporada. En este mes se sancionaron ocho y sólo cuatro se convirtieron. Oscar Fabbiani, Francisco Silva y Juan Soto —éste en dos ocasiones— cumplieron su deber frente a Antonio Muñoz (los dos primeros) y Mario Osbén (el de la "U"). En cambio Ghiso, Nelson Vásquez, Villalobos y Neira fallaron en sus lanzamientos. Los dos últimos desviaron frente a Wirth y Aravena. Fournier se lució ante el puntero azul y Mendy frente al cañonero de Coquimbo.

También fue baja la cantidad de goles convertidos: sólo 77 en 36 partidos, lo que da un promedio apenas superior a dos goles por encuentro. José Luis Ceballos y Oscar Fabbiani fueron los máximos goleadores individuales, con cuatro anotaciones. El nortino anotó tres frente a la UC y uno ante Lota Schwager. El de Palestino fue más parejo: uno a Ñublense, uno a Green Cross y dos a Aviación.

Así como O'Higgins fue el más goleador, con 13 tantos, el menos efectivo fue Green Cross, que sólo anotó uno. Pero ese gol le valió dos puntos: fue el que convirtió Luis Alberto Ramos frente a la "U". Y así como Cobreloa y Santiago Morning tuvieron las defensas más sólidas, con sólo una caída, la más aportillada fue la de Colo Colo, que lamentó diez contrastes. El equipo con más goles en contra fue en realidad Rangers, pero se determinó que no valía el 14x1 que le propinó Lota Schwager la tarde que los talquinos se presentaron con los juveniles. El marcador oficial fue 1x0. Y con eso, los lotinos perdieron —a su vez— la condición de equipo más goleador del mes. Y quedó en nada el récord registrado por Washington Abad, que anotó siete goles en ese encuentro.

Las figuras

Sólo tres notas siete hubo en el mes. Fueron para Rubén Gómez y José Luis Ceballos, de Cobreloa, y para Mario Baesso, de O'Higgins. Los primeros se lo ganaron en la deslumbrante exhibición ofrecida frente a Universidad Católica. El rancagüino, en el 3x0 a Ñublense.

Fueron más los dos. Fueron catorce en el mes. Y hubo un jugador (Ricardo Lazbal) que se lo sacó dos veces. Los otros fueron para Eduardo Fabres, Nelson León Villalba, Adolfo Nef, Ramón Ponce, Daniel Passero, Luis A. Ramos, Daniel Silva, Rubén Bruno, Patricio Bonhomme, Lizama, Osvaldo Castro y Arturo Salah. Curiosamente fue Palestino el equipo que se sacó más notas dos.

En general, O'Higgins fue el conjunto de mejor promedio de notas. Cuatro de sus jugadores encabezan el ranking del mes (Valenzuela, Gatica, Serrano y Neira), y varios otros disputaron el primer lugar, como Baesso, Pizarro, Droguett y Quiroz.

Juan Silva



● La gran exhibición: Cobreloa 5, U. Católica 0. Ceballos pudo hacer el sexto con este tiro que dio en el palo.

CUADRO DE HONOR

A. ITALIANO: Leonardo Belmar
AVIACION: Selvin Pennant
COBRELOA: Rubén Gómez
COLO COLO: Raúl Ormeño
COQUIMBO: Ricardo Werlinger
CONCEPCION: Luis A. Isla
EVERTON: Mario Salinas
GREEN CROSS: Eduardo Cortázar
HUACHIPATO: Julio Suazo
L. SCHWAGER: Washington Abad
ÑUBLENSE: Antonio Muñoz
O'HIGGINS: René Valenzuela
PALESTINO: Oscar Fabbiani
RANGERS: José Alam
S. MORNING: Benjamín Valenzuela
U. ESPAÑOLA: Mario Osbén
U. CATOLICA: Oscar Lihn
U. DE CHILE: Héctor Hoffens

LA TABLA DEL MES: COLO COLO, ULTIMO:

EQUIPOS	PJ	PG	PE	PP	GF	GC	Ptos.	Rend.	Total	Promed.
O'HIGGINS	4	4	0	0	13	3	8	100%	40.147	10.037
COBRELOA	4	3	1	0	10	1	7	87.5%	22.332	5.583
S. MORNING	4	3	1	0	6	1	7	87.5%	39.040	9.760
PALESTINO	4	3	1	0	6	2	7	87.5%	31.383	7.846
EVERTON	4	2	1	1	5	4	5	63.3%	19.227	4.807
U. ESPAÑOLA	4	2	1	1	5	4	5	63.3%	26.811	6.703
CONCEPCION	4	2	1	1	3	2	5	63.3%	20.286	5.072
LOTA SCHWAGER	4	2	1	1	4	5	5	63,3%	15.909	3.727
HUACHIPATO	4	1	2	1	2	2	4	50.0%	13.333	3.333
U. CATOLICA	4	2	0	2	2	6	4	50.0%	31.035	7.759
U. DE CHILE	4	1	1	2	4	4	3	37.5%	43.376	10.844
GREEN CROSS	4	1	1	2	1	5	3	37.5%	41.982	10.495
A. ITALIANO	4	1	0	3	3	5	2	25.0%	26.773	6.693
AVIACION	4	0	2	2	4	7	2	25.0%	18.951	4.738
ÑUBLENSE	4	1	0	3	2	6	2	25.0%	24.101	6.025
RANGERS	4	1	0	2	1	4	2	25.0%	19.244	4.811
COQUIMBO	4	0	1	3	2	5	1	12.5%	17.522	4.381
COLO COLO	4	0	0	4	3	10	0	——	60.364	15.091

LOS MEJORES



PEDRO OLIVERA (SM) 5.75 (4)
Mario Osbén (UE) 5.25 (4)
Ladislao Mazurkiewicz (COB) 5.00 (4)
Antonio Muñoz (Ñ) 5.00 (4)



MARIO VARAS (P)
5.25 (4)
Luis Droguett (O'H) 4.75 (4)
Rolando García (DC)
4.66 (3)
Leonardo Belmar (AI)
4.50 (4)



SANTIAGO GATICA (O'H)
5.50 (4)
Oscar Rojas (DC)
5.00 (4)
Jaime Ocampo (GC)
5.00 (4)
Juan Páez (LSCH)
4.75 (4)



RENE VALENZUELA
(O'H) 5.75 (4)
Luis A. Isla (DC)
5.25 (4)
Ramón Ojeda (SM)
5.00 (4)
Mario Soto (COB)
4.75 (4)



RENE SERRANO (O'H)
5.66 (3)
Miguel Ibáñez (COQ)
4.75 (4)
Vladimir Bigorra ("U")
4.50 (4)
Humberto Martínez (SM)
4.50 (4)



VICTOR MERELLO (COB) 4.75 (4)
Waldo Quiroz (O'H) 4.75 (4)
Raul Toro (SM) 4.75 (4)
Mario Salinas (E) 4.75 (4)

HECTOR HOFFENS ("U") 5.50 (4)
Mario Baesso (O'H) 5.25 (4)
Julio Suazo (H) 5.00 (4)
Iván Soto (SM) 4.50 (4)



GUILLERMO PAEZ (SM) 5.00 (4)
Eduardo Cortázar (GC) 5.00 (4)
Julián Urrizola (H) 4.75 (4)
Guillermo Yávar (COB) 4.50 (4)

OSCAR FABBIANI (P) 5.00 (4)
Selvin Pennant (AV) 4.25 (4)
Juvenal Vargas (O'H) 4.25 (4)
Patricio Bonhomme (Ñ) 4.00 (4)



MIGUEL NEIRA (O'H) 5.25 (4)
Rubén Gómez (COB) 5.25 (4)
Benjamín Valenzuela (SM) 5.00 (4)
Washington Abad (LSCH) 5.00 (4)

JOSE L. CEBALLOS (COB) 5.00 (4)
Víctor Pizarro (O'H) 5.00 (4)
José Luis Ghiso ("U") 4.25 (4)
Leonardo Véliz (UE) 4.00 (4)







RANKING

La figura del mes:
RENE VALENZUELA

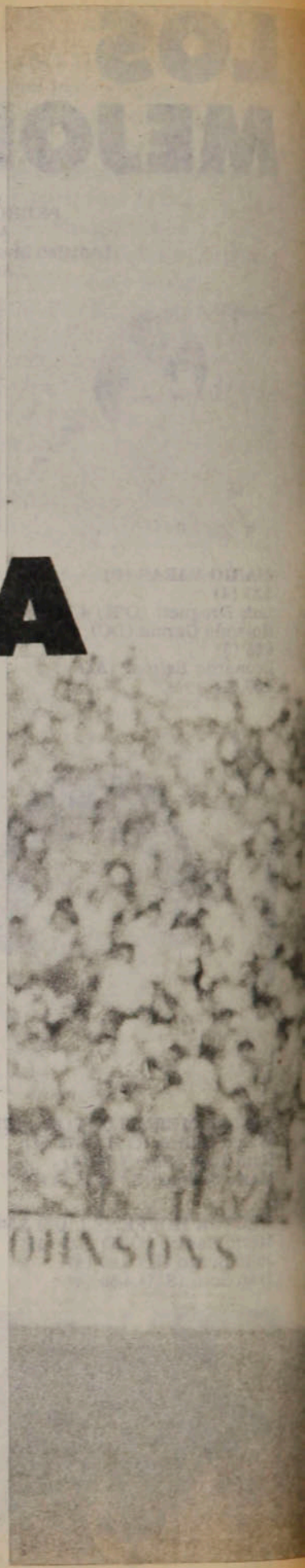

O'Higgins ciertamente gastó bastante para formar su equipo actual. Pero a diferencia de otros casos, nadie puede decir que se hizo de "clavos", acaso porque su inversión tuvo una agradable tonalidad juvenil en la defensa. Los tres, Droguett, Serrano y Valenzuela, conforman un terceto privilegiado que ha logrado llamativa madurez en el trasplante desde Concepción a Rancagua. Y en el caso de René Valenzuela si su producción de todo el año era elogiable, la del mes de agosto bordea lo brillante hasta situarlo por sobre otros, quizás con más nombre y trayectoria, pero difícilmente con más futuro.

Ya con ser una garantía defensiva en un cuadro tan equilibrado como O'Higgins, Valenzuela estaría cumplido. Su excelente aptitud física, con alcance y recuperación, su sentido de la colaboración y su buen juego aéreo conforman una dotación resaltante y eficaz. Pero lo de Valenzuela trasciende el territorio de la marca y la obstrucción porque comúnmente es la variante sorpresiva que desacomoda esquemas con el pique potente y bien sincronizado con las habilitaciones de los volantes. Y, lo que es mejor, a la hora de definir, Valenzuela se olvida de sus ropajes de zaguero y define con la certeza y frialdad de un buen delantero.

De esa suma emerge un jugador para toda la cancha, que en O'Higgins ha encontrado el escenario propicio y los compañeros ideales para elevar progresivamente su jerarquía. Son apenas 23 años los que autorizan a enhebrar las más ilusionadas proyecciones sobre este Valenzuela, el más notable en un equipo de rendimiento mensual perfecto.



LA REENCARNACION DEL CAUDILLO

Desde que dejó Colo Colo en 1975, Guillermo Páez recorrió un ingrato olvido mientras derrotaba todas las secuelas de sus lesiones. Hoy revive en Santiago Morning luchando con todo el fuego espiritual que lo hace insustituible.



El "Loco" Páez ya era historia añeja. De aquel fogonero incansable, de fuerte temperamento en cualquier cancha (no sólo en Chile) y privilegiada disciplina táctica sólo quedaban recuerdos. A partir del 75, una racha de enfermedades y lesiones lo alejaron a tal punto del fútbol que en un momento dado casi fue ayudante de Orlando Aravena cuando éste estaba en Colo Colo. Pero el "Loco" seguía queriendo... Igual que en cualquier partido, él confiaba en los valores anímicos que sustentan el físico de los hombres para salir adelante. Y se concedió otras oportunidades. Estuvo en Aviación un año y después ancló en Santiago Morning. Sin em-

Guillermo y la "marca" atenta sobre el enganche de su hijo Alejandro, en la calidez de su casa de la "Villa Santa Adela".

● **El volante de Santiago Morning se siente reeditando sus mejores campañas...**



Oscar Lagos

La reencarnación...

bargo lo suyo parecía el último vestigio de una llama orgullosa que se negaba al desahucio. Persistían los rasgos espirituales, pero futbolísticamente las semejanzas con el "otro" eran escasas, como si en aquel Colo Colo inolvidable se hubiese agotado el repertorio.

Y ahora todos están obligados a reconocer su insolente audacia que los llevó a fabricar el epitafio definitivo. Otra vez está entero, gravitante, visible en el grito y la pierna fuerte y sin acogerse a los beneficios de una función más cómoda. Es nuevamente el "Loco" Páez, marcador implacable en un fervoroso Santiago Morning, donde el que no corre y mete está descartado.

"Y claro que estoy contento... Imagínese que tanto infortunio de lesiones y enfermedades me quitó continuidad y, lo que es peor, me sacó de Colo Colo. Durante el 75, ellos se portaron muy bien esperando mi recuperación, pero lógicamente no iban a esperar toda la vida... Me fui a Aviación, pero ahí prácticamente ocupé toda la temporada en reencontrarme con mi mejor estado. Y el año pasado en Santiago Morning hubo muchos problemas de índole económica y como los resultados no se daban también era difícil que se fijaran en uno. Ahora todo es distinto, porque el 'Chago' se disparó ganando varios partidos y entonces ya hay más preocupación por el trabajo de cada jugador. Y en esta 'segunda juventud' yo trato de ser el mismo de siempre. Es decir, el que se consagró en Colo Colo... Usted sabe que yo me formé en las divisiones inferiores de la UC y me gustaba jugar con lujos, ofensivamente, sin obligaciones de marca. Cuando don Lucho Alamos estuvo en Lota, me vio condiciones para jugar más retrasado y le apuntó plenamente, como se demostró en Colo Colo. Y entonces no porque tenga 32 años voy a entrar en la cómoda otra vez. No, yo sigo metiendo como antes, porque en esto del fútbol no hay nada más desagradable que perder..."

En la espectacular campaña de Santiago Morning..., ¿cuánto hay de mérito del equipo y de deficiencias de los otros?

"Se mezclan las dos cosas. Por un lado nosotros trabajamos en el receso y nos preparamos adecuadamente para volver a complicarle la vida a cualquiera. Yo y otros compañeros siempre nos mentalizamos antes de los partidos y de la charla comprendemos que nadie es superior así como así... Con esa mística, una adecuada formación que hizo don José Santos Arias y el estado físico que nos dio el profesor De la Fuente, ahora hasta estamos para llegar bien arriba. Pero es fundamental que no perdamos la humildad y nos desboquemos... Ahora bien, es innegable que los 'grandes' no andan bien, son muy irregulares y sucede que cualquiera pierde con cualquiera y eso no puede ser. El único más parejo es Palestino, porque además llevan harto tiempo con el mismo equipo y eso es invalorable. Cuando Alamos llegó a Colo Colo trajo jugadores de diversos clubes que le servían para su idea, recuperó a otros como 'Chamaco' y ahí mecanizó un planteo que dio grandes resultados. Ahora nosotros les ganamos sin problemas explotando esa falta de mecanización... Y aunque ya no me corresponde, los encontré muy resignados a los jugadores de Colo Colo, sin luchar como se debe. Con esa camiseta, más que ninguna, uno debe romperse entero... En fin, lo importante es que Santiago Morning siga avanzando y los buenos jugadores jóvenes que tiene, progresen hasta consagrarse. ¿Ha visto a Soto?... Ese va a llegar muy lejos..."

Usted, Guillermo, también llegó lejos, pero no tiene un título internacional con los buenos equipos en que estuvo... ¿No todos eran tan luchadores como Páez?

"Es que acá, las cosas empiezan mal con los 'cabros'. Yo llegué con Colo Colo a jugar la final de la Copa con Independiente, éramos más en lo futbolístico, pero al final nos ganaron igual... Claro que esa vez los arbitrajes no anduvieron bien, pero con la inexperiencia de nosotros, todo era posible. En Chile el jugador llega a los 25 años y a veces no ha tenido ningún partido internacional en el cuerpo y ya se sabe que en esos casos, además de jugar bien, hay que ser vivo. Me acuerdo que en Montevideo un delantero de Independiente tiró desviado, Leonel Herrera le tomó la cabeza y le dijo 'eres muy malito'. El otro se tiró al piso, reclamó Pavoni y el árbitro echó a Leonel. Así, ve, ellos sacan ventajas de todo. Y eso que aquel Colo Colo no era ingenuo ni mucho menos, pero se 'graduó' jugando esa Copa y ya después se deshizo. Ahora, hay menos contacto internacional y eso es negativo, porque jugando afuera, hay que meter el doble y aprender a resistir las presiones. Y recordando ese Colo Colo o la selección del 74 tampoco encuentro explicación a nuestras fallas en los momentos decisivos... No sé, jugando y jugando se aprenden muchas cosas. Pero ahora no viene nadie y es muy poco lo que salimos. Por otra parte, el proceso también empieza en la aplicación para entrenar. Y me acuerdo que las primeras veces que salí con Elías Figueroa en alguna gira me fijaba en su manera de trabajar. El siempre se quedaba hasta el final y cuando el resto se iba, seguía dándole duro... Y así tiene que ser. Yo a pesar de estar por sobre los 30 años, quiero ser siempre el primero de la fila, el que encabeza el esfuerzo de los otros. Pero claro, esto me debe venir por herencia, ya que mi padre era igual y Juan, el que juega en Lota, es del mismo estilo. Un Páez no puede admitir la derrota y yo sé que por ahí se me puede ir la mano en un reclamo o algo así, pero también estoy consciente de que unos cuántos partidos ayudé a ganar a mi manera. Meterle siempre, sin miedo, pero siguiendo una línea táctica de mucho esfuerzo, como el 'Chago'... Si me dice que vuelvo a los rankings y la gente se vuelve a fijar en mí, quiere decir que voy por el camino correcto. ¡Qué linda es esta segunda juventud...!"

La antigua verdad de los hombres que le ganan al infortunio y nunca dejan de ser consecuentes. Porque este "Loco" Páez sólo admitió una



Oscar Lagos

"Los Páez son todos de temperamento fuerte"... Y la convicción de Guillermo alguna vez tuvo sorpresiva comprobación cuando siendo rivales con su hermano Juan la discusión no quedó en nada...

La seriedad de Páez en el análisis de su equipo: "Si mantenemos la humildad y aplicación no será fácil ganarnos".



Oscar Lagos

La clave del "Chago": trabajo y disciplina: "Ya tengo 32 años, pero en cada práctica trato siempre de ser el primero, porque hace muy fácil el trajín de los partidos".



metamorfosis cuando cambió el toque y el "chanfle" por el auxilio generoso de todos los que se iban al ataque desde el fondo. Tácticamente fue distinto, pero espiritualmente los valores no cambiaron. Siguió siendo el ganador vocacional que la ponía firme en cualquier cancha y levantaba con su ejemplo a los más débiles. Otros acaso se llevaron más medallas, pero en todas tenía mucho que ver Guillermo Páez. Ese que una noche en Brasil, en el histórico triunfo de Colo Colo sobre Botafogo, borró a Jairzhinho y quedó como el "León de Maracaná". Ese que después pasó muchos meses enfrentándose a la triste realidad de estar inactivo y hasta amenazado de retiro.

Ese es el mismo que ahora en la fragua sudorosa de Santiago Morning desmiente al calendario. Ese mismo.

IGOR OCHOA

EL MANUAL DE PAEZ

"En Santiago Morning todos marcan, pero especialmente los de atrás tenemos que salir a 'morir' con uno. Yo me encargo de los volantes más adelantados de los rivales y la verdad es que me ha ido bien porque no han llegado a la red. Colo Colo, claro, nos quiso complicar el naipe y nos mandó a Caszely en dupla con Crisosto, pero ahí nos turnamos con el "Negro" Martínez cuando él se iba a la punta y no hubo problemas".

"Siempre me han preguntado si yo no me sentía incómodo cuidándoles las espaldas a 'Chamaco'... Y resulta que con él nos conocíamos de pequeños e incluso habíamos estudiado juntos. Para mí era un privilegio quitar una pelota y entregársela a él porque sabía que estaba segura..."

"Otra cosa buena de este Santiago Morning es que don José Santos Arias nos da libertad para que opinemos sobre esquemas y cosas así... Y yo que después de tantos años algo sé, hablo bien seguido".

"He tenido mucha suerte con los técnicos desde que en Universidad Católica, Fernando Riera y Andrés Prieto me guiaron en mis primeros pasos. Y después me tocó Isaac Carrasco y don Lucho, que para mí es de una gran sicología, cosa que todo tecnico debe utilizar en el manejo de sus jugadores".

"El Colo Colo del 73 jugaba de memoria y yo sabía que la subida de Galindo tenía que cubrirla, mientras Caszely picaba hacia el medio. Pero nos salía fácil... ¿Si añoro a Colo Colo? Por supuesto que sí. Sin desmerecer a nadie yo hubiera querido morir con la alba..."

"Ahora a lo mejor no se nota, pero de joven mi modelo era Isella. ¡Cómo le pegaba!... Todavía me queda tiempo para hacer algún taco perdido por ahí..."

"Lo he visto mal a Caszely, pero debe ser por tantos meses que pasó sin hacer fútbol. Esa inactividad se le nota y quizás como no se siente bien, arriesga poco".



Tarantini

Casó con una española de 26 años con el exclusivo propósito de obtener la nacionalidad española, indispensable para enrolar en el Barcelona, que ya tenía copada su cuota de extranjero. El compromiso matrimonial establecía la separación apenas obtuviera la carta que lo acredita como ciudadano español.

Algo sucedió, sin embargo, y Alberto Tarantini —según un diario hispano— no jugará en el equipo azulgrana. Dicen que volverá a Buenos Aires para ofrecerse en Boca Juniors, su club anterior, "por lo que sea"...



Solomon

Cuando vino por primera vez a Chile era un muchachito promisorio y su extraña forma de jugar —tomando la raqueta a dos manos y sin salir del fondo— provocó irónicos comentarios sobre su posible suerte frente a Patricio Cornejo y Jaime Pinto. Sin embargo, ganó fácilmente sus dos partidos y contribuyó en buena medida al 5x0 de Estados Unidos sobre Chile.

Harold Solomon será el número uno de su equipo en la nueva confrontación con Chile por Copa Davis a mediados de este mes. Pero sus rivales de ahora serán distintos: Jaime Fillol y Hans Gildemeister, que ya lo han ganado en torneos del Grand Prix.



Lugo

Contribuyó al ascenso de Ñublense a Primera División y se mostró siempre como uno de los buenos punteros de la competencia nacional. Pero no siempre pudo jugar: sus reiteradas faltas a la disciplina lo marginaron frecuentemente del equipo.

Ninguno de los entrenadores que tuvo Ñublense durante todo este tiempo (Francisco Coloma, una Comisión Técnica, Roberto Scarone, Enrique Hormazábal, Eugenio Jara) pudo ponerlo en vereda ni se atrevió a adoptar medidas drásticas. Nelson Oyarzún sí se atrevió. Después de darle un par de oportunidades, solicitó su marginación definitiva. Y se le rescindió contrato.

Mazurkiewicz

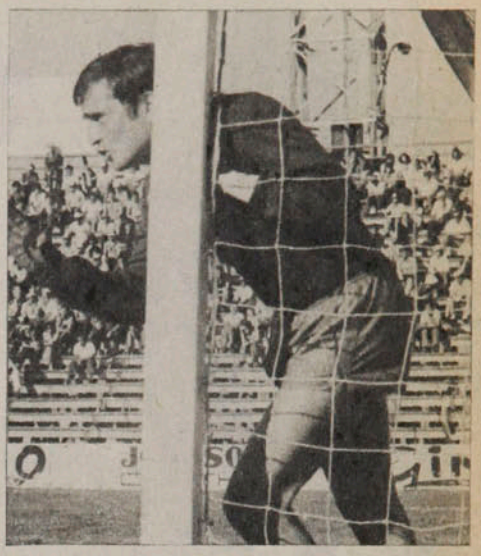

Lo apodan "Chiquito" por su físico corpulento y fue uno de los niños prodigios del fútbol uruguayo: debutó siendo adolescente defendiendo la valla de Racing de Montevideo, de donde pasó a Peñarol, y antes de cumplir los veinte años era seleccionado de su país. Participó en dos Campeonatos Mundiales (en Inglaterra y México) y fue figura en Brasil (Atlético Mineiro).

Desde comienzos de año en Cobreloa está considerado como uno de los mejores arqueros de la competencia. Y, al parecer, está muy feliz en Chile. De visita en Montevideo, dijo lo siguiente: "Para hablar de Chuquicamata, de mi equipo y de los chilenos necesitaría cien páginas, porque todos son formidables".

Vargas

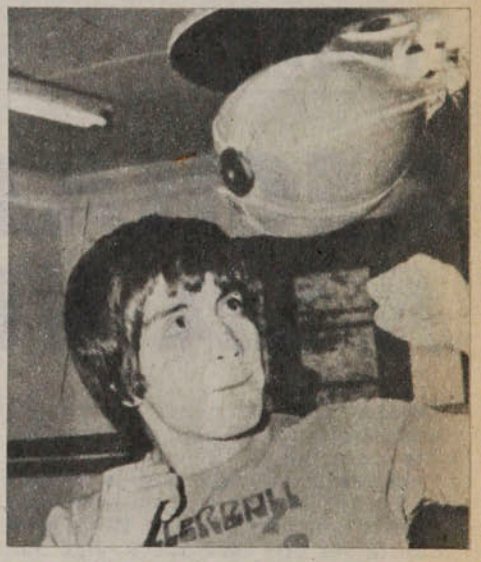

La noticia de que había descendido en el Ranking mundial, pese a sus contundentes triunfos de los últimos meses, causó sorpresa en los aficionados e indignación entre las autoridades del boxeo.

Pero a Martín Vargas no le afectó la medida. Ha continuado sus entrenamientos en Buenos Aires y lo único que desea es que le den una oportunidad para enfrentar al campeón de cualquiera de las dos categorías.

El desafío a Betulio González, campeón reconocido por el Consejo Mundial, ya fue formulado. Y la oferta es tentadora para el dueño del título: su bolsa será de cien mil dólares si viene a Santiago.

Donoso



Tenía 26 años cuando logró su primer título de campeón chileno de Ajedrez. Siete años después, en 1977, volvió a adjudicarse el título. Y este año lo revalidó, al finalizar invicto en 19 partidas.

Instructor de la Escuela de Talentos y profesor de la Federación de Ajedrez, Pedro Donoso es actualmente uno de los mejores de Sudamérica con un puntaje internacional de 2.435 unidades. En el campeonato nacional logró 12 victorias y siete tablas, una de ellas con su pupilo Iván Morovic, que finalizó segundo. El tercer lugar fue para Frías. El cuarto, para Silva.



TEMAS

RECHAZO A LA VISTA

La designación de Alberto Fouilloux como entrenador de Colo Colo provoca rechazo en la hinchada y no soluciona el problema de fondo del equipo.

Mirado desde el punto de vista de Sergio Navarro, el planteamiento resulta inobjetable: "Renuncié e insistí en mi renuncia hasta que la aceptaron, porque el problema no es técnico ni físico, sino sicológico. El plantel necesita ver una cara nueva, algo que lo impacte para que reaccione".

Era la experiencia la que hablaba. El año pasado, a fines de octubre, Colo Colo atravesaba por una situación similar, aunque menos dramática: estaba cuarto con 34 puntos y la clasificación para la Liguilla se veía en peligro. La solución fue despedir a Ferenc Puskas y colocar como técnico a Sergio Navarro. Colo Colo llegó a la Liguilla.

Mirado desde el punto de vista práctico, el cambio de técnico a mitad de año tiene varios bemoles. Y aquí también habla la experiencia: Colo Colo consiguió su objetivo en la temporada anterior. Y tal vez ahora también lo consiga. Pero no constituye solución de fondo. Lo más probable es que el próximo año, por esta misma fecha, tengan que repetir la receta.

Puskas no era un entrenador con pergaminos. Ya había fracasado en España y no había hecho huesos viejos en una parte donde no debe ser muy difícil triunfar: Arabia Saudita. Sergio Navarro tampoco tenía muchos éxitos para exhibir. Alberto Fouilloux está en el mismo caso. Como entrenador —para usar una frase futbolística— no le ha ganado a nadie.

Como Puskas, como Navarro y como tantos otros, Fouilloux llega a la cúspide saltándose etapas lógicas y exigibles en cualquier otra actividad.

COLO COLO 1977-78

Cuando Puskas fue despedido, Colo Colo estaba en cuarto lugar con 34 puntos en 27 partidos. Su porcentaje de rendimiento era de 62,9 por ciento.

En los siete partidos restantes, con Navarro al frente, los albos consiguieron ocho puntos. Porcentaje de rendimiento: 57,1%.

No hubo mejoría.

Después, en la Liguilla, Colo Colo ganó un partido (1x0 a Everton), empató otro (2x2 con la "U") y perdió el tercero (1x2 con Palestino). Porcentaje de rendimiento: 50%

Hasta el momento de su renuncia, Navarro había conseguido este año que Colo Colo ganara 23 puntos en 22 partidos. Porcentaje de rendimiento: 52,2%

Las cifras demuestran que la gestión de Navarro fue peor que la de Puskas. Esta fue la suerte de Colo Colo desde el año pasado:

ENTRENADOR	PJ	PG	PE	PP	GF	GC	PTOS.	REND.
FERENC PUSKAS	27	12	10	5	44	34	34	62,9%
SERGIO NAVARRO	32	13	8	11	58	52	34	53,1%
TOTAL	59	25	18	16	102	86	68	57,6%



Oscar Lagos

Pedreros, en la mañana del martes. Primera charla de Fouilloux con el plantel previa al primer entrenamiento a su cargo.

hubo remolones durante los ejercicios y los partidos de baby fútbol se disputaron como si se tratara de una final de campeonato.

El propio Fouilloux dirigió la sesión de preparación física, dejando relegado a Fernando Zamorano, el profesor que secundaba a Navarro, y abriendo una interrogante sobre el futuro de éste.

—*Los dirigentes me dijeron que yo seguía* —manifestó Zamorano—, *pero tendré que hablar primero con Fouilloux. Si voy a venir a tomar sol, como ahora, mejor no vengo.*

Juan Soto, como el resto del cuerpo técnico, fue confirmado por el nuevo entrenador.

Los jugadores, a su vez, recibieron con indiferencia la llegada del nuevo técnico. Prometieron prestar toda su colaboración a Fouilloux —*"tal como se la prestamos a Navarro"*— y expresaron el deseo de iniciar desde ya la etapa de recuperación. Pero mientras corrían en grupo, una voz no identificada hizo una broma de mal gusto: *"¿Y éste cree que porque tiene ojitos azules nos va a mandar?"*.

Gustavo Palacios, que ya había explicado pacientemente a Celia Gaona cuáles eran las razones para el cambio de entrenador, observaba con interés. Pero la actitud del médico no era la misma: cuando Ormeño cayó lesionado y gritaba de dolor, no hizo ademán de acercarse.

Terminado el entrenamiento, Fouilloux pasó el mismo bochorno que Palacios con la jefa de la barra.

—*A usted lo respetamos como persona* —le dijo—, *pero no creemos en usted como entrenador.*

Y tras un diálogo que no fue áspero solamente por la actitud cortés de Fouilloux, se despidieron con un apretón de manos y con una invitación para que el técnico asista a una reunión que tendrá la barra próximamente.



Oscar Lagos

El presidente Gustavo Palacios tratando de explicarle al preparador físico Fernando Zamorano que Fouilloux se encargará también de esa parte de la preparación.

JULIO SALVIAT

Los antecedentes de jugador —por excelentes que sean— no facultan para asumir de inmediato la dirección de un equipo de primera división. Para llegar a eso, el entrenador debería cumplir ciclos previos en divisiones inferiores y en clubes de segunda división. Ahí ganaría la experiencia suficiente para dirigir grupos.

No sólo en eso estaban pensando los hinchas que, representados por la jefa de la barra oficial, reclamaban por el cambio de entrenador. Fouilloux no representa el ideal para el esforzado seguidor del equipo del pueblo. Ese rechazo ya se advirtió la mañana en que asumió Fouilloux y quedaba por ver cuál iba a ser la reacción en los estadios.

Celia Gaona —la voz cantante de los socios— ya había advertido que a Chillán no iría ninguno.

Otras caras

La llegada de Fouilloux, en todo caso, provocó la reacción que preveía Navarro. El plantel trabajó con un entusiasmo que no se había advertido en los entrenamientos anteriores. No

FOUILLOUX ENTRENADOR

Debutó como entrenador en 1976, inmediatamente después del ascenso de Universidad Católica. Alcanzó a estar al frente del equipo durante ocho fechas. Y su balance no fue positivo: ganó el 25% de los puntos disputados. Su reemplazante, Arturo Quiroz, logró —con el mismo plantel— el 61,5% de los puntos disputados.

El año pasado estuvo al frente de Huachipato. Su equipo ganó 9 partidos, empató 12 y perdió 13. Terminó 11.º con 30 puntos y un rendimiento de 44,1%.

Este año dirigió durante 17 fechas al propio Huachipato. Obtuvo tres triunfos, tres empates y 11 derrotas. Rendimiento: 26,5%. Su reemplazante, Armando Tobar, había conseguido —con los mismos jugadores— un rendimiento de 50%.

Este es el balance de Alberto Fouilloux como técnico:

AÑO CLUB	PJ	PG	PE	PP	GF	GC	PTOS.	REND.
1976 U. CATOLICA	8	2	2	4	11	12	4	25,0%
1977 HUACHIPATO	34	9	12	13	39	46	30	44,1%
1978 HUACHIPATO	17	3	3	11	14	31	9	26,5%
TOTAL	59	14	17	29	64	89	43	36,4%

Lo curioso es que, a lo largo de toda su carrera como DT, Alberto Fouilloux estuvo al frente de equipos durante la misma cantidad de partidos que jugó Colo Colo desde 1977 hasta ahora: 59. Mientras el rendimiento de Fouilloux fue de un 36,4%, el de Colo Colo fue de un 57,6%

Un balance que, por supuesto, a ninguno de los dos deja conforme.

EN BUSCA DEL IMPULSO DEFINITIVO

El Cosmos está decidido a formar un "tándem irresistible" con Beckenbauer y Cruyff.

En el Giant Stadium de Nueva Jersey hubo 65 mil espectadores para presenciar el encuentro entre el Cosmos de Nueva York y un "Resto del Mundo", a cargo de Luis César Menotti, la noche del miércoles último. En el conjunto estadounidense jugaron por primera vez juntos Franz Beckenbauer y Johan Cruyff. El espectáculo resultó atractivo y terminó empatado a dos goles.

Fue éste el primero de dos partidos que el astro holandés aceptó jugar a título excepcional —el segundo ya lo debe haber jugado también, a beneficio de las obras de la UNICEF—, pero que bien podrían ser los "antecedentes históricos" de su incorporación al Cosmos. Resulta subjetivo un comentario de Cruyff: "Es bueno que compruebe mi verdadero estado de forma"... Se interpretó como que, dependiendo de esa comprobación, podría reanudar su carrera por dos o tres temporadas más.

Sesenta y cinco mil personas en el Giant Stadium...

Hace poco más de diez años los que habían sido escépticos sonrieron seguros de que habían tenido razón. Los dirigentes de las ligas de béisbol y de fútbol americano se



Johan Cruyff

frotaron las manos gozosos. La temporada de *soccer* de 1967-68 había sido un estruendoso fracaso, desalentando a quienes querían introducir el deporte de la pelota redonda en el país.

Hubo tres hombres de empresa, sin embargo, que no desanimaron. Phil Woosman, actual ejecutivo de la NASL (Liga Norteamericana de Soccer); Lamar Hunt, un petrolero texano conocido por su apoyo al tenis, y Ahmet Ertegun, un millonario turco. Entre ellos convencieron a la Warner Communication que gastara diez mil dólares en adquirir al equipo del Cosmos de Nueva York y ellos mismos se dedicaron a estudiar, metodizar y planificar el negocio. Clive Toye, inició en Jamaica los contactos para incorporar al club neoyorkino a Pelé. El razonamiento era simple: "Si un buen filme se vende fundamentalmente por la categoría de sus estrellas, el *soccer* no tardará en apoderarse del ciudadano norteamericano si consigue incorporar un astro de tanta influencia como el brasileño".

Un importantísimo hombre de la época influyó decisivamente para que la gestión, aunque demorosa, al final tuviera éxito: nada menos que el Secretario de Estado Henry Kissinger, gran hincha del fútbol. El fue quien dijo a los brasileños: "El *soccer* norteamericano hará más por las buenas relaciones de ambos países que cualquier otro tipo de acción. Y Pelé es la clave".

Se ha escrito vastamente de lo que Pelé significó para la difusión del "fútbol europeo", como también lo llaman los estadounidenses, en la gran nación del norte. Cumplió una especie de "misión evangelizadora" en una cruzada para abatir a los 10 millones de adictos al béisbol y a los 30 millones de entusiastas del fútbol norteamericano. Cuando se congregaron 77.961 espectadores para un partido Cosmos -Fort Lauderdale y 79 mil para la despedida oficial de Pelé se entendió que el objetivo estaba cumplido.

Después de Pelé llegó Franz Beckenbauer como figura central del equipo de la Warner y los niveles se mantuvieron en todo sentido. El Cosmos sin Pelé ha revalidado el título de Campeón de los Estados Unidos que obtuvo con él. Las recaudaciones no han sufrido tampoco bajas sensibles. A través de su equipo más representativo el fútbol de USA ha salido a mostrarse por el mundo. El Cosmos realizó una vasta gira por el Lejano Oriente y este mes irá a Europa y probablemente venga a Sudamérica.

Para los norteamericanos, estabilizarse es descender. En la Warner Communication piensan que es necesario saltar las barreras alcanzadas, dar un paso más. El fútbol estadounidense empieza a autoabastecerse de valores (hay un millón de *amateurs* ganados por el *soccer*). El promedio de asistencia a los partidos del Cosmos es de 40 mil espectadores, cifra respetable, pero los ejecutivos quieren llenar el Giant Stadium, en el complejo de Meadowlands, de Nueva Jersey.

Y si para el despegue invirtieron una fortuna en la contratación de Pelé como clave de la promoción, tienen ahora en la mente la clave del futuro: se llama Johan Cruyff. Consideran al holandés el hombre preciso, la imagen propicia, el jugador-espectáculo ideal para culminar la tarea de arraigar

EL COSMOS:

Sin duda que la mayor cantidad de astros está en el Cosmos. Junto a Beckenbauer está Carlos Alberto, el que fuera pilar defensivo del Santos y capitán de la selección brasileña tricampeona del mundo (México 1970), que mantiene su gran calidad. Están también el peruano Ramón Mifflin, internacional en la Copa del Mundo de México; el brasileño Morais; el yugoslavo Bojicevic, de la selección de su país en 1966, en Inglaterra; el italiano Giorgio Chinaglia, gran goleador, como lo fuera en Italia, y el inglés Dennis Tueart. La generación norteamericana está representada por el zaguero, capitán del conjunto, Werner Roth, y su compañero de zaga, Bob Smith; el mediozaguero, de origen hispano, Santiago Formozo, y el arquero Shep Messing, considerado el mejor guardavallas de los Estados Unidos.

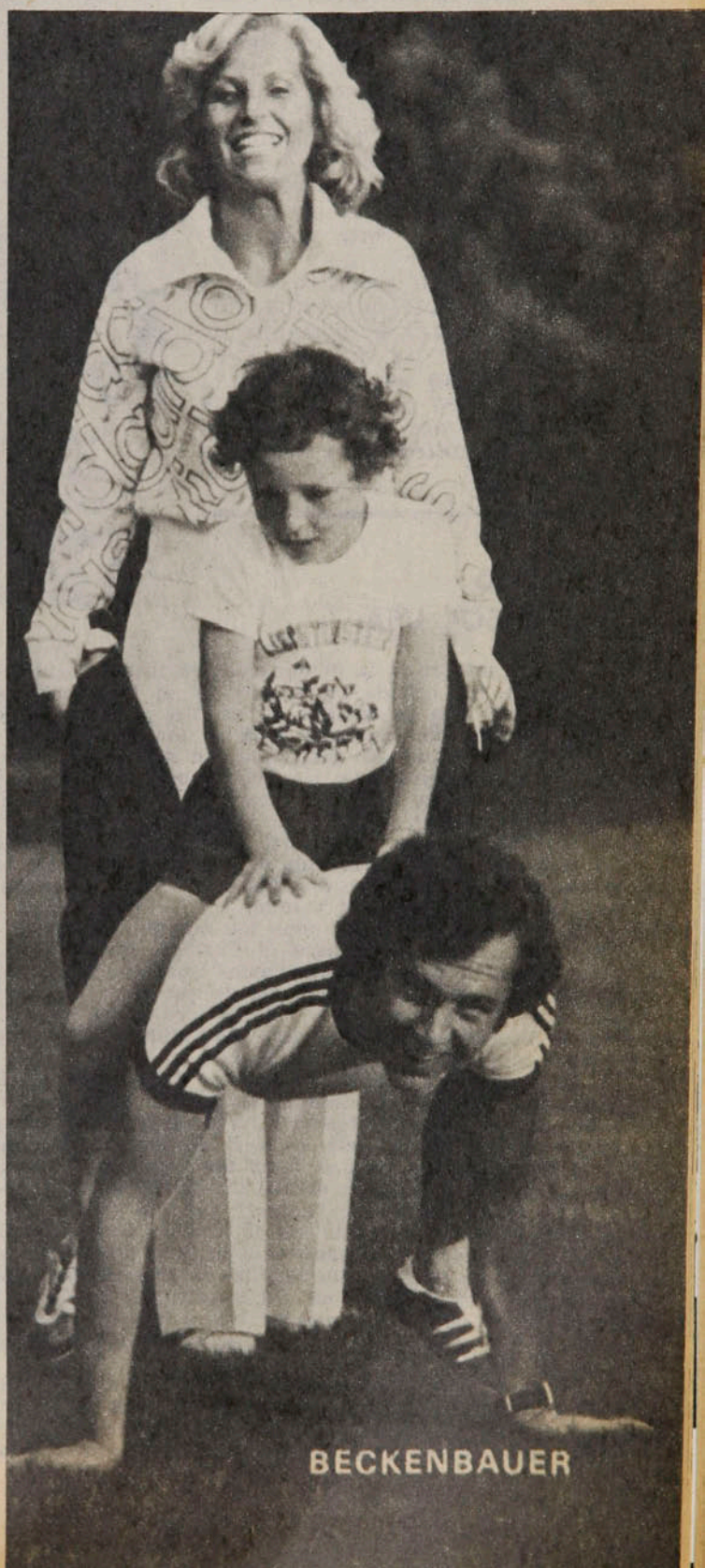

Franz Beckenbauer

En busca . . .

definitivamente el fútbol (*soccer*) en los Estados Unidos.

Hasta ahora el ex jugador del Ajax y del Barcelona —y de la selección de Holanda— ha aceptado jugar "algunos partidos" a título de exhibición, pero en la Warner se confía en vencer su resistencia con el mismo expediente usado para prolongar la carrera de Pelé: dólares. El propio Beckenbauer es un entusiasta de la idea: *"Cruyff organizando el ataque y yo, desde atrás, el juego defensivo y del mediocampo, podríamos lograr un equipo verdaderamente poderoso".*

Sobre el filo de su retiro, el propio Johan Cruyff no estaba muy seguro de resistir la nostalgia de su ausencia de las canchas. Y en el Cosmos están seguros que no la resistirá. *"Creo que a su debido tiempo podremos convencerlo. El es un líder auténtico y sabe que aquí podría realizarse como tal"*, dijo uno de los hombres fuertes del club de Nueva York. Se asegura, por lo demás, que ya le han puesto a la vista un anticipo de un millón de dólares a cuenta de un eventual contrato, que sería muy cómodo de cumplir para el jugador. Le convendrá, seguramente, dedicarle cinco meses al año al fútbol de USA (de abril a fines de agosto) y dedicar el resto de su tiempo a Amsterdam y Barcelona.

Podría suceder también que después de dos o tres temporadas el holandés fuera como Pelé un *business-man* (hombre de negocios), que aporte su imagen y conocimientos para "vender fútbol", aunque ya no lo juegue.

Con su amplia experiencia empresarial la Warner sabe lo que quiere y cómo hacerlo u obtenerlo. El "tándem irresistible" de Beckenbauer-Cruyff tendría que ser, a juicio de los ejecutivos, el impulso definitivo para el *soccer* y están dispuestos a formarlo. Piensan que podrían sacar de la manga un Kissinger para vencer las últimas resistencias.

Shep Messing

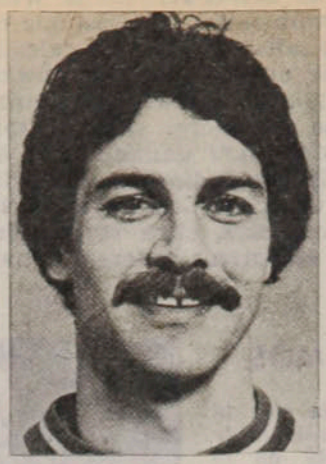



Giorgio Chinaglia

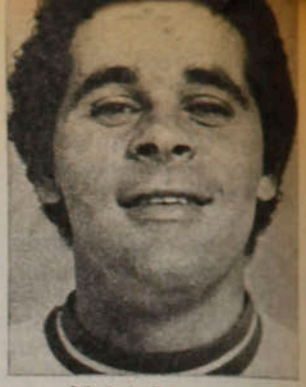

Nelsi Morais

Carlos Alberto



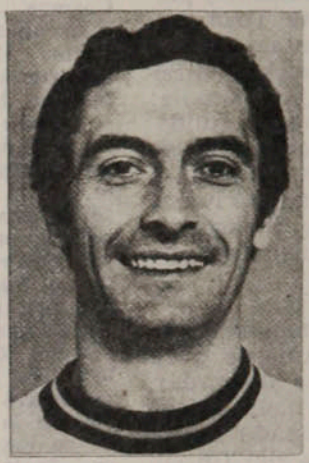

Vladislav Bojicevic

Ramón Mifflin



REALIDAD DEL FUTBOL, USA:

Con o sin Cruyff la divulgación del fútbol seguirá en los Estados Unidos. La semilla fue echada en el surco y el terreno ha sido feraz. En 1978 se aumentó de 18 a 24 equipos el "cuadro permanente" de la Liga, como señal que el proceso de expansión está en marcha.

Falta aún afinar un gran cantidad de detalles para que el "soccer" llegue al nivel que se pretende. Hay pocos buenos técnicos y mucha improvisación en algunos clubes. Los hubo este año que llegaron al campeonato sin tener aún delineados sus planteles, lo que no fue obstáculo para que uno de ellos, el Tulsa Roughnecks, se convirtiera en una de las sensaciones de la temporada. No todos tienen la repercusión del Cosmos o del Fort Lauderdale; los hay cuyo promedio de espectadores no pasa de los 8 mil, como es el caso de Los Angeles Aztecas, con George Best y todo.

Existe conciencia en todos los equipos que para afianzar el proceso es necesario hacer lo que hace el Cosmos, invertir en buenos jugadores, que sean atracción para los aficionados que concurren a los estadios y para la TV. En estos momentos se habla de que se incorporarán a esos planteles, los peruanos Cubillas y Cueto, el arquero argentino Fillol, algunas rutilantes figuras brasileñas (Paulo César, suspendido por Botafogo, entre ellas) y hasta el entrenador holandés Rinus Michels.

Existen otros problemas para la gran solidificación. Uno, es el escaso apoyo que las grandes compañías prestan al fútbol amateur, cegadas por el brillo de los astros profesionales y de los dólares que producen. Está funcionando la Escuela de Pelé, bajo el slogan: "Pelé te enseña y tú practicas"; el Madison Square Garden tiene una "clínica", a la que acuden muchachos de 8 a 16 años, también organizada por Pelé.

Las competencias de "soccer" difieren de las de otros países. La Liga de Estados Unidos consta de 46 fechas, con 24 equipos distribuidos en 6 grupos, pero donde juegan todos contra todos. El primero de cada grupo disputa la fase final en dos liguillas de tres equipos cada una y los ganadores se enfrentan en la superfinal. El triunfo vale 6 puntos y se concede una bonificación de 2 puntos por marcar tres o más goles en un partido. No existe el empate; si no hay ventajas, se juega complementarios y finalmente se recurre a los penales.

Aunque corta, la temporada es dura. El último contrasentido del "soccer" consiste en que, no obstante las recaudaciones, un futbolista gana un promedio de 18 mil dólares al año, mientras que una estrella de hockey, béisbol, básquetbol o rugby puede ganar 40 mil, 70 mil y hasta 140 mil dólares.

ENTRETIEMPO



Domingo 13 de agosto. En el Estadio Nacional, Ñublense se convierte en duro escollo para Palestino, pero no puede impedir la derrota por dos a uno.

1 El gol del triunfo de Palestino en ese encuentro lo anotó:
a) Fabbiani.
b) Figueroa.
c) Fuentes.

2 El campeón mundial de los moscas según el CMB es actualmente:
a) Betulio González.
b) Miguel Canto.
c) Guty Espadas.

3 El presidente del club Regional Antofagasta es:
a) Miguel Bascuñán.
b) Alberto Bascuñán.
c) Rolando Bascuñán.

4 Patrick Depailler, piloto de Fórmula Uno, corre en un:
a) Lotus.
b) Tyrrel.
c) Ferrari.

5 El ganador del Trofeo "Villa Madrid", en España, fue:
a) River Plate.
b) Atlético Madrid.
c) Derby Country.

6 Eusebio, goleador del Mundial de Inglaterra (1966), juega actualmente en:
a) Arabia Saudita.
b) Estados Unidos.
c) México.

7 El campeón de Europa de fútbol en 1969 y 1970 fue:
a) Feyenoord.
b) Real Madrid.
c) Celtic Glasgow.

8 En el debut de Héctor Hoffens (1974) la "U" goleó 7x2 a:
a) U. San Felipe.
b) U. Calera.
c) Antofagasta.

9 Antes de venir a Unión Española, Daniel Crespo jugaba en:
a) Banfield.
b) Chacarita.
c) Rosario.

10 El goleador absoluto en el triunfo de Unión Española sobre Everton fue:
a) Peredo.
b) Miranda.
c) Novello.

11 El hermano boxeador de Martín Vargas se llama:
a) Pedro.
b) Jorge.
c) Pablo.

12 El vencedor de Hans Gildemeister en el Torneo de Indianápolis fue:
a) Jimmy Connors.
b) Harold Solomon.
c) Jeff Borowiak.

RESPUESTAS: 1B, 2A, 3A, 4B, 5A, 6B, 7A, 8B, 9A, 10B, 11A, 12C. De 12 a 10 respuestas correctas: muy bueno; de 9 a 7: bueno; de 6 a 4: regular. Menos de 4: debe leer más ESTADIO.

MIGAJAS de Jumar

Karpov y Korchnoi han mantenido latente el interés del mundo ajedrecístico y deportivo en general a lo largo de varias semanas. Y han hecho tantas "tablas" que perfectamente podían haber instalado una barraca...

□□□

Bromas aparte, los maestros del ajedrez son también peritos en la guerra fría. Recurren a todo con tal de descomponer al contrario. Bastaría recordar lo que hizo Boby Fischer cuando enfrentó a Boris Spassky. Lo volvió loco... Pues bien, el "niño prodigio" del ajedrez sufre de tales torturas mentales, que ha terminado por recluirse en un monasterio...

□□□

Lejos del mundanal ruido, Fischer —para muchos el mejor ajedrecista de todos los tiempos— no quiere saber nada de nada. Incluso, rechazó una oferta de dos millones de dólares para escribir unos textos con sus experiencias. De lo que se deduce que terminó como el burlador burlado...

Karpov y Korchnoi recurrieron a todas las argucias. Desde la acusación de recibir mensajes en el yogurt..., cortar la silla unos cuantos centímetros..., o pedir un jabón especial para lavarse las manos después de haber estrechado las del rival...

¿Qué queda entonces para los boxeadores...?

□□□

Y a propósito.

Una vez Muhammad Ali noqueó a Sonny Liston con un golpe que nadie vio... Pues bien, en un importante partido de béisbol sostenido en Nueva York, Jerry Remy, de los Medias Rojas de Boston, tuvo la oportunidad de conducir a la victoria a su equipo frente a los Atléticos de Oakland al ejecutar una jugada que nunca fue. La repetición por TV reveló que Remy no tocó la pelota pese a que el umpire determinó que había hecho un foul-tip... Y Boston venció a Oakland por cuatro carreras a dos...



● Elías Figueroa. Como la Susana Giménez al revés.

En una publicación dominical apareció una encuesta en torno a los quince varones preferidos por las damas por su belleza varonil. La encuesta favoreció a figuras muy conocidas y de las más variadas actividades. Animadores de TV..., artistas..., gente de gobierno..., representantes de las Fuerzas Armadas... Los deportistas no se pueden quejar, pues el primer lugar fue para César Antonio Santis, que juega fútbol y es hincha furibundo de la "U". Y el segundo para Elías Figueroa...

Lo curioso es que en el caso de Don Elías, las bellas no sólo lo admiran por su estatura y su rostro moreno, sino también por sus piernas... O sea, lo mismo que sentimos los varones cuando vemos en tenida de trabajo a Susana Giménez...

□□□

Y conste que otro rostro muy conocido —el tenista Jaime Fillol— fue señalado unánimemente entre los más agraciados y modelo ideal para esculpir a David...

□□□

Oñate estaba muy preocupado por las bromas de los amigos después del baile que le dio Ceballos. "Voy a soñar con él", decía con cierta resignación. "No te preocupes", le replicaron algunos. "Escobar es de la selección y va a estar un año soñando con Hoffens..."



● Soto en los penales. Y Riera tocando a Fabbiani.

□□□

Para la historia. En una final de fútbol en Estados Unidos se registró una asistencia de 74.901 personas...

¡Quién lo iba a decir...! Ya no hay duda que pronto habrá un mundial en la tierra del dólar... Lo más probable es que sea antes que termine el siglo...

□□□

El Cosmos, que ganó el título por segundo año consecutivo, es un caso singular. Tiene jugadores de nueve países y cinco continentes. Un equipo cosmopolita...

□□□

Cuando Juan Soto iba a ejecutar el primer penal contra Unión Española, Fernando Riera no pudo contener los nervios en la tribuna. Buscó en ese momento cualquier cábala. Y como los jugadores de Palestino estaban en la fila anterior, le tocó el hombro tres veces a Fabbiani. Y dio resultado...

□□□

Un jugador de Rosario Central se tragó la dentadura postiza y debió ser operado para extraerle la prótesis. Se trata de Carlos Ballejo, quien está hospitalizado. El percance se produjo al tomar un vaso de agua en el camarín. Nunca más...

EL HUMOR de hervi



—Buenas. Ando buscando un mediocampista para el "Júpiter Unido", y usted se ve en bastante buena forma. ¿Qué le parece si hablamos con los dirigentes de su equipo?...

SIN BARRERA

Minidatos

El año pasado, por esta misma fecha, Oscar Fabbiani había convertido 23 goles, pero había jugado dos partidos más que en esta temporada... Mayor regularidad, imposible.

El año pasado, por esta misma fecha, Miguel Neira no había anotado goles en todo el torneo. Y su entrenador era el mismo que ahora: Luis Santibáñez... La diferencia es que ahora juega, y el año pasado no.

Colo Colo y Concepción son los únicos equipos de Primera División que aún no obtienen triunfos como visitantes. Ambos han empatado tres veces en cancha ajena... ¡Y pensar que antes eran considerados temibles en cualquier parte!

Al revés, el único equipo que no ha ganado ningún partido en casa es Rangers... Y Talca fue también, en sus tiempos, un reducto difícil.

Si Colo Colo hubiese repetido los resultados de la primera rueda, en estos momentos tendría 29 puntos y no habría perdido opción al título. Al revés, si Santiago Morning hubiese repetido lo ocurrido en la primera rueda, tendría solamente 11 puntos y estaría con luz roja de descenso.

Lota Schwager sólo ha tenido un penal a favor en todo el año. Pero, pese a convertirlo, no valió. Fue en el 14x1 a Rangers, que finalmente quedó en 1x0 por determinación de la Central.

El goleador de Audax era hasta esta fecha un mediocampista (Verdugo); el de Aviación, un puntero (Fabbiani); el de Colo Colo, otro puntero (Orellana); el de Coquimbo, un mediocampista (Vásquez); el de Concepción, un puntero (Puyol); el de Everton, un mediocampista (Salinas); el de Lota Schwager, un puntero (Jiménez); el de O'Higgins, un mediocampista (Neira); el de Rangers, un defensa central (Hidalgo); el de Santiago Morning, un puntero (Soto); el de Unión Española, otro puntero (Miranda); el de la "U", otro puntero (Salah). Sólo Cobreloa (Ahumada), Green Cross (Ramos), Huachipato (Hallar), Ñublense (Bonhomme), Palestino (Fabbiani) y la UC (Arriaza) tenían como scorer a su centrodelantero.

Sergio Mardones



Oscar Fabbiani.



Daniel Pasarella.

¿SABIA UD. QUE...

...Thomas Sjöberg, integrante de la selección sueca que participó en el Mundial de Argentina y que destacó marcando un gol frente a Brasil, fue contratado por un club de Arabia Saudita y recibió una prima de 30 mil dólares?

...un socio del Español pidió oficialmente la disolución de ese club dando como argumento que "es preferible dejar un buen recuerdo de su prestigioso historial, y no seguir dando disgustos a quienes tanto le queremos"?

...con la honrosa excepción de Pasarella, todos los jugadores de River que integraron la selección de Argentina en el último mundial cobraban 500 dólares por cada entrevista durante la gira de ese equipo por España?

...antes del partido de Universidad de Chile con Unión Española, los jugadores Jorge Ghiso, Juan Soto y Leonardo Véliz no habían anotado ningún gol en esta temporada?

...Walter Schachner, autor del primer gol de Austria a España en el Mundial de Argentina, jugaba en un club de Segunda División de su país y que sólo ahora debutará en Primera, al ser contratado por el Austria de Viena?

...Chinaglia, el ariete italiano del Cosmos de Nueva York, batió el record de goles al anotar 31 antes de que terminara la competencia en Estados Unidos?

...Barcelona de España hizo una oferta para obtener el concurso de René van de Kerkhof y el club de éste, el PSV de Holanda, respondió que sólo lo traspasaría si contrataban también a su mellizo Willy?

SIN BARRERA

Sergio Mardones



EL FESTEJO

No son muchos los que aplauden, lo que demuestra superioridad de simpatizantes azules. Pero Fabbiani, que grita su gol a la tribuna, recibe efusivas y dolorosas manifestaciones de felicitación. Sus compañeros Lazbal (7) y Campodónico no encontraron mejor manera de demostrar su alegría que colgarse de la melena del goleador.

EL EXTRAÑO

Gritó como el más exaltado de los hinchas. Aconsejó más que el entrenador. Gozó y sufrió como si la suerte de Ñublense fuera lo más importante de su existencia. Y no era de Ñublense: era Palúa, el asistente de Palestino, que acompañó a Caupolicán Peña a Chillán para darle su apoyo moral a Nelson Oyarzún.

Enrique Aracena



EL CONTRASTE

Había sido figura importante. El más claro y de mejor entrega en el mediocampo de Coquimbo. Y en un partido violento, resultó una de las víctimas. Ahí está Victorino López, "Torino", formando el contraste de su cuerpo negro con la camilla blanca al momento de ser retirado.



Sergio Mardones

EL SERMON

El partido era atractivo y parejo. Y la intensidad de la lucha (también la superioridad momentánea de la "U") hizo aflorar los nervios en la banca de Palestino. Juan Silvagno debió pedirles a Peña, Cortés y Palúa mayor compostura. Ahí está en pleno sermón de advertencia.

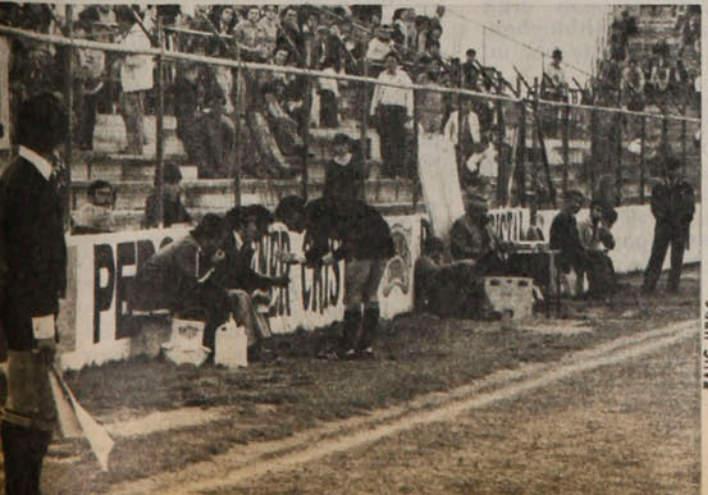

Juan Silva

EL CANSANCIO

Fueron cinco horas de intensa práctica. Siempre es así cuando el equipo chileno de Copa Davis se prepara para un compromiso. Partidos de dos contra uno, encuentros individuales, cuatro kilómetros de cross country, van minando fuerzas y reforzando músculos. Y al final cuesta levantarse, como le ocurrió a Patricio Cornejo.

Sergio Mardones

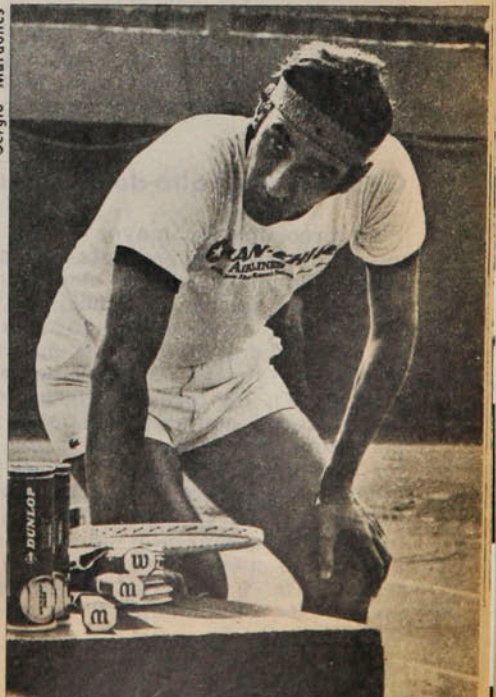

Sergio Mardones

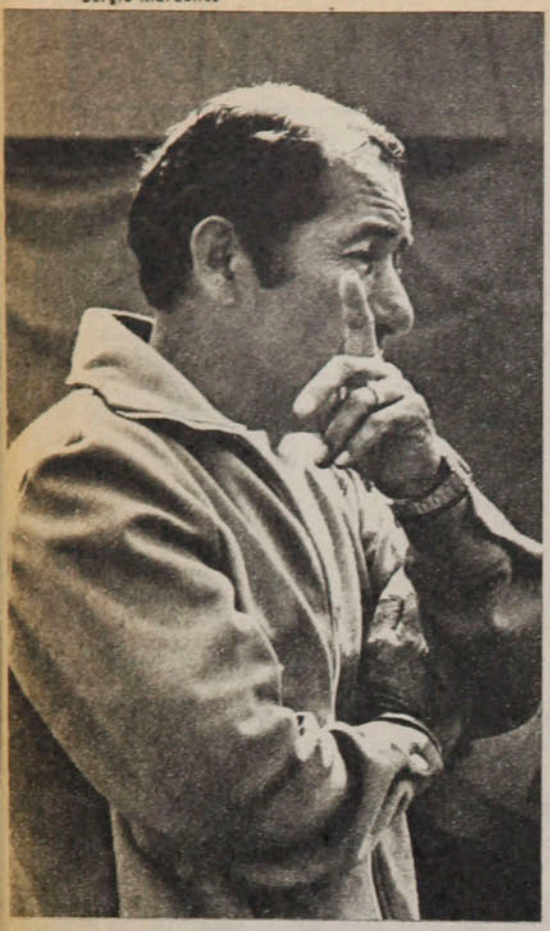

"PODEMOS GANARLOS"

Contagioso optimismo de los cuatro primeros chilenos de la Copa Davis que empezaron a trabajar para la difícil confrontación con Estados Unidos.

● **"Estamos en mejores condiciones que las otras veces que enfrentamos a los estadounidenses" (Luis Ayala, capitán de Chile).**

Ya ha pasado la primera semana de entrenamiento del equipo chileno que disputará la final de la Zona Americana de la Copa Davis.

El trabajo ha sido intenso mañana y tarde en el Court Central del Estadio Nacional con tres horas de práctica cada vez y "footing" alrededor de los prados del complejo deportivo. Ni siquiera el fin de semana hubo tregua; sólo se dieron un respiro para asistir a algunos programas de televisión con que estaban comprometidos.

Gildemeister, falto de masajes

La preocupación mayor de los primeros días fue la presunta lesión de Hans Gildemeister, pero él mismo se encargó de aclarar la situación. *"Por el tremendo esfuerzo que hago en cada golpe a dos manos mis músculos lumbares trabajan mucho y necesitan masajes. En los torneos internacionales es difícil contar con esta ayuda, pero aquí, con la experiencia de Víctor Figueroa, estoy superando el problema"*. Y efectivamente las manos de Figueroa hacen milagros. *"Hans"*, explica, *"tiene músculos desarrollados más de lo normal, que trabajan intensamente y necesita permanentemente este tratamiento. Y no sólo él, sino todos los jugadores. De ahí que la Federación me haya contratado para atender al equipo de la Copa Davis. Además estoy muy feliz, pues el Presidente de la Asociación de Tenistas Profesionales, Jaime Fillol, me ha contratado también para que trabaje con los jugadores de la ATP durante el circuito sudamericano con los Grand Prix de Colombia, Venezuela, Argentina y Chile"*.

Ya en casa y con masajes diarios Hans parece volver a ser el mismo de siempre, lleno de confianza y seguro de triunfar. Primero entrenó con el jugador José de Camino, que estuvo de vacaciones en Santiago, pues estudia en Estados Unidos; posteriormente ya trabajó más intensamente con Belus Prajoux y finalmente formó el cuarteto con Cornejo y Ayala. Recuerda lo mejor que hizo en su campaña de estos meses. *"Creo que lo mejor fue mi actuación en Roland Garros. Mis triunfos ante Harold Solomon y John Alexander, junto con el maratónico partido con Guillermo Vilas, que al final me ganó. Los partidos fueron todos durísimos, de más de tres horas y media cada uno y además se jugaron todos en días seguidos. Con Alexander terminamos los dos acalambrados y al día siguiente tuve que enfrentar a Vilas. Me ganó bien, pero cualquiera pudo llevarse el triunfo. De Roland Garros me fui muy cansado y obligado por ser segundo cabeza de serie a Bélgica, donde perdí en tercera vuelta cuando las posibilidades de ser campeón eran buenas con el alemán Elsenblochen. Creo que perdí principalmente por mi agotamiento"*.

"¿Y el famoso partido con Connors en el Washington Star?"

"Ese campeonato fue otra de mis buenas actuaciones. Eliminé a Dick Stockton, que está entre los quince mejores del mundo. En el partido con Connors todo fue muy parejo y hubo una discusión por una pelota que sigo pensando que era mala, pero la cantaron buena. Era muy importante esa jugada, pues íbamos a cinco juegos iguales y con ella él pasó adelante. Al final me ganó 7-5 y 6-4, pero quedé muy conforme con mi actuación. Creo que estoy en condiciones de poder ganarle. (Y el propio Jimmy Connors hizo declaraciones luego del partido alabando el juego del chileno y manifestando que le gustaría enfrentarlo siempre, pues por la forma de jugar de Gildemeister cada partido sería distinto). *Creo que luego de ese campeonato, o del siguiente, debí regresar a Santiago, pues estaba muy agotado. Por ejemplo, al torneo de Toronto, donde caí en tercera vuelta con Iván Molina, no debí concurrir"*. En todo caso debemos estar satisfechos de su campaña, pues su avance ha sido constante, semana a semana, con grandes triunfos que le han valido el estar ya ubicado en el lugar 29 de la ATP y en el lugar 28 del Grand Prix, en donde es el chileno mejor clasificado.

Gildemeister ha enfrentado en estos meses a dos de los integrantes del equipo norteamericano: Harold Solomon y Dick Stockton. Al primero, como ya lo manifestó, lo superó en Roland Garros en cuatro sets y perdió posteriormente en cuartos finales de Cincinnati por dos sets a uno. Los conoce bien y puede opinar con claridad acerca de las posibilidades. *"Yo creo que aquí podemos perfectamente ganar. Ya les gané a Solomon y a Stockton una vez y en casa sin duda que puedo repetir el triunfo y en cuanto a Brian Gottfried, tiene un juego que me acomoda muy bien y aunque nunca lo he enfrentado, pienso que lo puedo hacer con éxito"*. Y opina en cuanto a sus compañeros de equipo. *"Jaime Fillol está jugando como siempre y puede perfectamente ganarle a cualquiera de ellos. En cuanto al doble, ellos parece que no tienen designada la pareja, al igual que nosotros, por lo tanto las posibilidades me parecen similares"*.

Prajoux, inmejorable

Sin duda, de los jugadores presentes el que había dejado mejor impresión era Belus Prajoux. Físicamente viene en excelentes condiciones. Se aprecia más potencia en su juego y mucha confianza. Esto último puede deberse a sus últimas actuaciones internacio-

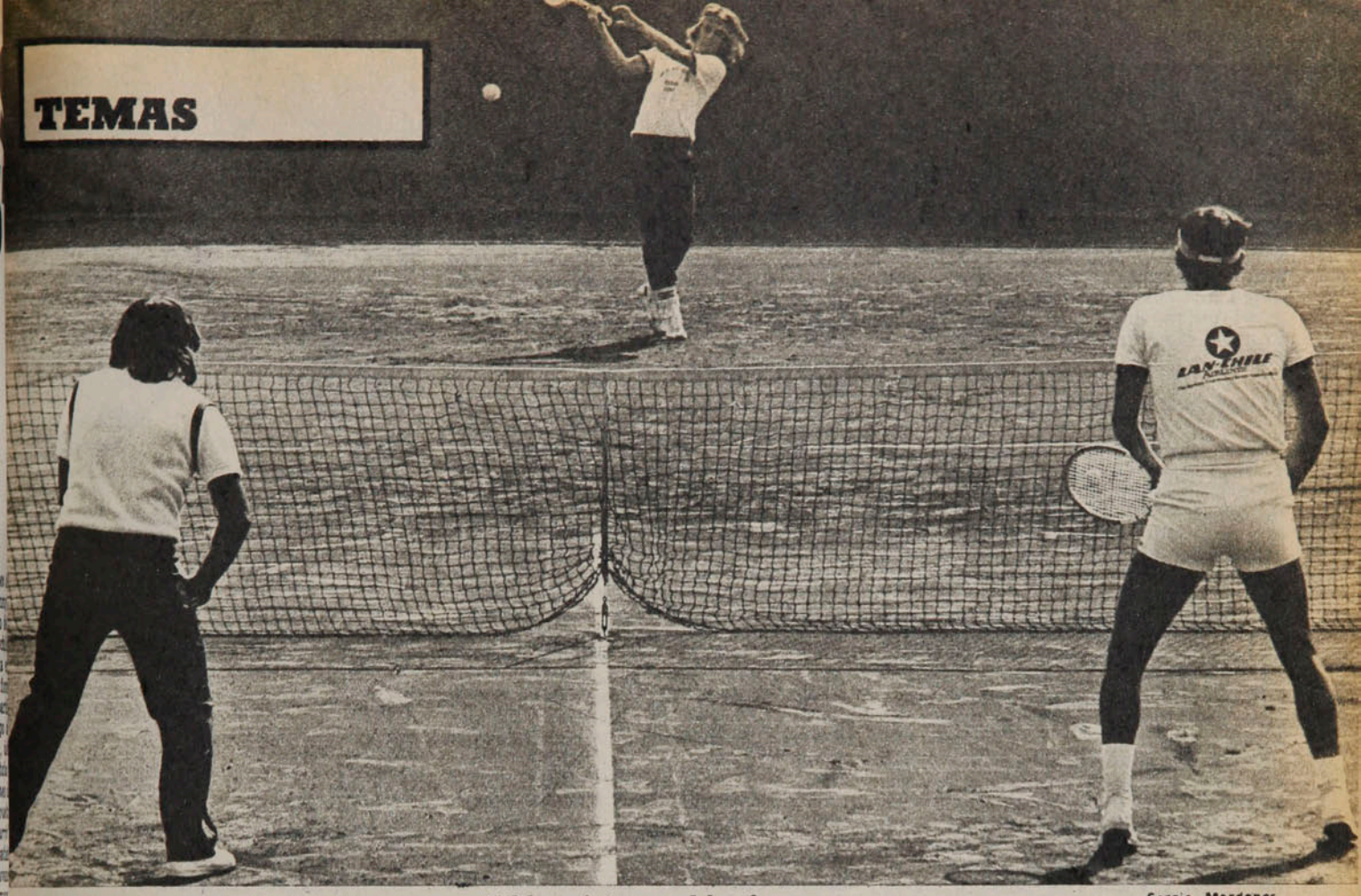

Sergio Mardones.

● **Gildemeister en el fondo, Prajoux-Cornejo en la red. Fueron los primeros en llegar para planificar su preparación.**

nales. Su campaña en dobles es espléndida y tiene a su haber el título del Abierto de Italia junto al paraguayo Víctor Pecci y dos vicecampeonatos con José Luis Clerc, en Birmingham, y con el brasileño Carlos Kyrmair en Stuttgart. Además en individuales tuvo un triunfo sobre Harold Solomon en Florencia y estuvo a punto de derrotarlo otra vez en un torneo posterior. *"Solomon estaba absolutamente acalambrado, pues lo había hecho correr mucho con pelotas cortas cuando el partido fue interrumpido hasta el día siguiente por falta de luz. Ya repuesto y con un set a favor, me ganó".* Y en cuanto a otras actuaciones agrega: *"Tuve cuadros muy difíciles en casi todos los sorteos; por ejemplo, en Hilversum, donde el único rival bravo era el italiano Corrado Barazutti y me tocó enfrentarlo. Pero estoy contento, pues además de haber mejorado en el físico también he subido en mi juego. He trabajado permanentemente con Patricio Rodríguez y con José Luis Clerc. Con este último, que está jugando en forma notable, hemos hecho buenos dobles y no participamos juntos en Roma porque él tuvo que jugar 'clasificación' para Wimbledon".*

Otro cambio en Prajoux es en el material de juego. Reemplazó la raqueta Slazinger de madera por otra de grafito, a la que se ha acomodado perfectamente. Está golpeando con mucha potencia y seguridad.

"¿Aspira a formar parte de los dobles?"

"Lógicamente. Creo que he demostrado con resultados que estoy en condiciones de ser titular. Además, cada vez que he jugado por Chile he respondido (Y sin duda que tiene razón, pues está invicto en actuaciones en Copa Davis, incluido su triunfo en la final del mundo con Italia frente a Antonio Zugarelli). *He estado jugando mucho dobles y pienso que me acomodaré con cualquiera de mis compañeros, así como me acomodé con Pecci, Clerc y Kyrmair. Además vengo de llegar a cuartos finales en Boston con Patricio Cornejo; perdimos ya de noche en condiciones de luz muy desfavorables para 'Pato'."*

¿Cornejo con Prajoux?

En algunos números atrás comentábamos que debía probarse con la combinación Cornejo-Prajoux, pues ellos ya habían tenido actuaciones en la Copa Marlboro en el Caribe el año pasado y en esta Copa Davis frente a los uruguayos. Debería ser la pareja de "refresco" para no obligar a los singlistas a un esfuerzo excesivo. Cornejo y Prajoux lograron juntarse al menos en Boston y aparentemente se acomodaron. Y aprovechando ya su presencia en Santiago, el capitán del equipo ha estado entrenando con ambos.

Patricio Cornejo, que se integró recién el viernes a los entrenamientos, también piensa que él debe hacer la pareja en el doble con Prajoux y es por ello que se vino a Santiago sin participar en el Torneo de Flushing Meadows o Abierto de Estados Unidos, para entrenar la fórmula durante un mínimo de quince días. Patricio, muy tostado por el verano norteamericano, viene bastante confiado en sus posibilidades y satisfecho por el repunte conseguido en los rankings internacionales luego de su última campaña. Está actualmente en el lugar noventa en singles y cuarenta y cuatro en dobles. Su actuación más resonante fue en Louisville, Kentucky, donde llegó a cuartos de finales tras derrotar a Cliff Letcher, de Australia; a Roscoe Tanner, décimo en el mundo, y a otro norteamericano, John Austin. En cuartos fue derrotado por John Alexander.

"Me vine antes, pues entiendo el trabajo que tiene que realizar Lucho Ayala. Sé que es fuerte, ya lo hemos visto en estos pocos días. Además los trotes de cuatro o cinco kilómetros diarios son convenientes para irnos poniendo a punto, ya que los partidos serán sin duda casi todos a cinco sets.

"¿Posibilidad de integrar el equipo?..., ya lo creo que lo espero. Sé que en los singles la situación está resuelta, pero pienso que el doble puede ser bueno para mí. Como compa-

TEMAS

"Podemos"...

ñero ya estoy entrenando con Belus, también podría ser Jaime Fillol, con quien nos conocemos tanto..., en realidad quien tiene que resolver es el capitán. Nosotros acataremos su decisión."

El hombre de la fórmula

Muy contento por la actuación de su hijo Juan Carlos en el Sudamericano de Colombia, donde llegó a semifinales y fue derrotado en el tercer set 10-8 por el internacional Casio Motta, de Brasil, y luego perdiendo por equipos con el ecuatoriano Raúl Viver, también en tercer set 17 por 15, llegó el capitán chileno. Lo único que le preocupaba era una molestia en la cadera derecha por un principio de artritis que lo obligó a abandonar una competencia para "seniors" en la que participaban grandes astros de antaño como él.

Para Ayala no importa quién venga en la conformación del equipo estadounidense, pues reconoce que todos son igualmente buenos. Lo que sí tiene muy claro el capitán es la designación de los singlistas chilenos. Para él, Jaime Fillol y Hans Gildemeister, salvo que tuvieran una lesión de última hora, serán los jugadores de individuales. *"Tanto Gottfried como Solomon no son fáciles de ganar. Es cierto que Gottfried ha bajado en relación al año pasado, donde incluso llegó a la final de Roland Garros. Ha perdido confianza y es ahí donde podemos aprovechar. En cuanto a Solomon lo vi hace pocos días en semifinales de Boston cuando le ganó a Alexander y sigue siendo un gran jugador y muy difícil de vencer. También conozco mucho a Stockton y a MacEnroe lo he visto en televisión. Pero aunque son difíciles, son más ganables que hace dos años. Y es que el nivel de nuestros jugadores ha subido mucho. Incluso yo no creo que se repitan los resultados de las dos veces anteriores cuando enfrentamos a Estados Unidos en 1972 y 1973. Ahora tenemos jugadores que le pueden ganar al más pintado en cualquier escenario del mundo."*

"¿Cuál puede ser la fórmula del doble?"

"Eso lo daré a conocer sólo una hora antes del partido, el día sábado. Tendré que ver a todos los jugadores en todas las fórmulas. El único que está descartado para dobles es Gildemeister. Se agota mucho en cada partido y tendré que hacerlo descansar un día. ¿Ahora, quiénes pueden jugar? De los hermanos Fillol, sé que tuvieron una buena actuación en Las Vegas, donde ganaron el Alan King, pero se trataba de cancha rápida y después no han vuelto a hacer nada importante. Veremos cómo les va en el torneo de Estados Unidos. Otra posibilidad es Cornejo-Prajoux. Vienen de jugar en Boston y son muy buenos doblistas. Belus ha tenido gran campaña en Europa. En fin. También podría usar a Jaime Fillol con alguno de ellos, pero todavía no tengo nada claro, pues aún no los he visto a todos."

Y agrega finalmente el capitán para darnos confianza: *"Lo importante es que aparentemente no vendrán los superastros como Jimmy Connors y Vitas Gerulaitis. Vendrá un equipo que es ganable, tanto en singles como en dobles, pues parece que ellos tampoco tienen aún una fórmula para ese punto tan importante. Por ahora lo fundamental es entrenar mucho y con confianza".*

CARLOS RAMIREZ.

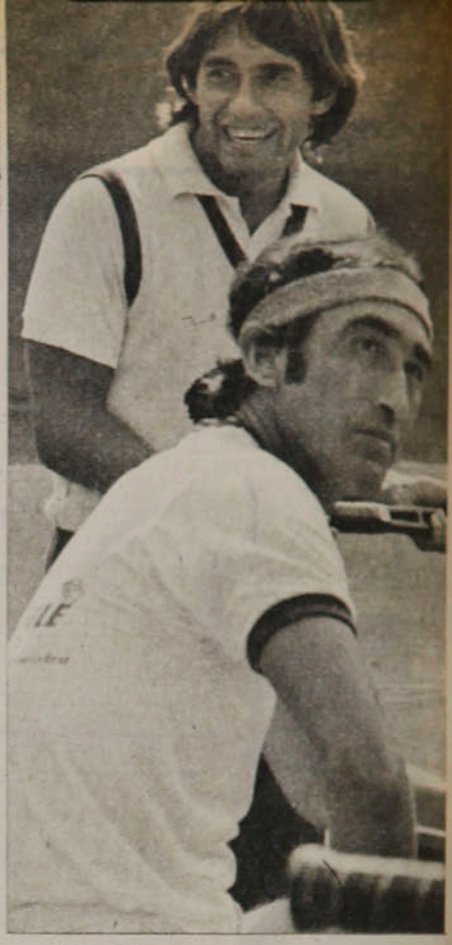

Sergio Mardones

● **Belus Prajoux y Patricio Cornejo: hay indicios —y sobradas razones— para suponer que jugarán el doble chileno esta vez.**

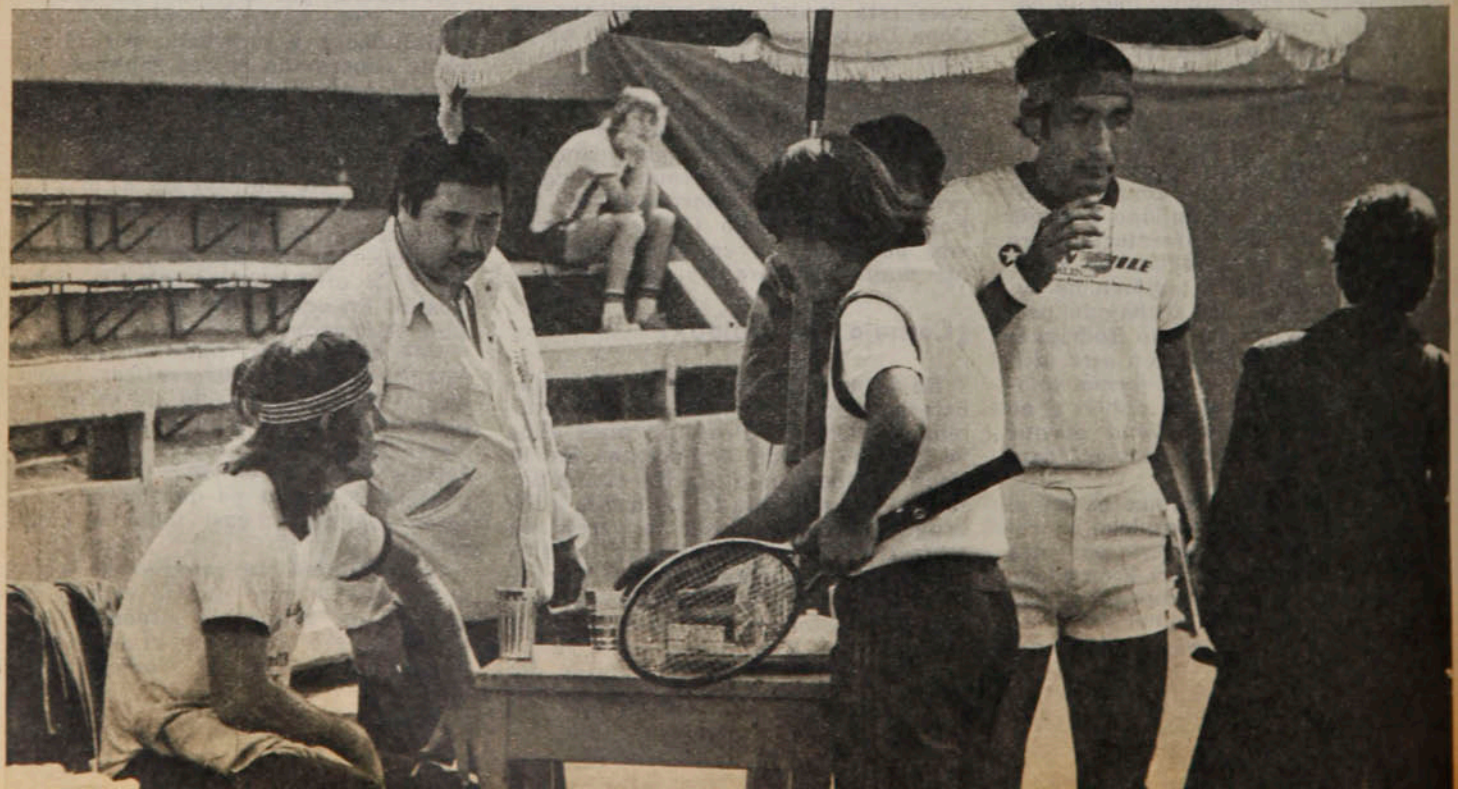

Sergio Mardones

● **Una pausa en el intenso entrenamiento (seis horas divididas en dos jornadas). Junto a Gildemeister, Víctor Figueroa, el hombre que atiende a la recuperación muscular del jugador.**

Moscú 1980:

¿El derecho a elegir al rival?



Diversas voces —las más importantes provienen de Inglaterra y Estados Unidos—, han comenzado a levantarse en el mundo en contra de la realización de los Juegos Olímpicos de 1980 en Moscú. No se impugna la fecha, por cierto, sino la sede...

Aunque no se han formulado declaraciones categóricas al respecto, es evidente que estas voces comienzan la invitación a un boicot contra esta Olimpíada. De este modo, amenaza con invertirse una situación tradicional, ya que fueron históricamente los países del área socialista los que condicionaron su participación en diversos eventos a cuestiones no deportivas.

Ahora bien, ¿es procedente formular tales condicionamientos? Dicho de otra forma: ¿es lícito mezclar al deporte con expresiones políticas, ideológicas o de otro orden?

Pretendemos responder a esta pregunta, desde nuestro punto de vista, rompiendo con la supuesta "buena costumbre" de que el periodista de deportes no debe extender su análisis más allá de los límites de la cancha y, de hacerlo, sin proyectarse fuera de un marco más o menos afectivo o infantil.

Creemos que la respuesta a la pregunta de fondo comienza a darse, precisamente, en este confinamiento intelectual al que se somete al especialista en deportes, del cual se supone que "no debe meterse" en materias que no sean exclusivas de su especialidad. Como quien dice: "en lo que no le importa", ¡cómo si al hombre no le fuera necesaria y obligadamente importante todo lo que le rodea!

Por ahí, nos parece, comienza a enhebrarse la respuesta.

Ningún aspecto de su medio natural y cultural le es ajeno al ser humano. Inmerso en él, y sólo así, se desarrolla. Nadie vive en el vacío. La relación inevitable entre unos y otros produce la dinámica propia de la comunidad, cuya fuerza aspiramos todos —en distinta medida y éxito— a encauzar en determinados sentidos. Pretender que las personas pueden desarrollarse al margen de esa relación es, más que un error, una ramplonería o una lamentable confusión entre persona y planta.

Si siempre las acciones de unos hombres han influido en las de otros hombres, con mayor intensidad sucede en nuestros tiempos por el efecto de la extraordinaria velocidad de las comunicaciones. Y no sólo velocidad, sino también credibilidad, ya que lo comunicado puede verse, aparte de leerse y oírse.

Establecido este punto —necesario aunque obvio—, debemos considerar que el deporte es una manifestación humana. Es una actividad desarrollada por hombres. Como necesidad espiritual, originada en el impulso animal del movimiento, el deporte ha tenido a través del tiempo las características históricas de cada época. Cada una de éstas tiene su deporte y a su vez el carácter de cada pueblo se refleja en su actividad deportiva. Es natural, entonces, que en los pueblos primitivos el deporte se asociará al culto, ya que todo aquello que se hiciera sin que estuviera asociado a satisfacer necesidades elementales de la subsistencia —como es el caso del juego deportivo—, era relacionado con poderes superiores. De entonces a nuestro tiempo las características del movimiento deportivo han sido diversas, reflejando en definitiva épocas y pueblos.

Estamos, entonces, estableciendo dos hechos. Uno, que el deporte es una manifestación humana. Dos, que las distintas expresiones del hombre no son ajenas entre sí. Concluimos, obviamente, que la realidad no tiene parcelas excluyentes. Incluso la idea de la especialización —exigida por el progreso— debe entenderse como una forma de mejorar el análisis del todo y no como una exclusión entre sus partes.

En lo que específicamente nos interesa, pretendemos concluir que el medio, el ambiente en que se desarrolle la práctica deportiva debe concordar con sus postulados propios. No es lógico suponer que se deba competir deportivamente en un lugar donde las aspiraciones del deporte son desconocidas o vulneradas.

Tendremos, por lo tanto, que referirnos a qué aspecto del deporte podrían ser vulnerados en otros terrenos.

Debemos decir que es en el deporte, donde mejor se escucha el grito de libertad que el hombre lanza cuando descubre al hombre, descubriendo un nuevo concepto de la dignidad humana, de su relación con el mundo natural, y lanzando al Humanismo por todo el mundo.. Y el logro efectivo de los naturales derechos del hombre, en lo que estamos involucrados desde la Revolución Francesa, debería encontrar su expresión máxima en el deporte: Libertad, Igualdad, Fraternidad.

Libres. Iguales. Hermanos. El deporte es el terreno donde pueden los hombres sentirse poseedores de esas calidades. Así se ha entendido desde siempre.

Sin embargo, —por imperativo de la lógica— no puede separarse al deporte de su realidad. No puede, en consecuencia, ofrecerse como teatro competitivo un lugar —una nación— donde el logro de esos derechos que postula el deporte es postergado, desconocido o rechazado. Expongámoslo así: si los hombres de ese lugar no son libres, no son libres sus deportistas, puesto que éstos son hombres como todos.

Tan simple como eso.

No vale aquí el manido recurso con que se trata de esquivar el bulto: "a mí me importa cómo juega, no lo que piensa". Argumento falaz, ya que no le importa sólo en la medida que no sabe o no lo afecta lo que piensa. Pongámoslo de este modo: a usted no le importa lo que piensa su vecino, pero si llegara a saber que está pensando incendiar el vecindario, le importaría.

Tenemos que ser lógicos y consecuentes. Si creemos que el deporte nos ayuda a ser libres, no podemos competir donde la libertad esté vulnerada. De hacerlo, estaremos dando un reconocimiento a quien pretende precisamente lo contrario que nosotros. ¡Con qué vergüenza podemos recordar ahora la concesión que se hizo a Hitler en 1936!

No daremos aquí nuestra opinión —porque no corresponde específicamente y trasciende los límites de la columna— respecto a si corresponde o no un boicot a la organización de los juegos soviéticos, como no manifestaremos opinión en relación al partido que la URSS no jugó contra China Nacionalista en el Mundial de Básquetbol o contra Chile en el último Mundial de Fútbol. Pretendemos sólo establecer que no puede desligarse al deporte de su realidad y que los hombres del deporte tienen derecho a seleccionar a sus adversarios si entienden que éstos están vulnerando algunos de sus universales y hermosos postulados.

Edgardo Marín

Miguel Angel Gamboa al América:

CONSIGUIO SU OBJETIVO

PERSONAJES

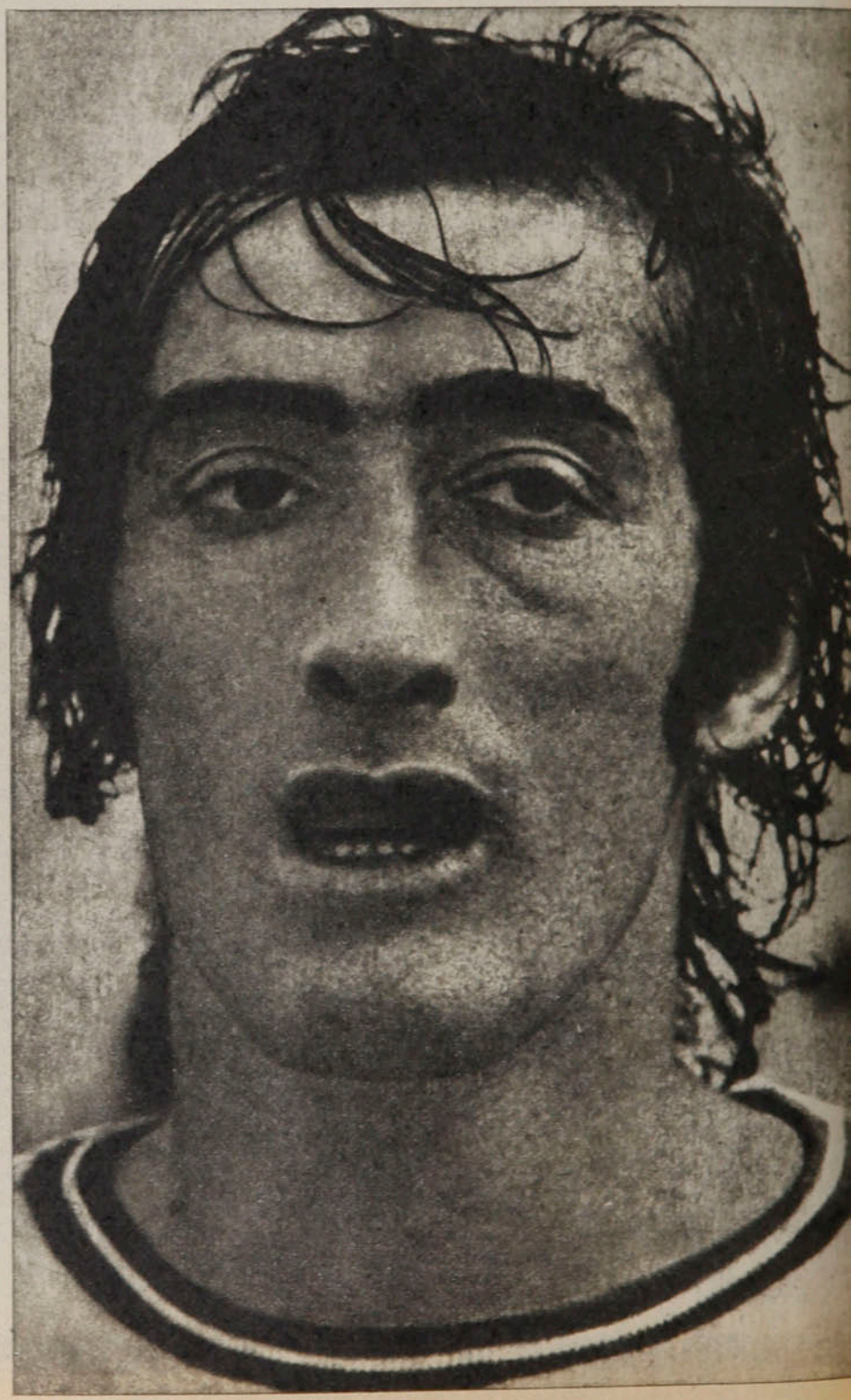

Las versiones difieren en la forma, pero no en lo sustancial. Está empezando el campeonato mexicano. América y Toluca jugaban un partido de estrecho trámite. Hubo un tiro libre a favor del cuadro de Ciudad de México y, como siempre, se aprestó a servirlo Carlos Reinoso. Sorpresivamente se le anticipó Miguel Angel Gamboa, recientemente llegado al América —procedente del Universidad Autónoma de Guadalajara, por trueque con el paraguayo Kiese—, e hizo el gol ante el júbilo de las 70 mil personas que había en el Azteca. Y se produjo lo insólito, que no está claro. Según algunas informaciones, Reinoso, indignado por tamaña insolencia de su compatriota, lo golpeó por la espalda, provocando la reacción de éste, que devolvió el golpe. Según otras —que parecen más verosímiles—, sólo se trató de gruesas palabras del "dueño" del América, pero que igual hicieron reaccionar a Gamboa. Total, los dos jugadores chilenos, compañeros de equipo, en un momento de alegría para su cuadro y su público, aparte de protagonizar el espectáculo nada edificante, fueron expulsados del campo...

Cuando nos llegó la noticia del caso —digna de la serie de Ripley— teníamos ya entre manos la nota de Hugo Gómez, aparecida en la revista "Balón, Fútbol, Dial", de México, hecha a propósito de la transferencia del jugador que se inició en Audax Italiano, pasó por Lota Schwager y siguió en Colo Colo.

El ingrato episodio referido al comienzo, y cuyas consecuencias posteriores no conocemos todavía,

no quita oportunidad a la "parte buena" de Miguel Angel Gamboa en México.

Si el América se interesó en sus servicios, después de tres años en Guadalajara, significa que el atacante compatriota consiguió plenamente su objetivo, lo que, después de todo, no ha debido ser difícil: triunfar también en el controvertido fútbol mexicano. Se deja constancia expresa en la nota de nuestra referencia que "con su zurda privilegiada y sus gambetas endemoniadas, se convirtió en uno de los mejores en su puesto; y esto es mucho decir, porque en la punta izquierda juegan en el campeonato Rubén Corbo, el uruguayo de Monterrey, Luisinho, el brasileño del mismo América, a quien debe desplazar, y el mexicano Hugo Sánchez, que llamó la atención en la gira de la selección por Europa".

Gran salto el del delantero chileno, porque llegar al América en México es como llegar a River o Boca en Argentina, a Peñarol en Uruguay, como era llegar al Santos en Brasil y como "era" llegar al Colo Colo en Chile.

Antes de la incidencia con Reinoso —que confiamos haya sido superada—, Gamboa estaba en el colmo de la dicha. El día que firmó el contrato con América le tomaron tantas fotos, le hicieron tantas entrevistas y firmó tantos autógrafos como en sus tres años en la Universidad Autónoma tapatía.

Su transferencia al importante club capitalino resultó sorpresiva, pues la crónica especializada lo daba como seguro integrante del Cruz Azul —el club que fue de Alberto Quintano— para esta temporada. Gamboa refiere la operación con muy pocas y simples palabras: *"Kiese quería salir del América, yo quería irme de la Universidad; eso fue todo..."*

Se dice que el mediocampista paraguayo tenía sus antagonismos, como los han tenido muchos, con Reinoso, y el propio Miguel Angel refiere los suyos con el entrenador Arpad Fekete: *"Me limitaba, tenía que marcar en perjuicio del buen aprovechamiento de mi velocidad y de las posibilidades de golear. Es mejor cambiar cuando no se está a gusto. Y si uno se cambia al América, mejor que mejor".*

Jugar en el más prestigioso de los clubes mexicanos tiene sus bemoles. Millones de ojos (a través de la TV) están pendientes de los jugadores. El América es un consorcio, un negocio y allí el "artista" tiene que lucirse, pues, de lo contrario... Pero Gamboa asegura no temerle a la responsabilidad. *"No me asusta. Tengo experiencia adquirida jugando por la selección de Chile y por el club más popular del país, Colo Colo. Estoy acostumbrado a jugar en un equipo de tantas exigencias y de tanta atracción como el América"*, le dijo al cronista.

En Guadalajara Gamboa ganaba dos mil dólares mensuales; se supone que su renta habrá subido con el traspaso, pero he aquí un tema que a los futbolistas de cualquier parte, como a los artistas, no les gusta tratar. *"Digamos solamente que la operación fue buena para mí, aunque pudo ser mejor si no se hubiera tratado de un trueque, sino de una compra. Mi 'carta' estaba fijada, según me han dicho, en más de 250 mil dólares. Si hubiese sido una transferencia directa me habría llevado casi la mitad de esa suma, pero en todo caso no tengo de qué quejarme".*

Por lo demás, el nuevo chileno del América sostiene que *"mi intención no es hacerme millonario; vengo a ganar dinero, por supuesto, pero principalmente vengo a jugar bien. Tengo que convencer a toda esta gente que ha creído en mí, tengo que ganarme a la gran hinchada americanista; me tengo confianza, sé que triunfaré aquí como lo hice en la UAG. Voy a demostrar que puedo jugar igual en cualquier cuadro, como ya lo hice en mi país".*

Era, junto al defensa central que fue de Universidad Católica y Unión Española, lo mejor de la Universidad Autónoma. Temperamento aparte —que reacciones como la que tuvo con Reinoso no son novedad en el muy ligero de genio jugador chileno—, justificó con sus goles su incorporación al fútbol azteca, mucho mejor que otros que llegaron con más cartel.

Confiemos en que el episodio escandaloso y sin precedentes en que se vio envuelto no altere sus planes. Que la serenidad se haya impuesto, porque después de todo fue Carlos Reinoso el que más influyó en su incorporación al América y quien más hizo por su rápida ambientación en el prestigioso club.









Hágale un Gol a la Polla

1 Ñublense Colo Colo

La historia: Ñublense está cumpliendo su segundo año en Primera División y aun no ha podido ganarle a Colo Colo. En los tres encuentros disputados sólo pudo sacarle un empate. Y fue en el Nacional. Los otros dos encuentros terminaron con marcador favorable a los albos: 1x0 en Chillán el año pasado y 6x2 en Ñuñoa en la primera rueda de éste.

La campaña: Proporcionalmente a sus figuras y aspiraciones, ha sido mejor la de Ñublense. Pero los fríos números favorecen a Colo Colo, pese a su racha negativa de cinco derrotas y un empate en los últimos seis partidos. Ñublense también venía por el tobogán (tres derrotas consecutivas), pero se rehabilitó frente a Everton el domingo (1x0). Quedó en 11.º lugar (cinco puestos más abajo que su rival), con 19 puntos (cuatro menos que los albos). Colo Colo va ahora dirigido por Alberto Fouilloux, su nuevo entrenador.

La curiosidad: Ñublense tiene uno de los ataques menos efectivos, pero enfrentará a una de las defensas más batidas.

La tincada: Visitante.

2 U. Católica A. Italiano

La historia: Han sido rivales en sólo cuatro temporadas, considerando desde 1971. Dos en Primera División y dos en Segunda. En los partidos de la serie mayor (1971 y 1977) hubo ventajas para Audax Italiano, que obtuvo dos triunfos, dos empates y una derrota. Cuando estuvieron en Ascenso (1974 y 1975) hubo superioridad cruzada en la misma proporción. De modo que el total da un equilibrio perfecto: tres triunfos y tres empates para cada uno.

La campaña: Fueron dos de los equipos que más jugadores contrataron, pero no han podido llegar a las alturas esperadas. Audax ha experimentado leve repunte desde que asumió Néstor Isella como técnico (viene de ganar a Colo Colo y empatar con la Unión), pero sólo está en 11.º lugar con 19 puntos. La UC espera recuperar su coordinación perdida desde que llegó Osvaldo Castro y subir del 8.º lugar que ahora ocupa con 22 puntos. No jugó el fin de semana y su última actuación terminó en derrota (0x1 con Santiago Morning). En la primera rueda empataron a uno.

La curiosidad: Generalmente repiten el resultado de la primera rueda.

La tincada: Empate.

3 Green Cross Concepción

La historia: No han faltado a ninguna cita desde 1971 y desde ese año el duelo se inclina a favor de Concepción, que ha exhibido superioridad tanto de local (cuatro triunfos, tres empates y una derrota) como de visitante (cuatro triunfos, un empate y dos derrotas). En este período sólo se produjo una goleada: en la segunda rueda del 73 ganó Concepción 5x1 en Collao.

La campaña: También en este aspecto hay ventajas para Concepción, que ha repuntado en las últimas fechas y que ha logrado tres triunfos consecutivos (Colo Colo, Ñublense y Huachipato). Los penquistas ya están en 11.º lugar con 19 puntos, mientras que el cuadro de Temuco está 15.º con 17. Green Cross sólo exhibe un triunfo en las últimas seis fechas.

La curiosidad: Los dos han perdido nueve partidos este año.

La tincada: Con la triple espera tranquilo.

4 Lota Schwager S. Morning

La historia: Sus confrontaciones se regularizaron en 1975 con el regreso de Santiago Morning a Primera División. Pero con los lotinos generalmente les va mal. De tres partidos jugados en Coronel, Lota ganó dos y perdió el otro. De cuatro disputados en Santiago, tres fueron para los lotinos y el otro para los "Bohemios". En resumen, cinco triunfos para Lota y dos para Santiago Morning.

La campaña: Lota Schwager ha cumplido una campaña regular, superior incluso a lo esperado, y está en condiciones aún de disputar puesto en la Liguilla. Está 8.º con 22 puntos y viene de igualar en casa con el poderoso O'Higgins (2x2). Santiago Morning no está tan arriba, pero su segunda rueda ha sido notable: obtuvo cuatro triunfos y dos empates en los seis partidos. Y eso le permitió alejarse de los últimos lugares y ponerse al lado de Audax, Concepción y Ñublense con 19 puntos. En su último partido igualó a uno con Coquimbo.

La curiosidad: Desde que el "Chaguito" volvió a Primera no ha empatado con Lota Schwager.

La tincada: Local.

5 Aviación O'Higgins

La historia: No tiene muchos años este duelo, pero ya marca una característica: O'Higgins sólo pudo ganar el primer partido en que se enfrentaron (1974). En todos los demás —salvo en uno, que empataron— ganó Aviación. El balance indica 5 triunfos aviáticos, un empate y una victoria de O'Higgins.

La campaña: Aviación ha sido buen animador; O'Higgins, gran protagonista. Los de El Bosque, que no jugaron en el último fin de semana y cuyo último antecedente es un buen partido frente a Palestino (1x3), están luchando por la Liguilla y ocupan el 6.º lugar con 23 puntos. Los de Rancagua ya tienen la Liguilla prácticamente asegurada, pero aún no descartan la posibilidad de ser campeones, pese a que están a 6 puntos del líder. En la última fecha igualaron a dos con Lota Schwager en Coronel.

La curiosidad: En la primera rueda ganó Aviación 4x2, constituyéndose en el único equipo que le ha quitado los dos puntos a O'Higgins en su casa.

La tincada: Local y visita.

6 Everton Cobreloa

La historia: Oficialmente sólo se han enfrentado una vez. Fue en la primera rueda de este año y ganó Cobreloa 2x1, con gol en el último minuto.

La campaña: Everton no ha podido repetir sus últimas campañas y pese a que aún conserva el cuarto puesto (24 puntos) podría perder el lugar que se le asegura en la Liguilla. Viene de perder 0x1 con Ñublense en Chillán y en casa no ha mostrado la solidez de antes. Cobreloa es seguro en casa y difícil afuera. No jugó en la fecha pasada, pero venía de golear a la UC (5x0) y Lo-

ta Schwager (3x0). Los nortinos están en el segundo lugar —junto con O'Higgins— y también miran con esperanzas alguna declinación de Palestino.

La curiosidad: Cobreloa se llevó el mejor valor de Everton: Ceballos.

La tincada: Parta con visita y después elige el doble.

7 U. Española Palestino

La historia: Hay superioridad roja en las últimas confrontaciones, pero Palestino, aun cuando no tenía el poderío actual, siempre fue rival difícil. Desde el 73 —año del regreso tricolor a Primera— se han producido cinco triunfos hispanos, dos empates y cuatro victorias de Palestino. Pero la diferencia de gol es amplia a favor de los rojos, merced al 6x0 que obtuvo en la primera rueda del 76.

La campaña: Unión Española —como Everton— no ha logrado ponerse al nivel de las últimas temporadas. Pese al cambio de técnico (Alamos por García), el equipo no logra buen rodaje. Sus expectativas para la Liguilla son fundadas: está cuarto con 24 puntos. Su rival, Palestino, ya parece tener el título en el bolsillo. Invicto en los últimos 43 partidos, ha logrado una diferencia de seis puntos con sus escoltas más cercanos. Viene de ganar estrechamente a la "U" (1x0).

La curiosidad: Ninguno lamentó goles en la última fecha.

La tincada: Visitante.

8 Huachipato Rangers

La historia: Hay superioridad de Huachipato tanto en Las Higueras como en Talca. El total indica 6 triunfos acereros, cuatro empates y solamente tres victorias de Rangers. La norma es que sean resultados estrechos, pero los veces ha goleado Huachipato por las mismas cifras: 3x1. La primera en 1975 y la otra en la primera rueda de este año.

La campaña: Se enfrentan el peor equipo del torneo y otro que le sigue en pobreza de recursos. Huachipato está penúltimo (perdió 1x0 con Concepción en su cancha) y Rangers es colista absoluto (no jugó en la última fecha). Poseen los ataques menos efectivos, pero es mejor la defensa de Huachipato.

La curiosidad: Nunca ha ocurrido que el que gana en la primera rueda pierda en la segunda.

La tincada: Local.

9 U. de Chile Coquimbo

La historia: En la era anterior —década del '60—, Coquimbo siempre fue rival difícil, pese a que andaba por la cola, mientras que la "U" buscaba el título. Ahora, al reeditar la historia este año, comenzó igual: igualaron a cero y fue el primer punto obtenido por los "piratas" en la cancha.

La campaña: Ninguno de los dos ha tenido mucho de qué alegrarse. La "U" aspira a la Liguilla, pero está lejos del objetivo. Coquimbo quiere evitar el descenso, pero no parece tener muchas posibilidades. Con 21 puntos, la "U" está en 10.º lugar; con 13 Coquimbo está en el 16.º. Los dos hacen muy pocos goles, pero la defensa azul es de las mejores del torneo.

La curiosidad: El entrenador de Coquimbo, Luis Ibarra, es "nacido y criado" en la "U", y hasta el año pasado fue el entrenador azul.

La tincada: Local.

10 Antofagasta La Serena

La historia: Durante muchos años fueron bravos rivales en Primera División. Y en esa época mandaba generalmente Antofagasta. Desde 1971 a 1976 se enfrentaron 12 veces: Antofagasta ganó seis partidos, empató tres y perdió tres. Pero cuando ganaba La Serena, era con boleta: 5x1 en 1972 y 8x2 en 1974. En la primera rueda.

La campaña: Ninguno de los dos oculta sus pretensiones de lograr el ascenso automático para reencontrarse con rivales más conocidos. Antofagasta está en 5.º lugar, con un punto menos que La Serena, que está segundo, con 31 puntos, y con un partido menos. De ganar ese encuentro, Antofagasta quedaría segundo sin compañía. En la primera rueda, jugando en La Serena, ganó Antofagasta 1x0.

La curiosidad: Los dos tienen 25 goles en contra.

La tincada: Local.

11 San Antonio Colchagua

La historia: Asiduos participantes de Segunda División, no siempre han tenido oportunidad de enfrentarse. Hubo torneos por zonas y siempre quedaron en una distinta. De todos modos, el recuento es amplio: de once partidos, San Antonio ganó 4, una vez empataron y las seis restantes ganó Colchagua.

La campaña: Mejor los porteños, que se han mantenido en posiciones intermedias, sin grandes pretensiones ni sustos. Ubicado en 10.º lugar con 26 puntos, San Antonio supera por seis a Colchagua, que ocupa el lugar 14.º. De ambos, sólo los porteños jugaron en el último fin de semana: 1x1 con La Serena.

La curiosidad: Sólo han empatado una vez en los últimos ocho años.

La tincada: Local y empate.

12 Ovalle Magallanes

La historia: Se enfrentaron por primera vez en la primera rueda de este año y ganó Ovalle 1x0 en Santiago.

La campaña: Los dos buscan el regreso, Ovalle está segundo con 31 puntos y Magallanes 6.º con 28. Con defensas de similar poderío, Ovalle cuenta con mejor ataque. Mientras los nortinos descansaron el último fin de semana, Magallanes trabajó duro para empatar (1x1) con Wanderers.

La curiosidad: Los dos han perdido cinco partidos este año.

La tincada: Local.

13 Trasandino Wanderers

La historia: Otro partido sin historia. Se enfrentaron por primera vez en la primera rueda. Empataron a cero en Valparaíso.

La campaña: Wanderers es puntero absoluto y ya logró una ventaja de 4 puntos sobre sus rivales más próximos. Sólo tiene una derrota, sufrida a manos de Antofagasta en el norte. Pero Trasandino es guapo en su casa y aún mantiene esperanzas de llegar a la Liguilla de promoción. Está 6.º con 28 puntos.

La curiosidad: Trasandino tiene uno de los mejores ataques (37 goles), pero Wanderers posee la mejor defensa (sólo 15 contrastes).

La tincada: Local y visita.

Polla Gol

No se considera la condición de visitante para los equipos santiaguinos cuando juegan entre sí. En tales casos se asigna a ambos la condición de de local. Sólo se exceptúa Aviación, que juega como visitante fuera de El Bosque.

PARTIDO	EQUIPOS	COMO LOCAL								COMO VISITA								TOTAL							
		PJ	PG	PE	PP	GF	GC	Pts.	Rend.	PJ	PG	PE	PP	GF	GC	Pts.	Rend.	PJ	PG	PE	PP	GF	GC	Pts.	Rend.
1	Ñublense	11	5	3	3	8	9	13	59,0%	11	1	4	6	13	26	6	27,2%	22	6	7	9	21	35	19	43,1%
	Cobo Colo	16	9	2	5	36	28	20	62,5%	6	0	3	3	6	11	3	25,0%	22	9	5	8	42	39	23	52,2%
2	U. Católica	15	6	4	5	28	21	16	53,3%	7	2	2	3	3	4	6	42,8%	22	8	6	8	31	25	22	50,0%
	A. Italiano	15	4	6	5	16	17	14	46,6%	7	2	1	4	11	10	5	35,7%	22	6	7	9	27	27	19	43,1%
3	Green Cross	11	3	5	3	16	14	11	50,0%	11	1	4	6	11	22	6	27,2%	22	4	9	9	27	26	17	38,6%
	D. Concepción	11	7	2	2	18	11	16	72,7%	10	0	3	7	11	21	3	15,0%	21	7	5	9	29	32	19	45,2%
4	L. Schwager	11	2	7	2	24	12	11	50,0%	11	4	3	4	14	17	11	50,0%	22	6	10	6	38	29	22	50,0%
	S. Morning	15	4	7	4	22	22	15	50,0%	6	2	0	4	6	15	4	33,3%	21	6	7	8	28	37	19	45,2%
5	Aviación	11	6	3	2	22	16	15	68,1%	11	2	4	5	15	19	8	36,3%	22	8	7	7	37	35	23	52,2%
	O'Higgins	11	9	1	1	28	10	19	86,0%	11	5	4	2	19	15	14	63,6%	22	14	5	3	47	25	33	75,0%
6	Everton	10	5	4	1	23	13	14	70,0%	11	4	2	5	14	14	10	45,4%	21	9	6	6	47	27	24	57,1%
	Cobreloa	11	10	0	1	31	10	20	90,9%	11	5	3	3	16	10	13	59,0%	22	15	3	4	47	20	33	75,0%
7	U. Española	14	5	4	5	15	15	14	50,0%	7	4	2	1	14	10	10	71,4%	21	9	6	6	29	25	24	57,1%
	Palestino	14	12	2	0	36	12	26	92,8%	8	6	1	1	13	6	13	81,2%	22	18	3	1	49	18	39	88,6%
8	Huachipato	11	3	3	5	7	12	9	40,9%	11	1	2	8	10	23	4	18,1%	22	4	5	13	17	35	13	29,5%
	Rangers	11	0	3	8	7	23	3	13,6%	11	3	0	8	8	28	6	27,2%	22	3	3	16	15	51	9	20,4%
9	U. de Chile	13	4	4	5	15	13	12	46,1%	9	2	5	2	9	11	9	50,0%	22	6	9	7	24	24	21	47,7%
	Coquimbo	11	3	3	5	14	15	9	40,9%	11	1	2	8	8	19	4	18,1%	22	4	5	13	22	34	13	29,5%
10	Antofagasta	11	7	3	1	13	7	17	77,2%	13	3	7	3	15	18	13	50,0%	24	10	10	4	28	25	30	62,5%
	La Serena	13	5	5	3	17	13	15	57,6%	12	6	4	2	16	12	16	66,6%	25	11	9	5	33	25	31	62,0%
11	San Antonio	12	5	6	1	25	15	16	66,6%	13	3	4	6	16	23	10	38,4%	25	8	10	7	41	38	26	52,0%
	Colchagua	13	5	2	6	12	14	12	46,1%	11	2	4	5	10	16	8	36,3%	24	7	6	11	22	30	20	41,6%
12	Ovalle	11	7	3	1	27	11	17	77,3%	13	5	4	4	13	12	14	53,8%	24	12	7	5	40	23	31	64,5%
	Magallanes	12	5	4	3	18	13	14	58,3%	12	4	6	2	11	9	14	58,3%	24	9	10	5	29	22	28	58,3%
13	Trasandino	11	5	5	1	19	8	15	68,1%	13	5	3	5	17	19	13	50,0%	24	10	8	6	36	27	28	58,3%
	Wanderers	13	7	6	0	18	7	20	76,9%	12	4	7	1	13	8	15	62,5%	25	11	13	1	31	15	35	70,0%

EL POLLO







Hágale un GOL a la POLLA

La cábala

Resultado de cada uno de los 125 Concursos.

N.º	L	E	V
1	52	39	34
2	54	44	27
3	66	26	33
4	65	31	29
5	64	32	29
6	56	41	28
7	54	37	34
8	57	35	33
9	65	32	28
10	58	34	33
11	63	38	24
12	59	33	33
13	68	33	24

La ganadora

GANA LOCAL	EMPATE	GANA VISITANTE	PARTIDO	DOBLE	TRIPLE
LOTA		O'HIGGINS	1		
CONCEPCION		HUACHIPATO	2		
ÑUBLENSE		EVERTON	3		
S. MORNING		COQUIMBO	4		
A. ITALIANO		U. ESPAÑOLA	5		
U. DE CHILE		PALESTINO	6		
UNION CALERA		NAVAL	7		
SAN ANTONIO		LA SERENA	8		
TRASANDINO		SAN LUIS	9		
MAGALLANES		WANDERERS	10		
FERROVIARIOS		MALLECO	11		
LINARES		INDEPENDIENTE	12		
CURICO UNIDO		SAN FELIPE	13		

La que viene

GANA LOCAL	EMPATE	GANA VISITANTE	PARTIDO	DOBLE	TRIPLE
ÑUBLENSE		COLO COLO	1		
U. CATOLICA		A. ITALIANO	2		
G. CROSS		CONCEPCION	3		
LOTA		S. MORNING	4		
AVIACION		O'HIGGINS	5		
EVERTON		COBRELOA	6		
U. ESPAÑOLA		PALESTINO	7		
HUACHIPATO		RANGERS	8		
U. DE CHILE		COQUIMBO	9		
ANTOFAGASTA		LA SERENA	10		
SAN ANTONIO		COLCHAGUA	11		
OVALLE		MAGALLANES	12		
TRASANDINO		WANDERERS	13		

ULTIMOS RESULTADOS

1

ÑUBLENSE
(L) 1x0 U. de Chile C. '78
(V) 1x2 Palestino C. '78
(L) 0x3 O'Higgins C. '78
(V) 0x1 Concepción C. '78
(L) 1x0 Everton C. '78

COLO COLO
(V) 0x2 Palestino C. '78
(L) 2x2 Cobreloa C. '78
(V) 2x4 O'Higgins C. '78
1x3 Stgo. Morning C. '78
(V) 0x1 Concepción C. '78

Colo Colo 1x0 (V) 1.ª R. '77
1x1 (Santiago) 2.ª R. '77
Colo Colo 6x2 (L) 1.ª R. '78

2

U. CATOLICA
1x1 U. Española C. '78
(L) 1x0 Coquimbo C. '78
(V) 1x0 Rangers C. '78
(L) 0x5 Cobreloa C. '78
0x1 S. Morning C. '78

AUDAX ITALIANO
(L) 0x1 Rangers C. '78
(V) 1x2 Cobreloa C. '78
0x2 S. Morning C. '78
2x0 Colo Colo C. '78
0x0 U. Española C. '78

U. Católica 3x2 1.ª R. Asc. '75
0x0 2.ª R. Asc. '75
A. Italiano 2x1 1.ª R. '77
A. Italiano 2x1 2.ª R. '77
1x1 1.ª R. '78

3

GREEN CROSS
(V) 1x1 Everton C. '78
(L) 0x0 Huachipato C. '78
(V) 1x0 U. de Chile C. '78
(L) 0x1 Palestino C. '78
(V) 0x4 O'Higgins C. '78

D. CONCEPCION
(L) 0x0 Palestino C. '78
(V) 1x2 O'Higgins C. '78
(L) 1x0 Colo Colo C. '78
(L) 1x0 Ñublense C. '78
(L) 2x1 Huachipato C. '78

Green Cross 2x1 (L) 1.ª R. '76
Green Cross 3x1 (V) 2.ª R. '76
D. Concepción 3x1 (V) 1.ª R. '77
2x2 (Concepción) 2.ª R. '77
D. Concepción 2x1 (L) 1.ª R. '78

4

LOTA SCHWAGER
(L) 1x1 U. Española C. '78
(V) 2x1 Coquimbo C. '78
(L) 1x0 Rangers C. '78
(V) 0x3 Cobreloa C. '78
(L) 2x2 O'Higgins C. '78

STGO. MORNING
(L) 0x0 Cobreloa C. '78
3x1 Colo Colo C. '78
2x0 A. Italiano C. '78
1x0 U. Católica C. '78
(L) 1x1 Coquimbo C. '78

L. Schwager 3x2 (V) 1.ª R. '76
Stgo. Morning 3x2 (V) 2.ª R. '76
L. Schwager 1x0 (L) 1.ª R. '77
L. Schwager 2x1 (V) 2.ª R. '77
L. Schwager 3x1 (V) 1.ª R. '78

5

AVIACION
(V) 0x0 L. Schwager C. '78
(L) 2x2 Everton C. '78
(V) 0x1 Huachipato C. '78
(L) 1x1 U. de Chile C. '78
(V) 1x3 Palestino C. '78

O'HIGGINS
(L) 4x2 Colo Colo C. '78
(L) 2x1 Concepción C. '78
(V) 3x0 Ñublense C. '78
(L) 4x0 Green Cross C. '78
(V) 2x2 L. Schwager C. '78

2x2 (Santiago) 1.ª R. '75
Aviación 2x0 (V) 2.ª R. '75
Aviación 1x0 (V) 1.ª R. '77
Aviación 2x1 (L) 2.ª R. '77
Aviación 4x2 (V) 1.ª R. '78

6

EVERTON
(V) 2x2 Aviación C. '78
(V) 0x2 U. Española C. '78
(L) 1x0 Coquimbo C. '78
(V) 2x0 Rangers C. '78
(V) 0x1 Ñublense C. '78

COBRELOA
(V) 2x2 Colo Colo C. '78
(V) 0x0 S. Morning C. '78
(L) 2x1 A. Italiano C. '78
(V) 5x0 U. Católica C. '78
(L) 3x0 L. Schwager C. '78

Cobreloa 2x1 (L) 1.ª R. '78

7

U. ESPAÑOLA
(V) 1x1 L. Schwager C. '78
(L) 2x0 Everton C. '78
(L) 1x0 Huachipato C. '78
1x3 U. de Chile C. '78
0x0 A. Italiano C. '78

PALESTINO
(V) 0x0 Concepción C. '78
(L) 2x1 Ñublense C. '78
(V) 1x0 Green Cross C. '78
3x1 Aviación C. '78
1x0 U. de Chile C. '78

U. Española 6x0 1.ª R. '76
U. Española 4x1 2.ª R. '76
U. Española 3x1 1.ª R. '77
Palestino 2x1 2.ª R. '77
Palestino 1x0 1.ª R. '78

8

HUACHIPATO
(V) 0x0 Green Cross C. '78
(L) 1x0 Aviación C. '78
(V) 0x1 U. Española C. '78
(V) 1x1 Coquimbo C. '78
(V) 1x2 Concepción C. '78

RANGERS
(L) 1x3 S. Morning C. '78
(V) 1x0 A. Italiano C. '78
(L) 0x1 U. Católica C. '78
(V) 0x1 L. Schwager C. '78
(L) 0x2 Everton C. '78

Huachipato 5x1 (L) 1.ª R. '75
Huachipato 2x0 (V) 2.ª R. '75
Rangers 2x0 (V) 1.ª R. '76
Rangers 3x2 (L) 2.ª R. '76
Huachipato 5x1 (V) 1.ª R. '78

9

U. DE CHILE
(V) 0x1 Ñublense C. '78
(L) 0x1 Green Cross C. '78
(V) 1x1 Aviación C. '78
3x1 U. Española C. '78
0x1 Palestino C. '78

COQUIMBO
(V) 0x1 U. Católica C. '78
(L) 1x2 L. Schwager C. '78
(V) 0x1 Everton C. '78
(L) 1x1 Huachipato C. '78
(V) 1x1 S. Morning C. '78

0x0 1.ª R. '78

10

ANTOFAGASTA
(V) 2x2 S. Antonio Asc. '78
(L) 1x1 U. Calera Asc. '78
(V) 1x1 Magallanes Asc. '78
(L) 1x0 Wanderers Asc. '78
(V) 0x2 Naval Asc. '78

LA SERENA
(L) 0x0 Wanderers Asc. '78
(V) 0x2 Naval Asc. '78
(L) 3x0 Independ. Asc. '78
(L) 1x1 Linares Asc. '78
(V) 1x1 S. Antonio Asc. '78

Antofagasta 3x0 (L) 1.ª R. '75
4x4 (La Serena) 2.ª R. '75
Antofagasta 2x0 (V) 1.ª R. '76
Antofagasta 1x0 (L) 2.ª R. '76
Antofagasta 1x0 (V) 1.ª R. Asc. '78

11

SAN ANTONIO
(L) 3x1 Iberia Asc. '78
(L) 2x4 Trasandino Asc. '78
(L) 0x0 Ovalle Asc. '78
(V) 3x3 Malleco Asc. '78
(L) 1x1 La Serena Asc. '78

COLCHAGUA
(L) 1x0 Ferroviar. Asc. '78
(V) 0x2 San Luis Asc. '78
(L) 2x1 Arica Asc. '78
(L) 2x1 Curicó Asc. '78

Colchagua 1x0 (L) 1.ª R. Asc. '73
San Antonio 1x0 (L) 2.ª R. Asc. '73
San Antonio 3x2 (V) 1.ª R. Asc. '77
Colchagua 1x0 (V) 2.ª R. Asc. '77
San Antonio 1x0 (V) 1.ª R. Asc. '78

12

OVALLE
(L) 4x0 Arica Asc. '78
(L) 5x0 Curicó Asc. '78
(V) 0x0 S. Antonio Asc. '78
(V) 3x2 U. Calera Asc. '78

MAGALLANES
(V) 1x1 Linares Asc. '78
(L) 1x1 Antofag. Asc. '78
(L) 0x0 U. Calera Asc. '78
(L) 3x1 Trasandino Asc. '78
(L) 1x1 Wanderers Asc. '78

Ovalle 1x0 (V) 1.ª R. Asc. '78

13

TRASANDINO
(V) 2x2 Curicó Asc. '78
(V) 4x2 S. Antonio Asc. '78
(L) 0x0 U. Calera Asc. '78
(V) 1x3 Magallanes Asc. '78
(L) 3x0 San Luis Asc. '78

WANDERERS
(L) 2x0 Linares Asc. '78
(L) 1x0 Independ. Asc. 78
(V) 0x1 Antofag. Asc. '78
(L) 3x1 Iberia Asc. '78
(V) 1x1 Magallanes Asc. '78

0x0 (Valparaíso) 1.ª R. Asc. '78

ENTRE ELLOS

Colo Colo 1x0 (V) 1.ª R. '77
1x1 (Santiago) 2.ª R. '77
Colo Colo 6x2 (L) 1.ª R. '78

U. Católica 3x2 1.ª R. Asc. '75
0x0 2.ª R. Asc. '75
A. Italiano 2x1 1.ª R. '77
A. Italiano 2x1 2.ª R. '77
1x1 1.ª R. '78

Green Cross 2x1 (L) 1.ª R. '76
Green Cross 3x1 (V) 2.ª R. '76
D. Concepción 3x1 (V) 1.ª R. '77
2x2 (Concepción) 2.ª R. '77
D. Concepción 2x1 (L) 1.ª R. '78

L. Schwager 3x2 (V) 1.ª R. '76
Stgo. Morning 3x2 (V) 2.ª R. '76
L. Schwager 1x0 (L) 1.ª R. '77
L. Schwager 2x1 (V) 2.ª R. '77
L. Schwager 3x1 (V) 1.ª R. '78

2x2 (Santiago) 1.ª R. '75
Aviación 2x0 (V) 2.ª R. '75
Aviación 1x0 (V) 1.ª R. '77
Aviación 2x1 (L) 2.ª R. '77
Aviación 4x2 (V) 1.ª R. '78

Cobreloa 2x1 (L) 1.ª R. '78

U. Española 6x0 1.ª R. '76
U. Española 4x1 2.ª R. '76
U. Española 3x1 1.ª R. '77
Palestino 2x1 2.ª R. '77
Palestino 1x0 1.ª R. '78

Huachipato 5x1 (L) 1.ª R. '75
Huachipato 2x0 (V) 2.ª R. '75
Rangers 2x0 (V) 1.ª R. '76
Rangers 3x2 (L) 2.ª R. '76
Huachipato 5x1 (V) 1.ª R. '78

0x0 1.ª R. '78

Antofagasta 3x0 (L) 1.ª R. '75
4x4 (La Serena) 2.ª R. '75
Antofagasta 2x0 (V) 1.ª R. '76
Antofagasta 1x0 (L) 2.ª R. '76
Antofagasta 1x0 (V) 1.ª R. Asc. '78

Colchagua 1x0 (L) 1.ª R. Asc. '73
San Antonio 1x0 (L) 2.ª R. Asc. '73
San Antonio 3x2 (V) 1.ª R. Asc. '77
Colchagua 1x0 (V) 2.ª R. Asc. '77
San Antonio 1x0 (V) 1.ª R. Asc. '78

Ovalle 1x0 (V) 1.ª R. Asc. '78

0x0 (Valparaíso) 1.ª R. Asc. '78

EL CERO FUE LO UNICO CLARO

Araneda apurando el cruce de Rafael González... El ariete de Audax fue el más incisivo en el contragolpe de su equipo y trabajó bien de "pivot" ofensivo para sus compañeros de ataque.



Sergio Mardones

Unión Española evidenció otra vez una estructura "quebrada" en el mediocampo y facilitó el trabajo de Audax, que por la vía del contragolpe lo emparejó en ocasiones. Todo en un enredado partido que no enalteció a ninguno de los dos.

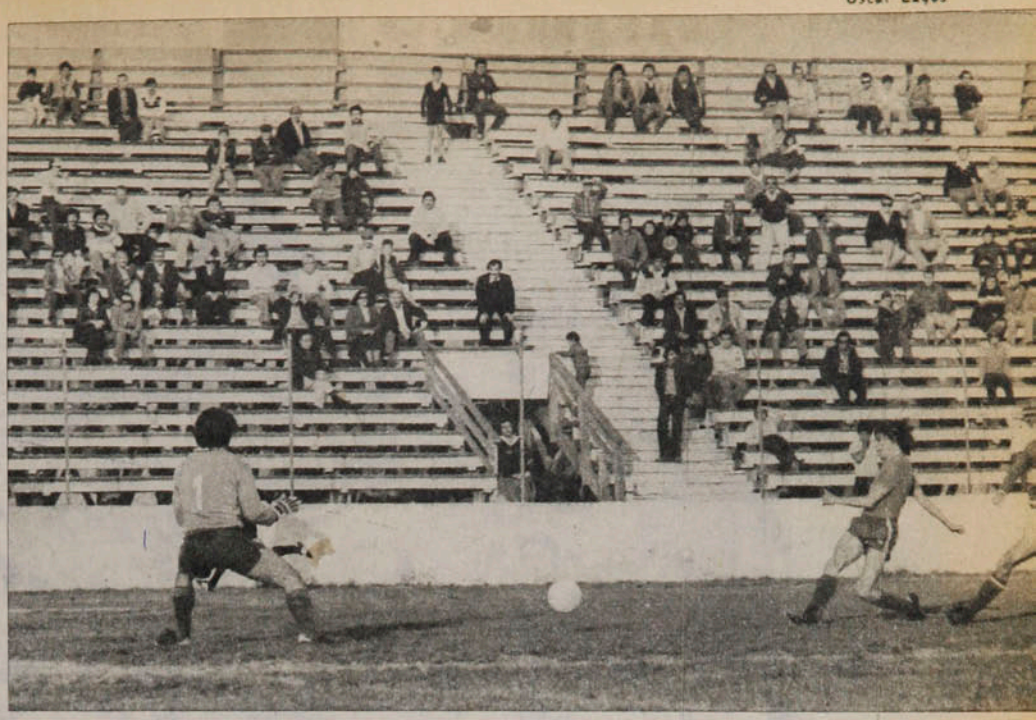

El gol que pierde Miranda... El puntero arrancó libre después de un pase de Peredo y tiró cruzado ante la salida de Laino, que sacó con los pies.

EVENTOS

En ese partido de Unión Española y Audax Italiano todos tuvieron "ganas", pero pocos, muy pocos, le agregaron el mínimo de precisión que exige el fútbol. Entonces fue fácil el parto de un choque enredado, en que Laino y Osbén sólo al final pasaron riesgos en los arcos, aunque proporcionalmente el itálico haya trabajado más en la contención de pelotas aéreas.

Como el cero podía entrar en los cálculos de Audax, pero no en los de Unión, es fácil imaginarse el partido de acuerdo a las virtudes y limitaciones que los dos lucen sin mucho pudor. Unión tiene salida limpia desde el fondo, pero el circuito termina en Crespo. El argentino generalmente la entrega con previsible sensatez y de ahí para arriba todo se oscurece. Rojas combina una mala y una buena. Novello mantiene su bajo nivel de los últimos partidos. Peredo muere en un desmarque inoficioso que lo lleva a las puntas, pero nunca lo trae de vuelta al área..., y por las puntas los laterales de Audax, Yáñez y Belmar (éste otra vez brillante), terminan siempre por controlar a Miranda y Neumann.

Audax no sale con premisas defensivas para encerrarse en el fondo, pero a la hora de utilizar la pelota sólo tiene algún chispazo de Verdugo o las buenas concepciones de Araneda, porque Fabres no aparece ni siquiera en la intención del pique y Patricio Valenzuela pierde livianamente ante la marca de Herrera o González. Entonces si uno sale bien pero no gravita y el otro trabaja correctamente en defensa, pero no tiene luces arriba, el espectáculo como tal crece entre el tedio y el reproche. Por ahí un derechazo de Araneda ubica la buena reacción de Osbén y después otro disparo de Rojas exige el vuelo certero de Laino, en lo que son verdaderos relámpagos ofensivos para tanta intrascendencia.

Y como es obvio, Unión Española por prestigio y plantel carga con el favoritismo y la responsabilidad que lo lleva a dominar y tratar, con ineficaz ansiedad, de abrir el bloque posterior de Audax. Cuando Farías reemplaza a Novello, el trámite ofensivo se "calienta" más, porque al menos el "Cabezón" busca en los centros, apura más a los centrales y deja más espacio para que Peredo se anime un poco. Por los flancos Neumann logra por fin un par de desbordes claros y Miranda mantiene su duelo con Belmar, en el que pierde, pero no deja nunca de preocupar. Y como Unión quiere más, Crespo sale de su territorio limitado para acercarse al área y demostrar cerca de ella que también tiene agresividad.

Pero aunque a este Audax le falte pulcritud en la salida, la amenaza del contragolpe siempre está vigente, más aún con el ingreso de Jaime Díaz y Godoy. Con espacio para moverse, Araneda, además de preocupar en los carrerones personales, resuelve bien de primera buscando la intención más profunda. No es demasiado para remecer a Osbén, pero ya al comienzo de la segunda etapa un pique del "9" itálico había termina-



Sergio Mardones

EVENTOS

El cero fue...

do con un zurdazo desviado desde favorable posición.

Y si Unión necesita ocasiones para lamentarse, los minutos se lo van concediendo, a pesar de que no hay mucha variedad en la llegada y en la mayoría de los centros está el corte seguro de Laino, que aterriza siempre con la pelota. Las dos veces que el envío cae más abierto no hay gol, porque Miranda cabecea muy alto desde cerca y Belmar saca en la raya otro cabezazo de Farías, que se colaba junto al palo derecho.

Así, con pincelazos de emoción que evitan el rechazo total, Unión y Audax llegan a ese final que tuvo todo el suspenso y la agitación ausente en el resto del partido. Primero a los 42', cuando Godoy la mete justa para Verdugo, que penetra suelto por la derecha, pero finiquita muy alto desde un vértice del área chica. Y segundos después cuando Peredo habilita bien a Miranda y éste sobre la salida de Laino no acierta con el derechazo cruzado que finalmente rebota en las piernas del meta. Dos ocasiones claras que ahogan el grito de las barras, a esa altura, sumidas en un duelo de gargantas bastante más apasionado que el encuentro mismo...

En la conclusión el empate no es un capricho del azar, porque el mayor dominio de Unión Española fue compensado por el contragolpe de Audax y en el recuento lo que hizo Laino, con elogiable seguridad, no fue tan angustioso como

● El gol que pierde Verdugo... Habilitado por Godoy el volante de Audax se metió profundamente en el área de Unión, pero la terminó mal con este derechazo alto desde el área chica...

se supone debe ser la resistencia de un equipo asediado. Audax se ha ordenado más, hay buena disposición de sus volantes para el retroceso auxiliador, pero desgraciadamente las ideas de réplicas en trazos largos y cruzados sólo tuvieron un buen ejecutor en Araneda y, tardíamente, en entrada de Godoy.

Unión Española, por el contrario, se muestra "quebrado", en tanto la solidez de su última línea, aun con las vacilaciones de Escobar, sigue solvente y el tejido desde allá atrás es de correcta factura. Pero arriba la mayoría anda con los circuitos quemados, empezando por el

Farías se anticipa a Pablo Díaz y pone el cabezazo preciso. Belmar rechazó desde la línea con Laino superado...

Oscar Lagos



"Tano" Novello, cuya deserción en el armado es fatal. Y al déficit individual de los delanteros se debe agregar que desde la zona media no le llega la solidaridad necesaria, que de alguna manera aportó Farías, a partir de cuyo ingreso mejoraron los demás. Pena cabalmente la cuota de filtración ofensiva que aportaría un Palacios en su mejor estado...

Más allá de todo eso, un partido forcejeado, sin peso de las ofensivas, que "pudo ganar cualquiera" en las entradas de Verdugo o Miranda. Pero en la suma, un cero muy bostezado.

IGOR OCHOA

Oscar Lagos



Unión buscó insistentemente con centros, pero tuvo algunas ocasiones. Como ésta, que concluye en el derechazo elevado de Novello tras tiro libre de Neumann.

S. MORNING-COQUIMBO: POBREZA COMPARTIDA

Lo que hicieron los cuadros de Santiago Morning y Coquimbo no quedará de ningún modo en los anales de este campeonato... Los nortinos se manejaron con las providencias que le impone su afligida situación y de la concentración de volantes que dispuso Luis Ibarra (Vásquez, Leiva, Escudero y Torino), emergió un esquema que Santiago ocasionalmente pudo resolver. Contando con la iniciativa "tácita", el equipo bohemio desmintió sus buenos partidos previos y murió cerca del área coquimbana, donde Gómez y Rodríguez, los centrales, dieron fuerte a la pelota y también a los rivales... Y resultó que con su simpleza el visitante apuró a Olivera, por la vía de Bene y Dinamarca y ya en el primer tiempo pudo conseguir la apertura. Entre Nelson Vásquez y Torino dominaban una amplia zona, donde esta vez el trajín del "barbado" Valenzuela, no tuvo profundidad y todo el tránsito se hacía difícil por la acumulación de hombres disciplinados y vehementes que tenía Coquimbo.

Le duró poco a Coquimbo la especulación con el gol a favor, porque si Bene al minuto del segundo lapso derrotó a Olivera, Guillermo Paez, tres minutos más tarde, vencía a Werlinger con ajustado tiro libre. Y posteriormente, la lesión de Torino le sustrajo a Coquimbo su mejor generador ofensivo esperando después (con Vásquez muy agotado) que Bene y Dinamarca resolvieran por su cuenta en ataque.

Con la pelota y terreno a favor, el "Chago" mostró pocas luces y fue ostensible que el ausente Soto es su mejor arma ofensiva. Elevando demasiado el balón los hombres bohemios favorecieron el esfuerzo de Gómez y Rodríguez y sólo espaciadamente los laterales Avendaño y Martínez se sumaron en ataque con la profundidad que requería el caso.

Y el partido se fue en medio de un concierto de tarjetas amarillas que dispuso Gastón Castro, tratando de amenguar la fuerza con cara de violencia con que se jugaba... De fútbol neto y atrayente, casi nada para la mención, aunque en las matemáticas de Santiago Morning haya sido otro punto para prolongar la racha invicta de las últimas fechas.

Bene alimenta la fugaz esperanza de Coquimbo. Al minuto del segundo tiempo, el brasileño venció a Olivera con recio puntazo. Tres minutos después Páez hizo el empate...



Sergio Mardones

LA FOTO

Enrique Aracena



Terminó el partido. El equipo se dirigió a saludar a su público y se perdió en el tumulto de los pequeños hinchas que invadieron la cancha. Sólo el zaguero César Reyes (3) puede distinguirse nítidamente, con su brazo en alto; puede adivinarse también al puntero izquierdo Fonseca (11), confundido entre los pequeños gorriones.

Fue la última escena captada en el estadio Municipal de Chillán, la tarde del domingo, cuando el triunfo sobre Everton sirvió para aflojar la tensión de la dolorosa vigilia en que viven los hinchas de Ñublense. La alegre invasión de los pequeños y el aplauso que estalla en las tribunas han sido el desahogo de la angustia que oprime a un club y a una ciudad entera.

AUTOMOTORA

Trans-am

Repuestos British Leyland - Compraventa
Consignaciones - Desabolladura y Pintura

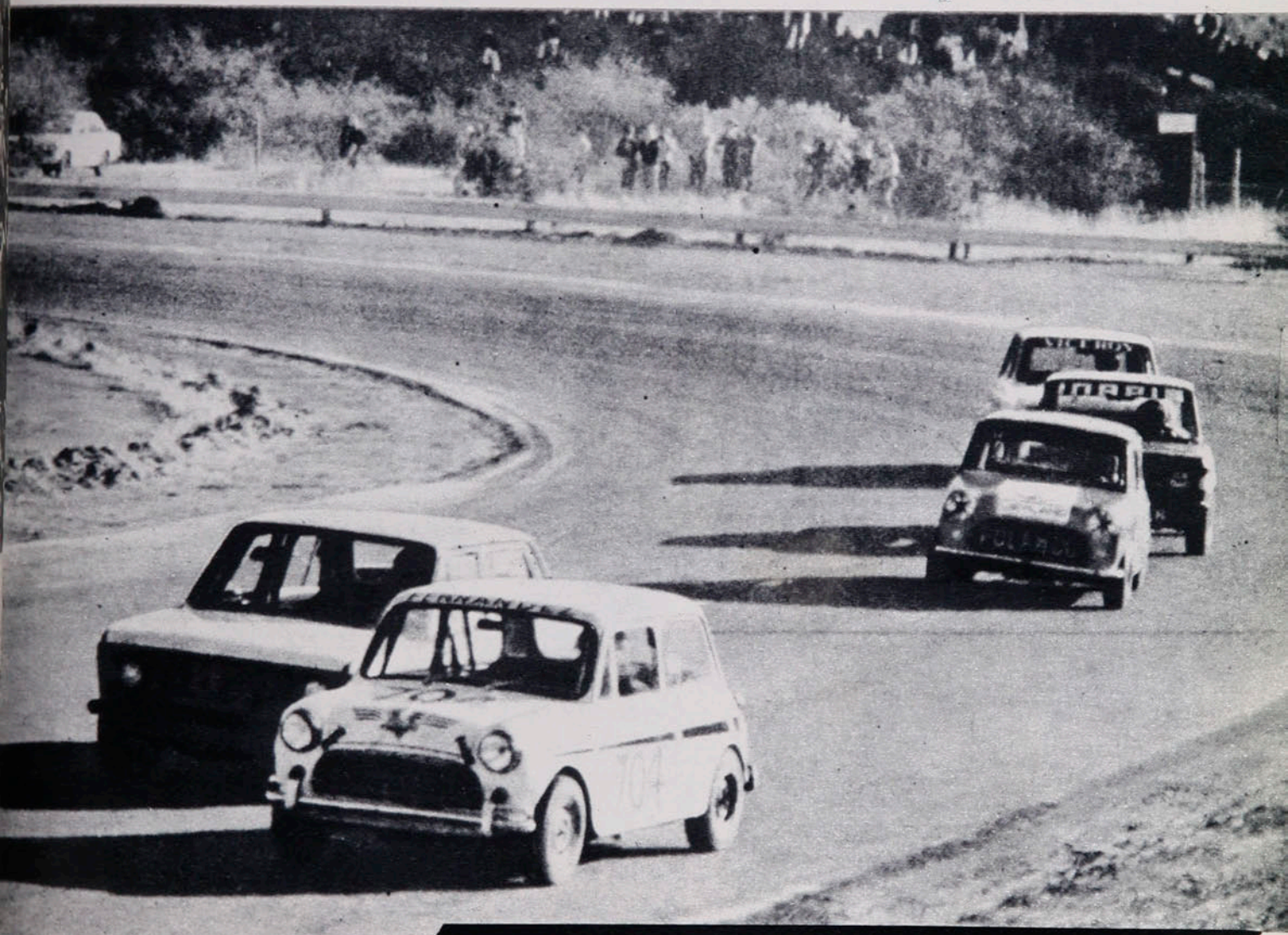

SERVICIO AUTORIZADO BRITISH LEYLAND

Repuestos y Servicios Integrales de Ingeniería Mecánica.

MECANICA EN GENERAL

AUTOMOTORA

Trans-am

Santa Isabel 0124
Fono 223224 - Santiago - Chile

Regreso triunfal de la revista favorita de los niños

"BARRABASES"



Con las aventuras del famoso equipo, con todos sus personajes que la hicieron popular en Chile y el mundo.

Una revista sana, preparada especialmente para el mundo infantil, que también pueden leer los adultos.

HUMOR - ENTRETENCION - INGENIO - FUTBOL - CONCURSOS

¡a todo color!

"BARRABASES"

¡Búscala en todos los kioscos de Chile!

estadio

de CHILE para todo el mund



INFORME ESPECIAL CHILE-EE.UU.

EL TESTAMENTO DE NELSON OYARZUN

HANS GILDEMEISTER

Regreso triunfal de la revista favorita de los niños

"BARRABASES"



Con las aventuras del famoso equipo, con todos sus personajes que la hicieron popular en Chile y el mundo.

Una revista sana, preparada especialmente para el mundo infantil, que también pueden leer los adultos.

HUMOR - ENTRETENCION - INGENIO - FUTBOL - CONCURSOS

¡a todo color!

"BARRABASES"

¡Búscala en todos los kioscos de Chile!

hoy

EVENTOS

Algún día tenía que ser (U. Española 2, Palestino 1) 4-7
Doble satisfacción (Bata, campeón de básquetbol femenino) 38-41
De la batalla, dos "pelotas muertas" (Everton 1, Cobreloa 1) 56-57
Aviación se afirmó en la estadística (Aviación 2, O'Higgins 1) 62-63
Estuvo presente (Ñublense 2, Colo Colo 1) 64-65

PERSONAJES

El campeón olvidado (Juan Gac) 21-23
"Quiero jugar en un equipo picado" (Leonel Herrera) 34-37
Y bendito sea el fruto de tu ejemplo (Nelson Oyarzún) 51-54

TEMAS

Un puñado de esperanza (Copa Davis) 12-15
"Lanin": ¿el caballo soñado? (Equitación) 24-25
El trial: cada día más grande 28-31

PANORAMA

Cautela en la víspera (Tenis) 16
Salazar sin rivales (Fórmula 4) 16-17
Olimpiada del elogio (Universidades) 17
Una víctima y un campeón (Automovilismo, Gran Premio de Italia) 17-18
Connors y Evert como hace años (Campeonato Abierto de Estados Unidos) 18
Registro 19

COLUMNA

Tres técnicos y un club (Edgardo Marín) 43

INTERNACIONAL

La revelación llegó del Oriente (Yasuhiko Okudera) 44-46

SINTESIS

La fecha 8-9
Las tablas 10-11

SECCIONES

Díganos 26-27
Gente 32-33
Entretiempo 47
Migajas 48
El humor de Hervi 49
Polla Gol 58-61
La foto 66
Foto-portada: Sergio Mardones.

estadio

El primer número de nuestro año 38

Este es el primer número del trigésimo octavo año de vida de ESTADIO.

Durante 37 años —récord absoluto de sobrevivencia de revistas de deportes— hemos asistido al acontecer deportivo, tanto nacional como extranjero. Hemos auscultado, comentado y criticado los vaivenes de este deporte chileno, que sin duda conoció mejores momentos que los actuales. Por estas páginas, desde el 12 de septiembre de 1941, desfilaron los principales acontecimientos, las más rutilantes figuras, esperanzas y desesperanzas de la actividad que es su razón de existir. Hemos visto pasar generaciones de altos valores del atletismo, del fútbol, del tenis, del básquetbol, del boxeo. Nos hemos emocionado y tratado de comunicar nuestras emociones con grandes justas como aquellos Sudamericanos de Atletismo del pasado, cuando una generación privilegiada era garantía de triunfos estimulantes y enaltecedores; con tres Sudamericanos y una Copa del Mundo de fútbol; con Mundiales de básquetbol, masculino y femenino; en mejores días también de nuestro deporte cestero; de pentatlón, de hockey sobre patines; de caza submarina; de tiro al vuelo; de salto a caballo; con disputas de coronas continentales en el ring, con el eco de alguna proeza consumada más allá de nuestras fronteras y a las que están asociadas los nombres de Oscar Cristi, César Mendoza, Ricardo Echeverría, Marlene Ahrens, Ramón Tapia, Exequiel Ramírez, Luis Ayala, Fernando Vera, Edmundo Warnke.

Han sido 37 fértiles años vividos con la ilusión de cada día, siempre renovada, aún en los momentos más difíciles de nuestra propia existencia.

Al abrir el año trigésimo octavo de esta publicación queremos hacer llegar la expresión de nuestro reconocimiento a esa también renovada falange de fieles lectores que han hecho posible este milagro de supervivencia y que, estamos seguros, serán el respaldo para prolongarla alegre y sólidamente.

Miércoles 13-9-1978. N.º 1.831.



Con aplicación que no tuvo en las últimas fechas y también con una formación más racional que entonces, Unión Española puso fin a la racha de Palestino, que se mantuvo 44 partidos del campeonato sin conocer la derrota.



ALGUN DIA TENIA QUE SER...

La apertura de la cuenta. Miranda desbordó por la derecha, le salió al encuentro Araya hasta más allá del área, según puede apreciarse en el grabado. No pareció falta del arquero, pero en todo caso si se produjo, fue fuera del cuadro grande. El árbitro, no obstante, lo sancionó con penal; el mismo Miranda convierte, tirando al medio del arco.



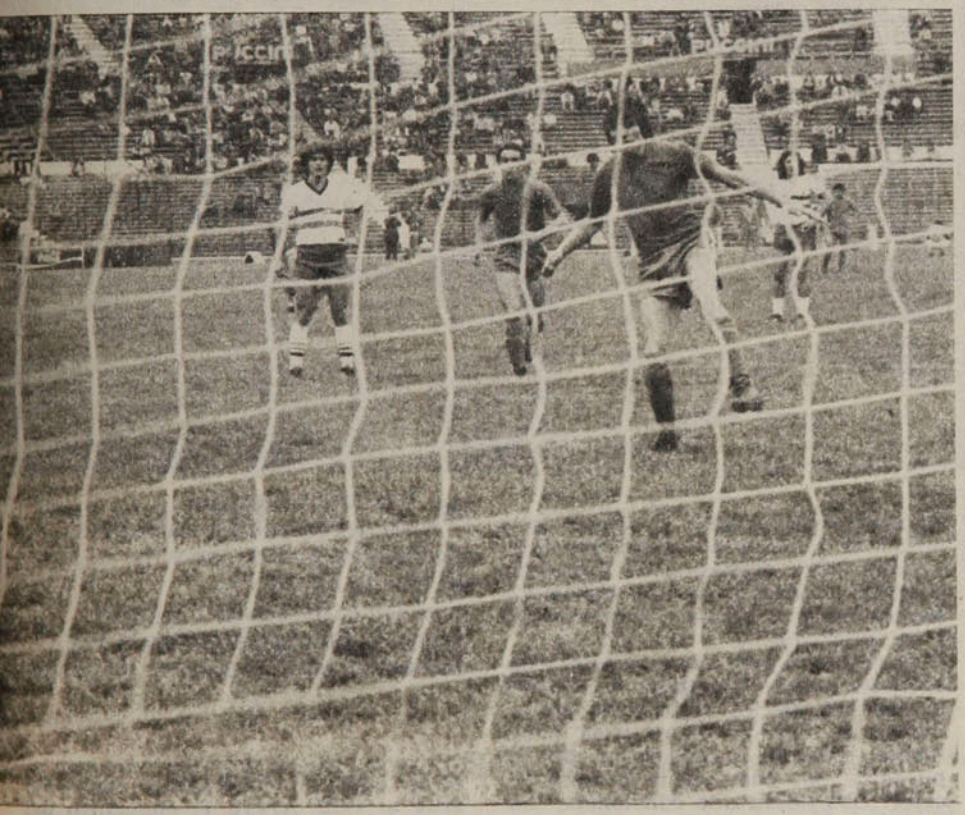

La Unión 2-0.
● Precisa abertura de Novello y veloz entrada del puntero izquierdo, cuando Araya salía a achicar. Véliz, excelente figura, tuvo oportunidades de aclarar mucho antes el resultado.

EVENTOS

La verdad es que uno vacila entre el elogio y la crítica. Entre el elogio que merece plenamente esta Unión Española del domingo y la crítica que surge precisamente de esta misma performance, por su muy pálido desempeño de las jornadas precedentes. Porque un equipo capaz de jugar con la aplicación con que jugó la Unión para derrotar a Palestino por 2 a 1 no tiene derecho a hacer lo que venía haciendo y que culminó a mitad de semana en esa caída con Santiago Morning (después de actuaciones muy flojas ante Huachipato, Universidad de Chile y Audax Italiano).

Verdad es que el domingo presentó una formación más lógica, más racional que en aquellos otros encuentros. Nos parece que Francisco Las Heras no puede estar en la banca —o en la tribuna— y que Luis Rojas debe ser utilizado sólo como marcador de punta, que por su rendimiento de tal fue adquirido de Aviación. El volante defensivo había estado ya en el partido con los bohemios, pero sin fútbol suficiente todavía para rendir en nivel normal.

El domingo estuvieron los dos en la alineación y de entrada se vio más sólido el bloque, aunque pronto hubiera que deformarlo, cuando se lesionó Leonel Herrera y Rojas fue mandado a la marca de Fabbiani.

En mejores momentos tal vez se hubiese justificado la distribución de piezas que hizo Unión Española; en el primer tiempo, el linajudo conjunto hispano aplicó un 4-4-2, sin escrúpulos y demasiado rígidamente como para aspirar a algo más que a neutralizar a Palestino en zonas frías, a mantener el partido en nivel de relativo equilibrio. El domingo había que aceptárselo. Así y todo, aunque perfectamente controlado Fabbiani, primero por Herrera y en seguida por Luis Rojas, aunque una vez más quedara demostrado que de los dos punteros titulares (Lazbal y Pinto) Palestino no hace uno medianamente discreto, aunque ya fuera clara una mejor disposición de parte de los rojos para ir a la marca, para no dejar armarse al rival en la zona de creación y para buscar el contraataque por la vía de Miranda y de Véliz, a pesar de todo eso, fue Palestino el que estuvo más carca del gol y, aunque con problemas, ocupó mejor la cancha. A Manuel Araya le contabilizamos una sola pelota entre sus manos en esos primeros 45 minutos —tuvo que llegar hasta la línea del área para tomarla junto al pecho— y un momento de zozobra del que él mismo fue el principal responsable, por salir a destiempo a un centro que alcanzó a cabecear Luis Miranda. Más situaciones de riesgo hubo en las proximida-



● Descuento tardío: Figueroa salta a un centro de Zelada, la defensa roja se queda abajo y el certero cabezazo del zaguero termina con la pelota en la red. Restaban sólo 2 minutos de juego.

EVENTOS

Algún día...

des de Mario Osbén; sacó muy bien un tiro libre a Manuel Rojas, enfrentó —ya fuera del área— a Pinto y nos pareció que le hizo foul, aunque el juez apreciara la incidencia justamente al revés (sancionó al atacante); Leonel Herrera devolvió el balón desde la línea misma, en cabezazo de Manuel Rojas, luego que el mismo talentoso mediocampista hiciera pasar esa pelota por sobre la cabeza primero de Rafael González y en seguida de Osbén; Pedro Pinto pifió vistosamente al querer conectar con la pierna derecha un balón que Figueroa le sirvió en las mejores condiciones para que hiciera el gol. Detalles, en fin, que avalan la impresión global de lo que había sido el partido hasta el descanso.

No era, ni mucho menos, un gran partido; mucha marca, pocos espacios (en un momento determinado al marcarse un off-side estaban los 20 jugadores de campo en una franja de 10 metros de ancho a la altura de la mitad de la cancha). Pero era interesante como expresión de estrategia y como revelación de una Unión Española con más "sangre" y muchísima más aplicación.

Para que el juego se encendiera hacía falta que de los cuatro de la línea intermedia de los rojos, uno por lo menos se desenganchara para hacer menos cómoda la cobertura de los punteros, por parte de la defensa tricolor. Con admirable constancia, tanto Miranda como Véliz se desmarcaban, picaban, se cruzaban, pero fatalmente tenían que perder en la lucha. Fernando Carvallo fue el primero en asumir esa iniciativa y su primer disparo dio en un vertical; luego se sumó Novello, y hasta Crespo incursionó en la ofensiva.

Empezaba a aclararse el partido y las perspectivas resultaban abiertamente favorables a Unión Española. Ya no fueron carrerones solitarios de Miranda y Véliz los que comprometieron a la defensa del líder, sino fútbol bien tramado, con asomos de profundidad.

La apertura de la cuenta vino, sin embargo, por vía que, a la distancia, nos pareció irregular. El juez sancionó con foul-penal al arquero Araya sobre Miranda. No apreciamos infracción del guardavallas y en todo caso si la hubo, la visualizamos fuera del área al salir Araya al encuentro del delantero. El servicio a cargo del mismo Miranda dio a Unión Española su primer gol, cuando recién empezaba realmente a merecerlo.

A esas alturas, los 34 minutos, el juego adquirió la vivacidad que le había faltado. Foulearon a Fabbiani a un par de metros del área, en línea recta al arco, el goleador del certamen probó puntería —cuando la barrera podía esperar el lanzamiento de Manuel Rojas— y Osbén realizó su mejor atajada del partido, levantando el balón sobre el horizontal; en la réplica instantánea, Véliz se limpió el camino, enganchó hacia adentro, pero remató a las manos de Araya; Manuel Rojas arrastró gente, le hicieron foul, pero dejó a Zelada —que había entrado por Pinto— con el arco al frente, pero el juez, despreciando la ley



Oscar Lagos



Oscar Lagos

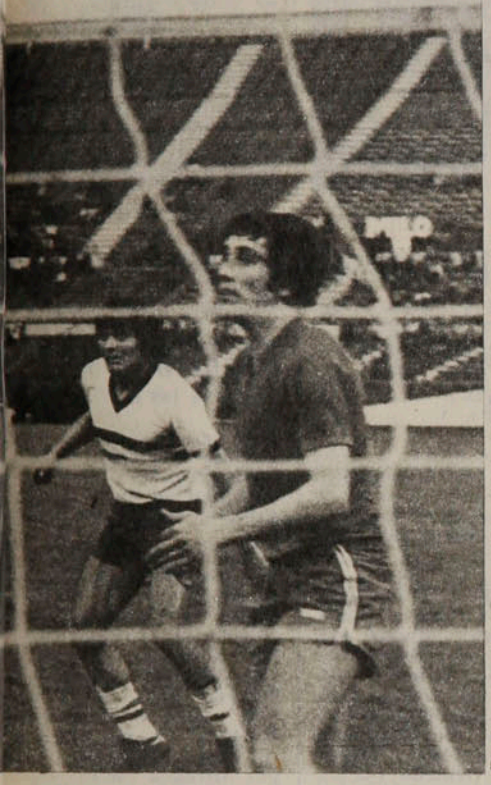

Juan Silva

● **Palo y rebote (con reclamo de penal). Tiró Carvallo, la pelota dio en la base del vertical, de vuelta la empalmó Véliz, tirando sobre el cuerpo de Fuentes que va cayendo. Los rojos reclamaron hands-penal del defensa.**

de la ventaja sancionó la falta a Rojas; dos veces más Leonardo Véliz, admirable en su espíritu, se creó él mismo la situación de gol, fallando en la puntada final; en esa pugna vigorosa estaban ahora con mejores recursos creativos y ofensivos de Unión Española, cuando al fin el puntero izquierdo y capitán acertó en la finalización; precisa abertura de Novello, entrada de Véliz y remate cruzado para dejar la cuenta 2 a 0.

Se habían invertido los papeles en el segundo tiempo; sin tratarse de dominio absoluto, sin romperse la línea de equilibrio que es propia en partidos entre Unión y Palestino (sobre todo de "esta" Unión), habían pasado los rojos a acumular los méritos que quedaban reflejados en el marcador. Y como para respaldar esta apreciación, entre lo objetivo y subjetivo, vino el descuento palestinista, a dos minutos del final, en un centro de Zelada que cabeceó espectacularmente Elías Figueroa.

Después de 45 fechas de campeonato, entre 1977 y 1978, Palestino resignaba su condición de imbatido. Para que ello sucediera fue necesario que Unión Española se reencontrara con su contextura y sus perfiles de equipo táctico, meduloso, aplicado y con una dosis de fervor —la del segundo tiempo— que lo aproximaron bastante al campeón que es.

ANTONINO VERA

MINUTO 91

Pregunta de un inocente: "¿Será que en la semana 'pusieron al día' a los jugadores de la Unión?..."

Esta vez Oscar Fabbiani no hizo "fama", pero dos veces estuvo orilleando el blanco: en ese tiro libre que le sacó Osbén y en una pelota cruzada, cuando estaban 1-0, que se perdió a centímetros del segundo palo.

La banca de Unión Española debe haber estado satisfecha con el 1-0, porque a 10 minutos del final, retiró a Miranda —el hombre que más problemas creaba a la defensa contraria— y mandó a la cancha a Jorge Arias, mediocampista.

Capítulo que se le borró el domingo al árbitro Guillermo Budge: el de la ley de la ventaja.

Sus defensores dicen que "es la camiseta" la que hace verse tan grueso a Sergio Messen. ¿Y por qué no provoca el mismo fenómeno óptico con Campodónico, Figueroa, Fuentes, Fabbiani, y otros...?

En el rebote en el palo del disparo de Carvallo, los rojos reclamaron hands-penal de Fuentes; nos pareció típica "pelota que va a la mano" del zaguero que iba cayendo.

Leonel Herrera le negó a Manuel Rojas la oportunidad de hacer "el gol del año", cuando rechazó desde la línea esa pelota con que el mediocampista tricolor había "abanicado" a González y Osbén.

Reflexión de un simplista.

"Sólo 6.129 espectadores para un Palestino —puntero e invicto hasta el momento de entrar al estadio— y Unión Española, campeón en el ejercicio. Reparando en la asistencia de socios, talvez haya que encontrar razonable tan pobre asistencia: 189 de Palestino y 181 de la Unión. Si ni al asociado le interesa ver a sus equipos, ¿por qué les va a interesar a los demás?...

S. MORNING 2

Bareiro (9') y Saravia (41').

U. ESPAÑOLA 0

Miércoles 6 de septiembre.
Estadio Santa Laura.
Público: 1.886.
Recaudación: $ 69.520.
Arbitro: Benjamín Barros.
Incidencia: Expulsado Peredo (43').

S. MORNING: Olivera (5); Avendaño (5), Villalobos (4), Ojeda (4), Martínez (4); Toro (4), Páez (5), Valenzuela (4); Saravia (4), Pérez (4), Bareiro (6). DT.: José S. Arias. Cambios: Tapia (4) por Villalobos (38') y P. González (—) por Bareiro (75').
U. ESPAÑOLA: Osbén (4); Machuca (3), Herrera (4), González (4), Escobar (4); Crespo (4), Las Heras (4), Novello (3); Neumann (3), Peredo (5), Miranda (4). DT.: Luis Alamos. Cambios: Carvallo (5) por Novello (46') y Farias (—) por Neumann (70').

La diferencia de intención quedó establecida desde el primer momento y resultó decisiva en el resultado. Mientras Unión Española confiaba en el toque para agotar a su rival, Santiago Morning luchaba en todos los sectores, marcaba con fiereza y jugaba en velocidad. Dos goles muy peleados le dieron, ya en el primer tiempo, la ventaja decisiva. Y Unión Española, en inferioridad numérica por expulsión de su mejor atacante en este encuentro, no supo ni pudo remontar las cifras. Pese a que mejoró con la inclusión de Carvallo y por cansancio del rival, Olivera sólo pasó dos sustos serios. Y en ambos lo ayudaron los postes

JULIO SALVIAT.

Ramón Bareiro.





Jorge Puntarelli.

U. CATOLICA 2

Solís (23') y Puntarelli (78').

A. ITALIANO 0

Sábado 9 de septiembre.
Partido preliminar.
Estadio Santa Laura.
Arbitro: Rafael Hormazábal.

U. CATOLICA: Wirth (5); Oñate (4), Lihn (4), Berrio (4), Ubilla (5); Prieto (4), Castro (5), Solís (4); Puntarelli (5), Roselli (5), Moscoso (4). DT.: Orlando Aravena. Cambios: Bianco (—) por Prieto (78').
A. ITALIANO: Laino (3); Belmar (4), Zamorano (4), P. Díaz (3), Yáñez (3); Verdugo (3), Montero (5), Muñoz (3); Godoy (4), Araneda (4), Fabres (2). DT.: Néstor Isella. Cambios: Valenzuela (4) por Fabres (46') y Herrera (3) por Verdugo (65').

Entre dos equipos discretos resultó un partido entretenido por la entrega de los protagonistas y la actuación de algunos valores. Audax, al que le cuesta mucho anotar goles y finca sus posibilidades en la fortaleza de su defensa, se desesperó a partir del gol de Solís. Desde ese momento perdió el padrón que venía alcanzando desde que asumió Isella, y pudo sufrir una derrota más categórica. En el recuento no hubo comparación entre lo que trabajó Laino con lo de Wirth, que sólo estuvo en aprietos una sola vez. Interesante el trabajo de los arietes cruzados, generalmente ganadores en sus duelos con sus marcadores.

CARLOS KOSSACK.



Jorge Ghiso.

U. DE CHILE 3

Soto (34'), Ghiso (41') y Socías, penal (86').

COQUIMBO 1

Bene (28').

Sábado 9
Estadio Santa Laura.
Partido de fondo.
Público: 7.142.
Recaudación: $ 405.910
Arbitro: Enrique Marín.
Incidencia: Expulsado Gómez (62').

U. DE CHILE: Carballo (5); Ashwell (5), Pellegrini (4), Quintano (4), Bigorra (5); Soto (5), Peralta (4), Socías (4); Hoffens (4), Spedaletti (4), Ghiso (6). DT.: Fernando Riera. Cambios: Aránguiz (3) por Soto (65') y Salah (—) por Spedaletti (75').
COQUIMBO: Werlinger (3); Rojas (3), Gómez (3), Rodríguez (5), Ibáñez (4); Vásquez (4), Leiva (5), Torino (5); Dinamarca (4), Bene (5), Espinoza (3). DT.: Luis Ibarra. Cambios: Olivares (4) por Dinamarca (65') y Vega (—) por Bene (77').

No repitió Universidad de Chile su excelente actuación cumplida una semana antes frente a Palestino, pero su superioridad individual y los errores defensivos de Coquimbo le significaron una victoria inobjetable. Coquimbo mostró su orden en la contención y la peligrosidad de su ataque en la primera media hora de juego y no sorprendió que se pusiera en ventaja. Pero desde ese momento sólo le quedó Bene para inquietar a la defensa azul. Un afortunado gol de Soto, una falla del arquero en el tanto de Ghiso y un penal llegaron como reflejo de un dominio bien encauzado.

JULIO SALVIAT.



Martín Rico.

HUACHIPATO 4

Tesori (26'), Rico (42'), Zurita (63'), Bruno (89').

RANGERS 2

Araya (10'), A. Rodríguez (77').

Sábado 9 de
Estadio Las Higueras.
Público: 920.
Recaudación: $ 23.020.
Arbitro: Miguel A. Luengo.

HUACHIPATO: Mendy (4); Silva (3), Avilés (3), Tesori (5), Muñoz (4); Urrizola (4), Suazo (4), Rico (5); Ormeño (4), Hallar (4), Zurita (4). DT.: Armando Tobar. Cambios: Mariángel (3) por Silva (46') y Bruno (4) por Ormeño (43').
RANGERS: Petinelli (3); Chirino (4), Gasparini (3), Viveros (3), Alam (4); Fontora (5), Hidalgo (4), Bustamante (3); Caballero (4), Araya (5), A. Rodríguez (4). DT.: Carlos Contreras. Cambios: J. Rodríguez (4) por Caballero (46') y Lamadrid (2) por Bustamante (68').

Huachipato ganó merecidamente y por cifras holgadas a Rangers, pero no tuvo una tarde tranquila. Superado desde temprano en el marcador, el equipo local sólo pudo armonizar medianamente después de las conquistas de Tesori y Rico. Más dueño de sí mismo en el segundo lapso, Huachipato logró estirar las cifras. Pero el juego desordenado y pujante de Rangers le valió un descuento que puso incertidumbre en los escasos espectadores. El encuentro expiraba y parecía probable el empate talquino, cuando Bruno asestó la estocada definitiva.

CARLOS ALARCON.



Luis Miranda.

U. ESPAÑOLA 2

Miranda, penal (54') y Véliz (86').

PALESTINO 1

Figueroa (88').

Domingo 10.
Estadio Nacional.
Público: 6.129.
Recaudación: $ 271.870.
Arbitro: Guillermo Budge.

U. ESPAÑOLA: Osbén (5); L. Rojas (5), Herrera (5), González (4), Escobar (4); Crespo (5), Las Heras (5), Carvallo (4); Miranda (6), Novello (4), Véliz (5). DT.: Luis Alamos. Cambios: Machuca (4) por Herrera (30') y J. Arias (—) por Miranda (80').
PALESTINO: Araya (4); Varas (5), Fuentes (5), Figueroa (6), Campodónico (4); M. Rojas (6), Dubó (4), Messen (4); Lazbal (3), Fabbiani (4), Pinto (2). DT.: Caupolicán Peña. Cambios: Zamora (4) por Lazbal (45') y Zelada (3) por Pinto (60').

Correspondió finalmente a Unión Española el mérito de derribar al último invicto del fútbol profesional. Consumó tal anotación histórica dentro del campeonato con los muy buenos recursos que expuso en el segundo período, los que hicieron que pareciera mezquina la diferencia de un gol conseguida por los rojos. Si en la primera etapa Palestino había estado más cerca del arco, dentro de una tónica de equilibrio, en la de complemento se soltó la Unión y durante media hora por lo menos —después del gol de apertura obtenido por la vía de un dudoso penal de Manuel Araya— acreditó superioridad neta.

ANTONINO VERA.

SINTESIS 2.ª Rueda - 6.ª Fecha.



Selvin Pennant.

AVIACION 2

Pennant (6') y Coffone (55').

O'HIGGINS 1

Neira (71').

Domingo 10.
Estadio El Bosque.
Público: 3.219.
Recaudación: $ 139.590.
Arbitro: Mario Lira.

AVIACION: Leyton (5); García (4), Landeros (5), Núñez (5), Osorio (4); León Villalba (4), Hodge (5), Coffone (5); Herrera (5), Pennant (6) y R. Fabbiani (5). DT.: Hernán Carrasco. Cambio: Aravena (—) por Herrera (86').
O'HIGGINS: Vallejos (5); Droguett (3), Gatica (3), Valenzuela (4), Serrano (4); Quiroz (3), Bonvallet (4), Neira (5); Romero (3), Baesso (5) y Pizarro (5). DT.: Luis Santibáñez. Cambio: Coppa (4) por Quiroz (75').

La vieja premisa de "goles son amores" caracterizó este encuentro, en el que O'Higgins tuvo el balón la mayor parte de los noventa minutos, pero Aviación hizo los goles y se llevó los puntos. Al margen de los errores que posibilitaron los tantos locales, el equipo que dirige Hernán Carrasco tuvo el mérito de actuar inteligentemente contra un O'Higgins de mucha fuerza, velocidad e intención, pero al que perjudicaron los errores de su retaguardia, eficiente en fechas anteriores. El primer gol permitió que Aviación se replegara y obligara a O'Higgins a hacer el gasto del encuentro, utilizando el contragolpe como arma fundamental para crear peligro reiterado para el pórtico rival.

SERGIO JEREZ.



Humberto López.

EVERTON 1

Salinas (60').

COBRELOA 1

Yávar, de penal (71').

Domingo 10.
Estadio Sausalito.
Público: 8.516.
Recaudación: $ 234.825.
Arbitro: Sergio Vásquez.

EVERTON: Leyes (5); Zúñiga (5), Azócar (5), López (5), Núñez (4); Martínez (4), Lara (4), Salinas (5); González (5), Ahumada (3) y Benzi (4). DT.: Pedro Morales. Cambios: Cáceres (—) por Ahumada (85') y Passero (—) por Martínez (85').
COBRELOA: Mazurkiewicks (5); M. González (5), Concha (5), Soto (5), Raúl Gómez (5); Merello (5), Yávar (4), Rubén Gómez (4); Núñez (4), Ahumada (4) y Ceballos (3). DT.: Andrés Prieto.

Los dos equipos acreditaron virtudes más anímicas y físicas que de carácter técnico. Y aunque no fue un partido sin intenciones de buen juego, el trámite "caliente" terminó por contagiarlos a todos en intenso duelo. Everton mejoró respecto de sus últimas actuaciones y pese a que ofensivamente su déficit fue notorio, al menos impidió el libre trabajo de los volantes nortinos, agregando también un mejor funcionamiento de su última línea. Lo importante para Cobreloa fue que pese a las características guerreras del encuentro no desapareció como equipo y en la obligación de correr y meter pierna no se vio superado.

IGOR OCHOA.



Oscar Muñoz.

ÑUBLENSE 2

Cuevas (18') y Abayay, penal (54').

COLO COLO 1

Caszely (70').

Domingo 10.
Estadio Nelson Oyarzún.
Público: 8.238.
Recaudación: $ 246.615.
Arbitro: Víctor Ojeda.
Incidencias: Expulsados Pacheco (41'), Cerendero (41') y Ormeño (41').

ÑUBLENSE: A. Muñoz (6); Salazar (5), Reyes (5), Cerendero (4), Salinas (5); Cuevas (5), Abayay (6), Montenegro (4); O. Muñoz (6), Bonhomme (4), Fonseca (4). DT.: Juan C. Gangas. Cambios: Ulloa (5) por Fonseca (46') y Herrera (5) por Bonhomme (58').
COLO COLO: Nef (6); G. Rodríguez (5), Pacheco (4), Herrera (5), D. Díaz (4); Ormeño (4), Inostroza (5), Valdés (4); Ponce (6), Crisosto (4), Caszely (5). DT. Alberto Fouilloux. Cambios: Pinto (5) por Valdés (46') y Orellana (5) por Crisosto (61').

El entusiasmo de un Ñublense motivado y el esfuerzo de un Colo Colo ansioso de rehabilitarse dieron como producto un partido excelente. Ñublense, simple y profundo en su juego, aprovechó su superioridad en mediocampo para poner en zozobra constante a Nef, a la larga una de las grandes figuras del partido. Cuando Colo Colo parecía haberse afianzado y buscaba afanosamente la igualdad, quedó en inferioridad numérica. Y cuando se había sobrepuesto a eso y luchaba con mayores bríos, fue sancionado con un penal inexistente. Pero ni siquiera así se doblegó.

MARIO LANDA.



Pedro Olivera.

L. SCHWAGER 0
S. MORNING 0

Domingo 10.
Estadio Federico Schwager.
Público: 3.380.
Recaudación: $ 77.000.
Arbitro: Manuel Zúñiga.

LOTA SCHWAGER: Kusmanic (5); Azócar (4), Páez (5), Ulloa (4), Jara (4); Díaz (6), Linaris (4), Abad (3); Briones (4), Jiménez (3), Guerrero (3). DT.: Vicente Cantatore. Cambio: Puebla (3) por Guerrero (48').
S. MORNING: Olivera (6); Gangas (5), Tapia (5), Ojeda (5), Martínez (4); Toro (4), Páez (5), Valenzuela (6); Saravia (5), Pérez (3), Bareiro (4). DT.: José S. Arias. Cambios: no hizo.

El partido se caracterizó por el vigor de los protagonistas en cada una de las acciones. Pero eso mismo le quitó claridad al juego e impidió mayor acción en las áreas. El mayor dominio de Lota Schwager, conducido con calidad por Luis Díaz, se estrelló contra una defensa solvente y protegida. En el segundo tiempo, como es habitual en Coronel, el equipo local intensificó su búsqueda, pero —también habitual— sin éxito. El resultado sólo sirvió para confirmar dos tendencias: lo difícil que le resulta a los lotinos ganar en casa, y las bondades defensivas de Santiago Morning, invicto ya en siete fechas.

CARLOS VERGARA.



Luis A. Ramos.

GREEN CROSS 2

Ramos (7' y 86').

CONCEPCION 0

Domingo 10.
Estadio Municipal de Temuco.
Público: 2.662.
Recaudación: $ 109.460.
Arbitro Ricardo Keller.

GREEN CROSS: Aravena (5); Barrera (4), Ocampo (4), De Carli (5), Navarro (4); D. Silva (5), Cortázar (5), Palma (5); Stuardo (4), Ramos (6), Rojas (4). DT.: Gastón Guevara. Cambio: Matus (4) por Navarro (46').
D. CONCEPCION: Montilla (4); Cabezas (4), Isla (4), Rojas (4), Vásquez (4); Silva (4), Landeros (4), Cavalleri (5); Burgos (4), Estay (4), Puyol (3). DT.: Luis Vera. Cambio: De la Barra (5) por Puyol (46').

Un triunfo construido por su mediocampo logró Green Cross frente a un rival que lo superaba en la estadística y que fue siempre temido en Temuco. La complementación de D. Silva, Cortázar y Palma fue decisiva para destruir la creación rival e imponer un dominio manifiesto que encontró premio en las conquistas de Ramos, su ariete más peligroso y contundente. Concepción, superado en todos los sectores durante la primera etapa, mejoró en la segunda. Pero sus intentos de amagar a Aravena resultaron estériles. Y, al revés, Green Cross —ahora de contragolpe— tuvo situaciones suficientes para aclarar más temprano el resultado.

HERNAN OSSES.



● Unión Española.
El derribador del último y gran invicto:
2x1 a Palestino.

LA TABLA

1ª División	A. ITALIANO	AVIACION	COBRELOA	COLO COLO	CONCEPCION	COQUIMBO	EVERTON	GREEN CROSS	HUACHIPATO	L. SCHWAGER	ÑUBLENSE	O'HIGGINS	PALESTINO	RANGERS	S. MORNING	U. ESPAÑOLA	U. CATOLICA	U. DE CHILE	CAMPAÑA							
																			PARTIDOS				GOLES			
																			J.	G.	E.	P.	F.	C.	Pts.	Lug
A. ITALIANO		0x1	0x1 1x2	2x4 2x0	1x1	2x0 2x3	1x0	1x1	0x1	1x1	2x1	3x1	0x2	5x1 0x1	2x2 0x2	0x0	1x1 0x2	1x1	23	6	7	10	27	29	19	13º
AVIACION	1x0		1x2	1x2	4x2	3x1	3x3 2x2	1x1	2x1 0x1	3x2 0x0	0x1	4x2 2x1	2x3 1x3	0x0	2x1	1x1	2x4	3x2 1x1	23	9	7	7	39	36	25	5º
COBRELOA	1x0	2x1 2x1		4x2 2x2	2x0	0x1	2x1 1x1	4x2	1x0	2x1 3x0	0x0	1x2	2x3	5x0	2x0 0x0	2x3	1x0 5x0	4x1	23	15	4	4	48	21	34	2º
COLO COLO	4x2 0x2	2x1	2x4 2x2		2x1 0x1	1x3	2x2	3x1	0x0	2x0	6x2 1x2	3x4 2x4	0x2	3x0	5x3 1x3	1x0	2x1	1x1	23	9	5	9	43	41	23	8º
CONCEPCION	1x1	2x4	0x2	1x2 1x0		2x2	x	2x1 0x2	2x1	2x0	1x1 1x0	1x0 1x2	2x4 0x0	2x3	5x1	1x3	1x3	1x1 0x1	22	7	5	10	29	34	19	13º
COQUIMBO	0x2 3x2	1x3	1x0	3x1	2x2		1x2 0x1	4x2	0x1 1x1	2x3 1x2	0x1	0x4	1x2	1x1	1x1	0x1	0x1 0x1	0x0 1x3	23	4	5	14	23	37	13	17º
EVERTON	0x1	3x3 2x2	1x2 1x1	2x2	x	2x1 1x0		4x2 1x1	1x0	1x1	0x1	0x2	1x3	3x1 2x0	5x0	5x2 0x2	1x1	2x0	22	9	7	6	38	28	25	5º
GREEN CROSS	1x1	1x1	2x4	1x3	1x2 2x0	2x4	2x4 1x1		1x1 0x0	0x0	6x3	2x2 0x4	0x1 0x1	2x0	0x1	1x1	1x0	2x2 1x0	23	5	9	9	29	36	19	13º
HUACHIPATO	1x0	1x2 1x0	0x1	0x0	1x2	1x0 1x1	0x1	1x1 0x0		1x1	1x2 1x3	1x2	0x7	5x1 4x2	1x4	0x3 0x1	0x2	0x1	23	5	5	13	21	37	15	16º
L. SCHWAGER	1x1	2x3 0x0	1x2 0x3	0x0	0x2	3x2 2x1	1x1	0x0	1x1		1x1	2x2	2x2	1x0 1x0	3x1 0x0	3x1 1x1	0x3	0x1	23	6	11	6	25	28	23	8º
ÑUBLENSE	1x2	1x0	0x0	2x6 2x1	1x1 0x1	1x0	1x0	3x6	2x1 3x1	1x1		0x4 0x3	0x2 1x2	1x1	1x1	1x1	0x0	0x2 1x0	23	7	7	9	23	36	21	12º
O'HIGGINS	1x3	2x4 1x2	2x1	4x3 4x2	0x1 2x1	4x0	2x0	2x2 4x0	2x1	2x2	4x0 3x0		1x0 1x1	2x1	0x0	2x1	1x0	2x2	23	14	5	4	48	27	33	3º
PALESTINO	2x0	3x2 3x1	3x2	2x0	4x2 0x0	2x1	3x1	1x0 1x0	7x0	2x2	2x0 2x1	0x1 1x1		2x1	4x1	1x0 1x2	3x2	1x0	23	18	3	2	50	20	39	1º
RANGERS	1x5 1x0	0x0	0x5	0x3	3x2	1x1	1x3 0x2	0x2	1x5 2x4	0x1 0x1	1x1	1x2	1x2		2x1 1x3	0x2	0x6 0x1	0x3	23	3	3	17	16	55	9	18º
S. MORNING	2x2 2x0	1x2	0x2 0x0	3x5 3x1	1x5	1x1	0x5	1x0	4x1	1x3 0x0	1x1	0x0	1x4	1x2 3x1		2x0	1x1 1x0	1x1	23	7	8	8	30	37	22	11º
U. ESPAÑOLA	0x0	1x1	3x2	0x1	3x1	1x0	2x5 2x0	1x1	3x0 1x0	1x3 1x1	1x1	1x2	0x1 2x1	2x0	0x2		3x2 1x1	1x0 1x3	23	10	6	7	31	28	26	4º
U. CATOLICA	1x1 2x0	4x2	0x1 0x5	1x2	3x1	1x0 1x0	1x1	0x1	2x0	3x0	0x0	0x1	2x3	6x0 1x0	1x1 0x1	2x3 1x1		1x1	23	9	6	8	33	25	24	7º
U. DE CHILE	1x1	2x3 1x1	1x4	1x1	1x1 1x0	0x0 3x1	0x2	2x2 0x1	1x0	1x0	2x0 2x0	2x2	0x1	3x0	1x1	0x1 3x1	1x1		23	7	9	7	27	25	23	8º

SINTESIS

Juan Silva



GOLEADORES.

1.ª División.

CON 23: OSCAR FABBIANI (P).

CON 16: Miguel Neira (O'H).

CON 14: Luis A. Ramos (GC).

CON 13: Ricardo Fabbiani (AV) y Luis Ahumada (COBR).

CON 11: Luis Miranda (UE).

CON 9: Juan C. Orellana (CC).

CON 8: Julio Crisosto (CC), Mario Salinas (EV) y José L. Ceballos y Juan Núñez (COBR).

CON 7: Alberto Hidalgo (CC), Oscar Arriaza (UC) y Nelson Vásquez (COQBO).

CON 6: Guillermo Martínez (EV), Jorge Blanco (UC), Mariano Puyol (DC) Rainiero Núñez (LSC), Víctor Estay (DC), Víctor Pizarro (O'H) y Jorge Socías (UCH).

2.ª División.

CON 16: RICARDO FLORES (NAV).
CON 13: Ortiz (OV).
CON 12: Carrasco (ANT), Gamboa (OV), Ortega (SAU), R. Rojas (T).
CON 11: Esquivel (AR).
CON 10: Riffo (DLS), B. da Silva (IND), H. González (NAV) y Ahumada (T).
CON 9: S. da Silva (USF), Salas (COL).
CON 8: Alvarez (SAU).

2ª DIVISION

8.ª Fecha.
2.ª Rueda.

Sábado 9 de septiembre.

NORTE ARICA (1), Adriazola.
SAN LUIS (2), Cabrera (2).

Domingo 10.

ANTOFAGASTA (2), Hernández y Carrasco.
LA SERENA (1), Riffo.

OVALLE (4), Gómez, Ortiz (2) y Díaz.
MAGALLANES (4), Bernal (p), Barra, Liendro y Baeza.

UNION CALERA (0).
MALLECO UNIDO (3), García, Díaz y Moreno.

SAN ANTONIO (1), Puga.
COLCHAGUA (2), Salas y Ovando.

IBERIA (1), Muñoz.
NAVAL (2), Vidal y Flores.

TRASANDINO (0).
WANDERERS (0).

CURICO UNIDO (1), González
LINARES (0).

PARTIDO PENDIENTE DE LA 1.ª Fecha, 2.ª Rueda.
LIBRE: FERROVIARIOS. (INDEPENDIENTE y U. SAN FELIPE, habían adelantado sus respectivos partidos).

POSICIONES

EQUIPOS	PJ	PG	PE	PP	GF	GC	Pts	PROXIMO RIVAL
WANDERERS	26	11	14	1	31	15	36	(L) Ovalle (0x0)
NAVAL	25	13	7	5	47	28	33	(L) Trasandino (1x1)
OVALLE	25	12	8	5	44	27	32	(V) Wanderers (0x0)
ANTOFAGASTA	25	11	10	4	30	26	32	(V) Linares (1x0)
LA SERENA	26	11	9	6	34	27	31	(L) Iberia (1x0)
TRASANDINO	25	10	9	6	36	27	29	(V) Naval (1x1)
MAGALLANES	25	9	11	5	33	25	29	(L) Malleco U. (1x0)
NORTE ARICA	26	10	8	8	36	29	28	(V) Independien. (5x1)
FERROVIARIOS	25	9	9	7	36	34	27	(L) Curicó U. (2x3)
SAN ANTONIO	26	8	10	8	42	40	26	(V) San Felipe (4x0)
MALLECO UNIDO	25	10	4	11	22	33	24	(V) Magallanes (0x1)
SAN LUIS	26	8	7	11	34	42	23	(LIBRE)
COLCHAGUA	25	8	6	11	24	31	22	(L) U. Calera (2x2)
INDEPENDIEN.	26	9	4	13	39	46	22	(L) Norte Arica (1x5)
U. SAN FELIPE	25	5	10	10	36	45	20	(L) San Antonio (0x4)
UNION CALERA	26	6	8	12	36	45	20	(V) Colchagua (2x2)
LINARES	26	5	10	11	26	40	20	(L) Antofagasta (0x1)
CURICO UNIDO	25	4	9	12	25	41	17	(V) Ferroviarios (3x2)
IBERIA	25	3	7	15	23	42	13	(V) La Serena (0x1)

EL EQUIPO DE LA SEMANA

P. Olivera (6) (SM)

H. Salazar (5) (Ñ) — E. Figueroa (6) (P) — H. López (5) (E) — Raúl Gómez (5) (COB)

L. Díaz (6) (LSCH) — S. Aballay (6) (Ñ) — B. Valenzuela (6) (SM)

L. Miranda (6) (UE) — L. A. Ramos (6) (GC) — J. Ghiso (6) ("U")

EL RANKING

PROMEDIO 5.31: ELIAS FIGUEROA (PALESTINO).
PROMEDIO 5.25: Manuel Araya (Palestino).
PROMEDIO 5.15: Rubén Gómez (Cobreloa).
PROMEDIO 5.10: Ladislao Mazurkiewicz (Cobreloa).
PROMEDIO 5.05: René Valenzuela (O'Higgins).
PROMEDIO 5.00: Víctor Merello (Cobreloa), Mario Cerendero (Ñublense) y Manuel Rojas (Palestino).
PROMEDIO 4.95: Antonio Muñoz (Ñublense) y Miguel Neira (O'Higgins).



UN PUÑADO DE ESPERANZA

Chile va tras su primera victoria sobre Estados Unidos, confiando en que las fuerzas espirituales sirvan más que los números de los rankings.

TEMAS

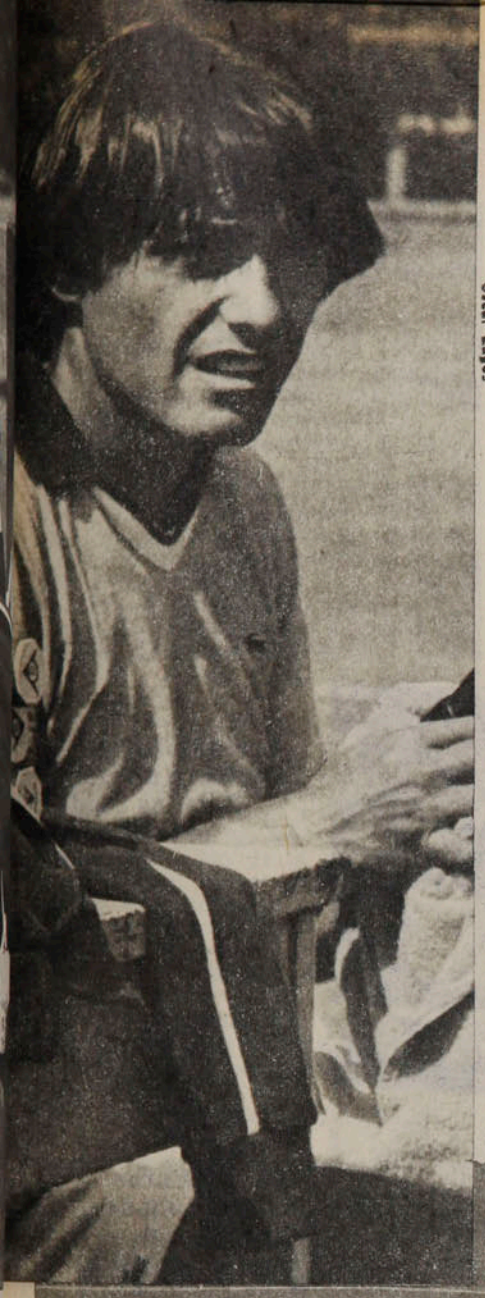

Oscar Lagos

● **¿El doble definitivo? La pareja que mejor impresionaba a Ayala: Jaime Fillol con Belus Prajoux.**

Por tercera vez en la década, Chile y Estados Unidos miden fuerzas en una Final Americana de la Copa Davis. En las dos ocasiones anteriores, 1972 y 1973, triunfó categóricamente el equipo norteamericano, confirmando sus pergaminos de primera potencia tenística mundial. Pero los antecedentes actuales permiten presumir una lucha más estrecha sin que se descarte absolutamente el triunfo chileno.

El escenario, el Court Central del Estadio Nacional, ya ha recibido a los integrantes de ambos equipos en sus prácticas previas y todo está preparado para el gran espectáculo. Sólo falta un detalle: normalmente hoy el sorteo de rivales, pero a raíz del atraso del árbitro general, Enrique Morea, recién mañana se determinará mediante la tómbola quiénes abrirán y quiénes cerrarán el importante compromiso.

Chile había propuesto al colombiano Alfonso Rosso como árbitro general. Pero Argentina impuso al argentino Morea, cuyas relaciones con Chile se trizaron tras su oposición a que esta final se disputará en Santiago (además, es mala cábala para Chile: nunca ha podido ganar con él como árbitro).

Hubo otras innovaciones. Los capitanes de ambos países debieron entregar su nómina de cuatro jugadores diez días antes del encuentro, con la posibilidad de modificar un nombre cinco días después. Luis Ayala designó primitivamente a Jaime Fillol, Hans Gildemeister, Patricio Cornejo y Belus Prajoux, manteniendo como reserva a Alvaro Fillol. Por su parte, Tony Trabert envió a la Federación Internacional de Tenis los nombres de Brian Gottfried, Harold Solomon, John MacEnroe y Van Winitzky, reservándose la posibilidad de un quinto jugador —insistía en Gerulaitis— para los días siguientes.

Los singlistas

Los titulares chilenos en singles ya están designados: Jaime Fillol y Hans Gildemeister. Son las primeras raquetas del país y deberán afrontar la responsabilidad mayor. Sus más posibles rivales serán Gottfried y Solomon.

Fillol enfrentará, por una parte, a un jugador de características similares, como es Gottfried. Lo puede superar, como lo hizo hace poco más de un año en Nottingham por el Trofeo John Player Special, la última vez que se enfrentaron. Por otro lado, ha-

Hans Gildemeister.
● **Sin dolencias y con confianza en sus medios.**

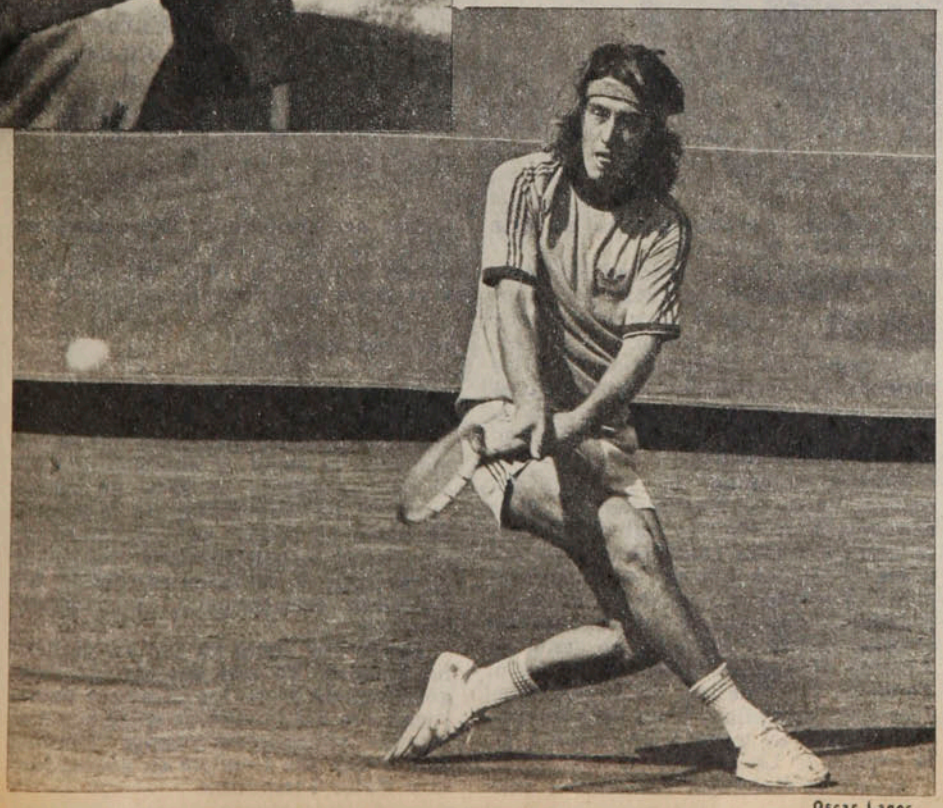

Oscar Lagos

Oscar Lagos

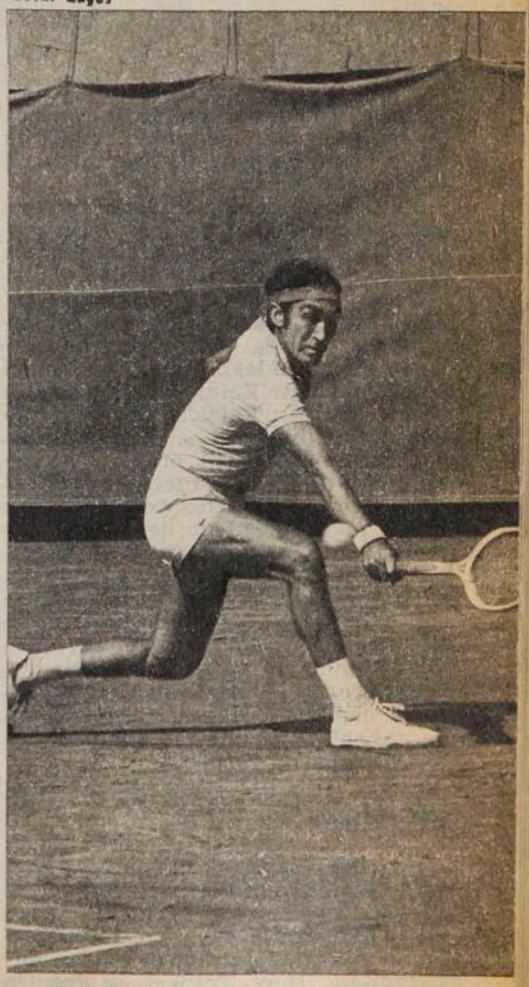

● **Patricio Cornejo. Espera la oportunidad para demostrar su vigencia.**

TEMAS

Un puñado de...

ce mucho tiempo que no enfrenta a Solomon. En cualquier caso, éste debe resultarle más complicado por su modalidad de juego: la tendencia de atacar de Fillol puede ser contrarrestada por el juego aparentemente defensivo de Solomon, notable siempre en sus devoluciones, "passings" y "lobs". Si Fillol se muestra certero en su juego de red, puede inclinar el duelo a su favor.

Hans Gildemeister puede ser clave una vez más, como ocurrió frente a Argentina. Enfrentará por primera vez a Gottfried, ante el cual se le asignan las mayores posibilidades. Hans —como Vilas y Borg— es un tenista cuya base de juego es el fondo de la cancha. Le acomodan los rivales que van a la red y Gottfried es de ese estilo. Ante Solomon, en cambio, el panorama es más complicado, aunque la estadística da margen al optimismo: en Roland Garros, este año, ganó Gildemeister en cuatro sets (3-6, 7-5, 6-0 y 6-4); en Cincinnati, semanas después, ganó Solomon en tres (6-7, 6-3, 6-3).

El doble

En la medida en que se desconozca la conformación del doble, tanto de Chile como Estados Unidos, nada se puede aclarar.

Hay en el equipo chileno "cuatro cuerdas para dos trompos". Descartado Gildemeister, cualesquiera de los otros pueden formar la dupla.

Durante el trabajo de preparación, Ayala ha probado todas las combinaciones y cada observador ha formado su dúo ideal. Ha impresionado favorablemente Belus Prajoux, jugando no sólo con Patricio Cornejo —lo que no es novedad—, sino también con Jaime Fillol. El propio Cornejo ha demostrado su esfuerzo y dedicación y su gran interés por tener una nueva oportunidad de demostrar que la edad no es obstáculo en el doble. Los hermanos Fillol, que comenzaron su trabajo con problemas de adaptación al terreno (venían de jugar en el sintético de Flushing Meadows), han llegado ya a su verdadero nivel.

Pero, hasta el cierre de éste, Ayala había mantenido el secreto. Hasta era improbable que hubiese adoptado ya una decisión al respecto.

Los rivales

En grupos separados llegaron a Santiago los integrantes del equipo de Estados Unidos, los jugadores Brian Gottfried, Harold Solomon, John MacEnroe y Van Winitzky, el entrenador y capitán, Tony Trabert, el médico Omar Farif y el dirigente Joe Barrico.

Los jugadores son altos exponentes del tenis de su país, aunque no los mejores. Sobre ellos están Jimmy Connors, Vitas Gerulaitis y el propio Eddie Dibbs. Pero sus antecedentes son respetables: tres de ellos superan a Fillol y Gildemeister en el escalafón de la ATP. Gottfried ocupa actualmente el 6.º lugar; Solomon, el 12.º; MacEnroe, el 15.º. Los dos restantes son figuras juveniles destacadas. Van Winitzky fue el ganador del año pasado del torneo "junior" de Wimbledon. Brian Gottfried fue ranqueado hace dos años como el número 1 de los juveniles de su país. Ambos ya incursionan entre los adultos, con resultados interesantes.

Los titulares de singles, Gottfried y Solomon, vinieron hace seis años a Chile haciendo el papel que ahora cumplirán Van Winitzky y Brian Gottfried. Desde entonces, ambos han integrado permanentemente los equipos de Estados Unidos.

Gottfried jugó por última vez en la Final Americana de hace un año con Argentina en Buenos Aires. Y Solomon participó de manera destacada en la Final Norteamericana de este año frente a Sudáfrica.

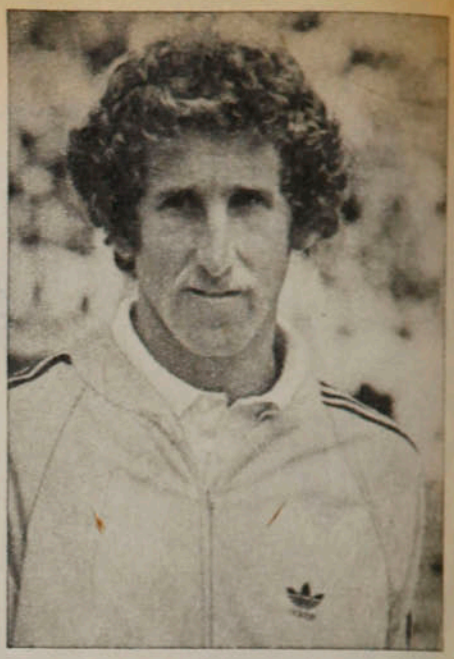



Brian Gottfried. El número uno de Estados Unidos, pero el menos temido.

John MacEnroe. La revelación de Wimbledon y carta secreta de Trabert.

Brian Gottfried, nacido en Baltimore el 27 de enero de 1952, es un jugador de excelente servicio, buena volea y que juega siempre a la red. Y aunque sus preferencias son las canchas de césped, se acomoda bastante a la arcilla. Su currículum lo demuestra: fue finalista de Roland Garros el año pasado.

Harold Solomon, el segundo del equipo, nació en Washington el 17 de septiembre de 1952 (y habrá una torta con 26 velitas como festejo o consuelo el último día de la confrontación). Considerado entre los mejores jugadores del mundo en canchas de arcilla, justificó su fama al ganar el Abierto de Sudáfrica en 1975 y 1976. También fue finalista en Roland Garros hace dos años. Y en esta temporada logró un triunfo importante en la arcilla de Louisville.

Mientras Gottfried comenzó a participar activamente en Copa Davis en 1975 (ha sido titular seis veces), Solomon debutó en 1972, en Santiago, y ya tiene quince participaciones.

La otra carta

La novedad del equipo estadounidense será la inclusión del juvenil John MacEnroe, que saltó explosivamente a la fama el año pasado. Era el primer cabeza de serie en torneo "junior" de Wimbledon (con valores de hasta 18 años), ganó su clasificación en el torneo adulto y llegó nada menos que a semifinales, donde fue superado estrechamente por Jimmy Connors.

Desde esa fecha ha ido en paulatino ascenso. Ya está establecido categóricamente entre los primeros veinte jugadores del mundo, y entre sus destacadas actuaciones resalta Wimbledon, donde fue finalista en dobles junto a Peter Flemming.

Tony Trabert lo debe tener considerado para formar el doble con Gottfried, que ha hecho una gran pareja con el mexicano Raúl Ramírez, con el que ha triunfado en Wimbledon, Roland Garros y Roma. Pero es también una buena carta como singlista. Viene de actuar brillantemente en Flushing Meadows, donde llegó a semifinales (más arriba que Gottfried y Solomon) y donde derrotó a Fillol en segunda vuelta.

Las posibilidades

Lo que todos preguntan: ¿Tiene posibilidades el equipo chileno?

De partida, son mayores que en las dos confrontaciones anteriores. En 1972, en el viejo Stade Français, Estados Unidos presentó un equipo de real categoría. Lo encabezaba Stanley Smith, que una semana antes se había consagrado campeón de Wimbledon. Tenía además a Solomon —desconocido y sorprendente—, que aplastó con su juego extraño a Patricio Cornejo y Jaime Pinto, los singlistas de la ocasión.

Al año siguiente, en Little Rock, el mismo Stanley Smith y el experimentado Tom Gorman volvieron a demostrar superioridad. Fue el histórico encuentro en que Fillol y Cornejo, frente a Smith y Van Dillen, disputaron el set más largo de la historia de la Copa Davis: lo ganaron los chilenos 39-37. Pero no bastó ni siquiera para ganar el doble. Triunfó Estados Unidos 4x1 y el punto chileno se obtuvo por no presentación de Smith ante Fillol.

Los que jugarán ahora son grandes figuras. Pero no imbatibles.

Y ahí está la esperanza.

CARLOS RAMIREZ

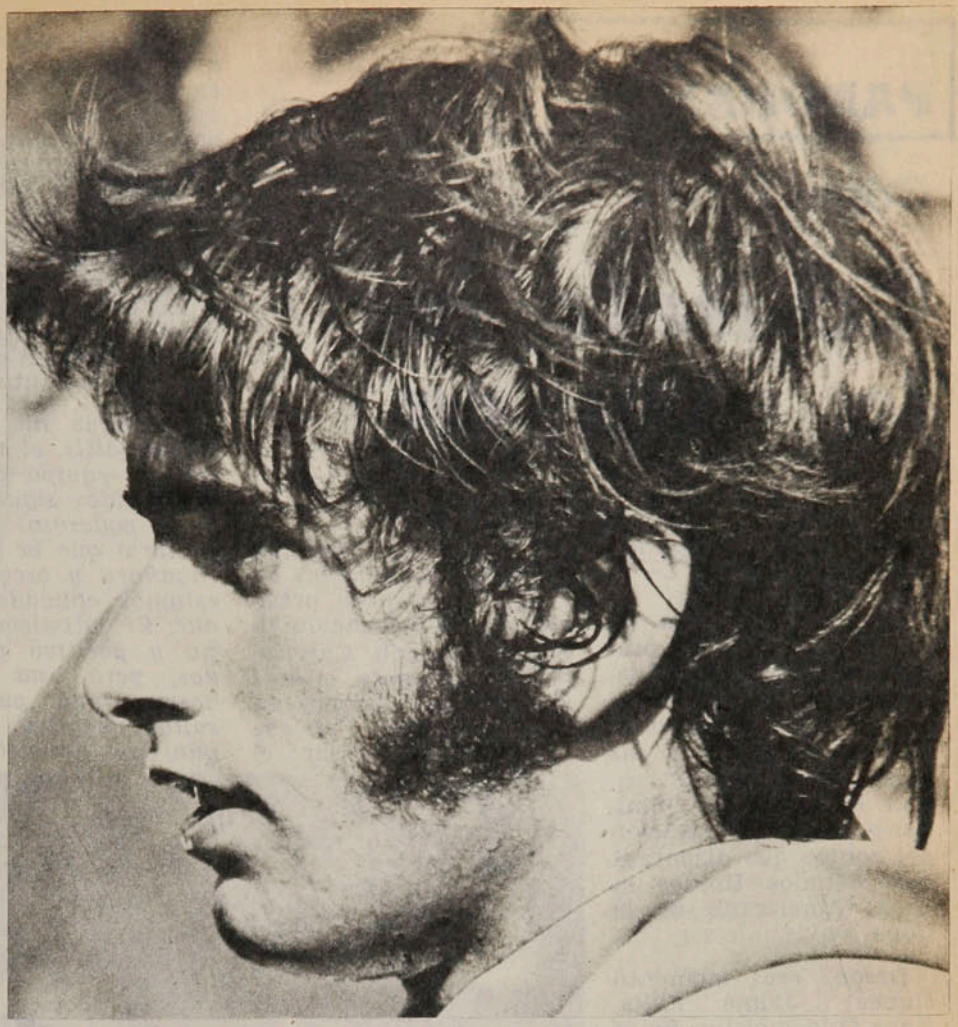

Harold Solomon.
● Uno de los mejores del mundo en canchas de arcilla.

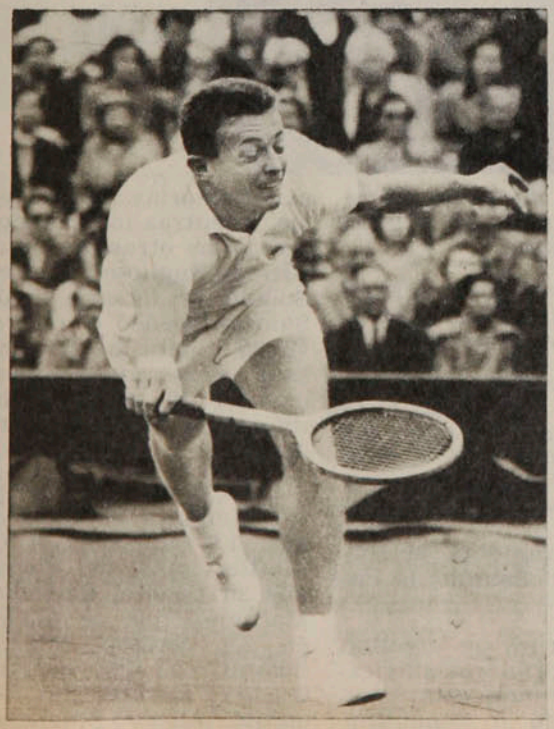

CAPITAN DE LUJO

A más de veinte años de su época de gloria, su nombre aún se recuerda y se pronuncia con admiración. Considerado uno de los grandes astros del tenis de todos los tiempos, es desde hace dos años el capitán del equipo de Estados Unidos.

En 1953 ganó el Campeonato de Estados Unidos sin perder un solo set. Al año siguiente se adjudicó el Torneo de Roland Garros. En 1955 repitió su triunfo y su hazaña (nadie pudo ganarle un set siquiera) en el Campeonato de Estados Unidos. Y ese mismo año, como culminación, venció en el Campeonato de Inglaterra, disputado en el tradicional escenario de Wimbledon. Fue ganador de dobles de los Torneos de Francia e Italia en 1950. Y en los años 1954 y 1955, haciendo pareja con Vic Seixas, volvió a ganar Roland Garros.

También fue, lógicamente, jugador de Copa Davis. Fue titular entre 1951 y 1955. Jugó 35 partidos, de los cuales ganó 27. Por entonces había superioridad australiana y en esos cinco años, Estados Unidos sólo pudo adjudicarse el trofeo una vez (en 1954).

A fines del 55 se incorporó al profesionalismo (en pañales por aquella época), pasando a engrosar la troupe de Jack Kramer, que también integraba Luis Ayala.

Sería largo contar toda su historia.

También es largo su nombre completo. Por eso, llamándose Marion Anthony, se le conoce simplemente como Tony Trabert.

● Trabert en Wimbledon. Cuando fue campeón en 1955.

PANORAMA

Copa Davis:

Cautela en la víspera

"Ya está todo dicho. ahora falta jugar..."

Aunque no estaba todo dicho —faltaba aún saber la formación definitiva del doble— Luis Ayala cerró el capítulo de los vaticinios y las declaraciones para entrar en la etapa culminante de la preparación del equipo que disputará con Estados Unidos la Final Americana de la Copa Davis.

Desde ese momento (lunes) Jaime Fillol, Hans Gildemeister, Belus Prajoux y Patricio Cornejo —designados titulares— mermaban el trabajo físico para intensificar la preparación técnica.

A esas alturas, ya estaba todo el equipo estadounidense en Santiago (se completó con la llegada del capitán, Tony Trabert) y los jugadores ya habían conocido las bondades del court (lo elogiaron) y los efectos del smog (Brian Gottfried fue el más afectado).

El ambiente, en uno y otro equipo, era de moderado optimismo.

Los norteamericanos lamentaban la negativa de Jimmy Connors y, especialmente, la imposibilidad de contar con su pareja titular de dobles (Smith-Lutz), recientes ganadores del Campeonato Abierto en su país.

—De cualquier manera, éste es el mejor equipo que puede formar Estados Unidos para disputar un torneo en canchas de arcilla —señaló el presidente de la delegación visitante, Joseph Carrico. Pero el dirigente, el más accesible a la prensa en esa delegación, no se atrevió a vaticinar el triunfo—: *Los jugadores chilenos también son muy buenos y cuentan con un doble poderoso.*

Los chilenos tampoco entraron al juego de los vaticinios. Recuperado de una leve enfermedad, Jaime Fillol reanudó sus prácticas el sábado, mostrándose en muy buen estado. Ese día ganó a Hans Gildemeister, que se mostró molesto por lo disparejo de la cancha, en dos sets. Uno, con suma facilidad: 6-1. Y el otro, remontando un marcador adverso de 1-5. Ellos —ya se sabe— serán los singlistas.

Luis Ayala, que aprovechó la cesión del court a los estadounidenses el domingo en la tarde para distraerse en el fútbol, se muestra cauto:

—Aunque sin Connors y Gerulaitis, el nivel decae, el equipo de Estados Unidos sigue siendo muy poderoso. No me gustaría que la gente se engañara y creyera que estamos obligados a ganar. El optimismo es sano y positivo para todos, pero una presión desmesurada puede resultar negativa. En ningún caso descarto la posibilidad de ganar, pero no exijamos el triunfo de antemano.

Paralelamente, Carrico estaba diciendo lo mismo con otras palabras:

—Si quiere una definición de este equipo, le puedo decir que todos sus integrantes son astros. Desde el titular hasta el último reserva.

El jueves será el sorteo, en el Estadio de Palestino.

El viernes se efectuarán los primeros singles.

El domingo estaremos celebrando o lamentando.



● **Fillol y Prajoux. El número 1 en singles y el número 1 en dobles. Y tal vez la pareja para el sábado.**

Otro triunfo en F-4:

Salazar, sin rivales

Los triunfos siguen sumándose. Y al obtener el cuarto de esta temporada en la Fórmula Cuatro argentina, Eliseo Salazar ya vislumbra con claridad el título de campeón. La nueva victoria se produjo en el Autódromo de Las Parejas, en Santa Fe, un escenario ya conocido para el volante nacional.

Como acostumbra, Salazar ya había marcado uno de los buenos tiempos en la clasificación. Posteriormente, se impuso en una de las pruebas clasificatorias de la serie, mientras los ganadores de las otras dos eran Alfredo Pugliese y Miguel Solano. En la serie final, Salazar bordeó el récord (27.37.9, para las 27 vueltas) y se impuso con más de 10 segundos de diferencia sobre el segundo.

La clasificación general alimenta el optimismo: 1.º Salazar, con 48 puntos, más del doble que su escolta, Salvador Macagno, que se quedó en 23; tercero, Miguel Solano, con 20; cuarto, Gustavo Sommi, con 19; quinto, Alfredo Pugliese, con 14.



Las Universidades en Valparaíso:

Olimpíada del elogio

● Valparaíso joven. Dos mil estudiantes en la Olimpíada.

La Olimpiada Universitaria disputada en Valparaíso ha revivido un espíritu deportivo no exento de marcas exitosas. Por lo pronto en la competencia atlética que finalizó el domingo en el Estadio Playa Ancha se batieron trece récords, logrando la representación de Universidad de Chile el triunfo final en la especialidad. Universidad Católica y Universidad del Norte escoltaron a los ganadores en una competición que de todos modos mostró un buen nivel técnico. Para la UC, sin embargo, resultó decisiva la deserción de Cristián Molina, su principal figura, afectado por una lesión.

Entre las actuaciones destacadas se debe incluir también al equipo de fútbol de la Universidad Austral, que llegó invicto a disputar la final. En general las delegaciones estudiantiles han ostentado un buen nivel de preparación, significativo en un canal como el universitario por muchos años estancado.

Más allá del rendimiento técnico, queda enaltecido la rica convivencia de todos los deportistas, estimulados por la cálida recepción de los porteños.

Gran Premio de Italia:

Una víctima y un campeón

Escolta de Mario Andretti en el Campeonato del Mundo de Conductores (Fórmula 1), 34 años, casado, una hija, corredor de la Lotus. Tal era Ronnie Peterson, el sueco que pereció el domingo en el Gran Premio de Monza a consecuencia de las heridas y quemaduras que sufrió luego de salirse de la pista y estrellarse contra las barreras, al ser tocado en el comienzo mismo de la carrera. Peterson es la vigésimo segunda víctima que cobra la F-1.

La tragedia fue la consecuencia del sinfín de errores cometidos en el autódromo italiano, y que culminaron con la visión dantesca de máquinas estrellándose, carrocerías destruidas, neumáticos hendiendo el aire y la de Peterson incendiándose, sin que el piloto consiguiera hacer nada antes de desmayarse dentro de su habitáculo. Retirado por el inglés Hunt, pero ya en muy malas condiciones, el sueco fue llevado en helicóptero hasta la clínica, donde en 1961 muriera el conde Wolsgan von Trips, otra de las víctimas de la F-1.

Pero los esfuerzos de los médicos fueron estériles y Ronnie Peterson, una de las grandes figuras de la temporada, fallecía en las primeras horas del lunes.

El accidente ha dejado una ola de comentarios entre los volantes de la Fórmula Uno. Las críticas surgieron sobre la antigüedad y las deficientes normas de seguridad de Monza, construido en 1922. Ha sufrido pocas variaciones para el enorme avance de la velocidad de los automóviles. Lauda sentenció que no vendría a correr más. Andretti dijo que era muy peligroso, una verdadera trampa y que debía modificarse. Por el momento aún no están claras las causas del accidente, pero todos coinciden en que a la curva en que se produjo, los autos llegan a 290 kph. y es un verdadero embudo.

Mario Andretti, de 38 años, quería celebrar alegremente su título de campeón, pero la desaparición de su compañero empañó su día de gloria. La desaparición de Peterson, el único que podía amagarlo en las dos carreras que restan, lo alza ya como el nuevo monarca de la Fórmula 1. Reúne 64 puntos, mientras que Peterson quedó con 51. Más atrás se ubican Lauda con 44, el argentino Reutemann con 35 y el francés Depailler con 32.

Vuelta la calma a Monza, despejada la pista, la competencia se reanudó corriéndose 39 de las 52 vueltas programadas. La múltiple colisión había dejado fuera de carrera a Peterson, Brambilla, Regazzoni, Hunt y Pironi, mientras que Reutemann y Fittipaldi conseguían reparar los daños menores de sus autos.

Andretti en Lotus y Gilles Villeneuve en Ferrari se apropiaron del primer lugar dominando ambos la carrera. Villeneuve comandó durante 35 vueltas, pero debió ceder terreno ante la embestida de Andretti. De muy poco valió el esfuerzo de ambos. Los comisarios los sancionaron recargándoles con un minuto de penalización por largar antes. Esto dejó en el primer lugar a Lauda, que cruzó tercero la meta, siendo escoltado por su compañero de equipo John Watson, mientras que el argentino Reutemann quedó tercero. Andretti, por su parte, sumaba un solo punto con su sexto lugar y Villeneuve quedaba séptimo. Un accidentado

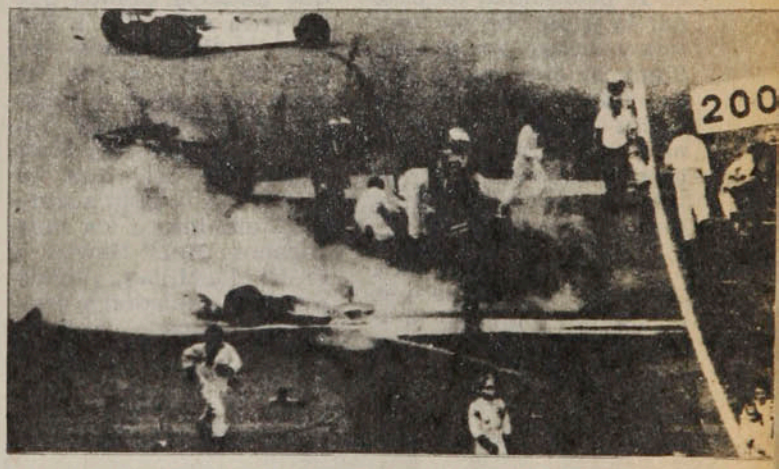

● La tragedia en Monza. Víctima fatal, Ronnie Peterson, el escolta de Mario Andretti.

PANORAMA

Una víctima . . .

Gran Premio de Italia, que más vale no recordar, pero sin olvidar que debe reestructurarse el escenario italiano para que no cobre nuevas víctimas.

Abierto de los Estados Unidos:

Connors y Evert, como hace años

Una dolorosa afección le paralizaba el pulgar de la mano derecha. El vistoso vendaje impedía la inflamación, pero causaba problemas para asegurar la raqueta. La inyección analgésica tuvo efímero efecto.

Todo eso contribuyó para que Bjorn Borg perdiera la posibilidad de obtener la triple corona tenística y luchar por el Gran Slam, al caer en la final del Campeonato Abierto de los Estados Unidos. El otro gran factor fue el hombre que tuvo al otro lado de la red: Jimmy Connors.

Y la gloria (y el suculento premio) fue para éste, que reconquistó el título conseguido los años 1974 y 1976, y que se convirtió además en el único tenista que pudo triunfar en las tres superficies en que se ha jugado el torneo: césped, arcilla y "decoturf", el asfalto engomado que se utiliza actualmente.

El título femenino fue conseguido por Chris Evert, que logró de este modo igualar una hazaña que databa de la década de 1930, y que había logrado Helen Hull Jacobs: la de conquistar el título durante cuatro años consecutivos. La ex novia de Connors no tuvo al frente a la rival esperada (Martina Navratilova), sino a una juvenil revelación: Pam Shriver, de sólo 16 años, que pasó a ser la finalista más joven en la historia de este torneo. La cuenta fue estrechísima: 7-5 y 6-4.

En dobles varones, los californianos Stan Smith y Bob Lutz —la pareja que Estados Unidos quería para enfrentar a Chile en la Copa Davis— repitieron su triunfo de 1974. En la final se impusieron a sus compatriotas Marty Riessen y Sherwood Stewart, que habían dado la gran sorpresa al eliminar a los sudafricanos Bob Hewitt y Frew MacMillan, ganadores de Wimbledon y grandes favoritos.

El impresionante escenario de Flushing Meadows, que en su inauguración tuvo record de público y de premios (casi seiscientos mil dólares), mantuvo las características de Forest Hills en cuanto a sorpresas. Sólo que ahora comenzaron cuando el torneo ya llegaba a su culminación.

Borg parecía imbatible. Sus triunfos categóricos en Italia, Francia e Inglaterra hacían prever que ganaría también Estados Unidos y Australia, para conquistar así el Gran Slam e igualar la marca de los dos únicos que lo consiguieron: John D. Budge y Rod Laver.

Su comienzo fue avasallador. Eliminó a Bob Hewitt, al suizo Heinz Gunthard, al sudafricano Bernie Mitton (con el que tuvo mayores problemas), a Harold Solomon, al mexicano Raúl Ramírez y a Vitas Gerulaitis.

Connors, por su parte, tuvo una trayectoria similar, dejando fuera de camino a Tom Gullikson, Pat Dupré, Adriano Panatta (también con dificultades en esta etapa), Brian Gottfried y John McEnroe.

Pocas veces fue tan clara la superioridad de uno sobre otro y marcador tan holgado en una final. La afección en el pulgar causó que Bjorn Borg perdiera varias veces la raqueta, especialmente cuando efectuaba el saque. El resultado fue de 6-4, 6-2 y 6-2. Y con esta victoria Connors mantuvo una ventaja de 9-6 en sus confrontaciones individuales con el sueco.

En mujeres, tras los últimos tres triunfos de Martina Navratilova sobre Chris Evert, la final entre ellas era esperada con suma expectación. Pero el duelo no se produjo. La sorpresa fue en las semifinales, cuando la ex checoslovaca cayó (7-6 y 7-6) ante la espigada juvenil (1.80 m. de estatura) Pam Shriver.

CARLOS RAMIREZ



● **Los ganadores. Pero ahora sin besos.**

El Correo de la unesco
Suscripción anual $ 450 (C/IVA).
Envíe cheque cruzado o giro postal.
Consigne su nombre y dirección.
AGENTES PARA CHILE Biblio centro Ltda.
CASILLA 13731 SANTIAGO (21) F: 372621

Registro

Ganó la pelea

El club ha dado explicaciones, atribuyendo las declaraciones del presidente, Pablo Carrillo, a "un momento de nerviosismo". Ha aceptado el fallo de la Federación Castellana de Fútbol, "aunque no lo comparte" y ha dispuesto, en consecuencia, que Juan Antonio Catafau sea reintegrado al plantel.

Tal es el desenlace del enojoso asunto en que se liaron el jugador chileno-español y el Getafe, entidad de la Segunda División hispana, cuando ésta interpretó que el contrato con el ex jugador de Green Cross y Unión Española vencía el 30 de junio último, en circunstancias que había un "compromiso particular", condicionado a cláusulas que se cumplieron, que prolongaba el compromiso hasta el 30 de junio de 1979.

Catafau sigue en el Getafe. De lo que se duda es que llegue a jugar y aun a ser citado para alguna suplencia, porque el presidente quedó con sangre en el ojo.

K.O., pero campeón

La pelea era muy pareja. Se disputaba el título europeo de los pesos welters. Sonó la campana poniendo término al 8.º round y el campeón, Joergen Hansen, de Dinamarca, golpeó en la nuca al aspirante, Josef Pachler, de Austria, dejándolo nocaut.

Ocurrió en Villach, Austria. El juez del combate descalificó al campeón, esperando que el austríaco se repusiera para proclamarlo vencedor.

Los daneses protestan acusando a Pachler de "haberse hecho el muerto" aprovechándose de la circunstancia. Los austríacos contraatacan con un argumento sugestivo: es la tercera vez que Hansen pierde por descalificación...

El héroe caído

Nadie en Europa dudaba que sería la gran estrella de la Copa del Mundo de Argentina. Técnicos y críticos coincidían en señalarlo como el mejor producto 1977-78 del fútbol europeo. Pero los dioses dispusieron de otra manera. Y Michel Platini, el último talento del fútbol francés, pasó sin pena ni gloria por campos argentinos.

La desventura se ha ensañado con el joven astro del Nancy. En la tercera fecha del campeonato de Francia, jugando con Saint-Etienne, sufrió una lesión que lo tendrá a lo menos tres meses apartado del fútbol. Platini salió con una fractura de peroné y de los dos maléolos de la pierna derecha.

Palabra respetada

Dos importantes clubes se lo peleaban: el América de México y el Barcelona de España. Un tercero podría haber entrado en la discusión, el Birmingham City, de Inglaterra. Al América le prometió que si en el plazo de 10 días no recibía formalmente mejor oferta que la suya, viajaba a México. Al día undécimo José Dirceu Guimaraes, el mejor jugador de Brasil en el Mundial, cablegrafió al América confirmando que, vencido el plazo pedido, se alistaría en las filas americanistas. (El Barcelona en la tarde de ese mismo día comunicó que viajaba un emisario para cerrar la operación y que enviaba 50 mil dólares de garantía de ella. Pero Dirceu había respetado la palabra dada al club azteca.) Cinco millones de cruzeiros (266 mil dólares) para el jugador y ocho millones de cruzeiros para Fluminense (426 mil dólares) es el costo de la gestión.

Sombra para Kubala

Las arenas se hicieron movedizas para el seleccionador-entrenador de España, el húngaro nacionalizado español Ladislao Kubala. Aunque la Federación hispana le renovó el contrato hasta 1980, la posición del técnico seguía siendo inconfortable. Más lo es ahora que la misma Real Federación dispuso la contratación de José Santa María como "coordinador general del Mundial 82".

Santa María seleccionado uruguayo al Sudamericano de 1947 en Guayaquil, zaguero del Real Madrid en la brillante era de los años 50 y de la selección española, fue durante cinco temporadas consecutivas entrenador del Español de Barcelona. No se necesita ser muy suspicaz para suponer que "Pepe" Santa María será el responsable de la selección de España en la próxima Copa del Mundo.



José Dirceu Guimaraes.

Juan Antonio Catafau.

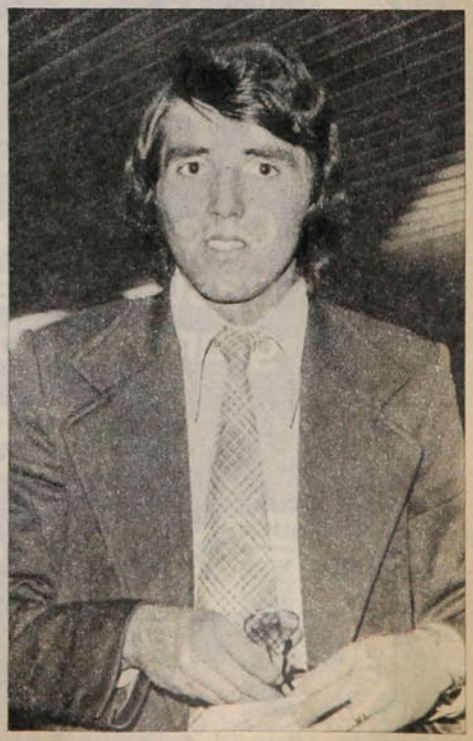



¿CUAL ES LA IDEA?

Que Ud. cambie a tiempo sus neumáticos gastados, evitando causar accidentes de grandes consecuencias para todos.

¡ESA ES LA IDEA!

COMITE NAC. DE EDUCACION DE TRANSITO "CHILE"

Se lo dice

Un amigo en su camino



Oscar Lagos

EL CAMPEON OLVIDADO

● **Dudas en la oficina. Seguir en el negocio o darle un poco más de tiempo a su entrenamiento como piloto.**

Sólo hay una cosa que le duele a Juan Gac, campeón de TC el año pasado y actual líder del ranking: que traten de mostrarlo como no es.

PERSONAJES

El alejamiento de las luces de un día se lleva una jornada de apretada e intensa actividad. Y para este hombre moreno, bajo y macizo comienzan las horas de tranquilidad, con su familia y sus amigos. Ahora que se sacó el overol y se secó las manos querrá escapar del tema de los fierros, que lo absorben las 24 horas. Pero sabe que no podrá.

Y mañana será lo mismo.

El bullicio de las máquinas se apagó. Se fueron los clientes. "Duralock", su flamante negocio, adquiere otra dimensión. El silencio invita a conversar. Y las palabras van formando el perfil de un hombre que tras una lucha de un cuarto de siglo saborea por fin el título de campeón. Es Juan Gac, el número uno de Turismo Carretera, tal vez el último romántico de una categoría en la que se formaron nombres de leyenda: Lorenzo Varoli, Bartolomé Ortiz, "Papín" Jaras, los hermanos Neder, Boris Garafulic, Nemesio Ravera, Eduardo Kovacs y Luis Gimeno.

Es hora de hablar. Y Juan Gac dice que se siente dolido porque no han sabido comprender sus esfuerzos por

El campeón . . .

superarse y llegar al sitial que buscó durante tantos años. Que, por envidia, le han cambiado la imagen. Que ya no le dicen "Juanito" con simpatía. Que lo advierte en el tono.

Después, a la hora de los recuerdos, desaparece el ceño fruncido, se hace amplia la sonrisa y salen solas las palabras:

—Comencé a correr en 1953 con una burra del 28: me llevaron detenido por andar conduciendo siendo menor de edad. Después participé en Regularidad. Volví a la velocidad corriendo en un taxi que me prestaba un amigo. ¡Lindos recuerdos, mi amigo!... Esas carreras —sobre todo los Grandes Premios— eran verdaderas epopeyas. Valía más el espíritu que los medios.

"Luego vino la etapa de 'la Empanada', esa cupecita que me acompañó tantos años. Al principio me la prestaba Víctor García. Después me la vendió. ¡La de sacrificios que hice para pagar las letras! Me acuerdo que eran de ochenta pesos, pero a veces no los tenía, sencillamente, y me las protestaban. Todavía las tengo guardadas como recuerdo... Con el mismo esfuerzo con que la fui pagando, la fui mejorando, hasta lograr buenos tiempos en Las Vizcachas. Más tarde compré la primera liebre —me la quitaron en Argentina—, para llegar a la que corro en la actualidad.

Los años junto a los fierros le proporcionaron un caudal de conocimientos que hoy aplica en su negocio y en su máquina de carrera. Enamorado de su deporte y de su actividad, él mismo prepara el auto de competencia. Si se siente realizado por algo es porque ahora tiene los medios para hacerlo bien.

—Desde que armé este auto no quise dejar detalle al azar. Y ahí lo ve, listo para correr mañana y limpiecito como para presentarlo en un salón automovilístico. Por otra parte, la mecánica ha sido sólida: nunca he abandonado en una carrera. Y a eso no se le puede llamar suerte. Yo diría que es dedicación.

Así y todo —no se explica por qué— sus triunfos siempre son criticados. Frases dichas: "Gana porque tiene la mejor máquina"... "Ganó porque el otro quedó botado solamente". Otra más: "Gana, pero no maneja bien"...

Acepta el cambio de tema y suelta el acelerador de los recuerdos. Ahora es presente puro:

—Si dispongo de una buena máquina es por mi propio esfuerzo. Y para conseguir ésta tuve que moverme harto. A principios de año estuve en Estados Unidos. Pasé más de veinte días conversando con los ingenieros de la Chevrolet y de La Crane. Otro seguramente habría aprovechado ese tiempo para pasear, como —entre otras personas— me aconsejaba mi propia esposa... Ahora, en cuanto a lo de manejar, dígame usted: ¿se pueden conseguir los tiempos que logro sin saber manejar?... Comúnmente ando en 1.15 y fracción y he marcado tiempos de hasta 1.13.5... Lo que pasa es que no soy loco para conducir, ni me arriesgo innecesariamente. Pero vea la estadística y verá que siempre ando peleando los primeros lugares.

Y él mismo hace el paréntesis de hablar de alguien que le ayudó mucho y a quien le otorga buena parte del mérito por el título conseguido en la temporada anterior:

—El que me organizó y enseñó muchas cosas, especialmente en los entrenamientos, fue "Papín". Yo tengo un estilo de conducir y no me lo cambiará nadie, pero él me aconsejó en otros aspectos.

—¿Por ejemplo?

—Me inculcó la necesidad y el hábito de hacer gimnasia. Me convenció para que una semana antes de una competencia deje de fumar y de beber alcohol. Insistió en la importancia del entrenamiento y todavía sigue insistiendo. Me dice que trabajando un poco puedo estar en 1.12 en Las Vizcachas.

—¿Lo intentará?

—No sé. A veces pienso si vale la pena descuidar mi trabajo y hacer tanto sacrificio para que después nadie reconozca méritos. No sé. Hasta he pensado en dejar el automovilismo a fines de año. No hay incentivos, salvo el que me brinda Anita (su esposa) y mi familia. Si no fuera por ellos me habría dedicado a otra cosa.

Nuevamente hay amargura. Pero uno lo entiende. Hubo veces en que facilitó elementos mecánicos a rivales,

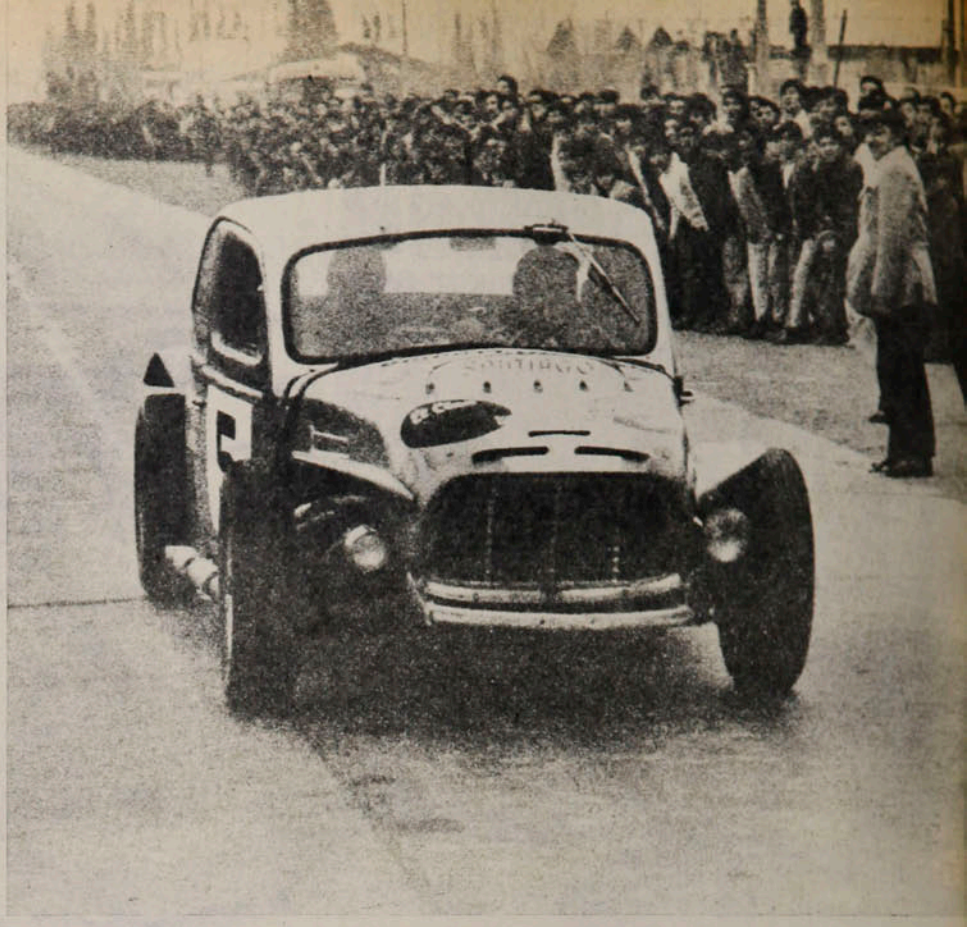

AYER: ● **La cupecita en que recorría caminos. Recuerdo, satisfacciones y una hoja importante en su vida automovilística.**



La mejor recompensa.
● **El abrazo de sus hijos después de un triunfo.**

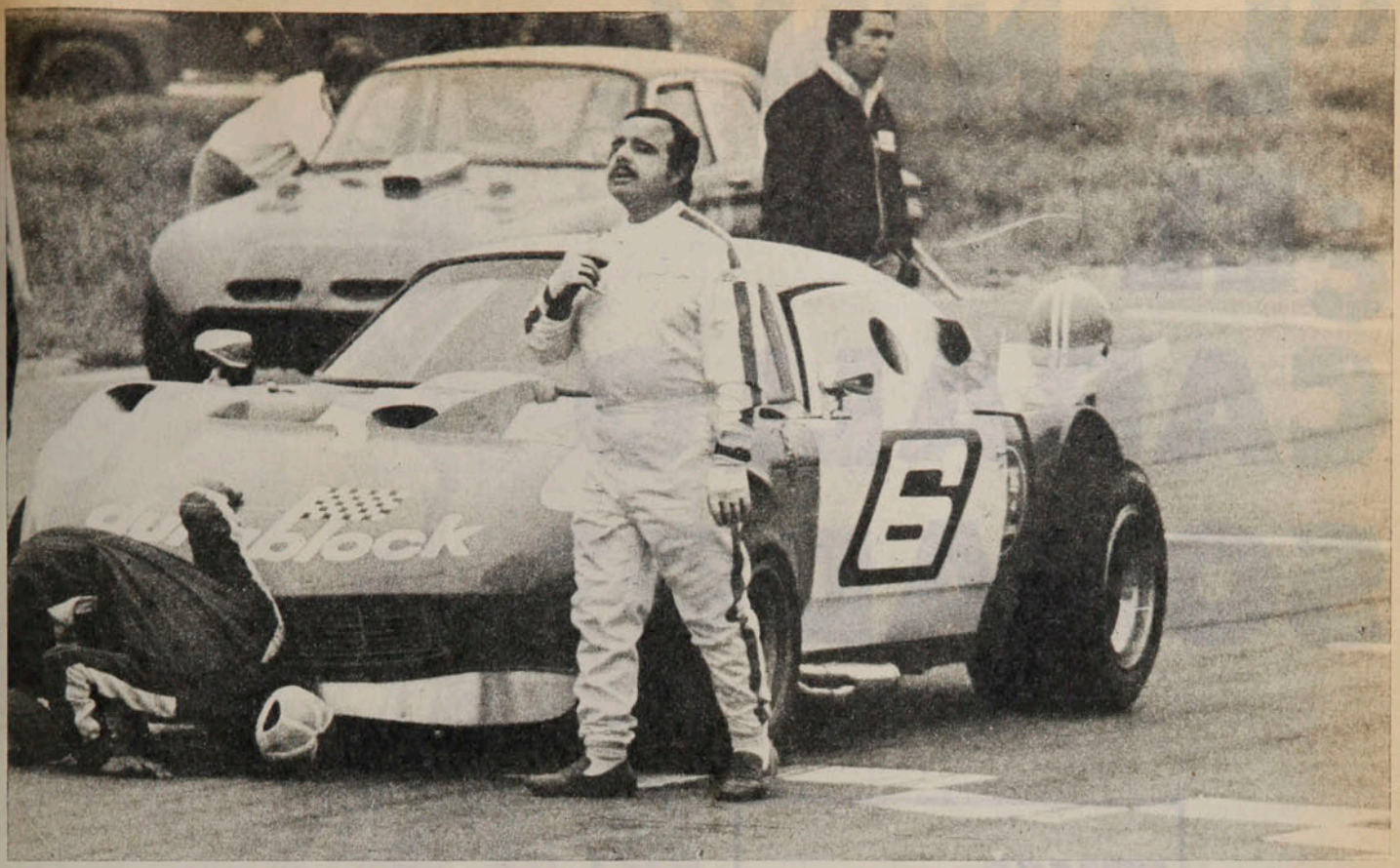

HOY: • **La "liebre" que trajo de Estados Unidos, resultado de muchos años de sacrificio. En ella fue campeón el año pasado y puntea la competencia.**

sabiendo que si lo hacía le ganarían. Hubo otras en que perdió pruebas camineras por detenerse a ayudar a otros que estaban en problemas.

Pero se le habla del futuro, se le mencionan nuevas competencias y aflora el entusiasmo.

—Turismo Carretera no va a morir. No puede morir por una razón muy sencilla: porque tiene el apoyo del aficionado. Claro que en este momento somos pocos y nos falta unión. Pero ya vendrán más. Y si las competencias se realizan dentro de márgenes de caballerosidad, el público y los pilotos van a volver. Yo mismo he predicado la necesidad de cambiar la reglamentación para abaratar costos, pese a que sería el más perjudicado con una medida así. Pero es que no es el interés mío el que está en juego, sino el de todo el automovilismo, representado en Turismo Carretera.

Así es un campeón.

Lo hizo todo a pulso, llegó donde quería llegar y ahora trata de ser útil al resto.

Y nadie le ha brindado el reconocimiento que merece.

GILBERTO VILLARROEL

SIN FRENOS

★ Hay triunfos que recuerdo con gran cariño. Cuando corría en el taxi de mi amigo Roberto Cardemil le gané en el Parque Cousiño a Felipe Neder, que venía de vencer a Jim Rattman en Atocongo, Perú. El otro fue en TC, en 1968, en Peñuelas. Dos recuerdos que los guardo con cariño.

★ En La Crane, de Estados Unidos, me dieron un diploma como técnico en motores Chevrolet Z 28. Les llamó la atención mis conocimientos en lo que se refiere a preparación.

★ No me gustaría que mi hijo corriera. Pero si lo hace y quiere consejos, con el mayor gusto lo ayudaré. El problema es que es más sensitivo que yo y seguramente sufrirá más con el poco incentivo y la envidia que existe.

★ Si entrenara más como lo hacen otros, creo que los resultados serían muy superiores. Pero no puedo abandonar mi negocio: me costó mucho formarlo.

★ Yo mismo me preocupo de toda la preparación del auto. Tengo el orgullo de decir que nunca me he quedado botado en una carrera. Los autos mal preparados se rompen corriendo fuerte o despacio.

★ Cuando tenía "mi empanada", invité a probarla a "Papín" Jaras. No pudo bajar del 1.28 en Las Vizcachas, cuando yo lo hacía en 1.22. También recuerdo que el argentino Héctor San Martino probó mi anterior "liebre" y no pudo hacer los tiempos míos.

★ En estos días me llegan un par de motores de competición. Gran parte del año pasado corrí con un motor que yo había preparado en Chile, sin que tuviera la preparación que traen estos de Estados Unidos.

★ ¿Puede decirse que he ganado por factor suerte, cuando triunfé en seis carreras y llegué segundo en otras cinco?

"LANIN", ¿EL CABALLO SOÑADO?

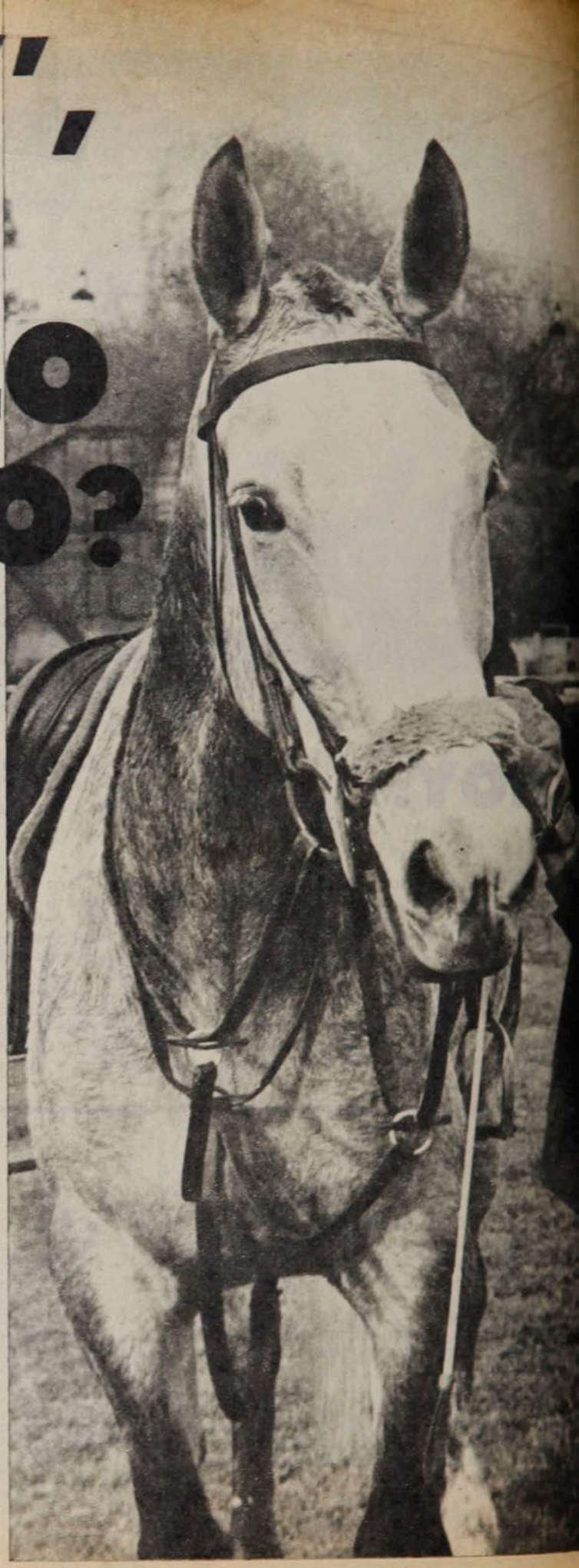

TEMAS

En medio de la pobreza de cabalgaduras en la equitación chilena aparece un valor con amplias perspectivas.

En deportes nunca se pierde la esperanza. Y en el ecuestre no hay excepción. Tras cada período crítico se redoblan las tentativas y los esfuerzos de recuperación.

Ahora se dice que la equitación está, virtualmente, desmontada. Y la reacción ya se advierte: en las caballerizas se hurga, se trabaja, se adiestra con mayor ahínco al ejemplar de más alzada, cuello largo y que denota potencia y elasticidad; es decir, el que genera mayores expectativas.

Pero el caballo de excepción tarda en llegar. La tarea no es fácil: requiere años y una gran dosis de suerte. Se busca en Santiago, Quillota, Viña del Mar, San Bernardo, Macul, Vitacura, Las Condes. Y también por el sur: Temuco, Valdivia, Angol, Concepción, Osorno.

Se pone la mirada en las cabalgaduras promisorias adquiridas en Argentina y se frunce el cejo: sólo se lucen —las mejores— en obstáculos de un metro cuarenta. Muy poco para eventos internacionales.

La equitación chilena no podrá recuperar las épocas en que se paseó gallarda por toda Europa y América sin esa clase de caballares. Pasan lustros y lustros, se trabaja intensamente y no surgen los sucesores de "Lindo Peal", "Dax", "Bambi", "El Gitano" y "Quintral", que son los que vienen de inmediato a la memoria. Cada cierto tiempo se distinguen tres o cuatro para constituir las reservas en potencia que afirman el futuro hipoté-

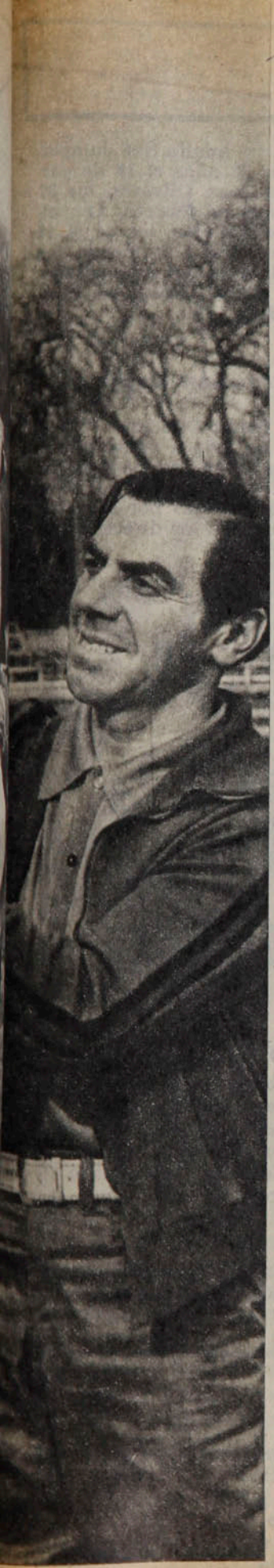

VIAJEROS

Dos equipos seleccionados chilenos están en el extranjero en plan de preparación con miras a compromisos mayores, como son los Panamericanos de Puerto Rico '79.

Uno de Saltos (adultos) para el Sudamericano de Río de Janeiro e Internacional de Sao Paulo, integrado por René Varas ("Lanin" y "Quintral"), Daniel Walker ("Armagnac" y "Platino"), Javier Labbé ("Rex" y "Tambo") y el teniente Alvaro Arriagada ("Orondo" y "Mineral"). Jefe de la delegación es Eduardo Yáñez; jefe de equipo, Guido Larrondo.

El equipo juvenil para el Sudamericano de Buenos Aires lo integran Pablo Drápela, Gabriel Donoso, Francisco Naveillán, Macarena Lagos y Esteban Minossian. Los caballos son: "Canelo", "Virrey", "Yacará", "Avatar" y "Sierpe". Jefe de la delegación, Félix Halcartegaray; jefe de equipo: Rafael Monti.

---

tico. Pero unos se venden al extranjero, otros se quedan en esperanzas y pocos —muy pocos— entran a tallar al discreto primer plano local.

Américo Simonetti partió hace dos meses a Europa con "Hajiri" (en el que muchos veían al puntal de nuestros equipos seleccionados), "Equinoccio" y otros ejemplares de menor categoría, en un esfuerzo personal por saber la verdad sobre la nueva generación que estaba empollando en las dos últimas temporadas. El resultado se sabe: no estuvieron cerca de lo proyectado. En grupo significaron una decepción para él y también para nuestro deporte ecuestre, que miraba con atención esos tanteos.

Estaban por delante los compromisos sudamericanos de Río de Janeiro y Sao Paulo. Se alzaban voces: "Chile tiene que estar presente". Y surgía de inmediato la réplica: "¿Y con qué?"... El mayor René Varas no había estado en las competencias santiaguinas. No se le había visto desde que, en abril, se fue a radicar a Temuco como Jefe de Instrucción. No estaban René Varas y sus caballos y se lamentaba.

¿Se iba o no se iba al Sudamericano?

Llamaron para una selección.

Y como era lógico, vino el mayor René Varas con "Quintral". También traía otro caballo: "Lanin". Y el laureado jinete de Carabineros resultó la mejor sorpresa y terminó constituido en puntal del posible equipo chileno. Ganó las dos pruebas selectivas.

Y, a la vez, "Lanin" se constituyó en la mayor revelación.

Es un caballo argentino de los que adquirió la Federación durante la presidencia del general Alberto Montecinos. Los campos sureños le hicieron bien. El cariño y la dedicación de René Varas hicieron el resto.

El recorrido cumplido en el Haras de San Bernardo resultó convincente. En una cancha rayada y medida por la Federación, tres binomios pasaron cero falta el metro cincuenta: "Armagnac"-capitán Walker, "Ninell"-mayor Izurieta y "Lanin"-mayor Varas. Hubo necesidad de vuelta de desempate, con ocho obstáculos a 1,60 y contra el tiempo. Resultado final: 1.º, "Lanin": 0 falta, 31 segundos; 2.º, "Ninell": 4 puntos en contra, 34 segundos; 3.º, "Armagnac": 7 puntos en contra.

Había razones para aplaudir: "Lanin" se había impuesto días antes —también con Varas— en una prueba selectiva de la Federación en la Escuela de Carabineros, y sólo había llegado el día anterior, en viaje por tierra desde Valdivia. No estaba bien repuesto. Y no obstante, terminó por ganar las dos pruebas para que había sido llamado.

Sorpresa para todos. Incluso para René Varas:

—Realmente me sorprendió, porque en el sur sólo había entrenado en picadero limitado, debido al mal tiempo, y en los concursos las exigencias no pudieron ser mayores. "Lanin" es un caballo muy nuevo, de muchas condiciones, y esa prueba en San Bernardo le abre mayores posibilidades futuras. Y esto es importante, porque significa un refuerzo para el equipo chileno en momentos en que más se necesitaban cabalgaduras solventes. Vamos a ver qué pasa ahora a nivel sudamericano. Cuando estaba en Temuco sostenía que necesitaba verlo en nivel y ambiente distintos. Y ahora ya estoy pensando que puede ser figura en Brasil.

Varas confiesa que hay una ausencia que ha lamentado: la de Américo Simonetti —gran rival y amigo—, que no regresa del extranjero.

—Con Américo en la cancha es otra cosa. Siempre lo he considerado un gran rival y ganarlo ha constituido siempre un enorme incentivo. Los triunfos a su lado tienen otro valor. Se gozan más. Se lo digo porque estoy satisfecho de mi estado y de mi caballo, pero en esto no hay que hacerse trampas: con Américo no habría sido tan fácil.

René Varas mantiene intacto su fervor ecuestre. De más está decir que en los campos de la Novena Región sigue buscando y adiestrando caballos que vengan a reforzar la equitación chilena. Y con el anhelo, que no es secreto, de dar con el caballo soñado.

¿Será "Lanin"?

CARLOS GUERRERO

DIGANOS

Las grandes goleadas

Señor Director:

Cuando Lota Schwager ganó a "un equipo de Rangers" por 14 a 1, triunfo que no sabemos con qué argumentos la Asociación desconoció, discutimos entre varios amigos, habiendo mayoría que aseguraron que nunca se había dado esa cuenta en el fútbol chileno y que bien podría ser un récord de campeonatos más o menos serios (si es que vamos a considerar serio el campeonato chileno...).

El motivo de esta consulta es que en la sección Díganos nos informe al respecto. ¿Se había ganado antes algún partido por 14 a 1?

Le quedan muy agradecidos sus Attos. S. S.,

CARLOS PERALTA F.
ARTURO CARCAMO R.
JUAN DE D. MENA L.
Santiago.

***** No sólo un partido se había ganado por ese score. En el Campeonato de 1934, segundo de la era profesional, Magallanes venció a Santiago National y Unión Española a Santiago Morning Star por 14 a 1. En ese mismo torneo se produjo el 11-0 de Magallanes a Morning Star, el 10-1 de Unión Española a Green Cross y el 10-2 de Badminton a Deportivo Alemán.**

No tenemos a la mano datos que nos permitan ilustrarles sobre las mayores goleadas de todos los tiempos en el fútbol mundial, pero nos parecen buenas marcas las registradas en los Juegos Olímpicos de Londres, en 1908, cuando Inglaterra venció a Suecia por 12 a 1 y Dinamarca al equipo "A" de Francia por 17 a 1. No les fue nada bien a los franceses en el primer torneo olímpico de fútbol, presentaron dos equipos y los daneses los golearon a los dos, al equipo "B" le hizo 9-0.

Los pícaros años

Señor Director:

Está bien que se considere que los arqueros llegan a su rendimiento más alto a los 30 años o poco más allá. Pero está mal, a mi juicio, que en Chile no se produzca la necesaria renovación en el puesto. Esto hace que, si no me equivoco, el 50% de los clubes de Primera División tengan arqueros extranjeros, dándose el caso que uno —me parece que es Concepción— tenga titular y suplente extranjero.

Laino en Audax Italiano, Montilla y Antonietti ¿en Concepción?, Bores en Coquimbo, Leyes en Everton, Mazurkiewicz en Cobreloa, Amaya en Green Cross, Grignafini en Lota Schwager, Olivera en Santiago Morning y Carballo en la "U", ¿no le estarán cerrando el paso a los productos nacionales? Tanto como se lo cierran los arqueros ya veteranos, entre los cuales tengo entendido que hay varios que ya pasaron "la edad en que los arqueros rinden el máximo".

Para no ser injusto, le agradecería me confirmara la edad de los siguientes arqueros: Nef, Olivares, Vallejos, Mendy y Osbén.

Agradecido de antemano de su información saluda a Atte. a usted.,

MANUEL F. SALAS M.
Santiago.

***** Adolfo Nef cumplió los 32 años el 18 de enero; Juan Olivares, los 37 el 20 de febrero; Leopoldo Vallejos, los 34 el 16 de julio; Luis Mendy, los 31 el 28 del mes pasado, y Mario Osbén, los 28 el 14 de julio.**

Irritación hispana

Señor Director:

Le pido a usted un espacio en las páginas de la sección Díganos para hacer llegar por su intermedio a los directivos de Unión Española la expresión del malestar de un grueso número de hinchas



● En Cádiz, el "Pato" Fillol confirmó su condición de "especialista en penales". En el partido con Valencia, por la Copa Carranza, atajó tres.

SUSCRIPCIONES

Los valores de las suscripciones anuales y semestrales son los siguientes:
PARA EL PAIS: $ 1.500 y $ 750. EXTERIOR: Sudamérica: US$ 60 y US$ 35; Centroamérica y América del Norte: US$ 70 y US$ 40; Estados Unidos: US$ 88 y US$ 45; España US$ 80 y US$ 45; resto de Europa: US$ 85 y US$ 52; Africa: US$ 110 y US$ 60; Australia: US$ 150 y US$ 80.
NOTA: Toda la correspondencia de ESTADIO es certificada y su valor está incluido en el precio.
Su suscripción debe pedirla a: Revista ESTADIO, Avenida Santa María 076 (o Casilla 69-D), Santiago-Chile
Giros y cheques deben ser enviados a la orden de Empresa Editora Gabriela Mistral.

por la desastrosa actuación del equipo rojo en el campeonato. No hay variaciones fundamentales en la alineación con respecto a la que el año pasado se clasificó campeón, una vez más. Las transferencias no debían haber afectado mayormente el poderío del cuadro. Quiroz, Neira y Pizarro eran suplentes en el plantel de Santibáñez. Se incorporaron Rojas, Crespo y Neumann, que no son malos jugadores. Después del gran error de haberle entregado la dirección técnica a la inexperiencia de Pedro García, se enmendó con la contratación de Luis Alamos. ¿Por qué entonces esta declinación?

Uno de los defectos de los directivos de clubes es hacer de "tapaderas" de las actitudes de los jugadores. No pudiendo haber asamblea, creo que la directiva que preside el señor Gil debiera hacer una exposición pública que satisfaga al asociado e hinchada, abarcando varios puntos: por ejemplo, diciendo qué sanción tuvo el jugador Palacios cuando se negó a presentarse a un partido oficial; aclarando en qué situación está, exactamente, el cumplimiento de los contratos con los jugadores, si se les deben sueldos, premios o aun cuotas de sus primas; informando sobre qué medidas se ha tomado con jugadores que ahora entran a la cancha nada más que "a cumplir", dejando la impresión que les importa poco y nada el resultado.

En un pobre campeonato como es el que se está jugando, Unión Española tendría que estar peleando el título otra vez si sus jugadores estuvieran cumpliendo como verdaderos profesionales.

El asociado e hinchada de Unión Española tienen derecho a exigir una explicación de la directiva.

Gracias por la atención que dé a este desahogo de uno de los tantos partidarios del Campeón de 1977, verdaderamente avergonzado del espectáculo que están dando esos jugadores campeones.

Atte.,

JOSE PEDEVILLA R.
Santiago.

La Copa Carranza

Señor Director:

Busqué en la prensa de los últimos días del mes de agosto el resultado de la Copa Carranza, uno de los campeonatos de verano de más "solera" entre todos los que se juegan en España al término del receso. No los encontré en ninguna parte. ¿Podría usted informarme al respecto?

En espera de su Atta. respuesta, queda a sus gratas órdenes,

JUAN A. ALONSO R.
Santiago.

***** En el Carranza 1978 participaron River Plate de Argentina, Bologna de Italia, Valencia y Atlético de Madrid, de España. En el primer partido, River y Valencia empataron a 2, definiendo por penales. El arquero internacional argentino Ubaldo Fillol atajó tres de los cinco lanzamientos, a Diarte, Solsona y Carrete, con lo que River quedó para la final. En el segundo partido, el Atlético venció a los italianos por 3 a 1.**

Por el tercer puesto, Valencia ganó a Bologna 4 a 1 y en la final, Atlético de Madrid a River Plate por 1 a 0 (gol de Aguilar).

Los goles de Abad

En la lista de goleadores de ESTADIO no aparecen computados los 7 goles que Abad, de Lota Schwager, le hizo a Rangers, no obstante que en el número correspondiente a ese partido se le habían anotado. ¿A qué se debe? ¿O es sólo un error?

Le agradeceré su aclaración,

MARTIN GUZMAN F.
Concepción.

***** La Asociación Central determinó que ese partido fue "al de por ver", porque Rangers no presentó el mínimo de jugadores con contrato exigido para hacerlo válido. Lota Schwager, de acuerdo al reglamento, ganó por 1-0 (R), gol simbólico que, por cierto, no se le adjudica a nadie.**

estadio

Edición 1.831.
Miércoles 13 de septiembre de 1978.
Fundación: 12 de septiembre de 1941.

Avenida Santa María 076. Teléfono 779522.
DIRECTOR: Antonino Vera.
JEFE INFORMACIONES: Julio Salviat.
REDACTORES: Igor Ochoa, Sergio Jerez.
COLABORADORES: Renato González, Juan Aguad, Carlos Ramírez, Gilberto Villarroel.
COLUMNISTAS: Julio Martínez, Edgardo Marín, Carlos Guerrero.
FOTOGRAFIA: Oscar Lagos, Sergio Mardones, Juan Silva y Enrique Aracena (Jr.).
DIAGRAMACION: César Boasi.
PORTADA: Alejandro Montenegro.
DOCUMENTACION: Carlos Barahona.
ESTADISTICAS: Sergio Díaz.
DIBUJOS: Hernán Vidal (Hervi).
CORRESPONSALES EN EL PAIS: Homero Avila (Antofagasta), Juan Alcapio (Calama), Mario Meza (Norte Chico), Gonzalo Gutiérrez (Valparaíso), Rodolfo Muñoz (Rancagua), Juan C. Bernal (Talca), Mario Landa (Chillán), Carlos Vergara y Carlos Alarcón (Concepción) y Hernán Osses (Temuco).
CORRESPONSALES EN EL EXTRANJERO: Raúl H. Leppé (Buenos Aires), Alfonso Rospigliossi (Lima), Ricardo Lombardo (Montevideo), René Durney (Quito), Sergio Ried (Miami), Enrique Renard (Nueva York).
Servicio Internacional: Agencia ANSA.
PUBLICIDAD: Eduardo Artigas.
REPRESENTANTE LEGAL: Rodolfo Letelier G.
IMPRESA Y EDITADA POR: Editora Gabriela Mistral.


TEMAS

EL TRIAL: CADA DIA MAS GRANDE

Nació con el siglo en Europa, pero hace sólo dos años que se practica en Chile. Sus cultores aumentan paulatinamente.

El deseo de mejorar tecnológicamente las motos dio nacimiento al trial en Inglaterra a principios de este siglo. En 1903 las fábricas británicas se preocuparon en forma más acentuada de las motocicletas, lo que motivó que esos "prototipos" de dos ruedas se sometieran a diversas exigencias, para que mostraran sus bondades mecánicas. Un grupo de pilotos consiguió pronto un gran dominio de las máquinas, lo que se tradujo posteriormente en el deseo de realizar competiciones donde ellos pudieran mostrar todas sus habilidades.

Los "tests" mecánicos a que se sometían las máquinas dieron origen a lo que inicialmente se llamó TRY (probar). Los pilotos probaban cómo superar obstáculos y pasar una determinada zona sin detenerse. Posteriormente "TRY" se fue deformando hasta convertirse en TRIAL, como es conocido en la actualidad.

Paulatinamente fue acaparando cultores, especialmente entre quienes no se encontraban satisfechos con el vertiginoso ritmo del motocross y preferían la tranquilidad. La velocidad de las máquinas y el coraje del piloto daban paso a la habilidad, técnica e inteligencia para sortear los obstáculos.

En la actualidad Europa lleva la supremacía en cuanto a competencias. Destacan principalmente los británicos y españoles. Estos últimos han aprovechado el mercado motociclístico desarrollando sus máquinas.

En Sudamérica son los venezolanos —como en toda actividad motociclística— los que están a la vanguardia. Pero la distancia con el resto de los países se va estrechando paulatinamente. Hace muchos años Argentina tuvo al campeón belga Jean-Pierre Raemdock, quien quizo implantarlo conjuntamente con el motocross. Sólo tuvo éxito en la última: San Carlos de Bariloche se convirtió en la cuna y



● **Kurt Horta en el trial. Cinco puntos menos por bajarse de la moto.**

COMO SON PENALIZADAS LAS FALTAS

Penalización por tiempo.	
Por cada minuto de retraso en la salida	1 punto
Más de 20 minutos de retraso en la salida	Expulsado
Por cada 10 minutos de retraso en la llegada	1 punto
Más de 60 minutos de retraso en la llegada	Expulsado
Penalización por actitud.	
Faltar respeto a los jueces	100 puntos
Renunciar al paso de una zona	10 puntos
Penalización en la zona.	
Fiasco:	
Cuando se detiene la moto	
Cuando se sale de los límites	
Cuando se baja de la moto	5 puntos
Tres pies:	
Cuando se ayuda con los pies o el cuerpo, apoyándose al suelo, rocas, árboles, etc.	
Tres o más veces	3 puntos
Dos pies:	
Cuando apoya el pie o los pies sólo dos veces	2 puntos
Un pie:	
Cuando apoya el pie sólo una vez	1 punto



● Hay que llegar arriba.
Y sin caerse ni pisar,
como lo demuestra Martín Ferrer.

so personal y el desarrollo del deporte.

El grupo inicial ya es un conglomerado numeroso. La Comisión de Trial de la Federación la integran Rodrigo Domínguez, Alvaro Ferrer, Juan Carlos Domínguez y Oscar Ruiz Tagle. Su principal preocupación es conseguir una mejor organización y colaboración. Esperan que la Federación les otorgue el respaldo que necesitan y fundamentalmente mayor promoción, porque muchos pilotos no han ingresado al trial por no contar con una buena información. Ellos manifiestan que han sido postergados y algo marginados. La labor de los pilotos necesita de la colaboración de directivos para que el trial se conjugue correctamente y logre un sitial importante.

En que consiste

La competencia de trial tiene por objetivo poner a prueba la habilidad y destreza de un piloto en el manejo de una moto. El desarrollo de una competencia de trial siempre se realiza en un circuito, en el

TEMAS

principal foco del motocross trasandino.

Los años pasaron sin que Chile conociera realmente esta nueva especialidad. Se conocía de segunda mano, pero nuestros pilotos no habían tenido oportunidad de practicarlo hasta que la fábrica Montesa trajo al piloto Rob Edwards. Esta fue la semilla que germinó en un terreno muy fértil. El grupo que se sintió atraído por esta nueva especialidad siguió trabajando desde fines de 1976. Comenzó con una organización de muy a lo amigo, pero que dio positivos frutos. Y esa característica se ha mantenido: los trialistas constituyen un grupo de amigos que buscan el progre-



Saltando por las piedras.
La especialidad exige cerebro,
técnica, físico... y riñones. ●

cual se enlaza un grupo de zonas marcadas con anterioridad. Los pilotos deben recorrer estas zonas tres veces (esto puede variar según sea el acuerdo y extensión del trial) y allí encontrarán diversos obstáculos a sortear.

Cada competidor debe cumplir con una hora de salida y llegada y hacer el recorrido sorteando todas las zonas en el orden que le sea más adecuado. En caso de no cumplirlo cae en la penalización. Cada zona está controlada por jueces que una vez cumplida le señalan si ha cometido faltas o ha logrado superarlas exitosamente. Al final el ganador es el piloto que haya cumplido con el tiempo estipulado con el menor número de faltas.

Ya hay campeonatos mundiales de esta especialidad. Pero sólo el año pasado comenzó a disputarse en Chile el campeonato nacional. Su primer campeón fue Rodrigo Domínguez, ubicándose trás él Kurt Horta y Alvaro Ferrer. Este año se están disputando dos campeonatos: el Nacional y el Metropolitano. Los corredores han sido divididos en senior y junior y se ha agregado una tercera categoría para principiantes, como una forma de motivarlos.

GILBERTO VILLARROEL

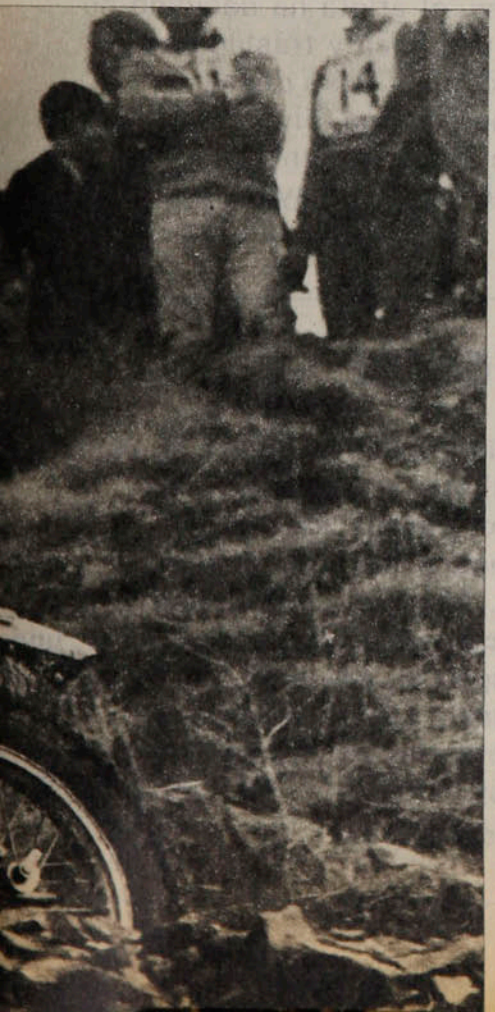

DOMINGUEZ, EL IMPULSOR

Su permanencia por varios años en España lo acercó al trial, deporte que en la actualidad lo tiene como campeón nacional y principal figura. Fue entonces cuando se empapó del entusiasmo existente en ese país por esta especialidad del motociclismo. Así surgió esta unión del campeón chileno Rodrigo Domínguez con el trial.

Los años han acrecentado el entusiasmo en este muchacho de 22 años que cursa el cuarto año de Arquitectura de la Universidad Católica.

"Por motivos familiares tuve que vivir un tiempo en España. En un principio quería prolongar mis actuaciones en esquí, donde había conseguido algunos títulos nacionales (Es de la misma generación de los hermanos Koifman). **Pero me entusiasmó el motociclismo y así llegué al trial. Concurrí a ver algunas pruebas y comencé a andar en moto, pero sin llegar a participar oficialmente."**

El virus motociclístico germinó rápidamente. Al volver a Chile, su llegada coincidió con la venida del campeón norteamericano Rob Edwards, del cual captó muchas enseñanzas.

—Comencé a practicar en forma oficial el trial. Tras el curso que realizó Edwards surgió un grupo que siguió practicando. Este se fue acrecentando hasta que la Federación de Motociclismo nos llamó para oficializarlo. Asumí, conjuntamente con mi labor de deportista, la de dirigente.

El "boom" motociclístico que vive el país ha sido una cantera de entusiastas que se acercan al trial.

"El grupo inicial fue aumentando tan rápidamente que tuvimos que disponer series. Un grupo de "capos", otro intermedio y un tercero con los que están comenzando. Sobre esto quiero ser explícito: quien desea participar va encontrar en nosotros toda las facilidades para que pueda intervenir."

El par de dinámicos años transcurridos han servido para superar etapas. La evolución ha sido rápida y los trialistas nacionales han conseguido mejorar su nivel. Pero falta estímulo.

—Necesitamos de mayor incentivo. Contar con más colaboración. Se nos había ofrecido un viaje a Colombia, pero no supimos nada posteriormente. La concurrencia al Latinoamericano habría sido un gran avance. Lo que quiere la gente del trial es que venga algún astro extranjero para mejorar nuestro nivel o que podamos ir al extranjero. Junto con José Rogers pensamos viajar en el verano a Europa. Va a ser la única posibilidad de superarnos. En caso contrario nos estancaremos. Ojalá que podamos contar con ayuda. Tenemos en un principio colaboración en lo mecánico de parte de Bultaco, de la cual junto a Rogers y Juan Carlos Domínguez somos pilotos oficiales de trial. Pero esperamos que la Federación nos colabore en cuanto a contacto a nivel internacional. La participación en Europa nos beneficiará a todos, porque el que aprende algo nuevo se encarga de darlo a conocer.



Rodrigo Domínguez es un enamorado del trial. No sólo se limita a participar, sino que está trabajando en los torneos, trazando la pista o ayudando a un competidor a conocer los secretos del trial. Es una cruzada que cumple con gusto y su entusiasmo ya ha contagiado a muchos.

Los competidores en Chile se acercan ya al centenar.



Pernía

El zaguero lateral de Boca Juniors siempre se ha distinguido por su juego fuerte y acendrado profesionalismo. Además, en sus ratos de ocio cultivaba con particular interés el hobby del automovilismo... Sin embargo, para Pernía el deporte mecánico ya dejó de ser un mero pasatiempo y después de participar en una carrera en Olavarría se declaró fortalecido en su pasión al punto que lo ve como inevitable futuro. Lo malo es que ese mismo domingo jugaba su equipo un importante encuentro con Independiente y al presidente del club, Alberto J. Armando, no le gustó mucho la dualidad...



Silva

Rompiendo un negativo hábito de los deportistas chilenos, el fondista Alejandro Silva es de los que gana en el extranjero con la misma continuidad que en Chile. Ahora, después de su triunfo en Bragado, a 200 kilómetros de Buenos Aires, el atleta ha decidido no viajar a México aprovechando una beca y trasladarse a España. Todo eso a fines de año, pues Silva desea participar antes en las maratones de San Silvestre (Brasil), Maldonado (Uruguay) y Mar del Plata (Argentina), confiando además en la concreción de una ayuda económica para él y Genoveva Caro.

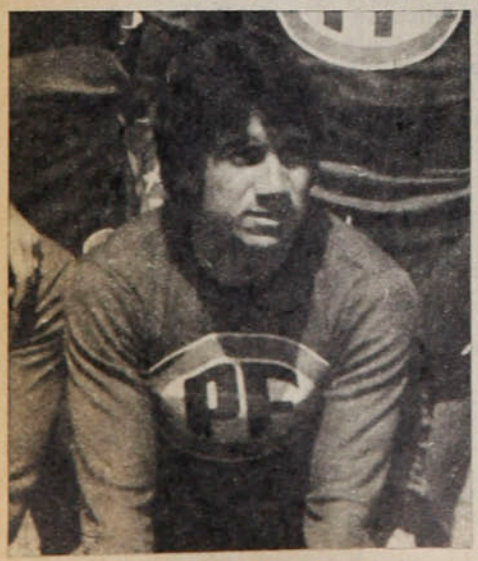

Rivera

Pese a sus buenas condiciones Rubén Rivera se demoró varios años en abandonar Quillota. Y hasta la fecha el cambio resultaba dramático, porque los problemas económicos de Rangers de Talca hacían un verdadero paraíso al revés. Ahora el centrodelantero viaja a Bélgica gracias a la recomendación de Eloy Vidal, uno de los cuatro chilenos que juegan en ese país.
Con la negociación Rivera gana 15.000 dólares y Rangers 17.000, cifra importante que servirá para pagarle a San Luis por el pase del transferido, aplacando así a uno de sus acreedores...

Luco

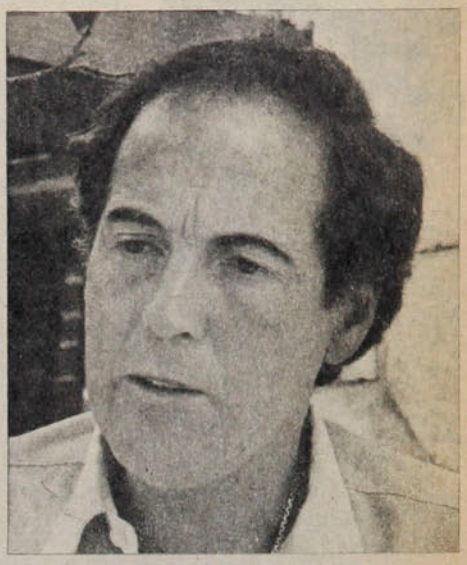

Todo parecía marchar demasiado bien para ser verdad. La campaña ha sido bastante buena y quizás mejor que lo que muchos esperaban. Pero en los últimos días no todo ha sido tranquilo. El problema nació, al parecer, cuando Jorge Luco se mostró en desacuerdo con la actuación de algunos directivos que concertaron dos encuentros amistosos sin consultárselo. A eso se agregó la posición discrepante de cuatro directores que no ven con buenos ojos varias determinaciones tomadas por el técnico. Lo cierto es que Deportivo Arica enfrenta una pequeña convulsión luego de la renuncia de la Comisión de Fútbol a raíz del apoyo prestado por el presidente de la institución al entrenador.

Ceballos

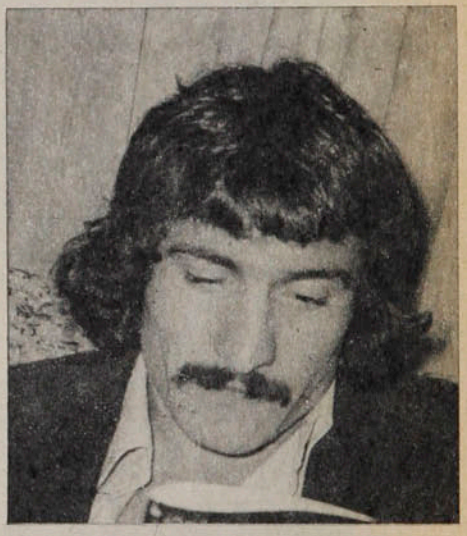

Cuando estuvo en Everton fue una verdadera sensación. Sus gambetas espectaculares y su velocidad transformaron cualquier presentación del cuadro oro y cielo en un espectáculo. Atraído por un contrato ventajoso se radicó en Calama, para defender a Cobreloa. Aunque no ha sido como otros años, su presencia ha gravitado en el accionar del cuadro minero. Ahora, el club mexicano Cruz Azul se interesa por su concurso y la institución nortina ha tasado su pase en 200 mil dólares. Se rumorea, no obstante, que José Luis Ceballos no iría a México, porque el próximo año cambiaría la naranja por una celeste.

Cortés



Durante la semana se había dado su nombre como entrenador asesor de Ñublense, en apoyo a Juan Carlos Gangas, recientemente titulado como monitor y que debió estar en la banca del cuadro chillanejo ante Everton, a raíz del estado de salud del titular, Nelson Oyarzún. Sin embargo, Gustavo Cortés debió renunciar a viajar a la ciudad de las tortas para quedarse a cargo de Palestino, luego que el jefe del cuerpo técnico tricolor, Caupolicán Peña, sufriera una discopatía lumbar, que lo obligó al reposo. **"Me hubiera gustado mucho ir a Chillán para colaborar con mi gran amigo Nelson, pero alguien debe quedarse en Palestino para el partido con Unión Española"**, indicó Cortés.



"QUIERO JU EN UN EQUIPO PI

Leonel Herrera no acepta una Unión Española lejana al éxito y los títulos, y con sincera tristeza analiza un pálido presente.



Es muy improbable que Leonel Herrera sea aceptado por hinchas ajenos al equipo donde juega. Esto porque a veces pierde un poco la medida y bordea la violencia, pero fundamentalmente el rechazo se genera en la esencia misma de Herrera. Es un jugador para ganar, imponerse en la marca, en la cobertura táctica y en el ánimo de los rivales. No da concesiones y en la cancha no aspira a ser "simpático" ni buena persona. Y obviamente su análisis en horas difíciles está más allá de las caretas diplomáticas. Es otro reto sincero para sacudir la modorra de las explicaciones fáciles y el acomodo gratuito.

"Claro que por ahí se me va la mano y exagero la rudeza, pero es que yo no puedo admitir calmadamente la derrota... Todos le juegan a Unión de la misma manera, esperando en el fondo y tirándole pelotazos a los que esperan arriba. Y desgraciadamente no tenemos mucha llegada como para contrarrestar el esquema rival. Pero fíjese que cuando estamos un gol abajo viene la reacción general del equipo, empezamos a correr el doble y terminamos presionando. Yo siempre me pregunto por qué Unión no puede jugar desde un comienzo con esa fibra que demuestra después. Imagínese con toda la gente que se pone tan feliz con nuestras derrotas..."

—Pero antes tenían el público en contra, los criticaban por el estilo, pero perdían muy poco...

—*Claro. El año pasado era distinto, porque nos cuidábamos más en defensa y terminábamos desesperándolos con nuestra solidez. Ahora que usted tampoco puede olvidar todos los problemas que se*

GAR

PERSONAJES

CADO"



● La mirada atenta sobre el amenazante Fernando Morena, de Uruguay... A los 29 años, Leonel Herrera mantiene sus virtudes en el juego defensivo y la marca atosigante.

han producido en Unión con el cambio de directiva. Cuando estuvo Pedro García yo no diría que fracasó, porque le tocó la peor época, cuando la salida de Abel Alonso se notaba y casi no teníamos



Oscar Lagos



Oscar Lagos

● La búsqueda en ataque junto a Escobar, cuando el arquero de Santiago Morning, Olivera, salía a buscar el centro: "Estamos muy resignados".

PERSONAJES

"Quiero jugar..."

comunicación con los dirigentes. Ahora se ordenó otra vez el asunto, pero quizás ya sea tarde para retomar el camino del año pasado. Ahí nos sentíamos seguros adentro y fuera de la cancha, mientras que ahora futbolísticamente no encontramos la ruta.

—A ratos Unión parece un equipo "gastado", donde sus jugadores, quizás por haberlo conseguido todo, no tienen motivación...

—En mi caso no es así... Yo trato de jugar con el mismo interés que antes e incluso le diré que físicamente estoy muy bien. Si no se ven mejores espectáculos, creo yo que es por la idea táctica que impone la mayoría de los técnicos encerrándose atrás para ganar con una o dos llegadas. Hasta el mismo Palestino lo hace, pero como ellos tienen a Fabbiani la cosa les resulta más fácil y todos quedan contentos. Ciertamente ellos también tienen buenos jugadores, pero son especulativos, manejan el partido muy similarmente a como lo hacíamos nosotros, pero nadie los critica. Y si el mejor cuadro del torneo se defiende imagínese que queda para los otros...

—No vale como excusa total, porque la capacidad de un equipo poderoso debería romper con los esquemas defensivos rivales.

—Naturalmente, pero eso puede explicar en parte que de arriba nos vemos con poco interés. Le aclaro, sin embargo, que yo añoro estar en un equipo bien motivado, que esté peleando lugares importantes. Mi manera de ver y sentir el fútbol no se acomoda a los lugares secundarios. No sé, pienso que Unión con un triunfo importante recuperaría la moral, pero ya no tenemos mucho tiempo, porque la Liguilla se nos va alejando cada día más...

—¿Ya cumplió su "ciclo" en Unión?

—Mire, a comienzos de año yo me quedé porque la reglamentación me negó la libertad de acción, pero de seguir así la cosa me iré a fines de esta temporada. Yo quiero jugar en un equipo "picado", donde sus jugadores sientan la necesidad de ganar. O comen ellos o comemos nosotros, pero no es posible que cualquiera nos pase a llevar. Seguramente para muchos soy un jugador "pesado", pero en el fútbol éstos son los únicos que consiguen resultados.

—Le faltan a Unión esos jugadores "picados" que usted señala...

—Cada cual tiene su manera de reaccionar en la cancha, pero sin-



COLO COLO.

MESSEN.

SANTIBAÑEZ.



Oscar Lagos

Enrique Aracena



LA BITACORA

COLO COLO: "Ahí me formé y para nadie es un misterio el honor que significa vestir su camiseta. Y me tocó una época espléndida, con un equipazo como ese que llegó a las finales de la Copa Libertadores. Realmente funcionábamos muy bien y teníamos jugadores desequilibrantes, además que en ninguna cancha nos achicábamos. Pero al margen de eso existía un compañerismo inigualable, con una amistad que aún se prolonga. Desgraciadamente el criterio de don Héctor Gálvez, como presidente, dejó mucho que desear. Prefirió invertir en un estadio que todavía no se termina y el plantel se fue desarmando. Quizás si hubiese sido más económico para el club haber retenido a los jugadores con un poco de esfuerzo monetario y seguir reforzando un equipo ganador... En fin, ese Colo Colo del 72-73 aparece engrandecido en el recuerdo y está entre las mayores felicidades de mi carrera."

SANTIBAÑEZ: "He tenido muchos entrenadores y a todos los respeto. Pero en el balance Luis Santibáñez me parece excelente. Es astuto, planifica bien los partidos y especialmente sabe estimular al jugador para que entre a la cancha deseoso de superarse. Siempre con la crítica o la 'talla', obliga a rendir el doble, porque uno quiere demostrarle con hechos que no tiene razón... Gran técnico y aunque se le critique mucho, la estadística demuestra que sabe y gana. Y conoce al dedillo a los rivales."

MESSEN: "Con Sergio somos amigos, aunque cuando nos encontramos en la cancha 'choquemos' bien seguido. Es que él también es un jugador que está para ganar partidos y no hacerse el simpático. Pero al margen de eso nos juntamos seguido a conversar y lo que pasa en la cancha pasado está... Ve, ahí tiene un buen jugador, que además es 'picado'..."

RAFAEL GONZALEZ.



RAFAEL GONZALEZ: "Con él hemos hecho juntos toda la carrera y la verdad es que en todos estos años no hemos tenido nunca una discusión seria. Y todavía como dupla defensiva tenemos mucho que dar, pierda cuidado..."

---

ceramente estamos muy tranquilos, como que ya no nos dolieran las derrotas y eso no puede ser... Me entristece mucho el año que está cumpliendo Unión Española y ahora me convenzo definitivamente que para los equipos "odiados" como el nuestro sólo vale el resultado. Cuando tratamos de dar más por el espectáculo y otros "ratoneando" nos ganan, todos le cargan la mano a Unión. Antes nos criticaban igual, pero al final las cifras los dejaban callados a todos. Y ahora perdemos con cualquiera...

Se le adivina la desazón en cada gesto, como si este episodio fuera una negación de toda su carrera. A los 29 años, Leonel Herrera no piensa claudicar en lo que es su mejor definición. Esa que lo hace "antipático", pero siempre eficaz, y que hoy le remece la conciencia cuando ve la prolongada enfermedad de su equipo, ayer ganador, hoy indiferente.

IGOR OCHOA

DOBLE SATISFACCION

EVENTOS

Oscar Lagos



Bata logró la esperada doblona al consagrar también como campeón Metropolitano a su equipo femenino.



Oscar Lagos



● **¡CAMPEONAS!**
Y cuando las suplentes se levantan, la euforia ya está desatada en la cancha. Es el primer título de Bata femenino en su trayectoria de seis años en división de honor.

El básquetbol femenino chileno está estancado. Y el de Santiago, que casi siempre ha sido la base de sus selecciones adultas, hace largo rato que anda a los tumbos. Si hubiese que señalar cuáles son sus principales características no habría que hurgar mucho: carencia de figuras atractivas, equipos de escasa preparación, mínima renovación de valores y bajo nivel técnico en lo individual.

Con estos ingredientes resulta difícil que pueda haber mejoría. E imposible que el público se interese por asistir a sus encuentros.

Por todo eso no se esperaba mucho del torneo oficial de la Asociación capitalina para esta temporada. Pero, aunque a la larga se advirtieron las mismas debilidades y fallas, hubo aspectos positivos en los que conviene detenerse: el suspenso por la definición del título, la habitual dosis de amor propio y entusiasmo inclaudicable que ponen en la cancha las cesteras nacionales, la aparición de algunos elementos juveniles de condiciones y el aporte novedoso de Bata y su goleadora, Magdalena Berner.

Los pronósticos

Al comenzar el año el favoritismo para el título se asignaba a Banco del Estado y Mademsa. Y eso ocurría, más que por superación de ésos, por el desmenbramiento de los demás. Famae, campeón del año pasado, había visto partir a sus principales valores (Magdalena Berner, Marta Guzmán y Ana Alvarez). Colo Colo, que había sido su empecinado rival, había disminuido su potencial al irse una figura importante como Zoila Cortés.

El que cosechó mejor ese éxodo fue Mademsa, que conquistó a esta última y a Marta Guzmán. Banco del Estado, por su parte, recuperó a Ana

Alvarez, aumentando la calidad de su plantel y confirmando sus pretensiones al título.

De los restantes equipos poco se podía esperar. Sólo Bata podía constituirse en sorpresa: no sólo había incorporado a la rubia gigante Magdalena Berner y a Noelia Moraies (el año anterior en Famae), sino también al técnico de ese mismo conjunto, Luis Pérez. Pero el plantel peñaflorino era reducido y su pasado no era muy exitoso: en los seis años de participación en la competencia de honor siempre se había ubicado de mitad de tabla hacia abajo.

Tres en discordia

El Torneo de Apertura dio una pauta de las posibilidades.

Bata se constituyó en el sorpresivo ganador. Y Banco del Estado no aparecía en tabla: detrás de las azules estaban Colo Colo y Mademsa.

Al término de la primera rueda de la competencia oficial la tendencia estaba confirmada. Esos tres elencos aparecían nuevamente como los más sólidos y poderosos. Cada uno había experimentado una derrota: Bata, ante Mademsa (por un punto); Colo Colo, frente a Bata (por 12 puntos); Mademsa, con Colo Colo (por 4 puntos).

Casi al finalizar el campeonato se podía apostar a Colo Colo. No sólo había demostrado notable mejoría, sino que se había tomado la revancha ante Bata, al vencerlo en tiempo complementario por cuatro puntos. Mademsa ya había quedado sin posibilidades al contabilizar tres derrotas, pero aún tenía algo importante que decir en el torneo: derrotó a Colo Colo (50x51) y le abrió nuevamente las posibilidades a Bata. Y este equipo no desaprovechó la ayuda: ganó con amplitud a Mademsa, con lo que igualó el puntaje de las albas y obligó a un partido de definición.

La cita fue el martes 5 en Nataniel.

Bata, favorito

Ahora había cambiado el pronóstico: se le asignaba mayor opción a Bata. En general estaba mostrando mejor juego de conjunto, mayor variedad y orden en sus esquemas y —además— triunfos más amplios y cómodos frente a las mismas rivales. Tenía también figuras que podían ser decisivas: Magdalena Berner, goleadora del torneo (batió su récord al anotar 45 puntos frente a Mademsa), dueña de los rebotes con su imponente metro noventa de estatura y de notorios progresos en todos los aspectos del juego. También se había superado Noelia Morales, que junto a Bernarda García, le daba agilidad al equipo. Al lado de ellas, Julia Romero, ex seleccionada nacional (astro en Colo Colo entre 1966 y 1969), y Teresa Díaz, aportando experiencia y orden.

Su déficit estaba en la carencia de buenas suplentes. Muchas jugadoras juveniles e incluso de intermedia (como Verónica Cavieres, de 15 años) podían flaquear en el encuentro decisivo.

Colo Colo aparecía más homogéneo y fincaba sus posibilidades en la velocidad y ritmo sostenido. Tenía mejores suplentes y también contaba con una figura decisiva y experimentada: Rosa Contreras. En nivel aproximado a ella estaban María Naranjo, Honorata Flores, Aída Arellano y las juveniles Sandra Vera y Andrea Lagos.

Oscar Lagos



● Bien Colo Colo. Las albas fueron dignas rivales del campeón. María Naranjo, una de sus mejores jugadoras, intenta lanzar pese a la marca de Magdalena Berner, la gran figura del torneo.

La definición

Bata se sustrajo al nerviosismo propio de una final y su juego más ordenado le permitió tomar ventajas en un comienzo (6-1, 14-7, 17-11 y 24-15). Pero Colo Colo impuso paulatinamente su ritmo y con velocidad y penertación desmoronó la defensa zonal de las batinas. Igualó a 25, pasó adelante 29-27 y finalizó ganando el primer tiempo 39-31.

El arbitraje puso su cuota de errores las faltas se sucedieron. Las albas tuvieron 34 lanzamientos libres a su favor, contra 23 de las peñaflorinas.

Al reanudarse el partido, el técnico de Bata envió a dos suplentes a la cancha, Verónica Cavieres y Algerina Rubilar, y el equipo trabajó con más presión en defensa indivi-

Oscar Lagos



● **Las doce del título.**
Mariela Ferrer, Ivonne Contreras, Algerina Rubilar, Olga Rodríguez, Julia Romero, Verónica Cavieres. Bernarda García, Nancy Flores, Magdalena Berner, Teresa Díaz, Lady Godoy y Noelia Morales. Buena mezcla de experiencia y juventud.

dual, que había adoptado a fines del primer tiempo. Entró al juego de Colo Colo y eso era un riesgo. Pero salió airoso. Las recién ingresadas fueron el refresco que necesitaba el equipo, mientras Magdalena Berner, pese a la buena marcación de María Naranjo, entregaba su importante aporte en las cifras y los rebotes.

Pero Colo Colo seguía adelante en la cuenta y parecía ganador (43-33, 51-43). Cuando faltaban tres minutos, Bata consiguió cinco dobles sucesivos, contra ninguno de su rival, y pudo pasar adelante (53-51). Y esforzadamente, porque Colo Colo no se entregó, mantuvo la ventaja y consiguió el triunfo (57-53).

Y así Bata se incorporó a la historia del básquetbol femenino de Santiago, inscribiendo por primera vez su nombre en la lista de campeones. Colo Colo, Yarur, Labán, Magallanes, Mademsa, Banco del Estado y Famae ya se habían dado esa satisfacción en esta década.

La institución batina está, con toda justificación, de fiesta.

CABOS SUELTOS

TABLA FINAL

1.º Bata, 2.º Colo Colo, 3.º Mademsa, 4.º Banco del Estado, 5.º Madeco, 6.º Famae y 7.º Good Year.

CUARTO TITULO

Una brillante trayectoria en el baloncesto femenino exhibe el entrenador LUIS PEREZ. Campeón de Santiago en Honor, con Yarur en 1969 y 1970; con Famae en 1977, y en 1978 con Bata. En 1971 ganó el Ascenso con Magallanes y lo repitió en 1976 con Famae. En 1971 fue campeón en Valparaíso con Universidad Católica y en 1969 y 1970, juvenil de Santiago con Yarur y en ambos años campeón de Chile en esta división con Santiago.

ESTADISTICAS

BATA (57): M. Berner 22, T. Díaz 5, B. García 2, N. Morales 10, J. Romero 8 (formación inicial), V. Cavieres 6, L. Godoy 2. y A. Rubilar 2. DT: Luis Pérez. COLO COLO (53): R. Contreras 17, M. Naranjo 9, A. Gallardo 6, H. Flores 6, M. Ponce 0 (formación inicial), S. Vera 7, A. Lagos 8. DT: Lino Rodríguez.

Lanzamientos de cancha: Bata 63 intentados y 19 convertidos (30%), Colo Colo 70 y 18 (25%). Tiros libres: Bata 26 y 19 (73%), Colo Colo 36 y 17 (47%). Rebotes defensivos: Bata 38 (19 en cada tiempo), Colo Colo 29 (15 y 14). Rebotes ofensivos: Bata 10 (7 y 3), Colo Colo 10 (6 y 4). Errores y violaciones: Bata 25 (17 y 8), Colo Colo 16 (8 y 8).

No hace mucho, su equipo masculino también se consagró campeón del Torneo Metropolitano.

Pero tal vez haya tenido un sabor diferente: el primer título es el que nunca se olvida.

JUAN AGUAD



Oscar Lagos

APORTE JUVENIL.

Lo más grato de la final. Cuatro jugadoras menores de 18 años presentó cada uno de los finalistas. Sandra Vera, Mariela Ferrer, Lucy Flores, Adriana Fuenzalida, Ivonne Contreras, Andrea Lagos y Verónica Cavieres. Esta

● **última tiene sólo 15 años.**

AUTOMOTORA

Trans-am

Repuestos British Leyland - Compraventa
Consignaciones - Desabolladura y Pintura

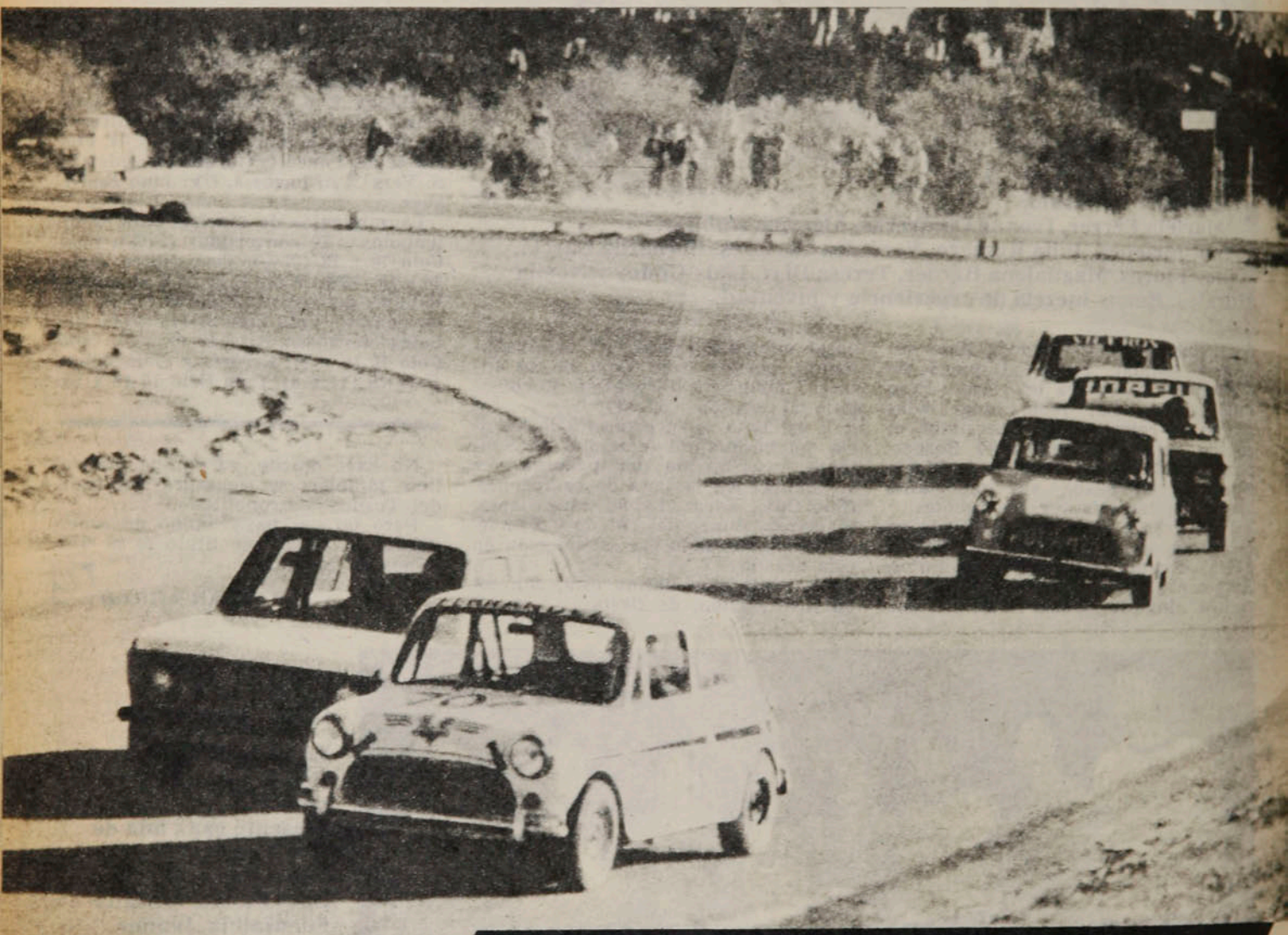

SERVICIO AUTORIZADO BRITISH LEYLAND

Repuestos y Servicios Integrales de Ingeniería Mecánica.

MECANICA EN GENERAL

AUTOMOTORA

Trans-am

Santa Isabel 0124
Fono 223224 - Santiago - Chile

Tres técnicos y un club



Por distintas razones, tres entrenadores han sido protagonistas de variados comentarios en los últimos días.

Sorpresivamente, Caupolicán Peña decidió romper su silencio —herméticamente mantenido desde las eliminatorias— para referirse a su actuación en ese evento. Podría haberse esperado, considerando el tiempo transcurrido, una declaración llena de elementos esclarecedores, de reflexiones serenas y conclusiones valederas para señalar nuevos rumbos. Lamentablemente, la "rotura" del silencio no tuvo esas características. Por el contrario, constituyó solamente una declaración más dentro de la polémica y muy a destiempo, por cierto. Considerando su posición triunfal con Palestino en este momento y lo olvidado que estaba el asunto en sus implicancias domésticas, la reaparición argumental de Peña ha venido a ser, más que inoportuna, oportunista.

Lo cual debe lamentarse, ya que tanto tiempo de reflexión debió producir un fruto más maduro.

Luis Alamos, otro astro de la banca nacional, viene ubicándose en el ángulo irónico de los comentarios. Y luego de la derrota de Unión ante el sorprendente Santiago Morning las bromas pasan de la ironía. Se ha dado en recordar, por ejemplo, algunas declaraciones de Alamos, formuladas en el lapso de su última cesantía. "¿Por qué no me dan un equipo grande?", habría dicho el técnico; ¿"Cuál es el miedo de dármelo"? Al final le dieron un "equipo grande", pero los grandes resultados no aparecen.

Aparte de la incidencia que pueda tener Alamos en el desempeño del cuadro rojo en el último tiempo, es evidente que en la tienda unionista se dan tres situaciones que le son ajenas al técnico y que tienen indudable importancia para explicarse lo que está sucediendo.

Una es, obviamente, el cambio de timón. El ausente Abel Alonso está vitalmente ligado a la era triunfal de Unión Española. El renunciado dirigente estableció un nuevo estilo —criticable o no —, que llevó a la institución a alturas desconocidas. También fue nueva la forma de relación de los directivos con los jugadores. Su alejamiento, en consecuencia, no significó sólo un cambio de nombre o el fin de un período, sino que fue el cambio de un estilo. Su repercusión debería ser notable sobre los jugadores.

Si el dirigente originó un estilo de conducción administrativa y de relación con los jugadores, en la parte técnica también hubo un hombre especial en el despegue del equipo. Luis Santibáñez, plenamente identificado con un equipo rojo campeón e internacional. Y Santibáñez también se fue, dejando —debe pensarse— un vacío que seguramente repercute.

Y hay un tercer elemento en este asunto que debe mencionarse. Se refiere a la forma en que los jugadores rojos encaran su función de futbolistas profesionales al servicio de un club. Si pensamos en que la colonia no ayuda al fútbol de su club, todo lo que sus dirigentes esperan y que el apoyo popular al equipo es negativo, debemos concluir que quienes llegan a Unión son elementos con un grado de profesionalización mayor que el común. Esto que señalamos se traduce en la declaración —no publicada, por supuesto— de un conocido técnico que ha dicho: "A lo que le tengo miedo es a que en la Unión, los nuevos dirigentes se den cuenta de que lo que tienen que hacer, es pagarles a los jugadores lo que les deben por primas, doblarles el premio por partido ganado y ofrecerles una cantidad por ganar la Liguilla. Porque si lo hacen, no los para nadie, llegan a la Liguilla y la ganan".

Este elemento, creemos, debe tenerse en consideración para explicarse lo que sucede en Unión Española.

El tercer entrenador que motivó comentarios es Alberto Fouilloux. El asunto ha sido suficientemente difundido y se refiere a la resistencia que el técnico encuentra o encontró entre los más fieles seguidores colocolinos en razón de "no identificarse" con los colores albos.

Nos parece que, en el fondo, Fouilloux ha servido inocentemente como válvula de escape para un sentimiento generalizado de desidentificación de la masa alba.

No tiene sentido en sí mismo un rechazo a Fouilloux. El argumento de que "no le ha ganado a nadie", como señaló algún hincha, tiene más insolencia que contenido, especialmente si se considera la gentileza que el técnico brinda en su trato habitual. Por otro lado, su falta de identificación con Colo Colo es en el peor de los casos tanta como la que pudo tener Luis Alamos en vísperas de la campaña triunfal del 72. Además, no puede pretenderse que los entrenadores dirijan solamente a aquellos equipos a los cuales defendieron como jugadores. Es de imaginarse lo que sucedería si tal pretensión fuera cosa obligatoria.

Pensamos, en cambio, que Fouilloux ha significado la posibilidad para la hinchada de exteriorizar un desagrado frente a la intervención de su club, que les resulta cada vez más ajeno. "Colo Colo para los colocolinos" es un **slogan** que si bien no se concreta en algún organismo, evidentemente refleja un sentimiento masivo. Aunque tampoco puede culparse a sus actuales dirigentes —que cumplen lo mejor que pueden la tarea para la cual fueron designados desde afuera del club—, es hora de que esta situación sea serenamente analizada y la institución sea devuelta a quienes pertenece. Que las planillas estén al día y que el club tenga respaldo bancario no significa que ese club sea Colo Colo. Quien acepte eso tendría que aceptar también entregarle la jefatura del hogar a un vecino si tuviera problemas económicos para mantenerlo.

Edgardo Marín

La revelación llegó del Oriente

INTERNACIONAL

En la espectacular última temporada del Colonia, Campeón de Liga y de Copa alemanas, el factor decisivo fue Yasuhiko Okudera, el astro que Weisweiler descubrió en Tokio.



Hennes Weisweiler es un entrenador alemán que en Europa está cotizado en el mismo nivel que Helmuth Schön, Rinus Michels, Miljan Miljanic, Sandro Bearzot o Michel Hidalgo. Fue el que formó la gran escuadra del Borussia Moenchengladbach, heredero del Bayern Munich en la Bundesliga y que en una temporada ha llevado al Colonia al título de Liga y Copa alemanas. Aparte de su autoridad, de sus conocimientos, de su sagacidad, se destaca entre sus virtudes su particularísima intuición para descubrir talentos.

El verano europeo de 1977 el Colonia fue en gira a Asia. Jugó en Japón. Y allí, en Tokio, Weisweiler descubrió las enormes posibilidades de Yasuhiko Okudera, centrodelantero del Furukawa de la capital nipona y con una cincuentena de partidos por la selección japonesa, lo que no era antecedente para deslumbrar a nadie.

Al ojo sagaz del técnico germano impresionó la rapidez, la buena técnica, el espíritu de sacrificio y la concepción práctica del fútbol de este japonés, de 26 años, de complexión atlética superior al

promedio de los futbolistas del país. Y decidió que era el hombre que necesitaba.

Seguramente si cualquier otro entrenador que no fuera Hennes Weisweiler le hubiese propuesto a Peter Weland la contratación de un jugador japonés, el presidente del Colonia se habría reído a mandíbula batiente, habría pensado en un capricho o en una excentricidad del técnico. Pero el dirigente tenía sobrados motivos para tomar muy en serio las recomendaciones de su entrenador. ¿No había sido él, acaso, el que descubrió a Stielike y a otros cuantos "genios" que encumbraron al Borussia Moenchengladbach?...

Por 20 mil marcos (poco más de 10 mil dólares), Okudera viajó a Alemania y se puso a las órdenes del Colonia. Weisweiler había tenido el buen tino de recomendar la llevada del nipón no como si se tratara de una estrella hecha y derecha, sino de un diamante en bruto que sería necesario primero ambientarlo a un medio tan diferente como el europeo, y específicamente el alemán, luego pulirlo como jugador —encontrándole su mejor ubicación— y finalmente asimilarlo al estilo del equipo.

Desde que lo vio, el entrenador pensó que Okudera tendría que ser no un centrodelantero como era en el Furukawa, sino un volante de enlace, por su vocación de sacrificio, por su visión de la cancha, por su facilidad para defender el balón, por su velocidad para llegar desde la media puntada a la zona de realización y por su clarividencia excepcional dentro del área.

Lo que no creyó Hennes Weisweiler fue que el período de ambientación y asimilación del japonés iba a ser tan breve. Llegado a fines de junio a Colonia, ya debutaba el 22 de octubre en el partido de campeonato con Duisburgo. Y desde entonces no dejó más el puesto.

Naturalmente que al momento de su incorporación al plantel hubo entre la curiosidad por su presencia mucho escepticismo sobre su porvenir en el Colonia. Más de alguno no vio con buenos ojos a un "amarillo" entre los rubios de la Renania (y hasta puede ser que subconscientemente alguien haya recordado aquel sueño del "ario puro", que tantas calamidades costó a la humanidad).

Pero Yasuhiko Okudera entró sin complejos ni inhibiciones. Se entendió rápidamente con Dieter Müller y Flohe mediante el único lenguaje con que podían entenderse, el fútbol, y terminó siendo pieza fundamental en los espectaculares éxitos del Colonia en la temporada 1977-78. Fue el hombre de los goles decisivos, como aquel que le dio a su equipo el triunfo sobre Stuttgart en la penúltima fecha del campeonato y que aseguró el título, en el partido de su consagración definitiva; una semana después confirmaba la corona con dos estupendos goles al Hamburgo en el estadio del Saint-Pauli. Fue la gran figura de la cancha en la final de Copa frente a Düsseldorf, con lo que culminó una temporada que hizo escribir al influyente y versado "Bild Zeitung": "Por su perseverancia, por su ambición genuinamente oriental, por su contribución al espectacular doble éxito de su equipo, se ha convertido en la revelación del año".

Ya no despierta curiosidad, ya nadie repara en el contraste entre su mediana estatura y la corpulencia de la mayoría de sus compañeros, entre su pelambrera negra y el rubio y castaño de aquéllos. Se acostumbraron en Colonia y en todas las canchas de la Bundesliga a apreciar al jugador, a esa especie de "wing mentiroso" (falso extremo, le llaman en Europa), que defiende, lleva la pelota y pisa el área para golear.

Se aprecia también al hombre cortés —como buen asiático—, que no ha perdido su humildad al influjo de un éxito con el que no soñaba al salir de Tokio. Sus únicas muestras de grandeza son un piso de cinco habitaciones en las



Una de las grandes atracciones del Colonia campeón de Weisweiler, es Yasuhiko Okudera, el futbolista que llegó del Japón para conseguir un puesto en la difícil Bundesliga. El delantero nipón está marcando muchos goles y demostrando por qué el ex entrenador azulgrana fue a buscarle a Tokio

La revelación llegó...

afueras de Colonia, junto al Rin, que ocupa con su mujer y sus dos hijos, y un Toyota GT 2.000. No se le conoce excentricidad alguna ni pose alguna. Su gran problema hasta ahora es el idioma; está inscrito en cursos de enseñanza acelerada, pero los progresos son lentos.

Los problemas de fútbol fueron rápidamente superados: *"He logrado adaptarme al sistema de juego europeo; al principio tuve dificultades porque los entrenamientos eran muy duros para mis hábitos, pero el preparador físico del Colonia estudió mi complexión y no me rompió. Hoy puedo jugar con toda tranquilidad porque me siento fuerte"*. Weisweiler, por lo demás, encontró para él la función que mejor le acomoda. *"Es claro que nada habría podido hacer sin la ayuda de los demás jugadores; entre ellos y el entrenador han hecho que yo sea un hombre distinto, con ambición de triunfar y con seguridad de lograrlo"*.

Se están produciendo fenómenos en el fútbol mundial que deben ser mirados con atención. La última Copa del Mundo reveló a un excelente equipo africano, el de Túnez, y a un más que aceptable conjunto asiático, el de Irán. En el Ayax de Amsterdam han destacado dos jugadores chinos, La Ling y Tahamata —el primero estuvo incluso nominado para el Mundial de Argentina—. Una selección de China Popular hizo una gira con más que buenos resultados por América. Ahora, Yasuhiko Okudera asegura que *"en Japón hay por lo menos veinte jugadores de mi nivel"*.

Hennes Weisweiler, el entrenador, y Peter Weland, el presidente del Colonia, se felicitan de haberse decidido por la contratación de este joven japonés que roba balones, los lleva, los entrega y hace goles como el más consumado astro del fútbol occidental. Y quizás si, sin pensarlo, abrieron el camino para la revelación de un fútbol riquísimo potencialmente, como se ve, pero que se desconoce. Todo a través de Yasuhiko Okudera, la revelación de la temporada 77-78 del fútbol alemán.



ENTRETIEMPO

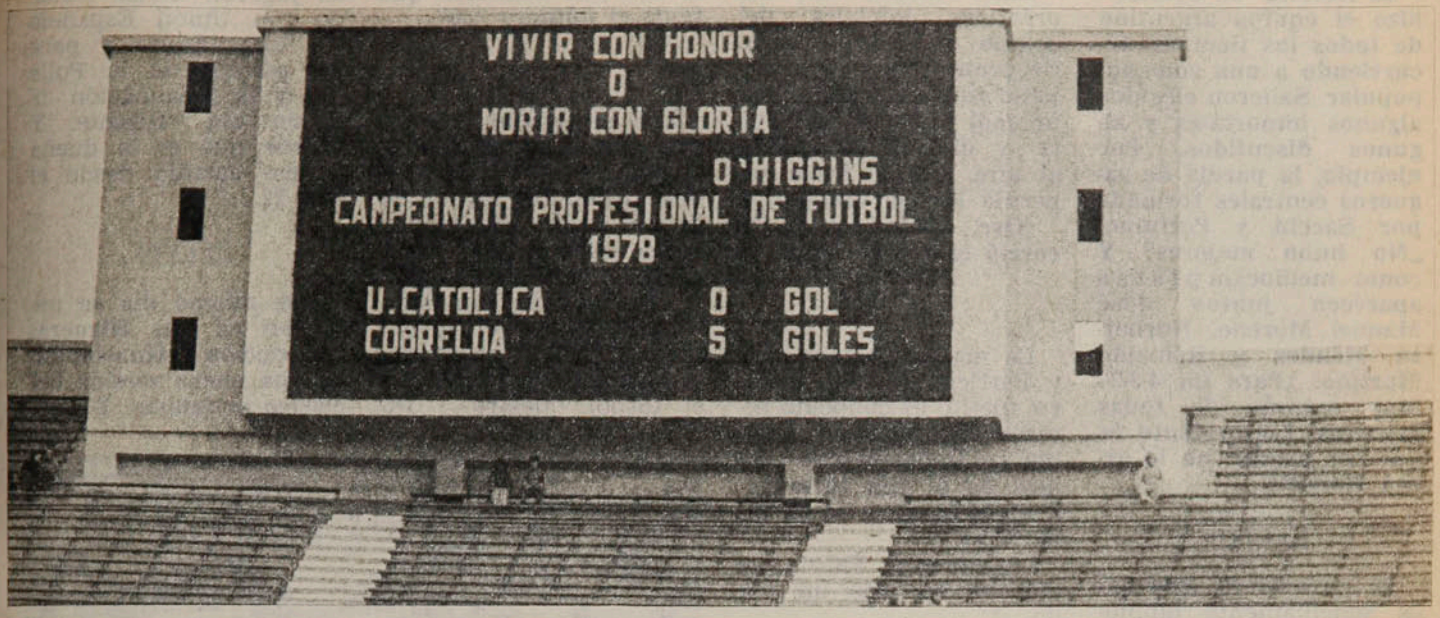

● **Domingo 20 de agosto. Estadio Nacional. En el aniversario del natalicio del Padre de la Patria la UC "muere" sin mucha gloria frente a Cobreloa.**

1 Ya en el primer tiempo el equipo nortino estaba en ventaja. Ganaba por:
a) 1x0
b) 2x0
c) 3x0

2 El máximo goleador de ese encuentro fue:
a) Luis Ahumada
b) José Luis Ceballos
c) Víctor Merello

3 Paralelamente Colo Colo jugaba con Concepción. Resultado:
a) 0x1
b) 0x0
c) 1x0

4 De los 14 goles que anotó Lota Schwager frente a los juveniles de Rangers, Washington Abad anotó:
a) Cinco
b) Siete
c) Nueve

5 El campeón metropolitano de básquetbol masculino fue:
a) U. Española
b) Banco del Estado
c) Bata

6 Y los goleadores de ese torneo fueron: Juan Lichnovsky y
a) Manuel Herrera
b) Pedro Sartori
c) Hermo Somoza

7 Santiago fue campeón masculino y femenino en el Nacional Juvenil de Vóleibol. El subcampeón femenino fue:
a) Linares
b) Los Andes
c) Rancagua

8 Marcelo Quiñones es un destacado pugilista de:
a) Brasil
b) Ecuador
c) Perú

9 El campeón individual del Sudamericano de Caza Submarina fue:
a) Raúl Choque
b) Eduardo Soto
c) Alejandro Flores

10 El estadio con mayor capacidad en España es el de:
a) Real Madrid
b) Barcelona
c) Atlético Bilbao

11 El único gol de Palestino en su triunfo sobre Green Cross en Temuco lo anotó:
a) M. Rojas
b) Fabbiani
c) P. Pinto

12 El ganador de Jaime Fillol en el Torneo de Toronto fue:
a) Tom Okker
b) John McEnroe
c) Colin Dibley

RESPUESTAS: 1B, 2B, 3A, 4B, 5C, 6A, 7C, 8C, 9C, 10B, 11B, 12A. De 12 a 10 respuestas correctas: muy bueno; de 9 a 7: bueno; de 6 a 4: regular. Menos de 4: debe leer más ESTADIO.

MIGAJAS de Jumar

La Revista "El Gráfico" hizo el equipo argentino de todos los tiempos recurriendo a una consulta popular. Salieron elegidos algunos inmortales y algunos discutidos. Por ejemplo, la pareja de zagueros centrales formada por Sacchi y Perfumo. ¿No hubo mejores? Y como mediocampistas aparecen juntos José Manuel Moreno, Norberto Méndez y Reinaldo Martino. ¿Para un 4-3-3? Muy extraño de todas maneras. Lo evidente es que ese cuadro no lo armó Menotti...

□ □ □

El contrato de Rivelino es sencillamente fabuloso.

El astro brasileño consiguió que un cuadro de Arabia Saudita consiguiera su concurso mediante el pago de una prima suculenta (Las cifras no han sido precisadas). Pero el sueldo es de diez mil dólares mensuales, sin contar un espléndido departamento y un coche último modelo...

Menos mal que Rivelino está en el ocaso de su carrera...

□ □ □

En todo caso, el poder de los petrodólares nadie lo discute. Puskas y Rial estuvieron unos meses por esos lares y ganaron mucho más que en su mejor época de futbolistas...

□ □ □

Y a propósito de Puskas.

Un amigo de Colo Colo le quedó debiendo mil dólares y hace poco se comunicó con él para enviárselos, aprovechando que se encuentra en México.

La respuesta del húngaro-español lo retrata de cuerpo entero. "No me mandes nada, y entrega ese dinero a una institución que protege a los menores..." Y le dio las señas...

Buen humor en las prácticas iniciales del equipo chileno de tenis. De pronto, "Pato" Cornejo se vio sorprendido por un mal pique de la pelota y dio un raquetazo al aire. Lucho Ayala no perdió la oportunidad:

¡Oye, "Pato"...! Se te corrió el ojo de vidrio...

□ □ □

La mañana estaba fría y Patricio Cornejo —cuyo apetito es conocido internacionalmente— cambió la limonada por una taza de té con tostadas. Prajoux lo advirtió de inmediato:

—¡Cuiden al "Pato", que mañana se pide un pollo...!

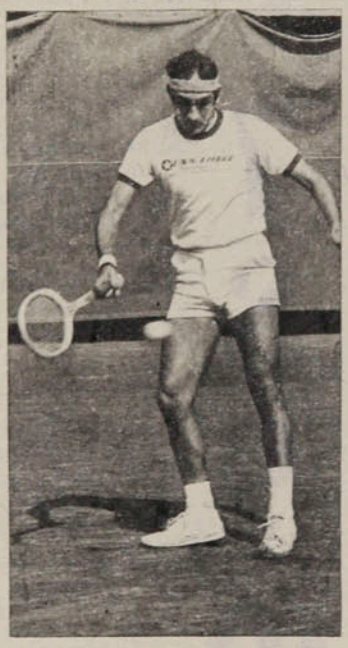

● Patricio Cornejo. Apetito internacionalmente conocido.

Cosmos y una selección "Resto del Mundo" empataron a dos en Nueva York. El empate lo consiguió el equipo norteamericano gracias a una gran jugada de Cruyff. Muy pocos lo identificaron en ese momento. Habituados a verlo con el "9" en la espalda, era difícil identificarlo con una camiseta que tenía el número "30"...

□ □ □

Los mexicanos todavía no bajan a la tierra.

Siguen convencidos de que tienen un fútbol de primer orden. Hace poco estuvieron algunos emisarios por nuestro país y señalaron su tremenda decepción por el fútbol argentino... Y guardaron explicables reservas por el fútbol nuestro... Insisten en que para jugar en México hay que ser muy bueno... Pero, al parecer, esa exigencia sólo rige para los extranjeros...

□ □ □

Para la historia.

A un partido oficial del fútbol argentino —Independiente con Estudiantes de Buenos Aires— asistieron 27 espectadores. Al menos, fueron los que pagaron su entrada. Y así nos quejamos en Chile porque a una reunión doble van tres mil personas...

□ □ □

Lo que sucede en Chile por falta de canchas es algo para publicarlo en el mundo de lo inverosímil. La semana pasada jugaron Audax Italiano con Unión Española en Santa Laura y para los efectos de la Polla Gol y la recaudación la Unión era visitante. Y sucede que es la dueña de ese estadio desde el año 22...

□ □ □

Ese mismo día se midieron en Las Higueras Concepción y Huachipato en una nueva versión del clásico penquista. Y Huachipato fue visitante en su propio reducto...



● La Unión, visitante. Los contrasentidos de un fútbol pobre.

□ □ □

Menuda trifulca se armó en un partido entre aficionados en Montevideo. En determinado momento se trenzaron a golpes jugadores y espectadores. Hubo varios heridos, pero... el drama estuvo en las tribunas. Aníbal Rodríguez Núñez —de 55 años—, abuelo de uno de los futbolistas, sufrió tal disgusto que murió de un colapso... Y todo por un cobro referil... ¿Esto es lo que llaman el mundo civilizado...?

EL HUMOR de hervi



SIN BARRERA

El caso



El habitual entrenamiento se vio conmocionado. Dos jugadores chocaban cayendo aparatosamente. Parecía una jugada más del vertiginoso hockey, pero Luis Coloma sintió un fuerte dolor en su pierna. "Fue algo casual el accidente. Estábamos jugando en un mismo equipo con 'Pancho' Miranda cuando hubo un cambio de juego. Nos cruzamos, pero no alcanzamos a esquivarnos. Nos enredamos. Al parecer no tenía firme mi pierna y me la quebré en la tibia y el peroné. Fue algo inusitado, casual, que quiero que todos comprendan y que 'Pancho' no tiene ninguna culpa. Mi familia lo ha comprendido y quiero que todos lo hagan. Son cosas que ocurren en el deporte".

La lesión lo alejará físicamente por un tiempo de la preparación de la selección para el Mundial, pero seguirá unido a ese grupo humano en que se ha transformado el representantivo nacional. Siendo muy probable que no pueda jugar el Mundial. "Felizmente fui atendido bien y con eficiencia por el doctor Pérez. En caso contrario, la lesión podría haber tenido mayores consecuencias. Ahora pensaré un poco más en mis estudios de Computación en la UTE, a los cuales le robaba varias horas para entrenar. Ambas cosas son compatibles, pero tendré más tiempo para estudiar mientras me dure la recuperación. Soy joven, tenía muchas esperanzas en el Mundial, pero todavía quedan muchos más campeonatos en el futuro. Quería ser uno de los actores de la recuperación del hockey chileno. Quizás no esté dentro de la cancha, pero al margen de ella podré apoyar a mis compañeros para que consigan los triunfos que necesitamos."

La alegría volvió al rostro de este joven jugador. Serán varios días de recuperación, pero no quedará en el olvido. El entrenador nacional, Juan Rojas, tiene proyectado que apenas pueda moverse con su bota de yeso esté junto a sus compañeros de selección. La mística por triunfo está en todos ellos. Se formó un grupo con mentalidad ganadora y él no puede estar ausente.

Para su capote

Ocho años

A estas mismas alturas del torneo de 1970 —Torneo Nacional— el que encabezaba la lista de goleadores era Osvaldo Castro. Había anotado 26 goles. Y el segundo goleador de su equipo (Concepción) era Eduardo Fabres, que había convertido tres. En total, los penquistas habían convertido 46.

A propósito

Y a propósito de eso: cinco de los diez primeros goleadores del torneo en esa época siguen en actividad. La situación era ésta: 1.º, Osvaldo Castro (Concepción), 26 goles; 2.º, Sergio Messen (U. Católica), 23 goles; 3.º Osvaldo González (Green Cross), 15 goles; 4.º, Eladio Zárate (U. Española), 13 goles; 5.º, Daniel Escudero (Everton), Alberto Ferrero (Wanderers) y Fernando Osorio (Lota Schwager), 11 goles. Más atrás, con 10, Jorge Spedaletti (U. de Chile), Alberto Fouilloux (Huachipato) y Rogelio Farías (U. Española).

No lo cuente

En los planes de O'Higgins para la formación de su próximo plantel están los siguientes jugadores: José Luis Ceballos (si no es transferido a México), Héctor Pinto, Jorge Neumann y un arquero a elegir entre Mario Osbén y Miguel Angel Leyes. Por favor, silencio...

Cálculos

Unión Española contabilizaba los cuatro puntos de sus dos partidos pendientes. Y sólo cosechó uno (el del empate a cero con Audax Italiano). Santiago Morning —su rival del martes— preveía ganar dos, y se quedó con tres. Pero también se equivocó en la forma: pensaban ganar a Coquimbo y perder con la Unión. Y terminaron empatando apenas con Coquimbo y ganando fácilmente a los rojos.

Vizcachas

Cuando Luis Gana Matte, administrador de Las Vizcachas, anunció que de ahora en adelante sólo se correría en la pista chica del recinto, olvidó algo importante: un contrato firmado con la firma Goren que establecía la ocupación de cualquiera de las dos pistas. Y, según cuentan, se correrá en la grande "porque es preferible retractarse de una daclaración que pagar indemnizaciones".

Edades

Se está realizando una auditoría para determinar cuál es el equipo de mayor promedio de edad. Colo Colo, Unión Española y la "U" están en primera lista. El que está descartado es Santiago Morning, siempre que no jueguen Godoy y Páez.

CUMPLIDOS TODOS LOS OBJETIVOS

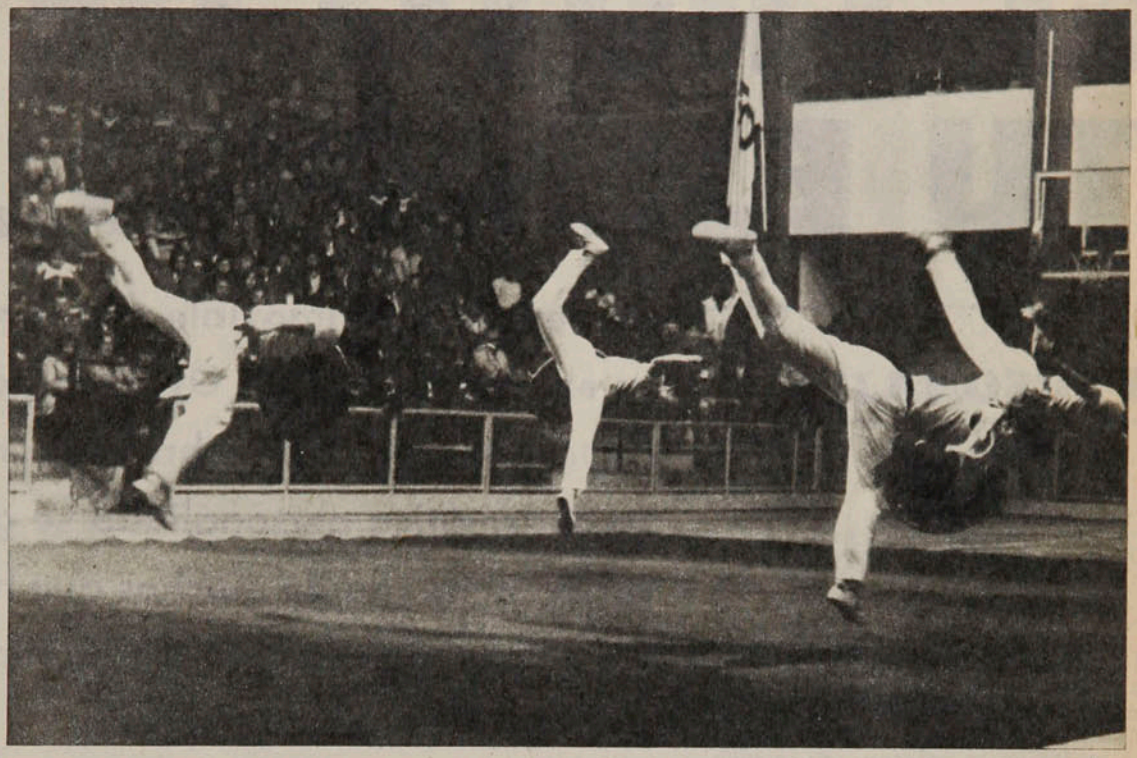

La Dirección General de Deportes y Recreación acertó plenamente al patrocinar la visita de la embajada "Wushu" de la República de China Popular, que fue su huésped en Chile

Estuvieron los basquetbolistas de China Popular en nuestras canchas por iniciativa de DIGEDER; posteriormente, hace apenas unos días, estuvo la delegación "Wushu" con sus actuaciones, individuales y colectivas, en esa exótica y atrayente combinación de artes marciales, esgrima y boxeo chino que causaron admiración en todos los públicos que, siempre nutridos, acudieron a verlos y a aplaudirlos.

Treinta y dos atletas, desde niños de 12 años de edad hasta jóvenes de 23, trajeron un mensaje novedoso de cultura física, expresado en simulacros de combates con armas, como lanzas, sables, espadas, garrotes, alabardas, varillas y el martillo de estrella fugaz, en el Tai Chi, un ejercicio físico adecuado para gente débil o de avanzada edad; en su gimnasia rítmica y sus acrobacias.

Básquetbol y "Wushu" han sido las avanzadas de una iniciativa paralela de DIGEDER y la Federación de Deportes de la República de China Popular, fundamentada en un sano ideal común: propender a la amistad y a la comprensión mutua entre los dos pueblos.

Si para los espectadores chilenos ha sido toda una revelación esta disciplinada embajada deportiva, para los atletas de China Popular también ha sido una feliz revelación este país tan lejano y tan diferente del suyo. Con lo que se ha cumplido plenamente uno de los objetivos que persiguen la Dirección de Deportes y Recreación chilena y la Federación de Deportes de China Popular: fomentar un mejor conocimiento recíproco.

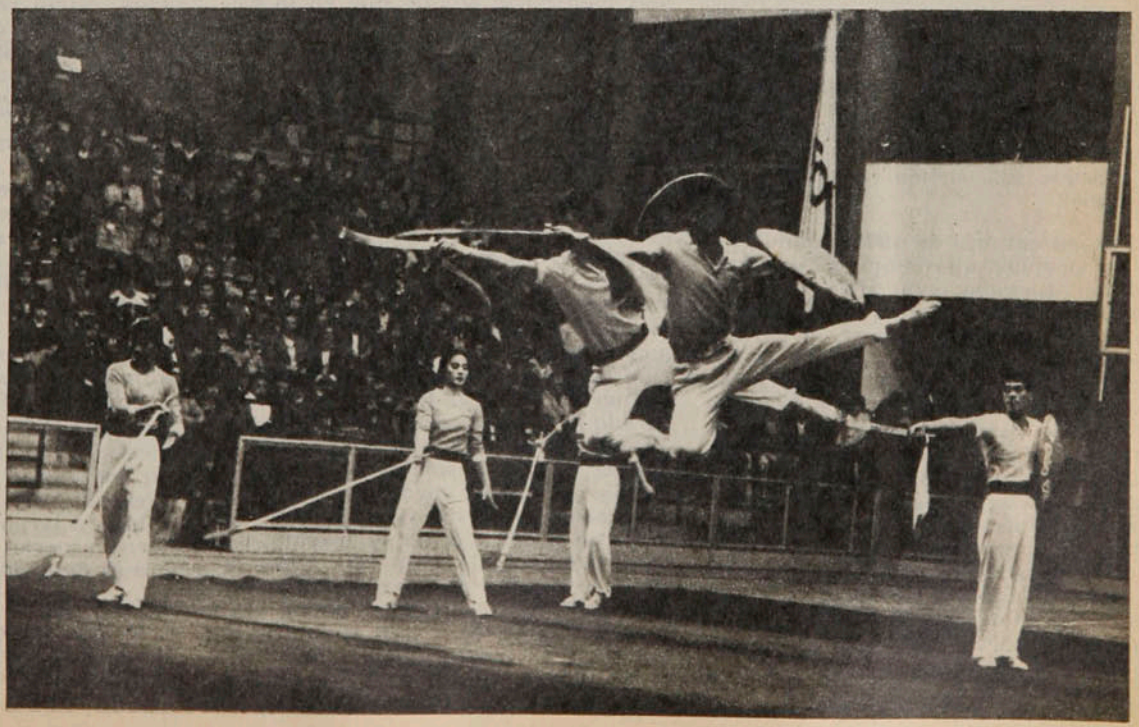

Y BENDITO SEA EL FRUTO DE TU EJEMPLO...

PERSONAJES

Con esa fe inconmovible que caracterizó su existencia, Nelson Oyarzún ha dejado un testamento de hombría, entereza y amor. Su carismática personalidad se ganó el cariño ilimitado de muchos que hoy lo lloran, sin olvidar que su ejemplo ha marcado sus espíritus para siempre.

"Padre nuestro, que estás en los cielos..."

No es una mujer quien lo llora. No es un familia, una institución, una ciudad. Es una lágrima universal, como universal es su ejemplo. No hay llanto suficiente para olvidar sus palabras generadas en la entereza, en la hombría, en el amor. Cuando su cansado corazón, dolorosamente joven, detuvo su marcha, la tristeza contenida rompió en sollozos ante lo inevitable. Quizás por un tiempo se alejó de Dios. La vorágine de la vida a veces nubla el espíritu. Pero al cabo regresó a su regazo, para postular el derecho de estar cerca suyo, en la dicha infinita de la otra vida. A los demás, jóvenes y viejos, les deja un testamento de fortaleza, de fe, de confianza en el hombre. Si fue corto el trayecto mundano, será largo el recuerdo, con la certidumbre de que todo lo realizado no fue en vano. Esa semilla que soñó ver florecer, quizás lo haga muy pronto, porque está siendo regada con lágrimas.

Fue en octubre de 1972 cuando hizo su primera aparición en el medio chileno. Llevaba ocho años viviendo, estudiando y trabajando en Alemania. Amigo de Rudi Gutendorf, el germano por entonces entrenador de la Selección Nacional, visitó Juan Pinto Durán, con buzo (*"para ver de cerca lo que se está haciendo en nuestro país"*). Su actitud causó la indignación de los técnicos nacionales, que ya habían tenido algunas divergencias con Gutendorf. Luego de su fugaz estada, se fue a Venezuela, para ejercer como jefe de la cátedra de fútbol del Instituto Pedagógico de Caracas. Después se pierde hasta 1975, cuando aparece como preparador físico de Lota Schwager.

Pero el año de su despegue definitivo fue 1976. Como preparador físico de Universidad de Chile, sus ideas alcanzaron pronto caracteres de polémica. Se ganó así un apodo, nacido más bien en la ironía que en la afinidad: "Consomé". Los conceptos de la biomecánica, los biotipos, se agregaron pronto a sus intervenciones. Claro, en ese sentido se ganó muchos adeptos, pero también detractores. Y nació la lucha generacional. (*"Nuestro fútbol necesita de la colaboración de todos y sería ridículo sacar banderas de divisionismo por orgullo. Y soy capaz de supeditar mi posición a las necesidades del fútbol, aunque me duela que muchos cierren sus puertas a los más jóvenes"*). Dejó la "U" para buscar mayores responsabilidades en Deportes Concepción, ahora como jefe técnico. Como primera medida viajó a Alemania para adquirir implementos y jugadores. Trajo a tres, Schellberg, Lamour y Berger. De ellos, sólo el primero respondió en alguna medida a lo que se esperaba. Pero, sin tiempo para demostrar la eficacia de su trabajo, debió abandonar la empresa, apremiado por el apuro directriz por los puntos. Ancló en O'Higgins, donde tuvo buenos resultados y sacó al cuadro de las últimas posiciones. Reiteró sus conceptos en cuanto a la fuerza, ritmo sostenido, intención ofensiva. (*"No puede ser que un pueblo con tradición aguerrida tenga un fútbol corto, de toque lento"*). Con la posibilidad de proseguir su trabajo en Rancagua, eligió sin embargo el retorno a Universidad de Chile, su equipo de toda la vida. Sabía que en ese grupo podía realizarse totalmente, gracias a la identificación total con los jugadores azules. (*"Yo quiero contagiarles agresividad, espíritu ganador y también trabajo"*). Con la imagen clara de su propio ejemplo necesitaba infundir a su gente la mística nacida del hecho de sentirse parte integral de un grupo humano. (*"En Alemania comprobé definitivamente que el hombre progresa cuando enfrenta la dificultad y la supera, cuando no elude el sacrificio y pone ante todo su profesión y el estudio que le demande la misma"*). Pero la esperanza de cumplir finalmente con las metas propuestas tampoco pudo cristalizarse por ese eterno apuro de nuestros dirigentes. Pese a que se suponía un trabajo a largo plazo, algunos no quisieron esperar y cortaron el hilo por lo más delgado.

Así llegó a Chillán. Y así inició el ciclo más importante y trascendental de su historia. Apenas una semana después de haber debutado frente a Deportivo Aviación debió someter-



SU CURRICULUM

EDUCACION GENERAL.— 1) Primaria: Liceo José Victorino Lastarria de Santiago. 2) Secundaria: Liceo José Victorino Lastarria de Santiago. 3) Escuela Superior Alto Deporte de Colonia, Alemania Federal. Título: Profesor de Estado para la especialidad de fútbol. 4) Idiomas: alemán, inglés, francés y español.

EDUCACION TECNICA.— 1) Curso para monitor (entrenador juvenil) de la Federación Estatal de Hamburgo, dependiente de la Federación de Alemania Federal (seis meses, más un año de práctica). 2) Curso para entrenador B (hasta Segunda División) de la Federación Alemana de Fútbol (seis meses, más un año de práctica). 3) Curso para entrenador A (Instructor) de la Federación Alemana de Fútbol (un mes interno y un año de práctica). Fue eximido en todas las asignaturas. 4) Seminarios: Instituto Nacional de Deportes de París. Instituto de Educación Física de Madrid. Club Arsenal de Inglaterra. Club Chelsea de Inglaterra. Instituto para Experiencias e Investigaciones Deportivas del Instituto de Medicina del Trabajo de la Universidad de Zulia. Cátedra de la Academia de Fisiología de la Academia de Alto Deporte de Colonia. Cátedra de Pedagogía de la Universidad de Colonia. Instituto para Investigaciones Metabólicas y Medicina Deportiva de Colonia.

EXPERIENCIA COMO PROFESOR.— Escuela de Bruhl, de Alemania Federal. Instituto Pedagógico de Caracas, Jefe de Cátedra. Comisión de RFA para Desarrollo de la Ciencia y el Deporte de Venezuela. Soccer Promotion del Ministerio de Salud de Estados Unidos, en Arizona. Ayuda para el Desarrollo a los Países Africanos Occidentales. Capacitación de Profesores de Educación Física y Entrenadores del Estado de Bolívar, Venezuela. Actualización de Profesores de Educación Física de Venezuela, zona centro-occidental.

EXPERIENCIA COMO ENTRENADOR.— 1) De talentos deportivos de Alemania Federal en la Escuela de Deportes de Henneff, Colonia. 2) F. C. Pauli von 1910. 3) V. F. L. Wellingsbuttel 1929. 4) Germania F. C.

ARTICULOS: Programa del ciclo de diversificado del Ministerio de Educación de Venezuela. Programas y material bibliográfico de la especialidad de fútbol del Departamento de Educación Física de Caracas. Libro: "Apuntes para la enseñanza del nuevo método del fútbol".

CHARLISTA: Ciclo ciencias y deporte Caracas 1974. I. P., Caracas. Contactos científico-deportivo y deportivo-comercial con RFA, RDA, Holanda, Polonia, Checoslovaquia, Inglaterra, España, Francia, Suecia, Estados Unidos, Sudáfrica, Austria, Africa Occidental, Japón y Latinoamérica.



PERSONAJES

Y bendito sea . . .

se a una delicada intervención quirúrquica. (*"Vino un médico de Santiago y le instalaron un conducto directo entre la boca y el estómago"*, confidenció a ESTADIO uno de los jugadores de Ñublense.) Pero el decaimiento de su cuerpo fue inversamente proporcional al fortalecimiento de su espíritu. Esa fuerza nacida desde el interior le sirvió para hacer de los últimos días algo que realmente valiera la pena. Dejó su propio dolor

CRONOLOGIA DE UN ADIOS

Nació el 21 de marzo de 1943 en Valparaíso.

Octubre de 1972. **Hace su primera aparición en público, a raíz de una visita efectuada a Rudi Gutendorf, el alemán que por entonces dirigía a la Selección Nacional. Su breve estada fue polémica. Causó renuncias y declaraciones. Finalmente viajó a Caracas para tomar la jefatura de la cátedra de fútbol del Instituto Pedagógico de la capital venezolana.**

Verano de 1975. Se hace cargo de la preparación física del primer equipo de Lota Schwager, que finaliza el certamen oficial en el séptimo lugar.

Verano de 1976. **Contratado por Universidad de Chile para cumplir idénticas funciones. Abandona la "U" al término del campeonato. Posteriormente, el equipo azul gana la Liguilla y participa en la Copa Libertadores de América, aunque ya sin su concurso.**

Noviembre de 1976. Asume como director técnico en Deportes Concepción y su aparición en la ciudad penquista es sinónimo de expectación. Viaja a Alemania Federal y trae a tres jugadores de esa nacionalidad: Schellberg, Lamour y Berger.

8 de mayo de 1977. **Dirige el último partido en la banca de Deportes Concepción y pierde por 1 a 3 en Chillán, ante Ñublense.**

28 de agosto de 1977. Conduce por primera vez al cuadro de O'Higgins de Rancagua, actuando justamente en Chillán ante Ñublense y ganando por 3 a 1. El equipo celeste finaliza décimo la competencia.

Enero de 1978. **Firma contrato nuevamente con Universidad de Chile, el club de su vida, esta vez como entrenador jefe.**

16 de abril de 1978. Dirige por última vez a Universidad de Chile, perdiendo frente a Rangers por 0 a 3.

23 de abril de 1978. **Debuta en la banca de Ñublense de Chillán, venciendo a Deportivo Aviación por 1 a 0.**

2 de mayo de 1978. En el Hospital Regional de Chillán es sometido a una intervención quirúrgica, luego de una semana de molestias estomacales.

7 de mayo de 1978. **Ñublense derrota a Coquimbo por 1 a 0, con su entrenador aún internado en el hospital.**

14 de mayo de 1978. Ñublense logra empatar 1x1 con Rangers en Talca, con Manuel Rodríguez —DT ayudante de Universidad de Chile— en la banca.

18 de mayo de 1978. **A 48 horas de abandonar la clínica, dirige la práctica de Ñublense, desde su automóvil.**

21 de mayo de 1978. Dirige a Ñublense nuevamente, en el empate 0x0 frente a Cobreloa.

27 de mayo de 1978. **Ñublense iguala a un gol con Santiago Morning en el Estadio Santa Laura. El verdadero estado de Oyarzún ha trascendido al ambiente futbolístico y son muchos los que llegan al camarín a saludarlo.**

27 de agosto de 1978. Su equipo pierde por 1 a 0 frente a Deportes Concepción en la ciudad penquista. Su salud ya está muy resquebrajada e incluso los días previos debió guardar reposo.

1.º de septiembre de 1978. **Su estado se agrava en la madrugada. Se teme lo peor. Ya no puede abandonar el lecho.**

3 de septiembre de 1978. Ñublense derrota en Chillán a Everton por 1 a 0 en un encuentro de dramáticas alternativas. Su entrenador no está en la banca y es reemplazado por su ayudante Juan Carlos Gangas. El DT de Palestino y amigo personal de Oyarzún, Caupolicán Peña, viaja para darle su apoyo anímico al plantel chillanejo. En la tarde, mostrando una increíble recuperación, Nelson Oyarzún recibe a sus jugadores y los felicita por el triunfo.

6 de septiembre de 1978. **Para mayor tranquilidad del enfermo, la familia y el cuerpo médico que lo asiste deciden internarlo en el Hospital Regional de Chillán. Se prohíben estrictamente las visitas.**

10 de septiembre de 1978. Su espíritu se entrega a las manos de Dios. En la tarde, su equipo, Ñublense, derrota a Colo Colo por dos goles a uno, en un último homenaje al querido entrenador.

● **Deportes Concepción fue la oportunidad de ejercer como técnico y preparador físico al mismo tiempo. La traída de tres alemanes le dio una tónica especial al inicio del trabajo.**



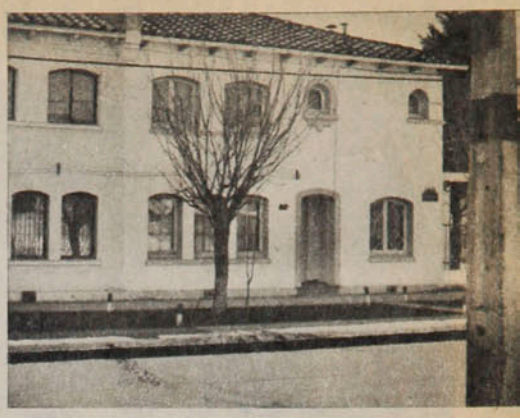

para preocuparse de lo que entendía su deber ineludible. Y estuvo en la cancha con sus muchachos, incluso escondiéndoles las consecuencias de su mal. Despertó en ellos la mística que andaba buscando. Les dio una razón para luchar. Los hizo hombres a los jóvenes y más hombres a los que ya lo eran. (*"El sólo verlo en la banca, es para nosotros el más fuerte de los alientos, la más clara demostración de afecto y de fe"*, decían sus dirigidos). Mas la enfermedad injusta y cruel le fue quitando las fuerzas físicas. Pero hasta el final no hubo una queja, un lamento, una lágrima, que lo traicionara. Jamás. (*"La vida es un camino que se va pavimentando hasta el final"*). Y cumplió exactamente al pie de la letra. Siempre dijo que los hombres no debían llorar sus debilidades, sino superarlas. Y como vivió, así también dejó este mundo. Sin lamentaciones, sin rebelarse a la injusticia. Sólo pidió rosas rojas para su último viaje. Nada más. Y se fue dejando un testamento de hombría, de entereza y de amor. Bendito sea el fruto de tu ejemplo, Nelson Oyarzún.

SERGIO JEREZ



● **Fue en 1972 cuando hizo su primera aparición en público. A ESTADIO manifestó las ideas que ya caracterizaban su labor. La casita blanca de Libertad 781, en Chillán, donde pasó sus últimos días, con el afecto de los chillanejos. Luego de la operación, dirigiendo a Ñublense en Santa Laura, en el empate con Santiago Morning.**

UN HERMOSO LEGADO

Fue una charla larga y cordial. Un pequeño grupo de jugadores de la "U" que lo acompañaba había pasado ya a los comedores. Y nos quedamos allí, en un rincón del bar, puntualizando, tratando de poner claridad en algunos antagonismos estrictamente profesionales.

Deslizamos entonces una frase que vino a adquirir exacto sentido con el tiempo. "No comprendo esta desesperada urgencia suya; usted es joven, está iniciando su carrera de técnico, vaya más despacio, que así, todo lo que haga, será más profundo, dejará huella más honda..."

Nelson Oyarzún nos miró larga y profundamente, insinuó una sonrisa y pareció que iba a decir algo. Pero no lo dijo.

Nos ha quedado la duda. Hemos llegado a la conclusión que Nelson sabía que tenía poco tiempo; por eso su impaciencia por fijar sus métodos, sus procedimientos, el fondo de sus conceptos que iban más allá del deporte mismo. Por dejar algo que fuera duradero, si no definitivo. Por eso su tránsito vertiginoso. Quería, necesitaba dejar algo, mensajes técnicos, espirituales y humanos. ¿Sabía que tenía poco tiempo?...

No estábamos de acuerdo con sus procedimientos, pero ahora entendemos que nacían de la urgencia que lo acosaba. Esa palidez suya, algún desfallecimiento que se empeñó en ocultar —porque para hacer lo que él pretendía no podía claudicarse—, quizás algún dolor físico que ya delataban el mal le impulsaba a la aceleración que no entendíamos, que lo hacía vehemente, inflexible, primero con él mismo, enseguida con los demás.

Si era eso, Nelson Oyarzún surge engrandecido de su dolorosa batalla que sabía sin más destino que el muy hermoso y generoso de dejar una lección de consecuencia, de valentía, de fortaleza espiritual que sobrecoge.

Cuando en el hospital de Chillán los cirujanos hicieron la última investigación sobre el exacto alcance de su dolencia, ya no cupo hacerse ilusiones. Ni él se las hizo. Y entonces brindó el conmovedor ejemplo final, que equivale a un testamento. Ni en lo más duro de su enfermedad irreversible se resignó a perder esta última oportunidad que le concedía su joven vida a punto de troncharse. Ofrendar el ejemplo de su fe inconmovible en el destino superior del alma, por sobre las miserias del cuerpo. El ejemplo de la lucha con la adversidad, las flaquezas, el dolor.

Con esa reciedumbre interior que nada pudo destruir dio la última de sus órdenes: "No son momentos de llanto, sino de cumplir con el deber. Pase lo que pase, ustedes tienen que jugar".

No alcanzó a realizarse plenamente, no tuvo tiempo para hacer lo que quería, para probar sus métodos, para ver confirmada su fe en el deportista y en el hombre. No alcanzó ni siquiera a ser cabalmente entendido en su vehemencia, en esa impaciencia que hizo de su breve carrera un salto febril en busca del terreno feraz que necesitaba, del campo fértil para su verdad.

Pero Nelson Oyarzún se dio tiempo sí para hacer un legado de convicción, de valentía, de entereza, que sobrepasó lo humano.

A. V. R.

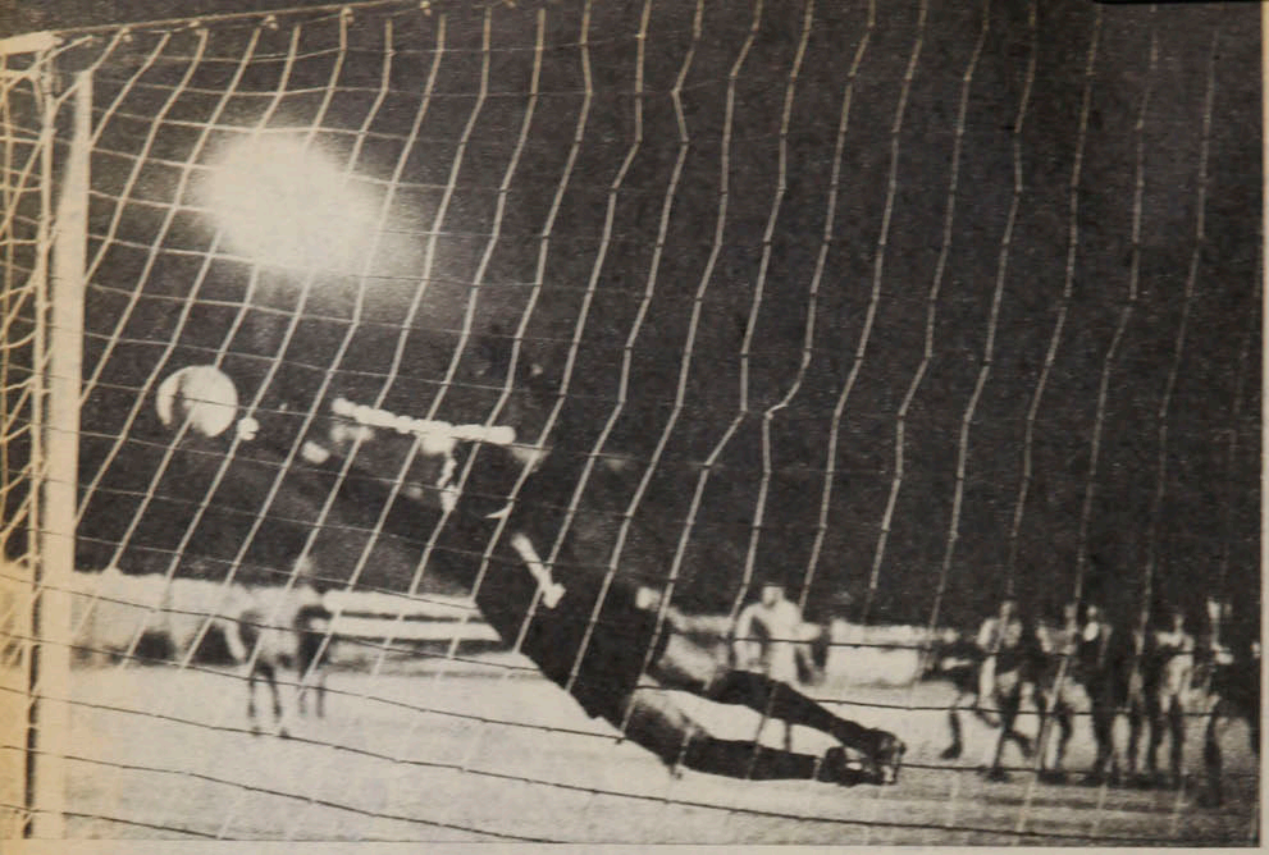

● La reacción de Mazurkiewicz es inútil ante la precisión de Salinas en el tiro libre. Everton se pone 1x0 en un partido donde costaba bastante llegar a los arcos.

Yávar establece la paridad definitiva. Por foul del arquero Leyes a Luis Ahumada, Cobreloa tuvo la ocasión de empatar cuando la resistencia de Everton se duplicaba. ●

DE LA BATALLA, DOS "PELOTAS MUERTAS"...

Everton y Cobreloa fabricaron un empate sudoroso, con más despliegue físico que técnico y superioridad de las defensas. Los dos goles llegaron por las únicas vías posibles: tiro libre y penal...

Andrés Prieto lo resumió con precisión al final del partido: *"se corrió más que se jugó"*. Y en el aserto del técnico de Cobreloa se incluyen todas las facetas de un choque que condenó las sutilezas técnicas porque los dos necesitaban de los puntos casi como una garantía de "supervivencia".

A este Everton no le vamos a descubrir ahora sus tajantes diferencias con aquel que hacía de las noches de Sausalito un modelo de fútbol bien construido, atractivo para la vista y gravitante en los resultados. Con Spedaletti y Ceballos se fugó del equipo viñamarino la cuota de inspiración en zona de ataque. Pero además de eso, su centro distribuidor encarnado por Salinas y Martínez, con el esforzado respaldo de Lara en la obstrucción, hace tiempo que perdió regularidad y precisión en la entrega, al punto que al Everton de hoy le cuesta enhebrar con la fluidez y pulcritud de antes.

Por todo eso, el equipo de Pedro Morales pone el énfasis actual en la entrega física y la marca dura, aspectos que quizás le penaban al "otro" Everton... Y con esa conciencia se paró ante Cobreloa tratando decididamente de cerrar espacios e impedir el tránsito desahogado de los nortinos en mediocampo. Salinas y Martínez cuidaron mucho su posición en ese terreno, se contactaron escasamente con sus delanteros, mientras Lara prácticamente patrullaba sólo en sentido destructivo la zona. Así a Cobreloa le costó mucho emerger con claridad, y como desde temprano cada disputa tuvo "planchas" amenazantes, sus volantes tuvieron que integrarse a las características luchadoras del partido metiendo pierna sin remilgos cuando les correspondía.

En esas condiciones ni Leyes ni Mazurkiewicz fueron continuamente requeridos, aunque el arquero viñamarino pasó susto dos veces en el primer tiempo. Una cuando Manfredo González se proyectó notablemente y su derechazo murió en el buen achique del arquero y después en un disparo de Merello que dio en el travesaño. Pero en lo fundamental las dos delanteras perdieron mayoritariamente ante los zagueros. En Everton,

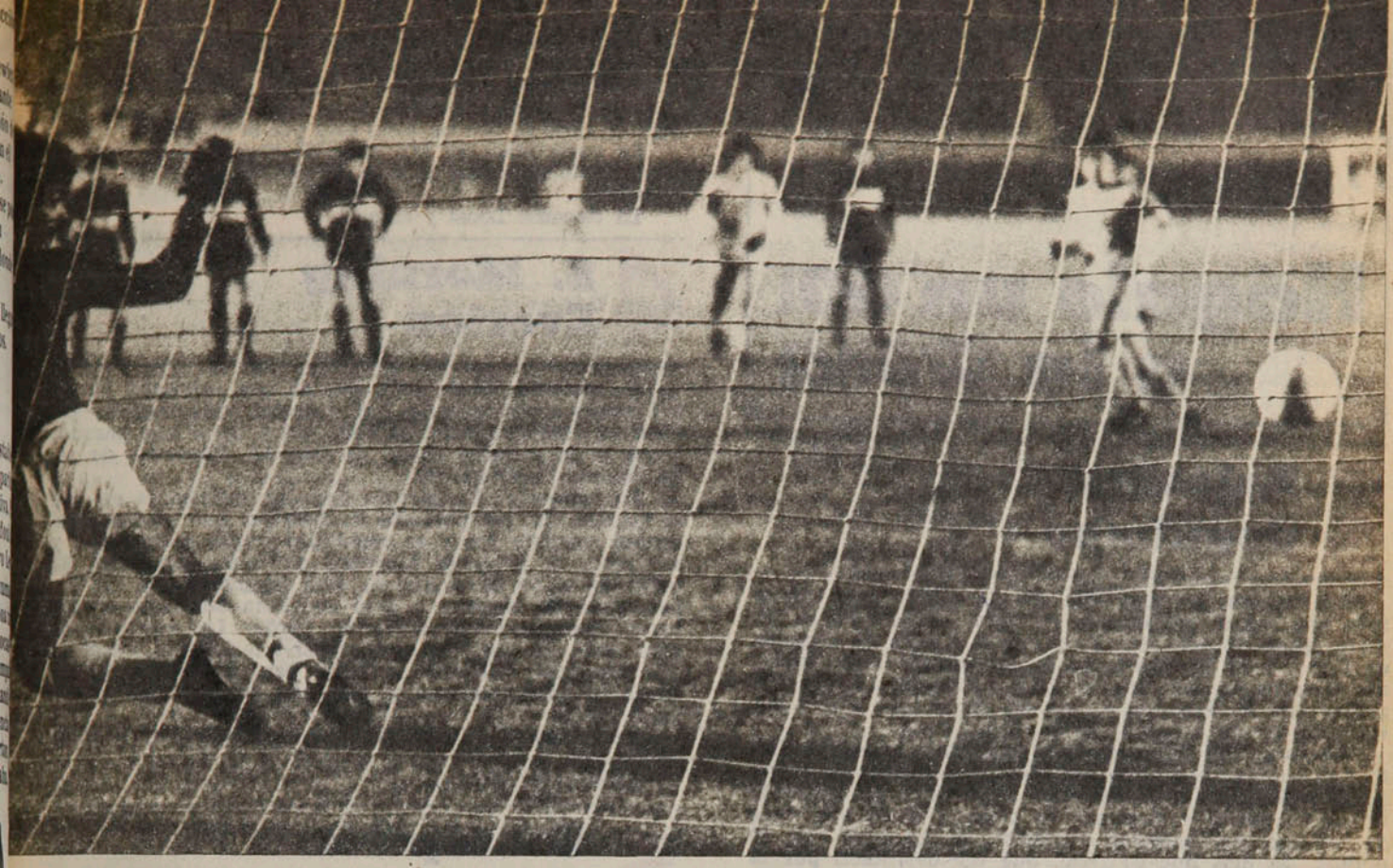

el "Negro" Ahumada, tirado de punta, no "cazó" ninguna y tampoco tuvo con quien dialogar. Siempre le llegaron pelotazos frontales en los que Soto y Concha lo anticiparon inevitablemente. Por los costados el más peligroso era "Charola" González, aunque en el balance le haya ganado muy pocas a la eficiente zurda de Raúl Gómez. Y por el lado de Benzi, la amenaza del wing en el pique profundo sólo se concretó una vez cuando su zurdazo final remeció el palo derecho del arco de Mazurkiewicz.

En Cobreloa hubo más actividad por el apoyo más efectivo de Merello y pese a que Rubén Gómez fuera escasamente visible entre tanta fricción. Pero en lo concreto, Núñez, Ahumada y Ceballos no desequilibraron en la medida supuesta y sólo se pudo rescatar la constancia del eje delantero para rotar y buscar callejones de entrada. Ceballos comenzó insinuante, metió un par de piques peligrosos, pero después enfrascado en un rudo duelo con Zúñiga y Martínez (se "buscaron" con especial esmero...) fue perdiendo toda influencia.

Los goles sintetizaron las falencias ofensivas de los dos, mérito también de los bloques posteriores, emparejados en todos los sectores. El de Salinas con hermoso tiro libre a los 60' marcó un muy buen lapso de Everton que agilizando su contragolpe pudo acercarse más a Mazurkiewicz. "Charola" González, en una escapada y aquel tiro de Benzi en el palo reflejaron un álgido momento para Cobreloa que no podía fisurar la última línea viñamarina. Desgraciadamente para Everton el manejo de la ventaja sólo era sensato en el contragolpe, pero con el paso de los minutos se exageró el rechazo sin destino y no hubo tranquilidad para retener con más astucia. Y cerca de la media hora en una sucesión de rebotes, la defensa de Everton pretendió el fuera de juego, Sergio Vásquez, desestimó tal alternativa, y Leyes desacomodado hubo de salir hasta el borde del área donde terminó derribando a Luis Ahumada. Yávar puso el empate desde los doce pasos y de ahí para arriba el panorama siguió sin variantes notorias a medida que los dos equipos calculaban la importancia de un empate que además de lógico no venía mal en la tabla... Quizás Cobreloa perdía un punto decisivo para acortar el trecho que lo separa de Palestino, pero en verdad la igualdad quedaba como el resultado más natural.

Se había corrido más que jugado y en la escala de valores espirituales y físicos no se sacaron ventajas. A este Everton en recuperación no le quedaba otro camino que esforzarse el triple para abortar el vuelo creativo de Cobreloa. Y éste no por apego "romántico" a su estilo iba a desdeñar las propuesta guerreras que le planteaban y así empataron en todo...

IGOR OCHOA



● La sonrisa de Salinas, con Benzi y Ahumada en la felicitación después del gol. Everton, al menos, recobró orden y energía para trabajar de mediocampo hacia atrás.



Hágale un Gol a la Polla

1 Palestino Coquimbo

La historia: Durante esta década sólo se han enfrentado una vez en partidos de Primera División: en la primera rueda de este año. Pero fueron rivales en Segunda en 1971 y 1972. En ese lapso se enfrentaron cinco veces: dos triunfos de Palestino (ambos en Coquimbo), dos empates (uno en Santiago y otro en Coquimbo) y una victoria del equipo nortino (en Santiago).

La campaña: Palestino es el candidato mayor al título y Coquimbo, el equipo con más posibilidades de acompañar a Rangers en el descenso automático. El conjunto tricolor lamentó el domingo su primera derrota en más de un año (en partidos oficiales), se mantuvo con 39 puntos, 26 más que su rival, que fue derrotado por la "U". Mientras Palestino tiene el ataque más goleador, Coquimbo tiene uno de los menos efectivos. En la primera rueda ganó Palestino con gol sobre la hora (2x1).

La curiosidad: Mientras estuvieron en Segunda, Palestino no pudo ganar a Coquimbo en Santiago.

La tincada: Local.

2 Cobreloa Huachipato

La historia: Se inició este año. Ganó Cobreloa en Talcahuano 1x0.

La campaña: Como el anterior, dos equipos de muy opuesta campaña. Cobreloa, que viene de empatar con Everton, se mantiene en segundo lugar, escoltando a Palestino, mientras que Huachipato, pese a su triunfo sobre Rangers (4x2), se mantiene en zonas peligrosas con sólo 15 puntos. En Calama, Cobreloa sólo ha perdido un partido (con Unión Española); todos los demás los ha ganado. Huachipato sólo ha ganado un partido como visitante (a Rangers).

La curiosidad: Este año no se ha producido ningún empate en Calama.

La tincada: Local.

3 O'Higgins U. Española

La historia: Absolutamente favorable a Unión Española, que en sus duelos con O'Higgins desde 1971 sólo ha lamentado dos derrotas. Una en Rancagua el año pasado y otra en Santa Laura este año. El resto, cinco triunfos rojos (uno en Rancagua) y seis empates (4 en Rancagua y 2 en Santiago). El 7x0 de los rojos el año pasado contribuyó a una amplia diferencia de goles: 24 de la Unión y 11 de los calypsos.

La campaña: Superior la del local, que asoma como uno de los seguros en la Liguilla y que podría incluso alcanzar a Palestino. Su gran campaña se vio frenada el domingo por la derrota experimentada con Aviación en El Bosque. Unión Española, por su parte, desaprovechó los partidos pendientes, pero el domingo realizó la hazaña de ganarle a Palestino. Y de ese modo los rojos se afianzaron como aspirantes a la Liguilla. El equipo rancagüino tiene 33 puntos, siete más que el conjunto rojo.

La curiosidad: El DT de O'Higgins es Luis Santibáñez, que durante casi toda la década fue el DT de Unión Española.

La tincada: Local y empate.

4 S. Morning Everton

La historia: Desde 1975, año en que volvieron juntos a Primera División, sólo hay triunfos viñamarinos: 4x3 y 4x1 en 1975; 5x1 y 2x1 en 1976; 4x0 y 2x0 el año pasado, y 5x0 en la primera rueda de éste. La diferencia de goles también es abismante.

La campaña: El partido llega en momentos en que se insinúa una recuperación de Everton, que tras una lastimosa segunda rueda se rehabilitó frente a Cobreloa, y sorprende a Santiago Morning en racha ganadora. El bohemio, el mejor equipo de esta segunda parte del torneo, viene de empatar a cero con Lota Schwager en Coronel y completó siete fechas sin perder. Los evertonianos mantienen sus ilusiones de ingresar a la Liguilla, mientras que Santiago Morning se aleja paulatinamente de las zonas peligrosas en que se mantuvo durante toda la primera rueda.

La curiosidad: Desde que volvieron sólo hay triunfos de Everton.

La tincada: Visita.

5 Concepción Aviación

La historia: El duelo se inició en 1974 con el ascenso de Aviación y el balance los sorprende con ventajas amplias para Concepción. En Collao jugaron cuatro veces: tres triunfos penquistas y un empate. En Santiago se mantiene la tendencia de cinco partidos, tres fueron para los sureños. Los otros dos los ganó Aviación.

La campaña: Si el torneo terminara en este momento, Aviación integraría la Liguilla de los que aspiran a llegar a la Copa Libertadores, mientras que Concepción quedaría en el grupo de los que buscan evitar el descenso. Son sólo seis puntos los que los separan, pero ése es el resultado. Concepción, que veía repuntando, cayó ante Green Cross en Temuco (0x2). Y Aviación, que venía decayendo, derrotó al poderoso O'Higgins (2x1). De defensas parejas en rendimiento, puede ser decisivo el mejor rendimiento ofensivo de los aviáticos, que anotaron 10 goles más que su rival.

La curiosidad: En la primera rueda de este año Aviación (4x2) cortó una racha de seis derrotas consecutivas ante Concepción.

La tincada: Local y visita.

6 A. Italiano Lota Schwager

La historia: Estuvieron durante cinco temporadas sin enfrentarse en esta década por el descenso de Audax Italiano. Y desde que se reencontraron hay ventajas leves para los lotinos: un triunfo y dos empates, tres goles a favor y dos en contra.

La campaña: Sólo hay cuatro puntos de diferencia (23 Lota y 19 Audax). Pero mientras el primero aún mantiene esperanzas de llegar a la Liguilla, el segundo aún no se zafa de posiciones incómodas. Son dos equipos de escasa efectividad, y esa característica se reflejó en la última fecha: ninguno pudo anotar goles. En todo caso, los sureños consiguieron un punto (0x0) con Santiago Morning (en casa), mientras que Audax Italiano se quedó sin nada (0x2 con la UC). Curiosamente, pese a tener me-

nos puntos, Audax Italiano exhibe mejor diferencia de goles.

La curiosidad: A los dos les han hecho 29 goles en este torneo.

La tincada. Empate.

7 Ñublense Green Cross

La historia: Sólo comenzó el año pasado. Y hasta ahora sólo hay triunfos de Green Cross. 2x1 y 3x1 el año pasado y 6x3 en la primera rueda del actual torneo.

La campaña: Dos conjuntos que aspiran a la medianía en la tabla y que lo han conseguido plenamente: Ñublense está 12.º con 21 puntos, mientras que su rival está un puesto más abajo con dos puntos menos. Como en el caso anterior, no es el que tiene mejor diferencia de goles el que ha ganado más puntos. Ambos anotaron 36, pero mientras Ñublense recibió 21, a Green Cross le hicieron 19.

La curiosidad: Green Cross aún no pierde puntos con Ñublense.

La tincada: Local. Pero, cuidado con la historia.

8 Colo Colo U. Católica

La historia: Estuvieron dos años sin enfrentarse desde 1971. En 1974 y 1975 la UC estuvo en Segunda División. El balance de once partidos disputados es ampliamente favorable a Colo Colo: seis triunfos, dos empates y tres derrotas. Pero generalmente son partidos estrechos: sólo dos veces hubo más de un gol de diferencia: las dos en 1971. Este duelo presenta también una curiosidad: en la segunda rueda siempre se ha repetido el ganador de la primera.

La campaña: Ocupan el sexto y séptimo lugar y tienen lógicas aspiraciones de integrar la Liguilla. Se supone, entonces, que han sido dos grandes animadores. Y no ha sido así. Sus campañas no han tenido relación con los gastos efectuados: de acuerdo a ello, deberían estar luchando por el título. Continuando su línea irregular, la UC derrotó sin complicaciones a Audax Italiano en la última fecha. A su vez, Colo Colo continuó con una de las peores rachas en su historia. Lamentó su quinta derrota consecutiva al perder con Ñublense (1x2). Es mejor el ataque albo, pero es superior la defensa cruzada.

La curiosidad: Los dos han ganado 9 partidos en este torneo.

La tincada: De puro porfiado, local.

9 Rangers U. de Chile

La historia: Otro duelo que sufrió interrupción. No se enfrentaron el año pasado: Rangers estaba en Segunda. En Talca hay equilibrio: de los seis últimos partidos, dos ganó Rangers, dos empates y dos ganó la "U". En Santiago se desequilibra todo: de siete partidos, la "U" ganó seis y empató el restante. Anotó 25 goles y sólo le hicieron 9.

La campaña: Rangers es colista absoluto con 9 puntos y no insinúa recuperación. Viene de caer con Huachipato en Las Higueras (2x4) y su balance de goles es sugestivo: 17 a favor (el menos efectivo del torneo) y 55 en contra (la valla más batida). La "U" por lo menos ha tenido algo de qué alegrarse. Ha mejorado su nivel de juego, viene de ganar a Coquimbo (3x1) y todavía mira con ilusiones hacia la Liguilla. Tiene 23 puntos y está séptimo. Su ataque es inefectivo (27), pero su defensa es eficiente (25). En la primera rueda ganó la "U" 3x0 en polémico encuentro.

La curiosidad: Rangers aún no gana un partido en su cancha.

La tincada: Visitante.

10 Independiente Norte Arica

La historia: Se inició este año con ventajas para el equipo del extremo norte, que goleó 5x1.

La campaña: Independiente es bravo en su cancha, pero muy débil afuera. Eso le ha significado mantenerse en una posición cómoda, sin miedos de descenso ni ilusiones de ascenso. Pero últimamente, por declinación propia y superación de algunos que estaban abajo, fue descendiendo hasta quedar comprometido en lugares peligrosos. Norte Arica, que destaca por su irregularidad, viene de perder con San Luis en su cancha del extremo norte. Y eso le significó bajar al sexto lugar en la tabla.

La curiosidad: Es primera vez que Norte Arica juega en Cauquenes.

La tincada: Local y visita.

11 Naval Trasandino

La historia: El duelo comenzó el año pasado. Y Trasandino sacó mejor provecho en los tres partidos disputados: un triunfo y dos empates.

La campaña: Naval ha sido protagonista principal junto con Wanderers y Trasandino ha sido buen animador. La recuperación navalina, confirmada en el 2x1 sobre Curicó en cancha de éste, le significó quedar como único escolta de Wanderers. Trasandino, muy parejo, igualó con el puntero y quedó en sexto lugar y con posibilidades de seguir escalando.

La curiosidad: Han ganado el mismo número de partidos (10) y han anotado la misma cantidad de goles (36).

La tincada: Local.

12 Colchagua U. Calera

La historia: Las últimas tres confrontaciones dan una igualdad absoluta: un triunfo y un empate para cada uno. Y cuatro goles en cada valla.

La campaña: Comenzaron muy mal y parecían candidatos fijos para disputar el último lugar. Pero ya al promediar la primera rueda dieron síntomas de recuperación. Y aunque no han podido alejarse mucho, al menos ya no están en situación desesperada. Colchagua, que viene de ganar a San Antonio en el puerto, quedó 13.º con 22 puntos. Calera, que cayó en casa ante Malleco, quedó en el 15.º con 20.

La curiosidad: El año pasado cada uno obtuvo su triunfo como visitante.

La tincada: Empate.

13 Magallanes Malleco

La historia: Desde el 76 a la fecha se han enfrentado ocho veces. Cuatro veces ganó Malleco, dos veces empataron y dos veces ganó Magallanes. La condición de local no se respeta y hay triunfos angolinos en Santiago y victorias albicelestes en Angol.

La campaña: Magallanes siempre ha estado en el grupo de avanzada, aunque no ha podido —por su desaprovechamiento de puntos como local— amagar a los punteros. Tras su heroico empate con Ovalle (4x4 tras estar 1x4) quedó en sexto lugar con 29 puntos. Malleco, que comenzó a los tumbos, ya recuperó el paso y está convertido en uno de los buenos conjuntos de la segunda rueda. Ganó el domingo en La Calera (3x0) y con eso avanzó al 9.º lugar con 24 puntos.

La curiosidad: En un solo año (1976) se enfrentaron cinco veces.

La tincada: Local y visita.

Polla Gol

No se considera la condición de visitante para los equipos santiaguinos cuando juegan entre sí. En tales casos se asigna a ambos la condición de de local. Sólo se exceptúa Aviación, que juega como visitante fuera de El Bosque.

PARTIDO	EQUIPOS	COMO LOCAL								COMO VISITA								TOTAL							
		PJ	PG	PE	PP	GF	GC	Pts.	Rend.	PJ	PG	PE	PP	GF	GC	Pts.	Rend.	PJ	PG	PE	PP	GF	GC	Pts.	Rend.
1	Palestino	15	12	2	1	37	14	26	86,6%	8	6	1	1	13	6	13	81,2%	23	18	3	2	50	20	39	84,7%
	Coquimbo	11	3	3	5	14	15	9	40,9%	12	1	2	9	9	22	4	33,3%	23	4	5	14	23	37	13	28,2%
2	Cobreloa	11	10	0	1	31	10	20	90,9%	12	5	4	3	17	11	14	58,3%	23	15	4	4	48	21	34	73,9%
	Huachipato	12	4	3	5	11	14	11	45,8%	11	1	2	8	10	23	4	18,1%	23	5	5	13	21	37	15	32,6%
3	O'Higgins	11	9	1	1	28	10	19	86,0%	12	5	4	3	20	17	14	58,3%	23	14	5	4	48	27	33	71,7%
	U. Española	16	6	4	6	17	18	16	50,0%	7	4	2	1	14	10	10	71,4%	23	10	6	7	31	28	26	56,5%
4	S. Morning	16	5	7	4	24	22	17	53,1%	7	2	1	4	6	15	5	35,7%	23	7	8	8	30	37	22	47,8%
	Everton	11	5	5	1	24	14	15	68,1%	11	4	2	5	14	14	10	45,4%	22	9	7	6	38	28	25	56,8%
5	D. Concepción	11	7	2	2	18	11	16	72,7%	11	0	3	8	11	23	3	13,6%	22	7	5	10	29	34	19	43,1%
	Aviación	12	7	3	2	24	17	17	70,8%	11	2	4	5	15	19	8	36,3%	23	9	7	7	39	36	25	54,3%
6	A. Italiano	16	4	6	6	16	19	14	43,7%	7	2	1	4	11	10	5	35,7%	23	6	7	10	27	29	19	41,3%
	L. Schwager	12	2	8	2	11	11	12	50,0%	11	4	3	4	14	17	11	50,0%	23	6	11	6	25	28	23	50,0%
7	Ñublense	12	6	3	3	10	10	15	62,5%	11	1	4	6	13	26	6	27,2%	23	7	7	9	23	36	21	45,6%
	Green Cross	12	4	5	3	18	14	13	54,1%	11	1	4	6	11	22	6	27,2%	23	5	9	9	29	36	19	41,3%
8	Colo Colo	16	9	2	5	36	28	20	62,5%	7	0	3	4	7	13	3	21,4%	23	9	5	9	43	41	23	50,0%
	U. Católica	16	7	4	5	30	21	18	56,2%	7	2	2	3	3	4	6	42,8%	23	9	6	8	33	25	24	52,1%
9	Rangers	11	0	3	8	7	23	3	13,6%	12	3	0	9	10	32	6	25,0%	23	3	3	17	17	55	9	19,5%
	U. de Chile	14	5	4	5	18	14	14	50,0%	9	2	5	2	9	11	9	50,0%	23	7	9	7	27	25	23	50,0%
10	Independiente	13	8	2	3	25	14	18	69,2%	13	1	2	10	14	32	4	15,3%	26	9	4	13	39	46	22	42,3%
	Arica	14	6	4	4	21	12	16	57,1%	12	4	4	4	15	17	12	50,0%	26	10	8	8	36	29	28	53,8%
11	Naval	11	8	2	1	27	8	18	81,8%	13	4	5	4	18	19	13	50,0%	24	12	7	5	45	27	31	64,5%
	Trasandino	12	5	6	1	19	8	16	66,6%	13	5	3	5	17	19	13	50,0%	25	10	9	6	36	27	29	58,0%
12	Colchagua	13	5	2	6	12	14	12	46,1%	12	3	4	5	12	17	10	41,6%	25	8	6	11	24	31	22	44,0%
	U. Calera	14	5	4	5	24	21	14	50,0%	12	1	4	7	12	24	6	25,0%	26	6	8	12	36	45	20	38,4%
13	Magallanes	12	5	4	3	18	13	14	58,3%	13	4	7	2	11	9	15	57,6%	25	9	11	5	29	22	29	58,0%
	Malleco	12	6	1	5	16	13	13	54,1%	13	4	3	6	16	20	11	42,3%	25	10	4	11	32	33	24	48,0%

EL POLLO







Hágale un GOL a la POLLA

La cábala

Resultado de cada uno de los 126 Concursos.

N.º	L	E	V
1	53	39	34
2	55	44	27
3	67	26	33
4	65	32	29
5	65	32	29
6	56	42	28
7	55	37	34
8	58	35	32
9	66	32	28
10	59	34	33
11	63	38	25
12	59	34	33
13	68	34	24

La ganadora

GANA LOCAL	EMPATE	GANA VISITANTE	PARTIDO	DOBLE	TRIPLE
ÑUBLENSE		COLO COLO	1		
U. CATOLICA		A. ITALIANO	2		
G. GROSS		CONCEPCION	3		
LOTA		S. MORNING	4		
AVIACION		O'HIGGINS	5		
EVERTON		COBRELOA	6		
U. ESPAÑOLA		PALESTINO	7		
HUACHIPATO		RANGERS	8		
U. DE CHILE		COQUIMBO	9		
ANTOFAGASTA		LA SERENA	10		
SAN ANTONIO		COLCHAGUA	11		
OVALLE		MAGALLANES	12		
TRASANDINO		WANDERERS	13		

La que viene

GANA LOCAL	EMPATE	GANA VISITANTE	PARTIDO	DOBLE	TRIPLE
PALESTINO		COQUIMBO	1		
COBRELOA		HUACHIPATO	2		
O'HIGGINS		U. ESPAÑOLA	3		
S. MORNING		EVERTON	4		
CONCEPCION		AVIACION	5		
A. ITALIANO		LOTA	6		
ÑUBLENSE		G. CROSS	7		
COLO COLO		U. CATOLICA	8		
RANGERS		U. DE CHILE	9		
INDEPENDIENTE		NORTE ARICA	10		
NAVAL		TRASANDINO	11		
COLCHAGUA		UNION CALERA	12		
MAGALLANES		MALLECO	13		

ULTIMOS RESULTADOS

1

PALESTINO
(L) 2x1 Ñublense C. '78
(V) 1x0 Green Cross C. '78
3x1 Aviación C. '78
1x0 U. de Chile C. '78
1x2 U. Española C. '78

COQUIMBO
(L) 1x2 L. Schwager C. '78
(V) 0x1 Everton C. '78
(L) 1x1 Huachipato C. '78
(V) 1x1 S. Morning C. '78
(V) 1x3 U. de Chile C. '78

2

COBRELOA
(V) 0x0 S. Morning C. '78
(L) 2x1 A. Italiano C. '78
(V) 5x0 U. Católica C. '78
(L) 3x0 L. Schwager C. '78
(V) 1x1 Everton C. '78

HUACHIPATO
(L) 1x0 Aviación C. '78
(V) 0x1 U. Española C. '78
(V) 1x1 Coquimbo C. '78
(V) 1x2 Concepción C. '78
(L) 4x2 Rangers C. '78

3

O'HIGGINS
(L) 2x1 Concepción C. '78
(V) 3x0 Ñublense C. '78
(L) 4x0 Green Cross C. '78
(V) 2x2 L. Schwager C. '78
(V) 1x2 Aviación C. '78

U. ESPAÑOLA
(L) 1x0 Huachipato C. '78
1x3 U. de Chile C. '78
0x0 A. Italiano C. '78
0x2 Stgo. Morning C. '78
2x1 Palestino C. '78

4

STGO. MORNING
2x0 A. Italiano C. '78
1x0 U. Católica C. '78
(L) 1x1 Coquimbo C. '78
2x0 U. Española C. '78
(V) 0x0 L. Schwager C. '78

EVERTON
(V) 0x2 U. Española C. '78
(L) 1x0 Coquimbo C. '78
(V) 2x0 Rangers C. '78
(V) 0x1 Ñublense C. '78
(L) 1x1 Cobreloa C. '78

5

D. CONCEPCION
(V) 1x2 O'Higgins C. '78
(L) 1x0 Colo Colo C. '78
(L) 1x0 Ñublense C. '78
(L) 2x1 Huachipato C. '78
(V) 0x2 Green Cross C. '78

AVIACION
(L) 2x2 Everton C. '78
(V) 0x1 Huachipato C. '78
(L) 1x1 U. de Chile C. '78
(V) 1x3 Palestino C. '78
(L) 2x1 O'Higgins C. '78

6

AUDAX ITALIANO
(V) 1x2 Cobreloa C. '78
0x2 S. Morning C. '78
2x0 Colo Colo C. '78
0x0 U. Española C. '78
0x2 U. Católica C. '78

LOTA SCHWAGER
(V) 2x1 Coquimbo C. '78
(L) 1x0 Rangers C. '78
(V) 0x3 Cobreloa C. '78
(L) 2x2 O'Higgins C. '78
(L) 0x0 S. Morning C. '78

7

ÑUBLENSE
(V) 1x2 Palestino C. '78
(L) 0x3 O'Higgins C. '78
(V) 0x1 Concepción C. '78
(L) 1x0 Everton C. '78
(L) 2x1 Colo Colo C. '78

GREEN CROSS
(L) 0x0 Huachipato C. '78
(V) 1x0 U. de Chile C. '78
(L) 0x1 Palestino C. '78
(V) 0x4 O'Higgins C. '78
(L) 2x0 Concepción C. '78

8

COLO COLO
(L) 2x2 Cobreloa C. '78
(V) 2x4 O'Higgins C. '78
1x3 Stgo. Morning C. '78
(V) 0x1 Concepción C. '78
(V) 1x2 Ñublense C. '78

U. CATOLICA
(L) 1x0 Coquimbo C. '78
(V) 1x0 Rangers C. '78
(L) 0x5 Cobreloa C. '78
0x1 S. Morning C. '78
2x0 A. Italiano C. '78

9

RANGERS
(V) 1x0 A. Italiano C. '78
(L) 0x1 U. Católica C. '78
(V) 0x1 L. Schwager C. '78
(L) 0x2 Everton C. '78
(V) 2x4 Huachipato C. '78

U. DE CHILE
(L) 0x1 Green Cross C. '78
(V) 1x1 Aviación C. '78
3x1 U. Española C. '78
0x1 Palestino C. '78
(L) 3x1 Coquimbo C. '78

10

INDEPENDIENTE
(V) 0x1 Wanderers Asc. '78
(V) 0x3 La Serena Asc. '78
(L) 3x1 San Luis Asc. '78
(V) 1x1 Linares Asc. '78

ARICA
(L) 1x1 Malleco Asc. '78
(V) 1x2 Colchagua Asc. '78
(L) 2x0 San Felipe Asc. '78
(V) 0x2 Ferroviar. Asc. '78
(L) 1x2 San Luis Asc. '78

11

NAVAL
(L) 2x0 La Serena Asc. '78
(V) 0x0 Linares Asc. '78
(L) 2x0 Antofag. Asc. '78
(V) 0x1 U. Calera Asc. '78
(V) 2x1 Iberia Asc. '78

TRASANDINO
(V) 4x2 S. Antonio Asc. '78
(L) 0x0 U. Calera Asc. '78
(V) 1x3 Magallanes Asc. '78
(L) 3x0 San Luis Asc. '78
(L) 0x0 Wanderers Asc. '78

12

COLCHAGUA
(L) 1x0 Ferroviar. Asc. '78
(V) 0x2 San Luis Asc. '78
(L) 2x1 Arica Asc. '78
(L) 2x1 Curicó Asc. '78
(V) 2x1 S. Antonio Asc. '78

U. CALERA
(L) 0x0 Iberia Asc. '78
(V) 0x0 Trasandino Asc. '78
(L) 2x3 Ovalle Asc. '78
(L) 1x0 Naval Asc. '78
(L) 0x3 Malleco Asc. '78

13

MAGALLANES
(L) 1x1 Antofag. Asc. '78
(L) 0x0 U. Calera Asc. '78
(L) 3x1 Trasandino Asc. '78
(L) 1x1 Wanderers Asc. '78
(V) 4x4 Ovalle Asc. '78

MALLECO
(V) 1x1 Arica Asc. '78
(V) 2x0 Curicó Asc. '78
(L) 3x3 S. Antonio Asc. '78
(V) 2x3 Ferroviar. Asc. '78
(V) 3x0 U. Calera Asc. '78

ENTRE ELLOS

1
Palestino 6x0 (V) 2.ª R. Asc. '71
Palestino 1x0 (V) 1.ª R. Asc. '72
Coquimbo 3x2 (V) 2.ª R. Asc. '72
0x0 (Coquimbo) 3.ª R. Asc. '72
Palestino 2x1 (V) 1.ª R. '78

2
Cobreloa 1x0 (V) 1.ª R. '78

3
0x0 (Rancagua) 1.ª R. '75
U. Española 5x2 (L) 2.ª R. '75
O'Higgins 1x0 (L) 1.ª R. '77
U. Española 7x0 (L) 2.ª R. '77
O'Higgins 2x1 (V) 1.ª R. '78

4
Everton 2x1 (V) 1.ª R. '76
Everton 5x1 (L) 2.ª R. '76
Everton 4x0 (L) 1.ª R. '77
Everton 2x0 (V) 2.ª R. '77
Everton 5x0 (L) 1.ª R. '78

5
D. Concepción 4x3 (L) 1.ª R. '76
D. Concepción 2x1 (V) 2.ª R. '76
D. Concepción 2x1 (V) 1.ª R. '77
D. Concepción 2x1 (L) 2.ª R. '77
Aviación 4x2 (L) R. '78

6
0x0 (Santiago) 1.ª R. '71
A. Italiano 2x1 (V) 2.ª R. '71
0x0 (Coronel) 1.ª R. '77
L. Schwager 2x1 (V) 2.ª R. '77
1x1 (Coronel) 1.ª R. '78

7
Green Cross 2x1 (L) 1.ª R. '77
Green Cross 3x1 (V) 2.ª R. '77
Green Cross 6x3 (L) 1.ª R. '78

8
U. Católica 1x0 1.ª R. '76
U. Católica 1x0 2.ª R. '76
3x3 1.ª R. '77
2x2 2.ª R. '77
Colo Colo 2x1 1.ª R. '78

9
2x2 (Santiago) 1.ª R. '75
U. de Chile 3x1 (V) R. '75
U. de Chile 6x3 (L) 1.ª R. '76
0x0 (Talca) 2.ª R. '76
U. de Chile 3x0 (L) 1.ª R. '78

10
Norte Arica 5x1 (L) 1.ª R. Asc. '78

11
Trasandino 2x1 (L) 1.ª R. Asc. '77
1x1 (Talcahuano) 2.ª R. Asc. '77
1x1 (Los Andes) 1.ª R. Asc. '78

12
Colchagua 1x0 (V) 1.ª R. Asc. '77
U. Calera 2x1 (V) 2.ª R. Asc. '78
2x2 (La Calera) 1.ª R. Asc. '78

13
Malleco 2x0 (L) Lig. Asc. '76
Malleco 2x1 (V) Lig. Asc. '76
Malleco 4x1 (L) R. Asc. '77
1x1 (Santiago) 2.ª R. Asc. '77
Magallanes 1x0 (V) 1.ª R. Asc. '78

AVIACION SE AFIRMO EN LA ESTADISTICA

De ocho confrontaciones, en sólo una O'Higgins le ha podido ganar a Aviación. Esta vez los rancagüinos contaban con el favoritismo, pero los del Bosque recurrieron al pasado para sumar otros dos puntos a la historia.

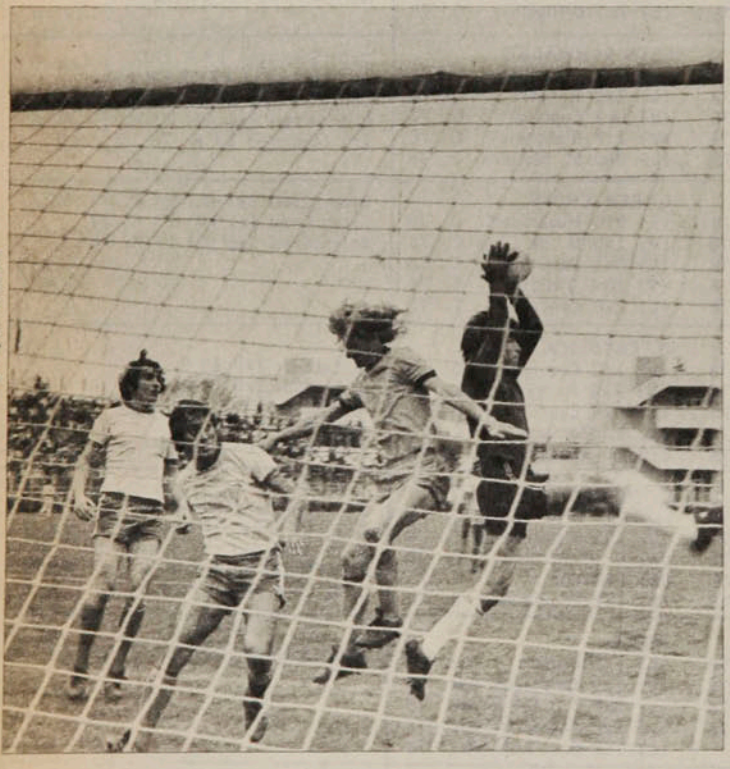

Enrique Aracena

● **Leyton se mostró muy seguro, especialmente por alto. Se anticipa a Baesso, que hizo un buen partido, desbaratando otra intentona rancagüina.**

Aunque nadie lo diga, desde el comienzo se advierte que O'Higgins quiere borrar a toda costa la derrota de la primera rueda. Aviación ha sido el único —aparte de Palestino, a quien le quitaron los dos puntos obtenidos— que ha podido derrotar al once calypso en su propia casa. Y además por un marcador amplio (4x2). Pero no es la única espinita que el equipo rancagüino tiene clavada. En las siete confrontaciones anteriores desde que Aviación ingresó al fútbol profesional, sólo en una ocasión el resultado fue favorable a los de O'Higgins. Entonces se trata de buscar venganza por partida doble. La confianza se afirma en la buena campaña realizada este año y a los diez puntos de diferencia entre uno y otro. Y los primeros cinco minutos son intensos por parte del elenco de Luis Santibáñez, que en la oportunidad luce uniforme naranja. Pero a los seis minutos, Selvin Pennant se encarga de cambiar todo el esquema, aprovechando la primera indecisión de la retaguardia visitante para batir a Vallejos. Un balón que pierde Droguett al buscar la salida ante Fabbiani, centro del argentino y derechazo a un rincón del moreno ariete aviático, con toda la defensa rancagüina en el piso.

En adelante, el panorama será uno sólo: O'Higgins volcado íntegramente en campo adversario y Aviación defendiéndose con todo y explotando la velocidad de sus atacantes en el contragolpe. Sin embargo, el tiempo y las vacilaciones de la defensa minera —paradojalmente había exhibido una notable eficiencia en los encuentros anteriores— juegan a favor de Aviación y su esquema defensivo. Incluso, si nos remitimos a las oportunidades claras de gol, advertimos dos para el local y sólo una para la visita. A los 19, Pennant baja un centro con golpe de cabeza, pero Fabbiani llega tarde. Un minuto después, Leyton saca apuradamente al corner un remate de Neira. A los 36', Fabbiani entra por el centro y desperdicia una excelente ocasión, tirando fuera.

El segundo tiempo no trae nada nuevo. Es O'Higgins el que tiene el monopolio de la pelota, pero es Aviación quien obtiene las mayores perspectivas para aumentar la cuenta. A los 7', por ejemplo, Pennant dispara bajo y a un rincón del pórtico de Vallejos, pero éste alcanza a reaccionar y contiene con gran esfuerzo. Un minuto más tarde, Valenzuela se equivoca al buscar el off-side, pero Herrera malogra la ocasión rematando desviado. A los 10', Coffone clava la segunda banderilla para la desesperación rancagüina. Herrera le roba el balón a Valenzuela, desborda por la izquierda y su centro hacia atrás lo recibe Coffone libre en la punta del área, luego que Fabbiani y Pennant amagaran dejando pasar la pelota, engañando a la defensa rival. El remate del argentino se mete en un rincón, pese a la estirada de Vallejos.

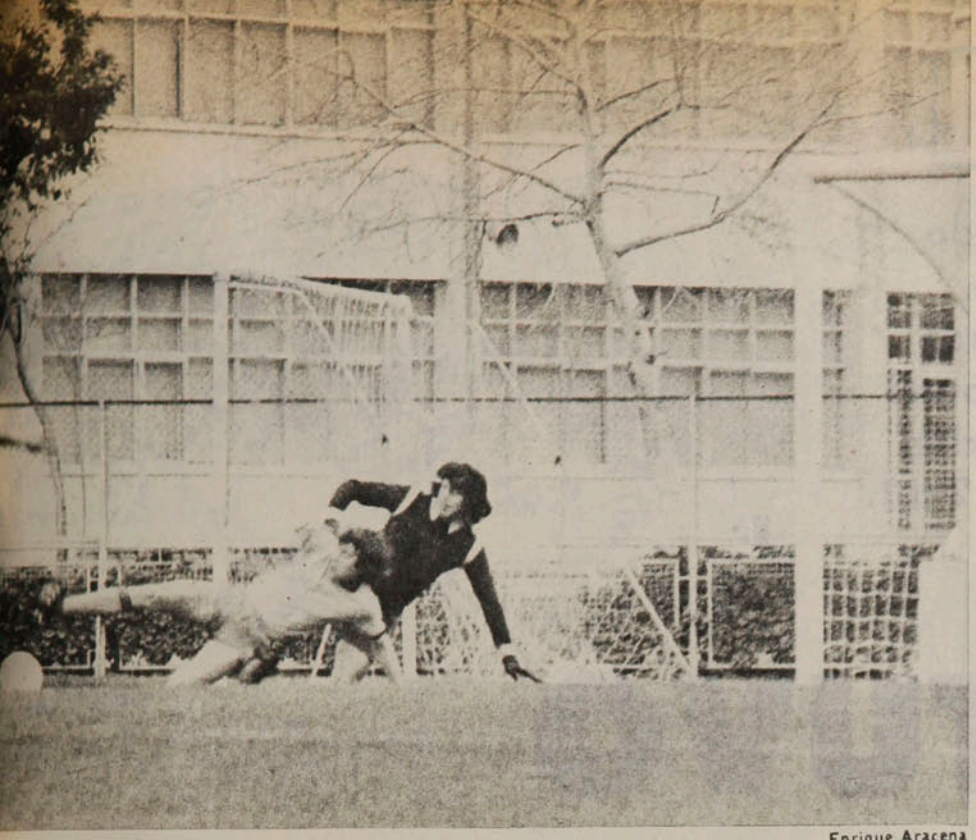

Enrique Aracena

● **Toda la defensa de O'Higgins no puede con Pennant. Quiroz, Bonvallet y Valenzuela lo persiguen sin chance. Gatica y Vallejos van al piso sin poder evitar que, después de driblearlos, el guatemalteco convierta el primer gol.**



Enrique Aracena

● **La jugada previa al gol de Neira. Romero, baja con el pecho el centro de Baesso y la deja para que el volante derrote a Leyton.**

De allí hasta el final el esquema anterior no sólo se mantiene, sino que se reafirma. O'Higgins busca reiteradamente y Aviación se defiende con todo, saliendo en el pase largo para el pique de Herrera, Fabbiani y Pennant. El descuento de Neira a los 26' no hace más que acentuar el panorama del partido. Baesso quita en la izquierda, driblea, saca el centro, Romero la baja con el pecho para la entrada de Neira y éste le da fuerte y cruzado lejos de Leyton. Pero en los diez minutos finales las ocasiones se dan más claras para el local. A los 35' escapa Fabbiani por la izquierda y su centro para Herrera alcanza a ser trabado con los pies por el arquero Vallejos. A los 40', un desborde de Herrera, por la derecha, termina con la pelota en un vertical, aunque con poco ángulo.

Si O'Higgins pudo empatar, también es justo decir que Aviación tuvo varias oportunidades para ampliar las cifras. Al margen del resultado, en todo caso, quedó la impresión de un buen encuentro, disputado con fuerza, con vigor, con intención de dar espectáculo. O'Higgins deberá esperar otra oportunidad para poder sacarse la espinita. Esta vez, Aviación se afirmó en la estadística.

SERGIO JEREZ

MINUTO 91

Hay tranquilidad en el camarín de O'Higgins, pese a la derrota. Por lo menos la seguridad de que se hizo algo por el espectáculo aquieta un poco los espíritus. Santibáñez no tiene explicación para la baja experimentada por el bloque posterior. "Los partidos los ganan los que no cometen errores y nosotros tuvimos varios. Después del gol de Pennant no nos quedó otra alternativa que jugarnos la chance en el ataque, pero eso posibilitó el contragolpe de Aviación y por ahí pudieron cazarnos varias veces".

Al otro lado tampoco había mucho entusiasmo, pese a la satisfacción del triunfo. Había sido un encuentro muy reñido y las piernas pedían a gritos un descanso. Y aunque ninguno sintiera muy de cerca lo de Nelson Oyarzún, la tristeza se había generalizado. Hernán Carrasco analizó con calma la victoria, aunque aceptando los sustos del segundo tiempo. "O'Higgins anda muy bien y eso ya valoriza nuestro triunfo. En el segundo tiempo tuvimos que aguantarlos, pero afortunadamente el contragolpe funcionó bien e incluso pudimos convertir un par de goles más. Sí, es cierto que terminaron todos agotados. Pero es que O'Higgins obliga a correr mucho y además habíamos establecido marcación absoluta, incluyendo la de los punteros sobre los laterales, para evitar que se sumaran al ataque. Por ahí por el 2-1 me sentí tranquilo, porque ellos atacan con todo y cualquier error podría significar el empate".



Enrique Aracena

Antes del encuentro, Hernán Carrasco y Luis Santibáñez intercambian opiniones. Luego, ambos tomarían con mucha calma el resultado. ●

EVENTOS

Motivados por el recuerdo del entrenador fallecido horas antes, los jugadores de Ñublense le brindaron el homenaje de su superación ganándole a Colo Colo 2 a 1.

Antonio Sánchez



Y ESTUVO PRESENTE...

En el camarín, los titulares de Ñublense escribieron en una pizarra: "Nelson, tú estás presente"; y cantaron una y otra vez: ..."Y ya lo ve ...Y ya lo ve ...Es el equipo de Consomé". Y salieron, entristecidos, pero altivos, a enfrentar a Colo Colo.

Desde la largada, Ñublense demostró apetito de gol ante un rival superior y acicateado por la necesidad de rehabilitarse frente a su hinchada de todo el país, ahora con la conducción de Alberto Fouilloux.

Colo Colo trató de resistir el "chaparrón", pero no pudo. A los cuatro minutos, Bonhomme tiró al cuerpo de Nef, desde cinco metros. A los 6', fue Francisco Cuevas el que tiró a quemarropa, dando con el balón en las piernas del meta albo.

A los 18, el mismo Cuevas sirvió un tiro libre y recogió el rebote en la barrera, para enviar el balón a un rincón alto de la valla colocolina. El uno a cero hacía justicia ya al mayor espíritu de lucha y penetración del ataque rojo. Se rehizo el cuadro popular y comenzó a ejercer presión sostenida sobre la portería de Antonio Muñoz, impecable ante disparos de Caszely y numerosos centros proyectados por Héctor Ponce. Mientras Ñublense se dedicó a explotar las individualidades de su ofensiva —principalmente Oscar Muñoz— con pases profundos, Colo Colo atacaba en bloque, inclinando el juego hacia el sector izquierdo, donde se juntaban Valdés y Caszely.

En el sector de mediocampo, el chillanejo Abayay se constituyó entonces en un elemento decisivo, porque fue un quitador incansable del balón, mientras "Pancho" Cuevas y Leonardo Montenegro trabajaban en la creación.

Vuelto a ser avasallado a ratos por el juego de anticipación del elenco local, Colo Colo vio "achicársele" la cancha, sin contar con los espacios suficientes para el descuelgue de sus delanteros.

Una incidencia determinada para el curso posterior del partido se registró a los 41 minutos, cuando el zaguero Pacheco cometió una violenta falta contra el argentino Oscar Muñoz. La expulsión del defensor albo desencadenó la protesta de sus compañeros y, finalmente, un pugilato entre Ormeño y Cerendero, que culminó con la expulsión de ambos.

En inferioridad numérica y de marcador, Colo Colo se fue al descanso, con el propósito de conseguir el empate en la segunda fracción. Héctor Pinto reemplazó a "Chamaco" Valdés, para que Eddio Inostroza pudiese cubrir la plaza de Pacheco. En Ñublense, Víctor Ulloa ingresó como lateral derecho, para que el titular de ese puesto, Hernán Salazar, llenara el vacío dejado por Cerendero.

La balanza se inclinó defintivamente a favor de los "Diablos rojos", cuando a los 7 minutos de la etapa final el árbitro Víctor Ojeda cobró penal inexistente a su favor. Dos defensores del cacique apenas rozaron al puntero Oscar Muñoz y, ante la sorpresa de ambos protagonistas y del propio público, se marcó el lanzamiento de los doce pasos, convertido por Sergio Abayay.

Pese al dos a cero, el conjunto de Fouilloux no se entregó, sino por el contrario, buscó con ahínco el descuento. A los 15 minutos, Caszely desvió solo ante el arco de Muñoz y el mismo atacante internacional consiguió acortar las cifras diez minutos después, al conectar de cabeza un centro de "Mané" Ponce, en medio del desconcierto de la retaguardia chillaneja.

La banca visitante se jugó otro cambio: Juan Carlos Orellana ingresó por Julio Crisosto, otorgándole mayor peso ofensivo al equipo. El último tramo de la brega fue, a fin de cuentas, lo mejor. Las jugadas se sucedieron de área en área, con una rapidez poco común en el fútbol nacional. Tanto Nef como Muñoz debieron extremar sus esfuerzos para evi-

Antonio Sánchez.





● Hasta Fouilloux llega al grupo que discute con el juez Víctor Ojeda. De esa incidencia salieron expulsados Pacheco, Ormeño, y el capitán de Ñublense, Mario Cerendero.

● La impotencia de Nef en el césped, es el adecuado contraste para toda la euforia que agita a Chillán... Cuevas ha marcado el primer gol aprovechando el rebote en la barrera de un tiro libre servido por él mismo.

Antonio Sánchez.

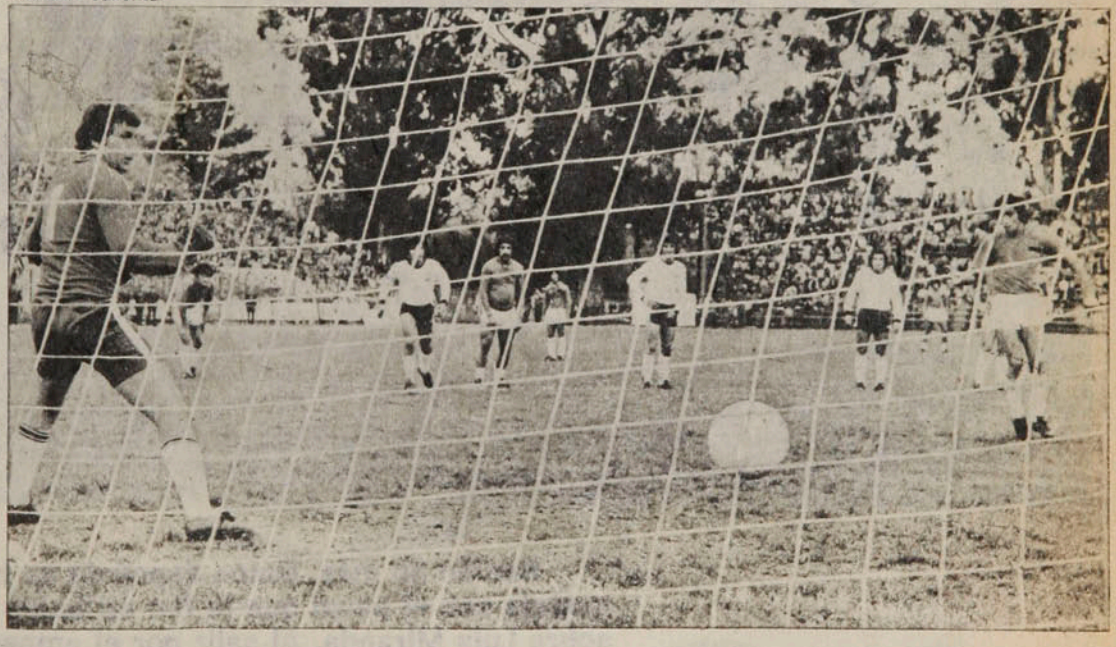

tar la caída de sus respectivas vallas. En estos minutos electrizantes, el público presenció el confronte de pie. Paradojalmente, los dos conjuntos olvidaron las asperezas y se entregaron de lleno al fútbol, brindando un espectáculo de real jerarquía.

El pitazo final encontró a un Ñublense replegado, buscando sólo el contraataque, y a Colo Colo con sólo nueve hombres, volcado en terreno adversario.

Aunque para Colo Colo, la derrota pareció injusta, por el desacierto del árbitro al cobrar el penal, el resumen de lo hecho en la cancha legitima el triunfo de Ñublense, porque exhibió una línea de fútbol más simple y directa, con una motivación de orden moral que le convirtió en un cuadro aguerrido y ambicioso.

La superación de Colo Colo respecto a compromisos anteriores fue notoria y así lo reconoció Fouilloux, quien agradeció la entrega de sus pupilos, lamentando el resultado, pero sin desonocer los méritos de un adversario que jugó bajo condiciones anímicas especiales.

Los jugadores dueños de casa no celebraron la victoria. En los vestuarios, se sumieron otra vez en el recogimiento, mientras sus parciales repitieron incansablemente el nombre de OYARZUN con antorchas en sus manos.

● Abayay en el segundo gol. Penal sancionado por el árbitro y resistido largamente por los jugadores de Colo Colo.

MARIO LANDA.

LA FOTO

Juan Silva



Recién no más, Unión Española se había puesto en ventaja con el penal que le fue atribuido a Manuel Araya sobre Luis Miranda. Al salir por el empate, Oscar Fabbiani fue derribado a un par de metros del área: foul. Frente a la pelota se pararon Manuel Rojas y el propio Fabbiani. Fue el goleador del torneo el que ejecutó el servicio, con disparo violento, alto, a la derecha de Osbén. El arquero de Unión Española —vacilante al comienzo del partido en algunas salidas— realizó su mejor intervención de los 90 minutos. Con una elástica contorsión llegó a esa pelota y la levantó sobre el horizontal.

Además de muy buena acción, muy importante, porque evitó el empate que habría podido hacer variar la tónica del encuentro, quizás si hasta comprometer el triunfo de los rojos.



Polla-Gol

POLLA CHILENA DE BENEFICENCIA

1976-1978

12
AUTOMOVILES
CHEVY CHEVETTE '78
SORTEA

Polla

EN EL MES DE LA PATRIA



UN GORDO DE
10 MILLONES

Y UN 2° PREMIO DE 2 MILLONES

ADEMAS PREMIOS A LOS MILLARES, CENTENAS, DECENAS Y APROXIMACIONES
2 TERMINACIONES. VIGESIMO $45, ENTERO A SOLO $900 SORTEO 17 DE SEPT

PRECIO (INCLUIDO IVA): $ 30.
Correo aéreo: $ 0,60.

estadio

de CHILE para todo el mundo



LAS RAZONES DE LUIS AYALA

ALI: en gloria y majestad

La hazaña de Coquimbo

F-1: el balance

COPA POLA COL

Regreso triunfal de la revista favorita de los niños

"BARRABASES"



Con las aventuras del famoso equipo, con todos sus personajes que la hicieron popular en Chile y el mundo.

Una revista sana, preparada especialmente para el mundo infantil, que también pueden leer los adultos.

HUMOR - ENTRETENCION - INGENIO - FUTBOL - CONCURSOS

¡a todo color!

"BARRABASES"

¡Búscala en todos los kioscos de Chile!

hoy

EVENTOS

Al final, con decoro (Copa Davis) 4-9
Con un "Bene" escondido en la manga (Coquimbo 2, Palestino 1) 10-11
Vislumbrando el futuro (Olimpíada Universitaria) 52-54
No lo dejaron ganar ni perder (Colo Colo 0, Universidad Católica 0) 56-57
Dos áreas de diferencia (O'Higgins 3, Unión Española 0) 62-65

PERSONAJES

Fue "El Divino" del arco (Ricardo Zamora) 22-25
La tragedia entristeció su título (Mario Andretti) 28-31
"He vuelto a vivir" (Jorge Ghiso) 34-37
"Loco sí, pero no payaso" (Pedro Olivera) 41-43

TEMAS

Un vivero de campeones (Boxeo argentino) 38-40
La era de un invicto (Palestino) 44-46

PANORAMA

Había prestado la corona sólo por siete meses... (Ali-Spinks) 16-17
Sin interés para los santiaguinos (Rally S.A.) 17
Poco sabor a fiestas (tenis) 18
Calendario adelantado (Fórmula Uno) 18-19
Lágrimas sin consuelo (Funerales de Nelson Oyarzún) 19
Registro 21

COLUMNA

Ideas y programas (E. Marín) 55

SINTESIS

La fecha 12-13
Las tablas 14-15

SECCIONES

Díganos 26-27
Gente 32-33
Entretiempo 47
Migajas 48
El Humor de Hervi 49
Polla Gol 58-61
La foto 66

Foto-portada: Sergio Mardones.

estadio

No todo fue por Fiestas Patrias

Las fondas, las ramadas, la cueca, con empanadas y tinto. Los aires marciales de las bandas, el gran desfile militar, desde sus preparativos. No. No son días estos de Fiestas Patrias para dedicarlos al deporte. Ni la ciudadanía está en disposición de ir a los estadios ni los propios protagonistas en ánimo de concentrarse en sus especialidades.

El fútbol profesional sintió hondamente los efectos de este ambiente especial de marchas y tonadas, de banderas ondeando al viento, de viejas reminiscencias nacionales. La fecha cumplida entre sábado y domingo registró la más baja asistencia global (29.352), y el principal campo deportivo metropolitano ofreció el desolado aspecto de sus instalaciones vacías en programas que, en otras circunstancias, debieron merecer el respaldo de las masas. Colo Colo-Universidad Católica siempre ha sido partido de gran público, esta vez sólo llevó 5.519 espectadores. (La televisación del encuentro y más encima una tarde invernal contribuyeron sí a tan pobre concurso). Apenas 3.666 personas vieron la segunda caída del líder de la tabla, en el campeonato, y hasta en reductos donde la concurrencia se mantenía en alto nivel, ésta bajo considerablemente (3.716 en Calama).

Menos de 30 mil asistentes en nueve partidos de competencia es una cifra que ahonda el gran problema del distanciamiento del aficionado. Por mucho que Fiestas Patrias no se hayan hecho para el fútbol, por mucho que haya otras distracciones y que sea otro el espíritu de la ciudadanía, si se brindara un mejor espectáculo no habría podido llegarse a tan bajo nivel global.

Una vez más es el propio fútbol, son los propios protagonistas los que acentúan con la mezquindad de su esfuerzo ese divorcio con el aficionado, que no encuentra la retribución que tiene derecho a exigir para justificar su respaldo.

Jueves 21-9-1978. N.º 1.832.

Copa Davis, Final Zona Americana:

AL FINAL, CON DECÓRO

Parecía que iba a ser apabullante con el 3-0 que sacó Estados Unidos el segundo día. Cuando todo estaba resuelto, Fillol y Gildemeister se reencontraron con sí mismos y brindaron los dos triunfos chilenos en dos brillantes actuaciones individuales.

Gran rehabilitación de Gildemeister ante Gottfried; en tres hermosos sets el joven tenista chileno superó al cotizado estadounidense.

Juan Silva



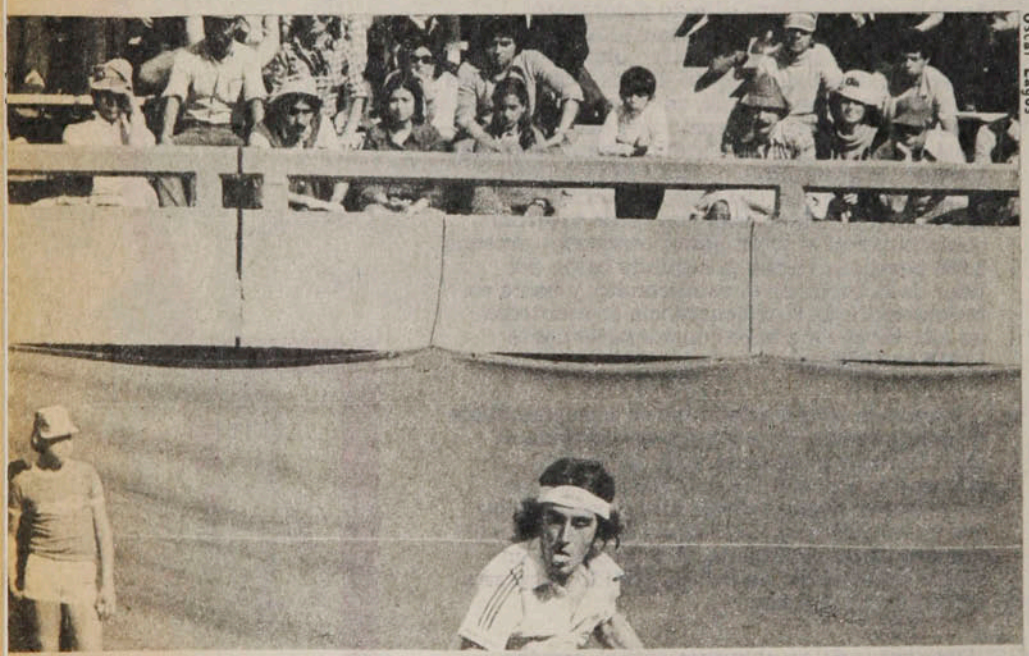

Oscar Lagos

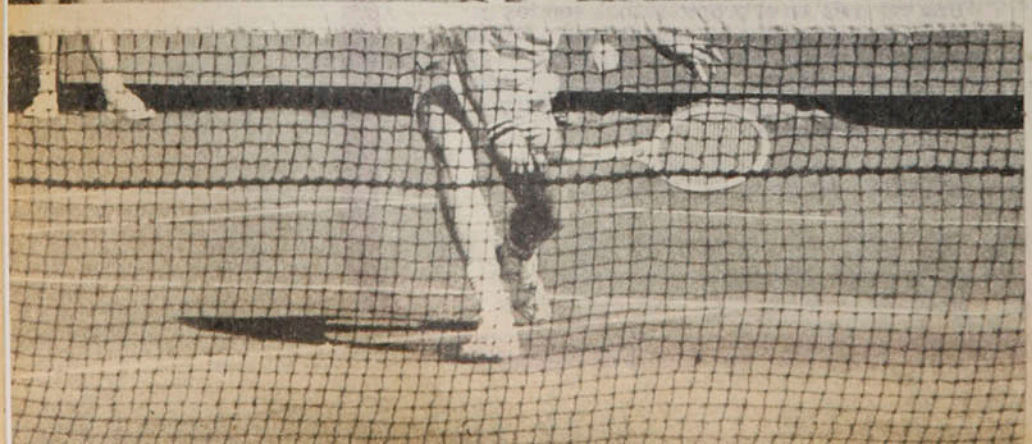

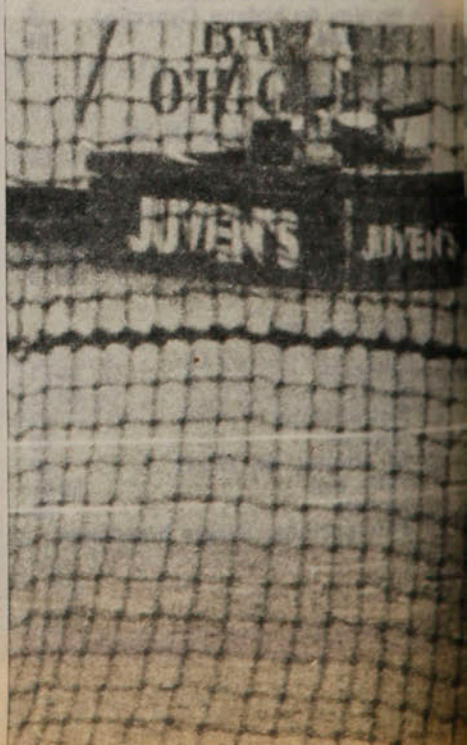

Después de cinco años Estados Unidos ha vuelto a ser Campeón de la Zona Americana de la Copa Davis. Lógica victoria norteamericana, sellada por hombres de la capacidad de Brian Gottfried y Harold Solomon, más el juvenil John Mac Enroe, que formó el doble con el primero. Los estadounidenses están por sobre los nuestros en los rankings de la ATP y en el Grand Prix y normalmente deben superarlos, aunque se registran algunos resultados favorables a los chilenos.

El match iba para una aplastante y cómoda victoria del equipo visitante, que ya al término del segundo día había asegurado su primacía en la Zona con el 3-0 irremontable. La típica reacción chilena, cuando ya todo está consumado, brindó a los defensores de Chile el halago de un ajuste de cuenta a un decoroso 2-3 y el mérito de dos triunfos individuales importantes y obtenidos con lucimiento.

El primer día

La condición de local daba a nuestros representantes la opción que preocupaba a Tony Trabert al iniciarse la competencia. El capitán de EE UU. esperaba el 1-1 para el primer día y el 3-2 final, con decisión postergada hasta el último momento.

Pero las cosas se dieron de otra manera. Si la condición de local influyó fue en perjuicio de Fillol, Gildemeister y Fillol-Prajoux. *"Pienso que la presión ejercida por el público pudo influir para que los chilenos no jugaran lo que están acostumbrados"*, dijo Trabert, cuando el triunfo vino de manera inesperadamente rápida para su equipo. Y pudo ser así.

El mejor hombre de Estados Unidos, Brian Gottfried, ha ido a la red donde volea. Dio el primer punto a su equipo y fue fundamental en el doble.

En las dos últimas cofrontaciones entre sí, Fillol había superado a Brian Gottfried (la última en Nottingham, 6-2, 2-6, 6-4). El norteamericano está 6.º en el escalafón de la ATP y el chileno 23.º; en el Grand Prix, Gottfried está 5.º y Fillol 33.º No obstante era buen rival el estadounidense para que el número 1 de Chile iniciara la competencia. Y así pareció confirmarse en los comienzos del partido, cuando Fillol se puso 2-0, quebrando el servicio en el

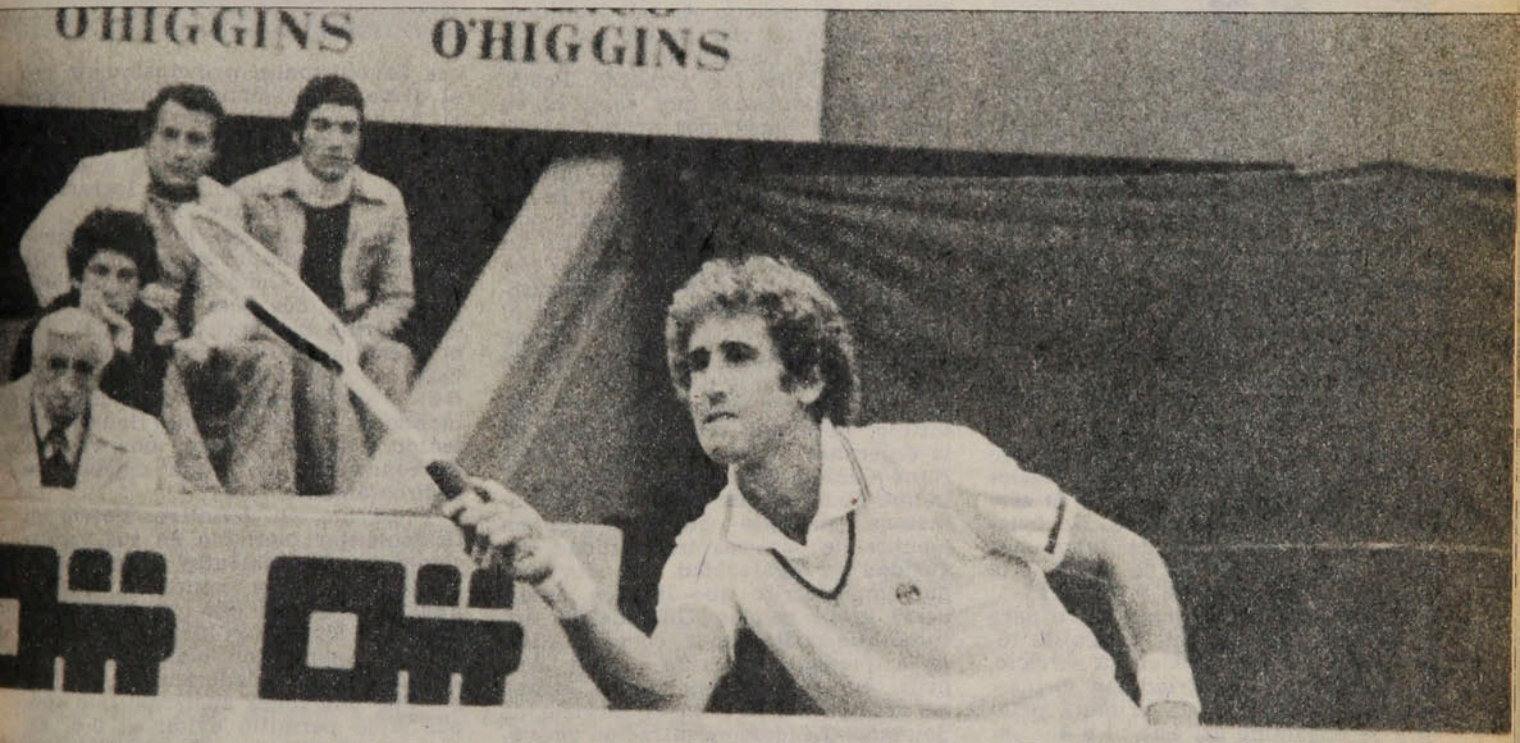





Enrique Aracena

● El árbitro general, Enrique Morea, verifica con un juez la marca de la pelota. Como siempre, el argentino falló en contra de Chile...

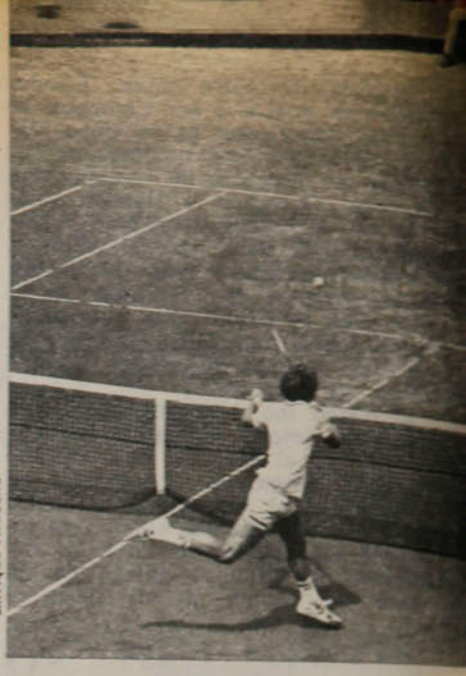

Enrique Aracena

EVENTOS

Al final...

segundo *game*. Pero ya en el tercero empezaron a advertirse las limitaciones del nacional, radicadas en su servicio y en su irregularidad. No fructificaron los esfuerzos de Jaime por evitar que el rival se le fuera a la red tras la devolución, y voleara.

El séptimo fue el *game* clave para la adjudicación del set. Luego de tener Fillol dos ventajas en su servicio, dio confianza a Gottfried con su inseguridad para meter la primera pelota y se encaminó así éste al 6-4.

Lo mejor del partido se jugó en el segundo set, en el que Fillol estuvo muy cerca de su mejor nivel; con menos potencia que el adversario, mantuvo equilibrada y vistosa lucha sobre la base de sus voleas, especialmente en el revés, equiparando así lo que el estadounidense conseguía con su servicio violento y excelente red para finiquitar. No obstante en el séptimo *game* pudo producirse el *break* en favor del norteamericano, situación incómoda de la que logró zafarse Fillol que ganó el juego, aunque comenzando ya a perder la seguridad que estaba exhibiendo. El *break* vino en el undécimo juego. Fallando en la primera pelota Fillol permitió que Gottfried tomara la iniciativa y dominara la red y lograra así el punto decisivo. Con 6-5 a favor y en su servicio, Gottfried mostró toda su maestría para adjudicarse finalmente el set.

El último episodio resultó desconcertante. Quebrando tres veces el servicio del chileno, el estadounidense se encontró con inesperada ventaja de 5-0. Desconcentrado, errático, sin fe, Fillol fue arrasado. Posteriormente explicaría que, como en su estilo había hecho dos primeros sets bastante buenos, perdiéndolos de todas maneras, en el tercero intentó variar la estrategia. Lo que no le dio resultado. Cuando volvió sobre sus pasos ya era demasiado tarde. En un último esfuerzo consiguió romper por segunda vez el servicio del norteamericano para ponerse 1-5, ganar en el suyo e insinuar recuperación, que no concretó finalmente, perdiendo 2-6 en apenas 30 minutos de juego.

Se había producido lo que era previsible, pero por esa tarde quedaba la esperanza de lo que pudiera hacer Hans Gildemeister ante Solomon. Y lo que pudo, no fue mucho. Tuvo momentos más que propicios ante un hombre de pasmosa tranquilidad, seguridad y regularidad. Un devolvedor impertérrito que llega a desesperar a sus rivales. Gildemeister insinuó que podía ganar, como que llegó a quedar 5-3 arriba y 30-0, después, en el undécimo juego estuvo en ventaja de 40-0 en el servicio de Solomon. La desconcentración provocada por una pelota discutida, la reacción del público ante el fallo de Enrique Morea, y sus propias precipitaciones hicieron finalmente que Hans perdiera un set que pudo ganar.

Excelente segundo set hizo el chileno; sacó atinadamente, dominó la cancha, en el quinto *game* quebró el servicio de su rival con espectaculares devoluciones, principalmente con el *drive* a dos manos, cruzado sobre el derecho de Solomon. No extrañó entonces que se pusiera 5-2 y que tras perder en su servicio, quebrara el del estadounidense y lograra el *break* y el definitivo 6-3.

Todo lo bueno que hizo Gildemeister en ese segundo set se vino abajo en el tercero. Ganó las tres primeras pelotas con dos *aces* y tras ponerse 40-0 perdió las cincos siguientes. Tomó ventaja de 2-0 Solomon, más adelante de 4-2, 5-3 para ganar el set 6-3. Y así se fueron al descanso, primando la sensación que Hans había tenido todo para lograr una victoria trascendental, pero que dejaba irse lastimosamente.

Y así fue, en defintiva. Volvió un Gildemeister increíble en sus vacilaciones, apresuramientos y desconcentración. Daba la impresión que lo único que quería era irse pronto del court. Y logró irse luego. Recién en el sexto *game*, con todo ya casi resuelto, entró verdaderamente en juego. Fue una fugaz aparición que apenas si le permitió evitar el 0-6. En apenas 19 minutos Harold Solomon terminó su faena con el 6-1 contundente.

Todo finiquitado

Los dos dobles eran incógnitas, pues ninguna de las dos parejas se habían reunidos antes. Gottfried, con el mexicano Raúl Ramírez, había ga-

A nivel de Copa Davis

Nuevo calzado de tenis. Importado. En cuero legítimo.

NORTH STAR

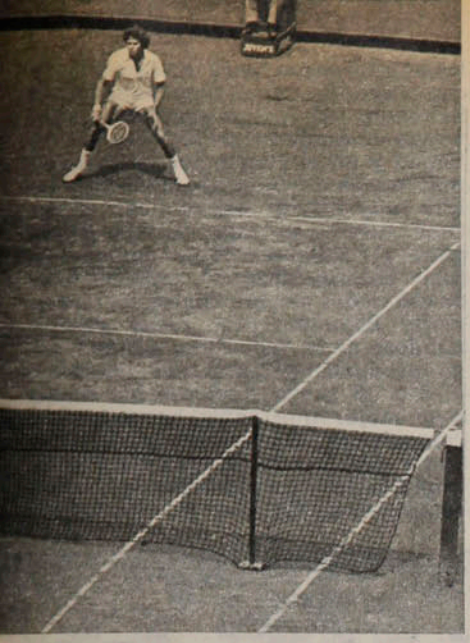

Con Fillol al fondo, Gottfried devuelve junto a la red, cruzando la pelota lejos del alcance del chileno.

nado los torneos más importantes del mundo; Mac Enroe había sido finalista de Wimbledon con su compatriota Peter Fleming. Por la otra parte, Fillol venía de jugar con su hermano Alvaro, Ilie Nastase y Arthur Ashe y Belus Prajoux con el argentino Clerc, entre otros. Cuatro buenos doblistas y una gran incógnita por resolver.

Le costó menos a la pareja chilena entenderse. Prajoux sirviendo con

Solomon, a dos manos. La regularidad asombrosa del segundo norteamericano exasperó a Gildemeister.

más precisión que violencia, con efecto alto sobre el revés de los rivales permitía que las débiles devoluciones de éstos fueran bien conectadas por Fillol en la red. Sin embargo, a partir del tercer *game* ya no fue tan halagueño el panorama para la pareja chilena, no obstante lo cual llegó a ponerse 4-1 arriba y ganaron el set 6-3, en 26 minutos.

Superados los problemas de desentendimiento y de las devoluciones de los chilenos sobre su revés, los estadounidenses afirmaron su juego y ganaron el muy buen segundo set 6-3. De tanta calidad, o más aún que ese episodio, fue el tercer set, el más largo, el más emotivo y el de mejor tenis del partido. Los cuatro jugadores brindaron lo mejor de sí. Gottfried muy sereno, de gran potencia y magnífica ubicación. Mac Enroe con su agresividad basada en un *smash* casi infalible y con raptos de inspiración notables. Fillol muy rápido en la red, con buena volea, aunque siempre con problemas de servicio. Prajoux con su picardía, con talentosos "toques", de pelota, con gran vivacidad en la red para ubicar sus perfectos *drops-shots*, cortando la pelota con sus proverbiales efectos, y desplazándose ágilmente. Los 12 primeros *games* fueron para el equipo que servía. Sorpresivamente en el decimotercero se produjo el primer quiebre, en el servicio de Prajoux. Fue el único momento

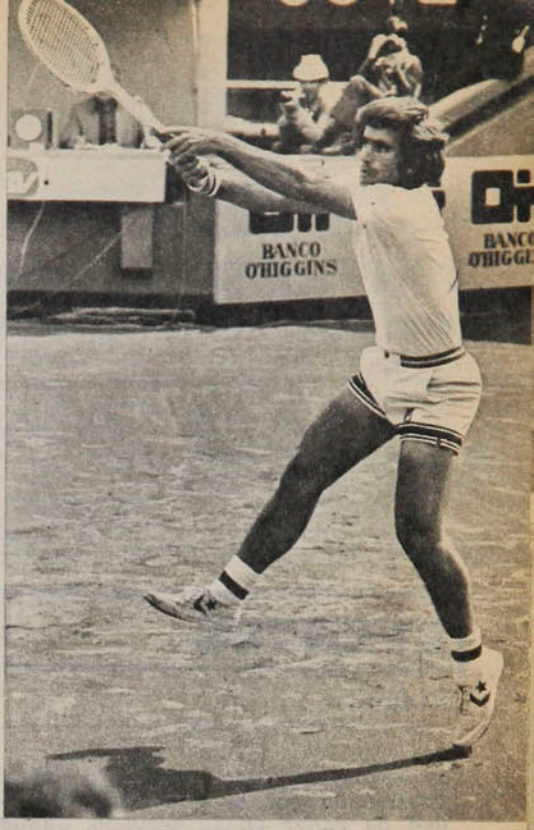

Enrique Aracena

de debilidad del binomio nacional y los norteamericanos lo aprovecharon bien para ir avanzando al 8-6 a su favor, en 50 minutos de juego.

Ya la pareja chilena había dado lo mejor de sí. En el cuarto set, una vez más hubo un séptimo *game* clave, cuando en el servicio de Prajoux un par de errores de Fillol, que falló la volea en la red, dejó a los visitantes en ventaja de 4-3. Gottfried, en

HABLA EL CAPITAN

Tranquilo, reflexivo, claro como siempre, Luis Ayala enfocó esta final de la Zona Americana de la Copa Davis con su mesura habitual. El 3x2 final, favorable a Estados Unidos, entraba en los cálculos previos del capitán chileno, sólo que esperaba que fuera favorable a su equipo, o que, en todo caso, de serlo a Estados Unidos, él viniera de otra manera.

—En un sentido general, estoy conforme con lo que produjo el equipo —dijo el capitán no jugador—. No puede perderse de vista un exacto sentido de proporciones, y éste aconsejaba ser respetuosos de la indudable jerarquía que tiene el tenis norteamericano, desde luego, muy superior a la del nuestro. Perdimos, ante todo, porque enfrentamos a un poderosísimo rival, y luego, porque algunos detalles no se dieron como nosotros esperábamos. Podríamos haber terminado 1 a 1, el primer día. Habría bastado con que Hans no se excitara tanto ante Solomon, que no quisiera "matarlo a pelotazos" en momentos determinados, que manejara él el partido, que dejara que fuese el rival el que cometiera los errores. Como hizo las cosas, es imputable a su juventud; jugando va a ir adquiriendo la experiencia que todavía no tiene para complementar sus grandes aptitudes.

Las dos mayores satisfaccciones de Ayala han sido el rol de Belus Prajoux en el doble y la demostración de que se pudo hacer algo mejor que dieron Fillol y Gildemeister el tercer día, cuando sin mayores responsabilidades ya, sin la atadura de la presión exterior, rindieron lo que es normal en ellos, y no sólo ganaron a Solomon y Gottfried, respectivamente, sino hicieron dos hermosos partidos.

—No hablemos de suerte —concluyó el capitán—, porque aunque ella intervenga en determinados aspectos y momentos, lo fundamental ha sido la capacidad del adversario y talvez, también, el ansia de ganar de nuestros muchachos.

A nivel de Copa Davis

Nuevo calzado de tenis. Importado. En cuero legítimo.

NORTH STAR

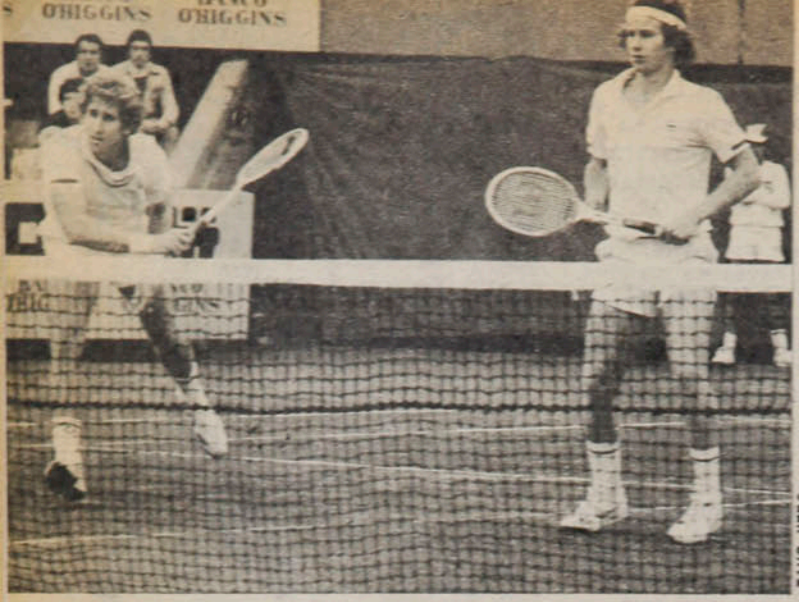

Juan Silva

● El doble norteamericano en acción. Tan improvisado como el chileno, el de Gottfried-McEnroe se impuso en 4 sets, asegurando la final.

EVENTOS

Al final...

su saque, tomó la ventaja decisiva. Presionado por la imperiosa necesidad de ganar en su servicio, Jaime quedó match-ball, logró superarlo, pero nuevamente ante la misma situación, dejó en la red una devolución de Gottfried, con lo que EE. UU. ganó el set, el partido y esta final de Zona.

Un rayo de luz

Salió el sol el día domingo, en todos los aspectos. La intensa lluvia que comenzó al atardecer del sábado y que se prolongó por casi toda la noche provocó serios trastornos en la cancha central. Los problemas de drenaje, aumentados por la caída de agua desde la tribuna, obligaron a un intenso trabajo de parte de los encargados de las canchas. Por esa razón los capitanes de ambos equipos, Luis Ayala y Tony Trabert, ante el carácter meramente amistoso que tenían los dos compromisos finales, acordaron que se jugaran el mejor de tres sets.

Fillol estuvo bien plantado ante Solomon, y absolutamente metido en su partido. Tenía ante él a un rival muy difícil que en los últimos años lo había vencido siempre. Sin embargo, eso no le preocupó. Trabajó con precisión el juego que más le acomodaba yéndose a la red con mucha confianza. No importó que en el tercer juego Solomon con excelentes *passing* le quebrara el servicio. Fillol hizo otro tanto con su rival al juego siguiente llegando así al octavo, en que, matizando su servicio profundo con dos muy buenas pelotas cortas a las que Solomon llegó en malas condiciones, logró quebrar y tomar una decisiva ventaja, pues al juego siguiente mantuvo su servicio y concretó un perfecto 6-3.

En el segundo set Solomon comenzó mal, pues perdió su saque, pero luego en el juego más disputado de la Copa —24 pelotas— logró el *break* sobre el chileno luego de ventajas alternadas para ambos jugadores. Pero fue el último esfuerzo de Solomon. Al juego siguiente Fillol volvió a quebrar el servicio de Solomon y en el cuarto juego tuvo además buena fortuna al ganar una pelota muy difícil. Así se llegó al séptimo juego con una ventaja de 4-2 para el chileno. Fillol entonces se jugó entero lanzando espectaculares *smashes* dos de los cuales logró controlar Solomon, pero luego, posesionándose de la red, Fillol ganó el juego produciendo un nuevo quiebre y el 5-2. El juego siguiente fue similar a lo mejor que había hecho nuestro compatriota. Sirviendo con efectividad y dominando de inmediato la red impidió las devoluciones profundas de Solomon. Ganaba de esta manera



LA FINAL AMERICANA EN CIFRAS

VIERNES 15, PRIMER SINGLE: EE.UU. 1x0 CHILE.

FILLOL	1	2	2	2	3	3	3	3	4	4			
GOTTFRIED	0	0	1	2	2	3	4	5	5	6	48	MINUTOS	
FILLOL	1	1	2	2	3	3	4	4	5	5	5	5	
GOTTFRIED	0	1	1	2	2	3	3	4	4	5	6	7	52 MINUTOS
FILLOL	0	0	0	0	0	1	2	2					
GOTTFRIED	1	2	3	4	5	5	5	6	30	MINUTOS			

A nivel de Copa Davis

Nuevo calzado de tenis. Importado. En cuero legítimo.

NORTH STAR

Fillol sorpresivamente para muchos, pero merecidamente su primer punto y el primero para Chile. Solomon al final dio la impresión de entregar el encuentro.

También el partido entre Gildemeister y Gottfried fue de alta calidad y emoción con dos jugadores que cumplieron plenamente dentro de sus características de juego. El tenis agresivo del norteamericano frente a la tenacidad y empuje de Gildemeister que ahora sí no dio nunca una pelota por perdida. Fue un partido muy estrecho el que se decidió por pequeños instantes de superación de un rival frente al otro. 6-4 para Gottfried el primer set 7-5, para Gildemeister el segundo, luego de hacer aflorar su capacidad de recuperación —había perdido los dos últimos *games* del primer set y perdía los dos primeros del segundo—, y 12-10 para el chileno, el tercero, con lo mejor que se vio en todo el desarrollo de esta final. Un set prolongado a casi una hora y media de juego, entre dos hombres que mostraron gran calidad y espíritu de lucha. Una hora y 30 minutos de emoción y admiración, para terminar este tercer Chile-EE. UU., resuelto el segundo día, pero jerarquizado en el cierre, cuando los jugadores chilenos se reencontraron con sí mismos.

CARLOS RAMIREZ.

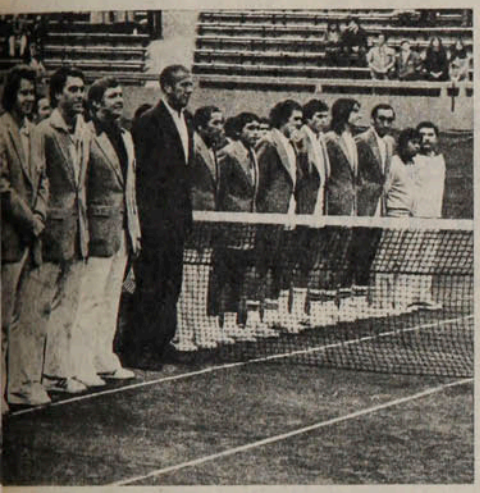

● **La tradicional ceremonia de la presentación de los equipos. Estados Unidos ganó la final de Zona el segundo día de competencia.**

VIERNES 15, SEGUNDO SINGLE: EE.UU. 2x0 CHILE.

SOLOMON	0	1	2	2	3	3	3	3	4	5	6	7	
GILDEMEISTER	1	1	1	2	2	3	4	5	5	5	5	5	60 MINUTOS
SOLOMON	1	1	2	2	2	2	2	3	3				
GILDEMEISTER	0	1	1	2	3	4	5	5	6				36 MINUTOS
GILDEMEISTER	0	0	1	1	2	2	2	3	3				
SOLOMON	1	2	2	3	3	4	5	5	6				35 MINUTOS
SOLOMON	1	2	3	4	5	5	6						
GILDEMEISTER	0	0	0	0	0	1	1						19 MINUTOS

SABADO 16, DOBLES: EE.UU. 3x0 CHILE.

PRAJOUX-FILLOL	1	2	2	3	4	4	5	5	6							
GOTTFRIED-MAC ENROE	0	0	1	1	1	2	2	3	3							26 MINUTOS
GOTTFRIED-MAC ENROE	1	1	2	2	3	3	4	5	6							
PRAJOUX-FILLOL	0	1	1	2	2	3	3	3	3							36 MINUTOS
PRAJOUX-FILLOL	1	1	2	2	3	3	4	4	5	5	6	6	6	6		
GOTTFRIED-MAC ENROE	0	1	1	2	2	3	3	4	4	5	5	6	7	8		50 MINUTOS
PRAJOUX-FILLOL	1	1	1	2	3	3	3	3	3							
GOTTFRIED-MAC ENROE	0	1	2	2	2	3	4	5	6							26 MINUTOS

DOMINGO 17, TERCER SINGLE: EE.UU. 3x1 CHILE.

FILLOL	1	1	1	2	3	3	4	5	6	
SOLOMON	0	1	2	2	2	3	3	3	3	24 MINUTOS
SOLOMON	0	1	1	1	2	2	2	2		
FILLOL	1	1	2	3	3	4	5	6		41 MINUTOS

DOMINGO 17, CUARTO SINGLE: EE.UU. 3x2 CHILE.

GOTTFRIED	0	1	2	2	3	3	4	4	5	6							
GILDEMEISTER	1	1	1	2	2	3	3	4	4	4							36 MINUTOS
GOTTFRIED	1	2	2	3	4	4	4	4	4	5	5	5					
GILDEMEISTER	0	0	1	1	1	2	3	4	5	5	6	7					41 MINUTOS
GOTTFRIED	1	1	2	2	3	3	4	4	5	5	6	6	7	7	8	8	9 9
GILDEMEISTER	0	1	1	2	2	3	3	4	4	5	5	6	6	7	7	8	8 9
GOTTFRIED	9	10	10	10													
GILDEMEISTER	10	10	11	12													1 HORA 28 MINUTOS

A nivel de Copa Davis

Nuevo calzado de tenis. Importado. En cuero legítimo.

NORTH STAR

CON UN "BENE" ESCONDIDO EN LA MANGA

EVENTOS

Coquimbo derrotó a Palestino cumpliendo a cabalidad su esquema defensivo. Cuando ya el empate parecía lo más lógico, el brasileño Bene estableció el sorpresivo triunfo de los nortinos sobre el puntero.

Eso de que "no hay enemigo chico" en el fútbol cobra vigencia reiteradamente. Quizás sea ese uno de los puntos de atracción más importantes en un torneo donde juegan todos contra todos. La esperanza de que el colista derrote al puntero será siempre una posibilidad que se baraje en el terreno de las suposiciones y también de las ilusiones. Esa situación de incertidumbre frente a un resultado, por muy lógico que éste parezca en el contexto de la estadística, será siempre un hecho que acerque al espectador al estadio.

En estos casos, especialmente cuando la diferencia de puntaje entre ambos protagonistas es demasiado amplia (Palestino tenía 39 y Coquimbo 13), nadie ignora los planteamientos que uno y otro van a establecer en el terreno de juego. El puntero, fiel a su posición, querrá matar desde el comienzo, abriendo el juego por las orillas, evitando el "ollazo" y rematando de larga distancia. El colista, preocupado de su posición, pondrá sólo dos delanteros (es mucho derroche), y el resto en mediocampo y defensa.

Y efectivamente así se dispone esta vez el asunto. Sólo que a Palestino le fallan los punteros, porque Zamora no encuentra la claridad necesaria y Zelada juega más de atrás que en su ubicación nominal. Coquimbo plantea su esquema defensivo con los cuatro zagueros acostumbrados, con Vásquez y Leiva limitados a la marca y con Vergara siguiendo por todo el campo a Manuel Rojas, el creador de Palestino. De los tres de arriba, sólo el brasileño Bene queda como ariete y los otros dos, Dinamarca y Espinoza, corretean a los volantes rivales, aprovechando su velocidad para salir en el contragolpe.

Palestino, por su lado, busca imponerse merced a su estilo tranquilo y técnico. Saliendo desde el fondo sin apresuramientos y asegurando el balón. Y aunque a los seis minutos un centro de Dinamarca, que Leiva no alcanza a conectar correctamente, pone algo de zozobra en su área, hasta los 17' no hay nada más que lo preocupe, aparte de encontrar la forma para batir a Werlinger, hasta el momento muy atento, y sobrepasar a la cerrada defensa nortina, que no se muestra apurada en extremo, manteniéndose ordenada y simple en el despeje del peligro.

A esas alturas se produce la situación que cambia absolutamente todo el panorama. Un arranque de Bene por la izquierda culmina con un rechazo con los pies del meta Araya. El rebote lo recogen sucesivamente Vásquez, Dinamarca y Vergara. Este último termina por enviarla al fondo de la red, con toda la defensa tricolor desubicada. El gol de la ventaja coquimbana no hace otra cosa que "agrandar" a los nortinos y reiterar la eficacia de su planteamiento. Y cuando un minuto después una entrada de Dinamarca no es aprovechada por Bene, que tira al cuerpo del arquero, y luego Vásquez desvía por escasos centímetros al recibir el rebote en Araya, Palestino comienza a perder su tranquilidad, inversamente proporcional al entusiasmo de su rival.

De allí en adelante el panorama es exactamente igual a muchos otros partidos de circunstancias similares. Palestino se vuelca con todo hacia el campo contrario, desesperadamente, y Coquimbo se defiende en forma ordenada cuando puede y a la desesperada cuando se ve exigido. Pero el cuadro de Caupolicán Peña carece de claridad para finiquitar las situaciones creadas en las cercanías del área enemiga. Busca al técnico las

DESOLACION Y ALEGRIA

Había tristeza en el camarín palestinista. Aunque quizás la palabra más adecuada fuera desolación. El más tranquilo de todos era Caupolicán Peña, afirmado en su convencimiento de que una derrota no cambia las cosas fundamentalmente, aunque sea frente a uno de los colistas. "No tengo por qué estar intranquilo ni impaciente. Estoy seguro que luego de esta derrota habrá una réplica y seguiremos el paso que teníamos hasta perder con Unión Española. Hoy caímos circunstancialmente ante el esquema defensivo de Coquimbo, muy bien ejecutado. Nosotros no tuvimos la calma necesaria para volcar un resultado adverso, pero eso no significa que todo lo hecho hasta ahora se pierda".

En el otro vestuario el asunto era, por lógica, totalmente diferente. La opinión unánime de los jugadores de Coquimbo era que el planteamiento de Luis Ibarra rindió los frutos esperados. El técnico, tranquilo, dentro de su entusiasmo, señaló que: "Nos tiramos atrás, es cierto, pero lo hicimos en forma inteligente, tal como lo habíamos planeado. Sabíamos que si lográbamos convertir el primer gol podíamos ganar, siempre y cuando supiéramos aguantar el chaparrón sin perder el orden. Les regalamos el terreno, pero conseguimos mantener la aplicación hasta el final. Es cierto que nos falta claridad en el finiquito, el mismo gol costó mucho hacerlo, pero es un mal de todos, en el cual estamos trabajando duro".

fórmulas que puedan solucionarle el problema y manda a Pedro Pinto primero y a Lazbal después, con la esperanza de abrir el juego y arrastrar a la retaguardia de Coquimbo hacia los costados. Más, los punteros sucumben indefectiblemente a la marcación de Olivares e Ibáñez y por el medio hay mucha gente que impide el paso hacia Werlinger.

Tanto va el cántaro al agua que al fin se rompe. Frase aplicable por completo a la situación en el terreno de juego. A los 70' Fabbiani establece la paridad, luego que el defensa Rojas derribara a Pedro Pinto dentro del área. El tiro de los doce pasos del goleador del torneo termina con la resistencia de Werlinger y abre un paréntesis de esperanza para los parciales palestinistas.

El empate de por sí es bueno para Coquimbo. Y así lo entienden todos los hombres del cuadro nortino. Por ello se mantiene el mismo criterio defensivo, ahora para rescatar por lo menos un punto. El partido mantiene su ritmo intenso, con Palestino buscando ahora desnivelar el marcador y Coquimbo utilizando el contragolpe, aunque muchas veces se ve frenado por el escaso conocimiento del árbitro Miguel Angel Luengo de lo que significa la ley de la ventaja. En reiteradas oportunidades los delanteros aurinegros sobrepasan a los defensores de Palestino, que utilizan el foul para frenarlos, sin conseguirlo. Sin embargo, el juez de la contienda corta la jugada, evidentemente de peligro para la valla de Araya, en su afán de cobrar la falta.

Y así llega el último minuto del partido. El brasileño Bene recibe por enésima vez un rechazo de su defensa, con posibilidades de cristalizar el contragolpe. Pero el moreno ariete retiene el balón (en el resto del partido tuvo situaciones parecidas que se malograron por su lentitud en proseguir el juego), y enfrenta a la defensa palestinista que lo marca con cierta displicencia. Pero Bene logra desbordar por el sector derecho y al pisar el vértice del área remata fuerte derrotando al meta Araya. Es incredulidad en la gente de Palestino. Es alegría incontenible en Coquimbo. Pero los números no mienten y el marcador señala el triunfo del elenco nortino, que sin dudas hizo méritos suficientes para el empate. Pero el fútbol es así y el puntero debió resignarse a la derrota. Por esta vez olvidó que Coquimbo tenía un "Bene" escondido en la manga.

SERGIO JEREZ.



Oscar Lagos



Oscar Lagos



Oscar Lagos



El gol que lo cambió todo. El primero. Tira Bene y rebota en los pies de Araya. Insiste Vásquez y nuevo rebote en Araya. Después es Dinamarca el que remata y esta vez da en Campodónico. Finalmente, Vergara la mete adentro para establecer el uno a cero.

COBRELOA 3

Concha (34') y Ahumada (54' y 64').

HUACHIPATO 1

Aravena (5').
Sábado 16 de septiembre.
Estadio Municipal de Calama.
Público: 3.717.
Recaudación: $ 140.665.
Arbitro: Eduardo Rojas.

COBRELOA: Mazurkiewicz (5); Aedo (4), Concha (5), Soto (5), Raúl Gómez (5); Yávar (4), Alarcón (5), Rubén Gómez (5); Núñez (4), Ahumada (5) y Cuello (4). DT: Andrés Prieto.

HUACHIPATO: Mendy (4); Silva (4), Alarcón (4), Tesori (3), Muñoz (4); Rico (4), Urrizola (4), Aravena (4); Suazo (5), Hallar (4) y Zurita (4). DT: Armando Tobar. Cambio: Dunivicher (4) por Zurita (62').

Sorprendió Huachipato con su temprana ventaja, cuando aún las piezas no se ubicaban en el campo. Luego se refugió en su área, buscando mantener el uno a cero con sólo dos delanteros (Hallar y Zurita) y una defensa poblada. Pero después del empate conseguido por Concha, al aprovechar un rebote en la barrera en un tiro libre de Yávar, todo el panorama cambió radicalmente.

En la segunda etapa, Cobreloa dominó sin contrapeso, imponiendo su mayor calidad de equipo y su condición de local. El centrodelantero Luis Ahumada con dos certeras estocadas puso punto final a la lucha, estableciendo en el marcador final la verdadera diferencia que hubo en el terreno.

JUAN ALCAPIO.

A. ITALIANO 2

Muñoz (50') y Valenzuela (65').

L. SCHWAGER 1

Briones (32').
Sábado 16.
Estadio Nacional.
Partido preliminar.
Arbitro: Néstor Mondría.

A. ITALIANO: Laino (5); Belmar (5), Zamorano (5), Pecoraro (4), Pardo (4); Verdugo (4), Montero (5), Muñoz (4); Godoy (5), Valenzuela (4) y Díaz (4). DT: Néstor Isella.

L. SCHWAGER: Kusmanic (5); Azócar (4), Páez (5), Ulloa (4), Jara (4); Gómez (5), Linaris (4), Abad (4); Briones (5), Jiménez (4) y Guerrero (3). DT: Vicente Cantatore. Cambios: Arroyo (3) por Linaris (60') y Puebla (4) por Guerrero (60').

Mejor comienzo de Lota Schwager, que afrontó el encuentro con una disposición ofensiva, lo que le dio los frutos esperados al irse en ventaja al término de los 45 minutos. En la etapa final, sin embargo, Audax Italiano impuso un ritmo más sostenido, al paso que el cuadro minero se quedaba en intenciones. El mejor estado físico de los locales fue factor predominante en el desarrollo del resto del match, estableciéndose un dominio casi total de Audax Italiano, afirmado en la temprana conquista del empate. El gol de Valenzuela, que a la postre significó el triunfo, puso justicia en el marcador por lo realizado por ambos cuadros a través de todo el partido.

JOHNNY TEPERMAN.

COLO COLO 0

U. CATOLICA 0

Sábado 16.
Estadio Nacional.
Partido de fondo.
Público: 5.519.
Recaudación: $ 278.920.
Arbitro: Alberto Martínez.

COLO COLO: Nef (6); G. Rodríguez (5), Pacheco (4), Herrera (5), Díaz (4); Ormeño (4), Inostroza (4), Caszely (5); Ponce (4), Crisosto (3), Orellana (3). DT: Alberto Fouilloux. Cambio: Hidalgo (4) por Crisosto (46').

U. CATOLICA: Wirth (5); Oñate (5), Lihn (5), Berrio (4), Ubilla (4); Prieto (5), Castro (5), Solís (4); Puntarelli (4), Roselli (4), Moscoso (4). DT: Orlando Aravena.

El terreno resbaladizo conspiró contra un mejor espectáculo. Pero los planteamientos tácticos también influyeron para que el encuentro no tuviera la emoción esperada. Superior Universidad Católica durante todo el primer lapso, no supo sacar provecho de su dominio y sólo exigió a Nef —buena figura— mediante lanzamientos de distancia. Mejoró Colo Colo en el segundo lapso y dos tiros en los postes en la misma jugada pudieron brindarle el triunfo. Pero cuando parecía tener más resto físico que su rival, no arriesgó la presión masiva y prefirió conformarse con el punto que deseaba.

JULIO SALVIAT.

S. MORNING 0

EVERTON 1

Ahumada (5').
Domingo 17.
Estadio Nacional.
Partido preliminar.
Arbitro: Mario Lira.
Incidencia: expulsados González de Everton (37') y Gangas de Santiago Morning (71').

S. MORNING: Olivera (5); Gangas (4), Tapia (4), Ojeda (5), Martínez (5); Toro (4), Páez (5), Valenzuela (5); Saravia (4), Pérez (4) y Bareiro (3). DT: José S. Arias. Cambio: Soto (4) por Bareiro (46').

EVERTON: Leyes (5); Zúñiga (5), Azócar (4), López (4), Núñez (4); Cáceres (5), Lara (4), Salinas (5); González (3), Ahumada (4) y Benzi (4). DT: Pedro Morales. Cambios: Díaz (—) por Benzi (75') y Sorace (—) por Núñez (75').

No jugó mal Santiago Morning como para merecer la derrota, pero el mérito de Everton estuvo en enfriar el juego, en aquietarlo de tal modo que frenó la velocidad acostumbrada, el ritmo fuerte, que ha caracterizado a su rival en las últimas fechas.

Luego de la ventaja, que sin duda influyó mucho en el desarrollo posterior del encuentro, el cuadro viñamarino cuidó el balón para no arriesgarlo demasiado, viéndose en la necesidad de aplicarse en defensa para frenar el ímpetu y el dominio de Santiago Morning. Aún así, las mejores ocasiones fueron para Everton, que incluso pudo aumentar el marcador, lo que sin duda habría sido demasiado premio.

CARLOS KOSSACK.

Luis Ahumada.



Luis Godoy.



Adolfo Nef.



Erasmo Zúñiga.



PALESTINO 1

Fabbiani, de penal (70').

COQUIMBO 2

Vergara (18') y Benc (89').
Domingo 17.
Estadio Nacional.
Partido de fondo.
Público: 3.666.
Recaudación: $ 139.930.
Arbitro: Miguel Angel Luengo.

PALESTINO: Araya (5); Varas (3), Figueroa (4), Fuentes (3), Campodónico (4); Rojas (5), Dubó (4), Messen (4); Zelada (4), Fabbiani (4) y Zamora (3). DT: Caupolicán Peña. Cambios: Pinto (4) por Varas (42') y Lazbal (3) por Messen (65').

COQUIMBO: Werlinger (5); Olivares (5), Rojas (5), Rodríguez (5), Ibáñez (5); Vergara (4), Leiva (5), Vásquez (4); Dinamarca (5), Bene (4) y Espinoza (4). DT: Luis Ibarra. Cambios: Vega (4) por Leiva (46') y Andrade (—) por Dinamarca (79').

La disposición defensiva de Coquimbo, desarrollada a plenitud por sus once componentes, le permitió no sólo no perder con Palestino, que era lo que deseaba, sino que también alzarse con los dos puntos. Para conseguirlo, el equipo nortino puso empeño, sacrificio y voluntad, que sumado a una permanente aplicación, le valió derrotar al puntero en forma inobjetable.

Palestino, sin claridad alguna para finiquitar las numerosas ocasiones de gol conseguidas, con defecciones en su retaguardia, con los punteros sin ideas claras, sucumbió al esquema de su rival, sin encontrar ni crearse resquicios en la cerrada defensa coquimbana.

SERGIO JEREZ.

Julio Dinamarca.



O'HIGGINS 3

Baesso (5'), Serrano (40') y Vargas (78').

U. ESPAÑOLA 0

Domingo 17.
Estadio El Teniente de Rancagua.
Público: 6.966.
Recaudación: $ 255.800.
Arbitro: Juan Silvagno.
Incidencia: expulsado Rojas, de Unión Española (70').

O'HIGGINS: Vallejos (5); Droguett (5), Gatica (5), Valenzuela (6), Serrano (5); Quiroz (5), Acosta (5), Neira (5); Vargas (4), Baesso (4) y Pizarro (5). DT: Luis Santibáñez.
U. ESPAÑOLA: Osbén (4); Machuca (4), Rojas (4), González (5), Escobar (4); Crespo (4), Las Heras (4), Carvallo (4); Miranda (3), Novello (4) y Véliz (4). DT: Luis Alamos. Cambios: Neumann (—) por Miranda (46') y Peredo (3) por Neumann (60').

El tempranero gol de Baesso inutilizó el esquema de Unión, que no pudo sacarle provecho al manejo de sus mediocampistas. Con sus tres volantes, más el enganche de Novello en esa zona, Unión "tuvo" la pelota, pero sólo la hizo circular lateralmente, mientras arriba Véliz, la única vía de llegada, perdía en inferioridad numérica. El gol de Serrano acentuó el déficit rojo, que, aún cuando dominó territorialmente en la segunda fracción, fue de una timidez ofensiva abrumante. A O'Higgins le bastaron ráfagas de su fútbol bien tramado en que todos son depositarios de una opción ofensiva, y cuando el rival lo presionó un poco respondió acertadamente en defensa. Por todo, una diferencia de eficacia y poder atacante que el marcador expresa adecuadamente.

IGOR OCHOA.

René Valenzuela.



RANGERS 0

U. DE CHILE 1

Ghiso (66').
Domingo 17.
Estadio Fiscal de Talca.
Público: 4.207.
Recaudación: $ 141.685.
Arbitro: Sergio Vásquez.
Incidencia: J. Soto desvió penal (50').

RANGERS: Petinelli (6); Chirino (5), Gasparini (5), Muñoz (4), Alam (5); Viveros (5), J. Rodríguez (4), Hidalgo (4); Román (3), Araya (4), A. Rodríguez (5). DT: Carlos Contreras. Cambio: Fontora (4) por Román (64').

U. DE CHILE: Carballo (5); Ashwell (5), Pellegrini (5), Quintano (5), Bigorra (4); Soto (4), Peralta (5), Schellberg (5); Hoffens (5), Spedaletti (4), Ghiso (5). DT: Fernando Riera. Cambio: Salah (—) por Soto (71').

Dura resistencia ofreció Rangers durante gran parte del partido, pero no pudo evitar la derrota frente a Universidad de Chile. Sometido a dominio desde temprano, el local afirmó sus pretensiones en la solvente actuación de Petinelli, su arquero. El estaba evitando el contraste —incluso se había salvado de un penal— hasta el minuto 66, cuando Ghiso coronó con éxito una buena combinación del ataque azul. De este modo, Rangers continuó como colista y con el triste record de no haber ganado un solo partido en su cancha de Talca.

JUAN C. BERNAL.

Alfredo Petinelli.



ÑUBLENSE 1

Fonseca (33').

GREEN CROSS 1

Ramos (69').
Domingo 17.
Estadio Nelson Oyarzún de Chillán.
Público: 3.720.
Recaudación: $ 104.880.
Arbitro: Benjamín Barros.

ÑUBLENSE: A. Muñoz (5); Salazar (4), Cerendero (6), Reyes (4), Salinas (4); Cuevas (5), Abayay (6), Montenegro (4); Muñoz (4), Bonhomme (4), Fonseca (4). DT: Juan C. Gangas. Cambio: Iturra (4) por Fonseca (62').

GREEN CROSS: Aravena (5); Barrera (4), Ocampo (4), De Carli (5), Melo (4); Silva (4), Cortázar (6), Palma (4); Stuardo (5), Ramos (5), Rojas (4). DT: Gastón Guevara. Cambios: Daller (4) por Silva (62') y P. Silva (—) por Stuardo (85').

Ñublense sobreestimó a su rival y estuvo a punto de pasar un mal rato. La confianza con que afrontó el compromiso se vio justificada poco después de cumplida la media hora, cuando Fonseca aprovechó una falla de Ocampo para abrir la cuenta. Pero desde ese momento le dejó la iniciativa al rival, sin hacer mucho por aumentar las cifras, brindándole al rival una oportunidad que no esperaba y que no desaprovechó. A los 69', Ramos consiguió la igualdad tras falla de Salinas. A esas alturas, Ñublense no tenía fuerzas suficientes para retomar el control del partido y volcarlo a su favor, y el resultado terminó siendo plenamente ajustado a lo que brindaron.

JORGE A. QUIJADA.

Sergio Abayay.



CONCEPCION 2

Cavalleri (31'), Landeros (47').

AVIACION 1

Pennant (50').
Domingo 17.
Estadio Las Higueras de Talcahuano.
Público: 1.588.
Recaudación: $ 69.550.
Arbitro: Juan Carvajal.

CONCEPCION: Montilla (6); Cabezas (4), Isla (6), Rojas (5), Vásquez (5); De la Barra (4), F. Silva (5), Cavalleri (4); Burgos (3), Estay (5), Landeros (4). DT: Luis Vera. Cambios: Puyol (4) por Estay (55') y Díaz (3) por Burgos (67').

AVIACION: Leyton (5); Pavez (4), Núñez (3), Landeros (4), Osorio (4); León Villalba (4), Hodge (5), Coffone (5); Herrera (4), Pennant (5), R. Fabbiani (4). DT: Hernán Carrasco. Cambios: Jáuregui (4) por León Villalba (55') y Aravena (—) por Núñez (81').

Se equivocó el público al asistir en tan poca cantidad. Concepción y Aviación brindaron un encuentro llamativo, de acciones lucidas y disputado sin tregua, cuyo marcador más justiciero habría sido el empate. Tras el descuento de Pennant, el equipo visitante se volcó íntegro sobre la zona de Concepción, sin darle posibilidades de salida. Pero la excelente actuación de Montilla y del central Luis Isla impidió que los esfuerzos aviáticos prosperaran.

CARLOS ALARCON.

Eduardo Montilla.





LA TABLA

1ª División	A. ITALIANO	AVIACION	COBRELOA	COLO COLO	CONCEPCION	COQUIMBO	EVERTON	GREEN CROSS	HUACHIPATO	L. SCHWAGER	ÑUBLENSE	O'HIGGINS	PALESTINO	RANGERS	S. MORNING	U. ESPAÑOLA	U. CATOLICA	U. DE CHILE	CAMPAÑA							
																			PARTIDOS				GOLES			
																			J.	G.	E.	P.	F.	C.	Pts.	Lug
A. ITALIANO		0x1	0x1 1x2	2x4 2x0	1x1	2x0 2x3	1x0	1x1	0x1	1x1 2x1	2x1	3x1	0x2	5x1 0x1	2x2 0x2	0x0	1x1 0x2	1x1	24	7	7	10	29	30	21	13°
AVIACION	1x0		1x2	1x2	4x2 1x2	3x1	3x3 2x2	1x1	2x1 0x1	3x2 0x0	0x1	4x2 2x1	2x3 1x3	0x0	2x1	1x1	2x4	3x2 1x1	24	9	7	8	40	38	25	6°
COBRELOA	1x0	2x1 2x1		4x2 2x2	2x0	0x1	2x1 1x1	4x2	1x0 3x1	2x1 3x0	0x0	1x2	2x3	5x0	2x0 0x0	2x3	1x0 5x0	4x1	24	16	4	4	51	22	36	2°
COLO COLO	4x2 0x2	2x1	2x4 2x2		2x1 0x1	1x3	2x2	3x1	0x0	2x0	5x2 1x2	3x4 2x4	0x2	3x0	5x3 1x3	1x0	2x1 0x0	1x1	24	9	6	9	43	41	24	9°
CONCEPCION	1x1	2x4 2x1	0x2	1x2 1x0		2x2	x	2x1 0x2	2x1	2x0	1x1 1x0	1x0 1x2	2x4 0x0	2x3	5x1	1x3	1x3	1x1 0x1	23	8	5	10	31	35	21	13°
COQUIMBO	0x2 3x2	1x3	1x0	3x1	2x2		1x2 0x1	4x2	0x1 1x1	2x3 1x2	0x1	0x4	1x2 2x1	1x1	1x1	0x1	0x1 0x1	0x0 1x3	24	5	5	14	25	38	15	16°
EVERTON	0x1	3x3 2x2	1x2 1x1	2x2	x	2x1 1x0		4x2 1x1	1x0	1x1	0x1	0x2	1x3	3x1 2x0	5x0 1x0	5x2 0x2	1x1	2x0	23	10	7	6	39	28	27	4°
GREEN CROSS	1x1	1x1	2x4	1x3	1x2 2x0	2x4	2x4 1x1		1x1 0x0	0x0	6x3 1x1	2x2 0x4	0x1 0x1	2x0	0x1	1x1	1x0	2x2 1x0	24	5	10	9	30	37	20	15°
HUACHIPATO	1x0	1x2 1x0	0x1 1x3	0x0	1x2	1x0 1x1	0x1	1x1 0x0		1x1	1x2 1x3	1x2	0x7	5x1 4x2	1x4	0x3 0x1	0x2	0x1	24	5	5	14	22	40	15	16°
L. SCHWAGER	1x1 1x2	2x3 0x0	1x2 0x3	0x0	0x2	3x2 2x1	1x1	0x0	1x1		1x1	2x2	2x2	1x0 1x0	3x1 0x0	3x1 1x1	0x3	0x1	24	6	11	7	26	30	23	10°
ÑUBLENSE	1x2	1x0	0x0	2x6 2x1	1x1 0x1	1x0	1x0	3x6 1x1	2x1 3x1	1x1		0x4 0x3	0x2 1x2	1x1	1x1	1x1	0x0	0x2 1x0	24	7	8	9	24	37	22	11°
O'HIGGINS	1x3	2x4 1x2	2x1	4x3 4x2	0x1 2x1	4x0	2x0	2x2 4x0	2x1	2x2	4x0 3x0		1x0 1x1	2x1	0x0	2x1 3x0	1x0	2x2	24	15	5	4	51	27	35	3°
PALESTINO	2x0	3x2 3x1	3x2	2x0	4x2 0x0	2x1 1x2	3x1	1x0 1x0	7x0	2x2	2x0 2x1	0x1 1x1		2x1	4x1	1x0 1x2	3x2	1x0	24	18	3	3	51	22	39	1°
RANGERS	1x5 1x0	0x0	0x5	0x3	3x2	1x1	1x3 0x2	0x2	1x5 2x4	0x1 0x1	1x1	1x2	1x2		2x1 1x3	0x2	0x6 0x1	0x3 0x1	24	3	3	18	16	56	9	18°
S. MORNING	2x2 2x0	1x2	0x2 0x0	3x5 3x1	1x5	1x1	0x5 0x1	1x0	4x1	1x3 0x0	1x1	0x0	1x4	1x2 3x1		2x0	1x1 1x0	1x1	24	7	8	9	30	38	22	11°
U. ESPAÑOLA	0x0	1x1	3x2	0x1	3x1	1x0	2x5 2x0	1x1	3x0 1x0	1x3 1x1	1x1	1x2 0x3	0x1 2x1	2x0	0x2		3x2 1x1	1x0 1x3	24	10	6	8	31	31	26	5°
U. CATOLICA	1x1 2x0	4x2	0x1 0x5	1x2 0x0	3x1	1x0 1x0	1x1	0x1	2x0	3x0	0x0	0x1	2x3	6x0 1x0	1x1 0x1	2x3 1x1		1x1	24	9	7	8	33	25	25	6°
U. DE CHILE	1x1	2x3 1x1	1x4	1x1	1x1 1x0	0x0 3x1	0x2	2x2 0x1	1x0	1x0	2x0 2x0	2x2	0x1	3x0 1x0	1x1	0x1 3x1	1x1		24	8	9	7	28	25	25	6°

SINTESIS

Juan Silva



GOLEADORES.

1.ª División.

CON 24: OSCAR FABBIANI (P).
CON 15: Miguel Neira (O'H), Luis A. Ramos (GC) y Luis Ahumada (COB).
CON 13: Ricardo Fabbiani (AV).
CON 11: Luis Miranda (UE).
CON 9: Juan C. Orellana (CC).
CON 8: Julio Crisosto (CC), Mario Salinas (EV), José L. Ceballos y Juan Núñez (COB).
CON 7: Alberto Hidalgo (CC), Oscar Arriaza (UC) y Nelson Vásquez (CQBO).
CON 6: Guillermo Martínez (EV), Jorge Bianco (UC), Mariano Puyol y Víctor Estay (DC), Rainiero Núñez (LSC), Jorge Socías (UCH) y Víctor Pizarro (O'H).

2.ª División.

CON 16: RICARDO FLORES (NAV).
CON 14: Batista Da Silva (IND).
CON 13: Ortiz (OV) y Carrasco (ANT).
CON 12: Ortega (SAU), R. Gamboa (OV) y R. Rojas (TR).
CON 11: Esquivel (AR) y H. González (NAV).
CON 10: Riffo (DLS) y Ahumada (TR).
CON 9: S. Da Silva (USF).
CON 8: Escanilla (F), Salas (COL) y Alvarez (SAU).

2ª DIVISION

9.ª Fecha.
2.ª Rueda.

Sábado 16 de septiembre.

MAGALLANES (1), Bernal.
MALLECO UNIDO (0).

FERROVIARIOS (3), Veiro, J. C. Escanilla y Gutiérrez.
CURICO UNIDO (2), Farías y Pérez.

LA SERENA (5), Gallegos (2), A. Alvarez, L. Alvarez y Hurtado.
IBERIA (1), Arratia.

NAVAL (1), H. González (p).
TRASANDINO (0).

Domingo 17.

WANDERERS (2), Orellana y Letelier.
OVALLE (0).

UNION SAN FELIPE (1), Reyes.
SAN ANTONIO UNIDO (1), Puga.

DEPORTES LINARES (1), Castro de los Santos.
REGIONAL ANTOFAGASTA (1), Carrasco (p).

COLCHAGUA (1), Retamal.
UNION CALERA (1), Escobar.

INDEPENDIENTE (4), Batista Da Silva (4).
NORTE ARICA (0).

LIBRE: SAN LUIS.

POSICIONES

EQUIPOS	PJ	PG	PE	PP	GF	GC	Pts	PROXIMO RIVAL
WANDERERS	27	12	14	1	33	15	38	(V) Malleco U. (3x1)
NAVAL	26	14	7	5	48	28	35	(V) Ovalle (2x0)
ANTOFAGASTA	26	11	11	4	31	27	33	(L) Independ. (3x5)
LA SERENA	27	12	9	6	39	28	33	(V) Trasandino (2x2)
OVALLE	26	12	8	6	44	29	32	(L) Naval (0x2)
MAGALLANES	26	10	11	5	34	25	31	(L) Colchagua (1x1)
TRASANDINO	26	10	9	7	36	28	29	(L) La Serena (2x2)
FERROVIARIOS	26	10	9	7	39	36	29	(V) San Antonio (1x0)
NORTE ARICA	27	10	8	9	36	33	28	(L I B R E)
SAN ANTONIO	27	8	11	8	43	41	27	(L) Ferroviarios (0x1)
MALLECO U.	26	10	4	12	32	34	24	(L) Wanderers (1x3)
INDEPENDIEN.	27	10	4	13	43	46	24	(V) Antofagasta (5x3)
SAN LUIS	26	8	7	11	34	42	23	(V) Curicó (0x0)
COLCHAGUA	26	8	7	11	25	32	23	(V) Magallanes (1x1)
U. SAN FELIPE	26	5	11	10	37	46	21	(V) U. Calera (3x3)
UNION CALERA	27	6	9	12	37	46	21	(L) U. S. Felipe (3x3)
D. LINARES	27	5	11	11	27	41	21	(V) Iberia (1x0)
CURICO UNIDO	27	4	9	14	27	44	17	(L) San Luis (0x0)
IBERIA	26	3	7	16	24	47	13	(L) D. Linares (0x1)

EL EQUIPO DE LA SEMANA

Montilla (6) (DC)

Belmar (5) (AI) — Cerendero (6) (Ñ) — Valenzuela (6) (O'H) — Raúl Gómez (5) (COB)

Quiroz (5) (O'H) — Cortázar (5) (GC) — Rubén Gómez (5) (COB)

Hoffens (5) ("U") — Ahumada (5) (COB) — Ghiso (5) ("U")

EL RANKING

PROMEDIO 5.26 : ELIAS FIGUEROA (PALESTINO).
PROMEDIO 5.25 : Manuel Araya (Palestino).
PROMEDIO 5.17 : Ladislao Mazurkiewicz (Cobreloa).
PROMEDIO 5.16 : Rubén Gómez (Cobreloa).
PROMEDIO 5.08 : René Valenzuela (O'Higgins).
PROMEDIO 5.04 : Mario Cerendero (Ñublense).
PROMEDIO 5.00 : Víctor Merello (Cobreloa) y Manuel Rojas (Palestino).
PROMEDIO 4.95 : Antonio Muñoz (Ñublense) y Miguel Neira (O'Higgins).

PANORAMA

Muhammad Ali:

Había prestado la corona sólo por siete meses...

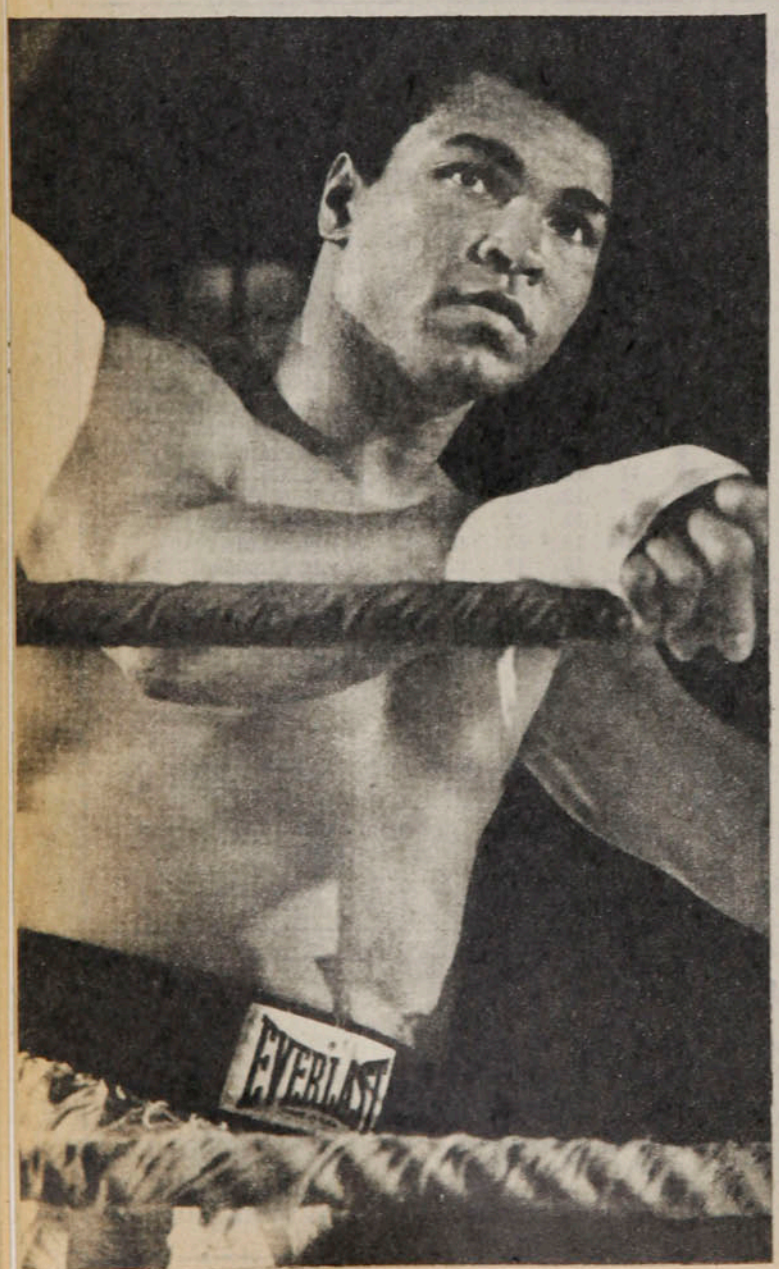

Fue Campeón Olímpico de Mediopesados en en 1960, en Roma. Un antiguo suscriptor de Revista ESTADIO, Jorge Pimstein nos envió entonces desde Miami la primera fotografía que se conoció en Chile, con la primera biografía y una nota anexa: "Este será el próximo Campeón del Mundo de todos los pesos" (por esos días reinaba en la categoría máxima Floyd Patterson). Confirmando aquel pronóstico, fue Campeón Mundial el 25 de febrero de 1964, cuando derrotó a Sonny Liston en los momentos que hacía crisis el problema de la discriminación racial en las escuelas de Nueva York.

Joven, atlético, buenmozo, el entonces Cassius Clay explotó su "pinta" y su título, introduciendo un nuevo estilo en las relaciones boxeador-público. Su histrionismo fue la salsa que condimentó el boxeo desde entonces hasta ahora.

El 25 de mayo de 1965 tuvo que ir a Lewiston, Maine, a pelear la revancha con Liston, porque empezaban a cerrársele todas las plazas por su afiliación a los musulmanes negros y su resistencia a reconocer cuartel, en plena guerra de Vietnam. La última defensa de su corona la realizó el 10 de enero de 1967, en el Madison Square Garden de Nueva York, noqueando a Zora Foley. Cinco meses más tarde, el 20 de junio, fue condenado por eludir el servicio militar y las autoridades deportivas lo despojaron de su título de Campeón del Mundo de todos los pesos, prohibiéndole su actuación en la mayoría de los Estados. No obstante, enfrentó a Oscar Bonavena y a Joe Frazier en Nueva York y a Jerry Quarry en Canadá.

Muhammad Ali: Mucho más que el primer peso completo que recupera la corona por tercera vez.

Recién en 1971, la Corte Suprema de los Estados Unidos lo indultó y fue rehabilitado para continuar su carrera pugilística, pero ya la corona tenía otro dueño (Joe Frazier).

Aunque el ya llamado Muhammad Ali no volvió a ser el bailarín y esgrimista de antes de la proscripción, inscribió su nombre entre los pocos que cumplieron la hazaña de recuperar la corona perdida (en el peso pesado, antes que él sólo lo había conseguido Patterson). Porque el 30 de octubre de 1970, en una cálida madrugada de Kinshasa, Zaire, derrotó por KO en el 8.º round al entonces campeón, George Foreman.

El 15 de febrero de este año, en Las Vegas, el Campeón Olímpico León Spinks, en su octavo combate de profesional, asombró al mundo al derrotar a Ali en fallo dividido. Poco pudo disfrutar de su éxito el nuevo Campeón, pues al no responder al desafío de Ken Norton —aspirante lógico—, fue desposeído del título que se le otorgó a aquél (Norton lo perdió en su primera defensa ante Holmes). Reconocido siempre por la Asociación Mundial, Spinks dio la revancha a Ali.

En el Superdome de Nueva Orleáns, el mayor

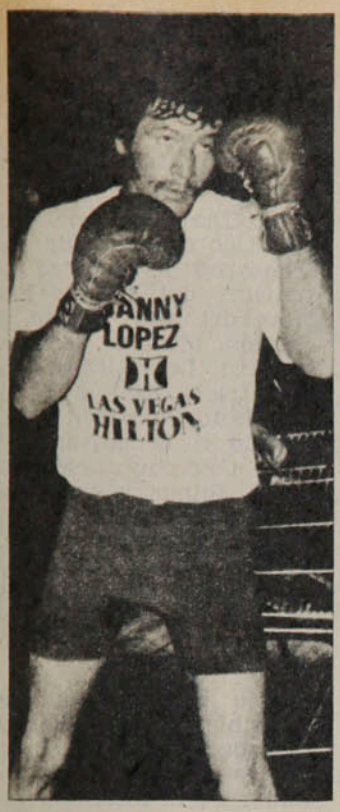

● **Danny "Colorado" López: Otra vez la eficacia de su pegada.**

estadio cubierto del mundo (capacidad de 80 mil espectadores) y en un colosal programa con cuatro coronas mundiales en disputa, Muhammad fue una vez más la sorpresa del mundo. Fue el primer pugilista que gana la corona por tercera vez. Y la ganó borrando aquella pobre pelea que hizo en Las Vegas.

Sin recostarse en las cuerdas, sin taparse defensivamente, teniendo la iniciativa siempre, usando esta vez la derecha como no lo habíamos visto hacerlo en ninguno de sus combates desde 1971, manejando su izquierda con maestría parecida a la de sus mejores momentos, apabulló a Spinks, ganándole por lo menos 11 de los 15 asaltos del combate.

Ali había dicho que, ganara o perdiera, éste del viernes 15 de septiembre sería su último combate. Ahora parece dudoso que lo haya sido. Un hombre que arrastra más de 70 mil personas a verlo, que despierta el fervor que despertó en Nueva Orleáns y que gana con la amplitud y soltura con que él ganó, tiene perfecto derecho por lo menos a concederse un tiempo para "pensar mejor esa determinación".

Galíndez y Malvarez

En el Louisiana Superdome, otro Campeón del Mundo perdió su corona: el Mediopesado argentino Víctor Galíndez, a manos del norteamericano Mike Rossman, en la AMB. Rossman, de 22 años, superó la fortaleza del ex Campeón y lo vapuleó tanto, que al minuto 40 segundos del 13.er round obligó al árbitro a suspender el combate. Golpeado, herido desde el segundo asalto, sangrando profusamente, Galíndez perdió en la undécima defensa que hacía de su título y después de haber salido invicto en 42 peleas.

Por la categoría pluma, versión del Consejo Mundial, se enfrentaron, el Campeón Danny Lopez ("Colorado"), norteamericano, y el aspirante Juan Malvarez, de Argentina. Se vaticinaba que sería un combate breve. Porque López gana por KO o pierde por KO. Esta vez estuvo en la lona en el primer round, pero ganó en el segundo... (Malvarez reemplazó al chileno Eduardo Prieto en esta defensa que hizo de su corona el estadounidense).

Rally sudamericano:

Sin interés para los santiaguinos

Arica se desbordó en las calles, como lo hizo toda la Zona Norte, para presenciar el paso de los corredores del Rally "Vuelta a Sudamérica". En cambio, en Santiago, la indiferencia fue mayúscula. La treintena de esforzados competidores tuvieron un frío recibimiento: sólo un puñado de espectadores desafiaron el tiempo amenazante con la intención de rememorar los antiguos grandes premios.

El espectáculo del arribo sorprendió a muchos. Esperaban una veloz aparición de las máquinas, por la reglamentación, la llegada a Santiago sólo era un tramo de velocidad regulada y los primes o zonas de libre velocidad habían quedado en las cercanías de Ovalle.

Lo que impresionó fue constatar la diferencia entre los equipos organizados, con aquellos que emprendieron una aventura sólo para tener algo que contar a sus descendientes. La tecnología alemana quedó de manifiesto con el gran desplazamiento de apoyo de la Mercedes Benz: camionetas y hasta un helicóptero, que esperaron a las máquinas de esa marca en Lampa. Allí los autos fueron prácticamente renovados por completo, dando la impresión que no les habían afectado los 20 mil kilómetros recorrido desde que partieron el 14 de agosto, de Buenos Aires. Algo similar aconteció con Renault-Argentina y Subarú. Pero no todos disfrutaban de esos privilegios, algunos llevaban el taller en su propio auto y otros contaban con un solitario auxiliar.

La indiferencia del público por presenciar el paso de los vehículos, la sufrieron más en carne propia los dos binomios nacionales, que debieron rasguñar sus ahorros para intervenir en la prueba, al no contar con el auspicio de empresas comerciales. Incluso algunas de ellas les negaron el apoyo, mientras, paradojalmente, se lo entregaban a un piloto español, como fue el caso de LAN Chile.

El territorio chileno tampoco fue propicio para los equipos nacionales. Lavalle-Aguirre y Vera fundieron el motor en Copiapó, quedando botado sin poder continuar. Acevedo-Prambs, tras reparar prácticamente completo su auto, pudieron continuar, pero con bastante retraso.

La competencia, trás 28 mil kilómetros, concluye este domingo en Buenos Aires. Los participantes, luego de dejar nuestra capital, el domingo de madrugada, siguieron hacia el sur, hasta Punta Arenas, desde donde volverán a Buenos Aires, por territorio argentino. Los ganadores ya están en la práctica decididos, salvo los imponderables, muy posibles de producirse en este tipo de carreras. En la serie mayor, el polaco Zasada



Los españoles Lazcano y Del Val arriban a Santiago. Su coche BMW luce, curiosamente, la propaganda de una empresa chilena. ●

Sin interés...

ha conseguido defenderse bien de los embates del finlandés Makinen. Este último volcó espectacularmente en Brasil, lamentando un importante retraso. En la categoría C, los punteros son los peruanos Bradley y Kube; en la B, los argentinos Recalde y Barascutti, y en la serie menor, los brasileños Nygaard y Reolon. En esta última categoría, los chilenos Acevedo y Prambs, aunque bastante retrasados, mantienen aún el espíritu deportivo que anima tradicionalmente esta singular competencia.

Torneo de Fiestas Patrias:

Poco sabor a Fiestas

Lo tradicional era que culminara en medio de los aires dieciocheros, al compás de cuecas y tonadas y con los espectadores saboreando empanadas. La final Americana de la Copa Davis obligó a adelantarlo en una semana. Y la lluvia hizo el resto: terminó el lunes —jornada de trabajo— con campeones celebrando en alegre soledad.

Leyla Musalem y Jaime Pinto en singles, más Carlos Eynaudi y Carlos Ayala en dobles, inscribieron su nombre en la que sería la versión N.º 60 del Torneo de Fiestas Patrias: increíblemente, no hay documentos que atestigüen su inicio.

Organizado siempre por el Club Internacional (a la ribera del Mapocho recibiendo las brisas del Parque Forestal), el Torneo de Fiestas Patrias fue durante muchos años una fiesta tenística de categoría por la presencia de grandes figuras del tenis sudamericano y mundial. Aún se recuerdan los nombres como los del brasileño Alcides Procopio, el argentino Enrique Morea (el mismo de la Copa Davis), los cubanos Garrido y el sudafricano Pat Cramer. Las principales figuras del historial chileno se adjudicaron alguna vez el título: los hermanos Torralba, los Deik, Luis Ayala, Patricio Rodríguez, Armando y Patricio Cornejo, Jaime Fillol. Y también las hermanas Lizana, las Ibarra, María Tort, Patricia Rivera y Leyla Musalem.

Se añoran tiempos lejanos: como el premio era escaso, el torneo sólo tentó a jugadores locales y a juveniles residentes en Estados Unidos que pasaban sus vacaciones en Santiago.

Sergio Mardones



● **Jaime Pinto. Una final inesperada y difícil.**

En Escalafón Nacional (veintitrés inscritos), Jaime Pinto respondió al favoritismo. Pero la figura más interesante fue José De Camino, que sin ser preclasificado llegó hasta la final, dejando en el camino a otros con más antecedentes a nivel local (Juan Carlos Jiménez, el profesional Humberto Rivera, Luis Cornejo y Antonio Yunis).

Los nervios de De Camino terminaron con el primer set (1-6). Desde el segundo, que ganó 6-4, se puso a la par de Pinto y lo obligó al máximo esfuerzo. El octavo juego del set definitivo resultó clave: al quebrar el servicio de su rival, Pinto logró tomar ventaja decisiva, que luego amplió con su saque para ganar 6-3.

La final de damas no significó novedad. Se enfrentaron las mismas finalistas del Fiestas Patrias del año pasado y de los últimos torneos locales: Leyla Musalem y Patricia Rivera. Y el resultado también respondió a la costumbre. Era la confrontación 22 entre ambas y constituyó el triunfo 21 de Leyla Musalem. Lo único curioso fue la cuenta: 6-0 y 6-2. Pocas veces había encontrado tan poca resistencia. El partido sólo duró 35 minutos.

Sólo diez parejas se inscribieron en dobles, y tampoco hubo sorpresas. Carlos Eynaudi, ex entrenador de la selección juvenil, ha formado con Carlos Ayala una pareja homogénea y de gran oficio. Disimulan perfectamente la falta de desplazamiento con ubicación y excelente juego de red. En la final derrotaron a la combinación de Jaime Pinto y el juvenil Juan Carlos Ayala, hijo de Luis Ayala, de muy buena actuación en el Sudamericano de Bogotá.

A la hora de los triunfos no había nadie: los aficionados al tenis habían preferido ir a observar los entrenamientos de los copadavidistas.

Fórmula Uno:

CALENDARIO ADELANTADO

Decidido ya el Campeonato Mundial de Conductores de Fórmula Uno, con la ventaja inalcanzable de Mario Andretti, ya se aprobó el calendario de competencias para el próximo año. Como es tradicional, la apertura será en Buenos Aires y la culminación en Canadá. Cambios significativos no se vislumbran en los autódromos, salvo en el de Monza (Italia), escenario que seguramente no será utilizado en el futuro.

Este es el programa:

CAMPEONATO MUNDIAL DE CONDUCTORES

21 de enero, G.P. de Argentina.
4 de febrero, G.P. de Brasil.
4 de marzo, G.P. de Africa del Sur.
1.º de abril, G.P. EE.UU. (Oeste).
29 de abril, G.P. de España.

Antonio Sánchez.



13 de mayo, G.P. de Bélgica.
27 de mayo, G.P. de Mónaco.
17 de junio, G.P. de Suecia.
1.º de julio, G.P. de Francia.
15 de julio, G.P. de Gran Bretaña.
29 de julio, GP. de Alemania.
12 de agosto, G.P. de Austria.
26 de agosto, G.P. de Holanda.
9 de septiembre, G.P. de Italia.
30 de septiembre, G.P. d eEE.UU. (Este).
7 de octubre, G.P. de Canadá.

Trofeo europeo de Fórmula Dos

25 de marzo, Silvertone, Inglaterra.
8 de abril, Hockenheim, Alemania.
16 de abril, Thruxton, Inglaterra.
29 de abril, Nurburgring, Alemania.
13 de mayo, Vallelunga, Italia.
20 de mayo, Mugello, Italia.
3 de junio, Pau, Francia.
10 de junio, Hockenheim, Alemania.
24 de junio, Rouen, Francia.
8 de julio, Nogaró, Francia.
29 de julio, Pergusa, Italia.
5 de agosto, Misano, Italia.
19 de agosto, Donington, Inglaterra.
2 de septiembre, Estoril, Portugal.

Funerales de Nelson Oyarzún:

Lágrimas sin consuelo

Sepultado en Chillán, la imagen de Oyarzún dejó un reguero de amargura fielmente expresada en la multitud que lo acompañó hasta el cementerio local. Delegaciones de todos los sectores deportivos se hicieron presentes en el sepelio y los oradores a su tiempo reseñaron la ejemplar herencia del fallecido técnico.

El Alcalde de la ciudad y presidente de Ñublense puso el colofón: *"Nelson, tú cumpliste tu misión. Ahora nos corresponde a nosotros continuar tu tarea"*.

Por todo lo que Oyarzún significó para el fútbol en general y Ñublense en particular, el club sureño acordó seguir pagando el sueldo del técnico a su señora, manteniendo el contrato que caduca a fines de 1979. Además los directivos de Ñublense procurarán incrementar dicha ayuda en tanto la viuda, Clemencia Redd, ha quedado como cabeza de familia junto a sus cuatro hijos.

Más allá de las diferencias que pudo tener con sus colegas, los entrenadores en la voz de Hernán Carrasco situaron el justo aporte de una profesión tan incomprendida que él encaró con la disposición de un apóstol.

Nelson Oyarzún creía en la sistematización del conocimiento, amparado en una exigente especialización para los que deben ser guías en el fútbol. No obstante, comprender bien las necesidades de un deporte profesional,

● **Ante lo irreversible, una multitud lloró a Nelson Oyarzún.**

Oyarzún se mantuvo siempre fiel a sus pasiones y en su ataúd como mudo testimonio quedó el buzo que utilizaba para trabajar con una "U" en el pecho... Acaso en todo el simbolismo de un hombre que fue consecuente con su prédica, luchó sin descanso por sus ideales y transmitió una fe en el trabajo difícilmente igualable.

La historia diría que fue sepultado en Chillán en medio de una impresionante congoja popular, pero siempre será muy parca para precisar el hálito imperecedero de un hombre cabal.

El Correo de la unesco
Suscripción anual $ 450 (C/IVA).
Envíe cheque cruzado o giro postal.
Consigne su nombre y dirección.
AGENTES PARA CHILE Biblio centro Ltda
CASILLA 13731 SANTIAGO (21) F: 372621



¿CUAL ES LA IDEA?

Que Ud. cambie a tiempo sus neumáticos gastados, evitando causar accidentes de grandes consecuencias para todos.

¡ESA ES LA IDEA!

COMITE NAC. DE EDUCACION DE TRANSITO "CHILE"

Se lo dice

Un amigo en su camino

Registro

Una larga lista

Fue proyectado hace 50 años, cuando correr a 100 kilómetros por hora era ir a una "velocidad vertiginosa". En 1947 se le hicieron importantes modificaciones, pero en lo fundamental, el Autódromo de Monza, Italia, seguía siendo el mismo.

Su historia de desastres empezó el mismo año de su inauguración, cuando pereció el volante italiano Ugo Sivocci; luego, fue el polaco Zborowski; la primera gran tragedia ocurrió el 10 de septiembre de 1928, cuando otro italiano, Emilo Materassi, se salió de la pista, falleciendo instantáneamente junto a veinte espectadores que arrolló.

Tres años después murió Luigi Arcangeli, y en 1933, el conde Zninkoski, piloto de la Bugatti. La lista continúa con Alberto Ascari, accidentado en 1955, y con los volantes de la Fórmula Juniors, Antonio Crivellari y Alfredo Tinazzi, que perecen en 1959.

En la década del '60 la lista se abre con el italiano Glicerio Barvellini, sigue con el alemán Wolfang von Trips, que choca con Jimmy Clark, en 1961. En 1965, con un mes de distancia, fallecen el suizo Tommy Spychiger y el italiano Bruno Deserti, este último durante una prueba, con un Ferrari. Finaliza el año con el accidente fatal del italiano Roberto Parodi.

En 1967, muere el inglés Boley Pittard; al año siguiente, en uno de los que pudo contarse entre los más grandes desastres colectivos, siete máquinas quedan destruidas, pero un solo piloto salió herido.

Los años 70 se inician con el desaparecimiento del alemán Jochen Rindt. Monza cobra las vidas, en esta década, de los ases del motociclismo Renzo Paolini, Renato Galtrucco, Carlo Chioni y Renzo Colombini, todos italianos, y del finlandés Jarno Saarinen.

De vuelta

Están lejanos los tiempos en que fueron grandes figuras de Nacional y Peñarol, respectivamente. Aunque no estaban alejados del todo del fútbol —seguían jugando en un equipo amateur de Rosario—, Luis Artime y Ermindo Onega han vuelto a Montevideo. Un club chico, elevado al tercer lugar en el campeonato uruguayo y con eso participante en la Liguilla para decidir uno de los equipos que jugará la Copa de Los Libertadores, ha contratado a ambos para ese torneo especial. "No prometo goles, sólo prometo trabajo y esfuerzo", declaró Artime al incorporarse al Fénix, seguramente el último club de su carrera.

Uno por otro

Ya está en el América de México el ex astro del Vasco da Gama, de Río de Janeiro, y de la selección brasileña, José Dirceu Guimaraes. Como lo habíamos comentado, firmó por el equipo de Guillermo Cañedo, con un contrato por tres años y a un costo de 650 mil dólares, más 5 mil dólares mensuales.

La contratación parece haber tenido un coletazo. Desde Ciudad de México se anunció que el jugador chileno Carlos Reinoso, la máxima figura del América en estos últimos años, decidió renunciar a seguir en el club, renuncia que estaría íntimamente ligada a la incorporación de quien se supone pasa a ser su sustituto. Pero Reinoso recapacitó y sigue en el club.

Tumor maligno

A los 24 años de edad, campeón argentino de los pesos livianos, y el último ídolo del boxeo argentino, Mario Ortiz, llamado "Cirujano Ortiz", fue víctima de un tumor maligno en la columna vertebral. Entrenando para su segundo combate de este año, comenzó a sufrir intensos dolores en las piernas, que culminaron con una parálisis total el 25 de julio. Sometido a una intervención en la médula espinal, no salió ya del Hospital Español de Mendoza, su ciudad natal, y dejó de existir allí el 11 de este mes, después de tres días de coma.

Fórmula de transacción

No hubo rescisión de contrato. Paulo César, Osmar, Gil y Ubirajara, cuatro valores destacados de Botafogo, enfrentaban esa posibilidad, luego de ser acusados de rebeldía —amenazaron con no entrar a jugar contra Juventus, en Turín, si no les aseguraban un premio de 200 dólares por el partido, independientemente del resultado.

La decisión final resultó mucho más suave: Sólo suspensiones por unos días y multas en dinero.

MARIO ORTIZ.





JOCHEN RINDT.

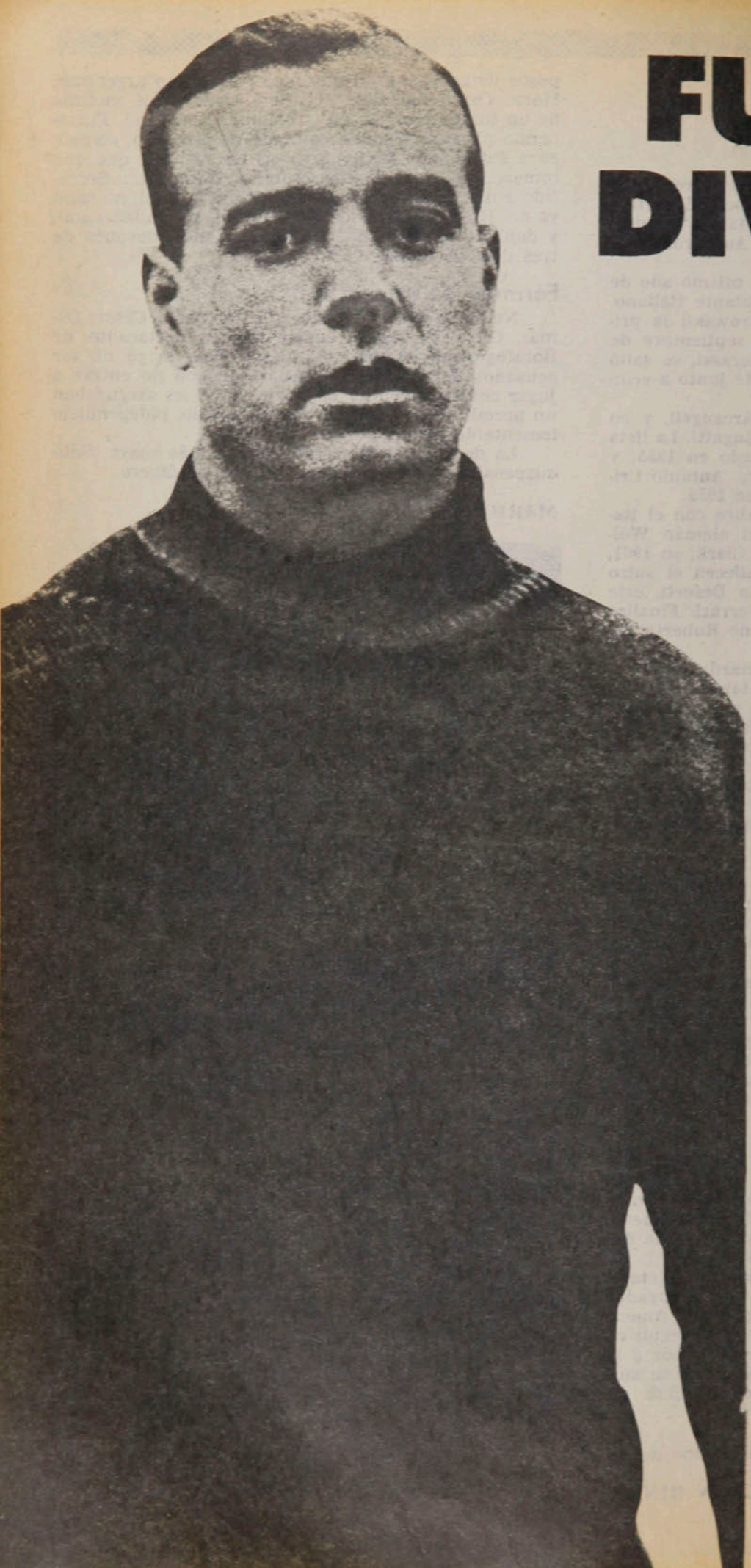

FUE "EL DIVINO" DEL ARCO

Ricardo Zamora llenó una parte importante del fútbol español: se le sigue considerando el mejor guardavallas del mundo de todos los tiempos. Acaba de morir en Barcelona, a los 77 años de edad.

PERSONAJES

No fueron fáciles para Ricardo Zamora sus comienzos futbolísticos. ¡Qué lo iban a ser, cuando su padre se opuso desde un comienzo a los deseos del que más tarde iba a ser el ídolo máximo del fútbol de su patria! Ricardo había nacido el 21 de enero de 1901, en una casa de la calle Diputación, en Barcelona. Y en esa calle comenzó a dar las primeras patadas con asomos de fútbol. Más tarde

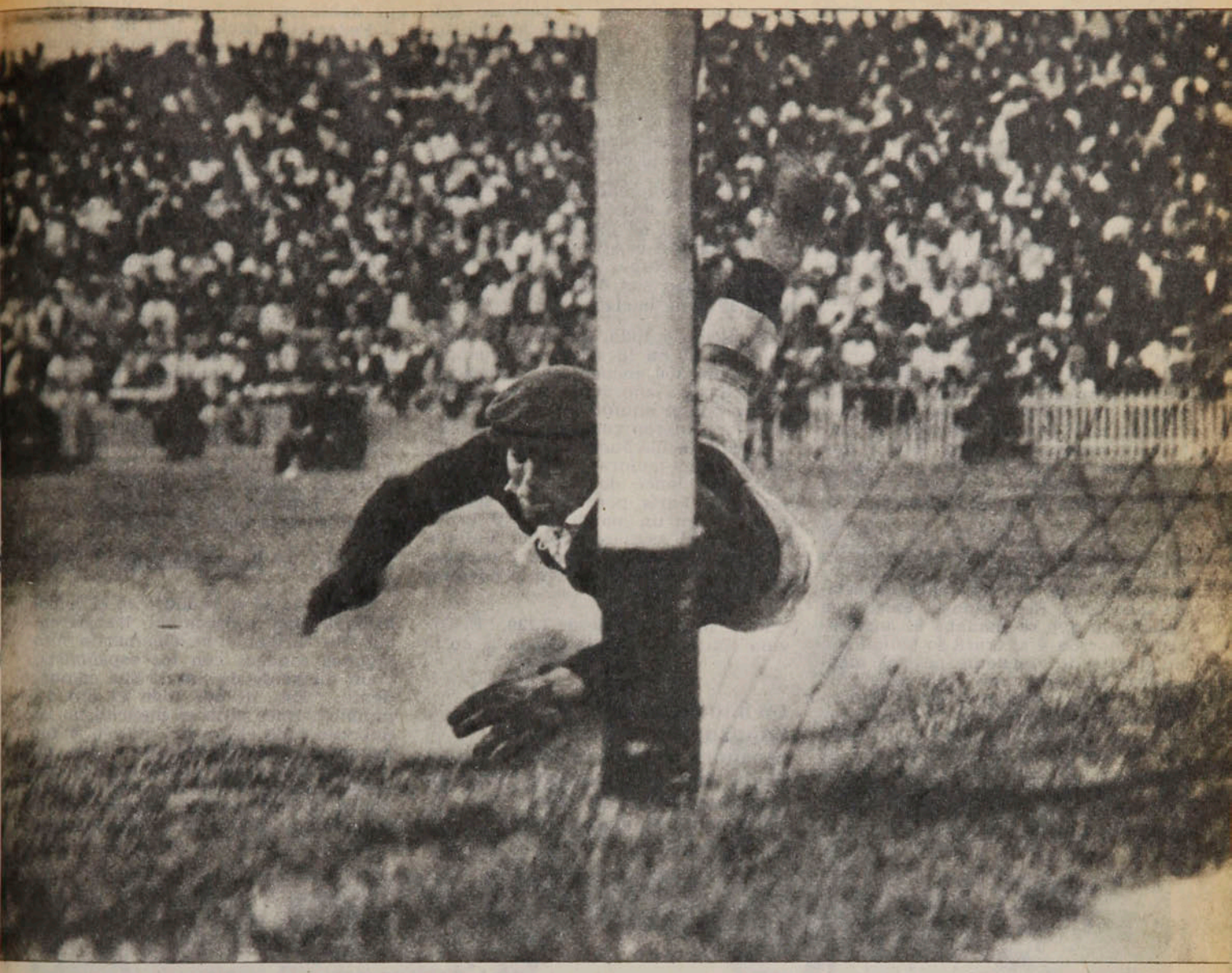

● La foto histórica. Es la última atajada de Zamora en un partido oficial. Con esa acción permitió que Real Madrid fuera campeón de la Copa en 1936.

la familia se fue a la Ronda de San Antonio dejando así tranquilas las piedras y las ventanas de la calle Diputación. Pero fue tan sólo un cambio de escenario, porque la pasión naciente cada día era más arrolladora. En el colegio armaba los equipos de su curso y en la plaza de la Universidad y en sus jardines empezó el pequeño Zamora a formarse futbolísticamente. Hasta que llegó su padre y, con unos cuantos gritos y coscorrones, terminó con las hazañas de su hijo. Para él era un juego estúpido que destrozaba ropas y zapatos y ponía en peligro la integridad física de los muchachos. En una de ésas, Ricardo sufrió una herida en un pie y por miedo a las rabietas de su padre ocultó su lesión y entonces corrió el riesgo de una gangrena, de la que se libró porque, tan dolorido estaba, confesó todo, lo operaron y vino su primera promesa. Dejaría el fútbol para siempre. Apenas pudo salir a la calle volvió a las mismas y su progenitor prefirió usar la sicología. Aprovechó que estaba enfermo para sacarle una nueva promesa. Pero el coloso ya estaba lanzado y sus amigos lo llevaron al club Universitary, donde debutó frente al Internacional, equipo en el que jugaba Samitier. Y éste le metió dos goles esa tarde. Y vino aquella promesa. Ricardo, conmovido, prometió no volver al fútbol en su vida. ¡Se acabó todo! Pero sólo por unos meses, porque la pasión lo obligó a volver.

La fama ganada en el Universitary hizo que un dirigente del Español lo llevara al club y en él actuó en un campeonato de Cataluña. Hizo incluso una gira y después se retiró. Pero, ya se ha dicho, por sólo unos meses, e impresionado por las súplicas de papá. Un día se fue con unos amigos al Barcelona. Ricardo pensaba jugar allí de centrodelantero, pero no se lo permitieron. Zamora tenía que ser arquero y no había posible discusión. Al año de estar con los azulgranas fue campeón de España al vencer, por 2 a 0, al Bilbao, en Gijón. Había llegado el año 1920 y el seleccionador nacional, Paco Bru, lo incluyó en el equipo de España.

Juegos Olímpicos: la gloria inmediata

La fama de Zamora había cruzado las fronteras de Cataluña y, luego de una concentración en San Sebastián, partió con sus nuevos compañeros a los Juegos Olímpicos de Amberes. Era lo que le estaba haciendo falta. Allá España venció a Dinamarca por 1 a 0, con una actuación soberbia del arquero catalán. Sólo Bélgica pudo vencer al team hispano en aquellos Juegos, y ahora Ricardo Zamora había ganado su consagración internacional. Suecia e Italia también cayeron frente a la "furia" de España, que se clasificó subcampeón olímpico.

En el match contra Italia, Zamora

Fue "El Divino"...

fue expulsado y tuvo que reemplazarlo Silverio. Ricardo se quedó detrás del arco dando instrucciones a su reemplazante. En un avance itálico, al momento de que el puntero derecho iba a centrar, Zamora le gritó: "¡Salta y coge la pelota con la derecha!" Silverio le hacía caso en todo, pero esta vez faltó y, en vez de atrapar la bola, la dejó pasar. Zamora se quería morir, pero Silverio, sin mayor esfuerzo, la agarró con la izquierda. Cuando pasó el susto, Ricardo le gritó a su compañero: "¿No te dije que la agarraras con la derecha?" Silverio tranquilamente, le respondió: "¿Y tú no sabes que yo soy zurdo?..."

De regreso de los Juegos, todo el mundo quería ver al fenómeno en Cataluña. Hasta lo presentaron como boxeador y todo. Pero Zamora no estaba satisfecho. Por entonces existía en España lo que se llamaba el amateurismo marrón y al crack lo tenían con un puesto de cincuenta pesetas mensuales. Reclamó, pero sólo consiguió que le dieran sesenta y cinco. Entonces unos dirigentes del Español, que eran amigos de sus padres, lo hicieron fichar por el team de Sarriá. Le dieron veinte mil pesetas por la firma y un sueldo de mil pesetas por mes: quinientas para él y quinientas para sus padres. Los barcelonistas no se conformaron con la pérdida del gran portero, le ofrecieron más de lo que le daba el equipo rival, y como Ricardo se negó, sus dirigentes se fueron a Madrid e hicieron aprobar una ley que exigía que para cambiarse de camiseta debía tener la aceptación de la institución que lo perdía. Y todavía con efecto retroactivo...

La lucha no quedó allí y la Federación dejó al coloso un año sin jugar. Claro que era el año de la conscripción y Zamora lo aprovechó haciendo pololitos en clubes de la región que le reportaban sus buenos duros, que harta falta le hacían.

Castigado y todo, Zamora era obligado titular en la selección española para todos los encuentros internacionales. Pasó el año, pudo de nuevo alinearse por el equipo de Sarriá y enseguida debieron comenzar los preparativos para los Juegos Olímpicos del 24. Querían mejorar esa consagratoria performance de Amberes en los Juegos de París, pero no pudo ser. En el debut, en un match duro y disputadísimo, el zaguero español Vallana conquistó el único tanto del partido. Lo malo que lo marcó ¡en la portería de su propio equipo!

Por primera vez desde 1920, "El Divino" faltó en la valla española, en la que debió ser su tercera Olimpíada. La Federación decidió ir a los Juegos Olímpicos de Amsterdam con un equipo formado tan sólo por aficionados puros, aunque el seleccionador quería reforzar el team con Samitier y Zamora.

El año 29 fue propicio para el team nacional, con Zamora en la puerta. Ganó 5 a 1 a Portugal y 8 a 1 a Francia. Y vino el ansiado match con Inglaterra en el Metropolitano. Dos a cero estaban ganando los isleños y Zamora, con una mano lesionada, nada pudo hacer para impedir las dos caídas. Pero los españoles reaccionaron y terminaron por vencer por 3 a 2. Esa tarde Zamora supo de las veleidades de los fanáticos. Había salido a jugar con una mano lesionada en un match anterior y, a causa de eso y de un choque con Prats, se produjo el primer gol inglés. Los fanáticos lo silbaron toda la tarde. Pero todavía faltaba algo para redondear ese glorioso año 29 para "El Divino". En Mestalla, ganó con el Español al Real Madrid, haciendo suya la Copa de España.

Zamora al Real Madrid

En el año 30 se produjo en el fútbol hispano una sensacional transferencia. Un dirigente de Chamartín hizo algunos sondeos con los españolistas y un dirigente de Sarriá fue contundente: "Eso, ni por todo el oro del mundo". Pues, dijo el madridista, les daremos todo el oro del mundo. Y fue echando oro en la balanza. ¡Cien mil pesetas! Claro que ahora esa transferencia puede producir risa, con la danza de millones de dólares que se baila en el fútbol mundial. Pero en

Un hito importante. Capitaneando a la selección española, frente a la de Inglaterra, que esa tarde lamentó la primera derrota de su historia en el continente. Fue en 1929.





Tres leyendas. Con Yashin e Iríbar durante un homenaje. Su colega de Bilbao le igualó el récord al actuar 46 veces por la selección española.

esa época las cien mil pesetas causaron verdadera revolución y muchos padres comenzaron a pensar que era bueno eso de que sus hijos se dedicaran a jugar al fútbol. El Madrid celebró la conquista jubilosamente, pero en un match contra el Atlético, "El Divino" sufrió una doble fractura cuando trató de tapar un tiro del colchonero Buiría. Fractura de la clavícula y del omóplato. Hasta se habló de que no podría jugar más al fútbol, pero al año siguiente ya estaba defendiendo los cáñamos del team merengue. Y siguió hasta 1936, el año de su despedida. Y ésta se produjo en un momento grandioso: ante el Barcelona, en la final de la Copa, Ricardo se mandó la más gran atajada de su vida y de esa manera el Madrid hizo suya la codiciada Copa.

Cuando se retiró definitivamente, Zamora había ganado cuatro Copas de España y dos campeonatos de Liga.

En el Mundial del 34

A mediados de la década del 20, Zamora, con el Español de Barcelona, estuvo en Chile. Jugó acá varios encuentros y ganó tan sólo uno, el último. Es que los españolistas venían de veras de paseo y Don Ricardo recibió en nuestras canchas más de diez goles. Fueron famosos los del "Chato" Subiabre.

En el 34, "El Divino" jugó su única Copa del Mundo. Fue la de Italia y el seleccionado español comenzó ganando a Brasil por 3 a 1. En los cuartos de final, debió cotejarse con el elenco dueño de casa. Aquel encuentro fue terrible y España formó con ZAMORA; Ciriaco y Quincoces; Cilaurren, Muguerza y Fede, Lafuente, Irarragorri, Lángara, Regueiro y Gorostiza. Ya se ha dicho que el match fue violentísimo y finalizó empatado a un gol por bando. Al día siguiente, en Milán, se efectuó el desempate, pero los equipos estaban diezmados, especialmente el español. Zamora tenía un ojo en compota y casi no veía por él. No pudo alinear en Milán, ni tampoco lo hicieron Ciriaco, Fede, Lafuente Lángara, Irarragorri y Gorostiza. También hizo cambios el team italiano y, por única vez en el campeonato, actuaron los cuatro "oriundi" argentinos, ya que Demaría jugó de interior izquierdo junto a Orsi. Perdió España por uno a cero y quedó eliminada de la competencia.

Ha fallecido a los 77 años de edad el que fuera considerado, y lo sigue siendo, como el mejor arquero del mundo de todos los tiempos.

Durante quince años fue el amo del fútbol español y figura encumbrada en el balompié europeo.

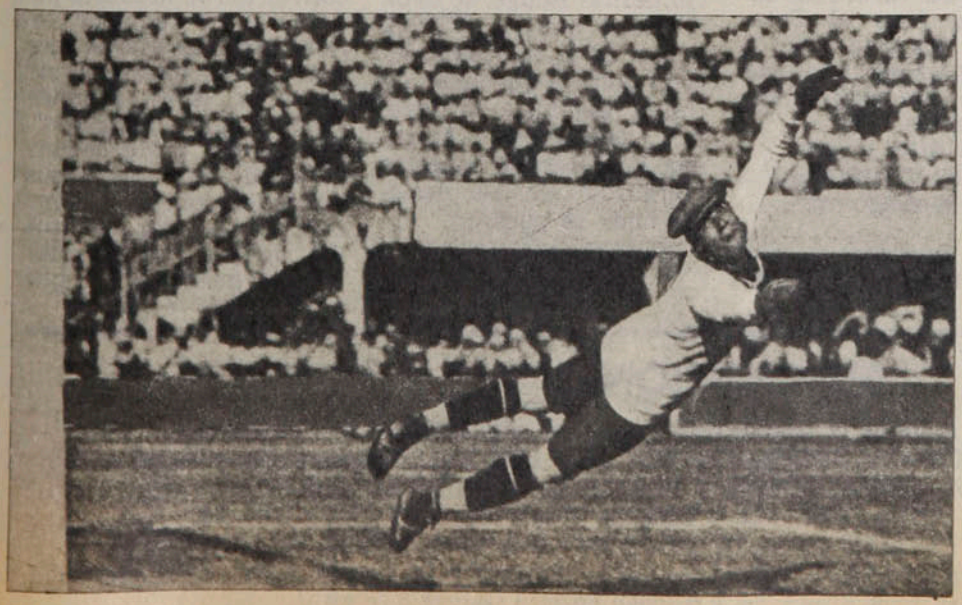

Las voladas de antaño. Mostrando sus reflejos en un partido contra Italia en Bolonia. Otra actuación histórica de "El Divino".

DIGANOS

Arbitrajes

Señor Director:

Me sumo al comentario y protesta que en el número 1.830 y en esta misma sección de los lectores hizo el señor Manuel Salazar J., de Santiago, con respecto a los arbitrajes.

Los hinchas de fútbol tenemos que estar alarmados por el notorio decaimiento de la capacidad de los árbitros del fútbol profesional, como lo destaca el lector señor Salazar. Ya no son excepciones los pésimos cometidos de los señores del pito. Cada semana hay por lo menos uno o dos que determinan los resultados de los encuentros.

En la semana pasada, el señor Budge en Unión-Palestino y el señor Ojeda en Ñublense-Colo Colo puede decirse que, en cierta manera, decidieron los triunfos de los equipos nombrados en primer término.

Cuando el señor Budge inventó ese penal del "Loco" Araya, el partido era parejo y estaba cero a cero. Es cierto que la Unión había podido hacer más de un gol, pero también podía haberlos hecho Palestino. Ojalá el árbitro haya visto la televisión —"Show de Goles" —, o la fotografía de ESTADIO; en ambas habrá comprobado que sí hubo foul de Araya —lo que a mí, al igual que a ustedes, no me pareció—, lo hizo bastante afuera del área.

Los propios jugadores de Ñublense se sintieron sorprendidos cuando el señor Ojeda, en el partido de Chillán, dio un penal a los locales y luego, —o antes, no estoy muy seguro— expulsó al jugador Pacheco, de Colo Colo.

Y aquí tiene usted dos "perlas" de arbitrajes, para dos partidos que terminaron 2 a 1. En ambos casos, los árbitros le "regalaron" al vencedor un gol.

¿Hasta cuándo vamos a soportar estos arbitrajes? Yo creo que ha llegado el momento de volver a lo que se hizo años atrás, traer árbitros extranjeros para el Campeonato, los que, por lo menos el primer año, "no se casan con nadie". Dejo lanzada la idea.

Saluda Atte. a usted,
RAMIRO VENEGAS J.
Santiago.

Señor Director:

Un lector, en la edición de ESTADIO de hace dos semanas, se refiere al problema de las designaciones de los árbitros. Critica, con toda razón, que no se proceda con criterio al respecto, dándole los partidos más "espinudos" a los árbitros más inexpertos.

Ese lector no había visto todavía la culminación del descriterio. Mientras en Chillán arbitraba don Víctor Ojeda y en el partido de fondo el señor Guillermo Budge, se daba el colmo que en el preliminar de la selección juvenil con los juveniles de Unión Española arbitrara... don Alberto Martínez. La verdad es que los "cerebros" de las designaciones se pasaron.

CLAUDIO MUÑOZ L.
Santiago.



● **Guillermo Budge. Arbitros en la picota.**

Señor Director:

Me he impuesto con verdaredo estupor que la cartilla ganadora de la Polla Gol de la semana antes pasada se jugó "en la agencia del árbitro del fútbol profesional Víctor Ojeda".

En ESTADIO N.º 1.822 (17 de julio), refiriéndose a la responsabilidad de los dirigentes —que se convierten en hombres públicos— el redactor señor Edgardo Marín dice que "no les basta con ser decentes, sino también tienen que parecerlo". Verdad del porte de una catedral, que tiene que aplicarse con muchísimo más rigor a los árbitros del fútbol. Es sencillamente inconcebible que

SUSCRIPCIONES

Los valores de las suscripciones anuales y semestrales son los siguientes:
PARA EL PAIS: $ 1.500 y $ 750. EXTERIOR: Sudamérica: US$ 60 y US$ 35; Centroamérica y América del Norte: US$ 70 y US$ 40; Estados Unidos: US$ 88 y US$ 45; España US$ 80 y US$ 45; resto de Europa: US$ 85 y US$ 52; Africa: US$ 110 y US$ 60; Australia: US$ 150 y US$ 80.
NOTA: Toda la correspondencia de ESTADIO es certificada y su valor está incluido en el precio.
Su suscripción debe pedirla a: Revista ESTADIO, Avenida Santa María 076 (o Casilla 69-D), Santiago-Chile
Giros y cheques deben ser enviados a la orden de Empresa Editora Gabriela Mistral.

uno de ellos tenga una Agencia de Polla Gol. Se ha expuesto a la coincidencia que en esa Agencia se juegue la cartilla, única ganadora de un concurso que dio casi 18 millones de pesos.

Ruego a usted dar cabida esta carta en su sección Díganos, a la que agrego la sugerencia que se prohíba a los árbitros profesionales tener Agencias de juego o estar relacionados con ellas.

Sin otro particular saluda Atte. a usted,

CARLOS GARCIA G.
Concepción.

La carrera de Petterson

Señor Director:

Quisiera pedirle a usted, tenga la amabilidad de darnos a conocer la carrera que hizo el automovilista sueco, sacrificado en el Gran Premio de Italia, Ronnie Petterson. Se sabe que era el segundo hombre de la Lotus, pero hay dudas sobre sí, efectivamente, corrió antes para la Ferrari.

Agradecido de su información, lo saluda respetuosamente,

MANUEL A.
SEPULVEDA B.
Santiago.

*** **Ronnie Petterson, —a cuya muerte nos referimos en esta misma edición—, nació en Orebro, ciudad minera de Suecia, el 14 de febrero de 1944. Comenzó a correr carreras de poca categoría en 1960; en 1965, era ya un especialista de nivel internacional en Go-Kart. Con la ayuda de su padre construyó en 1966 un coche monoplaza y empezó a correr en Brabham.**

Su primer título fue el de Suecia, en 1968, con un Tecno Fórmula 3. En la misma Fórmula, ganó la serie reservada a máquinas de esa categoría, en Montecarlo, a fines de 1969. Al año siguiente, firmó un contrato por tres años con la March. Ese mismo año fue quinto en el Campeonato Europeo de Fórmula 2 y debutó en la Fórmula 1, en Montecarlo.

Su mejor año en cuanto a ubicación fue 1971, cuando con cuatro segundos puestos terminó segundo en el Campeonato del Mundo de Conductores, escoltando a Stewart. En esa misma temporada fue Campeón Europeo de Fórmula 2 y en pareja con Adamich ganó una prueba del Campeonato Mundial de Marcas con un Alfa Romeo.

Fue en 1972 cuando ocasionalmente y junto al actual Campeón del Mundo, Mario Andretti, corrió algunas pruebas con Ferrari, aunque seguía perteneciendo a la March.

Pasó a la Lotus en 1973, ganando los Grandes Premios de Francia, Italia, Austria y Estados Unidos, y terminando en tercer lugar en el Campeonato Mundial de Conductores de Fórmula 1. En 1974, ganó en Francia, Mónaco e Italia. Volvió a la March en 1976 y ganó en Monza. No tuvo actuación de relieve en 1977, cuando fue contratado por la Tyrrel para pilotear la máquina de seis ruedas, en experimentación.

Este año estaba haciendo su mejor Campeonato desde 1973, al volver a la Lotus era el escolta del Campeón, Andretti, de su misma scudería. Al momento de la tragedia que le costó la vida, Petterson había corrido 122 Grandes Premios, de los que ganó 11, largó 23 veces en primera fila y tuvo récord de la vuelta en 8 carreras.

estadio

Edición 1.832.
Jueves 21 de septiembre de 1978.
Fundación: 12 de septiembre de 1941.

Avenida Santa María 076. Teléfono 779522.
DIRECTOR: Antonino Vera.
JEFE INFORMACIONES: Julio Salviat.
REDACTORES: Igor Ochoa, Sergio Jerez.
COLABORADORES: Renato González, Juan Aguad, Carlos Ramírez, Gilberto Villarroel.
COLUMNISTAS: Julio Martínez, Edgardo Marín, Carlos Guerrero.
FOTOGRAFIA: Oscar Lagos, Sergio Mardones, Juan Silva y Enrique Aracena (Jr.).
DIAGRAMACION: César Boasi.
PORTADA: Alejandro Montenegro.
DOCUMENTACION: Carlos Barahona.
ESTADISTICAS: Sergio Díaz.
DIBUJOS: Hernán Vidal (Hervi).
CORRESPONSALES EN EL PAIS: Homero Avila (Antofagasta), Juan Alcapio (Calama), Mario Meza (Norte Chico), Gonzalo Gutiérrez (Valparaíso), Rodolfo Muñoz (Rancagua), Juan C. Bernal (Talca), Mario Landa (Chillán), Carlos Vergara y Carlos Alarcón (Concepción) y Hernán Osses (Temuco).
CORRESPONSALES EN EL EXTRANJERO: Raúl H. Leppé (Buenos Aires), Alfonso Rospigliossi (Lima), Ricardo Lombardo (Montevideo), René Durney (Quito), Sergio Ried (Miami), Enrique Renard (Nueva York).
Servicio Internacional: Agencia ANSA.
PUBLICIDAD: Eduardo Artigas.
REPRESENTANTE LEGAL: Rodolfo Letelier G.
IMPRESA Y EDITADA POR: Editora Gabriela Mistral.

Goleadas argentinas

Señor Director:

A fin de hacer comparaciones, ruego a usted informarme cuáles han sido los marcadores más altos registrados en el fútbol argentino (en la edición pasada de ESTADIO, tres lectores preguntaron por las goleadas del fútbol chileno). ¿Tienen ustedes el dato que le solicito?

Si lo tienen, espero verlo en esta página.

Le queda inmensamente agradecido su Atto. servidor y lector,

MANUEL A.
QUEZADA V.
Santiago.

*** **No tenemos la estadística completa que a usted le interesa. Pero entre los marcadores más altos registrados en Argentina siguen figurando los siguientes: 11-1 (Boca a Tigre, en 1942); 10-4 (Huracán a Rosario Central, en 1945); 10-2 (Independiente a Rosario Central, en 1948); 9-3 (Independiente a Tigre, en 1938); 8-4 (Lanús a Atlanta, en 1935); 7-5 (Estudiantes a Vélez Sársfield, en 1945); y 6-6 (Estudiantes a Atlanta en 1941).**

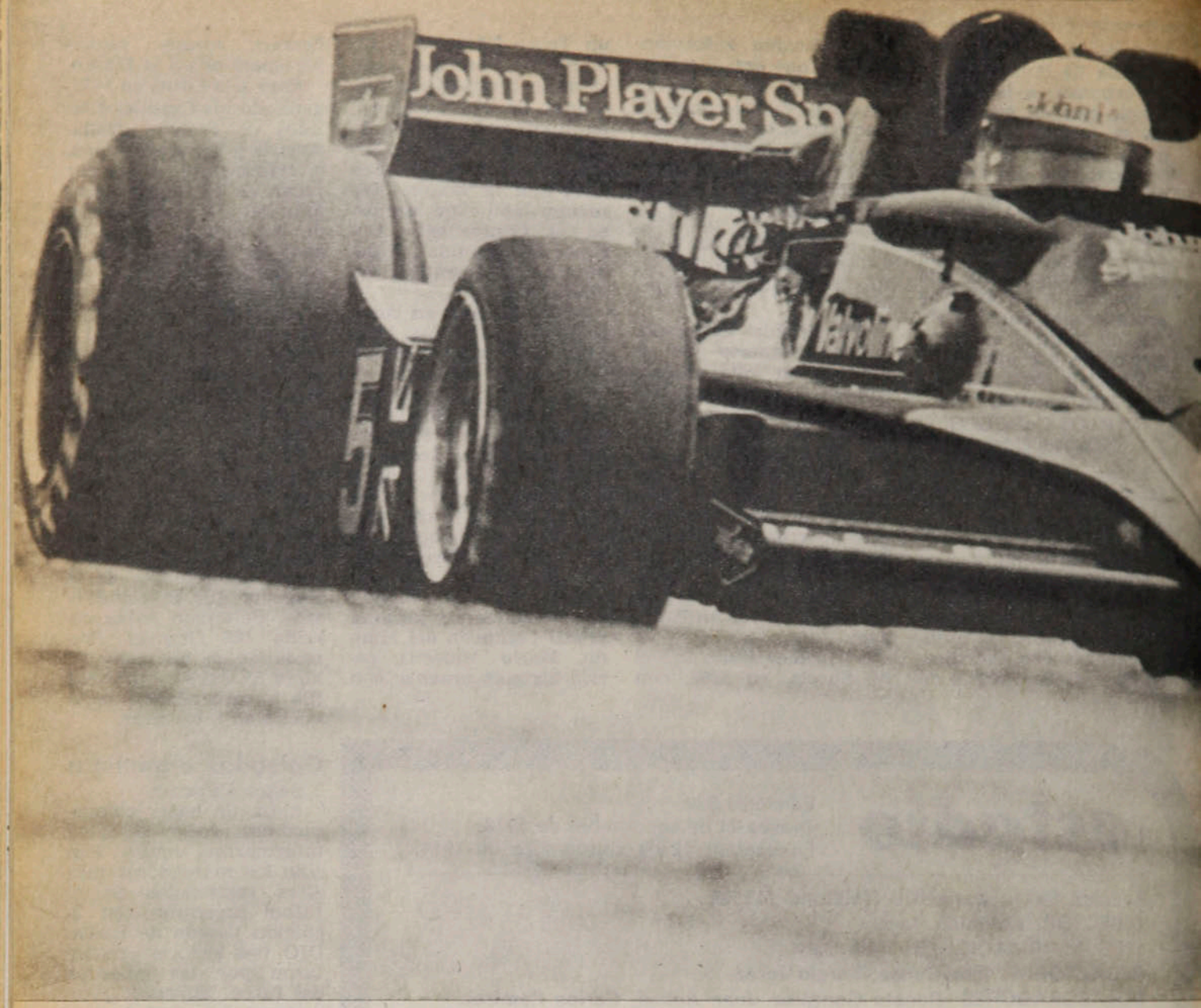

LA TRAGEDIA ENTRISTECIO SU TITULO

PERSONAJES

Mario Andretti, Campeón del Mundo de Conductores a los 39 años de edad, con "Lotus" no tuvo derecho a ser feliz. La muerte de su coequipo Ronnie Petterson puso luto a su alegría.

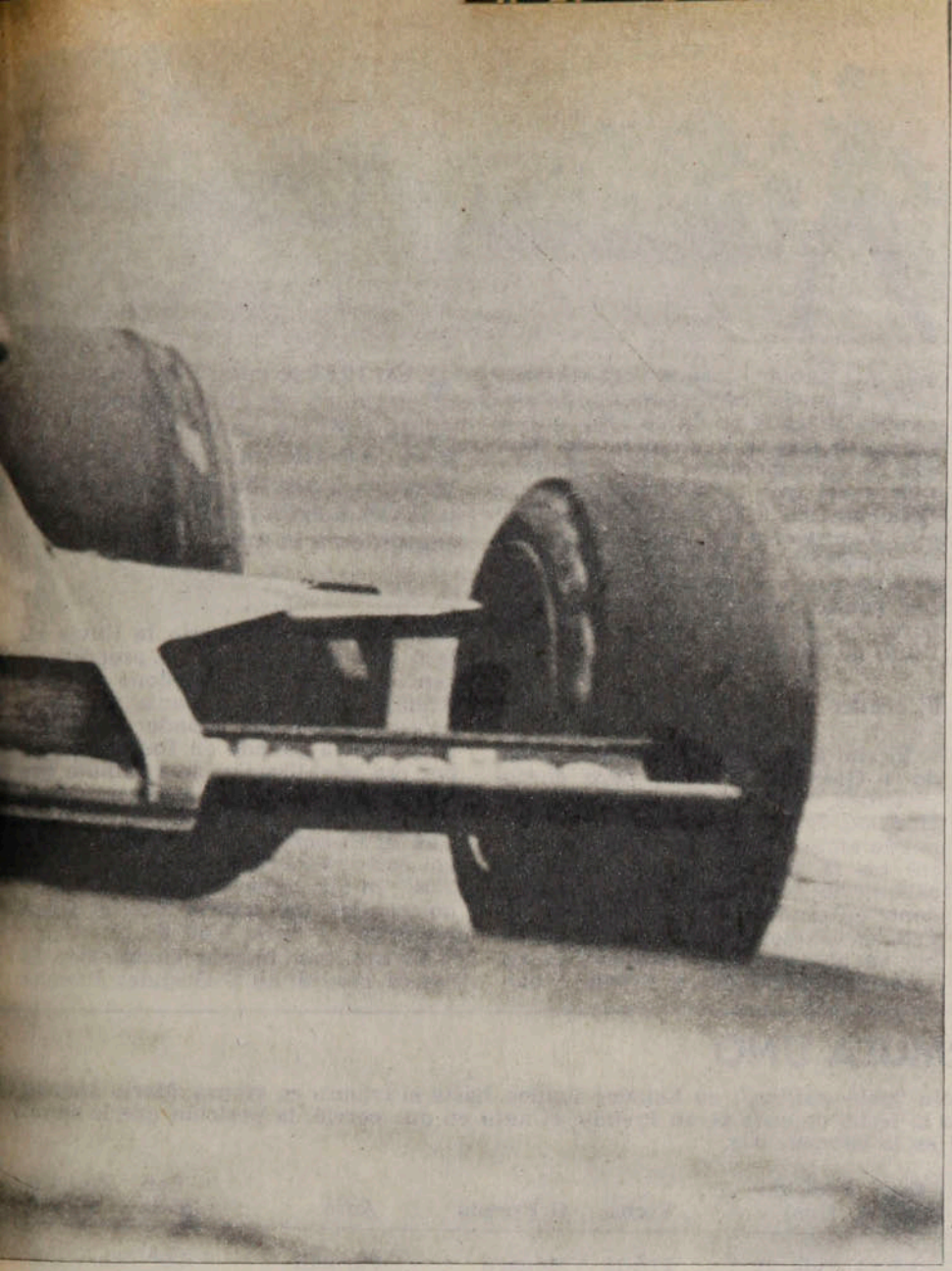

● La marca que lo llevó al título mundial, la "Lotus". Con uno de los bólidos negros de Colin Chapman, Mario Andretti se ha proclamado campeón dos fechas antes del término del campeonato.

No fue de la manera que él quería y merecía. Si todo hubiese sido normal, si la tragedia no hubiese tendido su negro manto sobre Monza, Mario Andretti habría festejado la obtención de su primer Campeonato del Mundo de Conductores y muy probablemente el record de Grandes Premios ganados en una temporada. El destino, ayudado por el anticuado trazado del circuito italiano, hizo que se ensombreciera el título del ítalo-norteamericano de la Lotus, y que no consiguiera dejar atrás el record de Jim Clark y Jochen Rindt de seis primeros puestos obtenidos en una misma temporada y que Andretti había igualado en el Gran Premio de Holanda.

En Monza, a poco de largada la decimocuarta prueba del calendario, se produjo la colisión que terminó en un pandemónium y que, posteriormente, costara la vida al segundo hombre de Colin Chapman, segundo también hasta ese momento en la clasificación del Campeonato del Mundo: el sueco Ronnie Petterson. El fatal accidente de su coequipo impidió el festejo del campeón. La penalización en un minuto, por partida anticipada, lo relegó al sexto lugar, aunque había sido primero en la meta. Ese punto, correspondiente a su clasificación oficial y definitiva, le aseguró el título de 1978, al totalizar 64 puntos, inalcanzables ya para Nicki Lauda, que al ser proclamado ganador de Monza totalizó 44 cuando sólo faltan dos carreras por disputarse, la de Canadá (1.º de octubre) y la de la Costa Oeste de Estados Unidos (11 de octubre).

El campeón

Va a cumplir 20 años en el automovilismo. Va a tener 39 años de edad; sólo Jack Brabham fue Campeón del Mundo de Conductores cuando era un poco mayor. Mario Andretti, nacido el 28 de febrero de 1940, en Trieste, Italia, emigró a Norteamérica cuando tenía 14 años, radicándose en Nazareth, Estado de Pensylvania. Se nacionalizó estadounidense; cuando pierde una carrera se habla del "piloto italiano", cuando gana, se hace referencia al "volante norteamericano"...

Considerado oficial y legalmente ciudadano de los Estados Unidos, es el primer automovilista de ese país que gana el título mundial de conductores después de Phil Hill, que hace 17 años lo obtuvo corriendo para la Ferrari.

Andretti sigue viviendo en Nazareth, con su mujer y sus tres hijos, Michel, de 14 años; Jeff, y Bárbara. Para ellos y su hermano Aldo —competidor hasta 1969, cuando sufrió un grave accidente, y que ahora se ocupa de sus negocios— el Campeón ansiaba esta corona de la Fórmula 1.

El nuevo Campeón del Mundo empezó a correr en 1959 en los *midgets*,



La pausa que refresca. Por un minuto de penalización en Monza no batió el récord de Grandes Premios ganados en una misma temporada. ●

PERSONAJES

La tragedia . . .

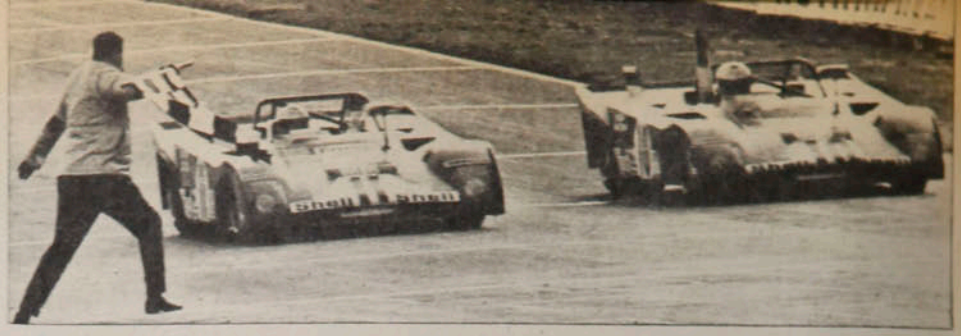

cuando tenía 19 años y desde entonces sólo muy excepcionalmente ha estado más de 15 días sin salir a una pista. Hace tiempo que consiguió una posición económica sólida y desahogada, pero como es ante todo un profesional, sigue luchando por los títulos que agranden su prestigio y los de la casa que defiende.

De los *midgets* se fue a la Fórmula *Indy*, que los norteamericanos consideran la categoría máxima del automovilismo y cuya prueba reina es las 500 millas de Indianápolis. Debutó en ella en 1965 y la ganó cuatro años más tarde. Andretti sigue alternando sus participaciones entre la *Indy* y la F. 1, desde entonces.

El Campeón está bajo contrato con la Lotus hasta el término del actual Campeonato, pero el espectacular éxito del piloto y de la casa hace prever que seguirá al volante de los bólidos negros, aunque está vigente una tentadora oferta.

Enzo Ferrari, el "capo" de la scudería italiana, había pensado en él para este año, pero Andretti había comprometido ya, aunque sólo verbalmente, su palabra con Colin Chapman, el jefe de la Lotus y entonces, no hubo más que hablar, porque para el Campeón, promesa es deuda. La Ferrari cambia su equipo. Ya se sabe que el argentino Carlos Reutemann no sigue con "il comendattore" de Maranello y se sabía que el malogrado Ronnie Petterson iba a firmar con la McLaren. Bien podría ser, todavía, que Mario Andretti formara el binomio de don Enzo con el sudafricano Scheckter; por lo demás, ya conoce la casa, porque piloteó para Ferrari como sustituto de Nicki Lauda.

● En 1972 se encontraron por primera vez en el mismo equipo Mario Andretti y Ronnie Petterson. Fue en la Ferrari. Y allí también más de una vez fueron primero y segundo en la meta.

El título

El año pasado Andretti había ganado 4 Grandes Premios, pero en los restantes, "rompió la máquina" y no clasificó. Empezó en grande 1978, ganando en el autódromo de Buenos Aires en la primera competencia del calendario; fue cuarto en Brasil, abandonó en Sudáfrica, fue segundo en Estados Unidos-Este, no entró en tabla en Mónaco; fue vencedor, sucesivamente, en Bélgica y España, abandonó en Suecia, cuando la lluvia alteró todos los planes y pronósticos; venció en Francia, abandonó en Gran Bretaña, ganó en Alemania, no terminó en Austria; fue ganador en Holanda y habría ganado en Italia a no ser por esa penalización de 1 minuto que lo retrogradó al sexto lugar. Quedó con un tiempo oficial de 1 hora, 7'50"8. El tiempo de Lauda, reconocido como vencedor, fue de 1 hora, 7'04", lo que quiere decir que el ítalonorteamericano habría sido el triunfador con 1 hora, 6'50"8.

Y con eso habría completado la marca record de 7 Grandes Premios

SUS CARRERAS DE FORMULA UNO

Desde su debut, con un sorprendente "pole-position", en Estados Unidos, hasta el triunfo en Monza, Mario Andretti cumplió 87 actuaciones. El cuadro indica la fecha de cada Gran Premio, el auto en que corrió, la posición que le correspondió en la largada y su posición final en la competencia.

Fecha	G. Premio	Auto	Largada	Posición final
6-10-68	EE. UU.	Lotus 49	1.º	Ab. vta. 33
1-3-69	Sudáfrica	Lotus 49	6.º	Ab. vta. 31
3-8-69	Alemania	Lotus 49	12.º	Ab. vta. 1
5-10-69	EE. UU.	Lotus 49	13.º	Ab. vta. 4
7-3-70	Sudáfrica	March	11.º	Ab. vta. 26
19-4-70	España	March	16.º	Tercero
19-7-70	Inglaterra	March	9.º	Ab. vta. 22
2-8-70	Alemania	March	9.º	Ab. vta. 16
16-8-70	Austria	March	18.º	Ab. vta. 14
PUNTOS EN EL CAMPEONATO: 4. POSICION: 15.º				
6-3-71	Sudáfrica	Ferrari 312-B	4.º	Primero
18-4-71	España	Ferrari 312-B	8.º	Ab. vta. 50
20-6-71	Holanda	Ferrari 312-B	18.º	Ab. vta. 3
1-8-71	Alemania	Ferrari 312-B	11.º	Cuarto
19-9-71	Canadá	Ferrari 312-B	13.º	13.º
PUNTOS EN EL CAMPEONATO: 12. POSICION: 8.º				
23-1-72	Argentina	Ferrari 312-B	9.º	Ab. vta. 21
4-3-72	Sudáfrica	Ferrari 312-B	6.º	Cuarto
1-5-72	España	Ferrari 312-B	5.º	Ab. vta. 24
10-9-72	Italia	Ferrari 312-B	7.º	Séptimo
8-10-72	EE. UU.	Ferrari 312-B	9.º	Sexto
PUNTOS EN EL CAMPEONATO: 4. POSICION: 13.º				
22-9-74	Canadá	Parnelli	16.º	Séptimo
6-10-74	EE. UU.	Parnelli	3.º	Ab.
12-1-75	Argentina	Parnelli	18.º	Ab. vta. 27
26-1-75	Brasil	Parnelli	18.º	Séptimo
2-3-75	Sudáfrica	Parnelli	6.º	Ab. vta. 70
27-4-75	España	Parnelli	4.º	Ab. vta. 16
11-5-75	Mónaco	Parnelli	12.º	Ab. vta. 6
8-6-75	Suecia	Parnelli	15.º	Cuarto
6-7-75	Francia	Parnelli	15.º	Quinto
19-7-75	Inglaterra	Parnelli	12.º	12.º
3-8-75	Alemania	Parnelli	13.º	Ab. vta. 12
17-8-75	Austria	Parnelli	19.º	Ab. vta. 1
7-9-75	Italia	Parnelli	15.º	Ab. vta. 2
5-10-75	EE. UU.	Parnelli	5.º	Ab. vta. 9
PUNTOS EN EL CAMPEONATO: 5. POSICION: 14.º				
25-11-76	Brasil	Lotus 77	16.º	Ab. vta. 6
6-3-76	Sudáfrica	Parnelli VJP-4	13.º	Sexto
28-3-76	EE. UU.	Parnelli VJP-4	15.º	Ab. vta. 15
2-5-76	España	Lotus 77	9.º	Ab. vta. 34
16-5-76	Bélgica	Lotus 77	11.º	Ab. vta. 30
18-6-76	Suecia	Lotus 77	2.º	Ab. vta. 46
4-7-76	Francia	Lotus 77	7.º	Quinto
18-7-76	Inglaterra	Lotus 77	3.º	Ab. vta. 5
1-8-76	Alemania	Lotus 77	12.º	12.º
15-8-76	Austria	Lotus 77	9.º	Quinto
29-8-76	Holanda	Lotus 77	6.º	Tercero
12-9-76	Italia	Lotus 77	14.º	Ab. vta. 24
3-10-76	Canadá	Lotus 77	5.º	Tercero
10-10-76	EE. UU. Este	Lotus 77	11.º	Ab. vta. 33
24-10-76	Japón	Lotus 77	1.º	Primero
PUNTOS EN EL CAMPEONATO: 22. POSICION: 6.º				
9-1-77	Argentina	Lotus 78	8.º	Quinto
23-1-77	Brasil	Lotus 78	3.º	Ab. vta. 20
5-3-77	Sudáfrica	Lotus 78	6.º	Ab. vta. 43
3-4-77	EE. UU. Oeste	Lotus 78	2.º	Primero
8-5-77	España	Lotus 78	1.º	Primero



RONNIE PETTERSON

Era segundo en el Campeonato del Mundo de Conductores, con 51 puntos, coequipo de Mario Andretti, el Campeón en la Lotus. Iba a pasar el próximo año como número 1 de la McLaren.

A veinticuatro horas del feroz accidente que sufrió en Monza dejó de existir en el hospital Niguarda, de Milán. Fue rápida y temerariamente rescatado de las llamas que abrazaban su coche por el volante británico James Hunt y conducido en helicóptero al establecimiento hospitalario milanés; había sufrido siete fracturas en las piernas y quemaduras de segundo grado, todo lo que, sin embargo, no hacía temer por su vida. No obstante, un gran coágulo graso provocado por las fracturas, agravado por la inhalación de gases tóxicos salidos del estanque de 250 litros de gasolina de alto octanaje, le produjeron un coma profundo por bloqueo del suministro de sangre y oxígeno al cerebro, riñones y pulmones.

Había ganado dos Grandes Premios en la temporada —Sudáfrica y Austria— y había sido segundo en cuatro —Bélgica, España, Francia y Holanda—. Había puntuado también en Argentina (5.º, 2 puntos), en USA-Este (4.º, 3 puntos), Suecia (3.º, 4 puntos).

ganados en una misma temporada, sin perjuicio de lo que pueda hacer todavía en Canadá y USA-Oeste.

La Lotus

Había ganado por última vez el Campeonato del Mundo en 1972, con el brasileño Emerson Fittipaldi. El jefe de la casa, Colin Chapman, que fue uno de los introductores de los F. 1 monocasco en 1962, con el Lotus 25, dedicó todos sus afanes, experiencia y sabiduría a resarcirse de estos años de oscuridad, hasta llegar al Lotus-79, que ha barrido con los Ferrari y los Brabham.

La máquina que se le entregó a Andretti tiene la ventaja de su estabilidad; dicen que en recta no es la más veloz, pero que en las curvas el rendimiento del monoplaza no tiene rival. Una máquina ideal para quien se forjó en las competencias norteamericanas, pues puede desarrollar todas las características que comporta su estilo en un vehículo en que apenas si se nota la diferencia de comportamiento entre rectas y curvas.

La clave de la estabilidad de la Lotus-79 está en los faldones laterales que cuelgan de los depósitos y que fueron aceptados en Montecarlo en mayo del 77; Tony Southgate diseñó, a requerimiento de Chapman, el vehículo con estructura inferior de ala invertida que, con los faldones laterales ayudan a que las turbulencias de aire sean canalizadas por la parte inferior.

Un motor Ford-Cosworth muy digno de confiar y un piloto como Mario Andretti —sin olvidar todo lo que hizo Ronnie Petterson— configuraron el gran año de la Lotus.

Fecha	G. Premio	Auto	Largada	Posición final
22-5-77	Mónaco	Lotus 78	10.º	Quinto
5-6-77	Bélgica	Lotus 78	1.º	Ab. vta. 1
19-6-77	Suecia	Lotus 78	1.º	Sexto
3-7-77	Francia	Lotus 78	2.º	Primero
16-7-77	Inglaterra	Lotus 78	10.º	Ab. vta. 62
31-7-77	Alemania	Lotus 78	12.º	Ab. vta. 40
14-8-77	Austria	Lotus 78	24.º	Ab. vta. 11
28-8-77	Holanda	Lotus 78	21.º	Ab. vta. 14
11-9-77	Italia	Lotus 78	3.º	Primero
16-7-77	Inglaterra	Lotus 78	9.º	Ab. vta. 62
31-7-77	Alemania	Lotus 78	12.º	Ab. vta. 40
28-8-77	Holanda	Lotus 78	21.º	Ab. vta. 14
11-9-77	Italia	Lotus 78	1.º	Primero
2-10-77	EE. UU. Este	Lotus 78	1.º	Segundo
9-10-77	Canadá	Lotus 78	7.º	Noveno
23-10-77	Japón	Lotus 78	21.º	Ab. vta. 1
PUNTOS EN EL CAMPEONATO: 47. POSICION: 3.º				
13-1-78	Argentina	Lotus 78		Primero
29-1-78	Brasil	Lotus 78		Cuarto
5-3-78	Sudáfrica	Lotus 78		Ab.
2-4-78	EE. UU. Oeste	Lotus 78		Segundo
5-6-78	España	Lotus 79		Primero
7-5-78	Mónaco	Lotus 79	11.º	Ab. vta. 70
21-5-78	Bélgica	Lotus 79		Primero
17-6-78	Suecia	Lotus 79	17.º	Ab. vta. 46
3-7-78	Francia	Lotus 79		Primero
16-7-78	Inglaterra	Lotus 79		Ab.
30-7-78	Alemania	Lotus 79		Primero
13-8-78	Austria	Lotus 79		Ab.
27-8-78	Holanda	Lotus 79		Primero
10-9-78	Italia	Lotus 79		Sexto

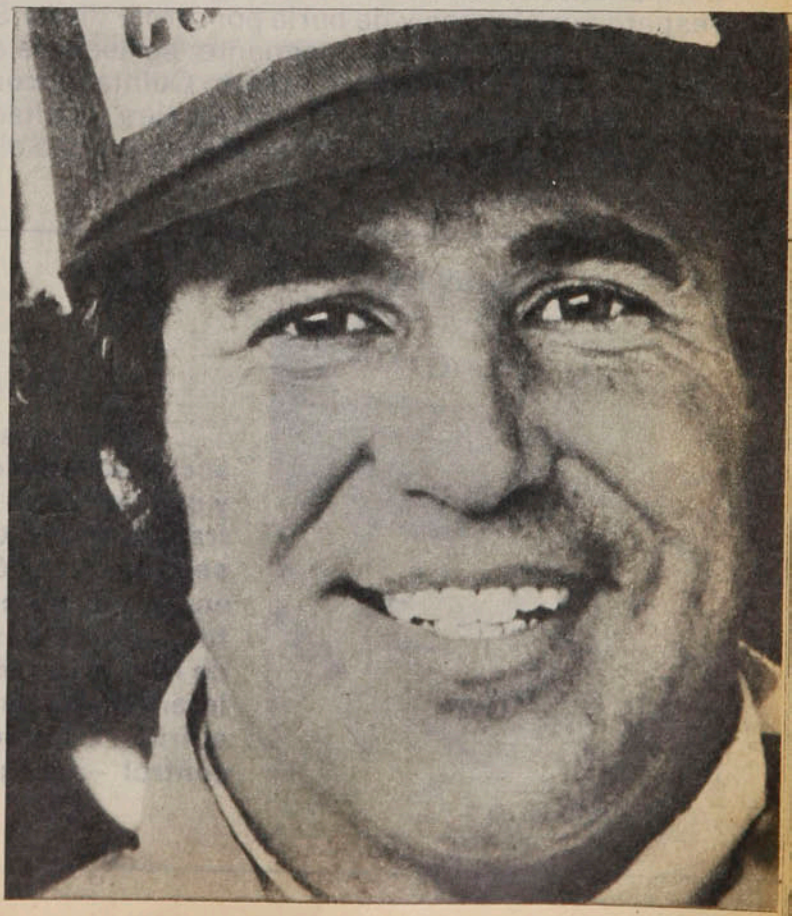



Ojeda

Fue noticia desde que se le nominó como juez del partido entre Ñublense y Colo Colo (cuando él estaba en Chillán, Alberto Martínez —de mayor experiencia—, dirigía un partido entre cadetes). Y durante el encuentro se convirtió en figura determinante. Expulsó a un jugador por una falta común, y a dos más por agredirse como consecuencia de ese fallo. Posteriormente sancionó un penal que incluso sorprendió a los favorecidos. La semana predieciochera terminó siendo definitivamente ingrata para Víctor Ojeda: sus desaciertos se relacionaron con el hecho de ser dueño de la agencia de Polla Gol en que se jugó la única cartilla ganadora.

Sforzini

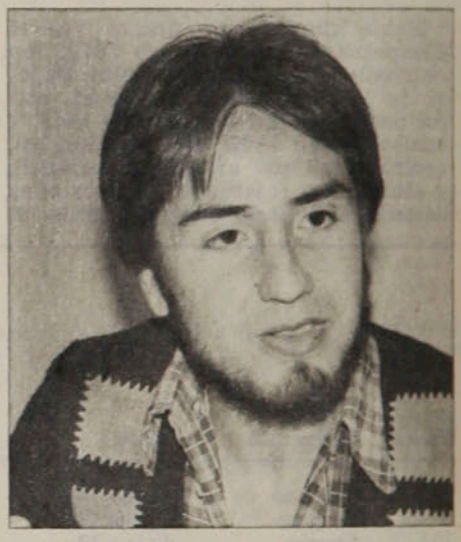

El último beneficiado con sus poderes parasicológicos fue Ñublense, el año pasado. Sin que el entrenador confiara totalmente en él, fue contratado como una forma de evitar el descenso del equipo. Y lo consiguió... En permanente conflicto con el Colegio Médico, objeto de respeto por algunos y de burla por otros, Víctor Sforzini se proyecta ahora internacionalmente: se asegura que el Cruz Azul, el club en que triunfó Alberto Quintano, contratará sus servicios. Y se espera que tenga iguales resultados que en Ñublense y mejores que con Martín Vargas el año pasado.



Lauda

Hace dos años, libró milagrosamente con vida tras un accidente en plena competencia. Y junto con perder una oreja y quedar con la cara desfigurada, Niki Lauda se transformó en el gran predicador sobre las medidas de seguridad en Fórmula Uno. Tras la nueva tragedia de Monza, en la que pereció Ronnie Petterson, el piloto austríaco fue terminante: "Ronnie no debió morir. Pero en el hospital de Nigula (en Milán), equivocaron el tratamiento: lo intervinieron antes de que se recuperara del schock sufrido. Primero hay que tener al paciente bajo absoluto control —agregó— y después operar".

Araneda



Néstor Isella no tiene queja alguna que formular sobre su comportamiento. Los dirigentes no han recibido denuncias de nuevas andadas. Su relación con el resto del plantel es normal. Pero, definitivamente, Luis Araneda no puede vivir tranquilo. Y ahora es él quién se queja: "Se está produciendo una verdadera persecución en contra mía por parte de los árbitros. Me muestran la amarilla en circunstancias en que a cualquier otro jugador ni siquiera se le formularía una advertencia. Sé que no soy un deportista ejemplar, pero eso no justifica que el árbitro Rafael Hormazábal me haya tratado de atorrante".



Müller

Goleador del torneo en el Mundial de México y scorer máximo de su equipo en el Mundial de Alemania, Botín de oro en Europa en más de una oportunidad y ganador de la Copa Intercontinental, ya no deseaba más halagos. Y había anunciado su retiro del fútbol. Sin embargo, Gerd Müller reapareció en gloria y majestad en el partido que el Bayern Munchen goleó 7x1 al Cosmos de Nueva York. 75 mil personas fueron a ver a Franz Beckenbauer —ahora en Estados Unidos—, pero terminaron aplaudiendo al pequeño mortero, que anotó tres goles. Los restantes fueron obra de Rummenigge (2) y Janzon (2).

Senekowitsch



Su nombre traspasó las fronteras con motivo del Mundial de Argentina. Director técnico del equipo de Austria, lo llevó inesperadamente a la ronda semifinal y se convirtió en héroe de su país por su triunfo sobre Alemania. Hoy, Helmuth Senekowitsch ("Seneca") emprende nuevos rumbos: fue contratado para dirigir al Universidad Autónoma de Guadalajara (el equipo del chileno Mario Maldonado), en México. Tiene 45 años de edad, y fue 30 veces seleccionado de su país. Y para asumir sólo pone una condición: que contraten al polaco Gregorz Lato —gran goleador—, o a otro ariete europeo de esa categoría.

Jorge Luis Ghiso

"HE VUELTO A VIVIR..."

Vuelve después de un año de dolor y olvido. Desde aquella lesión sufrida en Iquique durante la pretemporada de la "U", lo de Jorge Luis Ghiso mezclaba el infortunio con el reproche. En 1977 jugó apenas unos partidos y ya era muy difícil emparentarlo con el wing desbordador, oportunista y de buen toque que se había consagrado en la "U" del año anterior.

Ahora paulatinamente va liquidando su fantasmal apariencia, recobrando velocidad y llegada, haciéndose más fuerte en la trabada y más repentino en el esquive de la marca ruda. Pero antes de sentirse seguro fabricando una revancha apresurada, Jorge Luis Ghiso prefiere recorrer el prontuario de su lucha, silenciosa y lejana para el paladar del hincha.

"Llegó un momento el año pasado en que pensé dejarlo todo, porque los problemas, derivados de una afección al nervio ciático, se sucedían como programado fatalismo. Cuando parecía que podía volver, otra vez comenzaban los dolores raros en las piernas y me tenía que parar nuevamente. Entonces Ghiso para la gente ya no era nada. En esto del fútbol el presente es lo que pesa y no hay vuelta que darle... Incluso una vez en el estadio me dijeron si estaba esperando el fin de año para jugar y agarrar contrato. Imagínese, yo me la tuve que "bancar" porque al final el público paga para ver un espectáculo y no puede conformarse con que uno le cuente sus enfermedades. Y este año lo empecé con pleno ánimo tratando de respon-

Pique instantáneo y más reacción que el defensa para llegar al rebote y hacer el gol. Una dosis de oportunismo que Ghiso ha recuperado.

Oscar Lagos







PERSONAJES

"He vuelto a"...

der a la confianza que Nelson Oyarzún depositaba en mí. Pero por más que quería, yo notaba que me faltaba fuerza, que jugaba como endurecido y no rendía. Para más, murió mi padre en abril, tuve que ir a Argentina y después vino el receso. Recién ahora puedo sentirme cómodo otra vez y no es sólo la certeza de estar bien físicamente, sino que además uno se da cuenta cómo los compañeros te buscan con más facilidad, porque es lógico que si uno pierde cuatro de cuatro, ellos prefieran jugarla por el otro lado. En fin, del '76 acá me he saltado una temporada que no puedo ni tomar en cuenta. Un año en blanco..."

—Desde el '76 hasta ahora la "U" tampoco concretó lo que prometía y lejos de los presupuestos ganadores su lucha actual se remite a una mediocre posición... ¿Dónde se detuvo el proceso?

"Y yo no sé... Cuando nos juntamos ese año el equipo venía de una temporada muy baja y como que nació un compromiso humilde por salir de eso y hacer una buena campaña. Llegamos a la Copa Libertadores y verdaderamente se creyó en nosotros para empresas mayores. Pero no sé, los hombres también cambian y quizás nosotros ya no tenemos esa ilusión fresca del '76, aparte que este año no ha habido mucha estabilidad en la conducción técnica. Cuando llegó Oyarzún él pretendió que hiciésemos un fútbol sin posiciones fijas, como si no tuviéramos número en la camiseta, salvo algunas funciones básicas. Pero bueno, por estos lados no es como en Europa, donde todo eso se mecaniza fácil y el proceso no tuvo el acompañamiento de los resultados como para seguir adelante... Ahora, Fernando Riera nos señaló desde un comienzo cuál era su idea y poco a poco usted ve cómo el equipo se va soltando y hemos hecho un par de partidos bastante buenos con buen toque ofensivo. Ahí los barómetros son Soto y el 'Lulo', porque ellos distribuyen y tienen una misión delicada: administrar correctamente una gran cantidad de pelotas. Si ellos están sueltos y andan bien, todo nos sale fácil, pero no es cosa de que alguien les diga y ya está... Necesitan un cierto tiempo y que el equipo sea consecuente con una idea. Y tengo fe que iremos mejorando más con el correr de las fechas. Pero ya es otra cosa, ¿no?... Eso del '76 pasó, hay una amistad de más años, es otra vida..."

—Usted ya no es más el regalón de la tribuna... Más aún debe volver a ganarse la confianza de los que hasta pudieron pensar que estaba "robando" con tanta lesión...

"Y claro, yo debo empezar de nuevo porque ningún jugador se va a dar el lujo de estar tanto tiempo ausente y después volver como si nada hubiese pasado. Además está el 'Chico' Hoffens que juega muy bien a los dos lados y por ahí te deja haciendo banca todo el año... Ya me siento bien y será por todo el tiempo que estuve sin jugar, pero tengo ganas de correr como si fuera un 'pibe'. A los 24 años, todavía tengo camino por delante y sólo desearía que la 'U' se afirmara para bien de todos. Acá en Chile, desgraciadamente, un equipo como Palestino no tiene repercusión en las graderías. Si en Argentina River, Boca o Racing hacen una campañaza como la de ellos hace rato que estarían todos vueltos locos y comprando entradas con meses de adelanto. Hasta donde yo veo, sólo la 'U' y Colo Colo, naturalmente, son capaces de crear entusiasmo y me doy cuenta de que apenas la 'U' tiende a mejorar un poco, inmediatamente va más gente a vernos y

● En 1976, cuando las visitas al arco rival eran una rutina. Después una temporada oscura llena de intermitencias, en la que las luces de Ghiso ya ni entibiaban...

Ghiso maniobrando ante la marca de Chirinos, cuando aún tenía ● dudas sobre la restitución de su potencial...





Oscar Lagos

● La atención esmerada del kinesiólogo Pacheco para esas molestias que parecían eternas: "En un momento dado hasta pensé dejarlo todo".

eso es bueno para el jugador. ¿Los que me acusaban de robar?... Bueno, están en su derecho, pero ninguno de ellos puede calcular la inmensa tristeza que siente el jugador honesto cuando está fuera de la cancha. En Argentina yo conocí varios tipos que regateaban esfuerzo esperando la renovación, que allá es anual. Pero los que me conocen saben perfectamente que para Jorge Ghiso la inactividad es el peor calvario. A mí en el fútbol no me han regalado nada y el '75, cuando la cosa ya no iba más en River, fui a Tucumán en lo que para muchos era una desgracia si se comparaba con jugar en el mismo equipo que Alonso, J. J. López y Morete. Pero fue una buena experiencia y no era mal equipo ese de Atlético, como que ahí jugaba Villa, el que ahora fue transferido a Inglaterra. Vine a Chile, me encontré con una muchachada sensacional, pero la fiesta duró apenas un año y ahora sólo quiero retornar de veras. Que digan o piensen lo que quieran. Sólo yo sé cuánto sufrí y cómo deseo reivindicar a Ghiso..."

En las risueñas costumbres del "Vitrola" no caben el rencor ni una punzante agresividad hacia los que alguna vez lo condenaron en el rito de la desconfianza. Pesa más la generosa felicidad de poder manejar sin temores la zurda y buscar la raya de fondo, mientras va enterrando la amarga careta de su porfiado "exilio".

IGOR OCHOA

ZURDITAS

"Nelson Oyarzún contagiaba fe, agrandaba al jugador. Me acuerdo que después de operado pasó algunos días en mi casa. Yo andaba caído, porque no recuperaba mi mejor forma y él, pese a que tenía más razones para estar disminuido, me levantó el ánimo... Una pérdida realmente terrible, pero con recuerdo conmovedor para todos los que tuvimos la suerte de conocerlo."

"El kinesiólogo de la 'U', Sergio Pacheco, es en mi concepto un profesional notable. El año pasado estuvo en Deportes Concepción y con su retorno al equipo hemos ganado una barbaridad, porque para recuperar a los jugadores es un 'balazo'. Nadie se imagina lo que es la mano de 'Pachequito'."

"Palestino ciertamente que anda muy bien, pero me sorprendió verlo tan desmadejado frente a la Unión. Creo que para ellos este momento es decisivo, porque si la pérdida del invicto significa que sólo se sacan un peso de encima y no el comienzo de una racha negativa, ya pueden festejar..."

"No es cosa de añorar inútilmente, pero analizando con frialdad, me parece que la 'U' perdió más que ganó con la venta de Héctor Pinto. Para mí el 'Negro' es un gran jugador, especial para contactarse con los delanteros y desequilibrar en la individual. No entiendo cómo en Colo Colo no se ha impuesto..."

"Es increíble cómo se da el trato entre los jugadores cuando uno se junta por primera vez en una cancha. En Chillán, jugando para el seleccionado metropolitano a beneficio de la familia de Oyarzún, nos equivocábamos en un pase e inmediatamente salía la disculpa: 'perdona, le pegué mal', o 'me equivoqué yo'. Con Fabbiani, con Prieto, con todos..."



UN VIVERO DE CAMPEONES

TEMAS

Los nombres cambian, pero los títulos se mantienen. Y Argentina sigue siendo máxima potencia boxeril sudamericana.

El boxeo profesional argentino posee en estos momentos dos coronas mundiales. La de Hugo Corro, en mediano, y la de Víctor Galíndez, en mediopesado. Y conste que no son los primeros títulos que conquistó el pugilismo transandino. Convendría recordar que el primer sudamericano que llegó a disputar un cinturón del mundo fue Luis Angel Firpo, al que en Nueva York apodaron "El Toro Salvaje de las Pampas". Este asunto sucedió el 14 de septiembre de 1932, en Polo Grounds, uno de los grandes coliseos de ese Estado. Firpo, que lo poco que sabía de boxeo, lo había aprendido en Chile en el gimnasio de don Felipe Zúñiga (en pleno barrio Recoleta), perdió esa noche por nocaut al segundo round. Pero alcanzó, de un derechazo medio empujón, a sacar al "Gran Jack" fuera del ring. Esto ya es casi como prehistoria en el pugilismo sudamericano.

Pero sucede que el primer campeón mundial de profesionales sudamericano también fue argentino: nada menos que el colosal mendocino *Pascual Pérez*, que en los rankings de todos

los tiempos figura en quinto lugar. Pascual se adjudicó el cinturón mosca el 26 de noviembre de 1954 al vencer al japonés Yoshio Shiray, en Tokio. Defendió su corona en numerosas ocasiones y la perdió en 1960, con Pone Kingpetch, en Bangkok, cuando ya tenía 34 años de edad.

El segundo campeón mundial argentino fue también peso mosca. Y también lo logró a expensas de un japonés. El 1.º de marzo de 1966, *Horacio Accavallo* superó al nipón Katsuyoshi Takayama y le arrebató el título, versión de la AMB.

Dos años más tarde, el 12 de diciembre de 1968, el intocable *Nicolino Locche*, mendocino como Pascual Pérez, se adjudicó el cinturón de los welter juniors al vencer por nocaut en el décimo asalto al japonés Paul Fujii. En marzo del '77 perdió el cinturón frente a Alfonso "Peppermint" Frazier.

El 7 de noviembre de 1970 se coronó campeón de los medianos uno de los pugilistas más notables de los últimos treinta años: el santafecino *Carlos Monzón*, que noqueó a Nino Benvenutti y mantuvo su título hasta el año pasado cuando, luego de haberse mantenido en la cumbre por más de siete años, se retiró sin haber sido derrotado en combates por la corona.

El 7 de diciembre de 1974, le tocó el turno a *Víctor Galíndez*, mediopesado que, al disputar el título vacante, derrotó al norteamericano Len Hutchins por nocaut en el décimotercer asalto. Y Galíndez, que ha defendido su sitial en más de diez oportunidades, se mantiene como campeón y no será fácil destronarlo. En esta categoría, el mediopesado, el año pasado Argentina tuvo los dos campeones: Galíndez, en la versión AMB, y *Miguel Angel Cuello*, en la del CMB. Cuello, que comenzó demasiado tarde en el boxeo rentado, se tituló en mayo del '77, al noquear en Montecarlo a Jesse Burnett y lo perdió hace algunos meses frente al yugoslavo Mate Parlov.

Miguel Angel Castellini llegó también a ser campeón mundial. Buen boxeador, pero de extrañas reacciones, le ganó en Madrid el 9 de octubre de 1976 al español José Durán, pero el cetro duró poco en sus manos, ya que el centroamericano Eddie Gazzo se lo arrebató en un deslucido combate.

Y llegamos así al más reciente. El mendocino (y es el tercer cuyano campeón del mundo) *Hugo Corro*, contra todas las predicciones de sus propios compatriotas, fue a San Remo (22 de abril de 1978) y le quitó el cinturón que poseía Rodrigo Valdés, dos veces rival de Monzón y campeón total después de vencer al veterano Benny Briscoe. Se dijo antes del combate de Corro con Briscoe que Carlos Monzón estaba dispuesto a volver a combatir para así recuperar la corona de medianos para el boxeo argentino. Pero ya no se habló más de ello luego del triunfo del mendocino.

Cuando se disputan coronas mundiales siempre se habla de la ventaja que significa pelear en casa. Pues bien, quisiera destacar un hecho: los boxeadores de la Argentina han ganado, casi todos, sus títulos fuera de casa, lejos del Luna Park. Y vayan viendo, de acuerdo al calendario: Pascual Pérez venció al japonés Shiray, en Tokio; Horacio Accavallo le ganó a Takayama, también en Tokio, y Nicolino Locche, igual: derrotó en la capital nipona al japonés Paul Fujii. Carlos Monzón fue a Roma a quitarle la corona de medianos a Benvenutti y le dio la revancha en Montecarlo. Miguel Angel Castellini venció al español José Durán en Madrid, y Miguel Angel Cuello noqueó a Burnett en Montecarlo. Hugo Corro le arrebató el cinturón al colombiano Valdés, en San Remo. El único que llegó a campeón del mundo peleando en el Luna Park de Buenos Aires fue Víctor Galíndez. Pero casi todas sus defensas las hizo lejos de su país. En Johannesburg, en Roma, Nueva York, Oslo, Turín y otras capitales europeas.

Ahora sería cosa de ir señalando que hubo muchos otros argentinos que disputaron cinturones mundiales en el boxeo rentado. Después de Firpo —entre los pesados— tenemos a Bonavena, que peleó con Joe Frazier, en Filadelfia en 1968, y perdió por puntos. Pero se dio el gusto de mandar una vez a la lona al campeón. También tenemos a Ramón La Cruz, que disputó el cetro de peso welter con Curtis Cokes (1968, Nueva Orleáns), perdiendo por puntos. A Miguel Campanino, que enfrentó por el cinturón welter a Pipino Cuevas en Ciudad de México el año pasado y perdió por nocaut al segundo round.

Carlos Cañete fue a Tokio en 1969, tras la huella de Pérez, Accavallo y Locche, y allá perdió por puntos con el japonés Hiroshi Kobayashi, campeón liviano junior. Y también el sanjuanino Víctor Echegaray se trasladó a Honolulu a discutir la corona

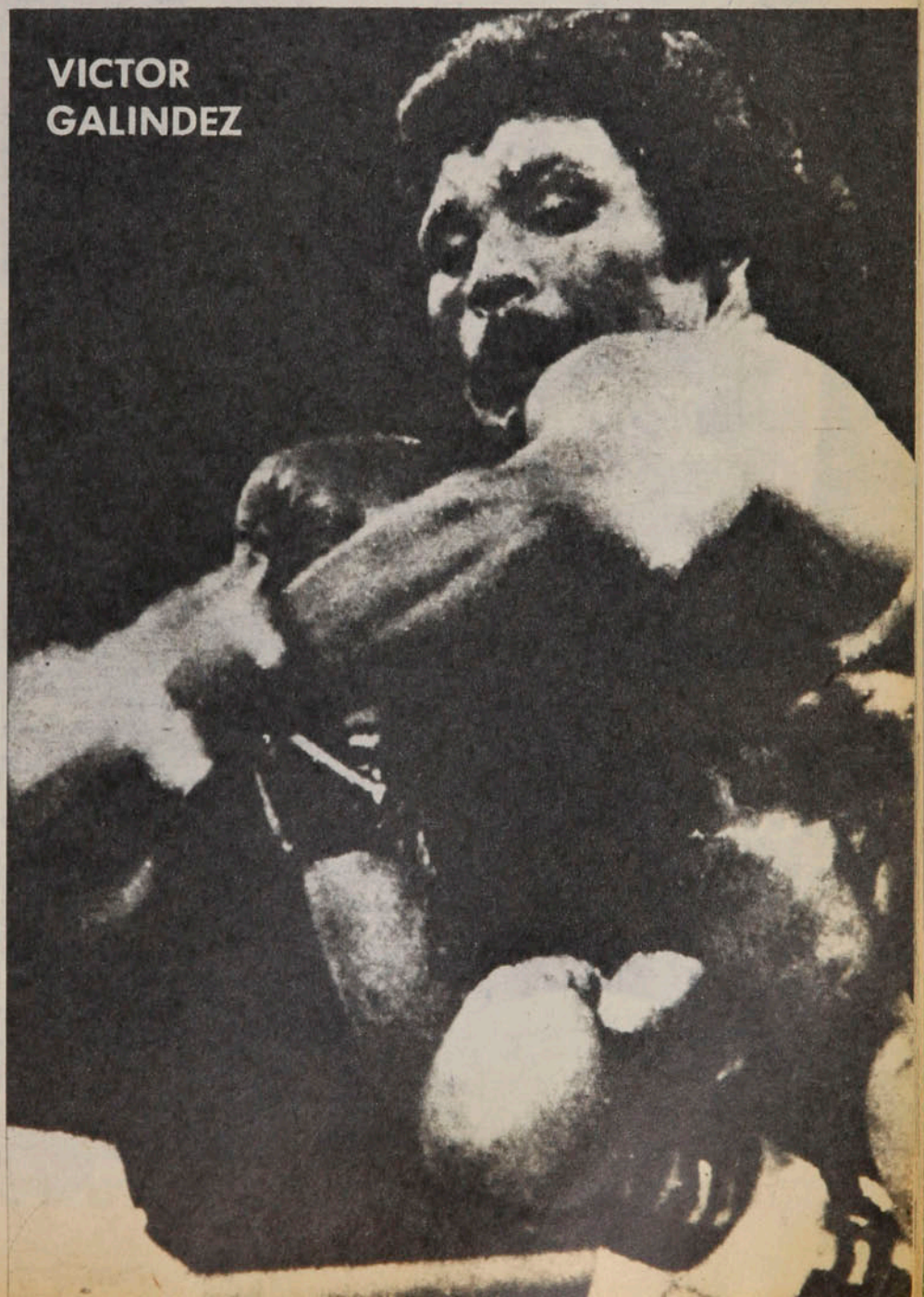

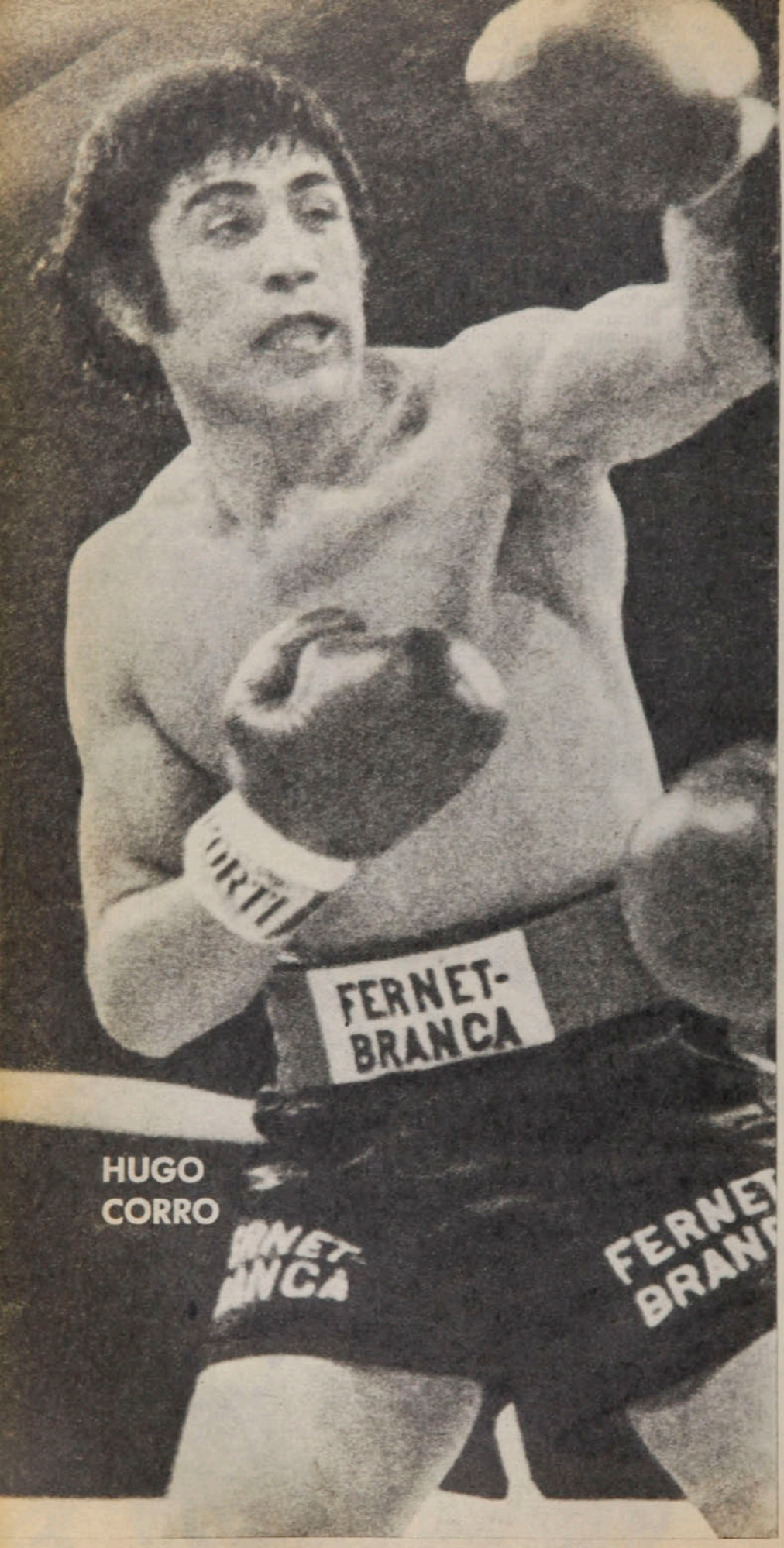

que poseía el filipino Ben Villaflor en 1972, y estuvo muy cerca de obtener el triunfo. Un jurado algo localista dio la pelea en empate, luego de 15 rounds violentos.

Carlos María Giménez tuvo dos oportunidades, y las dos con el mismo contrincante: Antonio Cervantes, "Kid Pambelé", de Colombia. En septiembre del '73 perdió por nocaut en el quinto asalto y en junio de 1977, después del retiro de Wilfredo Benítez, se pactó un match del argentino con "Pambelé" y se produjo un resultado muy discutible. El árbitro, sin razón alguna que justificara su decisión, suspendió el combate y dio por vencedor al colombiano en el 6.º round.

El pugilismo transandino no sólo ha sido grande en el profesionalismo. Sus amateurs obtuvieron numerosas medallas olímpicas desde 1924 cuando, en París, Copello fue subcampeón liviano, Pedro Quartucci logró medalla de bronce en pluma, Héctor Méndez fue medalla de plata en welter y Alfredo Porzio terminó tercero en pesado.

En Amsterdam, 1928, los argentinos ganaron sus dos primeras medallas de oro: Víctor Avendaño, en mediopesado, y A. Rodríguez Jurado, en pesado. Además, consiguieron otras dos de plata con Víctor Peralta (pluma) y Raúl Landini (welter).

Dos de oro en 1932, en Los Angeles: Carmelo Robledo, en pluma, y Santiago Lowell, en pesado.

Oscar Casanova fue campeón peso pluma en Berlín en 1936, mientras Guillermo Lowell fue medalla de plata. Y tanto Raúl Villarreal, mediano, como Francisco Resiglione, mediopesado, fueron terceros.

En las dos categorías límite, el boxeo argentino obtuvo medalla de oro en Londres, 1948: Pascual Pérez, en mosca, y Rafael Iglesias, en pesado. Mauro Cia, mediopesado, ganó medalla de bronce. Antonio Pacenza logró una medalla de plata en Helsinki (1952), en mediopesado.

De ahí en adelante, el boxeo olímpico argentino bajó notablemente. En Melbourne, en 1956, apenas ganó un tercer puesto el mediano Víctor Salazar (en la división en la que el chileno Ramón Tapia fue medalla de plata). Abel Laudonio fue el mejor el '60 en Roma, pero no alcanzó medalla: fue cuarto. Mario Guilloti, en México el '68, fue también cuarto.

Pero no cabe duda, que así como en el deporte rentado los boxeadores argentinos estuvieron a gran altura, en los Juegos Olímpicos los amateurs tuvieron una muy buena cosecha de medallas desde 1924 hasta 1948.

RENATO GONZALEZ



Aceptando que el arquero puede tener algo de loco, el meta de Santiago Morning afirma sus convicciones en una seriedad que siempre lo encontrará como depositario de la confianza de técnicos y compañeros.

Pedro Olivera:

"Loco sí, pero no payaso..."

Nunca había salido del país. La verdad es que no había vivido lo suficiente tampoco. A los 15 años no es mucho lo que se puede contar. Pero había tenido suerte desde que un día decidió que esos tres palos eran su razón de ser como futbolista, porque las cosas habían marchado bien. Con tan corta edad ya estaba de suplente del arquero del primer equipo y eso era casi un récord aún en su patria, tradicionalmente cuna de grandes guardametas. Por eso la idea de viajar a La Serena lo había entusiasmado al punto de no dejarlo dormir siquiera durante la víspera.

PERSONAJES

"Loco sí,..."

Fue una desilusión muy grande el quedarse sin viajar a última hora, pero le duró poco en verdad. Aunque aún lo recuerde, claro. Y ayudó mucho a borrar la tristeza el hecho de que al poco tiempo tuvo la oportunidad de debutar en el primer equipo. ¡Vaya qué alegría! A la edad en que la mayor parte de los futbolistas aún ven lejano el día del primer partido por el equipo grande, especialmente los arqueros que demoran más que el resto, él ya estaba entreverado con los mejores. El asunto era seguir allí, en el plano privilegiado. Pero tenía lo principal: las ganas. Y con eso, apoyado en su físico privilegiado y en su juventud, podía comprarse el mundo.

—Siempre me gustó jugar de arquero, pero no fue fácil. En San Juan lo hacía de defensa. Hasta que un día falló el meta y tanto insistí que al final me pusieron al arco. Y de allí no salí más.

Han pasado diez años desde entonces y Pedro Olivera, el guardián argentino del pórtico de Santiago Morning, no está arrepentido de su decisión. Es arriesgado, peligroso e ingrato, pero es el puesto de su vida. Claro, es cierto que a muchos los tratan de locos y también de payasos. Pero él no es así. Loco sí, pero no payaso.

—Para mí el puesto de arquero es de mucha responsabilidad y no se lo pueden dar a cualquiera. Es cierto que los que se las dan de payasos tienen por ahí éxito y todo, pero a la hora de las difíciles, en el momento de jugársela, tienen que actuar los que inspiren confianza a sus compañeros, los que sepan mantener la calma y tranquilidad. Claro que hay que tener algo de loco. Porque tiene que ser así para arriesgarse a que le pateen la cabeza o las manos. Confieso que tengo algo de loco, pero payaso no soy.

Se inició en Desamparados de San Juan y de allí a Chacarita Juniors, en la gran ciudad, en Buenos Aires. Pero el ambiente le hizo mal a Olivera y prefirió la oferta de su padre de dedicarse al comercio. Y volvió a San Juan para hacer del fútbol una actividad secundaria.

—Yo era muy joven para enfrentarme a la gran capital, por eso me desilusioné con el ambiente profesional. Preferí los negocios. Me costó sacrificio para entrenar, más que nada porque tenía que preocuparme de lo otro, pero al final jugaba porque me gustaba.

Los negocios a veces no marchan como se desea. Y no por lo que uno hace, sino también por lo que hacen los demás. Se dejó caer un verdadero desastre económico y no quedó más camino que buscar en el fútbol.



● "El arquero debe tener algo de loco para arriesgarse tanto. Para no fallar en las difíciles hay que estar bien preparado."

—Me fui a Buenos Aires y estaba entrenando en River Plate, con muchas posibilidades de quedar como suplente de Fillol. Pero en eso un empresario me ofreció la posibilidad de venir a Chile. Tomé las maletas y me vine. Pero a ese señor no lo conocía nadie acá y al final todo no era más que una gran mentira. Estuve a punto de largarme, a no ser por un amigo, Nelson Pinochet, que me instó a quedarme. Por último, el empresario me llevó a Santiago Morning para que me probaran. Yo no conocía al club ni de nombre. Pero en fin. Había seis arqueros a prueba. El primer día, José Santos Arias me dijo que parecía que le gustaba y que quería verme en un partido. Jugué un amistoso contra Ferroviarios y me contrataron. Y bueno, me quedé. No era lo que yo quería, pero los dirigentes me explicaron que iba a ser como una vitrina. Si andaba bien, las posibilidades de traspaso aumentarían.

El comienzo no fue lo bueno que hubiera querido. Por ahí algunas derrotas hicieron que varios dijeran que era malo. Y aunque Olivera se tuviera confianza y por dentro estuviera tranquilo, las cosas no eran como para alegrarse.

—Después del receso todo cambió. En ese tiempo nos hicimos amigos todos los nuevos. Creció la mística, el sentido de grupo y el deseo de ganar.

FUERA DEL AREA

"Al principio no podíamos andar bien porque éramos muchos nuevos. Ahora, con el conocimiento que 'Pete el Negro' (José Santos Arias, el DT), tiene de cada uno de sus jugadores, nace la posibilidad de ganarle a cualquiera. Incluso muchos piensan en la liguilla de arriba. Para mí, primero hay que pensar en alejarse de la liguilla de abajo."

"El arquero tiene que trabajar más que el resto. Debe ser el primero en llegar y el último en irse. Y si en las tardes podés seguir trabajando, mejor. Yo estuve haciendo tenis un tiempo para mejorar los reflejos y el trabajo de las piernas."

"Lo que a mí me enseñaron quisiera trasmitirlo a los otros arqueros del club. Lástima que no haya medios para trabajar con los chicos y poder darles más conocimientos. Si en Chile quisieran tener buenos arqueros podrían salir muchos, pero no se trabaja como es debido."

"Yo juego para mi equipo, no me gusta hacer payasadas. Si fuera por entretener a la tribuna, mejor me hago cómico. El arquero debe tener su propia personalidad y no ser una mala imitación. Además, Gatti habrá uno sólo."



Oscar Lagos

La integración del profesor Darío de la Fuente y la concentración en El Tabo nos hicieron realmente bien. Así se formó un grupo humano fuera de la cancha y eso permitió un mejor rendimiento dentro de ella.

No está aún conforme con lo rendido, pese a los elogios recibidos. Sus convicciones le señalan que no hay que fiarse de felicitaciones del momento, porque son pasajeras. Hay que mantener un ritmo continuado.

—Uno siempre piensa que debe dar más. Y yo lo creo así. Le puedo sacar más a mi físico y llegar a diciembre en la plenitud de mi rendimiento. Sin jactancia, pienso que todavía hay mucho más Olivera.

Nunca había salido del país. Pudo ser cuando tenía 15, pero ocurrió diez años después. Sin embargo, es posible que haya sido para bien. Ahora está mejor parado para afrontar la vida lejos del hogar. Porque para él buscar otros horizontes no es tan trascendente si el regreso no es triunfal. Quiere volver a San Juan como un ganador y para lograrlo tiene lo principal: las ganas. Y con eso, apoyado en el esfuerzo y la dedicación, puede comprarse el mundo.

SERGIO JEREZ

Oscar Lagos



● **Trabajando mucho con José Santos Arias.**
"El arquero debe practicar más que todos, porque el puesto es de mucha ... responsabilidad".

En casa no siempre se descansa. Los niños, Pedro Eugenio y María José, quieren jugar.
● **Mamá Alicia María ayuda a los "jinetes".**



Oscar Lagos

LA FICHA

Pedro Lucio Olivera.

Edad: 25 años, nació el 21 de febrero de 1953, en San Juan, Argentina.

Estatura: 1,83 m.

Peso: 80 Kg.

Casado con Alicia María Villamayor (dos hijos, Pedro Eugenio y María José).

Se inició en Desamparados de San Juan en 1967, debutando en el primer equipo en 1968, con sólo 15 años. En 1973 fue contratado por Chacarita Juniors, en 1974 por Gimnasia y Esgrima, de Mendoza, y en 1975-76 y 77 estuvo en Los Andes de San Juan. En 1978 llega a Santiago Morning con contrato hasta diciembre de 1979.

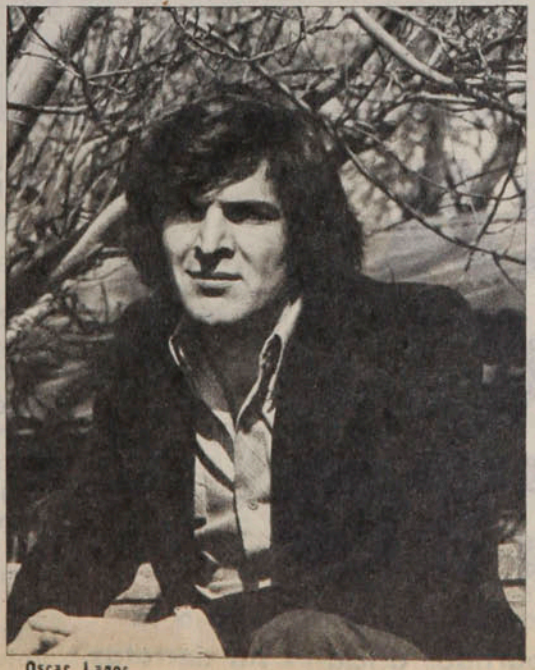

Oscar Lagos



Juan Silva

● **En la cúspide. Festejos tras el cuarto gol en el 7x0 a Huachipato.**

LA ERA DE UN INVICTO

Junto con caer ante Unión Española, Palestino saltó a la historia del fútbol chileno: 44 partidos oficiales sin derrotas.

Ya había superado la marca establecida por Unión Española en 1974-75, y se había convertido en el equipo que había sorteado más partidos de campeonato oficial sin derrotas. El acontecimiento se produjo el 28 de mayo de este año, tras el empate con Lota Schwager en Coronel. En ese momento, Palestino completaba una serie de 32 partidos consecutivos sin perder. Superaba por uno el record de los rojos.





● **Manuel Araya.**
Con su principal verdugo (Miranda), y su principal defensor (Figueroa).

CURIOSIDADES

***Sugestivo: En estos cuarenta y cuatro partidos Palestino sólo empató a cero tres veces: con Universidad de Chile en el Nacional (1977), con Everton en Viña del Mar y con Concepción en Las Higueras.

***De las cinco veces que ganó 1x0, tres veces el gol del triunfo lo anotó Pedro Pinto. En las dos restantes, Oscar Fabbiani.

***Con excepción del arquero Araya y del central Edgardo Fuentes, todos sus jugadores anotaron goles. Mario Varas fue el último en inscribirse: anotó su gol —el tercero en el 3x1 sobre Aviación— dos fechas antes de que terminara la racha.

***En todo este lapso ningún equipo pudo hacerle más de dos goles a Manuel Araya. Sólo pudieron batirlo dos veces los equipos de O'Higgins (el año pasado), Everton (en la Liguilla), Concepción, Aviación, U. Católica, Cobreloa y Lota Schwager.

***En 20 de los 44 partidos no pudieron hacerle goles. Mérito de Araya. Pero también de Varas, Figueroa, Fuentes, Campodónico y Dubó.

***Sus mayores goleadas fueron frente a Huachipato (7x0), Santiago Morning (5x0) y Lota Schwager (5x1). La primera fue en el Nacional; las otras dos, en Santa Laura.

***Tanto Ñublense, el último que lo derrotó, como Unión Española, el que rompió su racha, lo vencieron 2x1.

POR ESCENARIOS

Durante todo este período, Palestino dio muestras en todas partes de su notable calidad. Pero fue en Santa Laura —un reducto que no parece propicio para su fútbol abierto— donde logró la mejor cosecha de puntos. Ahí jugó diez partidos. Y los ganó todos.

Esta fue su suerte en los distintos escenarios en que actuó:

RECINTOS	PJ	PG	PE	PP	GF	GC	PTOS.	REND.
NACIONAL	20	15	5	0	45	15	35	87,5%
PROVINCIAS	13	8	5	0	17	7	21	81,0%
SANTA LAURA	10	10	0	0	29	7	20	100%
EL BOSQUE	1	1	0	0	3	2	2	100%
TOTAL	44	34	10	0	94	31	78	88,6%

Invicto en Temuco.
Como en otros doce reductos provincianos. ●



TEMAS

La era de un...

Y pasaron trece fecha más antes de que Palestino dijera basta. El domingo 9 de septiembre —un año, un mes y nueve días después de su anterior derrota—, cayó frente a Unión Española, el único equipo nacional que lo había derrotado (fuera de competencia) en este lapso.

La campaña de Palestino debe quedar consignada, por cuanto significa un record que será difícil de batir.

Desde esa tarde lluviosa del domingo 31 de julio del año pasado ("La fuerte lluvia jugó para Ñublense, más acostumbrado a las inclemencias del tiempo y al estado en que quedan las canchas", señaló el comentario de la ocasión), Palestino jugó en los más diversos climas, canchas y condiciones. Puntero durante toda esta competencia, debió luchar contra la superación normal de los adversarios y también contra el deseo del público de ver caer a un invicto. Varias veces tembló su pedestal, pero la categoría de sus jugadores le permitió sortear, durante estas cuarenta y cuatro fechas, todas las dificultades.

Cayó el gran invicto hace diez días. Pero, junto con caer, saltó a la historia del fútbol chileno.

LOS 44 PARTIDOS

Dom	7-8-77	Sta. Laura	4x2	O'HIGGINS	Fabbiani (4)
Dom	14-8-77	Coronel	1x0	L. SCHWAGER	Pinto
Sáb	27-8-77	Sta. Laura	3x0	ANTOFAGASTA	Messen, Fabbiani, Pinto
Dom	4-9-77	Valparaíso	1x1	WANDERERS	Pinto
Dom	11-9-77	Nacional	2x0	CONCEPCION	Pinto, Dubó
Sáb	17-9-77	Nacional	3x1	AVIACION	Fabbiani (3)
Dom	25-9-77	Nacional	0x0	U. DE CHILE	
Sáb	1-10-77	Nacional	2x0	U. ESPAÑOLA	Fabbiani (2)
Vie	7-10-77	Nacional	1x1	COLO COLO	Rojas
Dom	16-10-77	Temuco	1x0	GREEN CROSS	Pinto
Dom	23-10-77	Sta. Laura	2x1	OVALLE	Hidalgo, Messen
Dom	30-10-77	Viña	0x0	EVERTON	
Dom	6-11-77	Sta. Laura	1x0	HUACHIPATO	Fabbiani
Sáb	12-11-77	Sta. Laura	3x1	A. ITALIANO	Pinto, Fabbiani, Rojas
Dom	20-11-77	Nacional	1x1	U. CATOLICA	Messen
Sáb	26-11-77	Sta. Laura	5x0	S. MORNING	Fabbiani (2), Messen, Zelada, Dubó
Sáb	3-12-77	Sta. Laura	5x1	L. SCHWAGER	Fabbiani (3), Azócar y Díaz (autogoles)
Sáb	10-12-77	Nacional	3x1	ÑUBLENSE	Graff, Fabbiani (2)
Dom	18-12-77	Rancagua	1x1	O'HIGGINS	Zelada
Mar	20-12-77	Nacional	1x0	U. DE CHILE	Pinto
Jue	22-12-77	Nacional	2x2	EVERTON	Fabbiani, Dubó
Mar	27-12-77	Nacional	2x1	COLO COLO	Rojas, Fabbiani
Dom	5-3-78	Rancagua	1x0	O'HIGGINS	Pinto
Sáb	11-3-78	Sta. Laura	4x2	CONCEPCION	Fabbiani (2), Dubó, Lazbal
Sáb	18-3-78	Chillán	2x0	ÑUBLENSE	Fabbiani, Pinto
Mié	29-3-78	Sta. Laura	1x0	GREEN CROSS	Lazbal
Dom	2-4-78	El Bosque	3x2	AVIACION	Campodónico, Zelada, Pinto
Sáb	29-4-78	Nacional	3x2	COBRELOA	Lazbal, Rojas, Fabbiani
Dom	7-5-78	Nacional	4x1	S. MORNING	Fabbiani (2), Rojas, Zelada
Sáb	13-5-78	Nacional	2x0	A. ITALIANO	Lazbal, Fabbiani
Dom	21-5-78	Nacional	3x2	U. CATOLICA	Lazbal, Fabbiani (2)
Dom	28-5-78	Coronel	2x2	L. SCHWAGER	Fabbiani (2)
Dom	4-6-78	Talca	2x1	RANGERS	Fabbiani (2)
Sáb	10-6-78	Coquimbo	2x1	COQUIMBO	Pinto (2)
Sáb	17-6-78	Nacional	1x0	U. ESPAÑOLA	Zamora
Dom	2-7-78	Viña	3x1	EVERTON	Fabbiani, Rojas, Zamora
Dom	9-7-78	Nacional	7x0	HUACHIPATO	Fabbiani (3), Zamora (2) Pinto, Dubó
Dom	23-7-78	Nacional	2x0	COLO COLO	Rojas, Fabbiani
Dom	30-7-78	Nacional	1x1	O'HIGGINS	Valenzuela (autogol)
Dom	6-8-78	Higueras	0x0	CONCEPCION	
Dom	13-8-78	Nacional	2x1	ÑUBLENSE	Fabbiani, Figueroa
Dom	20-8-78	Temuco	1x0	GREEN CROSS	Fabbiani
Dom	27-8-78	Nacional	3x1	AVIACION	Fabbiani (2), Varas
Sáb	2-9-78	Sta. Laura	1x0	U. DE CHILE	Fabbiani

LOS GOLEADORES

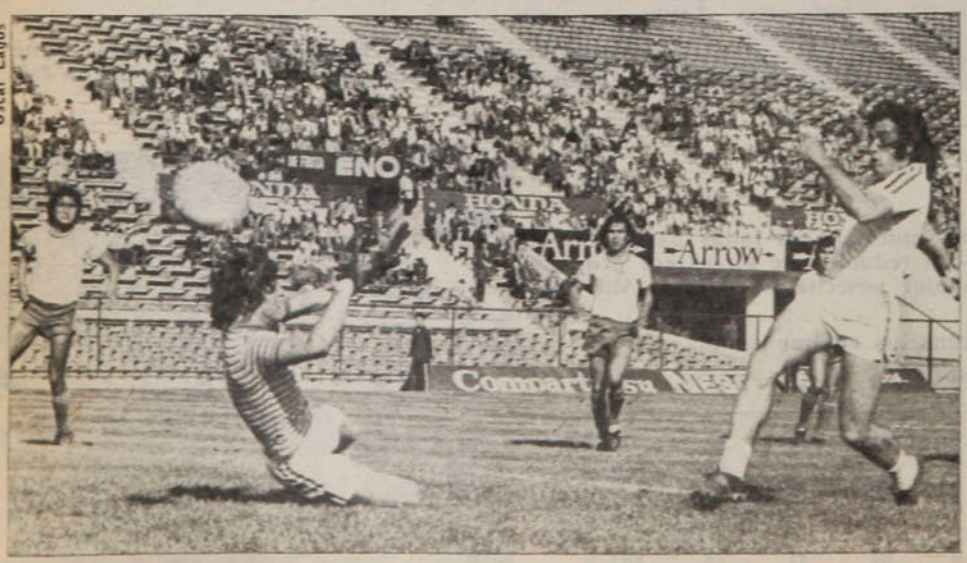

Oscar Lagos

● Fabbiani en lo suyo. Uno de los 44 goles que anotó en este período.

JUGADOR	GOLES
Oscar Fabbiani	44
Pedro Pinto	13
Manuel Rojas	7
Rodolfo Dubó	5
Jorge Zelada	5
Ricardo Lazbal	4
Sergio Messen	4
Leonardo Zamora	4
Alberto Hidalgo	1
Enrique Graff	1
Eddie Campodónico	1
Elías Figueroa	1
Mario Varas	1

AUTOGOLES	
Emiliano Azócar (LSch)	1
Pablo Díaz (LSch)	1
René Valenzuela (O'H)	1

ENTRETIEMPO



Domingo 27 de agosto. Universidad de Chile derrota por 3 a 1 a Unión Española en el Estadio Nacional por la cuarta fecha de la segunda rueda.

1 La "U" en ese encuentro convirtió dos penales, por intermedio de:
a) Jorge Luis Ghiso
b) Jorge Socías
c) Juan Soto

2 En esa misma jornada actuaron en el partido de fondo:
a) Colo Colo-A. Italiano
b) Palestino-Aviación
c) Stgo. Morning-U. Católica

3 Antes de venir a Green Cross de Temuco, Carlos Hipólito Rojas jugaba en:
a) Tipografía Nacional de Guatemala
b) Temperley de Mar del Plata
c) Argentinos Juniors

4 Sandro Pifferi es seleccionado chileno de:
a) Hockey en césped
b) Hockey en patines
c) Vóleibol

5 El primer ganador del torneo de tenis de Flushing Meadows fue:
a) Arthur Ashe
b) Rod Laver
c) Ken Rosewall

6 Alejandro Flores, campeón sudamericano de caza submarina, es de:
a) Tocopilla
b) Iquique
c) Antofagasta

7 En sus veinte años de básquetbol, Juan Lichnovski ha sido goleador durante:
a) 18 temporadas
b) 17 temporadas
c) 16 temporadas

8 José Manuel Moreno jugó en Universidad Católica en:
a) 1948
b) 1949
c) 1950

9 El descuento de Unión Española en el 1x3 ante Universidad de Chile lo anotó:
a) Nicolás Novello
b) Jorge Peredo
c) Leonardo Véliz

10 El argentino Héctor Scotta juega en España en el:
a) Sevilla
b) Valencia
c) Granada

11 Steve McKinney, campeón mundial de esquí en la especialidad del kilómetro lanzado, es de nacionalidad:
a) Inglesa
b) Estadounidense
c) Canadiense

12 Chile fue campeón en el torneo sudamericano de tenis de menores en Bogotá en categoría:
a) Infantil varones
b) Infantil damas
c) Dobles varones

RESPUESTAS: 1C, 2B, 3A, 4B, 5A, 6C, 7A, 8B, 9C, 10A, 11B, y 12C. De 12 a 10 respuestas correctas: muy bueno; de 9 a 7: bueno; de 6 a 4: regular; menos de cuatro: debe leer más ESTADIO.

MIGAJAS

de Jumar

Nelson Oyarzún —que conmovió a Chile con su martirio y entristeció al país con su muerte— tenía mucho sentido del humor y aceptaba las bromas que se hacían en torno a sus métodos renovadores y sus dietas especiales.

¿Quién le puso "Consomé"?

Fue Luis García, colega penquista que firma con el seudónimo de "El Maestro". Y así quedó para siempre...

□ □ □

En víspera del partido con Colo Colo los jugadores de Ñublense entonaron el estribillo en los vestuarios en un momento de profunda emoción y prueba anímica:

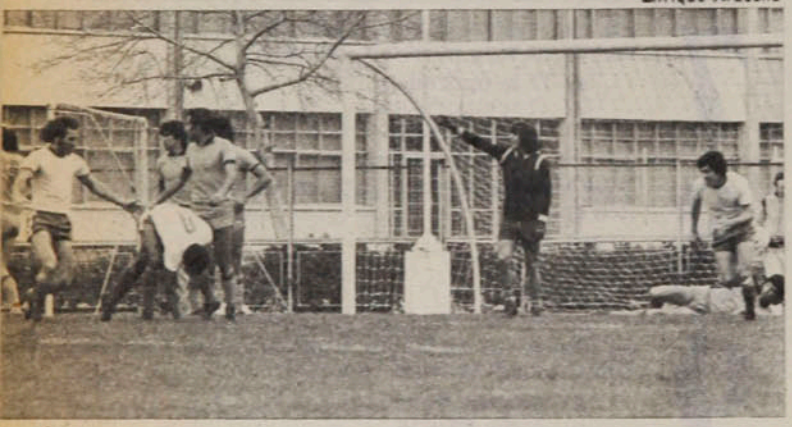

Enrique Aracena

"¡Aquí está, otra vez, el equipo del 'Consomé'...!"

● Vallejos y sus gritos. Eran para el otro Mario.

□ □ □

Raúl Prado conversa con un dirigente del fútbol sobre los problemas del popular deporte y el diálogo tuvo un inesperado epílogo.

Hablaba el directivo de planes para el futuro. (Los mismos de hace cuarenta años...)

—¿Cuál es su idea? —preguntó el relator.

—Traer técnicos extranjeros para que nos enseñen nuevas ideas. Traer preparadores físicos para que nos apliquen otros métodos. Traer jueces extranjeros para terminar con el concierto de pito.

La interrupción periodística fue punzante:

—¿No habría modo de traer también dirigentes extranjeros...?

□ □ □

Gente de Coquimbo nos contaba el caso de un jugador argentino muy bien vestido y muy bien peinado que jamás se duchaba después de los partidos. Agarraba sus cositas y se iba para el hotel... Era un hombre pulcro, de modo que su actitud resultaba algo sospechosa. Un día se supo la verdad. Tras un triunfo espectacular todos se metieron al agua, en un gesto de euforia, y vieron cómo al amigo trasandino le corría un chorro negro por la cara... Era la tintura para el pelo...

□ □ □

Aquella victoria lo dejó al descubierto y debió soportar muchas bromas. Pero el hombre se mantuvo fiel a sus principios. Se quedó en Chile y ahora se le ve muy bien peinado y con una hermosa cabellera color ceniza... A prueba de cualquier ducha...

□ □ □

Cuando un Rector se preocupa, se nota...

Al general Toro Dávila no le agradó el lugar de concentración elegido para la última Olimpíada

Oscar Lagos



● Fillol en la tele. "Cuestión de disciplina".

Universitaria y dio una orden inmediata para trasladar a los muchachos de la "U" a distintos hoteles viñamarinos. ¡Todos al O'Higgins...!

Tras la decisión, se escuchó un sonoro Ceacheí...

□ □ □

Se quejaban los jugadores de Colo Colo, a su regreso de Chillán, del arbitraje de Víctor Ojeda. En realidad su cometido fue implacable con los albos. Carlos Caszely confidenciaba:

"Está bien que todos le tengan simpatía a Ñublense, pero el árbitro no tiene por qué rendirle homenaje"...

□ □ □

El programa "Esta noche, fiesta" invitó a los equipos de tenis de Chile y Estados Unidos. Su conductor —César Antonio Santis— entrevistó primero a los de casa, creyendo que debían retirarse pronto, ya que estaban concentrados en el mismo Sheraton. Grande fue su sorpresa cuando comprobó que los muchachos de Ayala se habían quedado hasta el final...

□ □ □

Llegado el momento de presentar a los norteamericanos se recurrió a los buenos oficios de Jaime Fillol, que habla muy bien el inglés y además es el presidente mundial de los tenistas. Ahí pudo comprobarse que los visitantes ya se habían ido y sólo estaban en la mesa los dirigentes. La salida de Fillol fue tan espontánea que fue recibida con una carcajada:

—¡Lo que pasa es que ellos son más disciplinados que nosotros y se fueron a dormir...!

□ □ □

La clausura de la Olimpíada de Investigaciones debió ser postergada a raíz del mal tiempo. Dicen que de inmediato se dio una orden de detención contra la lluvia...

□ □ □

Ocurrió en El Bosque.

Vallejos gritaba continuamente a Mario Baeso. Ya se sabe que el meta de O'Higgins habla y vive todo el partido. ¡Mario, aquí..., Mario, allá..., Mario, no... Por favor, Mario...!

De pronto fue amonestado por el árbitro. La razón es simple: era Mario Lira...

EL HUMOR de hervi



● —¡El espionaje está llegando a límites inconcebibles! ¡Alguien me sacó la cartilla que tenía recién aquí!

AUTOMOTORA

trans-am

Repuestos British Leyland - Compraventa
Consignaciones - Desabolladura y Pintura

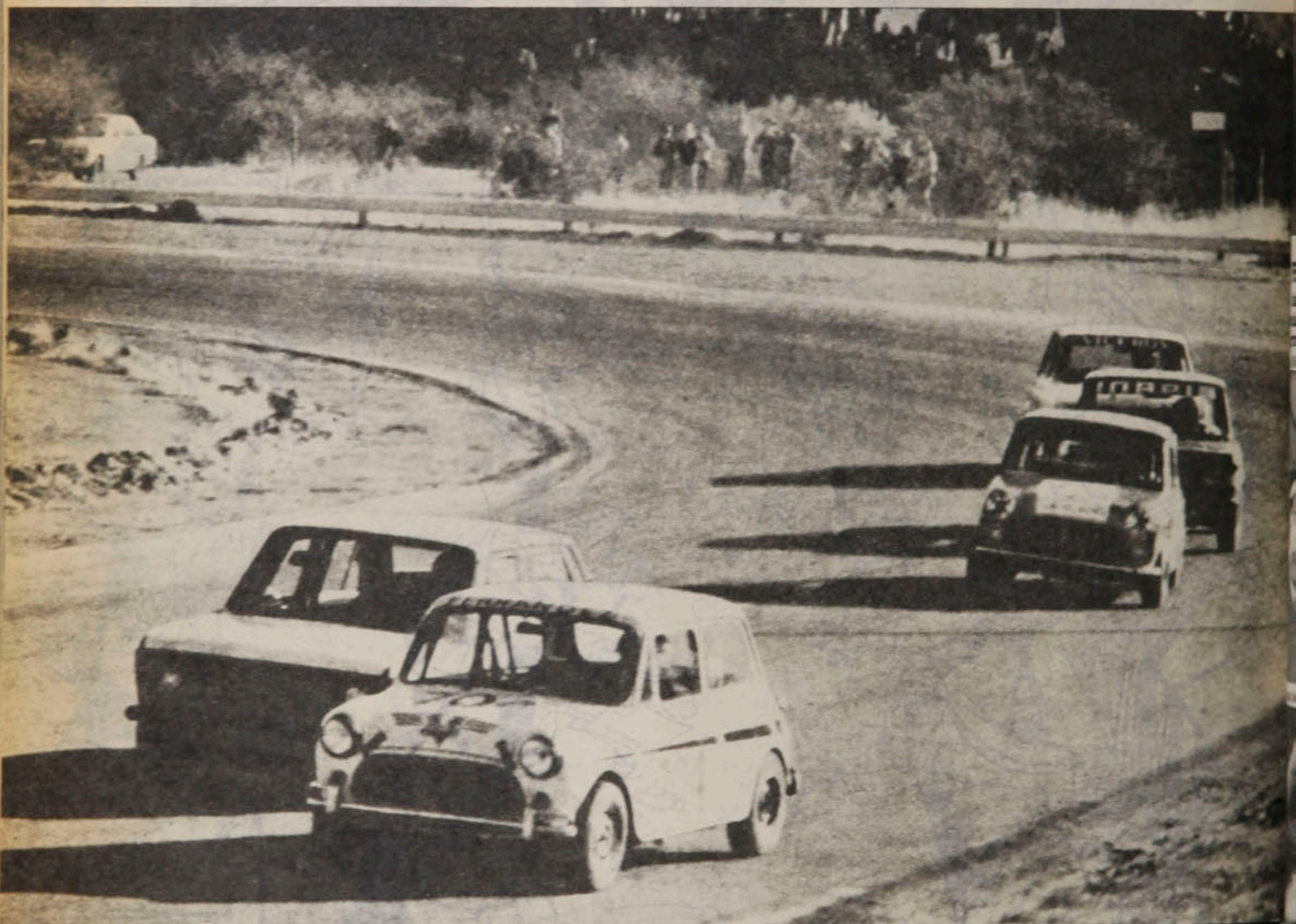

SERVICIO AUTORIZADO BRITISH LEYLAND

Repuestos y Servicios Integrales de Ingenieria Mecánica.

MECANICA EN GENERAL

AUTOMOTORA

trans-am

Santa Isabel 0124
Fono 223224 - Santiago - Chile

SIN BARRERA

Enrique Aracena



EL FESTEJO

Las damas, además de poner el toque hermoso, le dan al tenis cierto atractivo especial con sus celebraciones espontáneas desde las tribunas. La chilena de la fotografía celebra alborozada el punto conseguido por uno de sus compatriotas.

Sergio Mardones



Juan Silva



EL PORRAZO

La cancha el día domingo no estaba en muy buenas condiciones —había llovido torrencialmente la noche anterior—, y Hans Gildemeister, debido a su empeño por derrotar a Brian Gottfried, debió varias veces levantarse del piso.

LOS AMIGOS

El arquero Vallejos salió a cortar un centro y la arremetida de Véliz culminó con el meta en el suelo, quejándose de un golpe al vientre. Hoy, enemigos en la cancha; ayer, compañeros en largas jornadas.

EL ESPECTADOR

Siempre fue un gran aficionado al tenis —y en general, a todos los deportes—, mientras cumplió altas labores de gobierno. El fin de semana, fiel a su entusiasmo, también estuvo en las tribunas, ahora como un aficionado más. El General (R) Gustavo Leigh y su esposa, Gabriela, quedaron conformes con el rendimiento de los tenistas nacionales.

Enrique Aracena



EL CONTRASTE

Está jugando Jaime Fillol con Solomon y su hermano Alvaro no ha podido sustraerse a los nervios, pese a que el encuentro ya no tiene importancia para el resultado final. A su lado, Patricio Cornejo, ya más curtido en este tipo de confrontaciones, ríe a carcajadas con el chiste de un amigo.

Juan Silva



Primera Olimpiada Universitaria

VISLUMBRANDO EL FUTURO

Mil doscientos competidores de ocho universidades expusieron su afán de superación en una fiesta deportiva de gran nivel y colorido.

Demostración imponente de su futuro ofreció el deporte universitario en los Juegos Nacionales denominados "Primera Olimpíada". Promovida por la Corporación Nacional (CONAUDE), con el apoyo directo de la Universidad Católica de Valparaíso (que ponía gala a sus 50 años de existencia) e incluida también en las actividades oficiales del Bicentenario de Bernardo O'Higgins, la Olimpíada resultó una competencia de real envergadura. Afrontada con capacidad y culminada con brillo, duró cinco días —desde la mañana hasta la noche— en cuatro estadios abiertos y seis gimnasios de Valparaíso y Viña del Mar.

La fiesta de la juventud afirmó la impresión de un Chile nuevo empujado por generaciones vigorosas y emprendedoras. Valparaíso y Viña del Mar pusieron marco digno con público adicto y seguidor para llenar gimnasios y generar el clima incentivador. El resto lo pusieron las barras, de alegres y vocingleros efectos con sus gritos y coros, sus pitos, cornetas, serpentinas y plumeros.

Fue una fiesta bulliciosa y fragua de sentimientos de cordialidad deportiva, con finales estremecedoras (como las del atletismo y el básquetbol) y con resultados técnicos de alto nivel nacional.

Que el compromiso fue tomado con verdadera seriedad lo evidencian los esfuerzos de cada Universidad por presentarse con equipos bien preparados. De este modo se encendió el afán competitivo y se fortaleció el rendimiento para que en el balance se aprecien avances positivos, propios de una aplicación acentuada de acuerdo a programas intensivos desarrollados desde el año anterior.

Trece récords

El Atletismo, deporte rey en toda justa de corte olímpico, fue también en ésta el más importante. Aprovechándose el clima primaveral de los primeros días de septiembre en el puerto, se cumplieron tres jornadas de indiscutibles atractivos.



Entusiasmo en la cancha y fervor en las graderías. La "U" mandó en el vóleibol femenino, y la UC en el masculino.



● El colorido de las barras. Un aporte vocinglero y espectacular para las gratas jornadas.







● La revelación futbolística fue la Universidad Austral, que fue subcampeón superando a la "U".

EVENTOS

Vislumbrando el...

Los trece records nacionales universitarios que fueron superados (11 de varones y dos de mujeres), entre los cuales hubo algunos de grado sudamericano, fueron el colofón que le dio al torneo una jerarquía propia de las mejores competencias nacionales. Se distinguieron figuras que vendrán a darle buena forma a una selección del atletismo chileno, entre aquellas revelaciones que provocaron justamente un revuelo de optimismo.

Como está dicho, el atletismo —deporte de marcas— fue el más expresivo. Pero en los de conjunto se registraron también manifestaciones de mejoramiento. El básquetbol, el fútbol, el vóleibol, el judo y el tenis de mesa abrieron un amplio paréntesis de optimismo.

La CONAUDE aprovechará los resultados de los Juegos para planear la compatibilización de los requerimientos académicos y deportivos del alumnado universitario.

— *Es necesario que todos, responsablemente, entreguemos al deporte el esfuerzo que nos reclama para llevarlo al sitial de honor que debe tener dentro del contexto nacional —señaló su presidente, Eduardo Simián—. Los niveles de generalización y rendimientos deportivos que alcancemos no serán sino el reflejo de esta entrega mutua.*

Las bases de la Primera Olimpíada indicaban que no se señalaría un equipo campeón olímpico, sino por especialidades. Así, la clasificación de honor fue la siguiente:

UNIVERSIDAD DE CHILE: campeón en atletismo (puntaje varones y damas), en básquetbol, vóleibol y tenis de mesa femenino. Subcampeón en vóleibol varones y tercero en fútbol.

UNIVERSIDAD CATOLICA DE CHILE: campeón en fútbol, y en básquetbol y vóleibol varones. Subcampeón en atletismo, básquetbol y vóleibol damas, tercero en tenis de mesa femenino.

UNIVERSIDAD TECNICA DEL ESTADO: campeón en judo y en tenis de mesa varones. Subcampeón en básquetbol varones y tercero en básquetbol femenino y en vóleibol masculino y femenino.

UNIVERSIDAD AUSTRAL: subcampeón en fútbol y tercero en básquetbol masculino.

UNIVERSIDAD DEL NORTE: tercero en atletismo.

CARLOS GUERRERO

UNA CUOTA VALIOSA

El atletismo universitario respondió al honor de bautizar el Rekortán en el Estadio Valparaíso de Playa Ancha.

Los trece récords universitarios nacionales compendian un avance de lo que vendrá más adelante, cuando nuestros atletas adapten bien sus músculos y disposiciones a los rechazos cimbreantes de la alfombra rosada.

En la escala de valores que se ganaron las mejores ovaciones y que subieron al pódium ante el reconocimiento unánime, hubo varios de calibre indiscutido. Por cierto, unos más impresionantes que otros, por condiciones personales, posibilidades prontas y características más llamativas de sus pruebas.

Emilio Ulloa, de Arica, fue uno de los principales, no sólo por sus desempeños vigorosos y altivos, propios de una preparación bien mantenida de un ansia de superación, sino también por el efecto de su físico y espigada figura de tranco cundidor, con "pinta" de crack mediofondista. Venció con récords en los 3 mil con obstáculos (8.58.1) y 800 metros (1.49.4); fue segundo en 1.500 metros (3.48.1) y al final en la posta de 4x400, luego del derroche de las pruebas anteriores, pudo hacer la vuelta en forma sorprendente para poner mucho en el triunfo de su equipo, Universidad del Norte, con un tiempo por debajo de 48 segundos. Fue un gran campeón.

Hubo otros: Alfredo Pizza, vallista de Universidad Católica, que registró uno de los buenos récords de los Juegos: 53.9 en 400 vallados. Ganó también en 15 segundos los 110. Indudablemente, por sus condiciones de corredor en alza conseguirá luego desempeños para amagar los récords chilenos absolutos, especialmente en 110 metros. Víctor Ríos, de Universidad de Chile, mediofondista experimentado, de característicos altibajos, descolló esta vez con victorias imponentes en los 1.500 metros (batió a Ulloa, con 3.46.8) y en 5 mil metros (14.34). Luis Schneider, Universidad de Chile, fue el más rápido con 21.8 en 200 metros récords, y 11 segundos en 100 metros. Se aguardaban mejores resultados en la carrera corta por el Rekortán, pero hubo que lamentar la partida equivocada de Alex Kapsch, que había hecho el mejor registro en las series con 10.8. El fornido velocista de la "U" habría, sin duda, sacado el "sprint" para atentar contra la marca vigente de 10.7. Juan Quintana, de la Universidad Austral, sobresalió en el gran fondo, imponiéndose en los 10 mil metros con 30.21 y luego en la media Maratón, confirmando un futuro evidente.

Flavia Villar, de Universidad Católica, estableció récord en 200 metros femeninos, con 24.9, y se impuso en 100 metros con 12.3. Alejandra Ramos reinó —como se suponía— en las carreras de 400 y 800 metros de acuerdo a su campaña distinguida en pistas de Chile y Sudamérica. Sobresaliente figura, triunfó a voluntad sin encontrar oposición difícil ni repetir sus registros jerárquicos. Además de sus victorias en 400 (58.2) y en 800 (2.11), fue integrante de la posta ganadora de la UC, en 4x400 (3.56.1, récord universitario).

Récords se anotaron en jabalina, cuando Cristián Kittsteiner ("U") lanzó por sobre los 60 metros (61.80), y la posta corta de Universidad Católica venció con 42.3.

Lamentada en el ruedo cordial del público adicto fue la ausencia de valores tan connotados como Cristián Molina, reciente recordman de Chile en 800 metros, y de Ariel Santolaya (recordman de los 400), pertenecientes al equipo de Universidad Católica. Las lesiones les impidieron actuar.



¿Búsqueda inútil?

Ideas y programas



Las elecciones de Directorio de la Asociación Central de Fútbol fueron adelantadas —según se informó en su oportunidad— para el próximo mes de noviembre. La sesión en que fue acordada la modificación de fecha estuvo rodeada de cierta expectación, pues constituía, de alguna manera, una medición de fuerzas preelectoral. El triunfo de los que propiciaban el adelantamiento de la fecha significó para el actual Presidente un traspié que, posiblemente, lo haga desistirse de una nueva postulación.

En lo sustancial, la idea de los ganadores es que el nuevo Directorio tome el timón con suficiente anticipación al comienzo de la nueva temporada. Es decir, que los vientos renovadores empiecen a soplar oportunamente. Si el próximo cuerpo directivo se hiciera cargo muy encima del torneo 79 —argumentaron— se condenaría al fútbol profesional a la espera de un año completo para las necesarias reformas.

La idea es lógica y razonable — lo cual no fue obstáculo para que se impusiera en el Consejo de la ACF— y contiene implícita una pregunta que, sin embargo, no se ha planteado en este último tiempo. Y es ésta: ¿Cuáles son las reformas que se postulan?

De ellas, hasta la fecha, sólo se conocen algnas características adjetivas. Sabemos, por ejemplo, que son "importantes", ya que así se pregona. Sabemos, también, que son "urgentes", y tanto lo son que se hace necesario adelantar la fecha de su implantación.

Conocemos, por tanto, su importancia y su urgencia. Pero —y no creemos estar pecando de curiosidad— deberíamos saber exactamente qué son.

Hasta ahora no se ha presentado a consideración de la opinión pública del deporte ninguna exposición de fundamentos ni ningún desarrollo programático. Se leen y se escuchan cosas, es cierto, pero generalmente se trata de generalizaciones que llegan a la vaguedad o de cuestiones que por tan específicas caen en lo doméstico. En suma, se exponen inquietudes, lo cual está muy lejos de constituir un análisis, que es lo que el fenómeno del fútbol profesional requiere efectivamente.

Con bastante anticipación a este acuerdo de modificación de fecha manifestamos en esta columna nuestra peocupación sobre esta materia. Aunque no se sabía entonces quiénes postularían a la dirección del fútbol, señalamos que ellos, quienes quiera que fuesen, deberían dar a conocer al público sus ideas fundamentales y sus programas. Recordamos, también, que el directorio que antecedió al actual nació de una conjunción de inquietudes particulares, sin unión coherente, por lo que su desempeño y su dramático final estuvieron marcados por la incoherencia de su origen. Resultaba imperativo, en consecuencia, que los postulados de esta hora fueran planteados de cara a la opinión pública. Que los electores y el aficionado supieran, exactamente, qué es lo que los candidatos proponen, en contraposición a elecciones fraguadas en pasillos y secretarías, con programas desconocidos y promesas impublicables.

Hasta la fecha, sin embargo, sólo se sabe que hay una elección. Que es importante, que es urgente, que de ella se originarán ineludibles reformas. Pero nada más. Sabemos también, obviamente, que hay un proceso eleccionario en marcha. Sólo que es secreto y subterráneo. Se sabe que hay promesas, que hay recuento de fuerzas y todo aquello que le da su particular ambiente a un proceso de esta naturaleza, pero todo ello a espaldas del público, que sigue siendo sostenedor de la actividad, y de la prensa, cuya necesidad informativa es satisfecha con rumores sobre materias irrelevantes que sólo consiguen mantener desviada la atención de los asuntos de fondo.

Considerando la experiencia cercana al medio siglo de la actividad futbolística profesional en el país, creemos que la opinión pública debe rechazar —lo cual siempre sería simbólico, naturalmente— a cualquier candidato que se presente a esta elección sin antes haber hecho pública exposición de sus ideas respecto a las situaciones fundamentales y de su programa para resolverlas favorablemente.

No podrá decirse, a estas alturas, que tales exposiciones están en estudio. Del momento que hay candidatos, hay ideas y programas. Entendemos —por un buen hábito de convivencia— que los candidatos surgen en torno a determinadas posiciones y no a la inversa. Por último, si alguien postula muy personalmente es porque tiene una posición muy personal.

Sabemos que hay candidatos. Pero se ignora dónde están sus ideas.

Y para las ideas hay un sólo lugar: el conocimiento público. Una iniciativa desconocida no es tal. Quienes propugnen una acción que debe ser desconocida están fraguando una broma o la comisión de un delito. La única alternativa frente a lo no conocido es el acto de fe, pero —que se sepa— nadie se está postulando a la Presidencia de la ACF en mérito a algún poder divino.

En lógica consecuencia, los actuales postulantes están obligados a hacer pública exposición de ideas y programas para que la comunidad futbolística los analice y pueda, razonablemente, exponer una opinión mayoritaria respecto a lo que se le ofrece.

Es de imperiosa necesidad que se realice, alguna vez, un acto eleccionario serio, en que las soluciones ofrecidas sean públicas y nacidas del análisis riguroso. De lo otro, del muñequeo y de las transacciones de pasillo, en Chile — donde seguimos siendo pocos y seguimos conociéndonos tanto— todos sabemos mucho y no necesitamos nuevas lecciones.

Edgardo Marín



La salvada de la UC. ● Comienzo y final de la jugada más espectacular del partido. Entre el disparo de Ponce, que va a estrellarse contra el vertical, y el rechazo salvador de Ubilla hubo otro tiro en el travesaño y una buena tapada de Wirth.

Oscar Lagos



Cuando Colo Colo ya había soportado el chaparrón y parecía acercarse al triunfo se le ordenó no arriesgar en demasía. Y empató a cero con la UC.

NO LO DEJARON GANAR... NI PERDER

Lo que parecía que iba a ser una risueña película cómica (un tiro de cuarenta metros de Castro dio un pique en falso y dio en la cara de Nef, inaugurando las carcajadas, y después Gabriel Rodríguez acuatizó espectacularmente en la pista de tartán) terminó siendo una obra seria y poco entendible para el público.

Llovió como en agosto durante buena parte del escuentro y sólo



Juan Silva

● Roselli desbordando. Tras superar a Inostroza y anticipándose al cierre de Herrera, el puntero hace el centro sin consecuencias. Globalmente tuvo más ataque la UC y pudo definir el partido en el primer tiempo.

el excelente drenaje de la cancha impidió la formación de pozas. Pero no pudo evitar que el pasto se convirtiera en un resbalín y la pelota en un jabón. La disposición de los jugadores, deseosos de triunfo, hizo el resto. Y sólo así se explica que fueran tantos los que se quedaron hasta el final, aunque la mayoría se fuera preguntando qué habían pretendido hacer.

Era Colo Colo el más necesitado de puntos. Y había terminado el primer tiempo sin haberse siquiera acercado a Wirth. Sus únicas aproximaciones al área cruzada habían sido mediante tiros libres de Orellana, realizados desde distancia apreciable y ángulos inadecuado para su zurda.

Y después, en los minutos finales, cuando la Católica sentía el cansancio y parecía momento propicio para que Colo Colo la arrinconara, los jugadores recibían órdenes de no arriesgar en su retaguardia. Y el afán ofensivo de algún central o los laterales abortaba en el grito que ordenada retroceder.

La lucha pudo y debió definirse en el primer tiempo. Mejor ordenado en el fondo y —sobre todo— más sólido en el mediocampo, el equipo de la UC mandó sin contrapeso durante cuarenta y cinco minutos. El juego de Prieto fue más meduloso que el de Caszely; el de Solís, más preciso que el de Ormeño; el de Castro, más profundo y efectivo en quite, apoyo y proyección que el de Inostroza. Y así era también —por consecuencia— el desnivel de ataque.

Mientras Ponce se mostraba para el pelotazo, pero era mal utilizado, Crisosto no podía zafarse de Lihn y Orellana no hacía nada para recibir suelto ni intentaba el desborde cuando lograba tener la pelota. Al otro lado no era mucho tampoco lo que conseguían los arietes rivales, pero se advertía mayor movilidad en Roselli, más agresividad en Moscoso y mejores oportunidades de gol en Puntarelli. Y no faltaba tampoco el remate de distancia que, en esas circunstancias de terreno y pelota, siempre resultaba desconcertante.

Era tarde peligrosa para arqueros. Pero fue Nef el que evitó que la UC concretara en goles su mayor orden, su mejor disposición ofensiva y su mejor adecuación al terreno. Llegó siempre a tiempo a esos tiros arrastrados de botes imprevisibles y sólo en una oportunidad no logró atrapar en primera instancia. Y su colega enfrente, mucho menos exigido, siempre se afirmó bien en los centros, atenazó bien cuando lo intentó y sus puños llegaron a la pelota cuando de eso se trataba. Y tuvo, además, una dosis de fortuna que no le caracteriza.

Cuando Hidalgo reemplazó a Crisosto tras el descanso no parecía más que un cambio de pan por charqui. Colo Colo perdía la posibilidad del cabezazo, pero ganaba la posibilidad de un rebote. Pero fueron otros los efectos. Hidalgo tuvo una movilidad que no había mostrado el titular: buscó por las puntas, se turnó con Caszely en la gestación, arrastró marcas y terminó siendo importante en el nuevo rumbo que adquirió el partido. No llegó a ser Colo Colo un equipo dominante, pero el menos contrarrestó el dominio a que había estado sometido. Ganó Caszely en sensatez para distribuir el juego, precisamente porque tuvo a alguien que se mostró libre o que permitió libertad a otros.

Y desde ese momento se vislumbró triunfo albo.

En ningún momento dentro del período de superioridad Universidad Católica pudo gestar situaciones tan propicias para el gol como las albas en esta etapa.

Primero fue en un córner servido por Ponce desde la derecha. Hidalgo, que cruzó, desconcertó a la defensa cruzada. Y Caszely recibió libre al borde del área chica. También lo sorprendió a él la llegada de la pelota, y empalmó sin fuerza al cuerpo de Wirth.

La otra fue más clara y prolongada. Caszely metió un pelota precisa a espaldas de Ubilla y dejó a Ponce enfrentado al arquero. El derechazo dio en la base del vertical y volvió al centro del área. Desde el punto penal tomó el rebote Orellana y la pelota se estrelló en el travesaño. Insistió Caszely y Wirth contuvo sin atrapar. La pelota entraba cuando fue rechazada por Ubilla.

La UC ya había perdido fuerza. Inostroza había recuperado su capacidad de quite. Y aunque Roselli y Moscoso seguían preocupando, ya no contaban con el auxilio cercano de Castro ni Prieto.

Pero ahí se apagaron los fuegos. Justo cuando la chispa encendida por Colo Colo comenzaba a prender.

Por esta vez a los albos les pareció más conveniente asegurar un punto que buscar los dos con el riesgo de perderlos.

JULIO SALVIAT



Hágale un Gol a la Polla

1 Palestino Rangers

La historia: Favorable a Palestino tanto en Santiago como en Talca. Pero acá como allá, Rangers ha hecho desconocidas. Han disputado nueve partidos desde 1973 —año del regreso tricolor— y cinco de ellos fueron ganados por Palestino. Dos veces empataron y en las otras dos ganó Rangers.

La historia: Se topan los extremos. Pese al disgusto sufrido ante Coquimbo en la última fecha (1x2 en el Nacional), Palestino sigue comandando la tabla con 39 puntos y sigue vislumbrándose como el más posible campeón. Al revés, pese a la resistencia ofrecida a la "U" (0x1 en Talca), Rangers ya se está despidiendo de Primera División. Tiene sólo 9 puntos y sus esperanzas de remontar son ínfimas.

La curiosidad: Se enfrenta el equipo que ha anotado más goles con el que ha recibido más.

La tincada: Local.

2 U. de Chile Cobreloa

La historia: Sólo se han enfrentado una vez y fue triunfo de Cobreloa (4x1) en Calama.

La campaña: Cobreloa sigue inmutable su persecución de Palestino y ya tiene por lo menos asegurado un puesto en la Liguilla. Tras su triunfo sobre Huachipato (3x1) completó 36 puntos. Posee un fútbol técnico y efectivo y su rendimiento no varía mucho al actuar como visitante. En su última visita a Santiago goleó 5x0 a la UC. Universidad de Chile, que viene de ganar 1x0 a Rangers en Talca, está en pleno repunte y recuperó sus posibilidades de integrar la Liguilla. Con 25 puntos, se ubica en sexto lugar. Basa sus posibilidades en la solvencia de su defensa, pero su ataque es débil.

La curiosidad: Cobreloa ha ganado el doble de partidos que la "U".

La tincada: Visitante, pero cúbrase.

3 U. Española Concepción

La historia: Sólo una vez pudo ganar Concepción a Unión Española en Santiago en esta década. Fue en la primera rueda de 1971 (1x0). Y desde entonces, tanto en la capital como en Concepción, sólo se han producido triunfos rojos (9) y empates (5). Esa superioridad se refleja también en los goles: 29 a favor de la Unión y sólo 15 de los penquistas.

La campaña: Unión Española tiene aspiraciones de Liguilla, mientras que Concepción se conformaría con no quedar entre los que disputen el descenso. Unión Española viene de perder con O'Higgins en Rancagua (3x0) y su rival de ganar en casa al peligroso Aviación (2x1). Para los penquistas es la oportunidad de obtener el primer triunfo del año como visitante. En este sentido, es —junto con Colo Colo— el equipo de peor rendimiento: fuera de sus lares, sólo ha conseguido tres puntos, producto de empates.

La curiosidad: Hace más de siete años que Concepción no gana a Unión Española.

La tincada: Local.

4 Aviación Ñublense

La historia: Sus duelos comenzaron en 1972, cuando ambos estaban en Segunda División. Por ese tiempo, las ventajas eran para los sureños, que de cinco partidos habían ganado tres, empatado uno y perdido otro. Desde que están en Primera se han enfrentado tres veces, dos triunfos de Aviación —ambos el año pasado— y uno de Ñublense, en la primera rueda de éste.

La campaña: Superior la de los aviáticos, pese a su contraste con Concepción en Talcahuano (1x2). Los de El Bosque están en 6.º lugar con 25 puntos y no pierden las esperanzas de llegar a la Liguilla. Ñublense, que viene de empatar en casa frente a Green Cross (1x1), ya perdió los temores de descender, pero sus aspiraciones no llegan muy alto: con 22 puntos, está en 11.º lugar. De rendimientos defensivos muy similares, puede desnivelar el poderío de los ataques: Aviación ha anotado 40 goles, 16 más que su rival.

La curiosidad: Los dos anotaron un gol y no pudieron ganar en la última fecha.

La tincada: Local.

5 Green Cross Colo Colo

La historia: Un duelo muy parejo en Temuco (un triunfo de Green Cross, cuatro empates y dos victorias de Colo Colo desde 1971), que se desequilibra absolutamente a favor de los albos en Santiago (seis triunfos y dos empates en los ocho encuentros). En total, Colo Colo anotó 34 goles en este lapso, mientras que Green Cross sólo pudo hacerle 18.

La campaña: La diferencia de planteles no se refleja en el puntaje. Colo Colo, que debería estar disputando el título, sólo tienen 24 puntos y está en noveno lugar. Green Cross, que no gastó nada este año, tiene cuatro menos y ocupa el 15.º. Los albos, que atraviesan por una de las peores rachas de su historia, completó nueve fechas sin ganar y es colista de la segunda rueda con sólo dos puntos. Algo mejoró al empatar con Universidad Católica. Green Cross también sacó un punto en la última fecha, pero con mérito mayor: lo consiguió frente a Ñublense en Chillán.

La curiosidad: Los dos han perdido nueve partidos en este torneo.

La tincada: Empate.

6 Lota Schwager U. Católica

La historia: El Estadio de Coronel es uno de los más difíciles para Universidad Católica: no ha podido ganar ahí en toda esta década. De los cinco encuentros ahí disputados, tres fueron favorables a Lota Schwager y los otros terminaron empatados. En Santiago, en cambio, hay equilibrio: tres triunfos de la UC, un empate y dos triunfos lotinos.

La campaña: No ha logrado Lota Schwager mantener el nivel de la primera rueda y su declinación ya se refleja en la tabla: tras su derrota con Audax Italiano quedó en 10.º lugar, con sólo 23 puntos. La UC sólo tiene dos puntos más (25), pero aún se mantiene con posibilidades de llegar a la Liguilla. En su último compro-

miso igualó sin goles con Colo Colo. El fuerte de los universitarios está en la defensa, que se mantiene como una de las menos batidas del torneo.

La curiosidad: Se enfrenta un ataque que sólo ha anotado 26 goles con una defensa a la que sólo le han hecho 25.

La tincada: Local.

7 Everton A. Italiano

La historia: Los dos anduvieron en Segunda División y sólo son cinco los partidos disputados en esta década, jugando en Primera. Hasta la primera rueda de este año, era paliza evertoniana, que había ganado sus cuatro partidos. Pero Audax rompió esta racha ganando 1x0.

La campaña: Sin repetir lo de los dos últimos años, Everton sigue siendo un rival respetable. Tras ganar a Santiago Morning (1x0) en el Nacional, afirmó sus pretensiones de llegar a la Liguilla: completó 27 puntos. Su rival, que ha mejorado su juego desde que llegó Isella, sigue una línea irregular en cuanto a resultados. La última fecha le fue propicia: ganó 2x1 a Lota Schwager. Con eso quedó 13.º con 21 puntos. Las dos defensas han expuesto similar rendimiento, pero el ataque viñamarino es más contundente. Y eso puede decidir.

La curiosidad: Los dos han empatado siete veces.

La tincada: Local.

8 Huachipato S. Morning

La historia: No son muchas las veces que se han enfrentado (Santiago Morning estuvo muchos años en Segunda División) ni hay tendencias acentuadas. La superioridad de los bohemios es leve: ganaron dos partidos, contra uno de su rival, y empataron dos veces. En la primera rueda goleó Santiago Morning 4x1.

La campaña: También mejor la de los santiaguinos, que en la última fecha vieron interrumpida una notable racha positiva (0x1 con Everton). Hasta el domingo eran los punteros de la segunda rueda. Huachipato, que no encuentra el rumbo, sigue en peligro de descenso: ya fue alcanzado por Coquimbo, tras perder con Cobreloa en el norte 1x3. En defensa están relativamente parejos, pero mientras Santiago Morning tiene un ataque normal (40 goles), el de Huachipato es de los peores del torneo (22).

La curiosidad: Los dos perdieron en la última fecha.

La tincada: Entre empate y visitante está la cosa.

9 Coquimbo O'Higgins

La historia: Fueron rivales en el Ascenso en 1976 y desde entonces se mantiene una característica: siempre ha ganado el local.

La campaña: No hay comparación en el puntaje. O'Higgins está tercero con 35 puntos, mientras que Coquimbo está penúltimo con 15. Pero no hay que fiarse: Coquimbo se ha caracterizado como derribador de gigantes, como lo demostró al ganar a Palestino en el Estadio Nacional por dos a uno. Antes había ganado también a Colo Colo (3x1) y a Cobreloa (1x0).

La curiosidad: Hasta aquí, el que juega de local gana.

La tincada: ¿Le parece una triple?

10 Iberia Linares

La historia: Un duelo parejo, en el que generalmente gana el que hace de local. Si hay leve superioridad de Linares en el balance (cinco victorias, cuatro empates y tres derrotas) es precisamente porque supo aprovechar mejor los partidos disputados en campo de su rival.

La campaña: También es superior Linares en este aspecto, aunque el balance sea negativo para ambos. Los linarenses, al menos, no tienen peligro de desaparecer, amparados por sus 21 puntos. Iberia, en cambio, tiene luz roja hace mucho rato: ocupa el último lugar con sólo 13 puntos. El puntaje se reflejó en las últimas actuaciones: mientras Iberia fue goleado por La Serena (1x5), Linares le quitó un buen punto a Antofagasta (1x1). En la primera rueda ganó Linares 1x0.

La curiosidad: Linares ganó los últimos cuatro partidos disputados con Iberia.

La tincada: Visitante.

11 Curicó San Luis

La historia: Hay tendencia al empate. De siete confrontaciones, cuatro finalizaron con el marcador igualado: dos en Curicó y dos en Quillota. Dos veces ganó San Luis (una en casa y otra afuera) y una Curicó (en casa).

La campaña: Similar a lo del encuentro anterior. Sin hacer nada extraordinario, San Luis parece a salvo de contingencias dolorosas (23 puntos), mientras que Curicó sigue penúltimo con 13. Ninguno de los dos tuvo satisfacciones en la última fecha: Curicó fue derrotado por Ferroviarios (2x3), mientras que San Luis tuvo fecha libre. En la primera rueda igualaron a cero en Quillota.

La curiosidad: San Luis ha ganado el doble de partidos que Curicó.

La tincada:

12 Ovalle Naval

La historia: Fueron colegas en Segunda División hasta 1971. Y ese año ganó las dos veces el equipo del sur: 3x1 en casa y 2x1 en Ovalle. Este año, al reencontrarse, se mantuvo la tendencia: en la primera rueda ganó Naval 2x0.

La campaña: Han sido dos grandes animadores del torneo y mantienen fundadas esperanzas de seguir siendo rivales en Primera División. Ovalle, que en casa ha tenido resultados espectaculares, aspira a la Liguilla de promoción con 32 puntos. Naval, que juega igual de bien en casa y afuera, aspira al ascenso automático y es el escolta absoluto de Wanderers con 35 puntos. Distinta suerte corrieron en la última fecha: los sureños ganaron en casa a Trasandino (1x0); los norinos cayeron en Valparaíso ante el puntero (0x2).

La curiosidad: Ovalle no ha ganado nunca a Naval.

La tincada: Local y visita.

13 U. Calera San Felipe

La historia: Rivales clásicos por la cercanía, sus duelos han sido generalmente estrechos y la excepción la constituye un 8x1 a favor de los sanfelipeños el año pasado. Pero la estadística favorece a Calera, que en total ha ganado 9 veces, contra 3 de su rival (empataron seis veces).

La campaña: Hermanados en puntaje y ubicación (20 puntos) no pudieron despegarse en la última fecha: Calera igualó con Colchagua en San Fernando, mientras que San Felipe hizo lo propio ante San Antonio como local. Ni siquiera en los goles se superan: los dos anotaron 36 y recibieron 45.

La curiosidad: Están igualados en todo.

La tincada: Local.

Polla Gol

No se considera la condición de visitante para los equipos santiaguinos cuando juegan entre sí. En tales casos se asigna a ambos la condición de de local. Sólo se exceptúa Aviación, que juega como visitante fuera de El Bosque.

PARTIDO	EQUIPOS	COMO LOCAL								COMO VISITA								TOTAL							
		PJ	PG	PE	PP	GF	GC	Pts.	Rend.	PJ	PG	PE	PP	GF	GC	Pts.	Rend.	PJ	PG	PE	PP	GF	GC	Pts.	Rend.
1	Palestino	16	12	2	2	38	16	26	81,2%	8	6	1	1	13	6	13	81,2%	24	18	3	3	51	22	39	81,2%
	Rangers	12	0	3	9	7	24	3	12,5%	12	3	0	9	9	32	6	25,0%	24	3	3	18	16	56	9	18,7%
2	U. de Chile	14	5	4	5	18	14	14	50,0%	10	3	5	2	10	11	11	55,0%	24	8	9	7	28	25	25	52,0%
	Cobreloa	12	11	0	1	34	11	22	91,6%	12	5	4	3	17	11	14	58,3%	24	16	4	4	51	22	36	75,0%
3	U. Española	16	6	4	6	17	18	16	50,0%	8	4	2	2	14	13	10	62,5%	24	10	6	8	31	31	26	54,1%
	D. Concepción	12	8	2	2	20	12	18	75,0%	11	0	3	8	11	23	3	13,6%	23	8	5	10	31	35	21	45,6%
4	Aviación	12	7	3	2	24	17	17	70,8%	12	2	4	6	16	21	8	33,3%	24	9	7	8	40	38	25	52,0%
	Ñublense	13	6	4	3	11	11	16	61,5%	11	1	4	6	13	26	6	27,2%	24	7	8	9	24	37	22	45,8%
5	Green Cross	12	4	5	3	18	14	13	54,1%	12	1	5	6	12	23	7	29,1%	24	5	10	9	30	37	20	41,6%
	Colo Colo	17	9	3	5	36	28	21	61,7%	7	0	3	4	7	13	3	21,4%	24	9	6	9	43	41	24	50,0%
6	L. Schwager	12	2	8	2	11	11	12	50,0%	12	4	3	5	15	19	11	45,8%	24	6	11	7	26	30	23	47,9%
	U. Católica	17	7	5	5	30	21	19	55,8%	7	2	2	3	3	4	6	42,8%	24	9	7	8	33	25	25	52,0%
7	Everton	11	5	5	1	24	14	15	68,1%	12	5	2	5	15	14	12	50,0%	23	10	7	6	39	28	27	58,6%
	A. Italiano	17	5	6	6	18	20	16	47,0%	7	2	1	4	11	10	5	35,7%	24	7	7	10	29	30	21	43,7%
8	Huachipato	12	4	3	5	11	14	11	45,8%	12	1	2	9	11	26	4	16,6%	24	5	5	14	22	40	15	31,2%
	Stgo. Morning	17	5	7	5	24	23	17	50,0%	7	2	1	4	6	15	5	35,7%	24	7	8	9	30	38	22	45,8%
9	Coquimbo	11	3	3	5	14	15	9	40,9%	13	2	2	9	11	23	6	23,0%	24	5	5	14	25	38	15	31,2%
	O'Higgins	12	10	1	1	31	10	21	87,5%	12	5	4	3	20	17	14	58,3%	24	15	5	4	51	27	35	72,9%
10	Iberia	13	2	7	4	17	15	11	42,3%	14	1	1	12	8	33	3	10,7%	27	3	8	16	25	48	14	25,9%
	Linares	13	4	7	2	15	13	15	57,6%	14	1	4	9	12	28	6	21,4%	27	5	11	11	27	41	21	38,8%
11	Curicó	14	3	6	5	16	21	12	42,8%	13	1	3	9	11	23	5	19,2%	27	4	9	14	27	44	17	31,4%
	San Luis	14	6	3	5	18	18	15	53,5%	12	2	4	6	16	24	8	33,3%	26	8	7	11	34	42	23	44,2%
12	Ovalle	12	7	4	1	31	15	18	75,0%	14	5	4	5	13	14	14	50,0%	26	12	8	6	44	29	32	61,5%
	Naval	12	9	2	1	28	8	20	83,3%	14	5	5	4	20	20	15	53,5%	26	14	7	5	48	28	35	67,3%
13	U. Calera	14	5	4	5	24	21	14	50,0%	13	1	5	7	13	25	7	26,9%	27	6	9	12	37	46	21	38,8%
	San Felipe	14	5	7	2	29	22	17	60,7%	12	0	4	8	8	24	4	16,6%	26	5	11	10	37	46	21	40,3%

EL POLLO





Hágale un GOL a la POLLA

La cábala

Resultado de cada uno de los 157 Concursos.

N.º	L	E	V
1	53	39	35
2	56	44	27
3	68	26	33
4	65	32	30
5	66	32	29
6	57	42	28
7	55	38	34
8	58	36	32
9	66	32	29
10	60	34	33
11	64	38	25
12	59	35	33
13	69	34	24

La ganadora

GANA LOCAL	EMPATE	GANA VISITANTE	PARTIDO	DOBLE	TRIPLE
PALESTINO		COQUIMBO	1		
COBRELOA		HUACHIPATO	2		
O'HIGGINS		U. ESPAÑOLA	3		
S. MORNING		EVERTON	4		
CONCEPCION		AVIACION	5		
A. ITALIANO		LOTA	6		
ÑUBLENSE		G. CROSS	7		
COLO COLO		U. CATOLICA	8		
RANGERS		U. DE CHILE	9		
INDEPENDIENTE		NORTE ARICA	10		
NAVAL		TRASANDINO	11		
COLCHAGUA		UNION CALERA	12		
MAGALLANES		MALLECO	13		

La que viene

GANA LOCAL	EMPATE	GANA VISITANTE	PARTIDO	DOBLE	TRIPLE
PALESTINO		RANGERS	1		
U. DE CHILE		COBRELOA	2		
U. ESPAÑOLA		CONCEPCION	3		
AVIACION		ÑUBLENSE	4		
G. CROSS		COLO COLO	5		
LOTA		U. CATOLICA	6		
EVERTON		A. ITALIANO	7		
HUACHIPATO		S. MORNING	8		
COQUIMBO		O'HIGGINS	9		
IBERIA		LINARES	10		
CURICO UNIDO		SAN LUIS	11		
OVALLE		NAVAL	12		
UNION CALERA		SAN FELIPE	13		

ULTIMOS RESULTADOS

1

PALESTINO		RANGERS	
(V) 1x0 Green Cross	C. '78	(L) 0x1 U. Católica	C. '78
3x1 Aviación	C. '78	(V) 0x1 L. Schwager	C. '78
1x0 U. de Chile	C. '78	(L) 0x2 Everton	C. '78
1x2 U. Española	C. '78	(V) 2x4 Huachipato	C. '78
(L) 1x2 Coquimbo	C. '78	(L) 0x1 U. de Chile	C. '78

2

U. DE CHILE		COBRELOA	
(V) 1x1 Aviación	C. '78	(L) 2x1 A. Italiano	C. '78
3x1 U. Española	C. '78	(V) 5x0 U. Católica	C. '78
0x1 Palestino	C. '78	(L) 3x0 L. Schwager	C. '78
(L) 3x1 Coquimbo	C. '78	(V) 1x1 Everton	C. '78
(V) 1x0 Rangers	C. '78	(L) 3x1 Huachipato	C. '78

3

U. ESPAÑOLA		D. CONCEPCION	
1x3 U. de Chile	C. '78	(L) 1x0 Colo Colo	C. '78
0x0 A. Italiano	C. '78	(L) 1x0 Ñublense	C. '78
0x2 Stgo. Morning	C. '78	(L) 2x1 Huachipato	C. '78
2x1 Palestino	C. '78	(V) 0x2 Green Cross	C. '78
(V) 0x3 O'Higgins	C. '78	(L) 2x1 Aviación	C. '78

4

AVIACION		ÑUBLENSE	
(V) 0x1 Huachipato	C. '78	(L) 0x3 O'Higgins	C. '78
(L) 1x1 U. de Chile	C. '78	(V) 0x1 Concepción	C. '78
(V) 1x3 Palestino	C. '78	(L) 1x0 Everton	C. '78
(L) 2x1 O'Higgins	C. '78	(L) 2x1 Colo Colo	C. '78
(V) 1x2 Concepción	C. '78	(L) 1x1 Green Cross	C. '78

5

GREEN CROSS		COLO COLO	
(V) 1x0 U. de Chile	C. '78	(V) 2x4 O'Higgins	C. '78
(L) 0x1 Palestino	C. '78	1x3 Stgo. Morning	C. '78
(V) 0x4 O'Higgins	C. '78	(V) 0x1 Concepción	C. '78
(L) 2x0 Concepción	C. '78	(V) 1x2 Ñublense	C. '78
(V) 1x1 Ñublense	C. '78	0x0 U. Católica	C. '78

6

LOTA SCHWAGER		U. CATOLICA	
(L) 1x0 Rangers	C. '78	(V) 1x0 Rangers	C. '78
(V) 0x3 Cobreloa	C. '78	(L) 0x5 Cobreloa	C. '78
(L) 2x2 O'Higgins	C. '78	0x1 S. Morning	C. '78
(L) 0x0 S. Morning	C. '78	2x0 A. Italiano	C. '78
(V) 1x2 A. Italiano	C. '78	0x0 Colo Colo	C. '78

7

EVERTON		AUDAX ITALIANO	
(L) 1x0 Coquimbo	C. '78	0x2 S. Morning	C. '78
(V) 2x0 Rangers	C. '78	2x0 Colo Colo	C. '78
(V) 0x1 Ñublense	C. '78	0x0 U. Española	C. '78
(L) 1x1 Cobreloa	C. '78	0x2 U. Católica	C. '78
(V) 1x0 S. Morning	C. '78	(L) 2x1 L. Schwager	C. '78

8

HUACHIPATO		STGO. MORNING	
(V) 0x1 U. Española	C. '78	1x0 U. Católica	C. '78
(V) 1x1 Coquimbo	C. '78	(L) 1x1 Coquimbo	C. '78
(V) 1x2 Concepción	C. '78	2x0 U. Española	C. '78
(L) 4x2 Rangers	C. '78	(V) 0x0 L. Schwager	C. '78
(V) 1x3 Cobreloa	C. '78	(L) 0x1 Everton	C. '78

9

COQUIMBO		O'HIGGINS	
(V) 0x1 Everton	C. '78	(V) 3x0 Ñublense	C. '78
(L) 1x1 Huachipato	C. '78	(L) 4x0 Green Cross	C. '78
(V) 1x1 S. Morning	C. '78	(V) 2x2 L. Schwager	C. '78
(V) 1x3 U. de Chile	C. '78	(V) 1x2 Aviación	C. '78
(V) 2x1 Palestino	C. '78	(L) 3x0 U. Española	C. '78

10

IBERIA		LINARES	
(V) 0x0 U. Calera	Asc. '78	(L) 0x0 Naval	Asc. '78
(L) 1x1 Magallanes	Asc. '78	(V) 1x1 La Serena	Asc. '78
(V) 1x3 Wanderers	Asc. '78	(L) 1x1 Indepen.	Asc. '78
(L) 1x2 Naval	Asc. '78	(V) 0x1 Curicó	Asc. '78
(V) 1x5 La Serena	Asc. '78	(L) 1x1 Antofagas.	Asc. '78

11

CURICO		SAN LUIS	
(L) 0x2 Malleco	Asc. '78	(L) 1x1 Ferrovia.	Asc. '78
(V) 1x2 Colchagua	Asc. '78	(V) 1x3 Indepen.	Asc. '78
(L) 1x1 San Felipe	Asc. '78	(V) 0x3 Trasand.	Asc. '78
(L) 1x0 Linares	Asc. '78	(V) 2x1 Arica	Asc. '78
(V) 2x3 Ferrovia.	Asc. '78		

12

OVALLE		NAVAL	
(L) 5x0 Curicó	Asc. '78	(V) 0x0 Linares	Asc. '78
(V) 0x0 S. Antonio	Asc. '78	(L) 2x0 Antofag.	Asc. '78
(V) 3x2 U. Calera	Asc. '78	(V) 0x1 U. Calera	Asc. '78
(L) 4x4 Magallanes	Asc. '78	(V) 2x1 Iberia	Asc. '78
(V) 0x2 Wanderers	Asc. '78	(L) 1x0 Trasand.	Asc. '78

13

U. CALERA		SAN FELIPE	
(V) 0x0 Trasandino	Asc. '78	(V) 1x1 Ferrovia.	Asc. '78
(L) 2x3 Ovalle	Asc. '78	(L) 3x1 San Luis	Asc. '78
(L) 1x0 Naval	Asc. '78	(V) 0x2 Arica	Asc. '78
(L) 0x3 Malleco	Asc. '78	(V) 1x1 Curicó	Asc. '78
(V) 1x1 Colchagua	Asc. '78	(L) 1x1 S. Antonio	Asc. '78

ENTRE ELLOS

1

Palestino 3x1 (V) 1.ª R. '75
Rangers 3x2 (V) 2.ª R. '75
2x2 (Talca) 1.ª R. '76
Palestino 2x1 (L) 2.ª R. '76
Palestino 2x1 (V) 1.ª R. '78

2

Cobreloa 4x1 (L) 1.ª R. '78

3

U. Española 1x0 (V) 1.ª R. '76
3x3 (Santiago) 2.ª R. '76
U. Española 1x0 (L) 1.ª R. '77
U. Española 3x0 (V) 2.ª R. '77
U. Española 3x1 (V) 1.ª R. '78

4

0x0 (Chillán) 1.ª R. Asc. '73
Ñublense 2x1 (V) 2.ª R. Asc. '73
Aviación 3x1 (L) 1.ª R. '77
Aviación 1x0 (V) 2.ª R. '77
Ñublense 1x0 (L) 1.ª R. '78

5

Green Cross 2x1 (L) 1.ª R. '76
1x1 (Santiago) 2.ª R. '76
2x2 (Temuco) 1.ª R. '77
Colo Colo 3x1 (L) 2.ª R. '77
Colo Colo 3x1 (L) 1.ª R. '78

6

U. Católica 3x1 (L) 1.ª R. '76
2x2 (Coronel) 2.ª R. '76
L. Schwager 3x0 (L) 1.ª R. '77
L. Schwager 2x0 (V) 2.ª R. '77
U. Católica 3x0 (L) 1.ª R. '78

7

Everton 1x0 (V) 1.ª R. '71
Everton 1x0 (L) 2.ª R. '71
Everton 4x2 (L) 1.ª R. '77
Everton 2x1 (V) 2.ª R. '77
A. Italiano 1x0 (L) 1.ª R. '78

8

S. Morning 1x0 (V) 1.ª R. '76
1x1 (Santiago) 2.ª R. '76
2x2 (Santiago) 1.ª R. '77
Huachipato 1x0 (L) 2.ª R. '77
S. Morning 4x1 (L) 1.ª R. '78

9

O'Higgins 2x1 (L) Lig. Asc. '76
Coquimbo 1x0 (L) Lig. Asc. '76
Coquimbo 4x0 (L) 1.ª R. '78

10

0x0 (Los Angeles) Lig. Desc. '76
Linares 2x1 (L) Lig. Desc. '76
Linares 3x1 (L) 1.ª R. Asc. '77
Linares 3x0 (L) 2.ª R. Asc. '77
Linares 1x0 (L) 1.ª R. Asc. '78

11

San Luis 3x1 (L) Lig. Desc. '76
1x1 (Curicó) Lig. Desc. '76
Curicó 2x1 (L) 1.ª R. Asc. '77
Curicó 2x1 (V) 2.ª R. Asc. '77
0x0 (Quillota) 1.ª R. Asc. '78

12

Naval 3x1 (L) 1.ª R. Asc. '71
Naval 2x1 (V) 2.ª R. Asc. '71

13

U. Calera 1x0 (L) Lig. Desc. '76
San Felipe 3x2 (L) Lig Desc. '76
U. Calera 2x1 (L) 1.ª R. Asc. '77
San Felipe 8x1 (L) 2.ª R. Asc. '77
3x3 (San Felipe) 1.ª R. Asc. '78



Sergio Mardones

DOS AREAS DE DIFERENCIA...

EVENTOS

La intención del "Zorro" Alamas era, por lo menos, razonable. Un esquema que había tenido éxito ante Palestino bien podía reiterar frente a O'Higgins en Rancagua. Con Crespo, Las Heras y Carvallo más la "media agua" de Novello en mediocampo y la velocidad de Miranda y Véliz, para desequilibrar arriba, podía alcanzar para compensar a un O'Higgins agresivo y metedor.

Pero en este fútbol cerebral suele suceder que un gol caduca el pizarrón y demuestra al fin y al cabo que el mejor esquema es el más flexible... Ya a los cinco minutos Baesso había clavado la primera estocada en el diagrama rojo y de ahí para arriba el partido fue tan claro como las virtudes y defectos de los intérpretes. No fue para O'Higgins un partido fácil ni muy desahogado en la gestión y el armado, pero bastante claro en cada una de las áreas...

Unión trabajó de acuerdo a las características de sus volantes, ganando la pelota para asegurarla en el toque lateral y de ahí asestar algún pase profundo que generalmente se quedó en hipótesis. Las Heras y Crespo se movieron más defensivamente preocupados de lo que hacían Quiroz y Neira, mientras Carvallo quedaba más libre para engancharse con Novello y los dos huérfanos forwards. Pero si lo de Unión tenía alguna sensatez táctica, lo de O'Higgins fue más valedero porque en definitiva su estilo no admite tantas especializaciones y "parcelas" determinadas. Acosta es el único que pone el énfasis defensivo y se mete entre los zagueros para relevar a todos los que suben y en O'Higgins verdaderamente "todos" los zagueros van arriba.

Entonces para Neira y Quiroz no basta una marca determinada porque ellos están en todas las cuerdas —tocan, marcan y llegan—, con una continuidad que difícilmente se ve en otro cuadro chileno. Y más arriba la rotación de Vargas, Baesso y Pizarro tampoco es una lindeza teórica porque todos a su tiempo ocupan las

Muy temprano O'Higgins desarmó a Unión Española con este gol de Mario Baesso. Fue un corner servido por Quiroz que Gatica "peinó" hacia atrás por donde apareció el brasileño para meter el frentazo.



Sergio Mardones

Mientras Unión Española no varió su esquema sobre la base de volantes y toque lateral, O'Higgins fue más práctico en las cercanías de los arcos y ahí estructuró su inapelable superioridad.

dos rayas. Por eso cuando Unión tenía la pelota se producía un largo diálogo de toque corto que moría siempre en la solidez de la defensa local, liderada por un René Valenzuela, simplemente impecable. Por el contrario cuando el fútbol se hacía celeste, había más variantes y nunca sus delanteros se jugaban solitarias patriadas porque de atrás siempre venía alguien que se mostraba para el toque profundo.

La mejor síntesis de todo eso estuvo en el segundo gol, 40' del primer tiempo, cuando Serrano arrancó por su lateral y frente al área buscó la sociedad con el "Pelusa" Pizarro. La devolución de éste lo dejó en condiciones de vencer a Osbén con zurdazo bajo que se clavó junto al palo derecho.

¿Qué quiso Unión?

Dos goles abajo y vista la ineficacia de su "ataque", en la práctica era sólo Leonardo Véliz, se pensó que Unión Española saldría a un segundo lapso de "matar o morir" en las juridicciones que defendía Leopoldo Vallejos. Pero con el ingreso de Neumann quedó igual al irse resentido Luis Miranda y peor aun cuando el mismo Neumann se fue lesionado para obligar a la entrada de Jorge Peredo. Así Unión ganó el sector central, aprovechó un "quieto" de O'Higgins, pero su tibieza ofensiva fue abrumante. Todo lo que nació en mediocampo se hizo liviano e inútil cerca del área, al punto que Vallejos no pasó por ninguna situación realmente comprometida en lo que se suponía el "asedio" rojo.

Hubo un rato largo en que O'Higgins perdió fluidez y su salida fue muy trabada. Pero en su generoso y juvenil espíritu encontró la reacción ideal, más aún después que Juvenal Vargas aprovechó una mala entrega de Enzo Escobar y acertó con el tercero. Ahí O'Higgins desmintió el "conservadorismo" que se le atribuye porque Gatica, aun cojeando, y Valenzuela se fueron en excursio-

Dos áreas...

nes ofensivas insólitas para un marcador ya asegurado, por las puntas siguió siendo Serrano la mejor descarga sobre todo porque en ese lado Unión no tenía un ocupante definido, aunque en ese sector ya Pizarro había descargado sus baterías después de un trabajo muy notable en esfuerzo físico.

Sumidos en su inferioridad los hombres de Unión evidenciaron, eso sí, una cuota de fervor que también los llevó a sobrepasar los límites reglamentarios. Ya habían tendido varios diálogos con Silvagno, especialmente Crespo y Las Heras, como para que sorprendiera la expulsión de Rojas al ir violentamente contra Juvenal Vargas. Según la estimación posterior de la gente de Unión, el juez fue muy severo con los jugadores rojos, exagerando las reconvenciones con tono de amenaza. Pero concretamente, el árbitro no pasó de ser un detalle insignificante en la debacle del equipo, consumada por la ofuscación de su zaguero central.

O'Higgins celebró su propio "18", ganando un partido a la larga más fácil de lo presupuestado y recuperando la confianza después de aquella caída con Aviación. Y ganó porque en ambas áreas fue mucho mejor que Unión. Por eficacia defensiva y peso atacante. Ratificando también sus virtudes de un equipo no estático, adherido a una línea moderna con la funcionalidad de sus hombres para superar las obligaciones de un puesto determinado. Y, también es bueno recalcarlo, con el invalorable respaldo de un trabajo físico que le permite correr más y mejor que sus rivales.

Unión se quedó con la correcta "intelectualización" de un esquema, pero careció de las variantes y los hombres para hacerlo audaz y agresivo con el marcador en contra. En ese libreto un gol como el de Baesso antes de los cinco minutos era pecado y ya no hubo tiempo para inventar una "obra" distinta sobre el tablado de Rancagua...

IGOR OCHOA

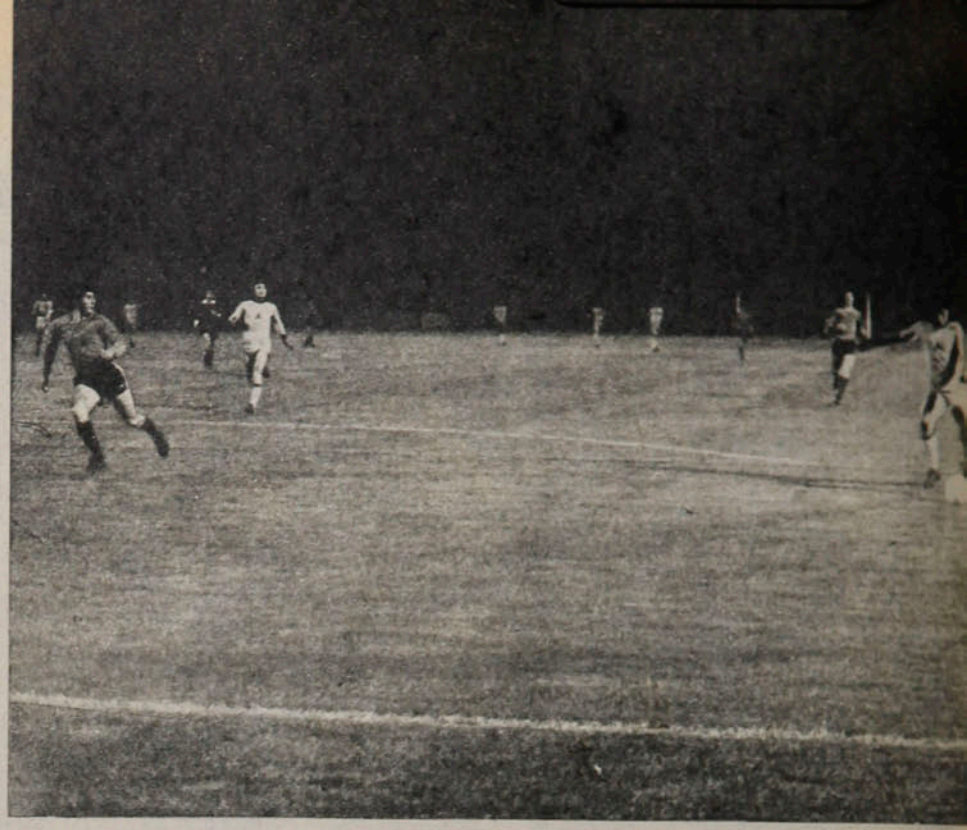

Enrique Aracena

● **Falló Escobar en un pase, Vargas "madrugó" el cruce de Machuca y frente a Osbén acertó con el disparo cruzado. 3 a 0 quedó arriba O'Higgins y asunto concluido.**

● **Las Heras y Quiroz en plena lucha. El volante de Unión sólo defendió con fervor, mientras que el de O'Higgins contuvo bien y atacó mejor...**

Sergio Mardones



Sergio Mardones



● **El segundo de O'Higgins con el zurdazo de Serrano que penetra más allá de la estirada de Osbén. Brillante maniobra del zaguero lateral en colaboración con Pizarro que se la tocó admirablemente.**

"Al final no tuvimos problemas, pero seguramente hubiese sido distinto si ellos aguantan un rato más sin goles en contra. El tanto de Baesso los desarmó y, en general, vi muy bajos a jugadores de Unión que son decisivos. Contento porque la tabla se estrecha, y a un rival importante como Unión le sacamos los cuatro puntos del año." (Luis Santibáñez, que con 40 puntos ya sentiría a O'Higgins en la Liguilla.)

—oOo—

A ratos se jugó con reciedumbre, y en un encontrón con Las Heras el "stopper" de O'Higgins, Santiago Gatica, quedó bastante herido, pero se limitó a una venganza sólo futbolística... Para los jugadores de Unión, la expulsión de Rojas era la coronación de un mal arbitraje de Silvagno, al que en plena incidencia Las Heras recomendó: "No mire tan feo a Véliz, que lo va a asustar".

—oOo—

"Nos ganaron bien, pero ese Silvagno nos persigue... Ojalá que con esta recaudación O'Higgins se decida a pagarnos las letras que nos debe." (El dirigente de Unión, Eugenio Alonso, bromeaba en serio con el cuerpo técnico de O'Higgins después del partido, y pensando en los pases de Pizarro, Neira y Quiroz...)

—oOo—

"¿Que vamos a Colo Colo el año próximo?... Son especulaciones, porque a fin de esta temporada termina nuestro contrato con O'Higgins, pero estamos cómodos, salvo por el frío que a veces nos obliga a empezar el entrenamiento a las 11... A fin de año se conversa." (Gustavo Ortlieb y una sonrisa que no quiere hacerle caso a los "rumores"...)

Sergio Mardones



Ortlieb y Alamos después del descanso... ●

DOS DISTINCIONES



Treinta y seis años al servicio de la Medicina del Deporte. Una autoridad internacional en la materia. El doctor Antonio Losada. L. ha recibido la distinción y el reconocimiento que merecía, en el XXI Congreso Mundial de la especialidad, celebrado en Brasilia, con ocasión del Cincuentenario de la Federación Internacional de Medicina del Deporte.

Cinco eminencias recibieron la medalla que el Comité Ejecutivo de la entidad destinó a quienes más han hecho en sus respectivos países y en el campo internacional, por el desarrollo de esta importante especialidad. Frederick Heiss, de la República Federal Alemana; Mihailo Andrejevic, de Yugoslavia; Ernest Jokl, de Estados Unidos; Antonio Losada, de Chile, y Carlos Camuñez, de España, recibieron el homenaje que merecían por su dilatada y sobresaliente labor. Mil doscientos participantes, en representación de 55 países, ratificaron la feliz designación de Miembros de Honor de la Federación Internacional de Medicina del Deporte, recaída en los estudiosos médicos señalados. Una distinción que alcanza a la Sociedad Chilena del ramo, de la cual el doctor Losada ha sido uno de sus inclaudicables propulsores, y a Chile entero.

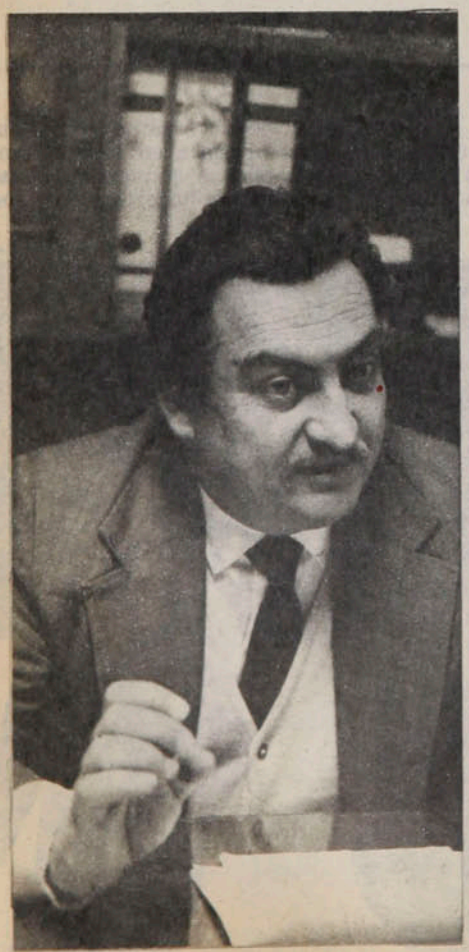

La misma seriedad, dedicación y criterio que lo hicieron elevar el referato nacional al mejor nivel alcanzado hasta ahora —obra que se ha destruido en muchísimo menos tiempo del empleado para montarla—, lo llevaron hace ocho años a la Comisión de Arbitrajes de la Confederación Sudamericana de Fútbol.

En estos días ha recibido de esa entidad la comunicación, cuyo facsímil reproducimos y en la que el titular, Teófilo Salinas Fuller, lo confirma como miembro de dicha Comisión para el período 1978-1980.

Adolfo Reginatto M., ex árbitro FIFA, ex profesor del Comité de Arbitros del fútbol profesional chileno es, junto con el uruguayo José María Codesal, fundador del organismo a nivel sudamericano, cuya Comisión de Arbitrajes integran ahora con el argentino Roberto Goicoechea y el peruano Alberto Tejada.

CONFEDERACION SUDAMERICANA DE FUTBOL

OFIC. 1804-78

Lima, 21 de agosto de 1978.

Sr. Adolfo Reginato Molina.

Me es grato dirigirme a Ud. para comunicarle, que el Comité Ejecutivo de esta Confederación en sesión realizada en Lima el 19 de los corrientes, lo ratificó como miembro de su Comisión de Arbitros para el período 1978-1980.

Esperando poder seguir contando con su valiosa colaboración, en esta importante actividad, me valgo de la ocasión para renovarle los sentimientos de mi consideración más distinguida.

Teófilo Salinas Fuller
PRESIDENTE

AV/agv.

La guerra sorda que desde casa le hicieron, las muchas zancadillas con que subterráneamente se pretendió desbancarlo no fueron suficientes para que la Confederación desconociera los valiosos servicios prestados a la entidad subcontinental por el "profesor" Reginatto.



Polla-Gol

POLLA CHILENA DE BENEFICENCIA

1976-1978

ESTE VERANO LO INVITA

Polla

20 VIAJES PARA 4 PERSONAS C/U,
POR EL NORTE CHICO Y SUR DE CHILE



MILLONES

20 PREMIOS DE $ 100 MIL, 2 TERMINACIONES
POLLA CHILENA DE BENEFICENCIA

VIGESIMO A $35 ENTERO A SOLO $700
SORTEO 1° DE OCT. DE 1978

PRECIO (INCLUIDO IVA): $ 30.
Correo aereo: $ 0,60.

estadio

de CHILE para todo el mundo



CAMILO BENZI

FABBIANI CORRE TRAS EL RECORD



LOS VAIVENES DE LA FECHA

PALESTINO se rehabilita, COBRELOA se despega, O'HIGGINS se queda y COLO COLO cuesta abajo.

Regreso triunfal de la revista favorita de los niños

"BARRABASES"



Con las aventuras del famoso equipo, con todos sus personajes que la hicieron popular en Chile y el mundo.

Una revista sana, preparada especialmente para el mundo infantil, que también pueden leer los adultos.

HUMOR - ENTRETENCION - INGENIO - FUTBOL - CONCURSOS

¡a todo color!

"BARRABASES"

¡Búscala en todos los kioscos de Chile!

hoy

EVENTOS

En el momento preciso (U. de Chile 1, Cobreloa 2) 4-7
Un paseo por "Fabbianilandia" (Palestino 6, Rangers 0) 12-14
El gol es un artículo de lujo (U. Española 1, Concepción 0) 64-65

PERSONAJES

La audacia vino del norte (Bené y Torino) 22-25
"Turista" a la fuerza (Juan Catafau) 28-29
Una flor en el desierto (Emilio Ulloa) 30-31
El candado del silencio (Luis Droguett) 34-37

TEMAS

Un año esperándolo (Nacional Juvenil de Hockey) 38-40
Aparentemente sin importancia (Medicina del Deporte) 41
Los seis de la "Davis" 52-55
La aventura de la reconquista (Boxeo) 56-57
La idea de Havelange (Mundial de España) 63

COLUMNA

A propósito de una polémica (Edgardo Marín) 42-43

PANORAMA

El sur envió los récords (Nacional Juvenil de Atletismo) 15
Araneda cerró el crédito 15-16
Con un OVNI en el camino (Rally América del Sur) 16
Aliste atacando, tirando y resistiendo (Ciclismo) 16
Los sets del futuro (Nacional de Menores de Tenis) 17-18
Bernardi, dueño del vértigo (Motocross) 18
Lo bueno conocido (Alex Veloso, DT de Ñublense) 18-19
Registro 21

INTERNACIONAL

"Sé sufrir por mí mismo" (Michel Platini) 44-46

SINTESIS

La fecha 8-9
Así van 10-11

SECCIONES

Díganos 26-27
Gente 32-33
Entretiempo 47
Migajas 48
El humor de Hervi 49
Sin barrera 50-51
Polla Gol 58-59
La foto 66

estadio

La Copa Davis, Colo Colo y Martín Vargas

Los ecos de la Copa Davis, la campaña 1978 de Colo Colo, la, al parecer, inminente confrontación de Martín Vargas con el campeón del mundo, el venezolano Betulio González, en disputa de la corona, fueron los temas más comentados de domingo a domingo.

Tras la injustificada decepción, mitigada por el 2-3 final, que había producido el match Chile-EE. UU., por el más importante torneo de tenis por equipos, se ha hecho la cordura. Se ha aceptado buenamente como estrictamente lógico el desenlace, que en nada mengua los prestigios ganados por los tenistas chilenos. Surge sí la opinión mayoritaria en el sentido de reforzar las posibilidades futuras con un plan que debe contar con la colaboración de nuestras raquetas de nivel internacional. Tratándose de un deporte profesional, la Federación Chilena debiera disponer las indemnizaciones que corresponda, a fin de que en los torneos jueguen los dobles parejas que potencialmente estén en condiciones de representar a Chile en competencias por equipos. Como deberá también, con los recursos de que dispone o pueda obtener, propender al roce constante de los valores que surgen.

Lo de Colo Colo ya pasa de castaño a oscuro. Ha llegado a emparejar el nivel más bajo de producción de toda su historia el conjunto popular. No está dicha la última palabra, por cierto; queda tiempo aún para la recuperación que evite que lleguen los albos a la más pobre campaña desde 1933. La gestión colocolina esta temporada es mirada con preocupación por lo que significa como uno de los animadores tradicionales de la competencia y como elemento de satisfacción para una masa que no tiene mucho para disfrutar.

En los últimos días de octubre, Martín Vargas tendrá su tercera chance de ceñirse la corona mundial de los pesos moscas. Tendrá que ir a Caracas —como antes fue a Mérida— en busca del primer título del mundo para el boxeo nacional. Dentro de la escasa resonancia y valorización del deporte nuestro, el pugilista de Osorno ha conseguido posición destacada para sí y para Chile. Debe entonces estar consciente de su responsabilidad, haciendo cuanto esté de su parte, antes y durante el combate que se avecina, por responder a la distinción que significa ser por tercera vez aspirante a una corona del mundo.

MIERCOLES 27-9-1978. N.º 1.833.



Sergio Mardones

EVENTOS

EN EL MOMENTO PRECISO

Cobreloa empezó a ganar el partido justo cuando parecía que era la "U" la que empezaba a caminar hacia el triunfo. Antes y después los naranjas justificaron el 2-1.

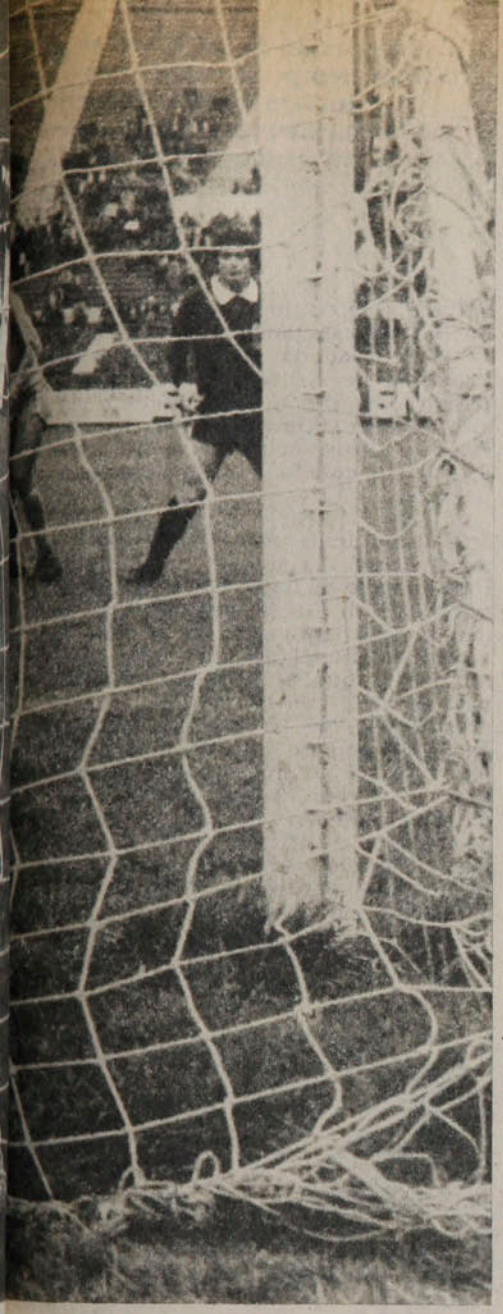

● El feliz empalme de Guillermo Yávar en centro de Mario Soto derrota por primera vez a Carballo. Fue un tiro libre que sirvió Merello y que la barrera rechazó hacia la derecha del ataque nortino.

La gente de la "U" salió del estadio comentando "la suerte" de Cobreloa. Radicaban el concepto en que el cuadro del cobre hizo su primer gol justamente en los momentos que parecía que era el adversario el que se aproximaba a la victoria, con la reiteración de oportunidades que bien pudieron bastar para decidir el encuentro. Spedaletti, en los comienzos del segundo tiempo, pudo ser el factor desequilibrante, pues se encontró dos veces ante Mazurkiewicz en posición de gol; en una, cruzó bien el balón sobre la izquierda del arquero, pero éste intuyó mejor y desvió al corner; quizás si el centrodelantero hubiese dado un paso más, habría asegurado ese remate. En la otra, el árbitro Martínez aplicó bien la ley de la ventaja en un *hands* de Concha y el mismo Spedaletti entró con muchas posibilidades, sin embargo, abrió el pase para Peralta que acompañaba por su izquierda y el disparo del mediocampista también fue desviado por el excelente guardavallas que es el uruguayo Ladislao Mazurkiewicz.

Antes que Yávar, pudo abrir la cuenta Spedaletti; su remate fue rechazado al corner por Mazurkiewicz, cuando el atacante tenía todo el ● arco para hacer mejor puntería.

Fueron esos los mejores minutos de Universidad de Chile en un partido que, dentro de una tónica de equilibrio, había mostrado, a nuestro juicio, con mejores recursos a Cobreloa. Ese comienzo del segundo tiempo fue sobreestimado por la gente de la "U" como acumulación de méritos que justificaran el desenlace inverso o, por lo menos, el empate.

En la primera etapa se jugó demasiado en media cancha como para que el partido adquiriera vivacidad y aclarara merecimientos; de dos equipos con muy poca llegada, fue el nortino el que estuvo más cerca del gol; lo tuvo en los pies Ahumada, que enfrentó a Carballo tras el estéril esfuerzo de Quintano por el quite, y lo tuvo en los de Núñez, que pudo explotar mejor una desinteligencia entre Quintano y Pellegrini (con resbalada de Bigorra para hacer más comprometida la situación). Universidad de Chile sólo tuvo la opción de un tiro libre de Bigorra, cuando entre Concha y Soto encerraron ilícitamente a Socías, que entraba muy bien.

El panorama cambió de vuelta del descanso. En la primera etapa había sido muy eficiente, pero muy limitado el aporte de Peralta y de Schellberg. Eduardo Peralta respaldó sin una falla a sus zagueros, pero para nuestro gusto se quedó demasiado en el fondo; el mediocampista alemán tampoco tuvo errores, pero circunscribió su accionar a una "parcela", de la que no salió ni aún en las circunstancias más tentadoras. El medio campo azul, entonces, quedó entregado al inclaudicable afán, al abnegado desplazamiento y lucha de Jorge Socías, primero por tener el balón y enseguida por llevarlo.

Por eso nos pareció ligeramente más competente el trabajo de Cobreloa en esa primera etapa, porque Yávar-Núñez-Merello fueron más dúctiles y versátiles que sus correspondientes del rival. En el segundo tiem-

Oscar Lagos



EVENTOS

En el momento...

po, Peralta se desprendió del fondo y Schellberg sin perder su eficiencia fue más colaborador en aspectos del juego que parecía entender no le competían. Y entonces vinieron esas oportunidades de la "U", antes que Cobreloa hiciera su primer gol.

No todos los goles son el resultado lógico de procesos pacientemente elaborados. El primero del cuadro naranja vino de un servicio libre, por foul a Ceballos. El remate directo de Merello fue desviado por la barrera, yendo la pelota hacia la derecha, donde estaba Mario Soto, que había ido en busca del hipotético centro; sin chance de dominar ese balón, el zaguero-atacante tiró el tacazo, con tan buena fortuna que le resultó el centro perfecto para la entrada de Guillermo Yávar. Y cuando parecía Universidad de Chile más cerca de la "fama", la hizo Cobreloa.

A esas alturas la banca estudiantil dispuso los cambios: Salah por Spedaletti y Soto por Schellberg; hubo más aire —lo que confirma el acierto de las sustituciones—, pero no mejores resultados. Y cuando otra vez parecía encaminarse la "U" a mejor suerte (ahora al empate), un grueso error de Pellegrini le asestó el "tiro de gracia". Erró el rechazo el zaguero central dejando el balón en los pies de Rubén Gómez, hombre que le pega bien a la pelota y que no vaciló en cruzarla con potencia, a la izquierda de Carballo.

Desde estos puntos de vista, probablemente pueda hablarse de "la suerte" de Cobreloa. Pero ocurre que en ningún momento el equipo del norte dio la impresión de ser superado, ni aún en esos primeros minutos del segundo tiempo, cuando Spedaletti tuvo el gol en sus pies y tanto antes como después había tenido y tuvo también ocasiones claras para decidir el partido, elaboradas con muy buen fútbol —quizás si un poco complicado de más en el tránsito por el medio campo—, con muy buen toque de balón, con excelente ubicación de sus hombres en el campo.

Como para hacer más justo el resultado se produjo el descuento cuando faltaba exactamente 1 minuto para el término del partido. Internada profunda de Ashwell, centro violento empalmado por Salah, rechazo parcial de Mazurkiewicz —muy meritorio— e insistencia de Socías para ajustar la cuenta a su expresión final: 2-1.

Y nos fuimos pensando en ese comentario de "la suerte" de Cobreloa. Probablemente haya hecho los goles que no debió hacer, pero no hizo los que sí debió convertir. En el balance global, a situaciones parecidas, definió mejor que el adversario. No es por "suerte" que el conjunto de Andrés Prieto, de 25 partidos jugados, ganó 17, empató 4 y sólo perdió 4, uno más de los que ha ganado Rangers... No por "suerte" tiene el segundo ataque en eficacia y la segunda defensa en eficiencia del campeonato. También algunos de esos 12 puntos que perdió los habrá perdido porque no tuvo "suerte"...

ANTONINO VERA

La ocasión de la "U" en el primer tiempo se registró en un tiro libre de Bigorra, que Mazurkiewicz levantó sobre el travesaño en ponderable esfuerzo.

Los errores suelen costar goles; falló Pellegrini en el despeje, habilitando a Rubén Gómez que, tras avanzar unos metros y cuando Carballo le salía al encuentro, lo venció por segunda vez.



Sergio Mardones



La primera oportunidad de gol del partido la tuvo Ahumada, pero Carballo le achicó muy bien e hizo que el balón le rebotara en el cuerpo.

Juan Silva





Rubén Palacios.

U. ESPAÑOLA 1

Peredo, de penal (70').

CONCEPCION 0

Sábado 23 de septiembre.
Estadio Santa Laura.
Partido preliminar.
Arbitro: Manuel Zúñiga.

UNION ESPAÑOLA: Osbén (5); Machuca (4), Escobar (5), González (5), A. Arias (4); Palacios (5), Crespo (5), Carvallo (4); Farías (3), Peredo (4) y Véliz (4). DT: Luis Alamos. Cambios: J. Arias (2) por Farías (69') y Las Heras (—) por Crespo (84').

CONCEPCION: Montilla (5); Cabezas (4), Bravo (4), Isla (5), Vásquez (4); Silva (4), Rojas (5), De la Barra (4); Landeros (4), Puyol (5) y Díaz (3). DT: Luis Vera. Cambio: J. Escobar (—) por Díaz (72').

Luego de una primera etapa de cierto equilibrio, donde incluso Concepción llegó más hasta las cercanías del arco de Osbén, pero sin tener ocasiones tan claras como las pocas que se creó Unión, el cuadro rojo se adueñó del campo y dominó sin contrapeso a su rival.

El segundo tiempo se jugó prácticamente en campo penquista, sin que el elenco que dirige Alamos pudiera encontrar brechas para abrir el marcador, demostrando de paso su poca fuerza ofensiva. Una falta penal de Díaz en contra de Escobar posibilitó que Peredo inaugurara el marcador y decretara de paso el triunfo de su equipo, que en líneas generales debió ser más amplio.

SERGIO JEREZ.



Oscar Fabbiani.

PALESTINO 6

Fabbiani (11', 44', de penal, 56', 58' y 66') y Varas (47').

RANGERS 0

Sábado 23.
Estadio Santa Laura.
Partido de fondo.
Público: 3.956.
Recaudación: $ 230.250.
Arbitro: Néstor Mondría.

PALESTINO: Araya (5); Varas (6), Figueroa (6), Fuentes (5), Campodónico (5); Rojas (4) Dubó (4), Zelada (6); Lazbal (4), Fabbiani (7) y Zamora (—). DT: Caupolicán Peña. Cambios: Pinto (3) por Zamora (15') y Messen (4) por Rojas (65').

RANGERS: Petinelli (3); Chirinos (3), Gasparini (4), Muñoz (3), Alam (3); J. Rodríguez (3), Viveros (4), Hidalgo (5); Araya (4), Fontora (4) y A. Rodríguez (3). DT: Carlos Contreras. Cambios: Covarrubias (3) por A. Rodríguez (46') y Valenzuela (4) por J. Rodríguez (46').

Palestino no tuvo rival y estructuró la goleada con un segundo tiempo elogiable en continuidad y aplicación. Si la pretensión de los talquinos estaba en mantener el cero todo lo posible, el primer gol de Fabbiani arruinó todo el libreto, porque Rangers no tenía armas para intentar el gol y ni siquiera un ánimo guerrero para paliar su inferioridad. Y todo el enfoque del partido quedó para el líder, que superó el efecto de algunas actuaciones individuales muy pobres y arrasó con el funcionamiento ya conocido. Dejando además el exacto margen para apreciar y deleitarse con ese portento del gol que es Oscar Fabbiani.

IGOR OCHOA.



Raúl Toro.

HUACHIPATO 0

S. MORNING 1

Toro (45').
Sábado 23.
Estadio Las Higueras.
Público: 1.413.
Recaudación: $ 34.930.
Arbitro: Gastón Castro.
Incidencia: Expulsado F. Silva (82').

HUACHIPATO: Mendy (3); Silva (2), Alarcón (3), Tesori (5), Muñoz (4); Urrizola (4), Suazo (4), Rico (4); Zurita (3), Hallar (3), Dunivicher (3). DT: Armando Tobar. Cambio: Bruno (3) por Dunivicher (62').

S. MORNING: Olivera (4); Tapia (3), Ojeda (4), Villalobos (4), Martínez (3); Toro (5), Páez (5), Valenzuela (4); Soto (4), González (3) y Bareiro (3). DT: José Santos Arias. Cambio: Saravia (—) por González (77').

La diferente situación por que atraviesan ambos equipos se reflejó también en el campo: la tranquilidad de Santiago Morning —alejado ya de las últimas posiciones— contrastó con el nerviosismo y el descontrol de Huachipato, que ya aparece como el más probable acompañante de Rangers en el descenso automático. Sin ninguna penetración, el ataque acerero se entregó prematuramente a la superioridad de la defensa visitante, que duplicó su aplicación y reforzó sus líneas tras el gol de Raúl Toro cuando finalizaba el primer tiempo.

CARLOS VERGARA.



Mario Soto.

U. DE CHILE 1

Socías (89').

COBRELOA 2

Yávar (72') y Rubén Gómez (83').
Domingo 24.
Estadio Nacional.
Público: 8.190.
Recaudación: $ 428.510.
Arbitro: Alberto Martínez.

U. DE CHILE: Carballo (4); Ashwell (5), Pellegrini (4), Quintano (5), Bigorra (5); Socías (5), Peralta (6), Schellberg (4); Hoffens (4), Spedaletti (3) y Ghiso (4). DT: Fernando Riera. Cambios: Salah (—) por Spedaletti (75') y Soto (—) por Schellberg (82').

COBRELOA: Mazurkiewicz (5); González (5), Concha (5), Soto (6), Raúl Gómez (5); Merello (5), Yávar (6), Rubén Gómez (5); Núñez (4), Ahumada (4) y Ceballos (3). DT: Andrés Prieto.

Primer tiempo bueno. Segundo tiempo, muy bueno. Dentro de una tónica de equilibrio en los primeros 45 minutos Cobreloa estuvo un poco más cerca del área rival que éste de la suya. La "U" parecía entrar a mandar al iniciarse la segunda parte, exigiendo tres veces consecutivas al arquero uruguayo de Cobreloa, cuando de un tiro libre por falta a Ceballos, provino la apertura de la cuenta: servicio de Merello, rechazo de la barrera, habilitación a Soto por la derecha, taco del zaguero y empalme de Yávar por la izquierda. Sintió el impacto la "U" y entró la visita a manejar el partido, haciendo su segundo gol tras un error de Pellegrini. El descuento estudiantil (Socías) vino cuando restaba un minuto de juego.

ANTONINO VERA.



Antonio Muñoz.



Julio Dinamarca.



Sergio Ahumada.



Carlos Linaris.



Héctor Daller.

AVIACION 1

R. Fabbiani (26', penal).

ÑUBLENSE 1

Abayay (14').
Domingo 24.
Estadio El Bosque.
Público: No se entregó.
Recaudación:
Arbitro Enrique Marín.
Incidencia: Expulsado Posenato (30').

AVIACION: Leyton (4); García (4), Landeros (3), Posenatto (3), Osorio (4); León Villalba (2), Hodge (4), Coffone (4); Herrera (4), Pennant (3), R. Fabbiani (3). DT: Hernán Carrasco. Cambio: Albornoz (4) por León Villalba (33').

ÑUBLENSE: A. Muñoz (5); Araneda (4), Salazar (4), Reyes (4), Salinas (4); Cuevas (4), Abayay (5), Montenegro (3); O. Muñoz (4), Bonhomme (4), Fonseca (4). DT: Alex Veloso. Cambios: Iturra (4) por Montenegro y Herrera (—) por Fonseca (77').

Lo único sobresaliente en un partido discreto fue el equilibrio. Las marcas impidieron claridad en el juego y no hubo creadores con luces suficientes para desenredarlo. Pese a su inferioridad numérica durante una hora de juego, Aviación asumió siempre la iniciativa y dominó durante casi todo el segundo tiempo. Pero el control ejercido sobre los arietes aviáticos y la soledad en que se desempeñaron éstos le permitió a Ñublense regresar con el punto que esperaba.

CARLOS KOSSAK.

COQUIMBO 2

Dinamarca (48') y Espinoza (74').

O'HIGGINS 1

Gómez, autogol (78').
Domingo 24.
Estadio Municipal de Coquimbo.
Público: 6.472.
Recaudación: $ 196.225.
Arbitro: Sergio Vásquez.

COQUIMBO: Werlinger (5); Olivares (5), Rojas (5), Rodríguez (5), Ibáñez (5); Vergara (4), Leiva (5), Vásquez (4); Dinamarca (6), Bené (6) y Espinoza (5). DT: Luis Ibarra. Cambios: Araya (5) por Dinamarca (50') y Gómez (3) por Olivares (60').

O'HIGGINS: Vallejos (4); Droguett (4), Gatica (5), Valenzuela (5), Serrano (4); Quiroz (5), Acosta (4), Neira (4); Vargas (4), Baesso (4), Pizarro (4). DT: Luis Santibáñez. Cambios: Coppa (4) por Acosta (70') y Romero (—) por Vargas (81').

Al derrotar inapelablemente a O'Higgins, Coquimbo confirmó su condición de derribador de gigantes y dio un paso decisivo para evitar el descenso automático. Los rancagüinos cayeron de la misma forma en que antes habían caído —en éste y otros reductos— Colo Colo, Cobreloa y Palestino. El local impuso una defensa solvente, un mediocampo de mucha movilidad y un trío de arietes veloces e incisivos. O'Higgins, que decepcionó, no puso en ningún momento el ritmo que le convenía y sólo tras quedar 0x2 arriesgó en medida conveniente. Un autogol de Gómez alcanzó a poner suspenso, pero no fue mucho lo que logró el visitante para acercarse a la igualdad.

MARIO MEZA.

EVERTON 4

Ahumada (37' y 49'), Cáceres (60') y Pardo, autogol (80').

A. ITALIANO 0

Domingo 24.
Estadio Sausalito.
Público: 5.002.
Recaudación: $ 124.605.
Arbitro: Juan Carvajal.

EVERTON: Leyes (5); Zúñiga (5), Azócar (5), López (4), Núñez (4); C. Díaz (5), Lara (4), Salinas (5); Cáceres (5), Ahumada (6), Benzi (5). DT: Pedro Morales. Cambio: Passero (—) por C. Díaz (83').

A. ITALIANO: Laino (4); Belmar (4), Zamorano (4), P. Díaz (2), Pardo (4); Verdugo (5), Montero (4), A. Muñoz (4); Godoy (4), Valenzuela (3), J. Díaz (3). DT: Néstor Isella. Cambio: San Martín (2) por Zamorano (46').

Quince minutos duró la equiparidad de fuerzas. Desde ese momento, asentado su mediocampo, Everton impuso una superioridad individual y colectiva que al fin se expresó fielmente en el marcador. Sergio Ahumada, reencontrándose con su juego, resultó imparable para dos centrales lentos y sin coordinación, que arrastraron a toda la defensa al fracaso. En el segundo lapso, Audax Italiano se creó dos oportunidades para descontar, pero Leyes ratificó sus méritos y entregó invicta su valla.

GONZALO GUTIERREZ.

L. SCHWAGER 1

Linaris, penal (64').

U. CATOLICA 0

Domingo 24.
Estadio Federico Schwager.
Público: 3.717.
Recaudación: $ 88.340.
Arbitro: Mario Lira.

L. SCHWAGER: Grignafini (5); Azócar (5), Páez (4), Ulloa (4), Jara (4); Díaz (4), Linaris (6), Gómez (4); Briones (3), Núñez (5), Guerrero (3). DT: Vicente Cantatore. Cambios: Chacano (4) por Guerrero (57') y Puebla (—) por Briones (80').

U. CATOLICA: Wirth (5); Oñate (3), Lihn (4), Berrio (5), Ubilla (4); Prieto (5), Castro (5), Solís (4); Puntarelli (2), Roselli (3), Moscoso (3). DT: Orlando Aravena. Cambios: Aravena (4) por Castro (66') y Bianco (3) por Puntarelli (70').

Debieron transcurrir 25 fechas para que la hinchada lotina saboreara el primer triunfo de su equipo en su cancha. Los dos triunfos conseguidos por Lota Schwager como local habían sido ante Santiago Morning (en Las Higueras) y ante Rangers (en el que no valieron los goles). Los mineros hicieron méritos desde temprano, sobreponiéndose al dominio inicial de los universitarios. El gol de Linaris (por falta de Lihn en el área) llegó en los momentos de mayor superioridad lotina. Y desde ese momento le bastó ordenarse en defensa para contener los tímidos ataques de un equipo que dio síntomas de decaimiento físico.

ENRIQUE OSSES.

GREEN CROSS 3

Ramos (4'), H. Rojas (38') y Melo (72').

COLO COLO 2

Orellana (80', penal) y Ocampo, autogol (85').
Domingo 24.
Estadio Municipal de Temuco.
Público: 10.630.
Recaudación: $ 395.200.
Arbitro: Juan Silvagno.

GREEN CROSS: Aravena (5); Barrera (4), Ocampo (4), De Carli (6), Melo (3); P. Silva (4), Cortázar (4), Palma (5); Daller (7), Ramos (6), H. Rojas (5). DT: Gastón Guevara. Cambio: no hizo.

COLO COLO: Nef (4); Rodríguez (5), Pacheco (4), Herrera (4), D. Díaz (3); Ormeño (3), Inostroza (3), Caszely (5); Ponce (6), Hidalgo (4), Orellana (4). DT: Alberto Fouilloux. Cambios: Valdés (4) por Ormeño (61') y Rivas (4) por Hidalgo (61').

Aprovechando las debilidades del peor Colo Colo que se ha visto en Temuco, Green Cross redondeó un primer tiempo espectacular y estructuró un 2x0 que hasta pareció mezquino para reflejar la diferencia de méritos. Carente de creatividad y con notorias fallas defensivas, los albos fueron pálido reflejo de lo que acostumbran. Tras el tercer gol, el local se desaplicó y permitió una pálida recuperación del visitante, que logró sus descuentos merced a errores del rival más que a méritos propios. Daller, gestor de los tres goles, fue la mejor figura del partido y una verdadera revelación para los propios temuquenses.

GUSTAVO CID.



LA TABLA

● Green Cross.
Otra contribución para la crisis de Colo Colo: 3x2 en Temuco.

1ª División	A. ITALIANO	AVIACION	COBRELOA	COLO COLO	CONCEPCION	COQUIMBO	EVERTON	GREEN CROSS	HUACHIPATO	L. SCHWAGER	ÑUBLENSE	O'HIGGINS	PALESTINO	RANGERS	S. MORNING	U. ESPAÑOLA	U. CATOLICA	U. DE CHILE	CAMPAÑA							
																			PARTIDOS				GOLES			
																			J.	G.	E.	P.	F.	C.	Pts.	Lug
A. ITALIANO		0x1	0x1 1x2	2x4 2x0	1x1	2x0 2x3	1x0 0x4	1x1	0x1	1x1 2x1	2x1	3x1	0x2	5x1 0x1	2x2 0x2	0x0	1x1 0x2	1x1	25	7	7	11	29	34	21	14º
AVIACION	1x0		1x2	1x2	4x2 1x2	3x1	3x3 2x2	1x1	2x1 0x1	3x2 0x0	0x1 1x1	4x2 2x1	2x3 1x3	0x0	2x1	1x1	2x4	3x2 1x1	25	9	8	8	41	39	26	6º
COBRELOA	1x0	2x1 2x1		4x2 2x2	2x0	0x1	2x1 1x1	4x2	1x0 3x1	2x1 3x0	0x0	1x2	2x3	5x0	2x0 0x0	2x3	1x0 5x0	4x1 2x1	25	17	4	4	53	23	38	2º
COLO COLO	4x2 0x2	2x1	2x4 2x2		2x1 0x1	1x3	2x2	3x1 2x3	0x0	2x0	6x2 1x2	3x4 2x4	0x2	3x0	5x3 1x3	1x0	2x1 0x0	1x1	25	9	6	10	45	44	24	10º
CONCEPCION	1x1	2x4 2x1	0x2	1x2 1x0		2x2	x	2x1 0x2	2x1	2x0	1x1 1x0	1x0 1x2	2x4 0x0	2x3	5x1	1x3 0x1	1x3	1x1 0x1	24	8	5	11	31	36	21	14º
COQUIMBO	0x2 3x2	1x3	1x0	3x1	2x2		1x2 0x1	4x2	0x1 1x1	2x3 1x2	0x1	0x4 2x1	1x2 2x1	1x1	1x1	0x1	0x1 0x1	0x0 1x3	25	6	5	14	27	39	17	16º
EVERTON	0x1 4x0	3x3 2x2	1x2 1x1	2x2	x	2x1 1x0		4x2 1x1	1x0	1x1	0x1	0x2	1x3	3x1 2x0	5x0 1x0	5x2 0x2	1x1	2x0	24	11	7	6	43	28	29	4º
GREEN CROSS	1x1	1x1	2x4	1x3 3x2	1x2 2x0	2x4	2x4 1x1		1x1 0x0	0x0	6x3 1x1	2x2 0x4	0x1 0x1	2x0	0x1	1x1	1x0	2x2 1x0	25	6	10	9	33	39	22	13º
HUACHIPATO	1x0	1x2 1x0	0x1 1x3	0x0	1x2	1x0 1x1	0x1	1x1 0x0		1x1	1x2 1x3	1x2	0x7	5x1 4x2	1x4 0x1	0x3 0x1	0x2	0x1	25	5	5	15	22	41	15	17º
L. SCHWAGER	1x1 1x2	2x3 0x0	1x2 0x3	0x0	0x2	3x2 2x1	1x1	0x0	1x1		1x1	2x2	2x2	1x0 1x0	3x1 0x0	3x1 1x1	0x3 1x0	0x1	25	7	11	7	27	30	25	7º
ÑUBLENSE	1x2	1x0 1x1	0x0	2x6 2x1	1x1 0x1	1x0	1x0	3x6 1x1	2x1 3x1	1x1		0x4 0x3	0x2 1x2	1x1	1x1	1x1	0x0	0x2 1x0	25	7	9	9	25	38	23	12º
O'HIGGINS	1x3	2x4 1x2	2x1	4x3 4x2	0x1 2x1	4x0 1x2	2x0	2x2 4x0	2x1	2x2	4x0 3x0		1x0 1x1	2x1	0x0	2x1 3x0	1x0	2x2	25	15	5	5	52	29	35	3º
PALESTINO	2x0	3x2 3x1	3x2	2x0	4x2 0x0	2x1 1x2	3x1	1x0 1x0	7x0	2x2	2x0 2x1	0x1 1x1		2x1 6x0	4x1	1x0 1x2	3x2	1x0	25	19	3	3	57	22	41	1º
RANGERS	1x5 1x0	0x0	0x5	0x3	3x2	1x1	1x3 0x2	0x2	1x5 2x4	0x1 0x1	1x1	1x2	1x2 0x6		2x1 1x3	0x2	0x6 0x1	0x3 0x1	25	3	3	19	16	62	9	18º
S. MORNING	2x2 2x0	1x2	0x2 0x0	3x5 3x1	1x5	1x1	0x5 0x1	1x0	4x1 1x0	1x3 0x0	1x1	0x0	1x4	1x2 3x1		2x0	1x1 1x0	1x1	25	8	8	9	31	38	24	10º
U. ESPAÑOLA	0x0	1x1	3x2	0x1	3x1 1x0	1x0	2x5 2x0	1x1	3x0 1x0	1x3 1x1	1x1	1x2 0x3	0x1 2x1	2x0	0x2		3x2 1x1	1x0 1x3	25	11	6	8	32	31	28	5º
U. CATOLICA	1x1 2x0	4x2	0x1 0x5	1x2 0x0	3x1	1x0 1x0	1x1	0x1	2x0	3x0 0x1	0x0	0x1	2x3	6x0 1x0	1x1 0x1	2x3 1x1		1x1	25	9	7	9	33	26	25	7º
U. DE CHILE	1x1	2x3 1x1	1x4 1x2	1x1	1x1 1x0	0x0 3x1	0x2	2x2 0x1	1x0	1x0	2x0 2x0	2x2	0x1	3x0 1x0	1x1	0x1 3x1	1x1		25	8	9	8	29	27	25	7º

SINTESIS



GOLEADORES.

1.ª División.

CON 29: OSCAR FABBIANI (P).

CON 16: Luis A. Ramos (GC).

CON 15: Miguel Neira (O'H) y Luis Ahumada (COB).

CON 14: Ricardo Fabbiani (AV).

CON 11: Luis Miranda (UE).

CON 10: Juan C. Orellana (CC).

CON 8: Julio Crisosto (CC), Mario Salinas (EV) y José L. Ceballos y Juan Núñez (COB).

CON 7: Alberto Hidalgo (CC), Oscar Arriaza (UC), Nelson Vásquez (COQ), y Jorge Socías (UCH).

CON 6: Guillermo Martínez (EV), Jorge Bianco (UC), Mariano Puyol y Víctor Estay (DC), Rainiero Núñez (LSC), Víctor Pizarro (O'H), Patricio Bonhomme (Ñ), Jorge Peredo (UE), Rubén Gómez (COB).

2.ª División.

CON 16: RICARDO FLORES (N) y JESUS ORTIZ (OV).

CON 14: Batista da Silva (IND).

CON 13: Carrasco (ANT).

CON 12: Ortega (SAU), Gamboa (OV), R. Rojas (T) y Ahumada (T).

CON 11: Esquivel (AR), González (N) y Riffo (LS).

2ª DIVISION

10.º Fecha.
2.º Rueda.

Domingo 24 de septiembre.

ANTOFAGASTA (2), Hernández (2).
INDEPENDIENTE (0).

OVALLE (4), Díaz y Ortiz (3).
NAVAL (1), Sepúlveda.

UNION CALERA (2), Fernández y Escobar.
U. SAN FELIPE (2), Travesani y Ruiz.

SAN ANTONIO (1) Rivadeneira (autogol).
FERROVIARIOS (1) Rivadeneira.

TRASANDINO (4), Donoso, Fredes, Ahumada (2).
LA SERENA (3), Riffo, Hurtado (2).

MAGALLANES (0).
COLCHAGUA (0).

CURICO UNIDO (0).
SAN LUIS (0).

MALLECO UNIDO (1), López.
WANDERERS (1), Quinteros.

IBERIA (0).
LINARES (4), Campos, Rodríguez, Cortés y Castro.

PARTIDO PENDIENTE:
2.ª FECHA
2.ª RUEDA

NAVAL (1), Vidal.
MAGALLANES (2), Bernal y Barra.

LIBRE: NORTE ARICA.

POSICIONES

EQUIPOS	PJ	PG	PE	PP	GF	GC	Pts	PROXIMO RIVAL
WANDERERS	28	12	15	1	34	16	39	(L) Colchagua (1x0).
ANTOFAGASTA	27	12	11	4	33	27	35	(L) Iberia (1x1)
NAVAL	28	14	7	7	50	34	35	(L) Malleco U. (1x0)
OVALLE	27	13	8	6	48	30	34	(V) La Serena (3x2)
MAGALLANES	28	11	12	5	36	26	34	(V) U. S. Felipe (3x2)
LA SERENA	28	12	9	7	42	32	33	(L) Ovalle (2x3)
TRASANDINO	27	11	9	7	40	31	31	(V) Linares (4x1)
FERROVIARIOS	27	10	10	7	40	37	30	(L) U. Calera (0x2)
NORTE ARICA	27	10	8	9	36	33	28	(L) Curicó U. (1x1)
SAN ANTONIO	28	8	12	8	44	42	28	(V) San Luis (2x2)
MALLECO UNID.	27	10	5	12	33	35	25	(V) Naval (0x1)
SAN LUIS	27	8	8	11	34	42	24	(L) San Antonio (2x2)
COLCHAGUA	27	8	8	11	25	32	24	(V) Wanderers (0x1)
INDEPEND.	28	10	4	14	43	48	24	(Libre)
LINARES	28	6	11	11	31	41	23	(L) Trasandino (1x4)
U. SAN FELIPE	27	5	12	10	39	48	22	(L) Magallanes (2x3)
UNION CALERA	28	6	10	12	39	48	22	(V) Ferroviar. (2x0)
CURICO UNIDO	28	4	10	14	27	44	18	(V) Norte Arica (1x1)
IBERIA	27	3	7	17	24	51	13	(V) Antofagasta (1x1)

EL EQUIPO DE LA SEMANA

M. A. Leyes (5) (E)

M. Varas (6) (P) — E. Figueroa (6) (P) — M. Soto (6) (COB) — R. Gómez (5) (COB)

J. Zelada (6) (P) — C. Linaris (6) (LSCH) — S. Ahumada (6) (E)

H. Daller (7) (GC) — O. Fabbiani (7) (P) — J. Dinamarca (6) (COQ)

EL RANKING

PROMEDIO 5,29: ELIAS FIGUEROA (PALESTINO).
PROMEDIO 5,25: Manuel Araya (Palestino).
PROMEDIO 5,15: Ladislao Mazurkiewicz y Rubén Gómez (Cobreloa).
PROMEDIO 5,10: René Valenzuela (O'Higgins).
PROMEDIO 5,05: Mario Cerendero (Ñublense).
PROMEDIO 5,00: Víctor Merello (Cobreloa).
PROMEDIO 4,95: Mario Soto (Cobreloa), Manuel Rojas y Oscar Fabbiani (Palestino).
PROMEDIO 4,90: Guillermo Yávar (Cobreloa) y Miguel Neira (O'Higgins).

Sergio Mardones

UN PASEO POR "FABBIANILANDIA"...



Oscar Lagos

EVENTOS



● El primero de la serie. Rojas ganó el fondo por la derecha y Fabbiani, solitario, la mandó adentro. 11 minutos, 1 a 0.

El planteo de Rangers perdió sentido después del primer gol y todo lo que siguió quedó en manos de un Palestino implacable que trituró la feble resistencia de un rival condenado.

Al margen de una superioridad abrumante como fue la de Palestino sobre Rangers, el partido del sábado dejó el retazo amargo de un equipo como el talquino, que en su drama ya descartó hasta la angustia... Su imagen correspondió a la de un cuadro que se juega su opción aplicando la relativa eficacia de un esquema táctico, pero sin agregar la cuota de fervor que se supone patrimonio de los que caen luchando. Esta vez el dispositivo planteado por el técnico duró escasamente hasta el penal del segundo gol y de ahí para arriba fueron muy pocos los que corrieron y trabajaron para hacer más digna la caída. De esa resignación el único que rompió la indiferencia fue el volante Hidalgo, sensato para moverse en el medio, agresivo para intentar sus zurdazos y, por sobre todo, tremendamente "sanguíneo" para caer peleando. Salvo el uruguayo Fontora, Valenzuela, Araya y a ratos Viveros, que solidarizaron en esfuerzo, aunque no en jerarquía con Hidalgo, el resto de Rangers murió muy mansamente, la mejor representación de un destino casi irreversible.

— o0o —

Para Palestino era importante restituir la solidez de su funcionamiento después de dos derrotas consecutivas y verdaderamente lo del segundo tiempo y pese a un rival "inexistente" resultó reconfortante. Y esto, porque en la etapa inicial, aunque ya el marcador señalaba parte de la diferencia que había entre los dos equipos, Palestino se movió flojamente con hombres como Lazbal, Pinto y Dubó de magra labor. En la etapa final, el líder entendió que además de ganar debía tributar al espectáculo y empezando por el golazo de Varas, se consolidaron los que andaban bien y mejoraron los más deficitarios. Para que se concretara la goleada hubo un rival que con todas sus deficiencias allanó el camino, pero también es bueno reconocer la disposición de

Oscar Lagos



● El penal del segundo tanto con Fabbiani reiterando su soberbia eficacia. Fue por un foul a Dubó en el borde del área chica cuando expiraba el primer lapso.

Varas se asocia a la fiesta... Recién iniciado el período complementario, el zaguero de Palestino finiquitó con recio zurdazo una jugada que el mismo había creado en campo propio y en la que Zelada puso la hebra justa. ●

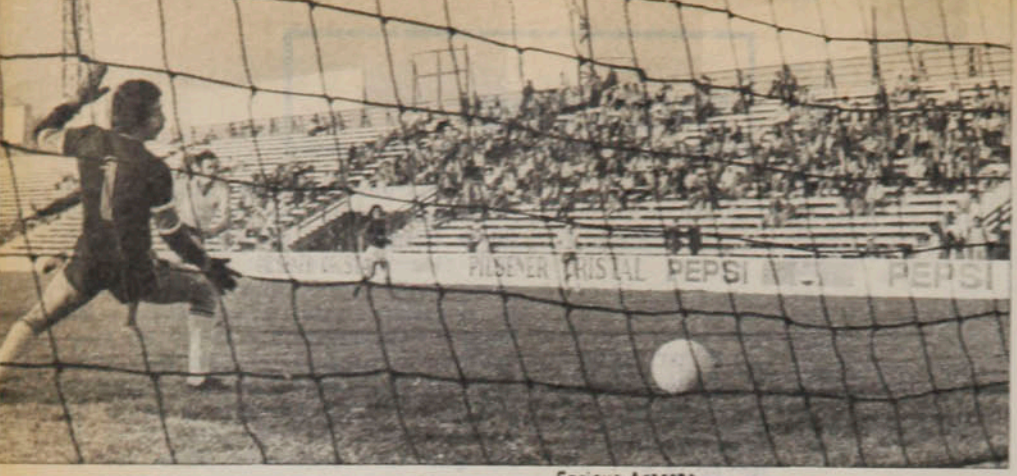

Enrique Aracena

● **Otra vez Fabbiani en el cuarto. Otro pase de Zelada y definición precisa del goleador ante un Petinelli desacomodado.**

EVENTOS

Un paseo...

un equipo que no regateó y justificó profesionalmente un espectáculo ya sin suspenso.

— o0o —

Ciertamente la sensacional capacidad de gol que tiene Fabbiani, atrae el juego de sus compañeros, que en definitiva terminan buscándolo siempre a él... Pero ante Rangers, Pedro Pinto pudo fácilmente anotarse con dos goles y marró inexplicablemente. El desborde agresivo y buen olfato de gol que Pinto parece haber extraviado, está haciendo falta en el líder por más que Fabbiani evite cualquier reproche estadístico. En ese mismo sentido, a Lazbal cabe hacerle el honor a su enorme voluntad y potencia física que lo hace menguar, a la larga, los errores que comete. Contra Rangers hizo un primer tiempo inexcusable, pero terminó desahogando la salida de su equipo por la derecha y concretó varios desbordes de gol.

El que no tuvo baches y participó en cuatro de los seis goles fue Jorge Zelada, a nuestro juicio el jugador más gravitante, además de Fabbiani obviamente, que tuvo el partido. Compensando un Manuel Rojas sin mucha chispa y ofuscado por la marca individual de Valenzuela en la segunda fracción, Zelada desequilibró por su concepción del fútbol profundo y la precisión en sus entregas. Aunque perdía dos cero, Contreras en el entretiempo mandó a Valenzuela a "muerte" sobre Rojas. Tapó así a un generador de Palestino, pero no tuvo precauciones por el otro, a la larga mucho más importante...

— o0o —

Petinelli dejó otra vez la sensación de ser un arquero contradictorio. Pese a sus buenas aptitudes atléticas, en el gol de Varas y dos de Fabbiani no ofreció mayor resistencia que una atenta mirada sobre el balón que entraba... Evidentemente enfrentaba a hombres que llegaban a definir con pelota dominada, pero su actitud pareció hasta displicente. En el sexto sí que voló, pero el cabezazo de Fabbiani se clavó contra el palo izquierdo, evitándole una tapada reivindicatoria a un arquero conmovedoramente resignado. Acaso, el símbolo de este Rangers.

IGOR OCHOA

Para cerrar la exposición, Fabbiani agregó este cabezazo que se va a meter junto al palo izquierdo de Petinelli, después de otro centro de Zelada. Golazo, por elasticidad y justeza

Enrique Aracena



PANORAMA

Nacional Juvenil de Atletismo:

El sur envió los records

El Rekortán era —a la vez— una invitación y un desafío. La mayoría de los participantes del Campeonato Nacional Juvenil de Atletismo nunca había participado en pistas de esas características. Y había dudas sobre los resultados inmediatos: los atletas, por lo general, necesitan adaptarse a las condiciones de la pista.

El balance resultó, sorpresivamente, halagador.

En las dos últimas jornadas se batieron dos records sudamericanos y siete marcas nacionales, abriendo un amplio optimismo sobre las futuras posibilidades del atletismo nacional. Confirmando una tendencia advertida en el último tiempo, hubo cantidad y calidad.

Los records vinieron del sur.

El lotino Juan Carlos Fuentes rebajó en seis décimas la marca establecida por Alfredo Edwards en el Sudamericano de Maracaibo (1976), en los 400 metros con vallas, en lo que fue el mejor registro técnico: 53.20. Y Genoveva Caro, de Osorno, terminó con el primado continental que había establecido Mónica Regonessi al derrotarla con un tiempo de 4.35.1.

A nivel nacional, cayeron los registros vigentes en el lanzamiento de la bala (al lanzar a 16.50 metros, Gert Weil superó por medio metro la marca anterior); en los 400 metros planos (Juan Carlos Fuentes batió una marca que se había mantenido durante veinte años como la mejor, con 48.3); en los 1.500 menores (4.01.5 fue el tiempo de Marcelo Bancalari, de Concepción); en los 400 planos menores (Sergio Cárdenas los corrió en 50.4); en pentatlón juvenil (la talquina Elizabeth Ordenes sumó 3.060 puntos); en pentatlón adulto (3.217 puntos de Oriana Salas), y en el decatlón adulto (donde Alfredo Silva superó su propio registro con 6.929 puntos).

Esas fueron las marcas más impactantes. Pero hubo otras que, sin llegar a constituirse en records, insinuaron un significativo despegue con respecto a los Nacionales últimos. Carla Herencia y María Elena Labarca confirmaron sus condiciones de velocistas con registros llamativos, lo mismo que el viñamarino Héctor Fernández entre los varones. Cecilia Rodríguez, en 400 planos y Adriana Rufín, en salto largo, prometen hazañas a corto plazo. Y lo mismo podría decirse de Arturo Merino (Escuela de Aviación), que estuvo a dos décimas del record en los 800 metros, y de la posta femenina de 4x100 de la Universidad Católica (Carla Herencia, Cecilia Rodríguez, Sonia Herrera y María Navarro), que dejó en promesa un nuevo primado en la especialidad.



Genoveva Caro. Uno de los dos records sudamericanos.

Araneda cerró el crédito

Si bien lo suyo es una actitud conocida para los que creyeron en el cambio de Luis Araneda su último desaparecimiento tiene mucho de cansada decepción. El delantero de Audax que venía alcanzando buenos rendimientos en la ofensiva verde acusó una lesión en la rodilla y so pretexto de la misma, abandonó los entrenamientos.

El caso no es igual a los que generó Araneda en Colo Colo, porque esta vez el jugador tiene dictamen médico que la avala en alguna medida. Pero Néstor Isella le había pedido expresamente que asistiera a las prácticas para realizar algún tipo de trabajo mientras se recuperaba, cuestión que Araneda desechó.

Sin querer prejuzgar, el técnico de Audax esperaba en esta semana alguna explicación coherente de Araneda para resolver en justicia la sanción que le correspondía. El criterio disciplinario de Isella quedó palmariamente reflejado en la separación de Miguel Pecoraro, quien se ausentó de una práctica. Nuevamente sobre el tapete el concepto profesional que tiene Araneda, extraña que el jugador no haya sido más cuidadoso para evitarse un problema que, por ser él, tiene todos los prejuicios en contra... Sin embargo, el propio Araneda ha dicho siempre que todos sus pecados eran una exageración y que él te-

PANORAMA

Araneda cerró...

nía derecho "a hacer lo que quisiera con su vida privada".

Lo concreto es que otra vez Araneda se hace muy público y no se veían muchas razones para que los directivos de Audax aceptaran sus explicaciones.

Rally:

Con un OVNI en el camino

La aventura del Rally "Vuelta a Sudamérica" ha entrado en la historia del automovilismo deportivo aportando muchas anécdotas que, de seguro, proporcionarán tema para bastantes crónicas y charlas de café. Las vicisitudes vividas por los participantes en los caminos que unen a los países sudamericanos han dado para sabrosos comentarios, llegando incluso a lo inverosímil, como el episodio protagonizado por los chilenos Acevedo y Ramírez, que habrían sido suspendidos en el aire —algunos minutos— por un objeto volador no identificado (OVNI). Fue la culminación anecdótica de estos 28.592 kilómetros de un recorrido que comenzara en Buenos Aires y durante el cual los viajeros enfrentaron selvas, ciudades y desiertos, por caminos de asfalto y de tierra, sufriendo con la lluvia, el sol o el viento.

Una vez más quedó demostrado que este tipo de competencia premia, más que el espíritu y el entusiasmo, al despliegue técnico de los grandes consorcios. Los equipos de Mercedez Benz, Renault Argentina y Volkswagen no descuidaron un detalle para asegurar a su gente en los primeros lugares. Los chilenos en este aspecto debieron sufrir las consecuencias de su "subdesarrollo" y así quedaron fuera de carrera Levalle-Aguirre-Vera, cerca de Copiapó, y luego Acevedo-Prambs-Ramírez. Estos últimos reengacharon para terminar cuartos en la serie baja.

Los binomios ganadores fueron Cowan-Walkin (Inglaterra), Bradley-Kube (Perú), Recalde-Barascutti (Argentina) y Nygard-Reolon (Brasil).

● **Acevedo y su equipo. Un episodio increíble en Bahía Blanca.**



Doble Las Achiras:

Aliste, atacando, tirando y resistiendo

No era la mañana más adecuada ni más estimulante. Sin embargo, como luchar contra los elementos está en el código del ciclista rutero, los 35 corredores estuvieron muy animados en el punto de partida. Iban a cubrir los 145 kilómetros de la Doble Las Achiras, con el difícil adversario natural que es la Cuesta de Barriga, más —en esta oportunidad— la niebla espesa y el piso inadecuado.

Llegar despegado a la Cuesta es una tentación —permite una ascensión más tranquila—. Por eso Justiniano Viscay y el sambernardino Pérez acometieron la primera fuga, en la que no tardaron en seguirlos los otros despegados del grupo, entre los que —con su instinto peleador de siempre— asomaba Sergio Aliste, y con él, Rafael Aravena, Alejandro Astorga, Jaime Bretti y Ramón Díaz, sin amagar aún la comodidad de los punteros.

A las puertas de Curacaví había un grupo de avanzada y otro que no lo perdía de vista, hasta hacerse uno sólo al volver a encontrarse con la Cuesta. La porfía de Aliste, seguido de los hermanos Bretti, Alejandro Astorga y Miguel Carrasco, le permitió al quinteto llegar a la cumbre despegados del pelotón, con Aliste como ganador del Premio de Montaña.

En el descenso hubo ocho punteros, agregándose a los ya nombrados, Aguilera, Aravena y Córdova, separados sí, pero con parecidas posibilidades conforme avanzaban a la meta de La Florida. La carrera iba a definirse en el embalaje, y para él, el mejor dotado era Aliste; el defensor de Unión Española confirmó sus aptitudes de sprinter ganando la lucha final con Astorga y Jaime Bretti.

Sergio Aliste fue, una vez más, consecuente con su filosofía, que él mismo sintetiza muy simplemente: "Atacar y después resistir el ataque de los demás". Por eso estuvo en todas las escapadas, fue el que más tiró y el que mejor llegó al embalaje.

Nacional de Menores:

Los sets del futuro

Con cinco campeones de la Asociación Santiago, sólo un triunfador de Las Condes, y la grata sorpresa de dos campeones provincianos (Viña del Mar y Concepción), finalizó el segundo Campeonato Nacional Selectivo de Menores, organizado por la Federación de Tenis de Chile, cuyas finales se disputaron en el Court Central del Estadio Nacional. Asistieron a este compromiso 144 jugadores, entre regionales y del Area Metropolitana, en una fiesta deportiva bien organizada y con el marco adecuado al acontecimiento.

La serie de finales comenzó el sábado en la mañana con Promoción damas, donde triunfó Carolina Espinoza, de 11 años (22-10-66), repitiendo su brillante actuación de Talagante a comienzos de año. La vencedora dio una espléndida demostración de sus condiciones, pese a tener "apenas un año, dos meses y doce días de práctica", como explicó seriamente. Su debut fue en el Torneo Percy Corner, y desde esa época no ha perdido jamás con una jugadora de su edad. En esta ocasión le ganó a Alejandra Calvo en tres sets, luego en se-

mifinales, en sets seguidos, a Lina Bravo, y en la final, 6-3 y 6-0, en contundente demostración a Ana Lillo.

12 partidos y 12 triunfos es el saldo deportivo de la eterna lucha que vienen ofreciendo Julio Santibáñez y Jean-Paolo Rainieri, ambos de Las Condes, en Promoción varones. En esta ocasión volvieron a ser los 2 mejores de la categoría, y en la final, luego de un buen comienzo de Rainieri que se puso 2 a 0, el campeón, Santibáñez, impuso su mayor experiencia para imponerse 6-2 y 6-3. Al final, la declaración del campeón: "Jean-Paolo es el que siempre me da problemas, pues entra dispuesto a ganar, al contrario de mis otros rivales, que siempre me preguntan cómo los voy a ganar". La diferencia de categoría (Santibáñez de Primera y Rainieri en Tercera) no se siente tanto en estos entretenidos duelos de ambos amigos, que finalizan este año de jugar en categoría Promoción.

En infantiles varones, José Antonio Fernández dominó sin problemas la categoría. Era el primer cabeza de serie, y en cuatro partidos sólo perdió en total 6 juegos. Su tremendo dominio de todos los secretos del tenis fueron insuperables para todos sus rivales, algunos de los cuales lo superaban en desarrollo físico, como el otro finalista, Jorge Salvo, de Las Condes, que cayó categóricamente en la final 6-2 y 6-1.

En infantiles damas, el primer triunfo provinciano. La internacional viñamarina Marlene Zuleta, tercera cabeza de serie, prácticamente ganó el título en las semifinales, cuando se impuso en un disputado encuentro sobre la favorita Carolina García-Huidobro, por 3-6, 6-3 y 6-2. Luego en la final, su mayor potencia en su izquierdo, jugando desde la base del fondo, le permitió imponerse a la tercera cabeza de serie, Mónica Covarrubias, falta de espíritu de lucha y una posición demasiado cómoda dentro de la cancha.

En menores damas, otro título indiscutible en poder de la mejor. Eugenia Fernández, del Club Santiago, campeona de la categoría, se impuso sin perder un solo set, y el único problema se lo planteó Claudia Silva en semifinales, pero salió bien del paso. En la final, ante Cecilia Breinbauer, tras un comienzo contundente de 3 por 0, sólo tuvo una leve baja para permitir el 3 a 3. De ahí en adelante volvió a recuperar el dominio de la cancha, jugando desde el fondo y con su revés a dos manos que maneja con gran seguridad desesperó a su adversaria, que sin tranquilidad no pudo capitalizar algunas ventajas y así con numerosos errores cayó ante la experiencia de "Quena". La hija de Carmen Ibarra, ascendida sólo este año, ha dominado sin contrapeso la categoría desde el primer torneo en Talagante, pasando por los dos nacionales selectivos.

Con la disputa de los tres últimos títulos la mañana del domingo finalizó el torneo. Patricia Hermida, una de las promesas del tenis femenino, se impuso en la categoría juvenil, tras superar a sus dos más difíciles adversarias.

En la importante categoría juvenil varones se dio la lógica. Los dos favoritos accedieron a la final con distinto recorrido, pues mientras Rafael Núñez no tuvo problemas, Edwin Dannemberg superó un difícil escollo en cuartos finales frente a Claudio Traverso, que lo llevó al máximo de sets. En la final pareció que la lucha terminaba rápido, pero tras una baja de Núñez se prolongó. Ganó contundentemente el primer set 6-1 y en un estrecho segundo set se puso 5-4 y 40-15 (con dos match-points a su favor), sin embargo, comenzó a fallar su servicio y permitió el repunte de su rival, que lo llevó al "tie break", en donde Núñez estuvo otras dos veces a una pelota de ganar el encuentro, pero finalmente perdió la definición y tuvieron que ir al tercer set. Aquí el agotamiento terminó por imponerse ante Dannemberg, y Rafael Núñez, que ha tenido un muy buen año, logró el definitivo 6-3.

Y como broche de oro del torneo, la final de menores varones, que aportó dos grandes sorpresas: la presencia en la final de dos provincianos, acontecimiento no visto en varios años en el tenis chileno de menores. Los dos cabezas de series e internacionales de experiencia, Iván Camus y Guillermo Piedrabuena, perdieron en cuartos finales y semifinales, respectivamente, con Ricardo González, de Concepción, y Wilson Macaya, de Talca. Tras ganar en semifinales González a Carlos Ayala, se dio el hecho que a la final llegaran estos dos valores regionales. Ambos tenían ya su trayectoria. Ricardo González fue vicecampeón infantil de Chile en 1976 y estuvo en febrero pasado en el torneo Carrasco Bowl de Uruguay. Por su parte, Macaya fue la figura máxima del primer Torneo de Talagante, que se jugó hace casi dos años, cuando dio el triunfo en individuales y por equipo a Talca. Ahora en la final Macaya casi da un golpe deportivo, pues ganó espléndidamente el primer set por 6-1. Su adversario, actualmente en la Escuela de Talentos, comenzó muy nervioso, pero ya en el segundo set comenzó a imponer su mayor experiencia para volcar el resultado a su favor en 6-1 y 6-2.



Sergio Mardones

● **Rafael Núñez. El mejor de una generación prometedora.**

CARLOS RAMIREZ

PANORAMA

Motocross internacional:

Bernardi, dueño del vértigo

El brasileño Nivanor Bernardi confirmó en nuestro país que es una de las principales figuras del motocross sudamericano. Hombre experimentado, se apropió del triunfo de la categoría mayor hasta 250 cc. sin que su victoria se viera amenazada en ningún momento. Bernardi mostró sus conocidos atributos, que suman potencia con un andar muy rendidor, olvidándose de la elegancia o estilo.

Eduardo Mirelis se constituyó en la principal figura ante la ausencia de Jorge Herrera, que participó en la serie hasta 125 cc. Mirelis por fin está corriendo en forma más controlada. Olvidándose de hacer exhibiciones al margen, que al final solamente perjudicaban su actuación. Lamentablemente en la primera manga se vio envuelto en una múltiple rodada que lo retrasó bastante. En cambio en la segunda largó en punta, manteniéndose por varias vueltas, teniendo a sus espaldas al peruano Remo Boeck. Realizaron una buena faena hasta que apareció Bernardi, que los postergó. De todas formas el trabajo de Mirelis fue excelente. Por ese camino va a llegar a la consagración que anda buscando por bastante tiempo.

Los peruanos Remo Boeck e Iván Bulos, junto al brasileño Bernardi, fueron las visitas foráneas de la serie mayor. Se ausentaron los venezolanos y argentinos. Bulos se constituyó en un buen animador hasta su caída que lo marginó de la prueba. Por su parte Boeck quedó tercero. Luchó por superar a Mirelis, pero éste estaba inspirado y tuvo que ceder terreno y además las fuerzas le anduvieron fallando algo al final.

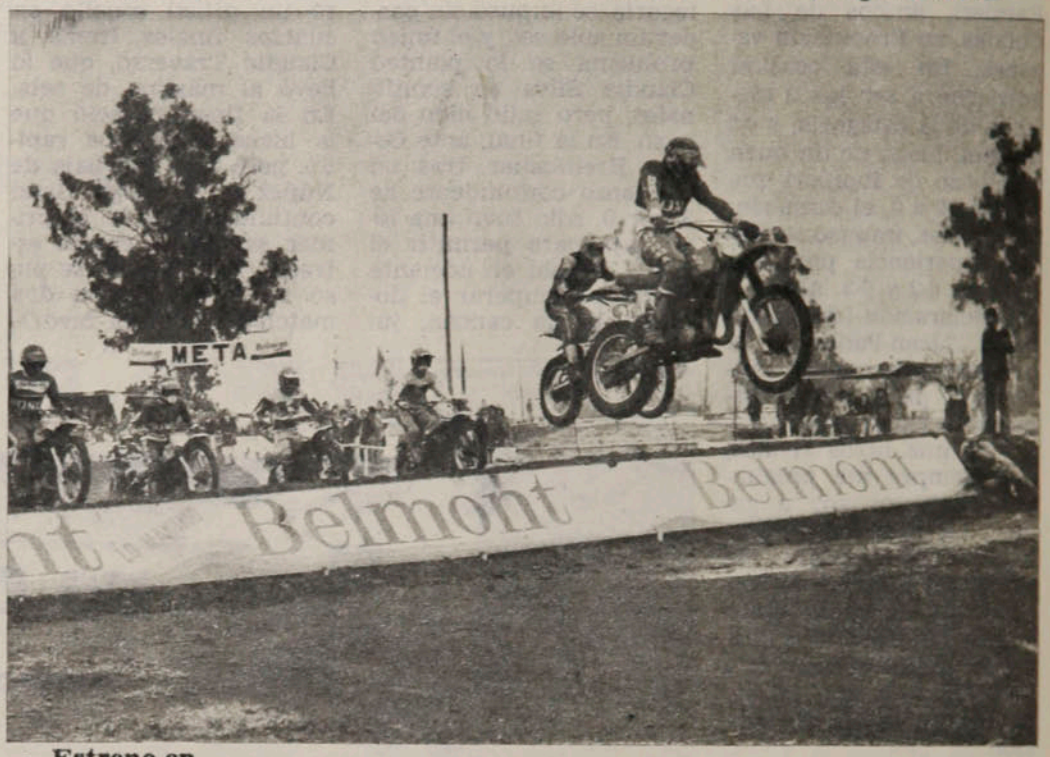

● **Estreno en Las Vizcachas. Pista flamante para un torneo atractivo.**

La ausencia de Herrera en la serie mayor fue a medias. Tras competir y ganar en 125 cc. se entusiasmó y corrió en 250 cc., logrando un tercer lugar en la segunda manga, escoltando a Bernardi y muy cerca de Mirelis. De haber corrido en la serie mayor el resultado quizás habría sufrido variaciones.

Interesante fue lo que ofreció Herrera en 250 cc., mucho más fue el duelo que protagonizó con Felipe Horta en la serie menor. Fueron dos mangas electrizantes, donde especialmente en la primera se alternaron la vanguardia. La serie inicial fue para Herrera, lo que le dio más fuerzas e incentivo a Horta para buscar cambiar el resultado final. Estuvo muy cerca de conseguirlo. Desde un principio tuvo una importante ventaja, que se fue esfumando con el correr de las vueltas, pero mantenía una distancia que le podía dar el triunfo. Lamentablemente faltando dos vueltas, una rodada lo dejó fuera de carrera. El triunfo fue para Herrera, pero tuvo que batallar bastante.

Atrayente resultó la competencia para infantiles, en la cual el quillotano Alfredo Sone superó al peruano Tommy Ríos. Una lucha entre muchachitos que agradó. El 3.er lugar fue para otro quillotano, Miguel Caroca.

RESULTADOS GENERALES

Categoría de 250 cc.

1.— Nivanor Bernardi, Brasil, Yamaha, 30 puntos.
2.— Eduardo Mirelis, Chile, Kawasaki, 20 puntos.
3.— Remo Boeck, Perú, Kawasaki, 20 puntos.
4.— Ivo Kovacevic, Chile, Honda, 16 puntos.
5.— Erhard Kausel, Chile, Kawasaki, 10 puntos.
6.— Alejandro Denham, Chile, Honda, 6 puntos.

Categoría de 125 cc.

1.— Jorge Herrera, Chile, Suzuki.
2.— Rodrigo González, Chile, Suzuki.
3.— Guillermo Rosenberg, Perú, Kawasaki.
4.— Erhard Kausel, Chile, Kawasaki.
5.— Armando Cambiazo, Chile, Yamaha.

Categoría Infantil.

1.— Alfredo Sone, Chile, Suzuki.
2.— Tommy Ríos, Perú, Yamaha.
3.— Miguel Caroca, Chile, Suzuki.
4.— Marcelo Aránguiz, Chile, Suzuki.
5.— Cristián Gangas, Chile, Suzuki.

Nuevo DT en Ñublense:

Lo bueno conocido...

Más allá del problema emocional que causó el deceso de Nelson Oyarzún, Ñublense debe abocarse a resolver sus necesidades futbolísticas

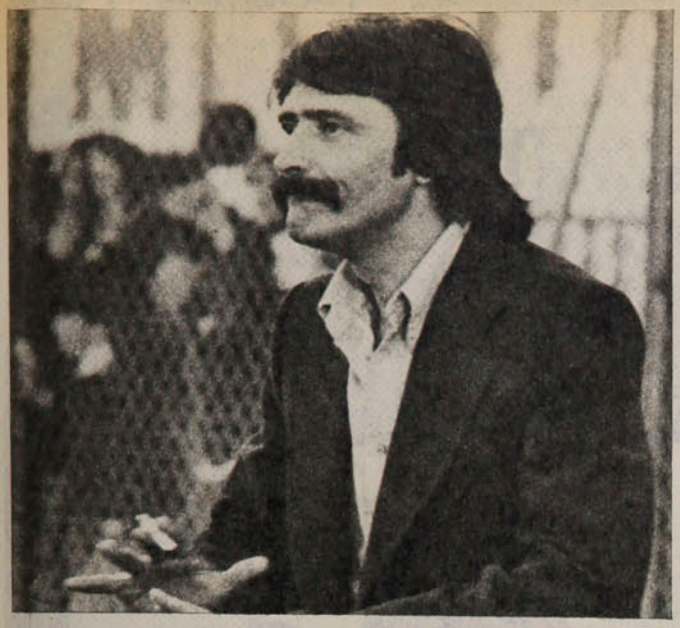

Juan Carlos Gangas: ● sigue en Ñublense, pero ahora con Alex Veloso.

más inmediatas. Y para asumir la acéfala conducción técnica, los directivos del club chillanejo han optado por un entrenador sin renombre, pero que está en la línea de trabajo del fallecido profesional. Alex Veloso, ex arquero de Universidad Católica y Deportes Concepción, colaboró con Oyarzún cuando éste estuvo en el club penquista a comienzos de 1977 y ahora tiene la ocasión de "mostrarse" definitivamente en Ñublense.

Hasta donde se sabe, el nuevo técnico es partidario de un fútbol agresivo con permanentes remates al arco, cuestión que trabajará intensamente en las prácticas. No obstante, Ñublense, como la mayoría de los clubes nacionales, también tiene problemas de cancha para entrenar, pues la del Estadio Municipal sólo se la prestan ocasionalmente, en aras de las bondades de un terreno que está entre los buenos del país. Así, el plantel debe trasladarse a los campos de la Escuela de Agronomía de la Universidad de Concepción en San Carlos para efectuar sus entrenamientos.

Una vez más, también, la directiva de Ñublense reconsideró el castigo a Vicente Tadeo Lugo, separado hace un tiempo del plantel por faltas a la disciplina y pérdida del estado físico, que ya se han hecho tradicionales en el citado jugador.

Para Ñublense es vital salvarse de cualquier apremio final, pues, según las expresiones de su presidente, Pedro Guzmán, "1979 será el año de Ñublense y estructuraremos un equipo con pretensiones". Pese a mejorar en su juego el cuadro de Chillán todavía está en zona "caliente" y la tarea de Veloso, secundado por Juan Carlos Gangas, no estará exenta de riesgos. De cualquier modo, Ñublense prefirió manejarse con una capacidad conocida que con algunos de los técnicos con fama de "magos", que pululan por el ambiente, adquiriendo vigencia en tiempos de finales.

Estadios:

La ilusión coreana

Aparentemente de Corea llegó la solución para los ya endémicos problemas de estadios que sufre el fútbol chileno. La firma constructora de ese país, Huesdain Corporation, ha ofrecido ventajosos planes para la terminación del Estadio Pedreros, ampliación e iluminación de Santa Laura y aporte central en lo que serían los estadios de las universidades.

A juicio del presidente de la Asociación Central, Eduardo Gordon, la proposición coreana es muy factible por sus plazos de pago, relativamente desahogados para los clubes chilenos.

En su primera visita a Pedreros los representantes coreanos observaron con detención y no sin agrado, la obra gruesa de un recinto que se pierde lastimosamente. Para Santa Laura por su parte, se piensa en una ampliación de su cupo hasta 35.000 personas, dotándolo, además, de una iluminación que "pena" actualmente en la temporada veraniega.



● Colo Colo: algún día volverán a ser locales en Pedreros...

Por el momento impera franco optimismo en las esferas de la Asociación Central, mientras los coreanos se han convertido desde ya en sorpresivos "mesías" para nuestros clubes.



¿CUAL ES LA IDEA?

Que Ud. cambie a tiempo sus neumáticos gastados, evitando causar accidentes de grandes consecuencias para todos.

¡ESA ES LA IDEA!

COMITE NAC. DE EDUCACION DE TRANSITO "CHILE"

Se lo dice

Un amigo en su camino

Registro

Mirando al '82

Ladislao Kubala piensa que a camarón que se duerme se lo lleva la corriente (mucho más ahora que tiene encima el peligro de José Santa María, su sucesor para cualquier momento de debilidad). Por eso el seleccionador-entrenador de España se ha apresurado a designar el plantel que preparará para la Copa Europa de Naciones, que los españoles iniciarán el 4 de octubre próximo, enfrentando a Yugoslavia, en Zagreb.

Los 27 jugadores convocados pertenecen a cinco clubes y entre ellos hay muchas novedades con respecto a la selección que fue a Argentina. Los llamados por Kubala a entrenamiento son: Miguel Angel, San José, Juanito, Santillana y Del Bosque (Real Madrid); Artola, Ramos, Migueli, Olmo, Asensi, Esteban y Sánchez (Barcelona); Uría, Cundi, Maceda, Morán, Joaquín, David y Quini (Gijón); Manzenedo, Carrete y Botubos (Valencia); Churruca, Villar, Dani y Rojo I (Athletic de Bilbao).

En casa del herrero...

Sorpresas en el campeonato "Liga Mayor" del fútbol uruguayo. River Plate, recién ascendido a Primera "A", ganó a Nacional (1-0) y Central Español —otro de los nuevos— a Danubio (2-1). Pero el mayor contrasentido se registró en el encuentro entre el modesto conjunto de La Luz y Peñarol. Estaban empatados a 1 gol cuando, a los 65 minutos de juego, el partido debió ser suspendido por... falta de luz.

Tras el desquite

No alcanzó a usufructuar mucho de su título de Campeón del Mundo de los Mediopesados, versión del Consejo Mundial de Boxeo. En la primera defensa que hizo fue derrotado por el yugoslavo Mate Parlov. Pero ahora que Argentina perdió también la corona que la Asociación Mundial le reconocía a Víctor Galíndez, Miguel Angel Cuello está dispuesto a recuperar su cetro y, de paso, devolver a su país la hegemonía que tenía en esa categoría.

Para finales de este año, o comienzos del próximo a más tardar, peleará la revancha con Parlov, en México, según está acordado entre los representantes de ambos boxeadores.

Salvó "el" menisco

Hubo pavor en Vicenza. Uno de los "golden boys" del fútbol italiano, gran figura en la última Copa del Mundo, Paolo Rossi, fue seriamente lesionado en Praga y se temió que hubiera que extirparle el último menisco que le queda. El astro del Lanerossi sufrió un fuerte golpe, pero el diagnóstico fue "contusión del ligamento interno de la rodilla derecha", lesión de la que podrá recuperarse fácilmente después de 20 días de estar enyesado.

El goleador de la Liga italiana se queja amargamente del trato que está recibiendo en las canchas. "Todos los defensores me golpean con violencia y ven en mí una especie de blanco. Sé muy bien que, como delantero, tengo que hacer goles y que para que no los haga me golpean; podrían detenerme con dureza, pero no con golpes sucios. No apelo a los árbitros para que me defiendan —concluyó—, pero pido a todos que no actúen con maldad."



Rodrigo Valdés.

Otra vez "Rocky"

"Está como un relojito", dijeron sus entrenadores, asegurando que Rodrigo "Rocky" Valdés, el mediano de Colombia, que disputó dos veces el título con Carlos Monzón y una con Hugo Pastor Corro, perdiendo los tres combates, ganará la revancha con el argentino, a disputarse en noviembre próximo en el Luna Park de Buenos Aires.

Previamente el colombiano enfrentará al estadounidense Mayfield Pennington, el 29 de este mes, en Bogotá. "Demostrará que no está acabado y que puede ser Campeón del Mundo", insisten en su corral. Sin embargo, en Cartagena, el mayor centro pugilístico de Colombia, no le tienen mucha confianza a su coterráneo después del pobre papel que cupli6 cuando tuvo la inmejorable chance ante Corro.

Andanzas del Cosmos

Partió demasiado en grande, sobrestimando su título de Campeón de los Estados Unidos. La gira que el Cosmos hace por Europa la inició ante el Bayern Munich y fue derrotado estrepitosamente (7-1). Volviendo a la realidad, prosiguió su excursión más modestamente. En Brescia venció al equipo de la ciudad del mismo nombre, que juega en la segunda división italiana, por 2 a 1. Debe haber vuelto a Alemania para medirse con el Stuttgart y el Hamburgo (de primera división), para presentarse posteriormente en Londres, Atenas, Estambul y Belgrado.

De Europa vendrá a países latinoamericanos, en los que tiene contratados 17 partidos.



Daniel Bertoni.

Curioso premio

"Al jugador que marcara goles en los últimos seis minutos" de los partidos de la Copa del Mundo de Argentina. A Milán viajó el argentino Daniel Bertoni, actualmente en el Sevilla español, para recibir el premio "Zona Stock", que se ganó con su gol a Hungría, a los 84 minutos, y a Holanda, a los 115 minutos (complementarios).

LA AUDACIA VINO DEL NORTE

PERSONAJES

Benedicto Carlos de Souza (Bené) y Victorino López García (Torino) dejaron Brasil en un intento de conquistar Chile. Anclaron en Coquimbo Unido con la ilusión de que éste sea sólo el primer paso. Con ese espíritu audaz que caracteriza a los brasileños, ambos confían en que cumplirán su anhelo.



"Si vas para Chile, te ruego /viajero..."

Muchos son los que vinieron y pocos los que se fueron. Dicen que es la tradicional hospitalidad de nuestra gente. Será el paisaje, el clima, la cordillera o el mar. Quizás el conjunto de todo eso. Lo cierto es que los que llegaron, con la intención de estar un tiempo, se fueron quedando y quedando, hasta que un día decidieron hacer de Chile su nueva patria. Aportaron su esfuerzo, su trabajo, sus conocimientos. Y al cabo, se sintieron más chilenos que ninguno, más enraizados en esta tierra que cualquiera. Vinieron de muy lejos y también de más cerca. Amarillos, blancos, morenos. Rubios, altos, de ojos azules. Otros de cabello oscuro, ensortijado, de ojos negros. Todos por igual buscaron una posibilidad de comenzar otra vida. Para algunos todo fue ideal, para otros no tanto. Pero al final nadie vaciló en intentarlo. Y entre aquellos hubo unos que tenían una actividad singular: el fútbol. A varios los trajeron y luego de

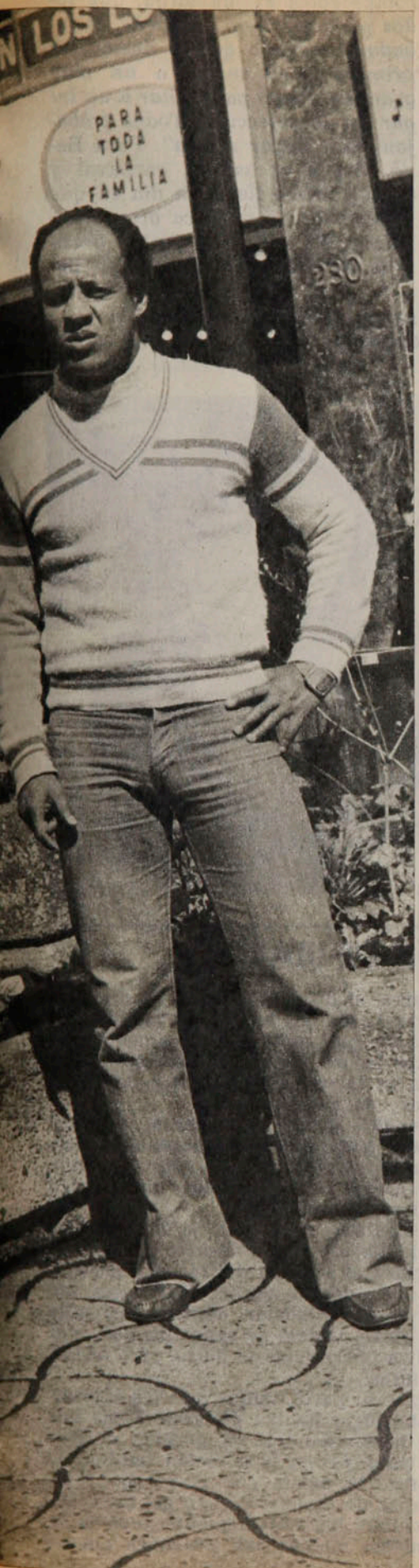

Juan Silva

La delantera de Coquimbo Unido. Para Luis Ibarra, el DT, Bené y Torino aportan el talento, la fuerza y la experiencia. Para ellos, el club nortino es el trampolín.



Enrique Aracena

un tiempo se marcharon. La mayoría vino por su cuenta, a ganarse un prestigio, a demostrar su capacidad, a encontrarse con la suerte. Esos, generalmente, se quedaron. La lista es larga, pero ahora último se reforzó con dos morenos venidos de la tierra del samba, del café, del carnaval. De esa vertiente de futbolistas que es Brasil. Querían algo grande, pero se contentaron con algo más modesto. La intención es que sea el primer paso en una carrera hacia la fama. Y aunque llevan poco tiempo, ya asoma el deseo de quedarse. Uno es alto, corpulento. El otro más pequeño y reposado. Benedicto Carlos de Souza (Bené) y Victorino López García (Torino) dejaron Brasil en un intento por conquistar Chile. Anclaron en Coquimbo Unido con la ilusión de que éste sea sólo el primer peldaño. Y con ese espíritu audaz que caracteriza a los brasileños, ambos confían en que cumplirán su anhelo.

"El pueblito se llama Las / Condes..."

La idea de jugar en Chile estaba en ambos. Torino dice que: *"Yo pude venir en 1975. Tenía el pase en mi poder. Pero preferí jugar en Gremio, que es uno de los grandes de Brasil. Después, Elías Figueroa, con quien jugamos juntos en las selecciones de Porto Alegre, me entusiasmó para que probara. Particularmente me habría gustado más un equipo de Santiago, pero debo ser honesto y agradecer lo bien que me han tratado en Coquimbo. Claro que si hay una oferta conveniente..."*

Bené ya estuvo fuera de su patria. En 1973 aventuró seis meses en el Barcelona de España, pero un problema de cuota de extranjeros lo obligó a retornar a Brasil. *"A Santiago vine en 1969 con Corinthians, a participar en esos torneos veraniegos que eran sensación. Siempre tuve ganas de jugar*

PERSONAJES

La audacia vino...

en Chile, al que prefiero a cualquier otro país. Llegué a comienzos de año con un empresario, pero mi contratación en Everton fracasó, porque este hombre pedía mucho dinero. Yo quería quedarme y demostrar mi capacidad, por eso acepté la proposición de Coquimbo, donde ya estaba Torino, con quien jugamos juntos en el Atlético de Paraná".

La intención de quedarse se manifiesta también en los dos. Torino ya tiene un negocio de artículos deportivos en Coquimbo. *"Soy socio con Nelson Vásquez y creo que nos irá bien. Estoy con mi familia acá y creo que voy a radicarme en Chile".* Bené asegura que le gusta nuestro país. *"Es posible que me quede también, todo depende de cómo salgan las cosas. También estoy con mi familia y realmente me agrada Chile. Al igual que Torino, pienso que el próximo año, si andamos bien, pueda fichar por un club más grande. Es lógico que uno quiera mejorar, ¿no?!"*

Pareciera existir un contrasentido entre la gran producción de buenos jugadores y los elementos que actúan fuera de Brasil. La aclaración parte de estos dos que han actuado en equipos importantes de su país y ahora se hacen un nombre en el extranjero.

"Lo que pasa —dice Torino— *es que en Brasil hay muchas oportunidades para jugar. Uno puede cambiar de club cada tres meses si tiene el pase en su poder. La competencia es tan larga, que todos pueden actuar. Además, el jugador brasileño quiere destacarse primero para entrar a un club grande y luego para optar a un lugar en la selección. Todos trabajan para llegar arriba".* Para Bené, Brasil es samba, carnaval y fútbol. *"Pero llega un día en que uno se satura y busca otros horizontes. Yo conocí el fútbol brasileño en todas sus gamas. No lle-*

Torino y la familia, importante para su ambientación en Chile.
● "Quiero quedarme en este país, porque el cariño de su gente es importante para vivir".



Juan Silva

Oscar Lagos

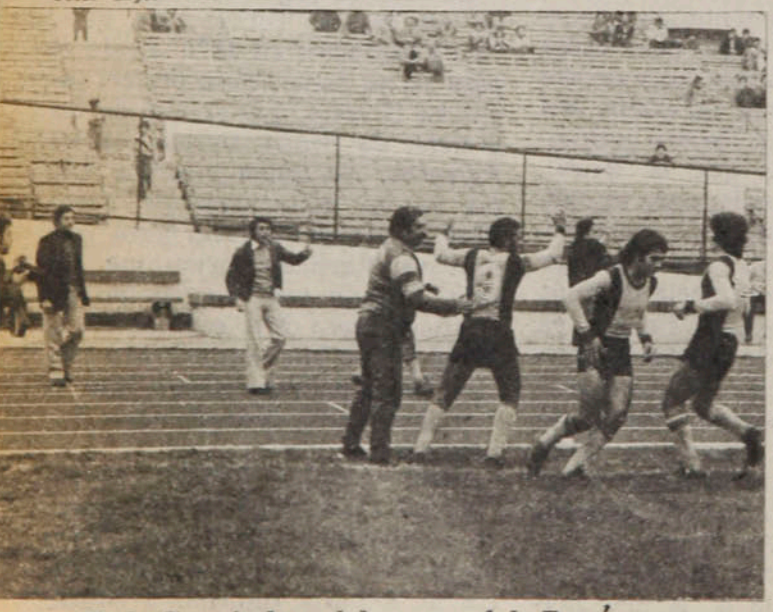

● Todo Coquimbo celebra un gol de Bené. Fue frente a Colo Colo. Después repetiría ante Palestino. "Para mí todos los goles son importantes, pero quizás estos dos tengan otro sabor por la categoría de los rivales".

LA OPINION DE IBARRA

Para Luis Ibarra, el director técnico de Coquimbo Unido, el aporte de los dos brasileños ha sido importante en un plantel que, aunque técnicamente bueno, adolece de experiencia. Según el entrenador, ambos ponen la nota de talento con Torino y de lucha y fuerza en el área con Bené.

"Son profesionales ciento por ciento, de muy buena vida privada, tranquilos y responsables. Sólo hay que trabajarlos sicológicamente. Por ejemplo, ellos van a todas partes con su música, que es algo muy arraigado en su idiosincrasia."

Haciendo un análisis individual de Torino, Ibarra manifiesta que **"es de una velocidad mental increíble. Buena técnica al servicio del fútbol colectivo. Es el 'Chamaco' de nuestro equipo. Sus pases son siempre certeros y con intención ofensiva. Le pega bien en los tiros libres. Quizás se canse un poco por el trajín que implica la creación de juego, pero aguanta bien los 90 minutos".**

Sobre Bené, por su parte, indica que **"es extraordinario lo que sabe jugar dentro del área. Tiene una amortiguación de pecho sensacional, después de Pelé no he visto otra igual. Llama la atención también la forma como protege la pelota con el cuerpo y las jugadas que es capaz de realizar dentro del área. Hace notar su currículum. Lamentablemente todavía no concreta en la misma medida las ocasiones que se crea él mismo".**

Juan Silva



Bené ante Elías Figueroa. La fuerza del brasileño en el área es siempre un motivo de preocupación para los contrarios.

gué a la selección porque hay muchos jugadores que quieren lo mismo, pero estuve en grandes equipos y en otros, que siendo chicos, hicieron cosas de mayores".

"Campesinos y gentes del pueblo, te saldrán al encuentro..."

A la hora del análisis futbolístico tienen coincidencias y divergencias. Para Torino *"es preferible el jugador técnico, aquel que sabe manejar el balón y puede colocarlo donde quiera en cualquier momento"*. Para Bené, lo mejor sería conjugar los dos aspectos. *"Hay que tener habilidad y fuerza. Nosotros somos técnicos por naturaleza y a eso habría que agregarle la fuerza de los europeos. En todo caso, me gusta el jugador que piensa, que utiliza también la cabeza dentro del juego"*. Torino acota que siempre será importante *"aquel que puede decidir un partido de un momento a otro"*.

En lo que sí están totalmente de acuerdo es en lo que respecta a su futuro. Por lo menos en lo que a ilusiones se refiere. Ambos esperan hacer una buena campaña en Coquimbo Unido, que les abra las puertas de los clubes grandes. Para ello están conscientes de que a sus condiciones naturales deben agregar trabajo, sacrificio y una vida privada ordenada y tranquila. Y así, sumarse a esa legión de los que vinieron y se quedaron. Y aportando su esfuerzo y sus capacidades, transformarse al cabo en dos chilenos más, igual que los otros. Para eso traen audacia, talento, energía. Por medio del fútbol, un lenguaje universal, dejar una huella en el camino y comenzar una nueva vida.

"...Y verás como quieren en Chile, / al amigo cuando es forastero".

SERGIO JEREZ

LAS FICHAS

BENE

Benedicto Carlos de Souza.

Edad: 29 años, nació el 13 de mayo de 1949 en Sao Paulo, Brasil.

Casado, dos hijas.

Se inició en 1965 en Corinthians. En 1971 fue contratado por Internacional de Porto Alegre.

En 1972 por Corinthians, nuevamente. En 1973 estuvo seis meses en Barcelona de España y el resto del año en Atlético de Paraná. En 1974 en Portuguesa de Sao Paulo.

En 1975-76, en el XV de Paracicaba (subcampeón paulista). En 1977 en América y en 1978 en Coquimbo Unido, donde tiene contrato hasta diciembre de este año.

TORINO

Victorino López García.

Edad: 28 años, nació el 1.º de noviembre de 1950, en Porto Alegre, Brasil.

Casado, una hija.

Se inició en 1967 en el club Brasil de Pelotas. Entre 1969-71, integró el Botafogo. En 1971 fue contratado por Gremio de Porto Alegre, yendo a préstamo en 1973 al Atlético de Paraná, regresando a Gremio para 1974-75.

Las temporadas de 1976-77 integró el cuadro de Colorado de Paraná, firmando en 1978 por Coquimbo Unido, donde tiene contrato hasta diciembre de 1979.

Juan Silva



DIGANOS

Señor Director:

Elba Sierra Sommerville, en nombre de todos los familiares de nuestro querido hermano Víctor Sierra S. (Q.E.P.D.), saluda atentamente a Ud. y le agradece muy sinceramente sus elogiosas y fraternales palabras publicadas en la revista ESTADIO, que han servido para fortalecer nuestros espíritus y demostrar que su obra sigue vigente.

Su actitud nos ha conmovido hasta lo más íntimo de nuestros corazones y junto con agradecerle tan bello gesto, hacemos votos por una vida plena de felicidad.

Santiago, septiembre de 1978.

Arbitrajes

Señor Director:

En las últimas ediciones de ESTADIO, en esta sección, han aparecido las protestas de varios lectores por los malos arbitrajes que se están viendo en el fútbol profesional. No es mi ánimo desconocer las deficiencias acusadas por los árbitros, pero me habría gustado ver la respuesta de la revista a tales objeciones; se ha limitado a reproducir las protestas. Me parece que en materia de arbitrajes hay "mucho paño que cortar". Siempre he pensado que de las cosas difíciles que hay, es hacer un arbitraje "satisfactorio" a todas las partes, por la infinidad de detalles que entran en la labor de los árbitros. Desde tribunas o galerías, con la perspectiva que da la altura, el espectador observa muchas cosas que, físicamente, pueden pasar inadvertidas para el árbitro (un jugador que se mueve justamente en el momento en que se comete una infracción y le quita visualidad al árbitro, por ejemplo).

¿Debe quedarse la revista con la opinión de determinados lectores, que la mayoría de las veces opinan según el resultado de los partidos que fue adverso a su equipo favorito?

MARIO ESPARANZA Z.
Santiago.

***** No ha sido nuestra intención eludir responsabilidades frente al comentario del lector. Ocurre que a menudo la limitación del espacio de que disponemos nos hacen sacrificar nuestra propia opinión en beneficio de la de ellos.**

Estamos con usted en que "entre las cosas más difíciles que hay", es arbitrar un partido de fútbol "satisfactorio a todas las partes". Por principio respetamos las decisiones de los jueces en todo lo que corresponde a su apreciación, a la facultad que le otorga el reglamento de discernir según propio y exclusivo criterio. No aplicamos la misma norma cuando se sanciona con penal una falta que se cometió tres metros afuera del área. Ya eso no es cuestión de apreciación...

Los lectores que protestan hacen muy a menudo referencia a lo que reveló la TV. Es justo que señalemos que el árbitro no tiene un "monitor" que le muestre y repita la jugada; él tiene que discernir sobre la marcha. Si no insistimos en nuestro propio comentario sobre arbitrajes, que no inciden mayormente en el resultado del partido, es precisamente por poner al árbitro por encima de apreciaciones diferentes.

Copa Davis

Señor Director:

Tal vez por última vez Chile llegó a las finales de zona de la Copa Davis. Estoy entre los que opinan que no es deshonra, ni mucho menos, perder una final contra Estados Unidos, donde "si no hay uno, hay otro".

estadio

Edición 1.833.
Miércoles 27 de septiembre de 1978.
Fundación: 12 de septiembre de 1941.

Avenida Santa María 076. Teléfono 779522.
DIRECTOR: Antonino Vera.
JEFE INFORMACIONES: Julio Salviat.
REDACTORES: Igor Ochoa, Sergio Jerez.
COLABORADORES: Renato González, Juan Aguad, Carlos Ramírez, Gilberto Villarroel.
COLUMNISTAS: Julio Martínez, Edgardo Marín, Carlos Guerrero.
FOTOGRAFIA: Oscar Lagos, Sergio Mardones, Juan Silva y Enrique Aracena (Jr.).
DIAGRAMACION: César Boasi.
PORTADA: Alejandro Montenegro.
DOCUMENTACION: Carlos Barahona.
ESTADISTICAS: Sergio Díaz.
DIBUJOS: Hernán Vidal (Hervi).
CORRESPONSALES EN EL PAIS: Homero Avila (Antofagasta), Juan Alcapio (Calama), Mario Meza (Norte Chico), Gonzalo Gutiérrez (Valparaíso), Rodolfo Muñoz (Rancagua), Juan C. Bernal (Talca), Mario Landa (Chillán), Carlos Vergara y Carlos Alarcón (Concepción) y Hernán Osses (Temuco).
CORRESPONSALES EN EL EXTRANJERO: Raúl H. Leppé (Buenos Aires), Alfonso Rospigliossi (Lima), Ricardo Lombardo (Montevideo), René Durney (Quito), Sergio Ried (Miami), Enrique Renard (Nueva York).
Servicio Internacional: Agencia ANSA.
PUBLICIDAD: Eduardo Artigas.
REPRESENTANTE LEGAL: Rodolfo Letelier G.
IMPRESA Y EDITADA POR: Editora Gabriela Mistral.

A falta de Connors y Gerulaitis están Gottfried y Solomon y detrás de ellos una decena, por lo menos, de jugadores mejores que los nuestros. Pero también me cuento entre los que piensan que "se pudo" ganar esta vez, quizás si la que se presentó mejor para las posibilidades chilenas.

Ahora estoy pensando en el futuro. Sin pecar de pesimista, creo que debemos despedirnos de la Copa Davis, porque llegando a enfrentarnos con Argentina, ellos tendrán a un Guillermo Vilas y a un José Luis Clerc, que normalmente deben superar a los mejores jugadores nuestros. ¿Qué hacemos, o qué haremos para equilibrar ese duelo? ... Mientras nuestros tenistas sigan siendo más profesionales que chilenos, tenemos pocas posibilidades. Veía las noticias de la prensa que informaban de los partidos de dobles de los diversos campeonatos que se juegan en los Estados Unidos y Europa y no entendía cómo, a semanas de jugar con EE. UU., Jaime Fillol hacía pareja con su hermano Alvaro; Belus Prajoux con Clerc, y Cornejo con cualquiera. ¿Nadie pudo hacer nada para que se juntaran Fillol-Prajoux o Prajoux-Cornejo, en vísperas de la Copa Davis? Con ese criterio de nuestros jugadores sin duda que nos hemos despedido de la Copa Davis.

VICTOR URRUTIA G.
Santiago.

Señor Director:

Hace algún tiempo— algo más de un año— di mi opinión, aprovechando esta sección de la revista, respecto al entrenamiento y dirección de nuestros equipos de tenis, para las competencias oficiales (llámense Copa Mitre, Panamericanos, Copa Davis, etc.). Señalaba que era inconcebible que el chileno Patricio Rodríguez fuera el entrenador y director técnico de los nuevos valores argentinos y no de los nuestros. Después de la última versión de la Copa Davis, me parece oportuno volver sobre el tema. Yo no discuto los conocimientos ni merecimientos de Luis Ayala, una respetable figura del tenis chileno, pero me parece que "ya cumplió su ciclo", como se dice, como capitán de los equipos nacionales. Ayala vive todo el año fuera de Chile. Sólo se contacta con los jugadores cuando llegan las competencias. Y no estoy muy seguro que se mantenga al corriente de las actuaciones de éstos. Si así fuera, habría sabido que Jaime Fillol ha tenido un mal año y que físicamente no estaba bien (incluso aquí en Santiago tuvo algunos problemas de salud). No tenía por qué exigir a Fillol el triple esfuerzo de dos singles y un doble.

Todo esto puede verlo y decidirlo mejor un entrenador-capitán encargado de seguir a los jugadores —como lo hace Patricio Rodríguez con Clerc, Fontana y otros jugadores argentinos—. La Federación debería traerse a "Pato" Rodríguez o darle el cargo en propiedad a Jaime Pinto, que ya está trabajando con los juveniles.

GASTON URZUA L.
Santiago.

Señor Director:

Mi pregunta será muy brevemente expuesta: ¿Por qué no jugó el doble "Pato" Cornejo con Prajoux, frente a los norteamericanos? Eran los únicos que por lo menos una vez habían jugado juntos. Ya sé que "después de la batalla todos somos generales", pero la opinión mayoritaria en el estadio era que "se caía de maduro" que ésa debía ser la pareja chilena.

Lo único positivo, a mi juicio, ha sido la confirmación que Belus Prajoux debe ser en adelante uno de los doblistas chilenos. Y algo es algo.

PATRICIO VERGARA G.
Santiago.

Oscar Lagos



● **Belus Prajoux. Definitivamente en la Copa Davis.**

SUSCRIPCIONES

Los valores de las suscripciones anuales y semestrales son los siguientes:
PARA EL PAIS: $ 1.500 y $ 750. EXTERIOR: Sudamérica: US$ 60 y US$ 35; Centroamérica y América del Norte: US$ 70 y US$ 40; Estados Unidos: US$ 88 y US$ 45; España US$ 80 y US$ 45; resto de Europa: US$ 85 y US$ 52; Africa: US$ 110 y US$ 60; Australia: US$ 150 y US$ 80.

NOTA: Toda la correspondencia de ESTADIO es certificada y su valor está incluido en el precio.
Su suscripción debe pedirla a: Revista ESTADIO, Avenida Santa María 076 (o Casilla 69-D), Santiago-Chile. Giros y cheques deben ser enviados a la orden de Empresa Editora Gabriela Mistral.

PERSONAJES

"TURISTA" A LA FUERZA

La increíble odisea de Juan Catafau en el fútbol español, pasando por el Valencia y el Getafe. De vuelta en Chile, el jugador temucano sólo quiere ahuyentar esa pesadilla.

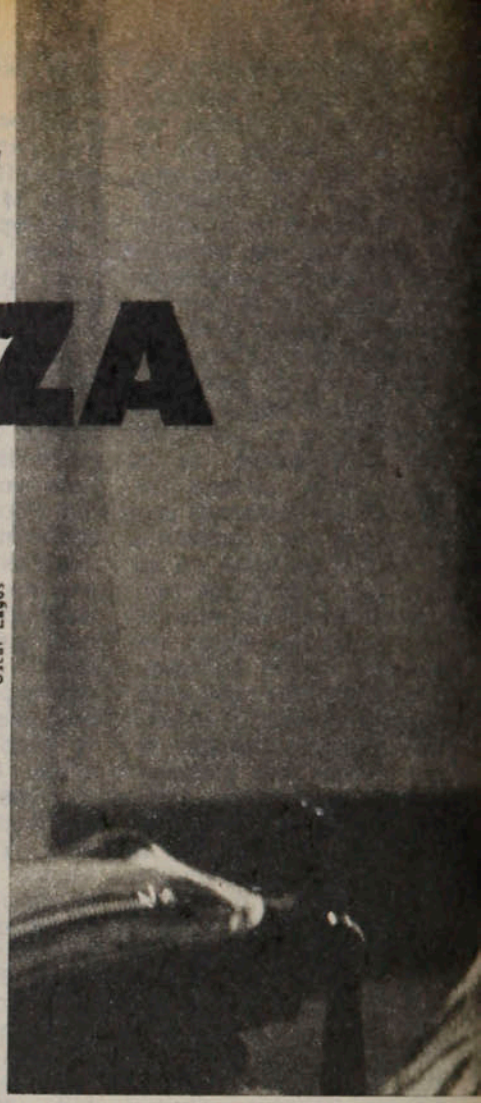

Oscar Lagos

Hablando en zetas y cambiando por "s" la "d" final (Madris, Davis, ciudas...), sonriéndole al recuerdo de una odisea increíble, pensando sólo en el futuro, que reconstruirá en Chile, está de vuelta Juan Catafau, el que fuera espectacular puntero derecho de Green Cross de Temuco y cinco meses perteneciera al plantel de Unión Española. El asunto, en su momento, se prestó para las más diversas especulaciones. La Unión adquirió su pase no para hacerlo jugar, sino para hacer con el Valencia español un buen negocio. Lo compró en pesos —no muchos, el equivalente a 12 mil dólares— y lo negoció en dólares. A Catafau le dijeron que en 60 mil, pero él piensa que por eso del porcentaje que le correspondía le dijeron esa cifra, que debe haber sido bastante mayor.

Había sido preseleccionado para la Copa del Mundo de Alemania —hasta figura en la primera lista de inscripciones presentada por la Federación chilena a la FIFA—. Si no llegó al final del proceso es asunto que también le parece oscuro. Alguien "le sopló" que la Unión había conseguido con Alamos que lo eliminara para poder transferirlo.

El caso es que llegó a Valencia, pero estaba escrito que nada le saliera fácil. Gestiones que normalmente demoran unas cuantas semanas, en su caso demoraron siete meses. Los papeles que acreditaban su directo ancestro español tardaron eso en estar en regla y mientras no estuvieran, no podía jugar.

—*Mientras no fuera ciudadano español, yo seguía perteneciendo al club chileno; sólo podía intervenir en amistosos; empezó la temporada en España y cuando por fin la documentación estuvo en regla ocurrió que el club ya había hecho actuar a los 25 jugadores que es el tope que autoriza la Federación* —recuerda, ya sólo con el sabor de una anécdota, el jugador temucano.

En Chile se mantiene la creencia que Catafau fue un turista privilegiado todos estos años, desde septiembre de 1974 hasta hace unos pocos días, cuando embarcó de regreso en Barajas. El se encarga de poner las cosas en su lugar.

—*¡Qué va, hombre, nada de eso; cuando ya la temporada estaba por finalizar y yo no podía integrar el plantel, me pidieron que le diera una mano al Mestalla, equipo filial del Valencia, que estaba por descender a Regional; tenía 10 puntos negativos* —los que se pierden en casa—. *Lo dejé con sólo tres negativos, pero igual descendió. A mí me respetaban el contrato del Valencia y me servía para irme haciendo al ritmo del fútbol español. Pero allá ocurren cosas la mar de graciosas, bueno, que ahora me parecen graciosas; cuando se va una directiva, la que viene tiene verdadera obsesión por demostrar que todo lo que hizo la anterior estaba mal y por no dar la menor oportunidad a que algo pase que demuestre lo contrario. Pues, la directiva que me llevó a mí no fue reelegida. A buen entendedor, pocas palabras. Eso significaba que no contarían conmigo, porque en una de éstas salía jugando bien y entonces el mérito sería de los que se fueron. Ríase usted, o no lo crea, pero el propio entrenador, el yugoslavo Misolevic, que sucedió a su compatriota Ciric, me lo dijo con todas sus letras: "No vas a jugar ningún partido, no es cosa mía, pero no vas a jugar". Me ponía en todos los amistosos fuera de Valencia, pero en ninguno en casa, donde la gente del club pudiera verme. Había hecho un final de campeonato muy bueno en el Mestalla, pero no había caso. No jugaba.*

La verdad es que cuesta creer que haya, en alguna parte del mundo, gente con ese criterio, pero Catafau pone como prueba los casos de Rogelio Farías y de Jorge Arias, a quienes, en el Cádiz y en el Levante, respectivamente, les ocurrió algo semejante.

Otra temporada, 1975-76, en las mismas condiciones que la primera, con el mismo final: "la manito" al Mestalla, ahora para que saliera de la Regional y volviera a Tercera.

—*Oiga usted* —enfatiza Juan Catafau—, *le aseguro que para jugar en Regional y en Tercera de España hay que tener cojones; la más baja se la dan en la yugular. ¡Y qué públicos! Una vez jugando con el Paterna —rival clásico— estuvieron a punto de matarme a mí, mi mujer y mi hija. Jugábamos en casa, pero ellos habían llevado 12 mil hinchas al campo del Mestalla, porque uno de los dos era el que subía. Y les ganamos.*

Como todos los que van a esos mundos, Catafau sólo tiene expresiones de admiración y de cariño para España, ¡pero no le nombre a los dirigentes y a los entrenadores!

—*Los que dirigen son los más grandes cínicos que he conocido en mi vida y los que entrenan, los mayores entregados. No tienen autoridad para nada. Cuando terminó Misolevic en el Valencia, llegó Heriberto Herrera. ¡Vaya tío! Ese se pasó. Yo hice toda la pretemporada y bastante bien; aunque ya estaba el holandés Rep en la plantilla, tenía mi sitio asegurado, pero el paraguayo también era nada más que un monigote para cumplir órdenes. Ya en vísperas de la competencia jugamos contra un equipo belga; Rep* —*que es un gran muchacho*— *me dijo que*



se iba a hacer el lesionado a los 2 minutos del segundo tiempo para que entrara yo, que estaba en la banca. Así lo hizo y Herrera, a vista y presencia mía, cuando Rep inventó un "tironcito", le dijo que no tenía delanteros de reemplazo... "Que entre Catafau que está allí", le dijo Johnny, y el "mister" indignado le contestó: "Los cambios los hago yo, no tú..."

Y siguió el "turista" cobrando puntualmente, entrenando a matarse, no ya para ganarse el puesto, que estaba visto era imposible, pero sí para demostrar y para demostrarse a sí mismo que servía, que estaba intacto.

—Llegó un momento —cuenta Catafau—, *al comenzar la temporada 1976-77, que le aposté a la directiva y al cuerpo técnico en pleno mi ficha a cuatro partidos, con el veredicto del público y de la crítica. Si no convencía, se quedaban con mi dinero y yo me mandaba mudar. Pero lógicamente no aceptaron.*

Y por última vez volvió al Mestalla, tras lo cual se desligó definitivamente del Valencia, al término de su contrato por tres años (años futbolísticos de España).

—Tuve entonces proposiciones del Huelva —hoy en Primera—, del Almería, el Albacete, el Algeciras, el San Fernando, el Castellón y el Getafe, de Segunda. Me decidí por este último, porque está asentado en un barrio de Madrid. El año anterior me habían pedido al Valencia, pero éste les pidió 3 millones de pesetas por la cesión... Yo al Getafe no le puse más condición que me dieran seis partidos de competencia consecutivos. Lo que yo necesitaba era jugar. Ya había estado entrenando con el Barcelona, que tenía a los dos punteros lesionados. Rinus Michels, el técnico, me habría dejado, pero con la falta de fútbol que yo tenía habría precisado de tres o cuatro partidos para entrar en formas y él necesitaba alguien que jugara y rindiera a la semana siguiente. El caso es que no me cumplieron esa condición. El entrenador era bastante amigo mío, ¡menos mal, que si llega a ser enemigo!, y cuando lo cesaron a él, me confesó que no me había cumplido porque había sobre el club "influencia poderosa de un grande" (¿quién podía ser si no el Valencia?), para ponerme obstáculos.

Jugaba una sí y otra no. Dice que generalmente lo hacía bien y hasta más que bien, pero seguía pendiendo sobre él esa especie de "maldición gitana", que empezó con el cambio de directiva del club valenciano, cuando recién llegaba. Asegura que soportó mucho, hasta donde fue digno soportar, pero que no pudo evitar que a su turno, Ciric, Milosevic, Herrera y Poli —el sucesor de Segura en el Getafe— le escucharan los encares que les hizo enrostrándoles su mala clase.

—Y al final vino el lío de la duración de mi contrato; yo había firmado por dos años, con una cláusula, puesta por mí mismo, que decía que si el club no se mantenía en la división, me marchaba; si quedaba, yo me quedaba. Permanecimos en Segunda, pero igual querían licenciarme al 30 de junio pasado... Fue un momento ingrato, con dimes y diretes, con amenazas, acusaciones absurdas que me hicieron de traficar en divisas; la pelea la gané yo, me reconocieron el contrato hasta junio de 1979, pero con la advertencia de que no me dejarían ni ir al campo a entrenar. Y yo, no robo; por eso preferí comprarles mi libertad. La salida del Getafe me cuesta 19 mil dólares, entre lo que dejo de percibir, pasajes de regreso y otras cosas.

Y aquí está, tranquilo, alegre, a pesar de la odisea vivida, esperando rehacer su carrera en un club chileno. Por ahora se ha quedado en Temuco entrenando en Green Cross, pero la decisión definitiva la tomará más adelante, sin apuro. Y viene formulándose un desafío: *"Yo voy a ser el próximo extremo derecho de la selección, se lo firmo..."* ¿Y por qué no, si vuelve intacto, con 27 años (nació el 19 de abril de 1951) y con unas ansias enormes de jugar?...

A. V. R.

UNA FLOR EN EL DESIERTO

Dentro de alentador rebrote del deporte universitario, el ariqueño Emilio Ulloa aparece como la más sólida esperanza.

PERSONAJES



Sergio Mardones

Aún se comenta el revuelo producido en el gran escenario y se elogia la singular organización. Todavía se aplauden los efectos de una preparación colectiva más avanzada que la común y se revisa el cofre abierto de figuras flamantes y marcas valederas. No se acallan los comentarios sobre los récords espléndidos, algunos de tipo superior al nivel casero, ya con sabor internacional.

Y la conclusión se mantiene: El Nacional de Atletismo de las Universidades deberá ser considerado entre los grandes aportes de la temporada 1978.

Playa Ancha fue ventana abierta al optimismo, porque en el contingente universitario se advirtió cantidad y calidad para reforzar a un atletismo chileno decadente. Acaso la consecuencia más importante de estos Juegos haya sido el brote y rebrote alentador del aporte de los estudiantes en plan de constituirse en piedra angular del poderío deportivo nacional. De ser —como debió ser siempre— la base en el atletismo, el básquetbol, el vóleibol, la natación y tantos otros.

Trece récords —entre hombres y mujeres— en el atletismo. ¿Cuál fue el de mayor valor? Los encargados de proclamarlo revisaron tablas catadoras de nivel nacional e internacional y llegaron a la conclusión definitiva: el minuto 59 segundos y 4 décimas de Emilio Ulloa, de la Universidad del Norte, para los 800 metros.

El esbelto corredor de Arica se llevó la distinción, pero ésta debió ser más ampliada por méritos y posibilidades. Por el derroche exhibido en los tres días de competencia, por los triunfos alcanzados, por su capacidad en potencia, por el físico adecuado para las pruebas de su especialidad y por la preparación exhibida. Sólo un atleta con sentido sólido de la responsabilidad y disciplina podría lograr lo que él consiguió.

El ariqueño compite con doble responsabilidad: lo obliga su calidad de técnico, profesor de educación física especializado y también su indesmentido espíritu de superación. Autodidacto del atletismo, las dificultades no lo arredran. En las llanuras áridas de la punta norte del territorio, donde por Azapa y Lluta se divisan las sonrisas verdegueantes de las quebradas, tiene su campo de acción. Es virtualmente un solitario del atletismo por lo reducido del ambiente, por la falta de actividad al nivel avanzado que necesita, por carecer de las instalaciones, el control, el perfeccionamiento científico y la incentivación que requiere un campeón en potencia de su envergadura.

Pero él —como buen nortino— sigue tras sus metas. Los nortinos saben que no hay nada fácil. Allá es más difícil todo, y la voluntad para sobreponerse al ambiente debe generarse entre las paredes interiores de cada individuo. A veces hasta el propio medio es hostil por razones de la combatibilidad congénita de los hombres curtidos de la pampa y de la sierra.

Cada cierto tiempo surgen muchachos que se encaraman y llegan a la capital para soltarse de lo que el norte los comprime. Ha sucedido en varios deportes. Emilio Ulloa está viniendo desde la temporada pasada a mostrarse con su tranco elástico y cundidor, en una eterna ansiedad de correr más y más. Es flor del desierto, un cactus de colores llamativos, un tamarugo enhiesto.

Le dieron en Valparaíso el premio a la Mejor Marca del campeonato. Le quedaron debiendo la del Mejor Atleta. La elección en este sentido no era fácil —hubo una media docena de figuras con méritos—, pero en el debate debió gravitar el argumento de un entendido: "Entre las figuras descollantes de este torneo, la que se proyecta más hacia el ámbito internacional es Emilio Ulloa".

Su actuación en la Olimpíada Universitaria fue notable: campeón de 800 metros, con 1.49.4 (récord universitario); campeón de 3.000 metros con obstáculos, con 8.58.1 (récord universitario); subcampeón en 1.500 metros, con 3.48.1; campeón en la posta de 4x400, integrando el equipo de la Universidad del Norte; cuarto en la posta de 4x100.



Figura extraordinaria, por cierto, que impresionó más por lo que lució en potencia que por lo realizado, que ya es bastante. Entre los técnicos se valorizó el carrerón que hizo en la posta de 4x400, efectuado en la prueba de cierre cuando ya tenía en el cuerpo las carreras anteriores. Cogió el bastón con gran desventaja, acortó distancias y terminó siendo un boom: sólo su actuación permitió que la Universidad del Norte se impusiera en esta posta. Algunos relojes cronometraron menos de 48 segundos en la vuelta del ariqueño.

Todo eso hace pensar que Emilio Ulloa es el gran candidato a mandar en el mediofondo de las pistas sudamericanas. Lo de ahora es sólo un anticipo: las marcas de relieve llegarán en cuanto se adapte mejor al ritmo que requiere el Rekortán.

Tiene 25 años, mide un metro 83, pesa 72 kilos. Antes fue jugador seleccionado de vóleibol y hace poco más de dos años que se dedica de lleno al atletismo, ahora bajo la acuciosa dirección del profesor Jorge Díaz. Está becado para perfeccionarse como atleta en España y de allí partirá a competir en los Juegos Panamericanos de Puerto Rico el próximo año.

Ese será su primer gran examen. Y está seguro de que lo aprobará. Por lo menos tiene una receta que casi nunca falla: "Entreno once meses al año, con un mínimo de cuatro horas diarias en la pista. No hay otra manera de progresar en el atletismo".

CARLOS GUERRERO





López

Durante muchas temporadas ha sido uno de los jugadores más importantes de River Plate, club que junto a Boca Juniors acapara la atención de los aficionados argentinos. Juan José López ("Jota Jota") está ahora en la mira de los dirigentes de Universidad Católica para el torneo de 1979. Sin duda una figura destacada que, sin embargo, no parece estar muy al alcance de los bolsillos nuestros, al decir del presidente del instituto bonaerense, Aragón Cabrera, quien ya les recomendó a otro player, Coudannes, si no les alcanza el dinero para adquirir a López.



Cruyff

Pese a que ya está retirado del fútbol activo, no deja de ser primera figura en el aspecto noticioso. Lo fue hace pocas semanas al anunciar que donaría a la Cruz Roja y a la UNICEF el millón de dólares que le pagó el Cosmos por dos encuentros de exhibición.; Ahora se dice que estaría implicado en tráfico de divisas, junto a un dirigente del Barcelona y a su hombre de confianza, Michael Bassilovich. El escándalo está en su apogeo y se descubrió hace unos meses, cuando a Bassilovich —que tiene en sociedad con Cruyff algo así como 60 empresas inmobiliarias y el criadero de conejos más grande de Europa— lo sorprendieron con facturas bancarias de oscuro origen.

Tarantini

Luego de su fracasado intento por integrar el plantel del Barcelona, el mundialista argentino Alberto Tarantini ha fichado en el club inglés Birmingham. Aún no puede debutar, porque primero tendrá que conseguir el permiso oficial del Ministerio del Trabajo para poder laborar en Inglaterra, lo cual demorará un par de semanas. En todo caso, se anuncia que hará su estreno el 14 de octubre próximo ante el Tottenham Hostpur, el cuadro donde actúan desde hace unos meses sus compatriotas Osvaldo Ardiles y Julio Ricardo Villa.



Torres



Había conseguido la corona nacional de los mediomedianos hace escaso tiempo —el 18 de agosto pasado— al imponerse en la balanza y en el ring al ex titular Ricardo Molina. El fin de semana dieciochero Nelson Torres viajó a Curanilahue para arriesgar su título frente al araucano José Flores. Y lo perdió. Ganó el púgil local por puntos en un combate a doce rounds, estableciéndose así un verdadero record en el pugilismo chileno: el monarca duró apenas un mes en posesión de la corona. Pese a sus quejas de "parcialidad" de los jurados, el hecho es que Torres volvió al punto de partida tan rápidamente como llegó al título.

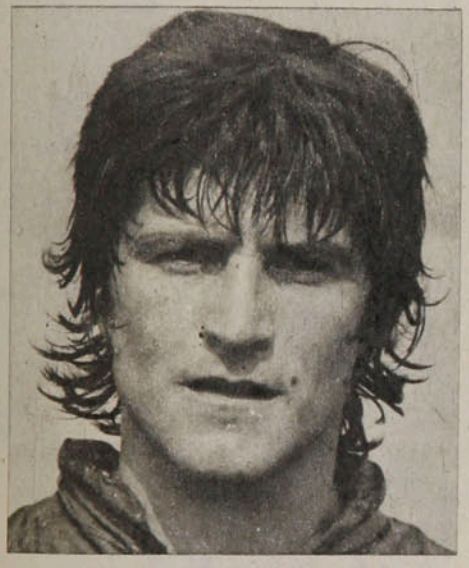

Herrera

Es una idea muy profundamente arraigada en los hinchas. La "chilenización" del plantel de Colo Colo ha sido, incluso, plataforma de lucha electoral a la hora de decidir directivas. Para el próximo año los actuales dirigentes pretenden hacer realidad esas promesas y, aparte de renovar el plantel en cuanto a la edad, eliminar de la planilla a los extranjeros. Sólo uno de ellos se quedaría, al tenor de las declaraciones, y ése sería el argentino Atilio Herrera, en este momento capitán del equipo albo. Es un reconocimiento, dicen, al aporte entregado por Herrera, uno de los pocos jugadores extranjeros jóvenes que prácticamente se han formado en el ámbito nacional.

Cerda



En el último torneo había defeccionado. Pero el fin de semana de Fiestas Patrias confirmó otra vez sus virtudes que lo hacen reiterado ganador. En el Abierto de Golf disputado en el Granadilla Country Club, de Viña del Mar, nuevamente Francisco "Cachulo" Cerda se impuso en la categoría profesionales, aunque esta vez debió batallar duro para derrotar a Hernán Salazar, que en los primeros días se ubicó como puntero y virtual ganador de la competencia a los ojos de los asistentes. Sin embargo, en la última jornada, Cerda recuperó terreno y doblegó al final por sólo dos golpes a Salazar (297-299).

PERSONAJES

EL CANDADO DEL SILENCIO

Quizás si la vecindad con ese rincón del vestuario que es su sitio habitual lo defina mejor que mil figuras. Lejos de la estridencia que este O'Higgins legítimamente se puede permitir, ajeno a la declaración rotunda, Luis Droguett hasta podría suponerse un "invitado" en la excelente campaña de su equipo. Y, sin embargo, el lateral derecho ha cooperado visiblemente para que la joven línea defensiva de los rancagüinos impresione por eficiencia y funcionalidad. Ya en Green Cross y Concepción, Droguett había asomado promisorio, porque a la marca exitosa unía una fácil proyección. Hoy, madurando todas sus potencialidades, Droguett avanza para alcanzar el equilibrio más beneficioso que concede un arranque ofensivo desequilibrante y audaz.

Obviamente la descripción cercana al elogio nunca partirá de él, recluido inevitablemente en su calmada vivencia que no por nada le confiere el título del más tranquilo en una banda alegre y bulliciosa como la de O'Higgins.

—Soy muy tranquilo y la verdad es que además del fútbol hago mucha vida de hogar con mi señora y aprovecho el tiempo para escuchar música. Acá siempre me echan 'tallas' por mi carácter, pero no hay caso: ya no cambio. Pe-

Sergio Mardones

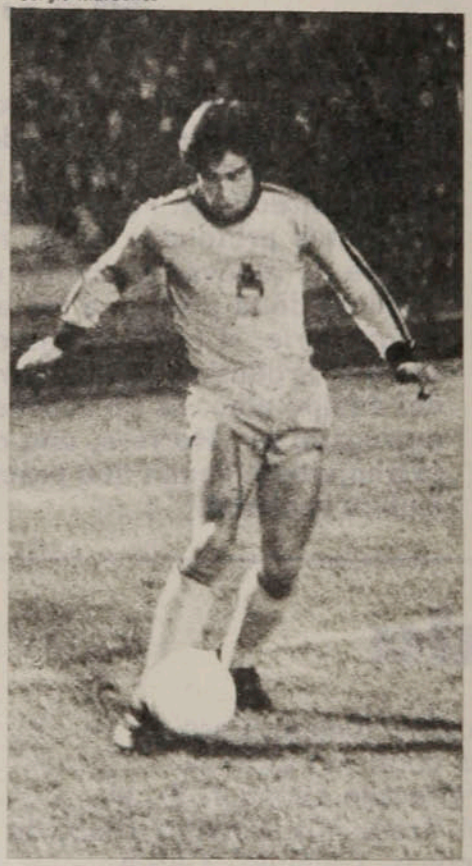

La imagen de Droguett en el desborde. El defensa de O'Higgins cuando busca en ataque es encarador y no se limita a los "centritos" ingenuos.

Enrique Aracena



Luis Droguett ratifica en O'Higgins que es marcador lateral apto para destruir y activo para crear. Más allá de un futuro que apunta prometedor, el zaguero no sacrifica nada de su sobria personalidad.

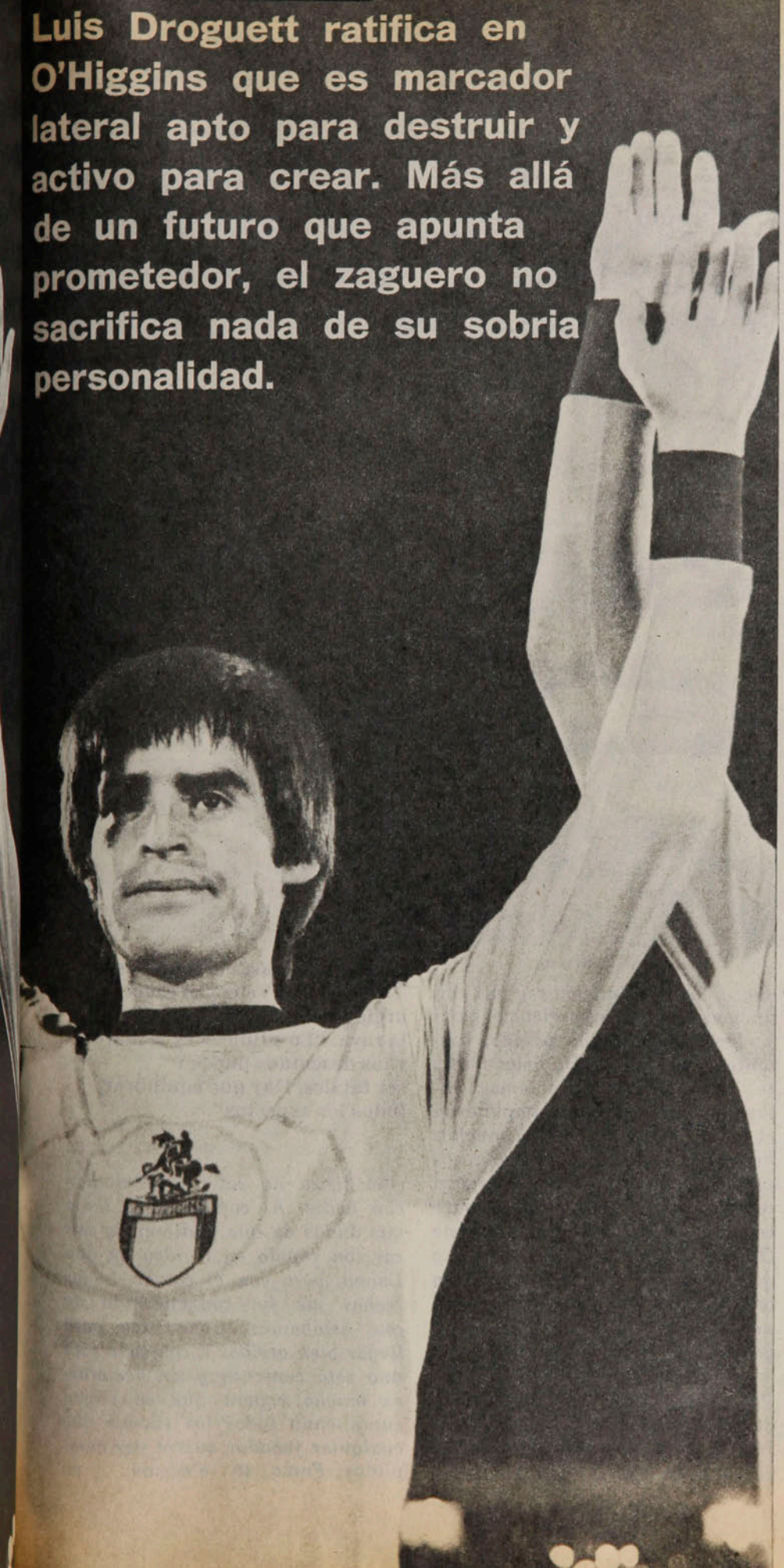

ro le diré que con todo este plantel yo me llevo muy bien, porque existe un compañerismo invalorable, tanto que para mí ésa es una de las razones que explican nuestra buena campaña. Los de atrás ya nos conocíamos en Concepción y con el 'Flaco' Gatica nos hemos entendido a la perfección. Y sucede lo mismo con otros muchachos más avezados que tienen ya su fama, pero en la cancha corren como todos. Y a lo mejor parecerá 'acomodado' si elogio el trabajo de la dupla técnica que nos dirige, pero es que ellos son una parte fundamental en la cohesión de un equipo casi totalmente nuevo. Cuando pasé de Green Cross a Concepción el año pasado me arrepentí un poco después cuando supe que Palestino había tenido interés en mis servicios. Pero ahora sin jugar en la capital estoy muy satisfecho, porque en todos los aspectos O'Higgins está muy bien. Y para uno a los 23 años siempre es bueno ir madurando en un equipo con pretensiones y que cumple religiosamente en los otros aspectos profesionales."

—Usted, igual que sus compañeros de defensa, tiene facilidad para sumarse al ataque, aunque últimamente está graduando más sus subidas... ¿Criterio táctico o miedo al error?

—Antes yo me iba siempre arriba, aunque la conveniencia de hacerlo no estuviera clara. Ahora trato de sorprender llegando menos, pero con más fuerza y decisión. Efectivamente, aquí en O'Higgins todos los de atrás saben irse al ataque y eso mismo permite una mayor variedad para evitar repetirse. Y claro que también uno debe velar por su trabajo de marca. Hay que ser bien equilibrado y arriesgar lo justo. Eso sí: cuando uno se manda en ofensiva debe ser para crear una situación de riesgo y no conformarse con tirar un centro blando. Nunca tuve un modelo definido de jugador al que tratara de imitar o algo así, pero lo que hizo Carlos Alberto en el Brasil del 70 es el ideal que debe tener un marcador de punta: "comerse" el lateral en la marca y la llegada con opción de gol.

Curiosamente este Luis Droguett también accedió al fútbol "grande" a través del acierto re-



Sergio Mardones

● El pique hasta el fondo de Leonardo Véliz y el cruce urgido de Droguett sobre la raya: "Lo primero es la marca y los descuidos pueden ser fatales. Hay que equilibrar todos los aspectos".

PERSONAJES

El candado del...

lativo que supone un veedor... En el Nacional Amateur de Castro, Droguett le llenó el gusto a los enviados de Green Cross y de ahí el salto de San Fernando a Temuco, sin curso previo en el Colchagua local...

—Afortunadamente el traslado fue muy positivo, porque en Green Cross es una norma trabajar con tranquilidad y dándole oportunidad a los más jóvenes. En ese sentido Gastón Guevara sabe respaldar a los más novicios y ya con un poco más de experiencia partí a Concepción el año pasado, bastante ilusionado. Desgraciadamente hubo varios problemas internos en el club que impidieron el éxito de un plantel con muchos buenos jugadores. Y este año nos vinimos en un mismo 'paquete' con Serrano y Valenzuela para cooperar en la formación de este O'Higgins. Sinceramente no siento que sea un despropósito pensar en la Copa Libertadores, porque tenemos gente y fútbol como para ganar la Liguilla, no sin antes 'apretar' todo lo que podamos a Palestino. Somos un equipo moderno que además de jugar buen fútbol también marca y se sacrifica en la cancha y en la comparación física no salimos perdiendo con nadie. Al comienzo yo tenía mis dudas de que pudiésemos calzar tan rápido en la idea de don Lucho, pero con el correr de las fechas me fui convenciendo de que estábamos capacitados para llegar bien arriba. Y con todo esto uno está contento y sin acelerarse mucho espera que se vayan cumpliendo todos los sueños que cualquier jugador quiere ver cumplidos. Fama, la selección..., en

Enrique Aracena



● **El saludo con Mario Osbén en una noche brillante de O'Higgins, "triturando" a Unión Española. "Tenemos buen fútbol y un estado físico envidiable".**



● **Marca dura sobre Ceballos, que pretendía pasar... Fue en los tiempos de Green Cross, en los primeros balbuceos del jugador que los temucanos descubrieron en el Nacional Amateur de Castro, el '74.**

fin, varias cosas que interesan a todos, pero que no lo deben enloquecer a uno. Quiero progresar y ser un jugador útil para un equipo ganador, aunque por callado no resalte mucho. Total, aquí pesan sólo los resultados..."

Y ante cualquier desafío Luis Droguett elegirá la vía más sobria para afrontarlo. Sin agresividades ni atributos ruidosos, esperando que el reconocimiento llegue por una cuestión de justicia y lógica. En medio de la conversación Gustavo Ortlieb había "picado" la sensibilidad del zaguero con el recado irónico: *"Oiga, ¿y para qué anda apurando a caballos 'cojos' con las entrevistas...?"* En su zona del vestuario, Droguett esbozó la sonrisa y se limitó a un "reclamo" limpio: *"No ve, 'profe', usted no deja pasar una..."*

Y es que en los tipos como Droguett el verbo no tiene misterios ni una musicalidad especial. Como si en el silencio estuviese el mejor refugio para un zaguero que, temperamentos aparte, va concretando en O'Higgins un jugador de estimables y crecientes virtudes...

IGOR OCHOA

Droguett y Escobar en un "cónclave" de dos zagueros laterales que interpretan su función con notoria capacidad ofensiva.



Enrique Aracena

UN AÑO ESPERANDOLO

TEMAS

Universidad Católica se consagró campeón nacional de hockey juvenil con un equipo menos técnico, pero más aguerrido que el que dejó escapar el título en el torneo anterior.

La alegría de hinchas, reservas y cuerpo técnico, exteriorizada con la invasión de la cancha al término del partido, era justificada. Durante doce meses Universidad Católica había masticado la amargura que les dejó perder el título cuando ya parecía tenerlo asegurado en el Nacional anterior. Y había sido Viña del Mar —el derrotado de ahora— el que les había arrebatado el cetro en una imprevista final, cuando la UC gozaba de todo el favoritismo.

Esa experiencia fue valiosa. Esta vez Universidad Católica quiso ser más humilde. Y el éxodo de figuras importantes lo obligaba a reforzar esa actitud. Al no contar con René Muñoz (su talentoso conductor), Mauricio Sabotier, Víctor Hugo Navarrete y Rodrigo Bendeck, no podía subestimar a ningún equipo.

Al final, la ausencia de astros hasta resultó positiva: se intensificó el trabajo de conjunto y se juntó a jugadores de garra y mística para paliar el déficit técnico que hidalgamente reconocían. Las esperanzas de alcanzar el título no eran sólidas en dirigentes y cuerpo técnico, pero los jugadores equilibraban la balanza de optimismo: sólo ellos sostenían que eran capaces de ser campeones.

Un empate con Huachipato y un triunfo cómodo sobre el modesto Concepción en las primeras jornadas no servían para adelantar juicios. Apenas demostraban algunas características —como la gran entrega física de

La Católica en pleno. Después del triunfo y los abrazos, la foto del recuerdo.





● Discreto técnicamente, pero disputado con mucha vehemencia, el torneo dejó conforme al público y preocupados a los técnicos.

sus jugadores—, que luego serían determinantes. Sólo tras la clasificación pudo Universidad Católica vislumbrar un panorama más risueño, especialmente tras superar el primer obstáculo. El discontinuo San Miguel le había ofrecido dura lucha, y ese triunfo de 8x7 resultó estimulante para las huestes cruzadas. Ahora les correspondían enfrentar a Las Condes, desmantelado por lesiones y suspensiones. Tras la goleada exhibición (11x1 ganó la UC) ya podían pensar en metas superiores, pese a que ambos triunfos estaban dentro de lo previsible.

Santiago fue el primer escollo verdaderamente difícil. Los metropolitanos, con la incrustación de varias figuras, tranqueaban con paso seguro hacia el título. Y así lo confirmó en gran parte del partido contra la UC. Individualmente Santiago era superior y la UC debía apelar a su juego de conjunto y a su espíritu combativo para paliar esa diferencia. El marcador no experimentaba gran desnivel hasta promediar la segunda fracción. Pero cuando Santiago alcanzó una ventaja de cinco a tres pareció tener las llaves para el título. Y allí afloró la garra universitaria: a juego perdido, se lanzó con todo en busca del descuento, el empate y el triunfo hasta conseguir un triunfo que resultó dramático no sólo por la forma en que lo obtuvo, sino porque Santiago desperdició un penal, faltando un minuto.

La UC había derrotado al rival más peligroso, pero no habían concluido sus problemas. Huachipato —siempre gran animador— había sido inesperadamente derrotado por San Miguel. Y su oportunidad de rehabilitación se le presentaba justamente frente a los cruzados. Cinco a tres ganaron los sureños. Y las celebraciones de la UC quedaron postergadas hasta después del encuentro y triunfo (5x3) sobre Viña del Mar.

Tardaron en acallar los aplausos. Estaban premiando al mejor. A un equipo sin grandes valores individuales, pero armónico y aguerrido. Figuras que no impresionaban ahora eran consideradas decisivas y encabezaban escalafones: el arquero José Espinoza, de espléndido futuro; Jorge Meza, el comodín que fue ganando confianza con la titularidad; Carlos Albornoz, Germán Saade, Osvaldo Andrade, aunque este último faltara —por lesión— a los dos últimos partidos.

Santiago disponía de un equipo de

DATOS

El médico de la selección fue la persona más atareada del torneo: debió atender a 18 jugadores lesionados. Una prueba más de la reciedumbre del torneo.

Los árbitros fueron señalados como los grandes culpables del juego mal intencionado. Su defensa: "La cancha estaba muy mala y eso provocó muchas caídas. Además, a esa edad, todos los jugadores son vehementes". Y entregaron otro dato: nunca, en un torneo de esta naturaleza, se había expulsado a tantos jugadores.

Veintiún goles anotó el goleador máximo, Osvaldo Rodríguez. Aventajo por uno a Raúl Gálvez, de Santiago. Más atrás quedaron Javier López, de Huachipato, con 14; Juan Pardes (Huachipato), Carlos Gerkue (San Miguel), y Germán Saade (U. Católica), con 12.

Universidad Católica logró 8 puntos, con 33 goles a favor y 21 en contra. Fue el equipo más goleador de la Liguilla, pero el equipo con más goles en total fue Huachipato, que en todo el torneo anotó 48.

Santiago fue segundo con 7 puntos, igual que Huachipato, que quedó tercero por gol-average. Cuarto, Viña del Mar con 3 puntos. Quinto, San Miguel, con dos. Sexto, Las Condes. con uno.

La mayor goleada del torneo la proporcionó Huachipato al doblegar 16x1 a Concepción.

La valla menos batida fue la de Santiago, con sólo 15 tantos en contra. La custodiaron alternadamente Víctor Hugo Navarrete y Ramón Méndez.

La mayor goleada.

● Huachipato no tuvo contemplación con su vecino Concepción: 16x1.





● **Santiago, subcampeón. Buenas figuras individuales, pero escasa complementación como equipo.**

TEMAS

Un año...

gran potencial. Pero no tuvo el tiempo necesario para afiatar sus piezas y terminó dependiendo demasiado del aporte individual. Jugadores como Raúl Gálvez y Mauricio Sabotier mostraron sus excelentes virtudes técnicas, pero no siempre las encauzaron en beneficio del equipo. Ellos y el defensa Alejandro Belmar resultaron sus valores más destacados.

Huachipato confirmó que se trata siempre de un candidato en potencia. Su trabajo de escuela —vivero constante de jugadores— se refleja en cada Nacional. Esta vez no contó con la dosis de fortuna que se necesita para ser campeón y hasta debió ceder el segundo lugar ante Santiago por el gol-average. Pero otra vez mostró jugadores de notable calidad, como Javier López, Mario Burton y Juan Paredes.

En el grupo secundario de finalistas a Viña del Mar sólo le faltó un poco más de oficio. Su nueva hornada de juveniles pecó de razonable inexperiencia. La fuerza la siguió haciendo Osvaldo Rodríguez —considerado unánimemente como el mejor jugador del torneo—, en compañía de Carlos Bernal y otro arquero promisorio: Cristián Marti.

Poco aportaron San Miguel y Las Condes.

El primero tuvo tropiezos impensados para clasificarse. Y posteriormente equivocó el camino: disponiendo de elementos para practicar un hockey técnico, prefirió el de fuerza. Por su parte, Las Condes quedó prematuramente en inferioridad por la lesión de Dinningham y la suspensión de Simunovic, dos de sus más altos valores. Perdió poderío y fe y no llegó hasta donde se presumía. Su mejor figura fue su arquero Gianni Carniglia.

Universidad Técnica, por su parte, mostró un equipo muy joven, con un par de jugadores (Foster y Ahumada) que destacaron por su exquisita técnica y que pueden constituirse en valores a muy corto plazo.

GILBERTO VILLARROEL

LA GRAN FIGURA

El torneo se caracterizó por el juego fuerte, lindante con el malintencionado. Y los jugadores hábiles resultaron víctimas propicias.

Los golpes causaron heridas, pero no minaron la moral del viñamarino Osvaldo Rodríguez, goleador del torneo y la figura más deslumbrante del Nacional Juvenil.

De 16 años de edad, y estudiante del tercero medio en el Panamerican College, Rodríguez compatibiliza perfectamente las responsabilidades del estudio con las de la práctica deportiva. Y su meta es superarse en los dos terrenos.

Ya tenía experiencia en este tipo de competencias. Y ésta le gustó menos que la anterior:

—El nivel fue más bajo porque se confundió fuerza con mala intención. Fueron demasiados los jugadores lesionados. Además, no hubo tantas figuras de calidad: fueron más los que recurrieron al golpe para disimular sus flaquezas técnicas.

—¿Qué figuras le llamaron la atención?

—Me gustaron Javier López, de Huachipato; José Luis Sánchez, de San Miguel; Raúl Gálvez y Mauricio Sabotier, de Santiago, y el arquero nuestro, Cristián Marti.

—¿Qué pasó con Viña del Mar?

—El equipo se renovó casi completamente y nos faltó mayor experiencia.

—¿Su futuro?

—Espero quedar en la selección juvenil y participar en el Sudamericano de marzo próximo, aunque tengo que sanar de una complicación a los ligamentos de la rodilla.



Medicina del Deporte:

APARENTEMENTE SIN IMPORTANCIA...

El futbolista está expuesto a un elevado número de lesiones. Por eso el célebre traumatólogo español Dr. Joaquín Cabot incluyó al fútbol entre los deportes de gran riesgo, con coeficiente de 30 a 40 por ciento.

De aquellas lesiones, muchas son difícilmente evitables por las características del juego, del terreno, de la bota de fútbol, de la regular o deficiente condición física, etc. Sin embargo, hay muchas que podrían atenuarse y aún evitarse del todo, con lo que se asegura la continuidad de actuación del jugador a través de la temporada.

¿Cuántas veces la vulgar contusión tibial, por un puntapié recibido y que encontró la pierna desprotegida, obliga a un jugador a estar marginado del equipo por una o dos fechas? Son lesiones dolorosas, sin mayor gravedad, pero lo suficientemente invalidantes, en un momento determinado, para entrenar o jugar.

Siempre que observamos la estructura del fútbol europeo, encontramos algo que aprender. En la temporada 1972-73, el fútbol yugoslavo incluyó en sus disposiciones reglamentarias (Reglamento N°. 70, Art. 4) la exigencia de usar protectores tibiales ("canilleras") y medias de caña alta para evitar esas lesiones, aparentemente sin importancia, pero que suelen demorar en devolver al campo al futbolista y aún complicarse.

El Dr. Branislav Nesovic, de Belgrado, ha comentado en artículos muy bien documentados esta acertada medida del fútbol yugoslavo que tiende a proteger lo elemental, el "material de trabajo" del futbolista, y con ello a defender los intereses del club y del propio jugador que no ve así comprometidos sus ingresos afectados por lesiones que pudieron evitarse o atenuarse.

Cita el autor una serie de lesiones, bien conocidas de quienes participan o siguen de cerca este deporte y especialmente de los traumatólogos y de los entrenadores, que son los que, por un descuido o un capricho del jugador, se ven enfrentados a la indisponibilidad de valores esenciales para su estrategia. Son ellas, entre otras, la contunsión tibial con hematoma, la periostitis y hematoma superiostal, la ruptura de las fascies muculares o aun rupturas musculares; las escoriaciones, las lesiones de arterias y venas, las infecciones y osteomielitis que suelen obligar a largos tratamientos antibióticos y hasta a la intervención de la cirugía.

En el medio chileno hay despreocupación alarmante en este aspecto.



Médicos de clubes y entrenadores deberían comprometerse en una cruzada e imponer su autoridad para exigir el uso de ese implemento protector que es la "canillera". Tan simple adminículo no podrá evitar las lesiones más graves, como una fractura de tibia o peroné, pero será suficiente sí para atenuar una serie de cuadros patológicos, suficientemente importantes para mantener alejado al futbolista del entrenamiento o los partidos.

El caso referido a Yugoslavia no es único. También en otros países donde el fútbol se encuadra en un marco de verdadera responsabilidad profesional se ha incluido esa disposición reglamentaria de proteger "las herramientas de trabajo", impidiendo entrar al campo de juego al elemento que no la cumpla y obligándolo a retirarse de la cancha si en el transcurso del partido se despoja del protector tibial o juega con las medias caídas.

Aconsejable sería revisar los hábitos de nuestros futbolistas contrarios a su propia protección. Ningún jugador bien estrenado puede argüir, como lo hemos oído, que la "canillera" es un implemento que por su peso o su ubicación le impide jugar con la soltura necesaria para su rendimiento normal.

Dr. Antonio Losada

Estatuto del futbolista:

A propósito de una polémica



En su sección "La polémica de hoy" (lunes 18 de septiembre) el diario "La Tercera" enfrentó a Rolando Molina —abogado, presidente de la rama de Fútbol del Club Deportivo de la "U" y candidato a la presidencia de la Asociación Central— y Mario Sepúlveda —abogado, defensor en varios casos protagonizados por futbolistas o árbitros— en torno al tema de la promulgación de un Estatuto Laboral del Futbolista Profesional. La iniciativa —de la cual Molina es un propiciador— aparece como necesaria luego de cada litigio interno del fútbol, que llega a la Justicia ordinaria.

A través de siete oportunas preguntas del redactor Adamol los personajes enfrentados en la polémica encararon el asunto con diferente solvencia. Aun siendo ambos hombres de leyes, las apreciaciones de Molina no consiguieron —en nuestra opinión— trascender el marco estrecho de la referencia puramente futbolística, faltando la universalidad y contenido humanístico que debe exigírsele al legislador. Hay mayor amplitud, en cambio, en las respuestas del abogado Sepúlveda.

Estimamos de extraordinario interés reproducir algunas preguntas y sus respuestas, ya que uno de los personajes aspira a la dirección del fútbol profesional chileno y, en consecuencia y a falta de programas específicos, resulta interesante conocer su posición sobre una materia que afecta al futbolista en cuanto trabajador.

Pregunta: ¿Una legislación sobre la relación entre clubes, Asociación Central y jugadores profesionales (o entrenadores) debe contemplar la libertad de acción del futbolista o puede ser éste una mercadería sujeta a una institución, sin libre decisión para elegir el club más conveniente o la mejor oferta?

MOLINA: "Mi concepción humanista y cristiana me impide considerar a cualquier persona y menos a los jugadores de fútbol como una mercadería. El sistema contractual que liga a un jugador con su club no puede extinguirse, sino que por consentimiento mutuo o por el transcurso de un lapso, que impida el cambio permanente de las camisetas, la anulación del trabajo en las divisiones inferiores a través de una libertad de acción indiscriminada, como la que se estableció en Chile y que destruyó toda la capacidad creativa y creadora del fútbol chileno al reemplazar el trabajo de formación de los niños por el empleo del capital para la compra de contratos de jugadores, con grave deterioro para el fútbol nacional. La libertad de acción lleva consigo la destrucción económica de los clubes al hacerlos competir por servicios en un mercado reducido y carente de dinamismo y de nuevos elementos".

SEPULVEDA: "Las trabas a la libertad de acción proceden de la penuria financiera de los clubes y de la falta de respeto por la persona de los futboleros. La libertad de contratarse es garantía constitucional establecida en el Acta N.º 3. Esto es una cuestión de principios que no admite transacción. El hombre no es una cosa ni menos una mercadería".

No hay precisión —desde nuestro punto de vista— en la respuesta del aspirante a la presidencia de la ACF. Declara, por una parte, su reconocimiento a la dignidad del jugador de fútbol como persona, pero luego lo supedita a una consideración de orden económico. El futbolista, en consecuencia, debería elegir en la estrecha disyuntiva de libertad o seguridad. Disyuntiva falsa, pues sabemos por experiencia que quien entrega su libertad termina perdiendo libertad y seguridad.



R. Molina

Pregunta: ¿Una ley podría mantener lo que en este momento reglamentariamente liga al jugador iniciado en las divisiones inferiores de un club hasta los veinticinco años, sin opción ni a ganar más de lo que el club le quiera pagar ni a cambiar de institución, salvo que sea el club quien lo transfiera?

MOLINA: "La norma legal debe contemplar disposiciones justas. Una de ellas es que los jugadores formados en los clubes pertenezcan a sus registros el mayor tiempo posible. Esto ha-

ce que vuelvan a existir los grandes equipos de antaño que identifican al público con ciertos jugadores famosos, con ciertas camisetas e incluso con ciertos entrenadores. En cuanto a la retribución económica del jugador formado en cada club, éste siempre tiene preferencia respecto de otros y el que triunfa, en fútbol, tiene todo lo que quiere, pero hay que ser triunfador, no quedarse en la medianía".

SEPULVEDA: "Una ley no puede amarrar a un hombre a nada. La ley no puede aceptar que un hombre sea desarrollado por una institución como un buen negocio a futuro. Lo actual es una traba ilegítima a la libertad de trabajo. Todas las instituciones deportivas deben cooperar al desarrollo de las capacidades, aun en el caso de que ellas emigren. El espectáculo futbolístico, el arte, la ciencia, la música no tienen fronteras y son la avanzada de una humanidad del futuro más unida y menos separada por nacionalismos exagerados. Si un club hace un hallazgo en un muchachito, no lo puede convertir en su esclavo. Será un futbolista para Chile y el mundo".

En estas respuestas hay, por sobre todo, la exposición de muy diferentes concepciones del mundo y del hombre. Una sujeta a intereses eventuales (la de Molina) y la otra, de irrestricto respeto a la persona humana más allá de cualquiera coyuntura. No parece necesario otro comentario.

Pregunta: ¿Un Estatuto Laboral para el Futbolista Profesional debe regular también la actividad de un Sindicato de Jugadores?

MOLINA: "El Sindicato en el caso de los jugadores profesionales, a mi entender, carece de fundamento, porque la contraparte no es una empresa, en el sentido económico jurídico, ya que los clubes son entidades que no tienen fines de lucro. Lo que debe organizarse es una mutual de auxilios y de bienestar para los jugadores asociados y para sus familias".



M. Sepúlveda

SEPULVEDA: "Indudablemente. Y también realizar los postulados del Estatuto Social de la Empresa. El ambiente sofocante de monopolio debe ser a lo menos contrapesado. La Reforma del Fútbol debe abarcar todos sus factores. Más responsabilidad, mejor financiamiento, mejor imperio de los derechos y libertades. Debe reformar incluso el concepto y la función de los dirigentes. Bonificar al futbolista, al árbitro, al entrenador. Reconocer que el fútbol es fundamentalmente arte y trabajo, con el solo cuidado de conservar el orden y la disciplina a través de medios objetivos y la observancia de la ley por todos".

Si la declaración de Rolando Molina se hubiera expuesto hace veinte años, simplemente habría correspondido a la época. Pero sostener una argumentación tal a estas alturas debe ser motivo de preocupación. Es cierto que los clubes no tienen fines de lucro y que, por lo tanto, no son empresas en un sentido económico. Pero ello no significa que los futbolistas profesionales que les prestan servicios no sean trabajadores en todos los sentidos económicos, sociales, humanos y demás. Técnicamente tal vez el dirigente no sea su patrón, pero en el hecho lo es, quiéralo o no. Eludir esa realidad es eludir una responsabilidad.

El fútbol es, en términos amplios, una empresa. Además, tiene repercusiones económicas en muchos sentidos, empezando por la masa de profesionales que viven de su práctica. Sin embargo, quienes juegan el papel de empresarios realmente "lo juegan", es decir, son los menos responsables de su gestión. Es cierto que sacrifican normalmente su tranquilidad personal, su trabajo y hasta su fortuna, pero si lo hacen es por gusto. Que se sepa, a nadie hasta ahora lo han obligado a ser dirigente del fútbol. Y del gusto a la responsabilidad hay mucho trecho. De ello pueden hablar los innumerables personajes que han renunciado de la noche a la mañana, dejando a sus instituciones en manos de un Cabildo Abierto o de una Asamblea General.

La tozuda resistencia de los dirigentes a considerar al fútbol y a los futbolistas —y a ellos mismos— dentro de la realidad general sigue siendo el mejor elemento para explicarse el fenómeno retardatario que impide una necesaria reconcepción del fútbol. La pretensión de aislarlo del mundo del trabajo —y de todos los mundos—, escudándose en los reglamentos de la FIFA, es una actitud que, aparte de intolerable, ya es insostenible. Quienes insisten en sostenerla sólo ayudan a su más veloz deterioro.

Edgardo Marín

"Sé sufrir por mí mismo"

Michel Platini no quiere compasión de nadie en el trance que vive –fractura de la pierna derecha– después de la frustración de la Copa del Mundo.

INTERNACIONAL

"No quiero que me compadezcan. Sé sufrir por mí mismo, no quiero que otros sufran por mí, aunque lo hagan con sinceridad." Lo dice Michel Platini, postrado en su casa de Nancy, luego de haber sido dado de alta en la clínica. Un alta llevando yeso hasta principios de octubre.

Fue el martes 8 de agosto en el partido de liga entre Nancy y Saint-Etienne, en el campo de estos últimos. A los 26 minutos, Platini se fue al área y salió a detenerlo Christian López, su reciente compañero en la selección francesa. Cayeron trabados y Michel no pudo levantarse. De la recia acción había salido con fractura de tibia y peroné y de los maléolos del tobillo derecho.

No volverá a las canchas hasta enero del próximo año si no se presentan complicaciones en el período de recuperación.

Culminó así la racha más infortunada en la joven carrera del futbolista calificado como el número 1 de Francia. Primero fue lo de la Copa del Mundo. Nadie dudaba que sería uno de los *superstars* de la competencia y pasó punto menos que inadvertido, siendo una de las mayores frustraciones del campeonato. No lo tomó a la desesperada. A los 23 años falta mucho todavía para dar la última batalla. De regreso explicó:

—Me han considerado con exageración. Han hecho un Dios de Platini y yo no lo soy. Tampoco pedí que me consideraran como tal. El drama es que si hago un mal partido, la gente que nunca me había visto antes comenta: "¿Y éste es el famoso Platini?" Está claro que hay que encontrar los adjetivos justos, el término medio adecuado. Puede que yo sea un buen jugador o un gran jugador, pero en ningún caso seré un mago que pueda hacer maravillas con una varita. No me desagrada que vean en mí a un ídolo. Lo que sí me contraría es que se olviden que soy un ser humano.

En su postración, Michel Platini tuvo tiempo y tranquilidad para pensar en muchas cosas, empezando por el papel que hizo Francia en la Copa del Mundo.

—No tuvimos suerte, nos faltó experiencia, pero aun eliminados tempranamente creo que dejamos buena impresión. Francia tiene muchos jóvenes buenos jugadores, es una selección para el futuro que estará en la plenitud para hacer grandes cosas en el Mundial de España, en 1982. (Battiston tiene 21 años, Bossis 23, Janvion 25, Bathenay 24, Berdoll 25, Platini 23, Lacombe 26, Rocheteau 23, Six 24, Rouyer 22.)

A los jugadores franceses en general y a Platini en particular se les acusó de haber ido a Argentina "a pasear", sólo a divertirse. En esos comentarios piensa el ídolo roto y los rechaza con energía:

—Es absurdo. Todos estábamos muy contentos y muy orgullosos de estar allí, por lo que significaba para cada cual y para el fútbol francés. No conozco a ningún jugador que se tomara el Mundial como una diversión. Estábamos conscientes de nuestra responsabilidad. Lo que ocurre es que no estábamos aún lo suficientemente maduros para ser trascendentes. Luchamos —de eso no le quepa dudas a nadie—, pero tuvimos rivales muy fuertes, Italia, Argentina, Hungría. Sigo creyendo que a los argentinos los debimos ganar; la gente se olvida pronto de algunas cosas, como por ejemplo, que cuando yo conseguí el empate, estábamos mejor que ellos.



Platini en la selección francesa, antes de la Copa del Mundo; parados, de izquierda a derecha, Trésor, Baratelli, Battiston, Bossis, Rio, Sahnoun; agachados, en el mismo orden, Amisse, Michel, Rouyer, Baronchelli y Platini. ●



Y entonces el árbitro les echó una mano...

Hasta el crack llegaron otros comentarios que no le hacían honor y que echaban alguna sombra sobre su prestigio. No intentó defensa alguna. Sólo cuando revivió su pasado en esos días de clínica e inmovilidad, rechazó las versiones de sus presuntas desavenencias con el seleccicnador-entrenador Hidalgo.

—*Es archifalso. Mis relaciones con el señor Hidalgo fueron siempre y seguirán siendo, magníficas. Es un gran técnico y una muy buena persona. Si me dejó en el banco contra Hungría fue porque, no teniendo ya opción a la clasificación, era una buena ocasión para dar oportunidad a otro que no había jugado y yo lo entendí perfectamente.*

También pensó en aquellos rumores sobre su oposición a que fuera incluido Dominique Bathenay, el jugador de Saint-Etienne, en la selección y concluyó en que era otra historia absurda.

—*No me corresponde, ni me gusta, imponer o desbancar a nadie en los equipos en que juego, mucho menos en el representativo de mi país. No es mi estilo. Además mi sentido del compañerismo es bastante elevado para actuar de esta manera tan ruin. Tarde o temprano quien pretenda influir en la decisión del técnico sobre la formación del cuadro, terminará provocando desunión en el grupo y eso perjudicará a todos. Por lo demás sería estúpido de mi parte desconocer que Bathenay es uno de los mejores jugadores que tenemos. Por último los dos cabemos perfectamente en el equipo nacional francés. La verdad es que no me imagino de dónde pueden salir tales infundios y que haya tanto interés por hacerme decir cosas que nunca he dicho ni pensado siquiera.*

En su período de recuperación, en su casa de Nancy, Michel disfruta de la amorosa compañía de su esposa a quien reconoce que en períodos de concentración o de desplazamientos, extraña enormemente. Lo que hizo nacer la versión que él había impuesto a la Federación su presencia en Argentina, como condición terminante para alistar en el seleccionado:

—*No puse condición de ninguna naturaleza. Es cierto que la echaba terriblemente de menos y que en conversaciones con los dirigentes insinué la conveniencia de estar más cerca de ella. La Federación accedió a que viajara a Buenos Aires la segunda semana de nuestra permanencia allí, pero no fue una distinción exclusiva para mí y para ella. No fue sola. Fueron las esposas de todos los jugadores.* (Coincidencia o no, el caso es que Platini jugó el segundo partido, contra Argentina, mucho mejor que el primero, contra Italia.)

Como capitán del Nancy, su único club hasta ahora. En un partido de Recopa, el ídolo francés sufrió la grave lesión que lo tendrá marginado del fútbol hasta enero próximo.

"Sé sufrir por..."

El Nancy juega la Copa europea de ganadores de Copa. Aunque el sorteo le fue muy favorable, pues entró jugando con el representante de Dinamarca, se sabía que su ausencia se haría notar. Olivier Rouyer, uno de sus mejores amigos, puntero en la selección fue enfático al decir tras la lesión de Platini:

—*Es inútil ocultar que la lesión de Michel constituye un serio handicap para nosotros. La falta de su clase y de su inteligencia puede ser catastrófica para nosotros.* (Y lo fue efectivamente, porque el equipo francés perdió el partido de ida, en Copenhague, mostrándose como una pálida sombra del que es con su estrella máxima.)

Antes de la Copa del Mundo, era el jugador más codiciado de Europa. En Italia y España se hablaba de cifras multimillonarias (en dólares). El Barcelona, el Real Madrid y el Valencia, los dos clubes de Milán, se atribuían la prioridad para la probable contratación. Internazionale fue el que siempre anduvo más cerca de concretarla; se habló incluso de una opción firmada por el jugador. En estos momentos, Michel Platini no puede pensar en otra cosa que no sea su recuperación y la lucha por rehacer su cartel. Pero si se toca el tema aclara:

—*Si se tratara del Inter, o de cualquier otro club italiano, el cierre de fronteras a los futbolistas no me afectaría. Mis abuelos eran italianos; como oriundo podría jugar libremente en Italia.*

Cuando hubo más que sondeos al respecto, el Nancy no quiso oír hablar del asunto. Esperaba la valorización de su astro en el Mundial. El jugador reaccionó con serenidad, como ahora ante su lesión, sin traumas.

—*Soy joven todavía* —se dijo— *y tengo tiempo para cambiar de aires y aspirar a metas más altas. Por una parte me halaga la posición del Nancy, porque demuestra que me quieren tener, que están contentos conmigo, pero por otra y como es lógico, llegará el momento en que deba partir.*

Ese momento llegará exactamente el 30 de junio de 1979, cuando finaliza su contrato en Francia y queda libre. Piensa que ese puede ser el momento de abrir una nueva etapa en su carrera. No es misterio para nadie que su situación en su actual club no es cómoda. Incluso, cuando le negaron la transferencia a otro país, pidió aumento de remuneraciones y la reacción de sus dirigentes fue insólita: no sólo no le aumentaron nada, sino que le rebajaron el sueldo, medida que fue revocada ante la presión de toda la ciudad. Pensando entonces en que ésta será de todas maneras su última temporada en Nancy, aceptó finalmente quedar en las mismas condiciones que tenía al comienzo de 1977.

Cuando se le pregunta cuánto vale ahora Michel Platini, se encoge de hombros y contesta lisa y llanamente:

—*Ni más ni menos que yo mismo. El valor deportivo está en función de la oferta y la demanda. Quiero decir que tendré la misma calidad tanto si pagan por mí diez millones, como si pagan uno (habla de francos).*

En eso está Michel Platini, "el ídolo roto", que nació el 21 de junio de 1955 en Jouef, Francia. Que mide 1,80 m. y juega con 73 kilogramos de peso. Que se formó en la Escuela de Futbolistas de Vichy, de donde fue enganchado por el Nancy e incorporado luego a la selección francesa, en cuya Selección "A" jugó ya 18 partidos. Que el 8 de agosto pasado tuvo un recio encontrón con Christian López, su compañero en la selección de la que salió con fractura de tibia y peroné y de los maléolos del tobillo derecho.

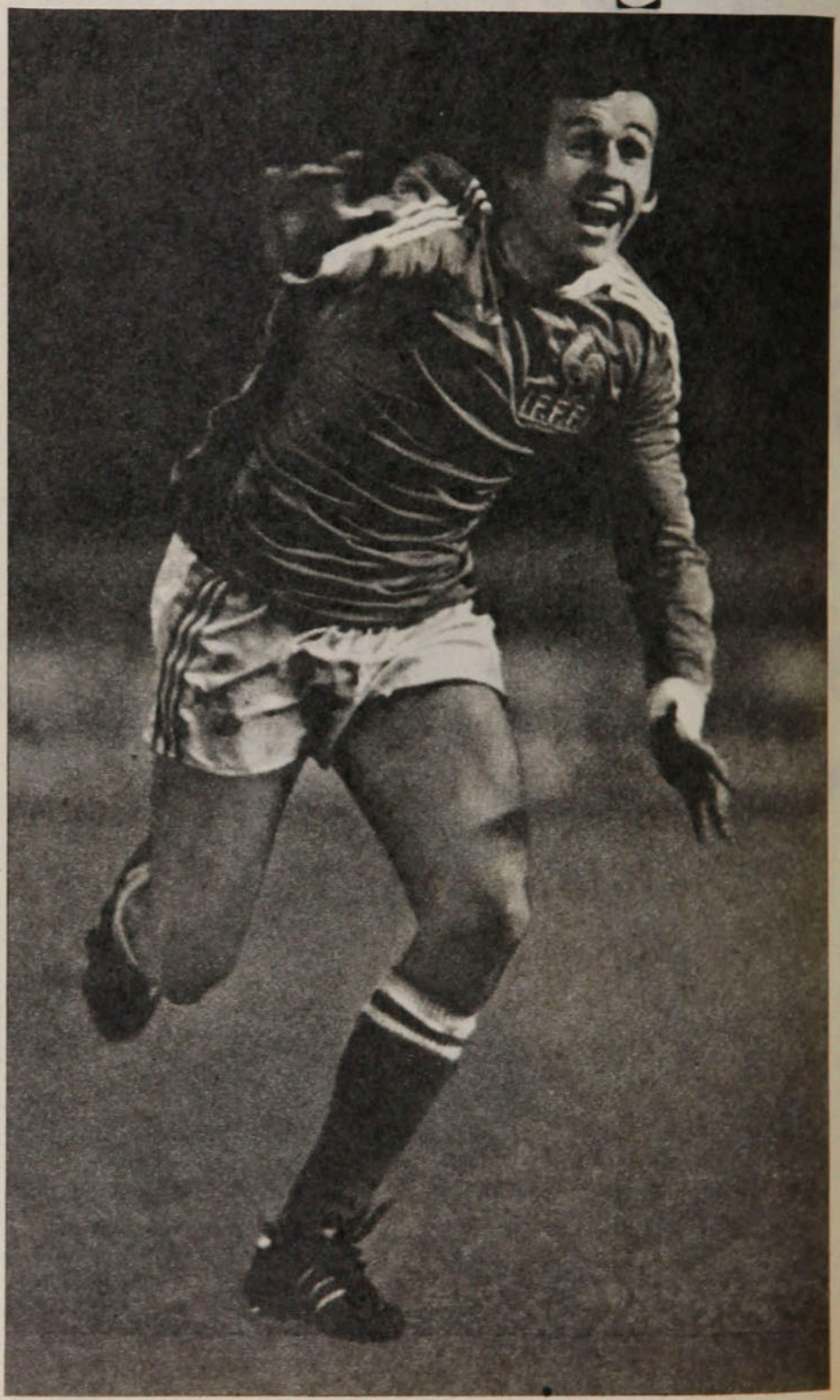

● Con la camiseta azul de la selección de Francia. En su obligado reposo, el astro ha tenido oportunidad de analizar muchas cosas.

ENTRETIEMPO



● **Sábado 2 de septiembre. En el Estadio Santa Laura, Palestino derrota estrechamente a Universidad de Chile en la que sería su última fecha como invicto del torneo.**

1 El autor del gol del triunfo tricolor —ver foto— fue:

a) Pedro Pinto.
b) Ricardo Lazbal.
c) Oscar Fabbiani.

2 En esa misma fecha, Ñublense derrotó a Everton también 1x0. El gol lo convirtió:

a) Mario Cerendero.
b) Leonardo Montenegro.
c) Jaime Fonseca.

3 El nuevo campeón chileno de los livianos (boxeo) es:

a) Hugo Farías.
b) Carlos Maltés.
c) Oscar Huerta.

4 El poseedor de ese título era:

a) Oscar Huerta.
b) Carlos Maltés.
c) Hugo Farías.

5 Berti Vogts, zaguero lateral de Alemania, fue seleccionado de su país en:

a) 78 partidos.
b) 86 partidos.
c) 93 partidos.

6 Defendiendo a la UC, Osvaldo Castro anotó goles contra:

a) Aviación y U. Española.
b) Aviación y Green Cross.
c) U. Española y Green Cross.

7 El mejor equipo durante agosto fue:

a) Palestino:
b) O'Higgins.
c) Cobreloa.

8 Y el peor de ese período fue:

a) Colo Colo.
b) Coquimbo.
c) Rangers.

9 El mejor arquero de ese mes fue:

a) Manuel Araya.
b) Pedro Olivera.
c) Hugo Carballo.

10 En el próximo Sudamericano Juvenil (fútbol) Chile debutará frente a:

a) Brasil.
b) Bolivia.
c) Paraguay.

11 Un solo autogol se produjo en agosto. El beneficiado fue:

a) U. de Chile.
b) U. Católica.
c) U. Española.

12 Y el perjudicado fue:

a) S. Morning.
b) Coquimbo.
c) Concepción.

RESPUESTAS: 1C, 2B, 3C, 4C, 5C, 6A, 7B; 8A; 9B; 10C, 11B, 12B. De 12 a 10 respuestas correctas: muy bueno; de 9 a 7: bueno; de 6 a 4: regular. Menos de 4: debe leer más ESTADIO.

MIGAJAS

de Jumar

A los jugadores norteamericanos de Copa Davis les causó molestias el smog santiaguino. Brian Gottfried fue el más afectado al comienzo. La verdad es que quienes vivimos en la capital ya nos hemos habituado. Los que vienen de fuera son los que se sorprenden al saber que la calle más característica de nuestro centro se llama "Ahumada"... Y creen que es por el smog...

□□□

Enrique Morea tuvo problemas en las jornadas iniciales de la Copa Davis con las eternas pelotas dudosas que crean conflictivas situaciones con los guardalíneas. Los dos primeros días el árbitro general zanjó siempre las discusiones a favor de los norteamericanos. Y el último día, cuando ya todo estaba resuelto, este buen amigo de Chile zanjó siempre a favor de los nuestros...

Enrique Aracena



● **Enrique Morea. Con las manos ocupadas.**

□□□

Al ser entrevistado por la televisión, Enrique Morea dijo que él consultaba a los guardalíneas nada más que para quedar bien con el público. "Cuando yo concurro al lugar de la discusión, ya sé positivamente si la pelota ha sido buena o mala... Jugué muchos años, y no me equivoco..."

Eso es lo que se llama tener vista de lince.

En todo caso, Ayala debía tener ojo de águila, porque en la mejor época de Morea le dio una paliza en Buenos Aires...

□□□

Otra de Morea.

Tiene la costumbre de ingresar al court con las manos en los bolsillos. Tal vez por el frío, o por algún dejo sobrador. El público de tenis también reparó en el detalle. Y de la tribuna surgió un grito que dejó perplejo al visitante:

—¡Suelta los cocodrilos, Morea...!

□□□

El fútbol para el "18" siempre provoca comentarios.

Poca gente en los estadios, y además resultados extraños. La tarde que Santiago Morning perdió con Everton, un hincha del equipo bohemio se quejaba:

—¿No ven? Esto nos pasa por estar endieciochados...

Cuando terminó la reunión, su argumentación era doble:

—¿No les dije? También perdió Palestino...

□□□

La situación era clara. Naval estaba segundo de Wanderers, pero tenía por delante dos partidos seguidos en El Morro. Uno, el sábado 16, y otro el martes 19. Wanderers, por su parte, debía enfrentar a Ovalle en Sausalito. Si los porteños perdían y Naval ganaba sus dos encuentros había nuevo puntero en el Ascenso. Pero... Wanderers no perdió con Ovalle, y Naval cayó ante Magallanes en pleno 19 de septiembre... Y todo siguió igual...

□□□

A la larga, la vieja Academia —que este año ha ganado cualquier cantidad de puntos como visita— no hizo otra cosa que cortar una auténtica ilusión marina...

□□□

Se insiste que España hará un Mundial con 24 finalistas. Ya se sabe para qué. Para que haya un campeón y veintitrés desilusionados...

□□□

Los jinetes chilenos —nos referimos a los que actúan en los hipódromos— son de primerísima categoría. Triunfan en todas partes. Los ejemplos abundan al respecto. Fernando Toro en Estados Unidos..., Carlos Pezoa en Buenos Aires..., Sergio Vera en Lima... y tantos otros. A Carlitos Pezoa —el hombre de la eterna sonrisa— ya le dedicaron un tango en Argentina. Y aquí no alcanzó ni para una cueca...

□□□

Y a propósito de jinetes.

Son conocidas las proezas de Carlos Rivera, que de vez en cuando arrasa con los programas del Club Hípico. Hace unos días le tocó a Sergio Vásquez, que va segundo en la estadística. En una reunión del Hipódromo Chile ganó cinco carreras y fue segundo en otras dos... Todo el programa para él...

□□□

Lo más divertido es que cuando ocurren estas cosas, algunos bromistas felicitan al árbitro del fútbol Sergio Vásquez, que es muy enérgico con el pito, pero no con la huasca...

□□□

A raíz del Día del Trabajador de la Radio —el 21 de septiembre—, se recordaba lo que le ocurrió una vez a un antiguo dirigente de Audax, cuando no quedaba siquiera una emisora de turno. Convencido que el receptor estaba malo fue a un taller vecino a repararlo...

—Vuelva mañana —le dijeron— y verá cómo escucha todas las radios...

Así lo hizo y quedó muy conforme con el trabajo. Y pagó lo que le pidieron...



Juan Silva

● **Coquimbo a la cancha. Los estragos del Dieciocho.**

EL HUMOR

de hervi

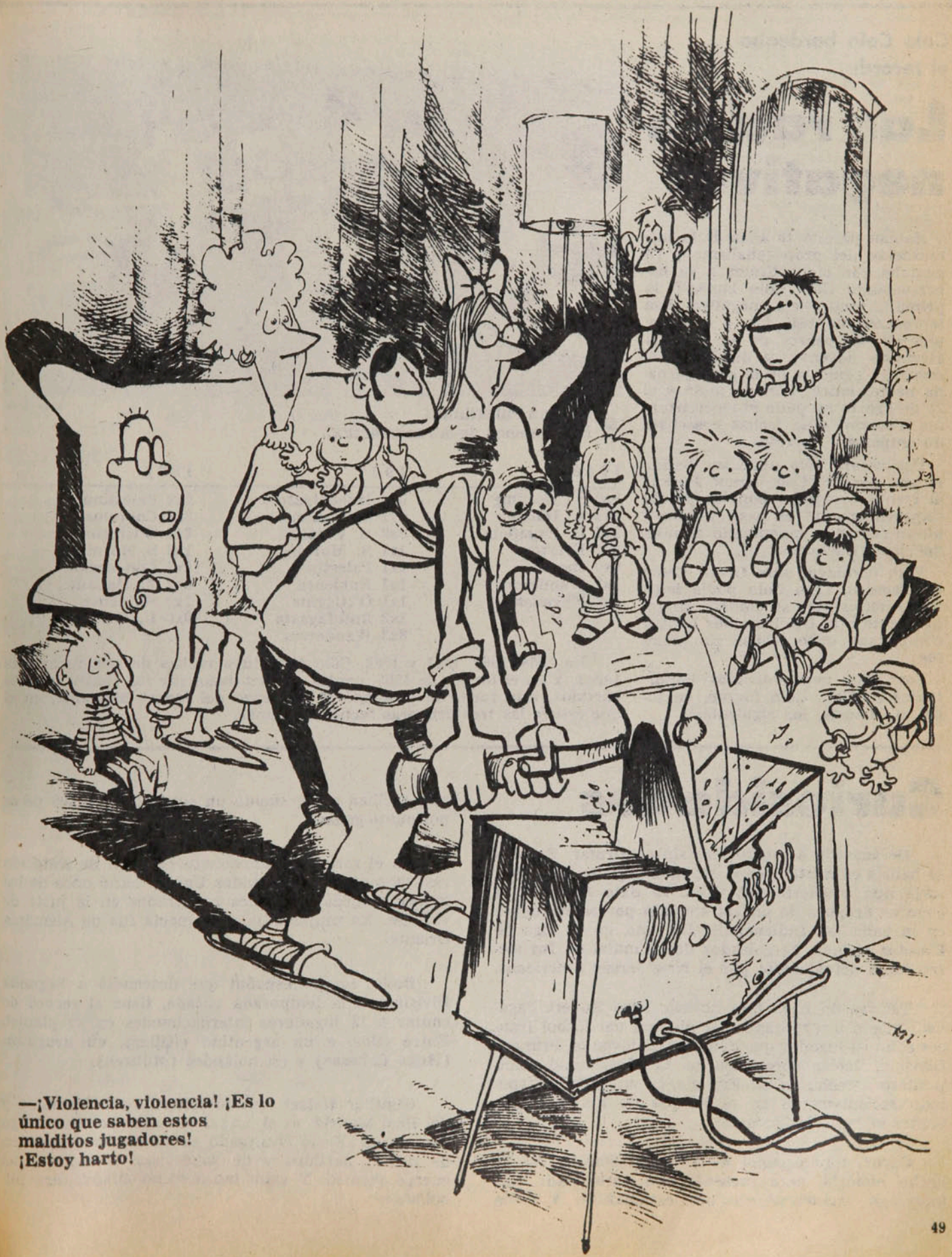

—¡Violencia, violencia! ¡Es lo único que saben estos malditos jugadores! ¡Estoy harto!

SIN BARRERA

Colo Colo bordeaba el record:

Las rachas negativas

Habían pasado 16 años de la instauración del profesionalismo y ya contaba con cinco títulos a su haber cuando Colo Colo lamentó la primera gran racha negativa. Esa temporada de 1949 fue, a la larga, una de las peores de su historia (terminó noveno) y quedó en el recuerdo como la de la gran jornada negra: entre el 26 de junio y el 21 de agosto no pudo obtener triunfos. Pasaron siete fechas cosechando empates y derrotas.

Ese record sólo pudo ser batido el año pasado. Con Ferenc Puskas al frente, el equipo popular perdió imprevistamente el paso y estuvo nueve semanas lamentando resultados insatisfactorios.

Este domingo, ante Green Cross en Temuco, Colo Colo podía igualar la marca. Con su empate sin goles frente a la UC los albos habían completado ocho fechas sin triunfos.

Los hitos negativos más importantes de Colo Colo fueron, en toda su historia, los siguientes:



Juan Silva

● 0x2 con Palestino.
El comienzo de la racha actual.

1949	1977	1978
0x2 S. Morning	0x0 Huachipato	0x2 Palestino
2x3 A. Italiano	0x1 A. Italiano	2x2 Cobreloa
3x3 U. Española	2x2 U. Católica	2x4 O'Higgins
0x1 Everton	1x1 S. Morning	1x3 S. Morning
0x0 Iberia	1x1 Palestino	0x1 Concepción
1x2 Wanderers	1x1 Ñublense	0x2 A. Italiano
1x2 Magallanes	1x1 O'Higgins	1x2 Ñublense
	2x3 Antofagasta	0x0 U. Católica
	3x3 Wanderers	

En 1958, 1965, 1967 y 1968 Colo Colo tuvo rachas de seis fechas sin ganar. Y en el torneo de 1969 perdió consecutivamente los cuatro últimos partidos; esta racha se prolongó al comienzo del torneo siguiente, en el que estuvo las tres primeras fechas sin ganar.

Curiosidades

De acuerdo a estadísticas sin confirmar, Eusebio se habría convertido en el segundo jugador en la historia que convierte mil goles. El dato fue dado a conocer después de un gol anotado por el portugués en la valla del Indianapolis Darevils, en la Liga de Estados Unidos. El goleador del Mundial de Inglaterra juega actualmente por el New Jersey Americans.

Tal vez no haga más noticia. Pero Robert Paganelli quedó incorporado a la historia del fútbol francés como el jugador que debuta más joven en Primera División. Recién cumplidos los 15 años, actuó como puntero derecho del St.-Etienne, en un partido disputado recientemente en el Parque de los Príncipes contra el Paris St-Germain.

Cayor, club español de Tercera División, no ha hecho historia, pero presenta una curiosidad: está integrado exclusivamente por estudiantes. Y éstos sólo reciben como sueldo un equivalente a 600 pesos por punto ganado.

En el reciente Campeonato Mundial de Natación realizado en Berlín, Estados Unidos batió once de los quince records mundiales registrados en la justa de varones. En mujeres la supremacía fue de Alemania Oriental.

Betis, equipo español que descendió a Segunda División en la temporada pasada, tiene el record de contar a 13 jugadores internacionales en su plantel. Entre ellos, a un argentino (Killer), un uruguayo (Hugo Cabezas) y un holándes (Mühren).

Gunther Netzer, ex seleccionado de Alemania y del Real Madrid, es el actual manager del Hamburgo de su país. Es el encargado de contratar jugadores, de pactar partidos y de supervisar el trabajo del cuerpo técnico. Y gana tanto como cuando era futbolista.

SIN BARRERA

Sergio Mardones



EL PREMIO

Lo más hermoso cuando se está recién comenzando: los premios. Son el estímulo que impulsa a seguir trabajando por llegar más alto. Las muchachitas del tenis muestran con una orgullosa sonrisa estas primeras distinciones, con la esperanza de que no sean las últimas.

Enrique Aracena



EL CABEZAZO

Ya había convertido cinco de los seis goles con que Palestino derrotó a Rangers. Recibió el centro en inmejorable posición y, cosa rara en él, desperdició la ocasión al cabecear desviado. Pudo ser el sexto tanto de Oscar Fabbiani en el mismo partido, con el que habría empatado el récord de Carlos Campos, Rodolfo Begorre, "Chamaco" Valdés y Jaime Barrera.

Enrique Aracena



EL SALTO

..No se trata de ver quién llega más arriba, ni menos un baile de moda. Salinas, Pennant y Reyes tratan de alcanzar el balón y aunque ninguno lo consigue, por lo menos la intención les exige un esfuerzo.

Oscar Lagos

LA TRIBUNA

Con aire de satisfacción —el día anterior había contribuido con cinco goles al triunfo de su equipo— Oscar Fabbiani asistió al estadio El Bosque para ver a su hermano, Ricardo. Junto a él, un auxiliar técnico de Palestino y Oscar Posenatto, expulsado momentos antes del encuentro que presencian.



Enrique Aracena

EL APURO

Faltaba un minuto para terminar el partido y Socías convirtió el descuento para la "U". La posibilidad del empate permanece hasta el final y así lo pensó José Luis Ghiso que corrió apresuradamente a buscar el balón para reiniciar el juego. Pero no consiguió su objetivo y hasta un "tirón de mechas" se ganó en la refriega.



LOS SEIS DE LA "DAVIS"

TEMAS

Sergio Mardones

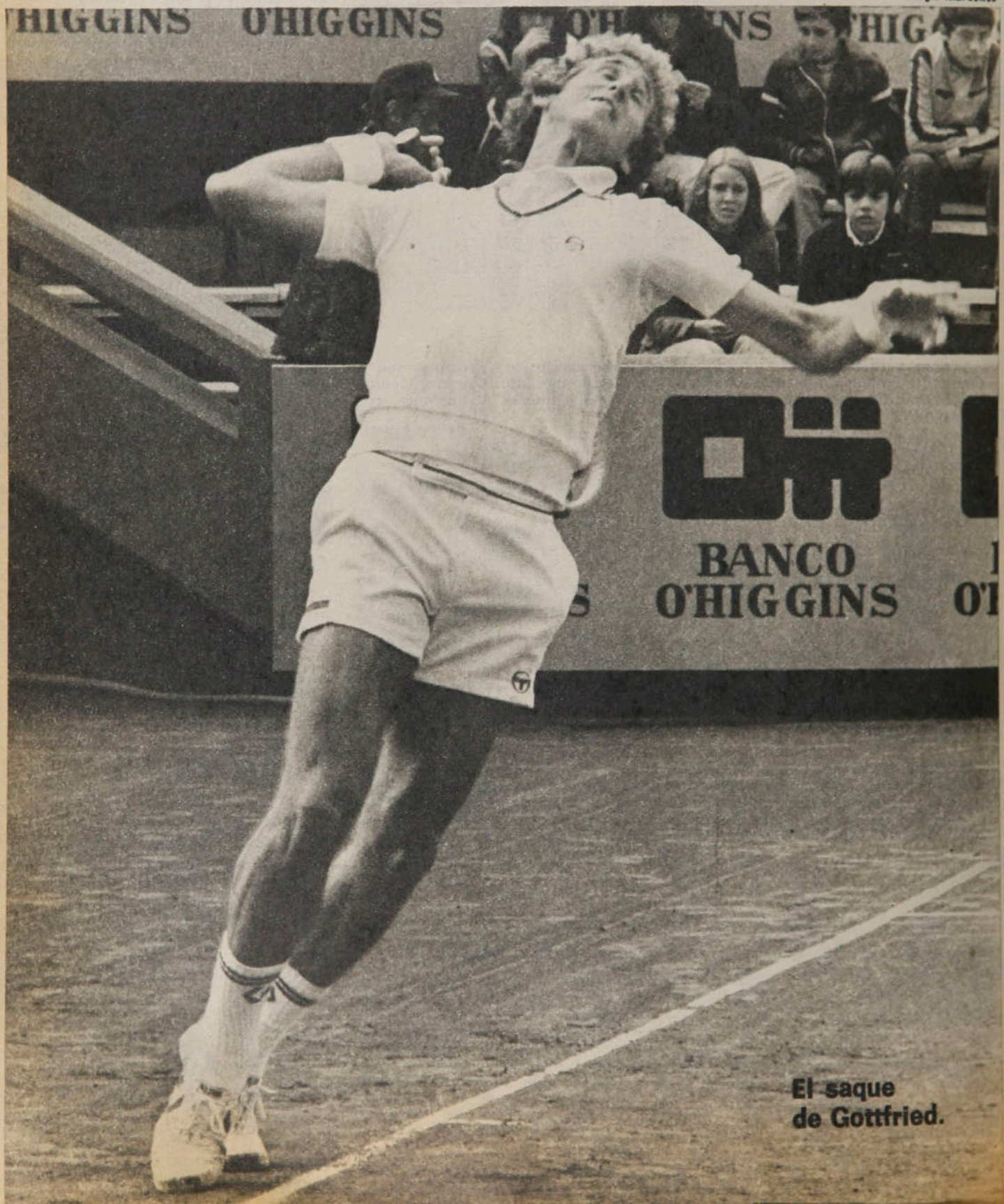

El saque de Gottfried.

Características mostradas por los protagonistas de la Final Americana dan para un ranking de méritos: Gottfried, Gildemeister, Solomon, Fillol, Prajoux y MacEnroe.

El pundonor de Gildemeister.



Juan Silva

En vísperas de la Final Americana de la Copa Davis apareció el último ranking de la Asociación de Tenistas Profesionales (ATP). Y constituyó —aunque era tarde— una voz de alarma en torno a lo que se podría producir durante el desarrollo del torneo. Mientras los representantes norteamericanos se confirmaban en los lugares de avanzada en el ambiente mundial (Gottfried en el sexto puesto, Solomon en el duodécimo y MacEnroe en la posición catorce), los chilenos descendían peligrosamente. En los últimos tres años Jaime Fillol nunca había llegado al puesto número treinta y seis como está actualmente (con una baja de trece lugares en menos de un mes), mientras que Hans Gildemeister descendía también seis lugares para quedar ubicado sólo en el lugar treinta y cinco. Así las cosas, lo producido por los protagonistas de la Final (destacándose la mantención de Prajoux entre los cuarenta mejores doblistas del mundo) fue el fiel reflejo de esa realidad ya anticipada en las cifras.

Gottfried

Lo cierto es que Brian Gottfried no es un "monstruo" comparable a otros vistos en Chile en ocasiones anteriores; Guillermo Vilas, que en un momento disputó mano a mano la supremacía mundial a un Borg y Connors, o Adriano Panatta, que cuando encabezó a su victorioso equipo ganador de la versión 1976 era el mejor jugador en canchas de arcilla, avalado esto con sus triunfos en Italia y Roland Garros. Gottfried es otra cosa. No es un jugador que deslumbre con un tenis maravilloso, pero es un profesional tremendamente efectivo y con una regularidad asombrosa que lo ha mantenido ya por cinco años entre los diez mejores jugadores del mundo. Ha sido animador permanente de los Torneos de Maestros y además se ha dado el lujo de disputar con Vilas la final del Campeonato de Francia (Roland Garros) el año pasado.

Todo eso mostró en la cancha en sus dos actuaciones individuales y en la participación en el doble. Fue el único que rindió ciento por ciento en la cancha y se entregó de lleno en todos sus partidos. Se vio como

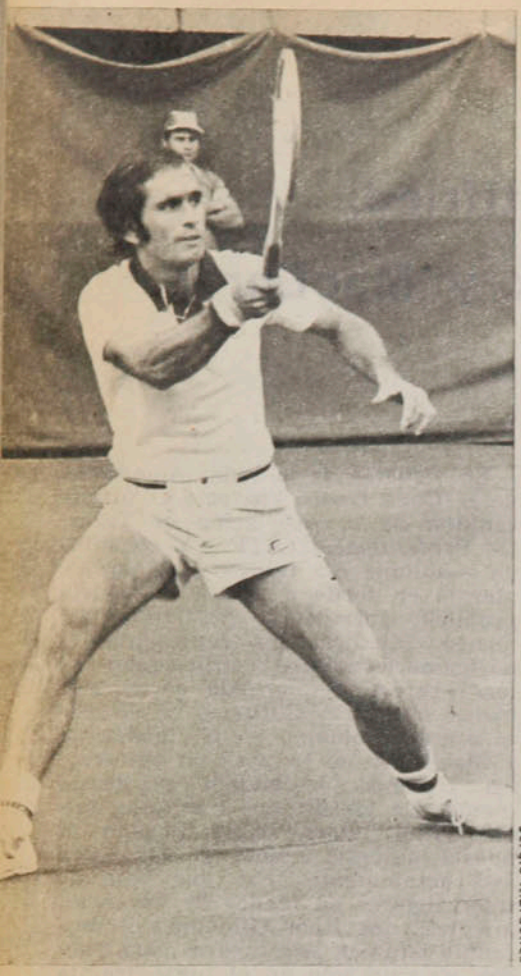

Sergio Mardones

La regularidad de Solomon.

TEMAS

Los seis...

un jugador muy completo y con pleno dominio de todo el espectro tenístico. Mostró un espléndido servicio y una muy buena volea. Y aunque su juego de fondo no es su fuerte, desde atrás fue capaz de "pasar" muchas pelotas en los momentos en que fue necesario. Enfrentando a Jaime Fillol, un jugador de su misma cuerda, mostró lo mejor de su repertorio y su victoria fue inobjetable. Sus últimas dos actuaciones frente al chileno habían terminado en derrotas, pero ello más de un año atrás y con su rival en la plenitud. Ahora se tomó revancha de Fillol en nuestra propia casa dominándolo en todos los aspectos.

La cancha, no tan rápida como a él le gustan (concretamente el césped de Wimbledon), le resultó de todos modos más apropiada que otras canchas de arcilla más lentas, como Roland Garros y la cancha del Buenos Aires Lawn Tennis, en donde fuera derrotado el año pasado por los argentinos en la Final Americana de ese año. Y el doble, punto que en un principio iba a resultar clave, pero que a la postre no lo fue tanto, respondió también a todos sus antecedentes. Su juego de gran velocidad y reflejos, apoyado en una volea que no falló nunca y un poderoso servicio, se adaptó perfectamente al de su joven compañero de equipo, John MacEnroe. En síntesis, Gottfried demostró por qué en un momento fue considerado el mejor doblista del mundo junto al mexicano Raúl Ramírez, y por qué ganó Wimbledon, Forest Hills, Roland Garros y Roma.

Su derrota en el último partido de la serie, frente a Gildemeister, no le resta méritos. Por el contrario, luchó hasta el último demostrando que quería ganar. El solo hecho que disputar un set de 88 minutos señala la responsabilidad con que encaró la lucha. Sólo fue superado por un rival que en ocasiones produce actuaciones tan sobresalientes como la del domingo 17 y que supo aprovechar los escasos momentos de debilidad de su rival. Cayó luchando Gottfried con todo honor, y su ejemplo de profesionalismo fue admirable.

Solomon

Harold Solomon ya era conocido en Chile. Nos había hecho pasar un muy mal rato en 1972 en la primera final de América que disputó Chile. Ahora repitió la gracia en el encuentro "clave" de la disputa, frente a Gildemeister.

Jaime Pinto, que lo enfrentó aquella vez en las canchas del Stade Français, ahora lo miró cuidadosamente desde la tribuna y ésta fue la sensación que le produjo su pasada por Chile: *"Lo encuentro un jugador mucho más sólido y maduro que cuando lo enfrenté* (Es lógico: en aquella ocasión sólo tenía 19 años). *Impresiona por la tranquilidad de su juego, especialmente cuando tiene el público en contra o simplemente a favor del adversario. No baja ni sube en su rendimiento. Eso es tener calidad y el ranking que tiene así lo justifica. Es un tenista que se ha formado mentalmente. Conozco a muchos tenistas* —continúa Pinto— *muy supersticiosos, que se preocupan cómo salen del hotel o cómo entran a la cancha, y ello influye en su rendimiento. Muchos pasan la noche anterior al encuentro pensando cómo encarar el partido y eso los agota o los resiente. En cambio hombres como Borg o Laver duermen como si al día siguiente no tuvieran ningún compromiso y Solomon es de esa cuerda".*

MacEnroe

El tercer jugador de Estados Unidos no se desempeñó en lo que mejor domina: los singles. Así y todo,



Sergio Mardones

Los altibajos de Fillol.

se mostró como un jugador de gran potencia física, importante factor en el tenis actual, con un muy buen servicio, derecha y excelente remache, el que prácticamente no erró durante el partido de dobles. Es un jugador típicamente de canchas rápidas y es así como en su breve trayectoria sus incorporaciones a semifinales de Wimbledon (en césped) de 1977 y de Flushing Meadows (en sintético) en 1978 explican su éxito.

Lo más débil fue su revés, sobre el que trabajó mucho el equipo chileno. En todo caso su derecho, muy engañoso y lleno de efecto, sin duda seguirá dando que hablar por muchos años en los courts del mundo.

¿Decadencia chilena?

Jaime Fillol, el mejor jugador chileno a nivel internacional (a contar del último ranking ya es desplazado por Gildemeister), jamás ha podido responder a sus actuaciones en el exterior. Cuando Brasil era nuestro principal rival, nunca pudo superar a Thomas Koch, el número uno de ese país, hasta que Jaime Pinto logró la hazaña y Chile ya no volvió

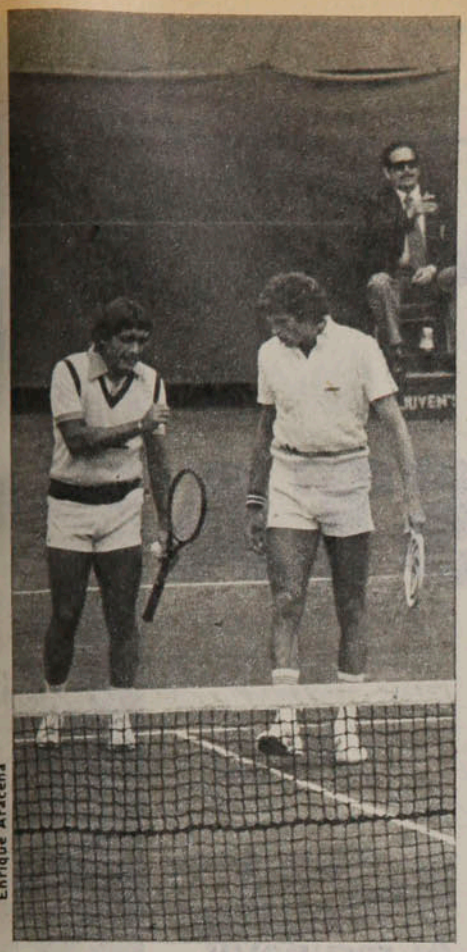

Enrique Aracena

La personalidad de Prajoux.

a caer con los "morenos del samba". Posteriormente Argentina, y concretamente Guillermo Vilas, fue nuestro gran temor y en Copa Davis Jaime nunca pudo vencerlo. Lo hizo Cornejo en Buenos Aires y Gildemeister en Santiago. Fillol sólo pudo superar al ocasional "número dos" de cada disputa. Y lo mismo ocurrió en la final con Italia. No se le podía exigir que le ganara a Panatta, pero estaba a su alcance Barazutti, recién ascendiendo. Sin embargo, Fillol volvió a frustrar esperanzas con su derrota. Así, en toda su trayectoria como número uno jamás dio un punto sobre el número uno de los grandes adversarios. Y esta vez se volvió a repetir la historia.

Fillol había hecho surgir esperanzas de triunfo a raíz de sus últimas victorias frente a Gottfried. Pero mientras el norteamericano se mantuvo en su nivel habitual, el chileno sólo por momentos mostró parte de su juego. Estuvo tremendamente irregular, con un servicio inferior al de otras oportunidades y bastante errático en su mejor arma, que es la volea. Se enfrentó con un jugador que domina el mismo terreno, pero posee mayor regularidad. Y de ahí que al final cundiera la desesperación en Fillol, para terminar entregando tristemente un partido en el que hasta el segundo set era parejo. En su otro partido, ante Solomon, Fillol lució todo lo que no mostró en el encuentro anterior. Lamentablemente no tuvo al frente —para valorizar su juego— a un rival plenamente dispuesto a jugar entusiastamente. Solomon sólo luchó por momentos. Pero cuando vio a un Fillol bastante acertado en el juego dejó de interesarse y de luchar. En todo caso para la historia de la Copa queda este resultado como un hecho importante y como signo de recuperación. Porque su participación en el doble con Belus Prajoux tampoco fue de lo más lograda, puesto que la labor más importante la desarrolló el más inexperto del momento (Belus Prajoux). En todo caso, esa combinación puede aún tener posibilidades de coordinación si trabaja en forma metódica y con tiempo.

Gildemeister

Hans Gildemeister, el gran actor de marzo pasado, en esta ocasión fue una moneda de dos caras. Mientras el viernes decepcionó, el domingo volvió a hacer vibrar a los aficionados. La irregularidad propia de su juventud (los latinos —por lo general— maduran más tarde que los de otras regiones) lo hizo producir una actuación que provocó amargura. En su partido contra Solomon tuvo todo para ganar en tres sets. Sin embargo, lo perdió por su precipitación. Su comienzo avasallante se perdió por su falta de concentración, sus molestias con el público y todo lo bueno del comienzo se transformó en constantes errores. Su preparación física no pareció adecuada, puesto que cuando luego del descanso tras el tercer set debió recomenzar a trabajar una victoria desde el fondo buscando la ocasión en un largo devolver sólo entró dispuesto a liquidar rápidamente una situación. Y eso ante Solomon no se puede hacer.

El domingo, en el cierre, se pudo apreciar de nuevo lo mejor de Gildemeister en un partido que hizo recuperar la fe en su futuro. Borró lo hecho anteriormente con una muy buena actuación y con un pundonor inesperado. Luchó cada pelota como si en ella se fuera el partido y así logró superar "de jugar a jugar" a un gran rival. El triunfo de Gildemeister adquiere importancia, pues le ganó a un gran jugador, que afrontó el partido con una seriedad propia de su categoría. Lo ganó con buenas armas, con sus golpes ya vastamente conocidos, con ese derecho mortífero a dos manos, atacando permanentemente sobre el revés del adversario, con su servicio que funcionó eficazmente y, sobre todo, con lo más importante: un espíritu de lucha que lo reivindicó con el público.

Prajoux

Y para el último, el tenista que siempre ha cumplido: Belus Prajoux, que como singlista siempre lo ha hecho bien y que además está invicto en la Copa Davis. Esta vez sólo fue de la partida en el doble y su actuación fue tan buena que ha hecho pensar a todo el mundo que está ya en condiciones de afrontar la responsabilidad en singles. A través de sus actuaciones en el extranjero se ha mostrado como uno de los grandes doblistas del mundo y lo demostró concretamente siendo la figura básica en el equipo chileno del día sábado. Aportando talento, inteligencia y sagacidad en un juego en el que a veces no basta tanto la potencia de los golpes como el saber matizar. Y así lo hizo. Ha mejorado además en su estado físico, mejorado sus golpes y, lo más importante, ha vuelto a tomar en serio este deporte, como lo hiciera años atrás. Ahora, con su fe renovada y con los resultados en la cancha, se presenta como el aspecto renovador en un equipo que comienza a mostrar cambios en su estructura.



Enrique Aracena

Los adelantos de MacEnroe.

CARLOS RAMIREZ.

LA AVENTURA DE LA RECONQUISTA

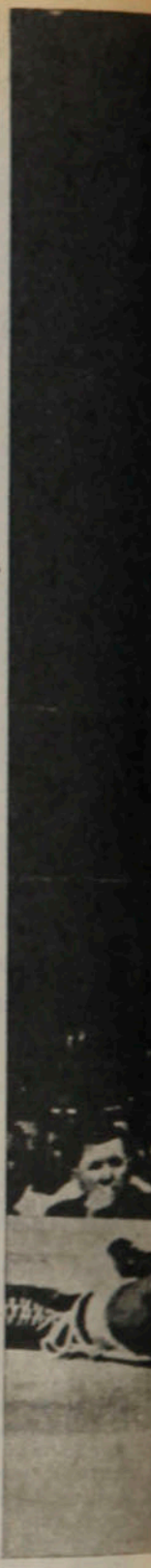

Al recuperar la corona por segunda vez, Muhammad Ali impuso una marca que era imposible en otras épocas y que será difícil igualar en el futuro.

Claro que la baja calidad del boxeo mundial del peso máximo permite ahora estas hazañas. Específicamente ésta de Muhammad Ali, que ha sido el primer peso pesado que recuperó la corona por segunda vez. Antaño ni siquiera se podía llegar a lo conseguido por Floyd Patterson: recuperarla una sola vez. Y la historia está llena de campeones que no pudieron reconquistar el trono perdido. Desde el siglo pasado, si hay que ser exacto. Porque "Gentleman Jim" —James J. Corbett—, el padre del boxeo científico, que fue campeón en 1892, cuando noqueó en 21 rounds a Sullivan, perdió el título frente a Fitzsimmons en 1897 y trató de recobrarlo en 1903, cuando el rey era James Jeffries, "El Calderero". Corbett habría podido con la hazaña si en esos años se hubieran disputado, como ahora, los títulos en peleas a 15 vueltas. Porque hasta el asalto número veintidós Corbett tenía claras ventajas. Pero Jeff lo noqueó en el vigésimo tercero.

Fitzsimmons, que fue rey de tres categorías —mediano, medio pesado y pesado— y noqueó a "Gentleman Jim" en 14 rounds, perdió el cetro cuando Jeffries lo noqueó en 1899. Fitz consiguió la revancha ya en este siglo, en 1902. Y fracasó porque quedó nocaut en el octavo.

Lo que no podía esperarse era que Jeffries intentara la hazaña, pero se vio obligado a ello. Campeón del mundo hasta 1904 se retiró del ring por falta de rivales, pero cuando vino el reinado de Jack Johnson, la afición le exigió que volviera para recuperar no sólo el título para él, sino —más importante— para la raza blanca. Esa fue la causa de que "El Calderero", seis años después de haber dejado el oficio, se cotejara con el Gigante de Galveston en Reno, Nevada. Y Johnson lo dejó fuera de combate en el decimoquinto round.

Cuando el gran Jack perdió su título al ser derrotado por puntos en 10 rounds por Gene Tunney en 1926 en Filadelfia, sus partidarios estaban seguros que, en un nuevo combate, Dempsey noquearía al ex marinero. Pero al año siguiente, en el Soldiers Fields de Chicago, se repitió el resultado: venció Tunney por puntos en 10 asaltos. ¿Y por qué un título se disputó las dos veces en 10 vueltas? Pues porque así lo quiso Dempsey, que ya no era el poderoso campeón de años anteriores. El segundo match fue aquel de "la cuenta larga".

La primera pelea Dempsey-Tunney estableció un record de asistencia que difícilmente podrá superarse: 120.757 espectadores que pagaron. Dempsey terminó así su reinado, que comenzó en 1919, cuando noqueó al cowboy Willard en Toledo.

El alemán Max Schmelling ha sido el único campeón de peso máximo que ganó el cinturón sentado en la lona. En 1930, disputando con Jack Sharkey el título que había dejado vacante Gene Tunney dos años antes, fue proclamado vencedor al recibir un golpe bajo el cinturón en el 4.º round. Pasaron sólo dos años y Sharkey se desquitó en el Long Island Bowl, derrotándolo por decisión en 15 vueltas.

Pasó el tiempo y antes de que Joe Louis fuera campeón, el Hulano Negro lo dejó nocaut en 12 rounds. Y en junio de 1937 Schmelling intentó ser de nuevo campeón del mundo. Joe Louis lo trituró en poco más de dos minutos. Y así Schmelling fue otro que fracasó en la aventura.

Llegamos a Joe Louis, pero éste es un caso especial parecido al de Jeffries. Porque "El Bombardero", que había ganado el cinturón al noquear a Jim Braddocks en 1937, decidió abandonar el título y el boxeo en marzo de 1949. Pero volvió, empujado por la necesidad de cancelar las deudas y multas por impuestos no pagados. Y en septiembre de 1950 buscó reiniciar su reinado. Pero el entonces campeón, Ezzard Charles, lo venció por puntos.

En 1949 Charles ganó el cintu-



rón abandonado por Louis venciendo por decisión a Jersey Joe Walcott. Y fue el propio Walcott el que, en la revancha, le arrebató el puesto.

Charles intentó dos veces recuperar lo perdido, pero contra otro contrincante: el noqueador Rocky Marciano, que, en 1954, primero lo venció por decisión y luego por nocaut en ocho vueltas.

También Walcott, que perdió el título noqueado por Marciano el 51, quiso tomarse el desquite. Sucede que en el primer combate Walcott estaba ganando en todas las tarjetas de los jurados hasta el duodécimo asalto. Pero por fin Marciano acertó uno de sus terribles golpes y lo dejó nocaut en el decimotercero. Un año más tarde otra vez se puso frente al noqueador el veterano de 39 años de edad y éste lo despachó rápidamente: en el primer round.

Es un caso muy especial el del estilista Floyd Patterson, que había sido medalla de oro en peso mediano cuando sólo tenía 17 años. Por eso fue el campeón mundial de pesados más joven de toda la historia. Al disputar con Archie Moore la corona vacante (por el retiro de Marciano), tenía sólo 21 años y diez meses. Y noqueó a Archie en 5 asaltos. Y digo que es un caso especial este de Patterson porque fue el primero en reconquistar la corona de peso máximo al noquear a Ingemar Johansson, un año después de que el sueco lo noqueara a él. Pero el asunto no terminó aquí. Porque Patterson intentó también lo que consiguió hace poco Cassius Clay: recuperar la corona por segunda vez. En 1962 se enfrentó con Sonny Liston y fue noqueado en el primer asalto. En 1963 otra vez con Liston y otra vez noqueado al primer asalto. Pero Patterson no cejó y en 1965, se enfrentó al que era entonces campeón: Cassius Clay. Y éste lo noqueó en 12 asaltos. Todavía queda una intentona. En 1968, cuando Clay había sido despojado por las autoridades mundiales de su corona, hubo dos eliminatorias y en una de ellas fue campeón Jimmy Ellis, que había sido años antes sparring-partner de Clay. Patterson lo enfrentó en septiembre de 1965 y esta vez perdió por puntos. Fue su último intento en su afán de recuperar por segunda vez la corona y fracasó.

Tendré que recordar que también el sueco Johansson tuvo su oportunidad, ya que Patterson le dio un tercer combate y esta vez lo dejó nocaut en el 6.º round.

Sonny Liston, que le había ganado el cetro a Patterson, lo perdió en 1962 con Clay, que lo noqueó en siete vueltas. La verdad es que no llegó a ser nocaut, porque Liston no pudo seguir peleando en el séptimo. Vino la revancha al año siguiente y ahora Clay lo noqueó en el primer asalto.

Llegamos así al último de los que fracasaron: Joe Frazier. Fue reconocido parcialmente como campeón del mundo al vencer a Buster Mathis en 1968, y campeón absoluto en 1970 al noquear a Jimmy Ellis. Perdió el cetro con ese sorpresivo y dramático nocaut del segundo round de su pelea con George Foreman en Kingston, Jamaica. Y tuvo su oportunidad pronto. Muhammad Ali había arrebatado el cinturón a Foreman y le dio la opción a su gran contrincante, en Manila, el 1.º de octubre de 1974. En un gran combate, bravísimamente disputado, Ali noqueó a Frazier en la decimocuarta vuelta.

Y aquí termina la historia de los que fracasaron en la aventura de la reconquista.



Hágale un Gol a la Polla

1 Cobreloa Palestino

La historia: Sólo se han enfrentado una vez. Fue en la primera rueda de este año, en el Nacional, y resultado aparte (ganó Palestino 3x2), brindaron el mejor partido que se ha visto este año en Santiago.

La campaña: Son los dos mejores equipos del torneo, como lo refleja la tabla de posiciones. Palestino es el puntero con 41 puntos y viene de mostrar su contundencia ofensiva (tiene el mejor ataque) ante Rangers (6x0). Cobreloa, segundo con 38 puntos, volvió a mostrar su fútbol ordenado y efectivo al ganar (2x1) a la "U" en el Nacional. A la valla de Palestino le han hecho un gol menos que a la de Cobreloa, y el ataque tricolor ha anotado cuatro más que la ofensiva nortina.

La curiosidad: El encuentro es decisivo para decidir el campeón.

La tincada: Triple y se olvida.

2 O'Higgins Rangers

La historia: Los dos estuvieron en Segunda durante esta década, pero nunca se toparon. Y en primera, la superioridad de O'Higgins siempre fue ostensible. Cuatro veces se enfrentaron en Rancagua y el local ganó casi siempre con facilidad (1x0, 7x2, 5x0 y 2x0). Y en Talca, Rangers no logró acortar diferencias: de cinco partidos, ganó dos, empató uno y perdió los otros dos.

La campaña: Los rendimientos son tan distintos como en la historia. Pese a su contraste en Coquimbo (1x2), O'Higgins ya parece tener un lugar asegurado en la Liguilla y no ha perdido aún las esperanzas de ser campeón: está tercero con 35 puntos. Su rival, al ser goleado (0x6) por Palestino, confirmó ser el equipo más débil del certamen. Es colista absoluto, con sólo nueve puntos en 25 partidos. Los tres triunfos obtenidos por Rangers fueron como visitante, y los tres empates en casa. Junto con tener el ataque menos efectivo (16 goles), su valla es la más aportillada (62).

La curiosidad: Lo único que tienen en común es el número de partidos jugados.

La tincada: Local.

3 Concepción Coquimbo

La historia: Otro duelo que sólo contabiliza un partido: el disputado en la primera rueda de este año. Terminó igualado a dos.

La campaña: Ambos luchan por evitar la Liguilla de descenso, que les correspondería si el campeonato finalizara en este momento. Concepción tiene 21 puntos y viene de ser derrotado (0x1) por Unión Española. Los nortinos están un lugar más abajo, con 17, pero su repunte ha sido espectacular: el domingo derrotaron (2x1) a O'Higgins, y en la semana anterior habían hecho lo propio (y por el mismo marcador) con Palestino en Santiago. Concepción tiene mejor ataque (31-27) y también mejor defensa (36-39), pero en este momento es superior el rendimiento de Coquimbo.

La curiosidad: Los dos han empatado cinco veces este año.

La tincada: Empate.

4 Ñublense U. Española

La historia: Sus enfrentamientos sólo se iniciaron el año pasado. Y de los tres encuentros que disputaron, dos terminaron a favor de los rojos (ambos el año pasado) y el restante lo empataron a uno en Santiago (primera rueda).

La campaña: Ñublense ya abandonó las zonas peligrosas por donde anduvo a comienzos de año y está ubicado en un más o menos cómodo 12.° lugar. En su última actuación volvió a mostrar sus características de lucha, su solvencia defensiva y su escasa efectividad de ataque al igualar a uno con Aviación. Unión Española, que ya se metió entre los que buscan un lugar en la Liguilla buena, también muestra buena defensa y mal ataque. Pero tiene menos temperamento luchador que su rival. En su último compromiso ganó 1x0 (con gol de penal) a Concepción.

La curiosidad: Unión Española está invicta frente a Ñublense.

La tincada: Empate.

5 Green Cross Aviación

La historia: Iniciada en 1974, no ha tenido interrupciones. Y el balance es levemente favorable a los aviáticos, que han logrado igualdad como visita (un triunfo, dos empates y una derrota) y superioridad en casa (dos triunfos, dos empates y una derrota). En la primera rueda, en El Bosque, empataron a uno.

La campaña: También Aviación es mejor en este rubro. Tras igualar en su casa con Ñublense (1x1) se mantuvo en el sexto lugar y siguen latentes sus posibilidades de ingresar a la Liguilla. Es un cuadro ordenado, con estilo futbolístico muy definido, que le permite mantener su rendimiento como visitante. Green Cross, que el domingo obtuvo un meritorio triunfo sobre Colo Colo (3x2), salió momentáneamente del grupo de descenso al quedar en 14.° lugar con 22 puntos. Sus rendimientos defensivos son idénticos (ambos recibieron 39 goles), pero es mejor el ataque aviático (41-33).

La curiosidad: A los dos les han hecho 39 goles.

La tincada: Empate y doble con visitante.

6 Colo Colo Lota Schwager

La historia: Se han enfrentado ocho veces en Santiago desde 1970 y el resultado ha sido siempre el mismo: los ocho partidos los ganó Colo Colo. La abismante diferencia queda reflejada en los goles: los albos anotaron 36 en la valla lotina, mientras que los sureños sólo convirtieron 10 en la de Colo Colo. En Coronel, Colo Colo sólo exhibe un triunfo en todo este período (primera rueda de 1974). Tres veces ganó Lota y cuatro veces empataron.

La campaña: Al perder con Green Cross en Temuco (2x3), Colo Colo igualó la peor racha negativa de su historia al completar nueve fechas consecutivas sin ganar. Y junto con eso, pareció perder definitivamente las posibilidades de llegar a la Liguilla. Quedó en décimo lugar, con 24 puntos. Su rival, que derrotó 1x0 a Universidad Católica, está en séptimo lugar, con 25, con leves esperanzas de llegar a la Liguilla. De todos modos, el coeficiente goleador de Colo Colo sigue siendo superior. En la primera rueda igualaron a cero.

La curiosidad: Lota Schwager no ha podido quitarle un punto a Colo Colo en Santiago en toda la década.
La tincada: Local.

7 U. Católica Everton

La historia: Un duelo muy interrumpido por las incursiones de ambos en Segunda División. Desde la Liguilla por el título en 1970 se han enfrentado diez veces, con mayoría de triunfos universitarios (4). Jugando en Santiago, Everton no ha podido ganar: sólo ha conseguido dos empates frente a la UC (1976 y 1977). En Viña hay leve superioridad evertoniana.

La campaña: La notoria declinación exhibida en la segunda rueda ha hecho que Universidad Católica haya visto notoriamente disminuidas sus posibilidades de llegar a Liguilla. Tras su derrota ante Lota Schwager (0x1) se estancó en 25 puntos y bajó al séptimo lugar. Everton, que atravesaba por una situación similar, parece haber vuelto a su nivel y parece también haber asegurado su objetivo: tras golear 4x0 a Audax Italiano, se afirmó en el cuarto puesto con 29 puntos. De rendimientos defensivos similares (26 goles en el arco de la UC y 28 en el viñamarino), pueden decidir los ataques. Y el evertoniano ha anotado diez más que el de su rival.

La curiosidad: Tienen igual número de empates: 7.
La tincada: Otro partido con cara de empate. Pero es necesario el doble.

8 A. Italiano Huachipato

La historia: Seis años (entre 1971 y 1977) estuvieron sin enfrentarse por el descenso de Audax. De modo que en esta década, sólo se contabilizan siete partidos. Dos veces ganó Audax, cuatro empataron y una ganó Huachipato (en Las Higueras en la primera rueda de este año).

La campaña: Audax que había comenzado aceptablemente el torneo, ha ido decayendo paulatinamente y ya está con luz roja: comparte el 15.º lugar con Concepción, con 21 puntos, y peligra quedar en Liguilla de descenso. Su rival lo ha hecho peor: está 17.º con 15 puntos y aparece como el más probable acompañante de Rangers en el descenso automático. En la última fecha fue derrotado por Santiago Morning (0x1) en Las Higueras, mientras que Audax fue vapuleado por Everton en Viña (0x4).

La curiosidad: Ninguno anotó goles en el fin de semana.

La tincada: Local.

9 S. Morning U. de Chile

La historia: Sus confrontaciones se regularizaron en 1975. Desde ese año se han enfrentado siete veces, con tres triunfos de la "U", tres empates y una victoria de los bohemios. Sólo una vez se han superado por más de un gol y fue precisamente en el triunfo de Santiago Morning (2x0 en la segunda rueda de 1976).

La campaña: Santiago Morning está convertido en uno de los mejores equipos de la segunda rueda (sólo Everton pudo ganarle en esta parte del torneo) y su ascenso en la tabla ha sido espectacular: estaba penúltimo y ya está —tras ganarle 1x0 a Huachipato en Las Higueras— en 10.º lugar, junto con Colo Colo, con 24 puntos. La "U" tiene un punto más, pero continúa en línea irregular. Viene de perder 1x2 con Cobreloa y en todo el torneo no ha podido ganar en más de dos fechas consecutivas. El ataque bohemio es levemente superior, pero la defensa azul es más sólida.

La curiosidad: Su número de victorias es el mismo. 8.
La tincada: Visitante.

10 La Serena Ovalle

La historia: En 1976 eran colegas en Primera. Y el breve balance resultó favorable a La Serena, que ganó en casa y empató afuera. Ahora son colegas en Segunda y el duelo se inició favorable a Ovalle, que en la primera rueda —como local— ganó 3x2.

La campaña: Han sido dos de los buenos animadores del torneo y no se han despegado del grupo de escoltas. La Serena hizo un gran partido ante Trasandino en la última fecha, pero no pudo evitar la derrota (3x4 en Los Andes). Y con eso descendió al sexto lugar con 33 puntos. Ovalle, que humilló al poderoso Naval (4x1), ascendió al cuarto lugar con 34. Sus rendimientos ofensivos-defensivos son similares, con leve superioridad —en ambos aspectos—, para Ovalle.

La curiosidad: La Serena juega mejor como visitante.
La tincada: Visitante.

11 Ferroviarios U. Calera

La historia: Hay evidente equilibrio en las últimas diez confrontaciones: cuatro triunfos de Ferroviarios (dos en Santiago y dos en Calera), tres empates (uno en Calera y dos en Santiago) y tres triunfos caleranos (dos en su casa y uno afuera).

La campaña: Ferroviarios ha afirmado el paso y se ha convertido en rival duro para todos no sólo en casa sino también como huésped. La última confirmación la brindó en San Antonio, donde igualó a uno. Su repunte le ha permitido llegar al octavo lugar, donde no pasa susto ni sueña grandezas. Los caleranos, que experimentaron una reacción al terminar la primera rueda, han vuelto a su nivel. En la última fecha desaprovechó su condición de local al empatar con Unión San Felipe (2x2). Está 16.º con 22 puntos.

La curiosidad: Los dos empataron en la última fecha.
La tincada: Local.

12 San Felipe Magallanes

La historia: Entre 1971 y 1974 fueron rivales en Primera y los mejores dividendos los sacó Magallanes, al obtener cuatro triunfos, contra tres de su rival. Desde que están los dos en Segunda, se han enfrentado 3 veces, con un triunfo aconcagüino y dos de los albicelestes.

La campaña: Rubro favorable a los capitalinos, que tras ganar a Naval y empatar con Colchagua la semana pasada, ascendieron al cuarto lugar, con 34 puntos. Los sanfelipeños, pese a empatar como visitantes con Unión Calera, siguen en 16.º lugar con 22 puntos. Los sanfelipeños tienen mejor ataque (39-36), pero su defensa ha sido mucho más batida (50-33).

La curiosidad: No han empatado en toda esta década.
La tincada: Visitante.

13 Naval Malleco

La historia: El año pasado ganó Malleco como local y como visitante. Este año se inició el desquite navalino, que ganó como visitante en la primera rueda 1x0.

La campaña: Naval ha sido un esforzado perseguidor de Wanderers, pero perdió mucho terreno al ser derrotado por Magallanes (1x2) y Ovalle (1x4) en la semana pasada. De todos modos mantuvo el segundo lugar (ahora acompañado por Antofagasta) con 35 puntos. Malleco confirmó su recuperación al igualar con Wanderers en su casa y ya salió de la zona peligrosa en que estuvo durante muchas semanas. Quedó 11.º con 25 puntos.

La curiosidad: Naval tiene el ataque más efectivo de Segunda División.
La tincada: Local.

Polla Gol

No se considera la condición de visitante para los equipos santiaguinos cuando juegan entre sí. En tales casos se asigna a ambos la condición de de local. Sólo se exceptúa Aviación, que juega como visitante fuera de El Bosque.

PARTIDO	EQUIPOS	COMO LOCAL								COMO VISITA								TOTAL							
		PJ	PG	PE	PP	GF	GC	Pts.	Rend.	PJ	PG	PE	PP	GF	GC	Pts.	Rend.	PJ	PG	PE	PP	GF	GC	Pts.	Rend.
1	Cobreloa	12	11	0	1	34	11	22	91,6%	13	6	4	3	19	12	16	61,5%	25	17	4	4	53	23	38	76,0%
	Palestino	17	13	2	2	44	16	28	82,3%	8	6	1	1	13	6	13	81,2%	25	19	3	3	57	22	41	82,0%
2	O'Higgins	12	10	1	1	31	10	21	87,5%	13	5	4	4	21	19	14	53,8%	25	15	5	5	52	29	35	70,0%
	Rangers	12	0	3	9	7	24	3	12,5%	13	3	0	10	9	38	6	23,0%	25	3	3	19	16	62	9	18,0%
3	D. Concepción	12	8	2	2	20	12	18	75,0%	12	0	3	9	11	24	3	12,5%	24	8	5	11	31	36	21	43,7%
	Coquimbo	12	4	3	5	16	16	11	45,8%	13	2	2	9	11	23	6	23,0%	25	6	5	14	27	39	17	34,0%
4	Ñublense	13	6	4	3	11	11	16	61,5%	12	1	5	6	14	27	7	29,1%	25	7	9	9	25	38	23	46,0%
	U. Española	17	7	4	6	18	18	18	52,9%	8	4	2	2	14	13	10	62,5%	25	11	6	8	32	31	28	56,0%
5	Green Cross	13	5	5	3	21	16	15	57,6%	12	1	5	6	12	23	7	29,1%	25	6	10	9	33	39	22	44,0%
	Aviación	13	7	4	2	25	18	18	69,2%	12	2	4	6	16	21	8	33,3%	25	9	8	8	41	39	26	52,0%
6	Colo Colo	17	9	3	5	36	28	21	61,7%	8	0	3	5	9	16	3	18,7%	25	9	6	10	45	44	24	48,0%
	L. Schwager	13	3	8	2	12	11	14	53,8%	12	4	3	5	15	19	11	45,8%	25	7	11	7	27	30	25	50,0%
7	U. Católica	17	7	5	5	30	21	19	55,8%	8	2	2	4	3	5	6	37,5%	25	9	7	9	33	26	25	50,0%
	Everton	12	6	5	1	28	14	17	70,8%	12	5	2	5	15	14	12	50,0%	24	11	7	6	43	28	29	60,4%
8	A. Italiano	17	5	6	6	18	20	16	47,0%	8	2	1	5	11	14	5	31,2%	25	7	7	11	29	34	21	42,0%
	Huachipato	13	4	3	6	11	15	11	42,3%	12	1	2	9	11	26	4	16,6%	25	5	5	15	22	41	15	30,0%
9	S. Morning	17	5	7	5	24	23	17	50,0%	8	3	1	4	7	15	7	43,7%	25	8	8	9	31	38	24	48,0%
	U. de Chile	15	5	4	6	19	16	14	46,6%	10	3	5	2	10	11	11	55,0%	25	8	9	8	29	27	25	50,0%
10	La Serena	14	6	5	3	22	14	17	57,1%	14	6	4	4	20	18	16	57,1%	28	12	9	7	42	32	32	57,1%
	Ovalle	13	8	4	1	35	16	20	76,9%	14	5	4	5	13	14	14	50,0%	27	13	8	6	48	30	34	62,9%
11	Ferroviarios	14	7	4	3	22	17	18	64,2%	13	3	6	4	18	20	12	46,1%	27	10	10	7	40	37	30	55,5%
	U. Calera	15	5	5	5	26	23	15	50,0%	13	1	5	7	13	25	7	26,9%	28	6	10	12	39	48	22	39,2%
12	San Felipe	14	5	7	2	29	22	17	60,7%	13	0	5	8	10	26	5	19,2%	27	5	12	10	39	48	22	40,7%
	Magallanes	14	6	5	3	19	13	17	60,7%	14	5	7	2	17	13	17	60,7%	28	11	12	5	36	26	34	60,7%
13	Naval	13	9	2	2	29	10	20	76,9%	15	5	5	5	21	24	15	50,0%	28	14	7	7	50	34	35	62,5%
	Malleco	13	6	2	5	17	14	14	53,8%	14	4	3	7	16	21	11	39,2%	27	10	5	12	33	35	25	46,2%

EL POLLO







Hágale un Gol a la Polla

La cábala

Resultado de cada uno de los 128 Concursos.

N.º	L	E	V
1	54	39	35
2	56	44	28
3	69	26	33
4	65	33	30
5	67	32	29
6	58	42	28
7	56	38	34
8	59	36	33
9	67	32	29
10	60	34	34
11	64	39	25
12	60	35	33
13	69	35	24

La ganadora

GANA LOCAL	EMPATE	GANA VISITANTE	PARTIDO	DOBLE	TRIPLE
PALESTINO		RANGERS	1		
U. DE CHILE		COBRELOA	2		
U. ESPAÑOLA		CONCEPCION	3		
AVIACION		ÑUBLENSE	4		
G. CROSS		COLO COLO	5		
LOTA		U. CATOLICA	6		
EVERTON		A. ITALIANO	7		
HUACHIPATO		S. MORNING	8		
COQUIMBO		O'HIGGINS	9		
IBERIA		LINARES	10		
CURICO UNIDO		SAN LUIS	11		
OVALLE		NAVAL	12		
UNION CALERA		SAN FELIPE	13		

La que viene

GANA LOCAL	EMPATE	GANA VISITANTE	PARTIDO	DOBLE	TRIPLE
COBRELOA		PALESTINO	1		
O'HIGGINS		RANGERS	2		
CONCEPCION		COQUIMBO	3		
ÑUBLENSE		U. ESPAÑOLA	4		
G. CROSS		AVIACION	5		
COLO COLO		LOTA	6		
U. CATOLICA		EVERTON	7		
A. ITALIANO		HUACHIPATO	8		
S. MORNING		U. DE CHILE	9		
LA SERENA		OVALLE	10		
FERROVIARIOS		UNION CALERA	11		
SAN FELIPE		MAGALLANES	12		
NAVAL		MALLECO	13		

Impresos TT.GG. "La Nación" S.A. COMPUTACION ECOM

ULTIMOS RESULTADOS

1	**COBRELOA**	**PALESTINO**
	(V) 5x0 U. Católica C. '78	3x1 Aviación C. '78
	(L) 3x0 L. Schwager C. '78	1x0 U. de Chile C. '78
	(V) 1x1 Everton C. '78	1x2 U. Española C. '78
	(L) 3x1 Huachipato C. '78	(L) 1x2 Coquimbo C. '78
	(V) 2x1 U. de Chile C. '78	(L) 6x0 Rangers C. '78
2	**O'HIGGINS**	**RANGERS**
	(L) 4x0 Green Cross C. '78	(V) 0x1 L. Schwager C. '78
	(V) 2x2 L. Schwager C. '78	(L) 0x2 Everton C. '78
	(V) 1x2 Aviación C. '78	(V) 2x4 Huachipato C. '78
	(L) 3x0 U. Española C. '78	(L) 0x1 U. de Chile C. '78
	(V) 1x2 Coquimbo C. '78	(V) 0x6 Palestino C. '78
3	**D. CONCEPCION**	**COQUIMBO**
	(L) 1x0 Ñublense C. '78	(L) 1x1 Huachipato C. '78
	(L) 2x1 Huachipato C. '78	(V) 1x1 S. Morning C. '78
	(V) 0x2 Green Cross C. '78	(V) 1x3 U. de Chile C. '78
	(L) 2x1 Aviación C. '78	(V) 2x1 Palestino C. '78
	(V) 0x1 U. Española C. '78	(L) 2x1 O'Higgins C. '78
4	**ÑUBLENSE**	**U. ESPAÑOLA**
	(V) 0x1 Concepción C. '78	0x0 A. Italiano C. '78
	(L) 1x0 Everton C. '78	0x2 Stgo. Morning C. '78
	(L) 2x1 Colo Colo C. '78	2x1 Palestino C. '78
	(L) 1x1 Green Cross C. '78	(V) 0x3 O'Higgins C. '78
	(V) 1x1 Aviación C. '78	(L) 1x0 Concepción C. '78
5	**GREEN CROSS**	**AVIACION**
	(L) 0x1 Palestino C. '78	(L) 1x1 U. de Chile C. '78
	(V) 0x4 O'Higgins C. '78	(V) 1x3 Palestino C. '78
	(L) 2x0 Concepción C. '78	(L) 2x1 O'Higgins C. '78
	(V) 1x1 Ñublense C. '78	(V) 1x2 Concepción C. '78
	(L) 3x2 Colo Colo C. '78	(L) 1x1 Ñublense C. '78
6	**COLO COLO**	**LOTA SCHWAGER**
	(V) 0x1 Concepción C. '78	(V) 0x3 Cobreloa C. '78
	0x2 A. Italiano C. '78	(L) 2x2 O'Higgins C. '78
	(V) 1x2 Ñublense C. '78	(L) 0x0 S. Morning C. '78
	0x0 U. Católica C. '78	(V) 1x2 A. Italiano C. '78
	(V) 2x3 Green Cross C. '78	(L) 1x0 U. Católica C. '78
7	**U. CATOLICA**	**EVERTON**
	(L) 0x5 Cobreloa C. '78	(V) 2x0 Rangers C. '78
	0x1 S. Morning C. '78	(V) 0x1 Ñublense C. '78
	2x0 A. Italiano C. '78	(L) 1x1 Cobreloa C. '78
	0x0 Colo Colo C. '78	(V) 1x0 S. Morning C. '78
	(V) 0x1 L. Schwager C. '78	(L) 4x0 A. Italiano C. '78
8	**AUDAX ITALIANO**	**HUACHIPATO**
	2x0 Colo Colo C. '78	(V) 1x1 Coquimbo C. '78
	0x0 U. Española C. '78	(V) 1x2 Concepción C. '78
	0x2 U. Católica C. '78	(L) 4x2 Rangers C. '78
	(L) 2x1 L. Schwager C. '78	(V) 1x3 Cobreloa C. '78
	(V) 0x4 Everton C. '78	(L) 0x1 S. Morning C. '78
9	**STGO. MORNING**	**U. DE CHILE**
	(L) 1x1 Coquimbo C. '78	3x1 U. Española C. '78
	2x0 U. Española C. '78	0x1 Palestino C. '78
	(V) 0x0 L. Schwager C. '78	(L) 3x1 Coquimbo C. '78
	(L) 0x1 Everton C. '78	(V) 1x0 Rangers C. '78
	(V) 1x0 Huachipato C. '78	(L) 1x2 Cobreloa C. '78
10	**LA SERENA**	**OVALLE**
	(L) 1x1 Linares Asc. '78	(V) 0x0 S. Antonio Asc. '78
	(V) 1x1 S. Antonio Asc. '78	(V) 3x2 U. Calera Asc. '78
	(V) 1x2 Antofagas. Asc. '78	(L) 4x4 Magallanes Asc. '78
	(L) 5x1 Iberia Asc. '78	(V) 0x2 Wanderers Asc. '78
		(L) 4x1 Naval Asc. 78
11	**FERROVIARIOS**	**U. CALERA**
	(V) 1x1 San Luis Asc. '78	(L) 2x3 Ovalle Asc. '78
	(L) 2x0 Arica Asc. '78	(L) 1x0 Naval Asc. '78
	(L) 3x2 Malleco Asc. '78	(L) 0x3 Malleco Asc. '78
	(L) 3x2 Curicó Asc. '78	(V) 1x1 Colchagua Asc. '78
		(L) 2x2 S. Felipe Asc. '78
12	**SAN FELIPE**	**MAGALLANES**
	(L) 3x1 San Luis Asc. '78	(L) 3x1 Trasand. Asc. '78
	(V) 0x2 Arica Asc. '78	(L) 1x1 Wanderers Asc. '78
	(V) 1x1 Curicó Asc. '78	(V) 4x4 Ovalle Asc. '78
	(L) 1x1 S. Antonio Asc. '78	(L) 1x0 Malleco Asc. '78
	(V) 2x2 U. Calera Asc. '78	
13	**NAVAL**	**MALLECO**
	(L) 2x0 Antofag. Asc. '78	(L) 3x3 S. Antonio Asc. '78
	(V) 0x1 U. Calera Asc. '78	(V) 2x3 Ferrovia. Asc. '78
	(V) 2x1 Iberia Asc. '78	(V) 3x0 U. Calera Asc. '78
	(L) 1x0 Trasand. Asc. '78	(V) 0x1 Magallanes Asc. '78
	(V) 1x4 Ovalle Asc. '78	

ENTRE ELLOS

1	Palestino 3x2 (L) 1.º R. '78
2	Rangers 2x0 (L) 1.º R. '74 O'Higgins 5x0 (L) 2.º R. '74 Rangers 2x1 (L) 1.º R. '75 O'Higgins 2x0 (L) 2.º R. '75 O'Higgins 2x1 (V) 1.º R. '78
3	2x2 (Coquimbo) 1.º R. '78
4	U. Española 3x1 (L) 1.º R. '77 U. Española 2x1 (V) 2.º R. '77 1x1 (Santiago) 1.º R. '78
5	1x1 (Santiago) 1.º R. '76 Green Cross 2x0 (L) 2.º R. '76 Aviación 6x4 (L) 1.º R. '77 1x1 (Temuco) 2.º R. '77 1x1 (Santiago) 1.º R. '78
6	Colo Colo 2x0 (L) 1.º R. '76 2x2 (Coronel) 2.º R. '76 Colo Colo 2x0 (L) 1.º R. '77 2x2 (Coronel) 2.º R. '77 0x0 (Coronel) 1.º R. '78
7	1x1 (Santiago) 1.º R. '76 Everton 3x1 (L) 2.º R. '76 1x1 (Santiago) 1.º R. '77 Everton 3x1 (L) 2.º R. '77 1x1 (Viña del Mar) 1.º R. '78
8	2x2 (Talcahuano) 1.º R. '71 1x1 (Santiago) 2.º R. '71 A. Italiano 2x0 (L) 1.º R. '77 2x2 (Talcahuano) 2.º R. '77 Huachipato 1x0 (L) 1.º R. '78
9	U. de Chile 2x1 1.º R. '76 S. Morning 2x0 2.º R. '76 1x1 1.º R. '77 U. de Chile 3x2 2.º R. '77 1x1 1.º R. '78
10	
11	Ferroviarios 5x2 (L) Lig. Desc. '76 U. Calera 2x1 (L) Lig. Desc. '76 Ferroviarios 2x0 (V) 1.º R. Asc. '77 U. Calera 2x1 (V) 2.º R. Asc. '77 U. Calera 2x0 (L) 1.º R. Asc. '78
12	Magallanes 3x2 (V) 1.º R. '74 Magallanes 4x2 (L) 2.º R. '74 San Felipe 3x1 (V) 1.º R. Asc. '77 Magallanes 2x1 (V) 2.º R. Asc. '77 Magallanes 3x2 (L) 1.º R. Asc. '78
13	Malleco 2x0 (V) 1.º R. Asc. '77 Malleco 1x0 (L) 2.º R. Asc. '77 Naval 1x0 (V) 1.º R. Asc. '78

AUTOMOTORA

trans-am

Repuestos British Leyland - Compraventa

Consignaciones - Desabolladura y Pintura

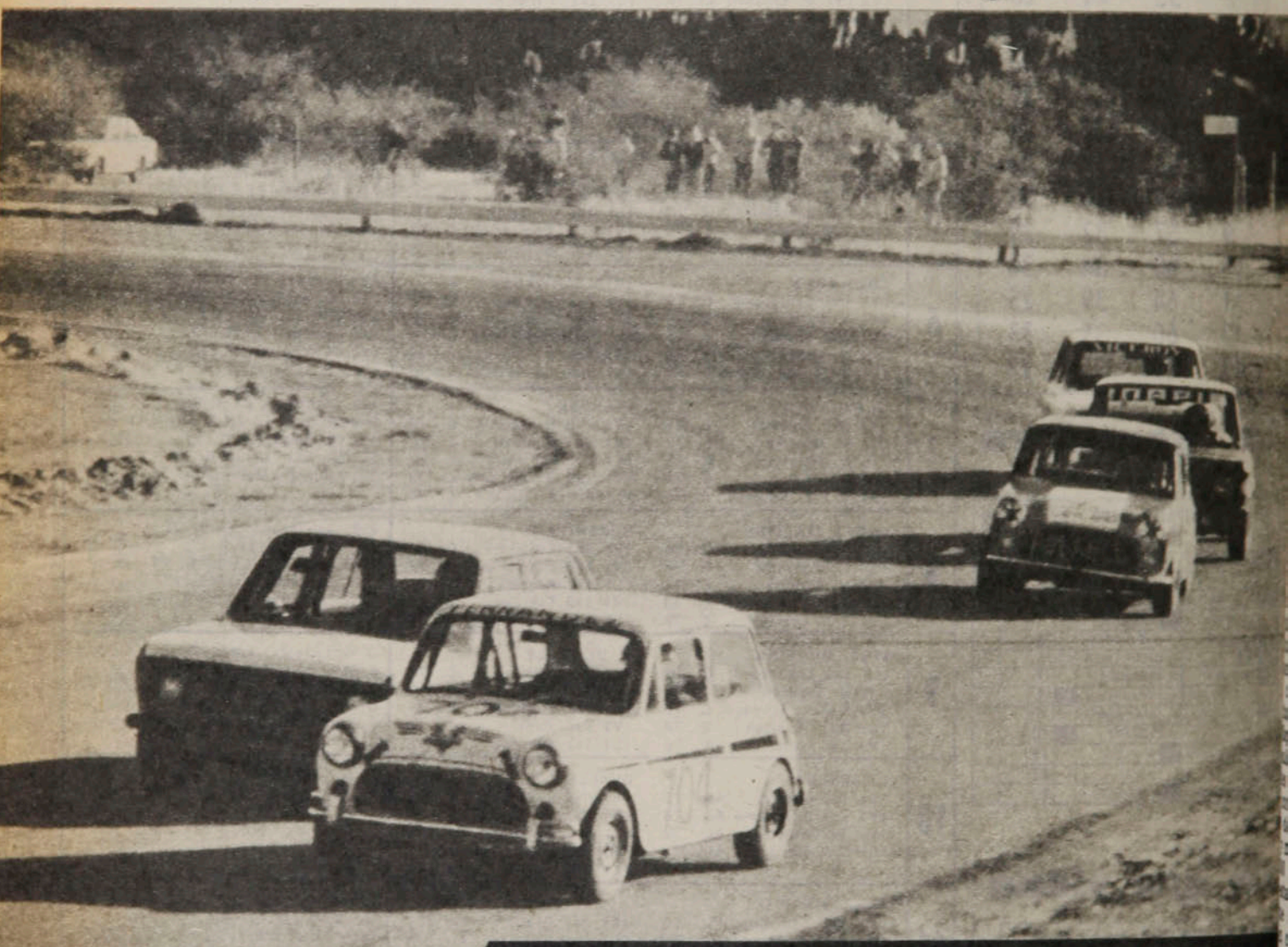

SERVICIO AUTORIZADO BRITISH LEYLAND

Repuestos y Servicios Integrales de Ingenieria Mecánica.

MECANICA EN GENERAL

AUTOMOTORA

trans-am

Santa Isabel 0124

Fono 223224 - Santiago - Chile

TEMAS

España 82

LA IDEA DE HAVELANGE

SEDES SOLICITADAS

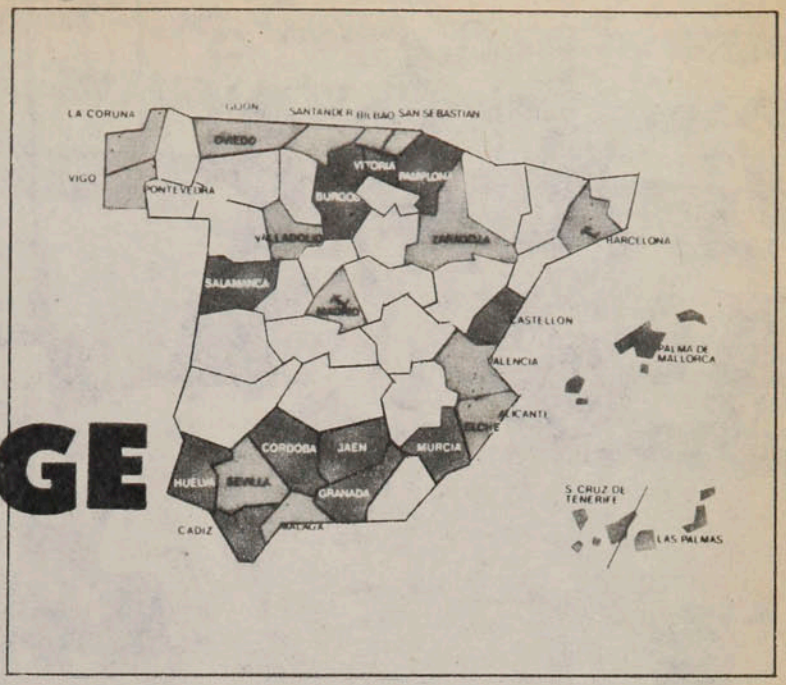

Ya para la Copa del Mundo en Argentina se contempló la posibilidad de llegar a un cuadro final con 20 clasificados (Congreso de Francfort). Ha sido la empecinada idea de Joao Havelange, desde que fuera elegido presidente de la FIFA en 1974.

El dirigente brasileño no carece de razón en su empecinamiento. Cuando se instituyó la Copa del Mundo en 1930 sobre la base de 16 finalistas —en la primera y en la cuarta versión sólo se reunieron 13 por razones extrafutbolísticas— el fútbol no tenía el volumen universal que tiene ahora. El presidente hace notar que cuando se jugó el primer Mundial la FIFA tenía inscritos 60 países y que en 1978 tiene 150.

Su caballo de batalla ha sido la ampliación del cuadro final. La constatación de que Argentina no disponía de más de cinco ciudades con capacidad para ser subsedes lo hizo desistir de su propósito. Pero España es otra cosa. En la península ibérica se dan las condiciones ideales. Tiene seis ciudades con más de 500 mil habitantes (dos de ellas con más de 2 millones y medio) y otras tres con más de 300 mil. Cada una de ellas posee estadios a los que hay muy poco que hacer, o nada, para dejarlos en condiciones de responder a una Copa del Mundo con 20 ó 24 finalistas.

No está en la mente de Havelange implantar en definitiva esta ampliación; cuando la organización corresponda a países que no ofrezcan las condiciones de España podrá volverse a los 16.

Tampoco es ánimo del presidente de la FIFA imponer una nomenclatura determinada, derecho que concede sólo al país organizador. Pero insiste en que el desarrollo alcanzado por el fútbol justifica de sobra este nuevo espectro.



Joao Havelange.

En estos últimos días Havelange ha estado de visita en España sondeando el ambiente, cambiando impresiones, defendiendo diplomáticamente sus tesis. Las bases de la competencia sólo se determinarán en noviembre. Los dirigentes españoles no dicen sí ni no. Escuchan, exponen sus propios puntos de vista, insinúan sus reservas, como aquella, por ejemplo, de que no vaya a ocurrir que, por recibir a ocho competidores más, estén en las finales las Islas Fidji o Guatemala...

La estructura que ha lucubrado el dirigente máximo se configuraría de la siguiente manera: dos clasificados "de oficio", como hasta ahora (el país organizador y el Campeón anterior); diez representantes de Europa, tres de Sudamérica, uno de la Concacaf, uno de Africa y uno de Asia, con lo que se llega a 18. Los seis restantes se haría de un repechaje con entrada de cuatro europeos, dos asiáticos, dos africanos, uno de la Concacaf, un sudamericano y uno de Oceanía. Estos 12 se distribuirían en tres grupos de cuatro, clasificándose los dos primeros de cada uno.

A España corresponde aceptar o rechazar los 24 finalistas. A la FIFA determinar el procedimiento de clasificación.

Según los cálculos de Havelange, con el sistema hasta ahora en vigencia la Copa del Mundo se juega en 25 días; con la fórmula en estudio se necesitarían 28 días, lo que no altera mayormente las cosas. Por el momento no hay mayor apuro en afinar los acuerdos, pues el Reglamento del Mundial debe estar aprobado con dos años y medio de anticipación.

A España le tienta la expansión siempre y cuando no se trate de defender la mayor cantidad, sino la mayor calidad de los finalistas (reparando lo que ha ocurrido con el procedimiento eliminatorio hasta ahora, que dejó al margen del campeonato a potencias como Inglaterra, Checoslovaquia, Yugoslavia y alguna vez Uruguay y la misma Argentina).

De aquí a noviembre podrá haber novedades. Por el momento, entre sonrisas y sonrisas, se van tirando las líneas...



Oscar Lagos



● La tónica de casi todo el partido. Cinco defensores para la presencia solitaria de Peredo.

Espectacular llegada de Palacios, que Montilla envía al córner. Una de las pocas ocasiones de ● Unión en la primera etapa.

EVENTOS

Para Unión... ...EL GOL ES UN ARTICULO DE LUJO

Pese a su dominio absoluto durante la mayor parte del encuentro, Unión Española sólo pudo doblegar a un Concepción limitado a defenderse, mediante un tiro penal, único expediente para llegar al gol.

Mientras exista el fútbol, los goles serán incuestionablemente la máxima atracción. Están unidos de por vida. Claro, unos quieren hacerlos y otros sólo piensan en evitarlos. Ahí está lo interesante de este asunto. Allí radica el espíritu de la competencia. En los tiempos en que vivimos por supuesto, porque antes se trataba de establecer cuál era capaz de vulnerar en más ocasiones el pórtico rival. Pero aceptamos que las cosas han cambiado. El problema, entonces, nace cuando el que tiene interés en hacer el gol no logra su propósito, por más que se esfuerce. ¿Las razones? Son tan diversas como diferentes son las alternativas de un partido. Pero hay equipos que sufren en mayor medida esta carencia de poder ofensivo, porque lo tuvieron en algún momento y lo perdieron vaya a saber cómo. Esta Unión Española que enfrenta a Concepción no es más ni menos que la misma de jornadas victoriosas. Cuando el arco rival se remecía con las sucesivas y reiteradas visitas del balón. Existe un déficit grave en el cuadro rojo. Si tal parece que para Unión el gol fuera un artículo de lujo.

Los primeros diez minutos traen sorpresas, no sólo para los espectadores —que ya están acostumbrados a encontrarse con batatazos, aunque el momento por el que pasan los protagonistas no dé para llamarlo así—, sino también para los mismos jugadores hispanos. Se supone que el libreto es otro. Sin embargo, Concepción se adueña de la pelota, del fútbol, de la cancha y también de las ocasiones de gol. Un tiro de De la Barra, que golpea en el pecho de Osbén, se escapa hacia la valla, pero en última instancia recupera el ar-



Sergio Mardones



Oscar Lagos



Oscar Lagos

● El gol. Llegó por la única vía posible: un penal. Peredo remata fuerte a la derecha de Montilla, que alcanzará a manotear el balón, pero sin poder evitar que llegue a las mallas.

● Entre tantas iniciativas, Véliz ensaya una "chilena", pero cometiendo infracción ante Isla.

quero, no es únicamente un llamado de alerta para los locales, sino que trasunta lo que realmente ocurre en la cancha.

Y en el resumen de los primeros cuarenta y cinco minutos destaca el buen trabajo de Concepción, corriendo mucho, marcando sin concesiones, cerrándose en defensa y llegando agrupadamente al área rival. Quizás la diferencia más notoria, que por momentos alivia la inquietud española, es que las oportunidades más claras de gol son patrimonio de Unión. Un taco de Peredo, hacia atrás, por poco sorprende a Montilla. Algunos desbordes del mismo ariete, que no cristalizan por la demora en desprenderse del balón. Una entrada de Palacios, luchando una pelota por arriba, que Montilla termina enviando apuradamente al corner. Entre ese contraste de calidad y cantidad se establece el equilibrio que manifiesta el marcador.

El segundo tiempo ciertamente es diferente. Ya no hay más marca a presión ni ese trajín intenso del primer tiempo. Ahora todo es de Unión Española, la pelota, el fútbol, el terreno y también las ocasiones de gol, tal como en el período inicial lo fuera de Concepción. Pero todo el trabajo general se resiente a la hora del finiquito, porque la carencia de fuerza ofensiva es inversamente proporcional al manejo de la pelota en el medio campo. El elenco penquista se cierra por completo, formando una barrera difícil de sobrepasar frente a Montilla y arriba el solitario Puyol es muy poco lo que puede hacer. Ya no hay peligro para Osbén, que pasa a ser un mero espectador.

Las ocasiones se suceden, pero falta habilidad para concretarlas. Peredo cabecea desviado cuando estaba solo ante el meta penquista. Basta el espíritu animoso, la anticipación, el orden y la aplicación de Concepción para que aborten todos los intentos por doblegar la valla de Montilla. Y cuando ya el asunto comenzaba a tener visos de impotencia, un torpe foul del puntero Díaz, que perdió la pelota en su área ante Escobar, posibilita a Peredo para derrotar al arquero sureño desde los doce pasos. No cabía otra posibilidad, por cierto.

De allí en adelante es una repetición de lo anterior. Crespo administra bien el balón, pero no prueba puntería. Carvallo carece de físico para desequilibrar. Palacios muestra problemas físicos, pero se defiende con ese espíritu que no mezquina el esfuerzo. Farías, torpe y sin chispa, sucumbe a la marca de Vásquez. Véliz corre, pero no produce. Peredo se muestra más animoso que el resto, mas por momentos olvida que el fútbol es un deporte colectivo y busca resolver por su cuenta.

En esa confusión de individualidades, la banca hispana dispone un cambio. Saca a Farías, en una intención muy atinada. Ingresa a Jorge Arias, que es mediocampista neto. Error garrafal a nuestro juicio. Lo único que puede hacer la sustitución es ahondar el problema. Unión se queda así con un puntero, cuando lo que necesita es mayor potencial ofensivo. Las razones pueden ser muy atendibles, pero la realidad es una sola. Por supuesto, ya Concepción no tiene fuerzas para inquietar a Osbén y lo único que le queda por hacer es evitar más goles. Y lo consigue, merced al agrupamiento de gente cerca de su área y a la ineficacia de su rival en ataque.

Lo que resta del partido es sólo trámite. Un correr y correr que a nada conduce. En los tiempos en que vivimos unos quieren hacer goles y otros buscan evitarlos. Concepción confirma la regla, porque este equipo campeón, que en el papel es el mismo de antes, tiene un alarmante déficit ofensivo. Es como si para Unión Española el gol fuera un artículo de lujo.

SERGIO JEREZ

LA FOTO

Es el rito de antes y de después del partido. Al saltar al campo, el entrenador Andrés Prieto, solemnemente, tiende la mano a cada uno de sus jugadores. Cuando ya todo terminó, haya sido cuál haya sido el resultado, antes de ir al centro de la cancha, son los jugadores los que con la misma seriedad se acercan al técnico y en el apretón de manos parecieran comunicarle su propia alegría —si ganaron, como el domingo— o buscar su comprensión y fortaleza, si perdieron.

En eso tan manoseado hoy en día y que se sintetiza en la expresión "relaciones humanas" tiene Cobreloa uno de los más sólidos pilares de su insospechada campaña en su primera temporada en Primera División. Y quien las ha creado en un nivel de respeto mutuo, de dignidad, de solidaridad, es el entrenador Andrés Prieto.



Juan Silva



Polla-Gol

POLLA CHILENA DE BENEFICENCIA

1976-1978

ESTE VERANO LO INVITA

Polla

20 VIAJES PARA 4 PERSONAS C/U,
POR EL NORTE CHICO Y SUR DE CHILE

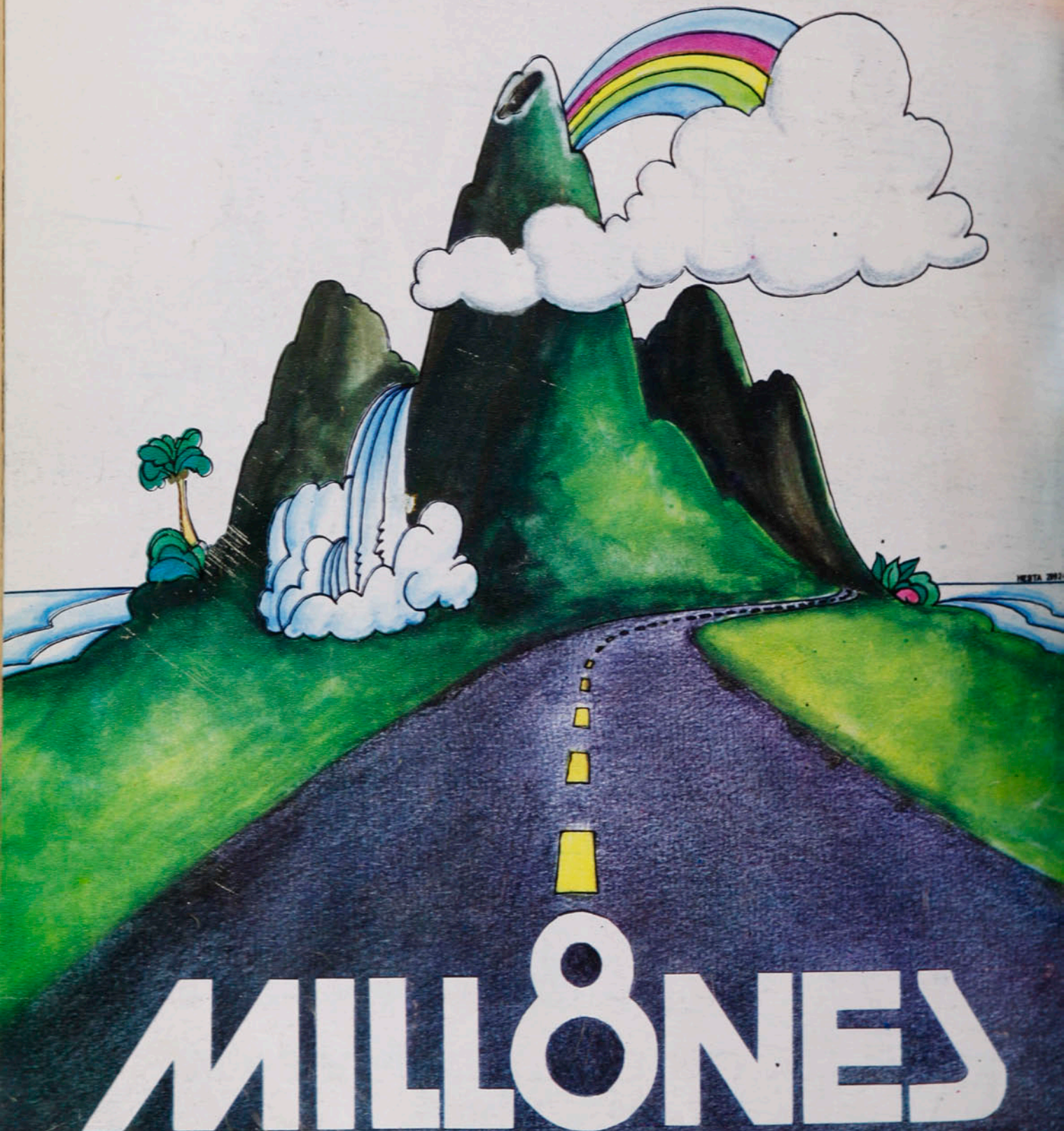

MILLONES

20 PREMIOS DE $ 100 MIL, 2 TERMINACIONES
POLLA CHILENA DE BENEFICENCIA

VIGESIMO A $ 35 ENTERO A SOLO $ 700
SORTEO 1° DE OCT. DE 1978

PRECIO INCLUIDO IVA: $ 30.
Correo aéreo: $ 0.60.

estadio

de CHILE para todo el mundo



COBRELOA A UN PUNTO EL RECORD DE MACKINNEY

COLO COLO VENCEDOR ...¡AL FIN!

Regreso triunfal de la revista favorita de los niños

"BARRABASES"



Con las aventuras del famoso equipo, con todos sus personajes que la hicieron popular en Chile y el mundo.

Una revista sana, preparada especialmente para el mundo infantil, que también pueden leer los adultos.

HUMOR - ENTRETENCION - INGENIO - FUTBOL - CONCURSOS

¡a todo color!

"BARRABASES"

¡Búscala en todos los kioscos de Chile!

hoy

EVENTOS

¡Aquí mueren, seguro! (Cobreloa 3, Palestino 2) 4-9

Santiago es marca, y la "U", ¿qué? (S. Morning 0, U. de Chile 0) 14-15

El cielo también los aplaudió (Homenaje a entrenadores fallecidos) 38-39

Camarón que se duerme... (U. Católica 2, Everton 2) 56-57

De la rechifla a las antorchas (Colo Colo 3, Lota Schwager 1) 62-65

PERSONAJES

Un artesano del arco (Antonio Muñoz) 22-25

"Todavía me quedan varias vidas" (Oscar Posenato) 34-37

Diez años triunfales (Juan Fernández) 52-55

TEMAS

Las quejas de Fillol 32-33

PANORAMA

Otra vez los "villanos" (Los DT y la Comisión Técnica) 16-17

Hazaña en la nieve (Kilómetro lanzado, récord mundial) 17

Inauguración con récord (Atletismo) 17-18

Ahora sin estrépito (Tenis) 18

Una razón de pesos (U. Española y los premios) 18-19

La tercera es la vencida (Martín Vargas) 19

Registro 21

INTERNACIONAL

35 centímetros en 39 años (Sara Simeone) 28-29

COLUMNA

Siempre hay un hombre (Edgardo Marín) 51

SINTESIS

La fecha 10-11

Así van 12-13

SECCIONES

Díganos 26-27

Gente 30-31

Entretiempo 47

Migajas 48

El Humor de Hervi 49

Polla Gol 58-61

La foto 66

Foto-Portada: Sergio Mardones.

estadio

Más vale tarde que nunca

No hace muchas semanas, parecía todo resuelto. Palestino iba allá arriba, despegado, invicto, haciendo pensar en un final de campeonato anémico y desabrido. A la competencia no le quedaría más atractivos que la lucha por dos lugares en la Liguilla que decide el segundo representante a la Copa de los Libertadores, los otros tendrían que ser O'Higgins y Cobreloa, cómodos escoltas del líder.

En unas cuantas fechas el panorama cambió. Y hoy, ¿aseguraría usted a ciencia cierta que el cuadro de colonia "ya es el Campeón" de 1978?...

Quizás este vuelco de la situación, o tal vez el advenimiento de la primavera, obraron el alentador fenómeno de la vuelta de los aficionados a los estadios. Aunque sin llegar a niveles de otros tiempos, se produjo un alza notoria. Siete mil personas el sábado en Santa Laura —con partido de fondo televisado—, debe considerarse una buena concurrencia. Hacía mucho que la asistencia al Nacional no llegaba a las 20 mil personas. Y el domingo hubo algo más de 21 mil, que pagaron entradas, no obstante la desilusionante campaña de Colo Colo.

Más del 10% de la población total de Calama y Chuquí estaba en el Estadio Municipal de la ciudad capital de la provincia de El Loa para el encuentro entre el primero y el segundo de la tabla. Seis mil aficionados asistieron, en Rancagua, a la confrontación de O'Higgins con el colista.

En fin, que no son cotas muy elevadas, pero que hacen pensar con optimismo en que, aunque sea a última hora, se producirá el reencuentro del hincha con el fútbol en un final insospechado. Y ahora, hasta lo más probable es que tengamos un fin de fiesta apasionante, con el agregado de una Liguilla interesante, según puede inferirse de la también oportuna levantada de Everton y Unión Española.

En el otro extremo, las campanas están doblando por Rangers y podrían hacerlo también por Huachipato. La amenaza de disputar la Liguilla del Descenso con el tercero y cuarto de Segunda División abarca en estos momentos, por lo menos a siete participantes, lo que también le concede al fondo de la tabla una importancia inusitada.

Un discreto año futbolístico está en vías de enderezarse. Y más vale tarde que nunca.

MIERCOLES 4-10-1978. N.º 1.834.



Enrique Aracena

"AQUI MUEREN, ¡SEGURO!"...

El partido confirmó la rotunda convicción de Andrés Prieto y toda la gente de Cobreloa. Palestino dispuso de dos lapsos para ganar (o para no perder, en todo caso), pero los desperdició. Cobreloa también dispuso de dos y en ellos no sólo supo ganar, sino ser brillante.

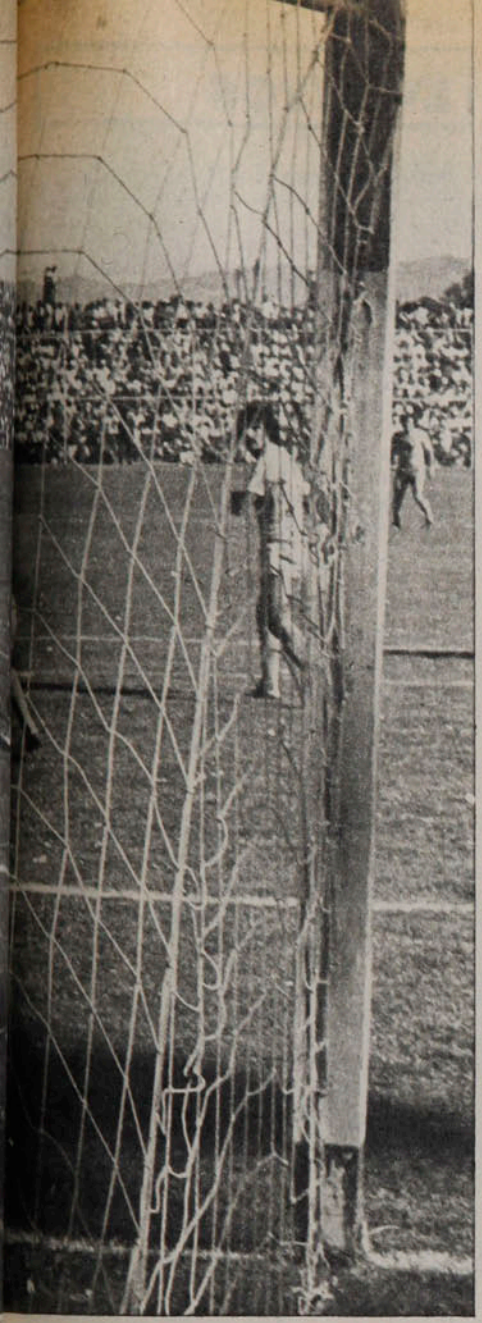

● Lo que se dice un "golazo". La soberbia volea de Manfredo González derrota a Araya. Hacía poco había comenzado el gran momento de Cobreloa, después de haber pasado algunos apuros.

La más clara oportunidad de Palestino en el primer tiempo:
● Fabbiani en el remate y balón en el horizontal, cuando Mazurkiewicz no llegaba.



Enrique Aracena

EVENTOS

No era bravuconada, no había soberbia en la afirmación categórica. Andrés Prieto en ese rotundo, terminante "aquí mueren... ¡Seguro!", reflejaba su úntima y absoluta convicción de que Cobreloa ganaba a Palestino. Y fundamentaba su confianza: "Palestino es un gran equipo, no me cabe dudas, tiene una dirección técnica inteligente y una buena preparación, pero 'aquí' eso no basta. Nosotros hemos perdido un sólo partido en nuestra cancha, pero fue un partido anormal —se refería al 2-3 con Unión Española—, en que tuvimos tres expulsados, y aún jugando con 8 hombres —ellos con 10— pudimos empatarles. Es que 'aquí' es difícil la cosa. La presión exterior se siente, la altura —2.300 metros— no es un mito; hay mucho de sicológico en sus efectos, es verdad, pero la falta de oxígeno es real y afecta. Los laterales de Palestino crean problemas con sus idas al ataque, también Elías (Figueroa), no podrán irse, porque el regreso les sería agobiante; lo más peligroso de Fabbiani es su movilidad y que está picando toda la tarde, no podrá hacerlo como en el Nacional o Santa Laura. Dicen que 'Keko' Messen jugó muy bien una vez en La Paz, puede ser, pero no es hombre, por contextura, para mover su kilaje 90 minutos a 2.300 metros. No te quepa dudas. Aquí mueren. ¡Seguro!

Lo que le oímos al DT de Cobreloa se lo oímos al preparador físico, al kinesiólogo, al utilero, a varios jugadores (Rubén Gómez, Ahumada, Ceballos) y a mucha gente de la calle, tanto en Calama como en Chuqui.

En la cancha

Quince mil personas en las graderías; hinchas fervorosos que gritaron mucho más de los 90 minutos de juego. Un equipo naranja imbuido de ilimitada confianza en sus medios y convencido de las limitaciones ocasionales del adversario; estimulados, además, por la risueña perspectiva de acercarse al líder a la distancia de 1 punto.

Pero Cobreloa es como algunos boxeadores que hemos conocido —una especie de Andrés Osorio—; demora en entrar en calor, en meterse en el partido. Por eso durante los primeros 23 minutos —exactamente desde que comenzó el partido hasta que Fabbiani envió el balón al horizontal—, fue Palestino el que manejó el encuentro, con mejores posibilidades relativas que el adversario. No llegó a fondo, pero tuvo presencia en campo local, más que éste en el suyo. En todo ese lapso, una sola vez desbordó uno de los punteros (Núñez), pero su escapada a campo abierto fue abortada por el pitazo que sancionaba foul anterior al atacante calameño.

Hasta los 23 minutos duró la primacía palestinista en el campo. Entonces surgió el Cobreloa coherente, equilibrado, abriendo la cancha, tocando, destapándose para que siempre hubiera un receptor del balón, buscando profundidad. El trajín de Merello y Rubén Gómez, la velocidad incisiva de Ceballos y Núñez, la des-



Enrique Aracena



Enrique Aracena

EVENTOS

"Aquí mueren, . . ."

marcación y entereza de Ahumada, dieron otra tónica al juego. Que la defensa visitante se hiciera ruda —Varas, Dubó, Messen, Campodónico—, era comprobación de que el partido cambiaba. ¡Y cómo cambió!

En esos segundos, 22 minutos del primer tiempo, Cobreloa, expuso todas las galas de su fútbol, alegre, gratísimo a la vista, sin dejar de ser meduloso. Recién pasada la media hora (31'), concedió corner Manuel Araya, el servicio desde la derecha

El segundo gol de Cobreloa: gran jugada del ataque naranja. Rubén Gómez, por la izquierda, tira el centro que no alcanza a interceptar Figueroa ni conectar Ahumada; lo hace Ceballos, que bate a Araya y queda aferrado al poste gritando el 2 a 0 parcial. Culminaba así la mejor producción de los locales en todo el partido.

Enrique Aracena





Enrique Aracena



fue manoteado por el arquero —nos pareció que Campodónico incurría en hands penal en el rechazo—, y el balón fue conectado con impresionante volea por el zaguero lateral derecho Manfredo González, que entró a la carrera desde atrás. Lo que se da en calificar de "un golazo", como para que el griterío pareciera más sordo que la tronadura diaria de la mina.

No se acallaba el jubiloso rumor todavía, cuando Cobreloa hizo su mejor maniobra ofensiva de todo el partido. En plena euforia de toque, moviendo rápidamente el balón desde su propio campo, fue ganando terreno el equipo de casa; la pelota fue a la izquierda donde Rubén Gómez era eventual puntero, tiró el centro, no llegó Ahumada, pero sí Ceballos, que había seguido la jugada por el medio, y su remate cruzado encontró la red.

De nada habían servido las precauciones palestinistas, que con 4 hombres de mediocampo (Messen-Zelada-Dubó-Rojas), intentó copar ese sector para explotar la velocidad de Fabbiani y la desmarcación de Pinto. Quedaban 2 a 0, con Cobreloa derrochando fútbol y con Palestino desorientado en la cancha. A los tricolores se les había ido "su cuarto de hora" —que fue de 22 minutos—, en el que pudieron hacer algo más de lo que hicieron. E incluso pudieron irse al descanso en desventaja de 3-0, cuando ya sobre la hora, en un corner desde la izquierda, cabeceó Germán Concha junto al segundo palo —había ido por el centro— y el balón rebotó en el cuerpo de Araya.

● Dos minutos del segundo tiempo y descuento de Palestino en certera maniobra de Manuel Rojas. Se inició entonces el lapso crítico del dueño de casa, que no supo aprovechar la visita.

"A éstos los cambiaron"

No podía ser más halagüeña la posición de los naranjas. Ahora Palestino tendría que variar sus esquemas y tendría que luchar más, correr más, para descontar.

Quén sabe qué habría ocurrido si el descuento tricolor no se produce tan pronto. Pero Manuel Rojas se fue adentro a la recepción de un pase profundo de Fabbiani, hubo desinteligencia entre Mario Soto y Mazurkiewicz —vacilante y lenta la salida del arquero al achique—, y el excelente mediocampista tiró de derecha, recto, decretando la caída de la valla local.

Y entonces empezó otro partido. Como si hubiesen vuelto fríos del descanso, o como si el gol de Rojas los hubiera alarmado más de la cuenta, los naranjas extraviaron totalmente los papeles. Perdieron sincronización, tranquilidad, discernimiento, precisión y fe. Fue durante 24 minutos exactos, como un barco a la deriva, sin acertar en nada y errando en muchas, en todos los sectores.

Fue el segundo lapso de que dispuso Palestino para hacer todo lo que sabe y para dar un vuelco espectacular al partido. Pero no lo aprovechó. Volvió a tener más presencia en campo del rival que éste en el suyo, pero no llegó a inquietar a "Mazurca", ni por el hecho que se juntara más Messen con Fabbiani, ni porque Manuel Rojas movió talentosamente los hilos, ni porque P. Pinto jugara algo más que en sus últimas actua-

EVENTOS

"Aquí mueren, . . ."

ciones, ni porque Dubó —a nuestro juicio, junto con Rojas lo mejor que individualmente tuvo Palestino—, cinchara con una tremenda decisión.

Y vino el gol sicológico, justo cuando parecía como más probable el empate que el estiramiento de la ventaja de Cobreloa. En el mediocampo, entre Yávar y Merello se amasó el ataque por la izquierda, con centro de Ceballos desde el fondo que empalmó Ahumada para derrotar por tercera vez a Manuel Araya.

Aunque sin duda había perdido aire y pierna, el puntero le hizo honor a su posición luchando con entereza. Tras el gol, se produjeron los cambios: en Cobreloa, Alarcón sustituyó a Rubén Gómez —que había entrado "a durar hasta donde pudiera", porque las amígdalas lo tuvieron a mal traer en la semana—, y en Palestino, Lazbal a Messen, buscando más ataque.

La segunda parte del segundo tiempo fue tanto o más intensa que el resto del partido. Cada uno tuvo sus oportunidades; los palestinistas reclamaron gol en un cabezazo de Fabbiani, que Mazurkiewicz rechazó hacia atrás completando el despeje Raúl Gómez. Manuel Araya tuvo una de sus habituales vivísimas reacciones para desviar con un pie el remate cruzado de Núñez que había recibido de Ceballos. Cobreloa pudo aumentar y Palestino descontar antes de que fuera demasiado tarde, como resultó ese buen gol de Lazbal cuando se jugaban 2 minutos del agregado de 3, que había señalado el juez Silvagno.

Emoción desde el comienzo —acentuada por el ambiente tenso y fervoroso— hasta el último instante en un partido entre dos de los mejores equipos de este campeonato, que justificó plenamente la expectativa que había creado. Con un vencedor justo y lógico a nuestro entender, según se dieron las cosas.

ANTONINO VERA.

Cuando lo más probable parecía el empate de Palestino cayó por tercera vez la valla tricolor; excelente jugada por la izquierda con centro retrasado para la entrada de Ahumada, autor del tanto.

Pugna por la pelota entre Concha y Fabbiani; aunque no se le marcó encima y aunque se movilizó con tino, el goleador no tuvo en Calama una jornada afortunada.



Enrique Aracena

Calameñas

***** Cien mil habitantes en Calama, veinticinco mil en Chuquicamata. Una población importante que vibra con el fútbol, que tiene en el fútbol su fundamental fuente de entretención. Al mediodía del domingo, cuando el sol caía a plomo, ya había ocho mil personas dentro del estadio. Ocho mil rostros morenos, curtidos por ese sol de la pampa que al "afuerino" le parece inclemente, pero que es compañero grato e inseparable del nortino.**

*** Eso del "Oasis del Loa" debe ser uno de los tantos mitos que nos enseñaron siempre. Porque el verde del valle no llega más allá de los frondosos pimientos que rompen la monotonía entre gris y pardo del paisaje.

***** No se ha dado en el fútbol profesional chileno gestación y encumbramiento más rápido que el de Cobreloa. Nació, en cuestión de días, del club Deportes el Loa, de la Asociación Amateur de Calama. También en pocos días obtuvo su afiliación a la Asociación Central. En un año ascendió a Primera. Y en un año más está peleando el título.**

*** Opiniones contrarias sobre la transferencia de José Luis Ceballos. Para unos, está bien, porque el club recupera la inversión y gana dinero. Para la mayoría, la función de Cobreloa no es obtener utilidades, sino recrear a la población, y para recrear, ¿quién mejor que Ceballos?...

***** Allá arriba, por sobre los 2.600 metros de altura, sentó sus reales Andrés Prieto, lejos de la presión que pudiera haber en Calama. Diariamente hace en su Toyota, cuatro veces al día, los 15 kilómetros que separan el mineral de la capital de la Provincia del Loa. "Me sirve para relajarme, para pensar y no me cansa ni me aburre en absoluto", nos aseguró.**

*** "Sí, dirigentes de Vélez Sársfield tomaron contacto conmigo, pero no puedo darme el lujo de distraer un minuto de mi tiempo en otra preocupación que no sea Cobreloa", nos dijo el DT de los naranjas.

***** No hay días más tranquilos para el gerente Juan Facuse que los viernes y sábados. Como las entradas se agotan los jueves, ya al fin de semana la sede perfectamente puede cerrarse.**

*** Básquetbol, tenis, vóleibol, son deportes de gran actividad en la zona, especialmente en Chuquicamata; las Olimpíadas de Codelco constituyen fiestas de gran repercusión.

***** Consejo para el que se encumbra por sobre los dos mil metros de Calama y Chuquicamata: camine despacio, coma poco y no ingiera bebidas alcohólicas. . ., por lo menos de entrada. Y no tendrá problemas.**



Rojas y Fabbiani alzan los brazos celebrando gol, entendiendo que Raúl Gómez había rechazado desde más allá de la línea. El juez Silvagno, muy bien ubicado, como se aprecia en la escena, hizo seguir el juego.



Enrique Aracena

Minuto 91

*** Nada anormal. Ambiente fervoroso, pero no caldeado (al torpe que lanzó una botella a la cancha, los propios calameños que lo rodeaban lo identificaron), arbitraje difícil, pero, a nuestro juicio, correcto. Incluso, Palestino no puede decir que Juan Silvagno haya sido localista. Tuvo decisiones el juez que a nuestro parecer favorecieron a la visita. Nos pareció que el foul de Messen a Ceballos, a los 21 minutos del primer tiempo, merecía tarjeta roja, pero sólo recurrió a la amarilla; el foul de Varas al mismo Ceballos, inmediatamente después del gol del cordobés, merecía tarjeta amarilla, pero sólo le hizo reconvención verbal.

***** Otras decisiones del juez: no aplicó la ley de la ventaja (16'), cuando "Rolly" Núñez, no obstante ser fouleado, desbordó y picó velozmente con la pelota (paró el juego para sancionar el foul). Vaya en descargo del juez el hecho de que Núñez fuera muy solo en esa jugada; talvez Juan Silvagno advirtió que no era ninguna ventaja que siguiera para hacer un centro que no encontraría receptores. Hacia el final del partido, y sin estar bien ubicado para ello, señaló un córner de la defensa de Cobreloa, indicando que el balón había descrito una parábola, que él no podía haber apreciado. El juez de línea, Manuel Zúñiga, no apreció tal parábola.**

*** Gol reclamaron los palestinistas en ese cabezazo de Fabbiani, en que Mazurkiewicz rechazó hacia atrás y desde la línea despejó definitivamente el lateral izquierdo Raúl Gómez. El árbitro estaba encima de la jugada y pudo apreciar así que la pelota no traspuso la línea.

***** Absurdo el incidente final, tras el pitazo de término. La confusa situación la creó el eventual capitán —Manuel Rojas— al reclamar al juez que "no había descontado lo suficiente" de tiempo perdido.**

*** Primera vez en el año que no vemos a Ladislao Mazurkiewicz en el alto nivel que ha exhibido en el arco de Cobreloa. Nos parece que estuvo flojo en los goles y en algunas salidas a cortar.

***** Aunque batido tres veces, entendemos que Manuel Araya hizo uno de sus ya normalmente buenos partidos de este año.**

*** Manfredo González, Soto, Merello Yávar, Ceballos y Ahumada nos parecieron los más destacados en Cobreloa. Dubó, Araya, Figueroa, Varas y Messen, en Palestino.

***** Gran duelo el de Varas y Ceballos. Porque el cordobés hizo un gol, dio otro y entregó justo para que Núñez hiciera uno que no hizo, la pugna la declaramos empatada, porque de todas maneras, el zaguero palestinista le ganó muchas. (Aunque tuviera que golpearlo mucho también.)**

SINTESIS

9.ª Fecha - 2.ª Rueda.

A. ITALIANO 1

Yáñez, penal (60').

HUACHIPATO 0

Sábado 30 de septiembre.
Estadio Santa Laura.
Partido preliminar
Arbitro: Víctor Ojeda.

A. ITALIANO: Laino (5); Belmar (5), Zamorano (5), P. Díaz (4), Yáñez (4); Verdugo (5), Montero (4), Muñoz (4); Godoy (5), Valenzuela (3), Díaz (4). DT: Néstor Isella. Cambio: Fabres (4) por Valenzuela (46').

HUACHIPATO: Mendy (4); Mariángel (4), Tesori (4), Avilés (4), Muñoz (3); Aravena (2), Urrizola (3), Gaete (3); Suazo (4), Hallar (3), Zurita (4). DT: Armando Tobar. Cambios: Ormeño (3) por Zurita (60') y Rico (5) por Aravena (65').

La modestia de los equipos se reflejó en un partido anodino y enredado, en el que ninguno de los dos pudo imponer sus discretas características. Sin claridad Audax Italiano y sin profundidad Huachipato, el cero a cero parecía inevitable. Pero una torpe acción de Gaete, que empujó a Muñoz cuando se servía un córner, posibilitó el gol (y el triunfo) de los verdes mediante el penal. Huachipato sólo pudo gestar acciones de cierta coordinación cuando ingresó Rico, que impuso un toque corto que descompuso a la lenta defensa itálica.

JOHNNY TEPERMAN.

S. MORNING 0

U. DE CHILE 0

Sábado 30.
Estadio Santa Laura.
Partido de fondo.
Público: 7.112.
Recaudación: $ 389.220.
Arbitro: Benjamín Barros.

S. MORNING: Olivera (6); Tapia (5), Villalobos (6), Ojeda (5), Martínez (5); Toro (4), Páez (6), Valenzuela (4); Soto (4), Pérez (5) y Bareiro (4). DT: José Santos Arias.

U. DE CHILE: Carballo (6); Ashwell (4), Pellegrini (5), Quintano (5), Bigorra (4); Socías (4), Peralta (4), Schellberg (4); Hoffens (3), Spedaletti (4) y Ghiso (3). DT: Fernando Riera. Cambio: Salah (4) por Spedaletti (46').

Se jugó a ritmo intenso, pero sacrificando una mínima claridad que permitiese la creación de mejor fútbol. Santiago Morning dictó la pauta con su esquema de marca implacable, cuidándose de entorpecer la gestión azul con un disciplinado "hombre a hombre". Eso le bastó para generar, además, las oportunidades más claras mientras la "U" ni siquiera inquietaba a Olivera en el primer lapso. Después, entre Socías y Schellberg empujaron con más ímpetu y Santiago marcó menos y pegó más, aunque el déficit ofensivo de la "U" siguiera vigente. El penal que perdió Socías queda como triste anécdota para un equipo que llega poco y desperdicia un procedimiento, que visto su ineficacia, le vale el doble...

IGOR OCHOA.

COBRELOA 3

M. González (31'), Ceballos (33') y Ahumada (69').

PALESTINO 2

Rojas (47') y Lazbal (90').
Domingo 1.º de octubre.
Estadio Municipal de Calama.
Público: 14.632.
Recaudación: $ 779.675.
Arbitro: Juan Silvagno.

COBRELOA: Mazurkiewicz (4); González (5), Concha (4), Soto (5), Raúl Gómez (4); Rubén Gómez (5), Merello (6), Yávar (5); Núñez (5), Ahumada (5) y Ceballos (5). DT: Andrés Prieto. Cambio: Alarcón (4) por Rubén Gómez (70').

PALESTINO: Araya (5); Varas (5), Fuentes (4), Figueroa (5), Campodónico (4); Dubó (6), Rojas (6), Messen (5); Zelada (4), Fabbiani (4) y Pinto (4). DT: Caupolicán Peña. Cambio: Lazbal (4) por Messen (70').

Un buen partido en que el local, escolta del puntero, aprovechó los dos pasajes muy buenos que tuvo entre los 23 y 45' del primer tiempo y entre los 24 y 45 del segundo, concretando con acierto. Palestino, que dos veces pareció mandar en el campo —en los lapsos intermedios—, y tener buenas posibilidades de regresar con el triunfo, no supo realizar, ni siquiera para inquietar con frecuencia a un Mazurkiewicz que no estuvo precisamente en su día. Lo que hizo Cobreloa en aquellos períodos que le pertenecieron fue de mucha calidad y justificó con creces el desenlace.

ANTONINO VERA.

U. CATOLICA 2

Rosselli (50' y 52').

EVERTON 2

Ahumada (22') y Cáceres (87').
Domingo 1.º.
Estadio Nacional.
Partido preliminar.
Arbitro: Ricardo Keller.

U. CATOLICA: Wirth (5); Oñate (4), Ehn (5), Berrio (4), Ubilla (4); Prieto (4), Castro (5), Solís (4); Puntarelli (5), Rosselli (5) y Moscoso (4). DT: Antonio Vargas. Cambio: Arriaza (6) por Solís (46').

EVERTON: Leyes (5); Zúñiga (5), Azócar (4), López (4), Núñez (4); C. Díaz (4), Lara (4), Salinas (5); Cáceres (6), Ahumada (4) y Benzi (4). DT: Pedro Morales. Cambios: González (5) por Díaz (67') y Martínez (4) por Lara (67').

El resultado puede tomarse desde dos puntos de vista. Como un castigo a la irregularidad de Universidad Católica, que viéndose en ventaja no supo mantener el ritmo que le había permitido dar vuelta el marcador. O como un premio a Everton, que pese a verse sobrepasado en largos pasajes del encuentro, mantuvo las esperanzas de mejorar su suerte.

Aunque no fue un partido como para ponerlo en un marco, los vaivenes del marcador le otorgaron un interés mayor, reflejando al final una paridad de verdadera justicia.

SERGIO JEREZ.



M. A. Laino.



Guillermo Páez.



Víctor Merello.



Oscar Arriaza.

COLO COLO 3

Caszely (49'), Inostroza (59') y Ponce, penal (87').

L. SCHWAGER 1

Núñez (54').
Domingo 1.º.
Estadio Nacional.
Partido de fondo.
Público: 21.954.
Recaudación: $ 1.121.290.
Arbitro: Miguel A. Luengo.

COLO COLO: Nef (5); G. Rodríguez (4), Pacheco (3), Herrera (5), D. Díaz (4); Ormeño (3), Inostroza (6), Rivas (5); Ponce (5), Caszely (5), Orellana (3). DT: Alberto Fouilloux. Cambio: Crisosto (4) por Orellana (68') y Ovide (—) por Ormeño (87').

L. SCHWAGER: Grignafini (5); Azócar (4), Ulloa (3), Páez (5), Jara (4); L. Díaz (4), Linaris (4), Abad (3); Briones (4), Núñez (4), Guerrero (3). DT: Vicente Cantatore. Cambio: Gómez (4) por Abad (46').

Tras un primer tiempo pobrísimo, cuya principal característica fue la imprecisión, Colo Colo y Lota Schwager brindaron un segundo lapso espectacular y gustador. Superior en ambos períodos, el equipo albo sólo logró la cifra tranquilizadora cuando faltaban escasos tres minutos, pero en todo caso dejó entrever que su recuperación es efectiva y que Caszely está ya en condiciones de aportar lo que de él se esperaba. Lota Schwager, sin gran plantel, parece sentir ya los efectos de su dura campaña.

JULIO SALVIAT.

O'HIGGINS 5

Neira (13' y 55), Quiroz (70'), Pizarro (80') y Bonvallet (83').

RANGERS 1

Fontora (36'), de penal.
Domingo 1.º.
Estadio El Teniente de Rancagua.
Público: 6.042.
Recaudación: $ 207.840.
Arbitro: Guillermo Budge.
Expulsado: P. Valenzuela (R), a los 76'.

O'HIGGINS: Vallejos (5); Droguett (5), Gatica (5), Valenzuela (6), Serrano (6); Quiroz (5), Acosta (6), Neira (7); Vargas (4), Baesso (4) y Pizarro (6). DT: Luis Santibáñez. Cambio: Bonvallet (—) por Vargas (75').

RANGERS: Petinelli (3); Chirinos (4), Gasparini (5), Morales (3), Alam (5); Valenzuela (4), Viveros (5), Fontora (5); Araya (4), Caballero (4) y Lamadrid (5). DT: Carlos Contreras. Cambios: Bustamante (—) por Morales (80') y Hernández (—) por Caballero (82').

La resistencia de Rangers en el primer tiempo superó lo presupuestado complicando a O'Higgins y sacando un empate a uno tan sorpresivo como justiciero. No obstante, en la fracción final O'Higgins, impuso su mayor peso de conjunto y su terceto de mediocampo terminó por controlarlo todo con un despliegue físico excepcional. Después del segundo gol, Rangers bajó la guardia, pero dejando al menos el recuerdo de un esfuerzo que pudo sorprender al cuadro local. Siguiendo su norma en O'Higgins, otra vez Miguel Neira hizo un gran trabajo, anotando de paso los dos goles iniciales, acaso los decisivos.

RODOLFO MUÑOZ.

ÑUBLENSE 0

U. ESPAÑOLA 2

Crespo (31') y Miranda (76').
Domingo 1.º.
Estadio "Nelson Oyarzún", de Chillán.
Público: 4.499.
Recaudación: $ 127.160.
Arbitro: Mario Lira.

ÑUBLENSE: Prado (3); Salazar (5), Cerendero (5), Reyes (5), Salinas (4); Abayay (5), Ulloa (4), Montenegro (5); O. Muñoz (4), Bonhomme (4) y Herrera (4). DT: Alex Veloso. Cambios: Montero (4) por Herrera (57') e Hizmeri (4) por Salazar (83').

U. ESPAÑOLA: Osbén (5); Machuca (4), Escobar (5), González (5), A. Arias (5); J. Arias (5), Crespo (5), Novello (4); Neumann (5), Miranda (5) y Véliz (4). DT: Luis Alamos. Cambio: Las Heras (—) por Novello (75').

Unión Española sacó buen provecho de su esquema contragolpeador favorecido por el deficiente trabajo del arquero Prado. El cuadro rojo se plantó con mucho cálculo a la espera de que sus delanteros desequilibraran en velocidad. El gol de Crespo desesperó a Ñublense, quien trató de remontar con evidente espíritu de lucha, pero sin claridad. Miranda, con un gran gol de taco, llevó la tranquilidad definitiva a Unión Española, mientras Ñublense lamentaba la pérdida de puntos importantes con el agravante de que dos jugadores, Cuevas y Fonseca, fueron separados del plantel antes del partido.

MARIO LANDA.

CONCEPCION 1

De la Barra (76').

COQUIMBO 1

Espinoza (15').
Domingo 1.º.
Estadio Federico Schwager de Coronel.
Público: 1.651.
Recaudación: $ 63.130.
Arbitro: Alberto Martínez.
Expulsado: Burgos (Concepción), a los 78'.

CONCEPCION: Montilla (5); Cabezas (3), Isla (5), Rojas (4), Vásquez (4); De la Barra (4), Silva (5), Landeros (3); Burgos (3), Estay (3) y Díaz (3). DT: Luis Vera. Cambios: Puyol (3) por Díaz (63') y García (4) por Vásquez (71').

COQUIMBO: Werlinger (5); Rojas (3), Rodríguez (4), Gómez (4), Ibáñez (5); Leiva (5), Vergara (4), Vásquez (5); Dinamarca (4), Bené (4) y Espinoza (4). DT: Luis Ibarra. Cambios: Vega (4) por Bené (25') y Escudero (3) por Vásquez (65').

Hasta la lesión de Bené, Coquimbo había realizado un gran partido, porque a la eficacia defensiva agregaba buena llegada. Con la salida del brasileño se resintió visiblemente el esquema y el partido se tornó unilateral con el dominio de Concepción. Pero el equipo de Luis Vera ratificó que tiene serios problemas de ataque. Mientras, Coquimbo señaló una vez más que sus buenos partidos de las últimas fechas no tienen relación con la casualidad...

CARLOS ALARCON.

GREEN CROSS 3

De Carli (49'), Daller (59') y Ramos (61').

AVIACION 1

Jáuregui (64').
Domingo 1.º.
Estadio Municipal de Temuco.
Público: 5.379.
Recaudación: $ 175.410.
Arbitro: Gastón Castro.
Expulsado: Matus (GC), a los 90'.

GREEN CROSS: Aravena (5); Barrera (4), Olivares (5), De Carli (5), Matus (3); D. Silva (4), Cortázar (5), Palma (4); Daller (5), Ramos (5) y Rojas (4). DT: Gastón Guevara. Cambios: P. Silva (4) por Palma (63') y Stuardo (—) por Rojas (70').

AVIACION: Leyton (4); García (4), Albornoz (5), Núñez (4), Osorio (3); Villalba (4); Hodge (4), Jáuregui (5); Herrera (5), Pennant (4) y Sotar (3). DT: Hernán Carrasco. Cambios: Cornejo (4) por Herrera (46') y Pamies (5) por Villalba (60').

Después de un primer tiempo parejo, el equipo local estructuró su victoria sin mayores problemas ante un rival que llegó disminuido por sus ausencias, pese a lo cual alcanzó a oponer cierta resistencia. El gol del zaguero De Carli, liquidó el esquema conservador de Aviación, y de ahí para adelante Green Cross supo manejar el partido a su antojo, al punto que cuando Jáuregui consiguió el descuento, la delantera local ya había consolidado una amplia ventaja. Un triunfo que no dejó margen a ninguna duda.

RICARDO VIDAL.

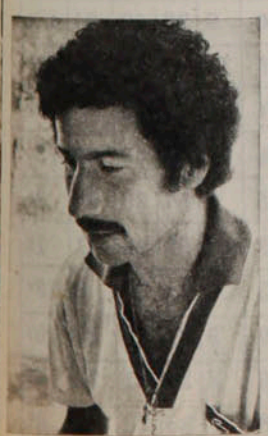

Eddio Inostroza.



Miguel Neira.



Luis Miranda.



Ricardo Werlinger.



Ricardo de Carli.



● Colo Colo otra vez victorioso.
Después de nueve fechas, el triunfo que esperaba:
3x1 a Lota Schwager.

LA TABLA

1ª División	A. ITALIANO	AVIACION	COBRELOA	COLO COLO	CONCEPCION	COQUIMBO	EVERTON	GREEN CROSS	HUACHIPATO	L. SCHWAGER	ÑUBLENSE	O'HIGGINS	PALESTINO	RANGERS	S. MORNING	U. ESPAÑOLA	U. CATOLICA	U. DE CHILE	CAMPAÑA							
																			PARTIDOS				GOLES			
																			J.	G.	E.	P.	F.	C.	Pts.	Lug
A. ITALIANO		0x1	0x1 1x2	2x4 2x0	1x1	2x0 2x3	1x0 0x4	1x1	0x1 1x1	1x1 2x1	2x1	3x1	0x2	5x1 0x1	2x2 0x2	0x0	1x1 0x2	1x1	26	8	7	11	30	34	23	13º
AVIACION	1x0		1x2	1x2	4x2 1x2	3x1	3x3 2x2	1x1 1x3	2x1 0x1	3x2 0x0	0x1 1x1	4x2 2x1	2x3 1x3	0x0	2x1	1x1	2x4	3x2 1x1	26	9	8	9	42	42	26	6º
COBRELOA	1x0	2x1 2x1		4x2 2x2	2x0	0x1	2x1 1x1	4x2	1x0 3x1	2x1 3x0	0x0	1x2	2x3 3x2	5x0	2x0 0x0	2x3	1x0 5x0	4x1 2x1	26	18	4	4	56	25	40	2º
COLO COLO	4x2 0x2	2x1	2x4 2x2		2x1 0x1	1x3	2x2	3x1 2x3	0x0	2x0 3x1	6x2 1x2	3x4 2x4	0x2	3x0	5x3 1x3	1x0	2x1 0x0	1x1	26	10	6	10	48	45	26	6º
CONCEPCION	1x1	2x4 2x1	0x2	1x2 1x0		2x2 1x1	x	2x1 0x2	2x1	2x0	1x1 1x0	1x0 1x2	2x4 0x0	2x3	5x1	1x3 0x1	1x3	1x1 0x1	25	8	6	11	32	37	22	15º
COQUIMBO	0x2 3x2	1x3	1x0	3x1	2x2 1x1		1x2 0x1	4x2	0x1 1x1	2x3 1x2	0x1	0x4 2x1	1x2 2x1	1x1	1x1	0x1	0x1 0x1	0x0 1x3	26	6	6	14	28	40	18	16º
EVERTON	0x1 4x0	3x3 2x2	1x2 1x1	2x2	x	2x1 1x0		4x2 1x1	1x0	1x1	0x1	0x2	1x3	3x1 2x0	5x0 1x0	5x2 0x2	1x1 2x2	2x0	25	11	8	6	45	30	30	4º
GREEN CROSS	1x1	1x1 3x1	2x4	1x3 3x2	1x2 2x0	2x4	2x4 1x1		1x1 0x0	0x0	6x3 1x1	2x2 0x4	0x1 0x1	2x0	0x1	1x1	1x0	2x2 1x0	26	7	10	9	36	40	24	12º
HUACHIPATO	1x0 0x1	1x2 1x0	0x1 1x3	0x0	1x2	1x0 1x1	0x1	1x1 0x0		1x1	1x2 1x3	1x2	0x7	5x1 4x2	1x4 0x1	0x3 0x1	0x2	0x1	26	5	5	16	22	42	15	17º
L. SCHWAGER	1x1 1x2	2x3 0x0	1x2 0x3	0x0 1x3	0x2	3x2 2x1	1x1	0x0	1x1		1x1	2x2	2x2	1x0 1x0	3x1 0x0	3x1 1x1	0x3 1x0	0x1	26	7	11	8	28	33	25	10º
ÑUBLENSE	1x2	1x0 1x1	0x0	2x6 2x1	1x1 0x1	1x0	1x0	3x6 1x1	2x1 3x1	1x1		0x4 0x3	0x2 1x2	1x1	1x1	1x1 0x2	0x0	0x2 1x0	26	7	9	10	25	40	23	13º
O'HIGGINS	1x3	2x4 1x2	2x1	4x3 4x2	0x1 2x1	4x0 1x2	2x0	2x2 4x0	2x1	2x2	4x0 3x0		1x0 1x1	2x1 5x1	0x0	2x1 3x0	1x0	2x2	26	16	5	5	57	30	37	3º
PALESTINO	2x0	3x2 3x1	3x2 2x3	2x0	4x2 0x0	2x1 1x2	3x1	1x0 1x0	7x0	2x2	2x0 2x1	0x1 1x1		2x1 6x0	4x1	1x0 1x2	3x2	1x0	26	19	3	4	59	25	41	1º
RANGERS	1x3 1x0	0x0	0x5	0x3	3x2	1x1	1x3 0x2	0x2	1x5 2x4	0x1 0x1	1x1	1x2 1x5	1x2 0x6		2x1 1x3	0x2	0x6 0x1	0x3 0x1	26	3	3	20	17	67	9	18º
S. MORNING	2x2 2x0	1x2	0x2 0x0	3x5 3x1	1x5	1x1	0x5 0x1	1x0	4x1 1x0	1x3 0x0	1x1	0x0	1x4	1x2 3x1		2x0	1x1 1x0	1x1 0x0	26	8	9	9	31	38	25	10º
U. ESPAÑOLA	0x0	1x1	3x2	0x1	3x1 1x0	1x0	2x5 2x0	1x1	3x0 1x0	1x3 1x1	1x1 2x0	1x2 0x3	0x1 2x1	2x0	0x2		3x2 1x1	1x0 1x3	26	12	6	8	34	31	30	4º
U. CATOLICA	1x1 2x0	4x2	0x1 0x5	1x2 0x0	3x1	1x0 1x0	1x1 2x2	0x1	2x0	3x0 0x1	0x0	0x1	2x3	6x0 1x0	1x1 0x1	2x3 1x1		1x1	26	9	8	9	35	28	26	6º
U. DE CHILE	1x1	2x3 1x1	1x4 1x2	1x1	1x1 1x0	0x0 3x1	0x2	2x2 0x1	1x0	1x0	2x0 2x0	2x2	0x1	3x0 1x0	1x1 0x0	0x1 3x1	1x1		26	8	10	8	29	27	26	6º

SINTESIS



GOLEADORES.

1.ª División.

CON 29: OSCAR FABBIANI (P).

CON 17: Miguel Neira (O'H) y Luis A. Ramos (GC).

CON 16: Luis Ahumada (COB).

CON: 14: Ricardo Fabbiani (AV).

CON 12: Luis Miranda (UE).

CON 10: Juan C. Orellana (CC).

CON 9: José L. Ceballos (COB).

CON 8: Julio Crisosto (CC), Mario Salinas (EV) y Juan Núñez (COB).

CON 7: Alberto Hidalgo (CC), Oscar Arriaza (UC), Nelson Vásquez (COQ.), Jorge Socías (UCH), Víctor Pizarro (O'H) y Rainiero Núñez (LSCH).

2.ª División.

CON 16: RICARDO FLORES (NAV) y Julio Ortiz (OV).

CON 15: E. Carrasco (ANT).

CON 13: R. Gamboa (OV), Ahumada (TR) y Riffo (DLS).

CON 12: Da Silva (IND), Ortega (SAU) y Rojas (TR).

CON 11: González (NAV), y Esquivel (AR).

CON 9: Salas (COL) y Sebastián Da Silva (USF) y Gutiérrez (F).

2ª DIVISION

10.ª Fecha.
2.ª Rueda.

Sábado 30 de septiembre.

NORTE ARICA (1), A. Silva.
CURICO UNIDO (0).

FERROVIARIOS (2), Gutiérrez y JC. Escanilla.
UNION CALERA (1), Miranda.

NAVAL (0).
MALLECO UNIDO (0).

Domingo 1.º de octubre.

ANTOFAGASTA (3), Carrasco (2) y Soto.
IBERIA (1) Carabantes.

LA SERENA (3), Gallegos, Paredes y Riffo.
OVALLE (2), A. Díaz y V. Tapia.

S. WANDERERS (3), F. Espinoza, Quintero y Orellana.
COLCHAGUA (2), Salas y Pavez.

SAN LUIS (0).
SAN ANTONIO (1). Alarcón.

UNION SAN FELIPE (1), Campodónico (p).
MAGALLANES (1), Baeza.

LINARES (0).
TRASANDINO (2), Ahumada y Fredes.

LIBRE: INDEPENDIENTE.

POSICIONES

EQUIPOS	PJ	PG	PE	PP	GF	GC	Pts	PROXIMO RIVAL
S. WANDERERS	29	13	15	1	37	18	41	(L) San Felipe (5x2)
ANTOFAGASTA	28	13	11	4	36	28	37	(V) Trasandino (2x1)
NAVAL	29	14	8	7	50	34	36	(V) Colchagua (0x1)
LA SERENA	29	13	9	7	45	34	35	(V) Malleco U. (1x2)
MAGALLANES	29	11	13	5	37	27	35	(V) Ferrovia. (0x1)
OVALLE	28	13	8	7	50	33	34	(L) D Linares (1x0)
TRASANDINO	28	12	9	7	42	31	33	(L) Antofagasta (1x2)
FERROVIARIOS	28	11	10	7	42	38	32	(L) Magallanes (1x0)
NORTE ARICA	28	11	8	9	37	33	30	(V) S. Antonio (2x1)
SAN ANTONIO	29	9	12	8	45	42	30	(L) Norte Arica (1x2)
MALLECO U.	28	10	6	12	33	35	26	(L) La Serena (2x1)
SAN LUIS	29	8	8	12	34	43	26	(V) U Calera (0x1)
INDEPENDIEN.	28	10	4	14	43	48	24	(V) Iberia (4x1)
COLCHAGUA	28	8	8	12	27	35	24	(L)Naval(1x0).
U. SAN FELIPE	28	5	13	10	40	49	23	(V) Wanderers (2x3)
D. LINARES	29	6	11	12	31	43	23	(V) Ovalle (0x1)
UNION CALERA	29	6	10	13	40	50	22	(L) San Luis (1x0)
CURICO UNIDO	29	4	10	15	27	45	18	(L I B R E)
IBERIA	28	3	7	18	25	54	13	(L) Independ. (1x4)

EL EQUIPO DE LA SEMANA

P. Olivera (6) (SM)

L. Belmar (5) (AI) — J. Villalobos (6) (SM) — R. Valenzuela (6) (O'H) — R. Serrano (6) (O'H)

V. Merello (6) (COB) — E. Inostroza (6) (CC) — M. Neira (7) (O'H)

C. Cáceres (6) (E) — C. Caszely (5) (CC) — V. Pizarro (6) (O'H)

EL RANKING

PROMEDIO 5,28: ELIAS FIGUEROA (PALESTINO).
PROMEDIO 5,23: Manuel Araya (Palestino).
PROMEDIO 5,15: Rubén Gómez (Cobreloa).
PROMEDIO 5,12: Ladislao Mazurkiewicz (Cobreloa) y René Valenzuela (O'Higgins).
PROMEDIO 5,04: Víctor Merello (Cobreloa) y Mario Cerendero (Ñublense).
PROMEDIO 5,00: Miguel Neira (O'Higgins) y Manuel Rojas (Palestino)
PROMEDIO 4,95: Mario Soto (Cobreloa).

EVENTOS

SANTIAGO ES MARCA y la 'U', ¿qué?

Un empate sin goles que se explica en la rotunda eficacia del equipo bohemio para presionar en todos los sectores y la sumisa fuerza ofensiva de la "U", que en el primer tiempo dejó sin trabajar al meta rival. . .

"Nuestro esquema no tiene misterios. Salimos uno con uno hasta 'morir' y como tenemos buen estado físico esa marca es insuperable para los rivales". Hace un tiempo el zaguero de Santiago Morning José Villalobos había sintetizado los argumentos de su equipo y los hechos han terminado por darle toda la razón. Y es que ese "uno a uno" no queda reducido a la marca individual que hacen los zagueros, sino que incluye igual disciplina para los volantes e incluso los delanteros. Al que se le escapa "su" hombre puede considerarse pecador y en este Santiago todos quieren ser santos de la marca.

Entonces no es raro que en el primer tiempo Universidad de Chile, maniatada en todos los sectores, NUNCA se acercara hasta el meta Olivera, salvo en una maniobra de Spedaletti que Schellberg finiquitó con zurda desviada. En esta "U" no es ningún misterio que el único volante dotado espiritual y futbolísticamente para llegar arriba es Socías, y éste caía desde temprano en la red de Valenzuela, dedicado con absoluta pasión a la anulación del jugador universitario. Lo de Schellberg suele ser bueno en circulación de pelota, rapidez para tocar, pero difícilmente pise el área para definir con seguridad. Y Peralta definitivamente transitaba sin

El cruce de Quintano sobre Iván Soto. Manejando menos el balón, Santiago Morning supo ● procurarse las mejores ocasiones de gol.

Juan Silva





Juan Silva

● Hasta ahí llegó la "U", incapaz de superar la distribución de marcas que dispuso Santiago. Ghiso, que no alcanzó ningún desborde, pierde frente a Páez y vuelta a empezar...

Un hombre de Santiago, Benjamín Pérez, en plena área azul ante cuatro rivales. En el otro sector muy pocas veces un delantero azul logró ● el "milagro" de tirar desde tan cerca...



Juan Silva

destino ofensivo, porque tampoco estaba libre, aunque en el "reparto" le tocara el menos marcador de Santiago, que era Toro. Así, los tres de arriba tenían que arreglárselas solos y muy pronto Hoffens y Ghiso, entre la buena custodia de Martínez y Tapia, los foules y su obstinación por buscar el enganche hacia adentro, se perdieron como vía de llegada. El que fue mejorando, se movió con sensatez, luchó por sobre lo acostumbrado y complicó el armado rival fue Jorge Spedaletti, presuntamente el más fácil de liquidar, pero al cabo el único que dejaba rivales en el camino y generaba cierto peligro.

Y valga toda esa descripción para situar el mérito defensivo de Santiago, que con admirable despliegue físico no fue representativo de un "aguante" desesperado ni mucho menos. Por el contrario, todas las ocasiones de gol fueron suyas y una sobre todo, fiel expresión de su gran contragolpe cuando entre Soto, Bareiro y Pérez llegaron de tres trazos a Carballo, pero éste tapó bien el cabezazo del ariete central. Fue Santiago en toda esa etapa un modelo de definición con todos sus hombres abocados a un planteo de sacrificio, no exento de capacidad táctica, con la renovada vocación de Páez para ser el relevo preciso y la "rara" disposición de sus delanteros para pelear todas las pelotas.

Sorpresa..., ¿dónde estás?

La "U", claro, tenía un tiempo más para borrar su palidez anterior y hacer de su fútbol algo más que intenciones fallidas. Hubo mérito de Socías y Schellberg para que la levantada en medio campo fuera notoria, mientras Santiago se iba quedando con "menos" piernas y prefería abroquelarse en el fondo. Socías pasó a ser el generador ofensivo que pica y abre surcos, Schellberg no se quedó en el mero traslado y el sector central pasó a ser propiedad azul. Pero el déficit ofensivo siguió casi inmutable. Hoffens ganó algunas, pero las terminó mal; Ghiso, ofuscado, no intentó nunca pasar por fuera, y Salah, reemplazante de Spedaletti, se desmarcó con intención, pero también perdió ante la marca progresivamente más ruda de Villalobos.

Recién a los 15' Olivera pudo demostrar que es un buen arquero tapándole dos disparos consecutivos a Socías. Más tarde, por foul de Villalobos a Schellberg, el mismo Socías dilapidó desde los doce pasos según la rutina azul, permitiendo la ponderable atajada de Olivera. Y a partir de ese penal la "U" siguió siendo un compendio de tibieza ofensiva, porque dominando terreno y administrando con más libertad la pelota, sólo acusó una llegada más de riesgo en otra entrada de Socías, que fue detenido con violencia por Olivera cuando se iba al gol.

No tuvo la "U" una variante que rompiera la monotonía, porque Ashwell subió muchas veces, pero rara vez se animó hasta el fondo, mientras Bigorra arriesgó menos y siguió como el más permeable a los contragolpes de Iván Soto o Benjamín Pérez. Por todo, el cero ya se caía de maduro y no hizo más que patentizar la diferencia entre dos cuadros separados por el prestigio y las suposiciones de favoritismo, pero igualados en rendimiento.

Santiago es un equipo claro, que fundamenta su racha no en un simple agrupamiento defensivo propenso a la angustia. Hay, naturalmente, un énfasis en la marca, pero utilizando el balón en la réplica contragolpeadora suele ser peligroso. Mientras sus hombres mantienen un ritmo y taponan todos los sectores son demasiados difíciles para un medio futbolístico donde tanta unidad de criterio para correr y marcar es extraña. Para que hicieran la película completa les falta mayor concreción ofensiva, pero con lo que rinden ahora ya es bastante para un equipo que supuestamente era candidato "fijo" al descenso. Y el mejor resumen para su estilo está dado por Valenzuela y Toro, dos hombres dotados para jugar y crear, que han debido guardar las prendas de gala para sumarse a la cofradía de la marca.

La "U" sigue en lo que se denomina período de "transición" y lo que Riera prefiera designar como *"reencuentro de sus jugadores con el buen fútbol que son capaces de jugar"*. En lo concreto, después de ganarle a Unión y hacer un muy buen partido con Palestino, no se ha estabilizado la línea de juego como para rescatar matices claros ni definidos. El ideal es que la "U" juegue, toque y cree junto con mantener su fuerza, exuberancia física y buena marcación. Por ahora le siguen saliendo partidos como éste ante Santiago Morning, donde fue muy poco de todo y en el juicio final del área enemiga, una repetida ineficacia. Y si no habla bien de Socías que haya perdido otro penal, menos halagüeño para el equipo es que el mismo Socías haya sido el intérprete de todas las pocas llegadas en que Olivera debió salir de su feliz letargo...

IGOR OCHOA.

Entrenadores y la Comisión Técnica:

Otra vez los "villanos"



Eduardo Herreros. "Y ahora se echan para atrás..."

Cuando se suponía que la Comisión Técnica del fútbol chileno entraba en una fase más concreta con presentación de diversos informes, una carta de los cuatro entrenadores incluidos en la misma provocó el primer y sonado quiebre del organismo.

Eduardo Herreros, a la sazón dirigente-rector de la Comisión, recibió la epístola donde Santibáñez, Riera, Carrasco y Peña se excluyen de las reuniones por considerar que la estructuración y sentido de la Comisión no guarda relación con la posición de los entrenadores, expresada en un Anteproyecto de Comisión Técnica, que salió a la luz pública en junio de 1977. Con ello, los profesionales de la "banca" se colocan otra vez en la trinchera opuesta a lo que se presume el interés del fútbol chileno, en tanto el resto de los sectores que participan en la Comisión los acusan velada o directamente de pretender *"controlar todas las esferas del fútbol, negando la validez del trabajo interdisciplinario"*. El mismo Eduardo Herreros, en sus primeras reacciones, no fue parco en adjetivos, situando la resolución separatista como propia de *"seres materializados que se pasan hablando de su lucha en favor del fútbol y cuando deben demostrarlo se echan para atrás."*

En lo sustancial, los entrenadores reivindican su proyecto de Comisión, donde con tres representantes asumen un papel más preponderante en relación a médicos, preparadores físicos y dirigentes. Todo ello en el marco de un trabajo rentado y atribuciones resolutivas que según ellos no tiene la Comisión actual.

Una cuestión "personal"

Aunque Hernán Carrasco ha insistido en que no se puede hablar de renuncia, sino más bien de apertura a un nuevo diálogo, no se ve cómo las pretensiones de la Central y los derechos ya fortalecidos de otros estamentos podrán compatibilizarse con el rol básico que se autodesignan los entrenadores. Más aún, si el procedimiento de nominar directamente a las personas no ha causado mucha gracia en la propia Asociación de Entrenadores, que como agrupación no gravitaba para nada en la estructura.

Aun eligiendo la cautela, otros técnicos han juzgado la actitud de "los cuatro" con bastante claridad. Pedro Morales, que a su tiempo fue el máximo representante de los técnicos en el andamiaje de la selección nacional 1975, es acaso una voz muy autorizada, porque por los méritos acumulados bien podría haber estado en el cuarteto. *"Sin conocer en profundidad el problema debo precisar antes que nada que la actitud de mis colegas al excluirse es tan personal como cuando en principio habían aceptado los cargos... Aquí la Asociación de Entrenadores no entró a tallar y por tanto lo que ellos hagan cabe en la legitimidad de sus personas. Sin embargo, en lo general me parece que una Comisión como la que había empezado a trabajar está formada por demasiada gente y en un momento de vísperas de cambios directivos que le concede aún más transitoriedad al organismo. Ahora muchas voces se elevan escandalizadas porque los entrenadores pretenden funciones rentadas. ¿Será acaso que Menotti, por ejemplo, va a integrar gratis un esquema de este tipo en su país dedicándole todo su tiempo y esfuerzo?"*

En el juicio de Orlando Aravena se refuerza aún más la decisión de Riera, Carrasco, Peña y Santibáñez: *"En toda actividad hay una cabeza pensante y un grupo de asesores y acá se partió eligiendo primero a los ayudantes. Sería lo mismo que en una publicación deportiva antes de decidir el director y redactores más importantes se empezara por los diagramadores, reporteros gráficos o ayudantes... El papel de los preparadores físicos, sicólogos, ki-*

nesiólogos y otros profesionales es importante, pero en un equipo dirigido por un técnico".

Y en verdad ahí está el meollo de la discusión, porque el resto de los integrantes de la "familia" del fútbol reconoce la importancia del aporte de los técnicos, pero en el marco multidisciplinario favorable al diálogo. Pero en un esquema masivo como el planteado por Eduardo Herreros los técnicos entraban a tallar en condiciones similares a los otros profesionales, sin que fueran ellos la última e irreversible instancia de decisión.

Y como los técnicos tenían "pecados de soberbia" previos (no asistencia al foro de "El Mercurio"), se acentúa una virulencia que los va dejando cada día más solos. Tanto que ya en la semana se habían quedado sin oficina para sesionar porque a través de su gerente Pedro Fornazzari, la Central de Fútbol negó sus dependencias para las reuniones de la Asociación de Entrenadores...

Como otras veces, y más allá de las declaraciones románticas, la cuestión esencial sigue siendo el poder, y el "ecumenismo" de Herreros, al citar la Comisión de Planificación, sólo estableció un aparente "status quo", ya quebrado.

200,222 Km. por hora:

Hazaña en la nieve

Nunca se sabrá a ciencia cierta si los discretos registros del primer día fueron culpa del viento o de los intereses de la televisión de Estados Unidos.

Existía seguridad plena de que el record mundial del kilómetro lanzado sería batido en Portillo. Pero las marcas no se ajustaban a los pronósticos: a promedios de ciento ochenta kilómetros por hora se cumplía una hazaña, pero no se lograba el objetivo, que era de superar los doscientos kilómetros por hora.

El domingo, supuestamente el día designado por los consorcios televisivos estadounidenses, se logró la hazaña: Steve McKinney, que ya poseía el título de esquiador más veloz del mundo (había establecido la marca mundial en Cervinia, Italia, en julio de este año), superó la barrera que se estimaba inalcanzable. El sistema de cronometraje electrónico estableció que su promedio en los cien metros indicados había sido de 200,222 kilómetros por hora.

La pista de Roca Jack, en Farellones, estaba en óptimas condiciones. Ya no corría el viento de doce kilómetros por hora que había entorpecido los descensos el día anterior. Y no sólo McKinney realizó la hazaña: el canadiense Mark Rowan y el sueco Benny Lindberg también superaron el registro anterior, aunque sin poder conseguir acercarse a los tiempos del vencedor.

Siete competidores (entre ellos los dos chilenos: Gonzalo Rojas y Pedro García) habían quedado fuera de competencia por lograr una velocidad inferior en un cinco por ciento en relación al ganador del primer día. Eran solamente once los que aspiraban a la hazaña. Y desde el primer momento se vislumbró que el pronóstico se cumpliría: lanzándose del mismo lugar que el día anterior la mayoría superó sus registros. Y los mejores ya se acercaron a lo que se pretendía.

Cuando el jurado autorizó partida libre desde sesenta metros más arriba ya no cupo dudas. La pista, de cuarenta metros de ancho y de una extensión de 1.050 metros, tiene una pendiente de 40 grados, con un desnivel total de 430 metros. Eso permite que en sólo 400 metros de recorrido el esquiador pueda ya alcanzar la velocidad que lograría un bólido de Fórmula Uno.



● **Steve McKinney. A la par con un Fórmula Uno.**

McKinney hizo valer sus derechos de campeón mundial y fue el primero en la largada. Su descenso fue impecable. Cuando se anunció la marca y se desató la euforia eran las 11.03 A. M.

Para el campeón, suficiente. No participó en la tercera manga, en la que —como era previsible por el deterioro de la pista— las marcas comenzaron a decaer, y no se efectuó la cuarta por las mismas razones. La noche anterior —confesión de su novia— McKinney había dormido muy poco, "aunque estaba tranquilo".

Rowan, segundo con 198,785, y Lindberg, tercero con 198,129, prometieron volver pronto ("y otra vez será un lindo duelo con Steve"). Terry Watts, canadiense que fue subcampeón mundial y que ahora terminó quinto, fue el único disconforme: "si hubiésemos realizado la cuarta manga habría superado el promedio de McKinney".

Sólo conjeturas, pero ya habrá nuevas oportunidades de intentarlo. Por ahora sólo vale el record y reparar en su espectacular progresión: hace diez años el record era de 172,331 Km./h.; hace veinte, de 160,174; hace treinta, de 159,292; y hace cuarenta, de 136,600.

Torneo Carlos Strutz:

Inauguración con record

Llegó a Chile en 1921, y su amor por el atletismo dejó una huella que no se borra: anualmente se organiza el torneo que lleva su nombre. Y se juntan los astros de antaño para observar y recordar, y las figuras de hoy para intentar la superación individual.

Carlos Strutz fue un maestro de varias generaciones de atletas. Y sus "chuzos" —como llamaba a sus incontables pupilos— no lo olvidan.

La inauguración del Rekortán en la pista de saltos del Estadio Manquehue le dio especial brillo al torneo del fin de semana. Un record nacional en la competencia le otorgó la jerarquía acostumbrada. Una mujer corriendo con hombres en los ochocientos metros significó la nota insólita.

PANORAMA

Inauguración...

Francisco Pichot superó su propia marca nacional (15,55 m.) en el salto triple para dejarla en 16,07 m. Habia comenzado con 15,12 m. y al cuarto intento ya tenía nuevo record (15,71 m.). Pero en los posteriores intentos siguió mejorando: saltó 16,04 m. en el quinto, 16,07 en el sexto y 16,06 m. en el último. Y no fue la única gracia del lotino: también ganó la prueba de los 200 metros, rebajando en cinco décimas su record personal (21'7).

Con el consentimiento de los organizadores, Alejandra Ramos participó en la prueba de varones de los 800 metros. Y aunque no realizó su mejor marca (2.07"7), le alcanzó para superar a tres competidores y rematar quinta en la clasificación.

Paralelamente, en el Estadio Nacional se realizaba el Torneo Interescolar Femenino organizado por el Club Santiago. Efectuado en dos jornadas, culminó el domingo con el triunfo final del Colegio Alemán, que superó por 96,4 puntos a Villa María y por 106,5 a Compañía de María. Cuarto fue el Saint John's; quinto, el Santiago College; sexto, La Maisonette; séptimo, Monjas Inglesas, y octavo, San Gabriel.

Loreto Silva (Villa María), en salto alto (1,60 m.), Carla Herencia (Monjas Francesas), en cien metros planos (12.3), Mónica Regonessi (Santiago College), en los 800 (record escolar, con 2.16.5), Isabel Kurt (Santiago College), en los 80 metros planos infantil (10.6) y July Araya (Compañía de María), en los 80 metros vallas superior (13.2), obtuvieron las marcas de mejor relieve técnico.



● **Alex Kaspch. Buen impulso sobre el Rekortán.**

El "Raquet D'Or" en Francia:

Ahora sin estrépito

El Torneo Raquet D'Or, disputado en Aix-en-Provence, Francia, se hizo famoso hace exactamente un año cuando el rumano Ilie Nastase empuñando una raqueta de doble encordado derrotó al argentino Guillermo Vilas, cortándole una fabulosa campaña de 57 triunfos consecutivos. Ahora, 365 días después, el torneo tuvo un desarrollo mucho más tranquilo: no estaba Nastase ni se usó el doble encordado, descalificado por la Federación Internacional de Tenis. Y Vilas —ganador esta vez— está lejos del nivel de entonces. De todas formas el resultado final confirmó la supremacía de Vilas sobre su juvenil compatriota José Luis Clerc e hizo echar de menos los triunfos chilenos en el exterior por la discreta reaparición de Hans Gildemeister en el Grand Prix.

El Torneo Raquet D'Or, tiene categoría de una estrella y en él participaron 32 tenistas. A semifinales llegaron tres figuras de la nueva generación y un consagrado. Se enfrentaron José Luis Clerc, de veinte años y 13.º en el Ranking Mundial, y el checo Iván Lendl, ganador del último Wimbledon para "juniors". Se impuso el argentino 6/3 y 6/1. En la otra semifinal Guillermo Vilas derrotó a otro veinteañero y gran promesa, el neozelandés Chris Lewis, por 6/4 y 6/3. A la final, como en dos ocasiones anteriores, treparon los dos argentinos. Y se volvió a repetir el contundente triunfo de Vilas en sets seguidos 6/3, 6/0 y 6/3.

De los chilenos, poco que señalar: sólo participó Hans Gildemeister, el primero de la avanzada nacional en la nueva etapa europea. Fue derrotado por el joven tenista francés Christopher Freyss por 7/6, 4/6 y 6/4, en la primera vuelta del campeonato. Esta semana, junto a Jaime Fillol y Belus Prajoux, Gildemeister está participando en Madrid, el primero de los tres torneos del circuito español que incluye, además, Barcelona y Oviedo.

El Correo de la unesco
Suscripción anual $ 450 (C/IVA).
Envíe cheque cruzado o giro postal.
Consigne su nombre y dirección.
AGENTES PARA CHILE Biblio centro Ltda.
CASILLA 13731 SANTIAGO (21) F: 372621

Unión Española:

Una razón de pesos...

Cuando los resultados negativos de Unión Española llegaron a un punto crítico varias voces conocedoras advirtieron sobre la raíz del problema:

Sergio Mardones



"Apenas la nueva directiva se decida por incentivos económicos más estimables, Unión Española llega fácil a la Liguilla". Y aunque algunos jugadores negaron que su profesionalismo se resintiera sin estímulos, los actuales dirigentes de Unión han preferido cubrirse y aumentaron a $ 6.000 el premio por partido ganado, además de otra cantidad especial si se clasifican.

De tal beneficio no está excento, obviamente el cuerpo técnico de la Unión, que en este contexto espera sacar el máximo de provecho de los jugadores. Descartada de la lucha por el título,

● Unión Española. Premios extras por trabajar como corresponde.

Unión tiene como cercano objetivo la Liguilla, pues ya está entre los candidatos más privilegiados sin alcanzar aún el rendimiento que se presume normal para la jerarquía de sus jugadores.

Queda por verse si todo el problema de Unión Española se reducía a pesos, como lo reiteraron siempre los conocedores de la sicología del plantel rojo, y como lo entiende ahora la directiva...

Oscar Lagos

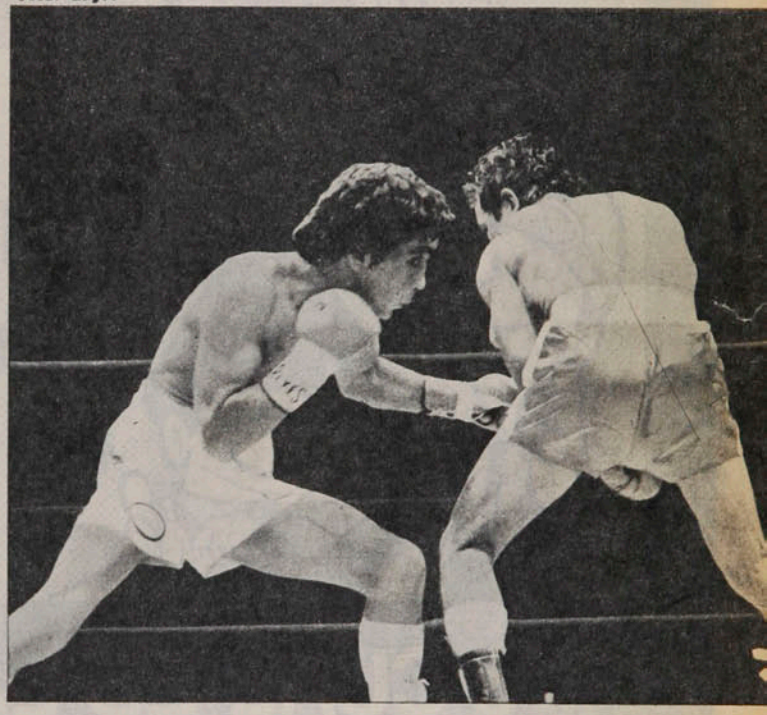

● Martín con Miguel Canto. Se espera que Betulio González sea más fácil.

Vargas y el título:

La tercera es la vencida

Dicen que la tercera es la vencida y en eso confía Martín Vargas ante la nueva posibilidad de alcanzar la corona mundial de los moscas. Ya con una fecha definitiva para el combate —21 de octubre en Venezuela—, el campeón continental cumple así con un anhelo personal, respaldado en la esperanza de todos sus compatriotas. En las dos oportunidades anteriores, si bien nadie puede dudar de la legitimidad del triunfo del monarca del Consejo Mundial de Boxeo, el mexicano Miguel Canto, quedó la impresión de que Vargas podía haber hecho más de lo que hizo, obviando circunstancias que lo perjudicaron en los momentos previos a cada una de las peleas. No es el momento, tampoco, de analizar los porqués ni de señalar culpables. Se trata ahora de una opción inmejorable para el pugilista nacional. Sin duda que Betulio González, Campeón Mundial en la versión Asociación Mundial de Boxeo y que será su próximo rival, en Caracas o Maracay (aún no está definida la sede del match), no tiene la habilidad estilística de Miguel Canto ni su sabiduría. Cuenta, sí, con una rica experiencia en esto de estar entreverado siempre entre los primeros del ranking y de hacer de dueño de casa.

En teoría, todo parece configurar un panorama alentador en esta tercera incursión de Vargas en la lucha por el título. En su rincón estará, como en los combates anteriores, el argentino Osvaldo Cavillón, un hombre que ya ha dado muestras de saber aprovechar las virtudes del chileno y si bien no ha logrado corregir del todo sus defectos —es muy difícil que alguien pudiera a estas alturas—, los ha minimizado, superando lo bueno de Martín.

Según las informaciones oficiales entregadas por la empresa PRODEP, que maneja la carrera del boxeador nacional, Vargas viajará diez días antes de la pelea a Venezuela. La delegación estará compuesta por hombres que han estado en los rincones de grandes campeones del mundo, como Carlos Monzón, Víctor Galíndez, Nicolino Locche y otros, todos argentinos. Se trata del equipo completo del Luna Park de Buenos Aires, donde entrena Martín, encabezado por el conocido empresario Tito Lectoure, quien fue el representante de PRODEP en las conversaciones con Ramiro Machado, el manejador de Betulio González, para conseguir una opción para el chileno. El resto del grupo lo compondrán el doctor Roberto Paladino, el preparador físico Patricio Russo y el sparring Patricio Agüero, un supergallo trasandino.

A la llegada de la delegación a Venezuela se firmarán los contratos finales para el combate, tal como se acostumbra.

La tercera es la vencida. A ver si es cierto.



¿CUAL ES LA IDEA?

Que Ud. cambie a tiempo sus neumáticos gastados, evitando causar accidentes de grandes consecuencias para todos.

¡ESA ES LA IDEA!

COMITE NAC. DE EDUCACION DE TRANSITO "CHILE"

Se lo dice

Un amigo en su camino

Registro

Por puro gusto

Las pruebas ciclísticas de 24 horas no son novedad (antiguamente se hacían hasta en el velódromo de Santa Laura). Pero pedalear noche y día y a marcha forzada, por puro gusto, ya es otra cosa. Graziano Baldin, veronés de 39 años, corrió seis veces un circuito de 100 kilómetros y siete veces uno de 15 kilómetros. Cuando bajó de la bicicleta había pedaleado 24 horas y 26 minutos, totalizando 720 kilómetros. Le agrega sabor a este berretín, el que corrió a un promedio de 29,940 kilómetros a la hora...

Sic transit...

Fue de los grandes equipos de Europa. Dos veces Campeón y dos veces subcampeón europeo de clubes (en 1961 y 1962 ganó la Copa y en 1963 y 1968 perdió la final). Tiene el récord de campeonatos nacionales de Portugal. Pero las luces parecen haberse apagado para el Benfica, el orgulloso conjunto que fue de Eusebio, Coluna, Torres y otras notabilidades del fútbol portugués.

Aunque la Liga 1977-78 está empezando, a la 5.ª fecha los lisboetas estaban en 9.º lugar de la tabla, empatados con Marítimo, Famalicao, Berreirense y Setubal. Varzim y Porto eran los punteros; Sporting, el segundo; Braga, Boavista, Coimbra, Belenense y Guimaraes estaban en 4.º lugar.

Cuando hay dinero...

El beneficio de los petrodólares alcanza al fútbol. Kuwait ha tomado con mucho interés y seriedad su participación en el Mundial Juvenil de fútbol, que se jugará el próximo año en Japón. Tanto que se llevaron un entrenador brasileño —Carlos Alberto Parrado— y que le aceptaron un plan millonario de preparación.

Los juveniles de Kuwait han tenido una larga temporada de práctica en... Teresópolis, a 85 kilómetros al oeste de Río de Janeiro, alternándola con partidos de entrenamiento con los principales equipos cariocas de Primera y Segunda División.

La experiencia cuesta 200 mil dólares. ¡Pero qué le hace una mancha más al tigre!

Cambio en la banca

El francés Marcel Domingo es un buen entrenador; tiene su carácter, que le acarrea frecuentes dificultades, pero cumple —o cumplía— a satisfacción en el Valencia. Los resultados de este comienzo de temporada, justo cuando los valencianos han hecho esfuerzos por presentar "un equipo campeón", no han ido de acuerdo con la categoría del equipo, cuyas máximas estrellas son Kempes, el alemán Bonhoff y el catalán Solsona. Y eso basta para que empiece a moverse la banca. El presidente, Ramos Costa, es compadre de Alfredo Di Stéfano, que llevó al Valencia al título de Liga de 1971-72, y ha sido él quien dio instrucciones a la "Saeta Rubia" de no firmar esta temporada por ningún club...

Ya Alfredo desechó la proposición de una entidad fuerte de Primera División, esperando la voz de "aúpa" de su compadre...

Nueva categoría

El físico de los mediopesados generalmente no concuerda con el peso oficial máximo que deben dar en la balanza (79.378 kilogramos). Por eso, el Consejo Mundial de Boxeo, a iniciativa de su presidente, el mexicano José Sulaiman, está estudiando la creación de la categoría "Crucero" (ya se le dará el nombre definitivo), intermedia entre los mediopesados y pesados.

Se cita el caso del argentino Víctor Galíndez, que perdió su corona, entre otras cosas, porque tuvo que rebajar artificialmente nada menos que 8 kilos en tres días, para hacer el peso, ante su combate con Rossman. Será una división de "supermedio pesados" o "minipesados", como existen los supergallos y los minimoscas.

Hay Sede Olímpica 1984

El alcalde había dicho que no. El Comité Olímpico Internacional no había aceptado la garantía de particulares para el cumplimiento del compromiso. Pero Los Angeles, California, podrá organizar su segunda Olimpíada en 1984 (la primera la organizó en 1932). El Presidente Jimmy Carter ha comunicado oficialmente al alcalde Tom Bradley que "el gobierno Federal" proveerá la asistencia necesaria y apropiada para hacer frente a los gastos de los Juegos.

Y el aval del gobierno sí que satisface plenamente al COI.

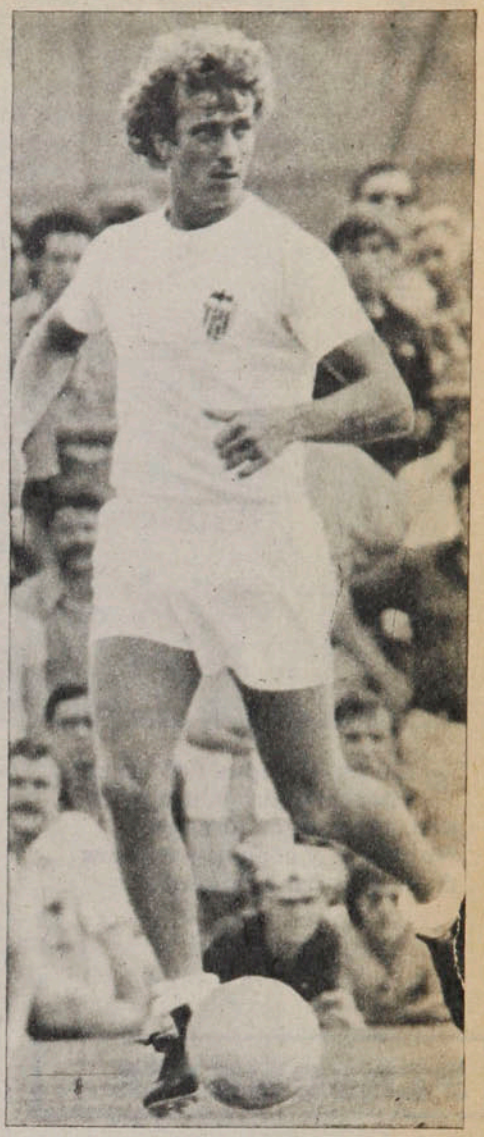

● Rainer Bonhoff, uno de los últimos "causantes de la ruina".

Causas de la ruina

Aunque los estadios se llenan, aunque las recaudaciones se cuentan en centenares de miles de dólares, los clubes, cuál más, cuál menos, están en falencia. Ocurre en España, donde los déficit institucionales llegan a ser pavorosos, por la sencilla razón de que gastan más de lo mucho que producen.

El semanario madrileño "Sábado Gráfico" culpa del desastre a los jugadores extranjeros contratados. Con datos a la vista, dice que entre las temporadas 1973-74, cuando se abrieron las fronteras, y esta de 1977-78 han contratado 165 profesionales no españoles y que éstos costaron en total 375 millones de dólares...





● En los tiempos del Ascenso, cuando cada pelota valía oro. "Son cinco años en Ñublense y creo que es hora de subir otro peldaño".



Enrique Aracena

PERSONAJES

Antonio Muñoz:

UN ARTESANO DEL ARCO

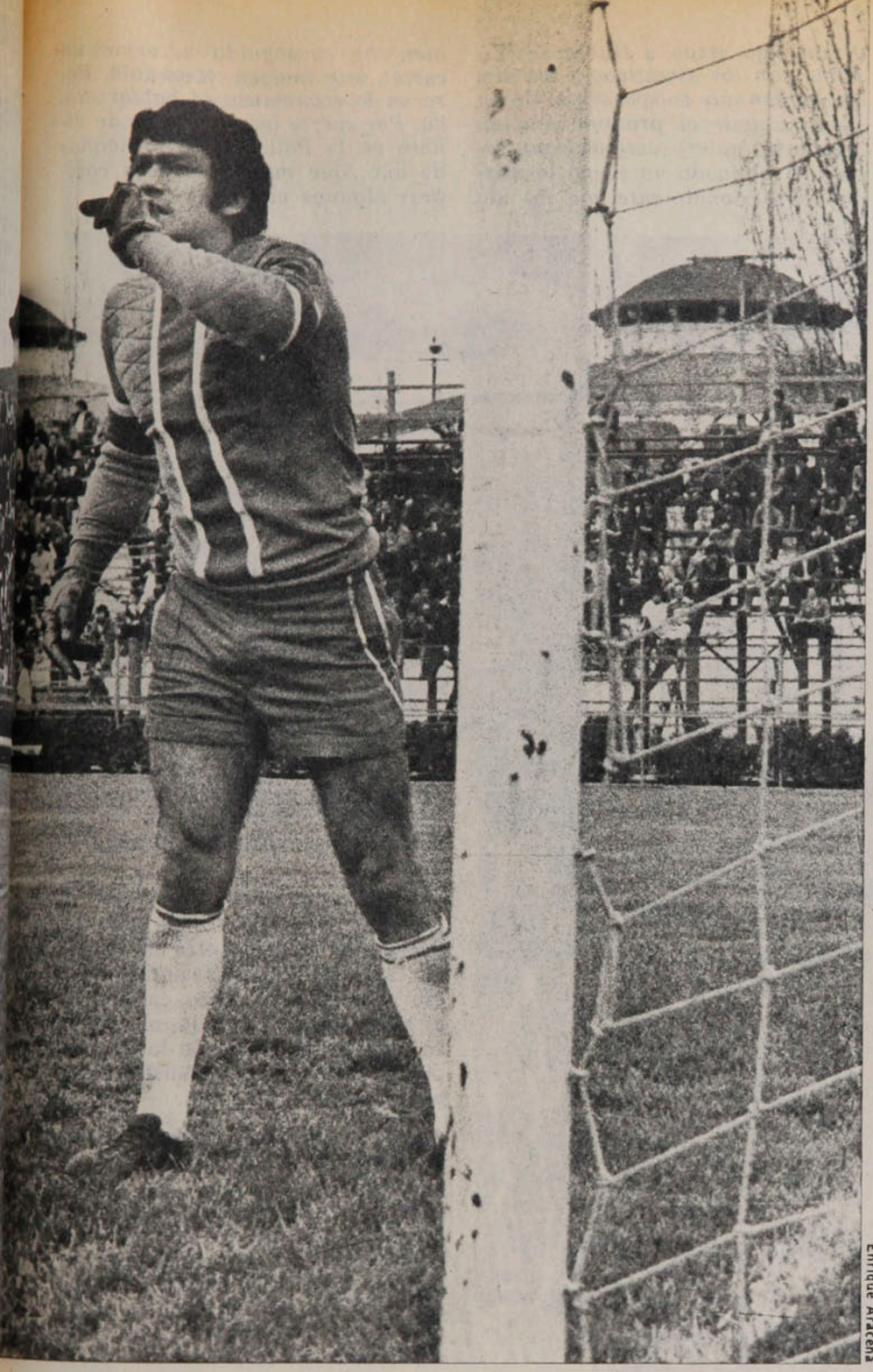

Enrique Aracena

El arquero de Ñublense dejó la artesanía en cuero para dedicarse al fútbol por completo. Y esa habilidad manual y el respeto por las cosas hermosas nacidas del arte, lo ha aplicado a su responsabilidad profesional, que le ha llevado a ser considerado, más que una promesa, una realidad de alta jerarquía.

El arte es una manifestación de la cultura. Con todas sus formas. Y una de ellas es la artesanía. En madera, en mimbre, en arcilla o cuero. De manos anónimas surgen hermosos objetos de colores vivos, y generalmente de utilidad práctica. Carteras, chalas, zuecos, maletines, grabados murales. Con motivos campesinos y escenas del quehacer del hombre. Antonio Muñoz, el arquero de Ñublense, es un enamorado de esa actividad, aunque hoy no pueda disfrutarla, por las exigencias del fútbol. Y esa habilidad manual y el respeto por las cosas hermosas nacidas del arte, lo ha aplicado a su responsabilidad profesional, que le ha llevado a ser considerado, más que una promesa, una realidad de alta jerarquía.

—*Estuve un tiempo trabajando en artesanía y de verdad es algo apasionante, al margen de ser un buen negocio. Yo dirigía un taller, aunque el capital era de otra persona, y tenía a seis operarios a mi cargo. Pero ya estaba jugando en Ñublense y tuve que dejarlo en 1974 por falta de tiempo.*

Aunque no aleja la posibilidad de volver a trabajar en artesanía, Antonio Muñoz tiene por ahora una sola preocupación: responder a Ñublense y conseguir la oportunidad de llegar a un club grande. Para ello se afirma en su buena campaña, que lo ubica como uno de los diez mejores jugadores en lo que va corrido del torneo.

—*Yo siempre hice buenas campañas. Sólo que como ahora estoy en Primera División, es distinta la imagen. En Ascenso todo es duro, los rivales arriesgan más y por ende uno sufre en lo físico. Ahí cada punto es valiosísimo y no se puede pensar con titubeos. ¿Lesiones? Sí, he tenido varias, pero eso no me ha restado deseos de seguir. Uno está expuesto a todo, pero es una elección propia y el que nació con vocación, morirá en el arco.*

Esos años de Ascenso fueron rigurosos, trajeron mucha experiencia, pero hoy la situación es distinta. Incluso el bullado caso de intento de soborno que protagonizó, ya ha pasado a ser recuerdo. Sólo es una anécdota que se cuenta con una sonrisa, sin que queden vestigios en la conciencia.

—*Hoy sólo me interesa llegar a*

PERSONAJES

Un artesano...

un club grande, a un equipo de Santiago. Ya antes tuve posibilidades por medio de una oferta de Unión Española, pero no resultó. También de la "U" existió interés. Ahora ya he conversado con algunos dirigentes, pero nada concreto. Mi contrato termina a fin de año, pero con la nueva reglamentación sigo atado a Ñublense. Yo hablé con los directivos y les dije que tenían que traspasarme. Yo no quiero seguir el próximo año en Ñublense, quiero asegurar mi futuro. Y obligado no juego lo mismo. Profesionalmente me ha ido bien, he conseguido hacerme un cartel, una imagen favorable. Pero en lo económico, ni hablar. Nada. Por suerte gané un poco de dinero en la Polla Gol a principios de año, que me sirvió para comprar algunos muebles.

Enrique Aracena



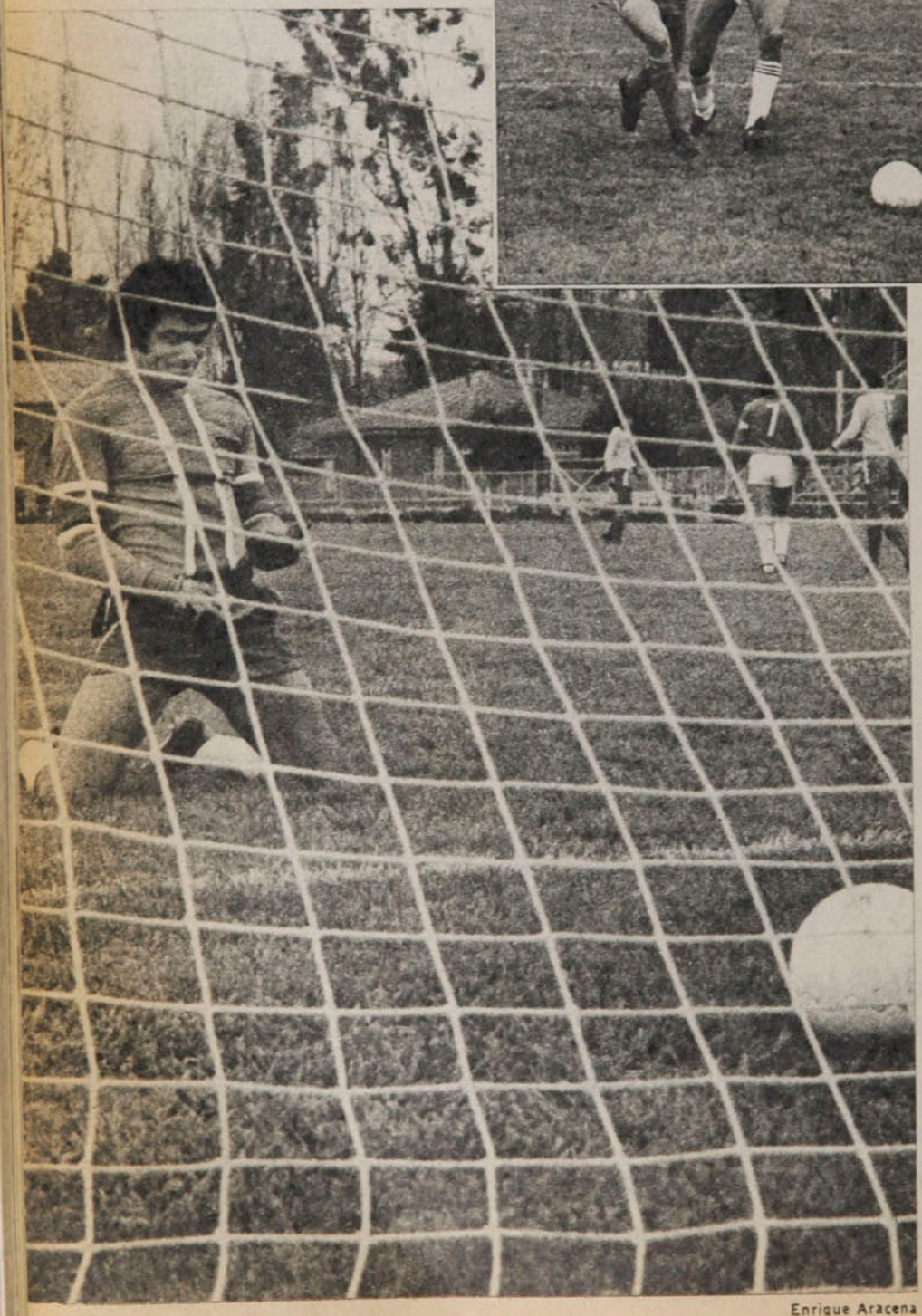

Enrique Aracena

● **Los pies también sirven si de atajar de trata. El arquero debe saber utilizar todo el cuerpo para evitar la conquista.**

Como todos, dentro de esas aspiraciones también está la de llegar a la Selección Nacional. Para eso sabe que el único camino es el que marca el trabajo, el esfuerzo, que va más allá de lo exigido por el técnico, para transformarse en un desafío personal.

—Estamos trabajando generalmente en la tarde, pero yo los lunes y los martes igual me voy al estadio a moverme un poco. Me levanto a las diez de la mañana y me cuido mucho, especialmente en cuanto a la alimentación, que debe ser especial. Mi anhelo es jugar en un equipo con reales posibilidades de estar en la pelea por el título.

Y en el tema de los arqueros surge inevitablemente la compara-

No siempre será ganar. Hay momentos en que la habilidad del contrario es superior al esfuerzo del arquero y el balón llega al fondo del arco, cumpliendo el objetivo ● máximo del fútbol: el gol.

ción con los metas argentinos, que en nuestro país ocupan el cincuenta por ciento de los arcos.

—No es que los arqueros chilenos seamos malos, lo que pasa es que hay una imagen creada que va en contra nuestra. Eso, sin quitarle los méritos a los argentinos en cuanto a la personalidad y la facilidad para salir a los centros aéreos, que es donde fallamos nosotros.

Enrique Aracena



● En el Metro, con ESTADIO, en un diálogo franco y abierto. "Exijo respeto por lo que trabajo", dice Muñoz.

Muñoz tiene una imagen de hombre introvertido. Pero nos encontramos con un tipo abierto y sincero. Y en el plano personal no tiene reparos en mencionar sus problemas íntimos.

—En estos momentos estoy separado de mi esposa. Quizás el problema fue el habernos casado muy jóvenes. En fin, por lo menos somos buenos amigos. Y es por mis hijos que yo quiero firmar un buen contrato el próximo año. Deseo asegurar su educación, su futuro, porque en ese sentido me preocupa mucho. En cuanto al resto de mi familia, somos ocho hermanos, uno de ellos, Ramón de 18 años, quiere ser arquero. La verdad es que tiene muchas condiciones, así que estoy esperando afianzarme un poco en el aspecto económico y profesional, para ayudarlo.

Al hablar de Ñublense, manifiesta su inconformidad con la campaña, tomando en cuenta la calidad del plantel. Para él, la culpa la tienen los dirigentes, que con la rotativa de entrenadores han creado confusión en los jugadores. Pero, el fútbol es mucho más que lo contingente. Es futuro, es la posibilidad de llegar más arriba. Para lograrlo, ha aplicado esa habilidad manual y el respeto por las cosas hermosas nacidas del arte que le dio la artesanía. Así, ha logrado ser considerado, más que una promesa, una realidad de alta jerarquía.

SERGIO JEREZ

ENCUENTRO CON EL HINCHA

—Perdón..., ¿usted juega en Ñublense, verdad? (El muchacho se acerca tímidamente, con un brillo de esperanza en los ojos).

—Sí, claro.

—Lo reconocí apenas lo vi. ¿Porque usted es Antonio Muñoz, no? (Se instala en el asiento de enfrente).

—Claro.

—Yo los conozco a todos los de Ñublense. Una vez usted me mandó a buscar leche, ¿no es cierto? (Ya con más confianza y seguridad).

—¡Ah! Sí, fue durante un entrenamiento. ¿Cómo te llamas?

—José Luis Rodríguez. Hace seis meses que estoy aquí en Santiago, con unos parientes. ¿Usted tiene un hijo chico, verdad? (Debe tener unos quince años, aunque su físico menudo pueda hacer creer que son menos. Su tono de voz es respetuoso, característico de la gente provinciana).

—Sí, es verdad. ¿Estás trabajando aquí?

—No, todavía no, pero pronto voy a comenzar a hacerlo. Usted allá jugaba por el Cóndor y una vez le hicieron cuatro goles (En cada frase desea afirmar el conocimiento del interlocutor. Nosotros estamos al margen).

—Bueno, sí, es cierto. También pasa.

—Yo aquí juego por un club en el barrio. De siete o nueve. En el equipo me aprecian mucho. Debe ser porque soy del sur.

—Debe ser. ¿Vas a ir al estadio?

—No, no tengo para la entrada (Se mete las manos al bolsillo, como esperando encontrar lo que no hay).

Enrique Aracena



—Entonces anda al hotel y te vas con nosotros.

Le hacemos un mapa para que se ubique y nos despedimos. Hay una corriente de sencilla cordialidad entre esos dos chillanejos que juntó el azar. El astro y el pequeño hincha. El famoso y el anónimo. El apretón de manos sella el comienzo de una nueva amistad.

DIGANOS

Señor Director:

Deseo que me confirme usted cuál ha sido el campeón del mundo de boxeo del peso pesado que mantuvo por más tiempo su corona y cuál fue el que duró menos como campeón.

Agradecido de su pronta respuesta, lo saluda respetuosamente,

PEDRO ENRIQUE SOTOMAYOR W.
Santiago.

*** El más largo reinado fue el de Joe Louis (1937-49), doce años; se retiró invicto. Antes que él, John L. Sullivan había sido campeón diez años (1882-1892). Cassius Clay (Muhammad Ali) pudo superar a Louis si no le hubieran despojado del título en 1967; se había coronado en 1964.

Elegía a Nelson Oyarzún

Señor Director:

¿Qué más podría agregar un hincha a lo dicho, tardíamente, pero en justicia, acerca de Nelson Oyarzún? Se ha dicho todo y la verdad es que no se ha dicho nada. Recién empieza a tocarle a la historia de hoy en adelante.

El gran sueño de este hombre visionario fue alcanzar un título para Chile. "Muerte a los segundos puestos" era su consigna. La prensa ha destacado, justamente condolida, que su corta trayectoria no le brindó tamaño halago.

Pero al decir esto se incurre en un pequeño error, un pequeño gran olvido. Nelson Oyarzún jugó un papel preponderante en el único título que a nivel internacional ostenta el fútbol chileno, la única Copa obtenida por un once nacional ante sus similares de otras tierras. Cuando la "U" ganó la Copa de Ciudades Universitarias, Nelson hacía la dupla técnica con Luis Ibarra en la banca azul. Viendo la mística y el tesón de aquella escuadra, era fácil descubrir la vigorosa influencia, incomparable e inconfundible de Nelson Oyarzún. Y que nos perdone el bueno de Lucho Ibarra.

No como epitafio, que para hombre como Nelson Oyarzún no corresponden los puntos finales, sino a manera de simple expresión de reconocimiento y gratitud, permítaseme adaptar a él las palabras universales que parecen haber sido hechas a su medida:

"Amaste hasta ser amado,
el tiempo iluminará tu faz;
Nelson, nada nos debes,
Nelson, estamos en paz."

Saluda atentamente al señor Director,

FREDDY GALARCE.
Corcolenes 62 A.
Santiago.

Base económica

Señor Director:

Con motivo del Campeonato Mundial de fútbol, que se acaba de realizar en Argentina, estoy seguro de que cada vez que los chilenos vimos los partidos a través de la televisión o personalmente, nos preguntamos



Oscar Lagos

por qué Chile no estaba participando en esta competencia, ya que disponemos de excelentes futbolistas y mejores entrenadores.

La razón, a mi modo de ver, es la situación económica inestable en que se debaten los clubes profesionales y todas las organizaciones deportivas en general por la falta de fondos, originada a su vez porque los socios no cancelan puntualmente sus cuotas mensuales, lo que afecta seriamente al rendimiento de los jugadores.

En un 80% de los casos no es porque los socios no puedan hacerlo, sino que no existe un sistema fácil y expedito para que todos los amantes del deporte podamos contribuir al financiamiento del club de nuestras preferencias. En efecto, no se puede pedir a los entusiastas del deporte que vayan a efectuar un giro mensual por su cuota desde diversas ciudades y pueblos de Chile. Y aun para los que viven en la misma ciudad en que funciona su club es difícil cumplir su cuota, no por falta de capacidad para ello, ya que las cuotas son en general modestas, sino por la molestia que significa ir a cancelarlas. Por otro

SUSCRIPCIONES

Los valores de las suscripciones anuales y semestrales son los siguientes:
PARA EL PAIS: $ 1.500 y $ 750. EXTERIOR: Sudamérica: US$ 60 y US$ 35; Centroamérica y América del Norte: US$ 70 y US$ 40; Estados Unidos: US$ 88 y US$ 45; España US$ 80 y US$ 45; resto de Europa: US$ 85 y US$ 52; Africa: US$ 110 y US$ 60; Australia: US$ 150 y US$ 80.
NOTA: Toda la correspondencia de ESTADIO es certificada y su valor está incluido en el precio.
Su suscripción debe pedirla a: Revista ESTADIO, Avenida Santa María 076 (o Casilla 69-D), Santiago-Chile.
Giros y cheques deben ser enviados a la orden de Empresa Editora Gabriela Mistral.

lado, las cobranzas personales tampoco dan resultado por diversos motivos.

Solución: descuento de cuotas por planillas de sueldos.

La solución está, a mi modo de ver, ahora que el Supremo Gobierno ha dado un tremendo impulso al deporte nacional, a través de la Dirección General de Deportes y Recreación, creando la Polla Gol, en que se autorice por ley el pago de cuotas para el deporte mediante descuento por planillas de pago de los trabajadores que voluntariamente así lo deseen.

Naturalmente las diversas organizaciones deportivas deberían obtener la autorización por escrito de sus simpatizantes para efectuar los descuentos en referencia.

Los socios que trabajen por su cuenta seguirán cancelando sus cuotas como hasta ahora.

Funcionamiento del sistema.

El sistema debería operar a través de todo el país, centralizando todos los valores por intermedio de la empresa de computación ECOM u otra organización de prestigio similar.

Las empresas remitirían a la Empresa de Computación el total de lo descontado mensualmente, con indicación del club y ciudad a que corresponde el aporte. La empresa computadora resumiría todos los valores y los haría llegar directamente al club respectivo, previo descuento de sus gastos de operación y honorarios.

LUIS LEMA.
Campamento Americano,
Casa 501.
Chuquicamata.

Hinchas preocupados

Señor Director:

Somos un grupo de hinchas de la U. Española que queremos expresar, a través de su prestigiosa revista, nuestro apoyo al lector señor José Pedevilla R., que pone de manifiesto su malestar por la baja campaña del equipo en la presente temporada y pide una exposición pública de diversos puntos a la actual directiva.

No comprendemos a qué se deben las malas actuaciones del equipo teniendo en sus filas a jugadores de categoría internacional y, además, un excelente director técnico como es el señor Luis Alamos.

Si bien es cierto que éste se incorporó no hace mucho tiempo, aún no hemos visto un buen esquema de juego, que, además de dar resultados positivos nos entregue al público un espectáculo digno de ver.

¡Cómo penan Santibáñez y Ortlieb!

Tenía razón don Julio Martínez al señalar en una oportunidad que "Unión necesita de esta dupla ganadora, pues tanto ésta como el club hispano se identifican".

Queremos aclarar que en ningún caso estamos culpando al actual técnico por el bajo rendimiento del equipo, ya que ha obtenido puntos importantes y también logró ubicarlo en un lugar más aceptable que el que tenía antes de llegar.

Nos llama la atención también la poca entrega de los jugadores en la cancha; inexplicable lo que ocurre con Peredo, por citar un ejemplo, no es ni la sombra del año pasado. Lo mismo reza para Escobar y Novello.

En relación a las nuevas contrataciones, lamentablemente no han podido demostrar sus verdaderos dotes futbolísticos, tal vez porque han llegado en un momento no muy afortunado, pues aunque se critique bastante al chico Neumann, no podemos negar que tiene muchas condiciones, lo demostró el año anterior en la Chile.

Creemos que todo el problema que vive Unión se debe, en cierto modo, a una especie de "orgullo español" por parte de los ex directivos, que al parecer no vieron el tremendo daño que causarían a posteriori con su retiro definitivo de la institución, opacando todo lo bueno que habían conseguido en 10 años, que difícilmente volverá a repetirse.

Esperamos ver publicada nuestra carta, que demuestra en parte la preocupación que existe entre los simpatizantes del equipo rojo.

Agradeciendo de antemano su atención, nos despedimos de usted.

Atentamente,

"HINCHAS HISPANOS".

*** **A "Hinchas Hispanos" les recordamos para el futuro que es necesario identificarse para que sus cartas sean seleccionadas.**

estadio

Edición 1.834.
Miércoles 4 de octubre de 1978.
Fundación: 12 de septiembre de 1941.

Avenida Santa María 076. Teléfono 779522.
DIRECTOR: Antonino Vera.
JEFE INFORMACIONES: Julio Salviat.
REDACTORES: Igor Ochoa, Sergio Jerez.
COLABORADORES: Renato González, Juan Aguad, Carlos Ramírez, Gilberto Villarroel.
COLUMNISTAS: Julio Martínez. Edgardo Marín, Carlos Guerrero.
FOTOGRAFIA: Oscar Lagos, Sergio Mardones, Juan Silva y Enrique Aracena (Jr.).
DIAGRAMACION: César Boasi.
PORTADA: Alejandro Montenegro.
DOCUMENTACION: Carlos Barahona.
ESTADISTICAS: Sergio Díaz.
DIBUJOS: Hernán Vidal (Hervi).
CORRESPONSALES EN EL PAIS: Homero Avila (Antofagasta), Juan Alcapio (Calama), Mario Meza (Norte Chico), Gonzalo Gutiérrez (Valparaíso), Rodolfo Muñoz (Rancagua), Juan C. Bernal (Talca), Mario Landa (Chillán), Carlos Vergara y Carlos Alarcón (Concepción) y Hernán Osses (Temuco).
CORRESPONSALES EN EL EXTRANJERO: Raúl H. Leppé (Buenos Aires), Alfonso Rospigliossi (Lima), Ricardo Lombardo (Montevideo), René Durney (Quito), Sergio Ried (Miami), Enrique Renard (Nueva York).
Servicio Internacional: Agencia ANSA.
PUBLICIDAD: Eduardo Artigas.
REPRESENTANTE LEGAL: Rodolfo Letelier G.
IMPRESA Y EDITADA POR: Editora Gabriela Mistral.



35 CENTIMETROS EN 39 AÑOS

La italiana Sara Simeoni es la plusmarquista mundial del salto alto femenino. El primer record reconocido fue de 1,66 m. El suyo es de 2,01 m.

INTERNACIONAL

Mucho se ha hablado y escrito —y se seguirá hablando y escribiendo— sobre el límite de las posibilidades humanas en el atletismo. Y hasta ahora siempre ha ocurrido que cuando se dio por cumplida una meta —creyéndosela definitiva— surgió otra meta más alta.

Cuando la alemana (RDA) Rosa María Ackermann alcanzó los 2 metros en el salto alto, los técnicos opinaron que hasta allí llegaría la plusmarca mundial o que, en el mejor de los casos, pasarían muchos años antes que fuera superada. Parecía el tope de las posibilidades para las mujeres atletas del mundo.

La Ackermann había saltado esos

● Sara Simeoni, recordwoman ya con 2.01 m., intenta batir su propio record pidiendo un centímetro más, pero la varilla cae.

2 metros el 26 de agosto del año pasado en el estadio Olímpico de Berlín, como culminación de su propio proceso progresivo iniciado en el 1,94 m. con que el 24 de agosto de 1974 empató el record de la búlgara Blagoeva.

Pues bien, a sólo días de cumplir un año el primado de Rosa María Ackermann, la italiana Sara Simeoni, en un torneo internacional europeo celebrado en Brescia, demostró al mundo que no se había llegado al rendimiento máximo en la prueba, batiendo aquel registro, prematuramente considerado definitivo —cosa que está visto no puede hacerse tratándose del atletismo—, por un centímetro.

Una asombrosa proeza, pues la Simeoni había hecho su mejor marca, de 1,92, recién en 1977.

Quien es

Desde luego, ninguna desconocida en los fosos internacionales. Su primera marca registrada fue 1,75 m., en 1970, cuando tenía 17 años de edad. Al año siguiente fue seleccionada por su país para participar en su primer campeonato europeo, en Helsinki y fue novena, con 1,78 m., mejorando esa misma temporada en 2 centímetros. Con el antecedente de ser una de las mejores especialistas europeas, llegó a los Juegos Olímpicos de Munich, en 1972. Y del 1,80 m. se encumbró al 1,85 m., que le valió el 6.º lugar y un record personal que le abría anchas perspectivas. Con 20 años de edad ya registró 1,86 m. en 1973. Y llegó a su gran día: el 8 de septiembre de 1974. El día anterior había cumplido satisfactoriamente la clasificación en los campeonatos de Europa, celebrados en el estadio Olímpico de Roma, despertando gran expectativa su inclusión entre las finalistas.

Los más optimistas pensaban en la medalla de oro, los más cautos y sensatos se conformaron con la "la medalla", sin importarles el metal. Soñaban sólo con verla en la tarima. Y subió efectivamente, aunque para recibir la medalla de bronce correspondiente a su tercer lugar, detrás de la alemana del Este, Rosa María Ackermann y la soviética Karbanova. Ahí, en el foso romano, Sara Simeoni había elevado su record personal a 1,94 m.

Desde entonces y hasta los Juegos de Montreal no hubo progresos en la evolución de la atleta. Tuvo una lesión que hizo intermitente su aparición en escena. Por eso la cita canadiense resultó tan importante para ella. Lejos del apoyo de sus paisanos, temerosa aún de las secuelas que pudiera tener aquella lesión, no las tenía todas consigo. Pero una vez más demostró su clase. Ganó la medalla de plata del segundo lugar, estableciendo el record italiano en 1,91 m.

El año pasado terminó de manera por lo demás feliz para la atleta italiana. Aunque pueda decirse que se debió a la lesión de la Ackermann, ganó en Onoeta, España, su primer campeonato europeo, elevando su registro a 1,92 m. Participó en 13 torneos en la temporada, en 11 de los cuales tuvo el primer puesto. Saltó tres veces 1,92, otras tres 1,90 y en dos se quedó en 1,88 m.

Y llega a este 1978, que la consagra recordwoman del mundo en Brescia con ese espectacular 2,01. En los campeonatos europeos de Praga, en los primeros días del mes pasado, volvieron a encontrarse las dos superpotencia del salto alto femenino, Rosa María Ackermann y Sara Simeoni. Quedaron solas compitiendo en 1,99 m. La alemana no pudo superarlo, pero sí la italiana que, no obstante las condiciones climáticas —estaba lloviendo—, igualó su record del mundo.

Sara Simeoni, 25 años, soltera, novia de su entrenador, Herminio Azzaro —él también saltador de alto, destacado en su tiempo—, entra en la reducida lista de grandes campeones que ha tenido el atletismo de Italia, como fueron a su turno Beccali, Consolini, Berruti y Mennca. Y marca otro record: el de ser la atleta que más se superó en el curso de un año. Hasta ahora, correspondía a la rumana Yolanda Balas, 15 años consecutivos plusmarquista mundial, que batió 12 veces el record y que en 1958 subió de 1,76 a 1,83 m.

Los 2,01 m. de Sara Simeoni significan que el record del mundo del salto alto femenino avanzó 35 centímetros en 39 años, desde el 1,66 establecido por la británica Odan, el 29 de mayo de 1939.

Tres deportistas italianos reciben la distinción "Al Mérito de la ● República". Son Pietro Mennea, Sara Simeoni y Venanzio Ortis. Entre ellos, el Primer Ministro Giulio Andreotti.

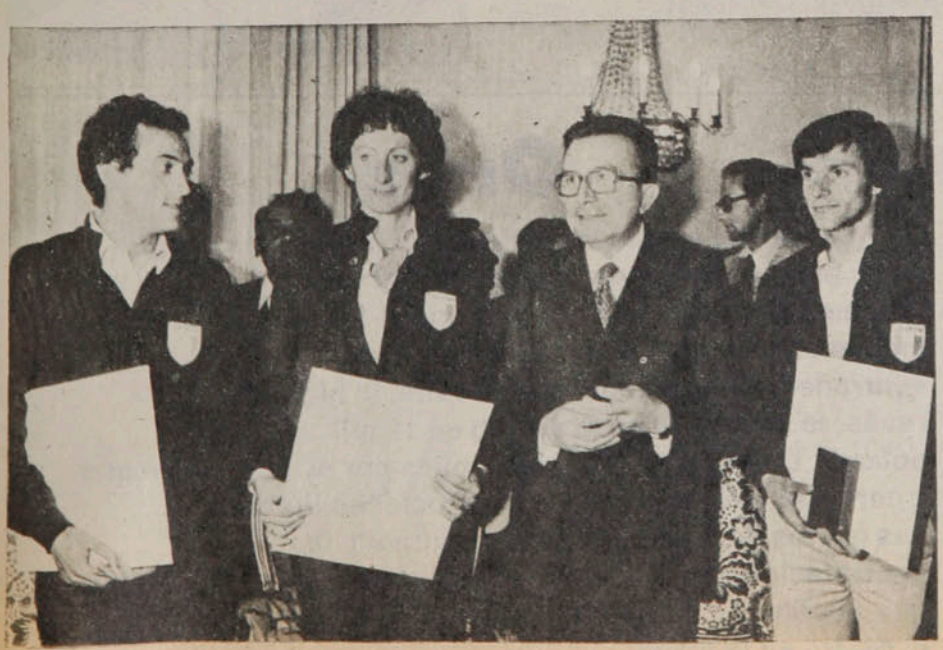

EVOLUCION DEL RECORD

1,66	Odan (GB)	29-5-39
1,71	Blanker Koen (HO)	30-5-43
1,72	Chuplina (URSS)	22-5-54
1,74	Hopkins (GB)	5-5-56
1,75	Balas (RUM)	14-7-56
1,75	Cjencik (URSS)	14-9-57
1,78	Balas (RUM)	7-6-58
1,91	Balas (RUM)	19-7-61
1,92	Gusenbauer (AUS)	4-9-71
1,92	Meyfarth (RFA)	4-9-72
1,94	Blagoeva (BUL)	24-9-72
1,94	Ackermann (RDA)	24-8-74
1,95	Ackermann (RDA)	8-9-74
1,96	Ackermann (RDA)	8-5-76
1,97	Ackermann (RDA)	13-8-77
2,00	Ackermann (RDA)	26-8-77
2,01	Simeoni (ITA)	4-8-78

PROGRESION DE SARA SIMEONI

1970	(17 años)	1,75 metro
1971	(18 ")	1,78 "
1971	(18 ")	1,80 "
1972	(19 ")	1,85 "
1973	(20 ")	1,86 "
1974	(21 ")	1,90 "
1976	(23 ")	1,91 "
1977	(24 ")	1,92 "
1978	(25 ")	2,01 metros

Ceballos

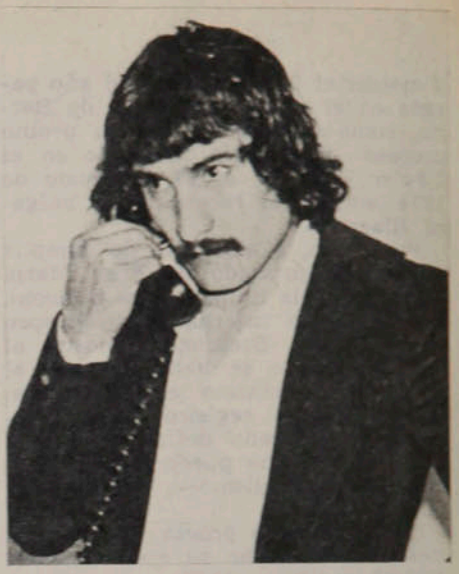

Hablando de valores futbolísticos, Mario Kempes emitió un juicio sorprendente: "El mejor puntero que hay en Sudamérica está en Chile, pero nadie se ha fijado en él". Después de eso, dirigentes españoles se lanzaron a su búsqueda. Pero el destino de José Luis Ceballos ya estaba escrito: el Cruz Azul de México —tal vez alertado por esas declaraciones— aceleró sus gestiones para contratarlo. Y de acuerdo a informes desde Calama, el jugador cordobés cumplía el domingo su último partido en Chile.

Prajoux



Enrique Aracena

Es el único jugador chileno de Copa Davis que está invicto en todas sus actuaciones. Tanto en singles como en dobles siempre ganó sus puntos para el equipo. Y su clase quedó confirmada en la confrontación última con Estados Unidos. Ahora, Belus Prajoux vuelve a sus giras individuales. Junto con Jaime Fillol, viajó a España para participar en los torneos de Barcelona, Oviedo y Madrid. En octubre participará en partidos de exhibición con José Luis Clerc. Y luego proseguirá en el circuito sudamericano, que incluye los campeonatos de Bogotá, Caracas, Buenos Aires y Santiago.



Ortiz

Lo normal es que los futbolistas intenten la compra de su pase a los clubes, a fin de decidir libremente su futuro. Pero son pocos los que lo intentan y menos aún los que lo consiguen. Jesús Ortiz, centrodelantero argentino de Ovalle, lo hizo al revés: le vendió su pase al club en 12 mil dólares. La situación sólo se explica por el anuncio de que a partir del próximo año las instituciones limitarán sus gastos de manera drástica, evitando las contrataciones millonarias para ajustarse a presupuestos que puedan solventar. El goleador ovallino prefirió el pájaro en la mano.

Pecoraro



Faltó —sin aviso— a un entrenamiento y no tuvo derecho a réplica para la sanción que se le impuso: separado del plantel hasta fin de año. En otras circunstancias tal vez Miguel Pecoraro habría recibido un castigo menor, pero pagó las consecuencias de la indisciplina de otros. De Luis Araneda, por ejemplo, que no se presentó cuando debía y estuvo nueve días más sin aparecer por temor (según sus palabras) a que le llamaran la atención públicamente. Y así, cayeron en el mismo saco un jugador con nutridos antecedentes de indisciplina y otro que nunca había hecho noticia en este sentido.



Connors

Su actuación en el Cuadrangular Internacional de Buenos Aires sirvió para despejar un poco más las dudas en cuanto al mejor tenista del mundo en estos momentos. Su triunfo sobre Bjorn Borg fue repitición del que obtuvo en la final del Abierto de Estados Unidos, hace pocas semanas. Ahora, Jimmy Connors amplió su ventaja como puntero del Gran Premio de la Federación Internacional de Tenis, al sumar 1.835 puntos, trescientos más que Borg y casi 500 más que el tercero del cómputo, Eddie Dibbs. Cuarto está Raúl Ramírez (1.219); quinto, Brian Gottfried (1.135); sexto, Harold Solomon (1.038). Vilas está 11.º (770 puntos) y peligra quedar fuera del Torneo de Maestros.



Prieto

A sus conocimientos futbolísticos une un don de gentes que ha sido captado y reconocido en todos los clubes en que se ha desempeñado. Y no es extraño que constantemente esté recibiendo ofertas para hacerse cargo de equipos poderosos de Norte y Sudamérica. Ahora, tras la espectacular campaña de Cobreloa, Andrés Prieto nuevamente es el técnico más codiciado del momento. Vélez Sársfield, de Argentina, ya demostró su interés. Cruz Azul, de México, pretendió llevárselo de inmediato. Colo Colo está al acecho... Su contrato con el equipo del cobre finaliza a fines de año. ¿Seguirá un año más?...



LAS QUEJAS DE FILLOL

El público no hace que nos sintamos locales en Copa Davis. Habla mucha gente, pero son muy pocos los que tienen conocimientos para hacerlo. Estados Unidos tuvo toda la tranquilidad que nosotros no tuvimos.

PERSONAJES

Conversamos un poco en el court donde entrenaba, otro tanto en la calle y algo más mientras se preparaba para ser la figura central de un programa de televisión. Su educación impide que lo haga notar con palabras más duras, pero pronto a partir a Estados Unidos y luego a Europa a continuar participando en el Grand Prix, notamos su queja por los comentarios que se hicieron luego de la actuación en la Copa Davis.

Jaime Fillol trasluce en su conversación todo este sentimiento cuando dice:

—*No toda la gente que ha opinado de tenis está en condiciones de hacerlo; al revés: son pocas las personas que están al corriente de todos los entretelones de la confrontación y en general de lo que es un partido de tenis.*

Y también le hace un cargo concreto al público chileno.

—*Los tenistas notamos que somos dueños de casa sólo cuando ganamos un punto o un partido. Ahí surge la ovación. Pero durante el resto del tiempo, cuando estamos perdiendo y antes o después de los encuentros, sólo hay críticas, intromisiones en funciones que no corresponde y que por último nos desconciertan más que lo que nos ayudan.*

Así comenzó el análisis de lo que fueron los días de la Copa Davis.

—¿Está conforme con lo que mostró el equipo chileno frente a los Estados Unidos?

—*Sí, creo que se estuvo dentro de lo presupuestado. Fue un encuentro difícil y muy parejo. Y aunque la cuenta sólo se estrechó al final, pudo haber sido igualmente estrecha desde antes. No se puede olvidar que enfrentábamos a un gran equipo, con jugadores que se encuentran indiscutiblemente entre los mejores del mundo y que aquí en Santiago tuvieron toda la tranquilidad necesaria para trabajar y cumplir todos sus planes. Esa tranquilidad que no tuvimos nosotros, pues teníamos que dar todos los días explicaciones a la gente de por qué habíamos jugado de esta u otra manera y por qué en éste o aquel entrenamiento nos había ganado tal jugador. Yo pienso, por ejemplo, que Lucho Ayala nunca había estado tan amable como ahora en momentos en que la gente realmente era ya simplemente insoportable. Si prácticamente a Lucho le armaron el equipo cuando él llegó a Pudahuel...*

—¿O sea, que pese a los problemas, en el fondo el resultado es positivo?

—*Así es. Perdimos con una potencia mundial, pero seguimos estando*

El doble con Prajoux: "Ayala eligió bien. Su actuación como capitán fue irreprochable."

entre los ocho mejores equipos de tenis del mundo y eso es bastante.

Rivales con estilo

Jaime Fillol tuvo dos actuaciones contradictorias en los singles y es por eso que le pedimos su opinión respecto a sus partidos con Brian Gottfried y Harold Solomon. Y así nos responde:

—*Ambos son jugadores muy buenos y que han adquirido lo más importante en este juego: un estilo para plantarse en la cancha. Gottfried es un hombre que en estos dos últimos años ha madurado plenamente como tenista jugando al ataque siempre, en la cancha en que se encuentre y en las condiciones en que se encuentre. Conmigo jugó en esa forma y pienso que hicimos un par de sets muy parejos, que se decidieron levemente a su favor aprovechando los instantes precisos para tomar ventaja. Ahora, como yo quise innovar en mi estilo para contrarrestar el suyo, Gottfried aprovechó esa confusión en mi juego para definir el match. Fue una lección en cuanto a que no se puede pretender innovar en un encuentro tan estrecho.*

"Y con Solomon, manteniendo mi fórmula habitual de juego (y con mucha suerte, pues me salieron todos los golpes que no pude producir frente a Gottfried), logré estructurar una victoria que para mí era importante, pues es un rival que me había ganado las dos últimas veces que nos enfrentamos.

—¿Cree que el doble fue bien elegido?

—*Sí, pienso que Ayala escogió a los dos jugadores que venían rindiendo internacionalmente y que por estilos de juego mejor se acomodaban. Al frente tuvimos, no te olvides, a dos grandes doblistas. Gottfried ha sido uno de los grandes jugadores de estos años y que se ha paseado triunfante por todos los más importantes campeonatos del mundo. MacEnroe es un jugador joven con grandes condiciones y con muy buenos resultados en dobles. Fue nada menos que finalista en Wimbledon.*

—¿Fue acertada la capitanía de Luis Ayala?

—*He estado en equipos de Copa Davis desde hace diez años y bajo la dirección de varios capitanes y sigo pensando que Lucho es el mejor de todos. La gente lo critica porque no se para y discute por los fallos, pero yo pienso que eso no es lo más importante. El nos da las indicaciones durante los cambios de juego y algunos otros detalles. Yo creo que el resto depende de los jugadores. Lo que pasa es que la gente se cansa luego de ver a algunas personas y quiere ver otras caras en esas funciones. Ese puede ser el problema con el actual capitán. Por mi parte, pienso que cumplió perfectamente.*

Juan Silva

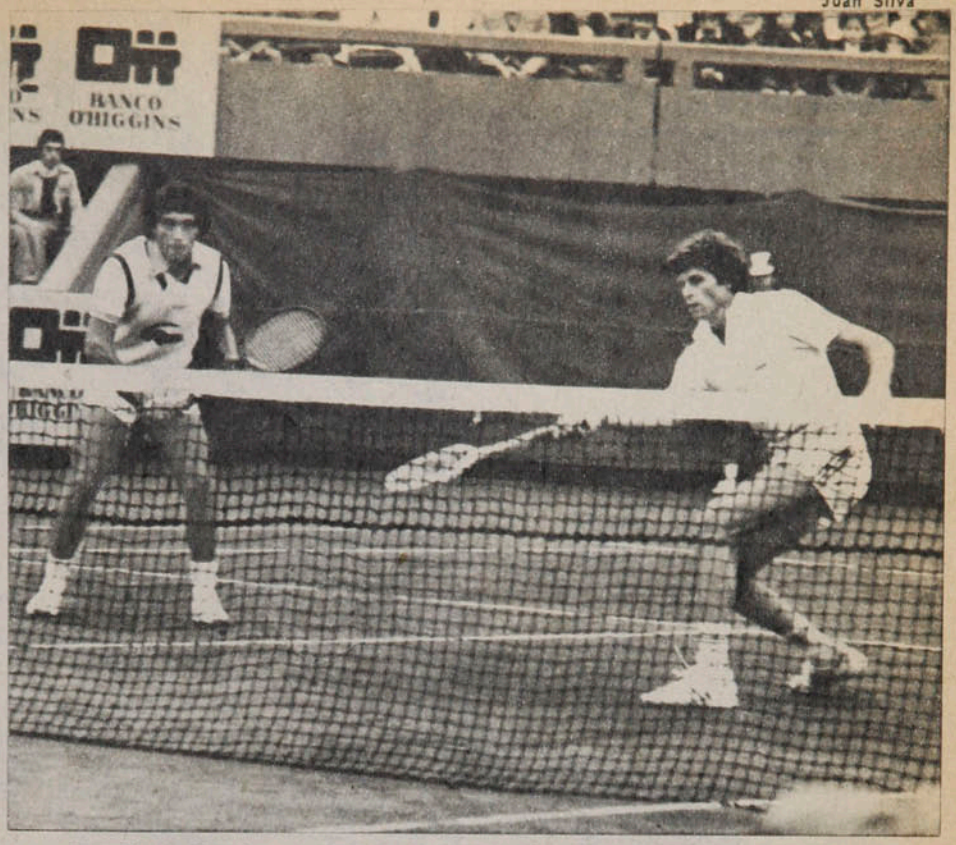

—La Copa Davis 1978 empieza a quedar atrás y Chile debe mirar su próximo compromiso. ¿Alguna opinión con respecto al próximo encuentro con Argentina?

—*Como actuales campeones sudamericanos tenemos que esperar rival entre los equipos que tienen que eliminarse entre sí. Lo más lógico es que nos corresponda con Argentina. Ahora, si se produjera una sorpresa y se clasificara Brasil, por ejemplo, nos tocaría aquí en Santiago. Pero debe ser casi seguro que gane Argentina, y entonces tendremos que viajar a Buenos Aires. Ellos tienen en estos momentos dos jugadores muy poderosos, pero no sé si para entonces Vilas estará jugando en Copa Davis, puesto que en estos momentos sus intereses no son precisamente los del tenis. Ha perdido la confianza en sí mismo y es difícil que se vuelva a centrar en el tenis, porque está además con un manager que sólo le preocupa ver de dónde puede sacar más plata. Si el equipo argentino fuera con Clerc y Cano, la situación podría ser bastante favorable para nosotros. Pero para esa ocasión aún falta bastante tiempo.*

A Europa y luego Sudamérica

Jaime Fillol ya debe estar jugando en Madrid, luego de pasar por la Universidad de Miami, donde se tituló como profesor de Educación Física, donde brindó una exhibición junto al rumano Ilie Nastase. Fillol, agradecido de todo lo que su Universidad le entregó no sólo a él, sino también a sus hermanos que estudiaron ahí, se ofreció para un espectáculo que serviría para recaudar fondos en beneficio de los estudiantes de ese centro de educación. Esa actitud, así como otros tantos gestos bastante comunes en él, lo ha llevado a ser altamente considerado en el mundo del tenis y a ser designado presidente de la Asociación de Tenistas Profesionales.

—*Mi única meta en la ATP es que los miembros de la Asociación se integren verdaderamente en una unidad, devolviéndole el viejo espíritu con que fue creada para que así todos juntos podamos conseguir mejores condiciones para todos sus integrantes* —explica.

Y hemos sabido que el nuevo presidente está luchando porque se otorguen más premios a los tenistas de calidad regular y no se distribuya la mayor parte del dinero entre unos pocos "monstruos".

—¿Quita mucho tiempo la presidencia de la ATP?

—*No, muy poco. Mi labor es coordinar a una serie de personas que a lo largo y ancho del mundo se preocupan de los aspectos administrativos de la ATP. Como por ejemplo, Patricio Rodríguez, que ha sido delegado por mucho tiempo.*

—¿Por qué razón, entonces, ha tenido un año tan discreto? (Le recordamos que en la última publicación de la ATP bajó del puesto 23 al 36).

—*La razón es que están surgiendo nuevos jugadores en todo el mundo, con grandes condiciones y medios de trabajo. Hay una gran efervescencia en todas partes por el tenis y aparecen grandes figuras. Nosotros, los ya consagrados por muchos años, lo único que podemos hacer ya es tratar de mantenernos en los lugares que hemos alcanzado. Ya es difícil aspirar a más. Pero ya el hecho de mantenerse cuesta mucho.*

CARLOS RAMIREZ.

PERSONAJES





Enrique Aracena

La convicción del "Gato" Posenatto después de diez años en Chile.

"TODAVIA ME QUEDAN VARIAS VIDAS"

Acaba de completar una década en el fútbol chileno y sumando rendimiento, regularidad y temperamento, con la gama de "hombre malo" que tiene, se va haciendo la historia de Oscar Posenatto, vigente en Aviación y curtido en Unión, Magallanes, Serena y Wanderers. Y el "Gato" siempre ha sido muy claro en su estilo, hecho para jugar al fútbol sin treguas ni remilgos. Más de alguna vez también ha ido demasiado fuerte, alimentando la etiqueta violentista que le cuelgan. Pero en la síntesis, pesa la vivencia honesta de este argentino nacionalizado chileno que tiene al fútbol como una pasión renovada en la experiencia de sus 36 años.

"Aquí en Chile se suele mirar mucho la edad de los jugadores, pero en el balance lo que importa es la eficacia con que uno está cumpliendo su trabajo. Y yo físicamente me siento muy bien, lo que me da la seguridad de poder seguir en un nivel profesional aceptable. Desgraciadamente en este momento estoy bastante amargado por una suspensión a mi juicio injusta, porque creo que la incidencia con el jugador de Ñublense no fue tan grave y para peor me cargaron la mano porque no llegamos a tiempo al Tribunal de Penas, por estar jugando en Santa Laura en el Festival de los Entrenadores... En fin, Aviación en este sentido es un club de muy 'buen carácter', que por no romper normas de respeto se arriesga a castigos masivos que jamás caerán sobre otros equipos... En fin, son barreras que deberemos vencer."

—En todo caso usted se ha hecho un "kárdex" como jugador proclive a las expulsiones...

—Claro, y reconozco que en el fragor de un partido yo como cualquier otro puede exagerar la nota, pero en definitiva nunca he lesionado gravemente a nadie... Y yo acepto, por ejemplo, que hombres como Messen o Socías me "busquen" siempre que jugamos, en duelos que no tienen sonrisas. Pero es que así hay que jugar, como se hace en cualquier competencia internacional, donde los chilenos siempre pierden por blandos. Y en un defensa con más razón, porque el área es lo último que queda por defender. Pese a toda la leyenda que me perjudica, porque algunos árbitros entran predispuestos en contra mía, creo que el recuerdo de Oscar Posenatto en todos los clubes que jugó es positivo. Y no se crea que me salió fácil, porque hubo cada problema económico que parecía maldición... Llegamos el 68 con Avalos en la etapa previa a lo que sería el gran ciclo de Unión Española. Después pasé por Magallanes, Serena, volví a Magallanes el 76, para pasar a una gran institución como es Aviación.

—En el análisis de estos diez años..., ¿retrocedimos mucho?

—Son varios actores los que hay para anotar. Primero, que cuando yo recién llegué había más fervor del público y partidos "clásicos" sobraban... Me acuerdo que en una temporada entre Metropolitano, Nacional y Liguilla jugamos once veces contra Colo Colo y todas a "muerte". Bueno pues, como que esa pasión por un club se ha perdido y la gente va más al espectáculo como espectador imparcial que hincha. Y verdaderamente yo creo que con tribunas frías los jugadores se contagian, así como no hay nada mejor que el grito de apoyo, la "talla" o lo que sea, pero transmitiendo fervor. Quizás si el club que mantiene más vigente ese



● En la marca siempre complicada de Oscar Fabbiani, respaldando el corte de Leyton. Posenatto se reconoce feliz por haber aterrizado en un equipo como Aviación.

● La familia "casi" en pleno, con su esposa, Patricia, las pequeñas Daniela y Silvia. Sólo falta la mayor, Andrea: "En Chile me consolidé como hombre y es mi segunda patria".

PERSONAJES

"Todavía me..."

romanticismo sea Magallanes, que podrá estar en el Ascenso, pero tiene hinchas en todos lados y uno vistiendo su camiseta se siente impulsado por la mística de su gente. En el plano más futbolístico ahora se corre más, hay mucho más sentido disciplinario entre los jugadores, pero el excesivo cuidado por las marcas que disponen los técnicos le quita atractivo al juego. Es cierto que el ideal está en desdoblarse y hacer varias funciones, pero cuando un jugador sale con una misión bien especifica prefiere no arriesgar mucho y cumplir sin errores con lo encomendado por el entrenador. Finalmente, todos los problemas son el reflejo de un fútbol sin dinero, que impide trabajar con calma y producir ordenadamente en las divisiones inferiores. No se juega peor que hace diez años, pero hay menos repercusión popular y eso afecta.

—Aviación no escapa a ese fenómeno y comúnmente su buena producción futbolística no tiene un reco-

Enrique Aracena





Enrique Aracena

Felinas

"Donato Hernández sabe bastante más de lo que la gente cree. Lo malo es que cuando gana se agranda un poco y habla mucho. Pero las dos veces que estuve en Magallanes me pareció estudioso y vivo para plantear los partidos".

"Si habré jugado clásicos en mi vida... Pero de todos, los más complicados eran los de San Lorenzo contra Huracán. Después en Santa Fe también había mucha guerra en los de Unión y Colón. No se podía jugar mucho fútbol en esos encuentros..."

"Oscar Fabbiani me parece completísimo y aunque en algunos partidos nos hayamos dado duro somos bien amigos. Otro difícil es Víctor Estay, además de Selvin Pennant, naturalmente, pero a éste lo anulo en los entrenamientos..."

"Estoy nacionalizado desde el 74 y justo el otro día cuando iba a integrar una selección metropolitana tuve que jugar por la de extranjeros residentes, porque tenían problemas para armar el cuadro. Iba de un camarín a otro... En ese partido me topé con Caszely y me dijo: '¿Todavía juegas, 'Gato'?' Claro, cuando él empezaba y le gustaba tirar túneles y pasar varias veces al rival tuvimos choques de 'jodidos'..."

"Respeto a todas las instituciones en que jugué y más aún a Aviación, pero en el afecto Magallanes es algo muy especial. Incluso el 76 hubo problemas económicos y por ahí me querían cortar la cabeza. Pero quedamos todos amigos y siempre me alegro con los triunfos de ellos."

"Soy tan buena persona que tengo tres niñitas. Ningún hombre, para que no fuera tan pesado como yo... Ahora hablando en serio, siempre me preocupé por la familia y tengo tranquilidad económica con la inversión que hice en un taller mecánico y dos autos de alquiler."

---

nocimiento más visible. ¿Lo "sienten" ustedes en las instancias decisivas?

—*Bueno, éste es un club nuevo donde se trabaja con estricto profesionalismo, pero todavía falta tiempo para que forme una hinchada más grande. Ahora que al equipo yo no lo veo falto de temperamento y si usted revisa los partidos de este año, hay varios que los hemos remontado en el segundo tiempo o al menos, como ante Palestino, la reacción ha sido evidente. Y a mi juicio somos de los pocos que haciendo un fútbol ordenado no salimos a buscar un resultado afeando el espectáculo. Con Hodge completamos el círculo defensivo con un hombre de gran experiencia y el resto del equipo respeta las necesidades colectivas, pero se suman entero a la creación. Fabbiani, Herrera, Pennant, con la llegada de Coffone, Jáuregui o el volante que juegue, conforman un estilo agradable para ver. Y el mérito esencial está en Hernán Carrasco, un verdadero maestro para señalarle al jugador lo más conveniente, sin enredarlo con palabras inútiles. Y pienso que todavía tenemos posibilidades ciertas de quedar entre los liguilleros. Sería una buena recompensa para un club que sin hacer ruido está entre los que dan mejor espectáculo. No es por casualidad que le ganamos a un equipo como O'Higgins en Rancagua y acá en El Bosque...*

—¿No piensa cerrar aún el ciclo Posenatto?

—*Mientras no me digan que ando muy mal seguiré. Es cierto que uno va perdiendo velocidad, pero el oficio compensa todo. Uno sabe manejarse con el área de referencia, acorta camino, se cruza a tiempo, en fin, trabaja más con la mente. Ahí tiene al mismo Elías. El con su categoría tiene para rato, porque nunca lo verá superado por otros presumiblemente más rápidos. Siempre llega, porque sabe más que todos... Y yo sinceramente no he perdido con muchos que pican fuerte. Por eso estoy tranquilo y con ganas de seguir empujando en esta tierra a la que debo tanto...*

Toda la severidad del "Gato" queda clausurada cuando entra a predominar la llaneza del hombre. Y aunque el calendario insista en el escepticismo prejuicioso de los años, el jugador quiere más exámenes para demostrar que en el espíritu de este Posenatto siempre queda algo para dar...

IGOR OCHOA

Tarde lluviosa de Ascenso, evitando la entrada del andino González. Magallanes dejó en Posenatto un afecto inamovible: "Es el cuadro con más mística de Chile".

Oscar Lagos



EL CIELO TAMBIEN LOS APLAUDIO



Jugadores, dirigentes, árbitros, controles, artistas, periodistas y público se reunieron en un homenaje a los entrenadores fallecidos.

EVENTOS



Oscar Lagos

Oyarzún —allá en el cielo— debe haber sonreído.

Y los que allá lo esperaban (Luis Tirado, Alberto Buccicardi, Miguel Mocciola, Sergio Cruzat y tantos otros) deben haberse sorprendido.

Por primera vez, jugadores, dirigentes, árbitros, controles, periodistas, artistas y aficionados se unían para rendir un homenaje a quienes hicieron de la enseñanza futbolística un apostolado.



Santa Laura —gentileza del club Unión Española— fue el escenario de una jornada similar a la realizada hace unas semanas en Chillán, a beneficio de la familia de Nelson Oyarzún. Seis mil personas respondieron a la iniciativa. Y fue tarde grata para los espectadores, que tuvieron fútbol para reír, fútbol para sonreír y fútbol para gozar.

Los artistas formaron un equipo para enfrentar a la selección "B" de los entrenadores. Y medio en broma y medio en serio, les ganaron 2x1.

Los periodistas formaron otro para hacer frente a la selección "A" de los técnicos y se lo tomaron muy en serio: por primera vez en la historia, lograron un resultado honorable: 2x2.

Los jugadores formaron una selección metropolitana para enfrentar al combinado de extranjeros. Resultado: un partido excelente, con goles preciosos y un marcador justo: 2x2.

Para el espectador resultó simpático ver en acción a figuras que engrosaron de físico, pero mantuvieron su calidad (Enrique Hormazábal, José S. Arias, Ramón Climent, Mario Ojeda, Isaac Carrasco, para citar a los de décadas pasadas). Pero también le resultó novedoso volver a admirar a otros que hasta no hace mucho estaban en actividad: Alberto Fouilloux, Jorge Toro, Jaime Ramírez, "Clavito" Godoy, Pedro García, "Chita" Cruz, Orlando Aravena, Néstor Isella. Ellos formaron la base en el partido con los periodistas.

La atracción era —lógicamente— el partido de fondo. Y no defraudó. Un partido tomado en serio, que permitió el lucimiento de los capaces y que sirvió como vitrina de lo que es nuestro fútbol. Por un lado, una especie de selección chilena, con Oscar Fabbiani incluido. Por el otro, un improvisado conjunto de extranjeros que pareció haber jugado antes por la coordinación en sus maniobras.

El partido no podía dejar conclusiones valederas. Pero sirvió para algunas confirmaciones, como el entendimiento Fabbiani-Caszely, la solvencia de Figueroa, la potencia de Neira. Y, en el otro equipo, la fuerza de Ashwell, la recuperación de Ghiso, la agilidad de Pennant, los reflejos de Olivera.

Pennant abrió la cuenta, tras una jugada notable gestada por Ghiso y Ricardo Fabbiani, con un cabezazo espectacular. Igualó Oscar Fabbiani, empalmando una contención parcial de Laino en tiro de Quintano. Aumentó Ricardo Fabbiani para los extranjeros, mediante tiro penal tras falta de Ormeño sobre Bareiro. Y el empate definitivo lo consiguió Neira, en tiro libre indirecto, por un técnico cobrado a Nelson Acosta.

Hubo aplausos para todos.

Y allá arriba también estaban aplaudiendo.

ANECDOTARIO

El combinado nacional metropolitano permitió que jugaran juntos —por primera vez— Elías Figueroa con René Valenzuela. Hicieron buena dupla y también se hicieron buenos amigos. La despedida de ambos provocó sonrisas.

—Hasta pronto —le dijo Elías—. Y mucha suerte, eh... Y antes de que Valenzuela dijera algo, Figueroa rectificó:

—...Bueno, no mucha suerte, porque nos pueden pillar.

El equipo "A" de los entrenadores eligió como rival a los periodistas para poder lucirse. La idea no era mala, considerando los nombres del plantel. En el primer tiempo jugaron: Mario Ojeda; Enrique Hormazábal, Ramón Climent, Orlando Aravena; Alberto Fouilloux, José Santos Arias y el "Negro" Vásquez. En el segundo tiempo cambiaron casi todos e ingresó otro equipo espectáculo: Luis Larraín; Gustavo Cortés, Humberto Cruz, Pedro García, René Aburto; Jorge Toro, Néstor Isella, Hernán Gárate; Pedro Morales, Hernán Godoy y Jaime Ramírez.

Durante el partido los jugadores espectadores planeaban hacer un comentario y ponerle nota a cada uno de los periodistas. Y, según ellos, los iban a rajar en las clasificaciones. Habría sido lindo desquite, si no hubiese sido por el resultado.

Alineación del combinado nacional metropolitano: Araya; L. Rojas, Figueroa, Quintano, H. Martínez; Ormeño, Hodge, Neira; Caszely, Fabbiani, Hoffens. En el segundo tiempo: Osbén (Laino); J. García, Figueroa, Valenzuela, Arias; R. Toro, Ormeño, Neira; Neumann, Caszely, P. Pinto.

Alineación de los extranjeros: Laino (Olivera); Ashwell, León Villalba, Brunel, Ovide (Posenatto); Palacios, Coffone, R. Fabbiani; Bareiro, Pennant y Ghiso (Bianco).

El plantel periodístico:

● Cuatro jugadores y los dos goles aportó ESTADIO.





Oscar Lagos

● La costumbre de Fabbiani: Disparó Quintano, empalmando centro de Caszely, y Laino sólo pudo contener a medias. Y ahí estaba el goleador para meter la pelota al arco y luego salir festejando. Ahí quedaron 1x1.





● Homenaje en su colegio. Según sus compañeras, Pam Shriver es más famosa que nadie en el mundo, con excepción de Sadat y Begin.

A los 16 años, Pam Shriver está convertida en la peor hablada y la mejor promesa de las tenistas del mundo.

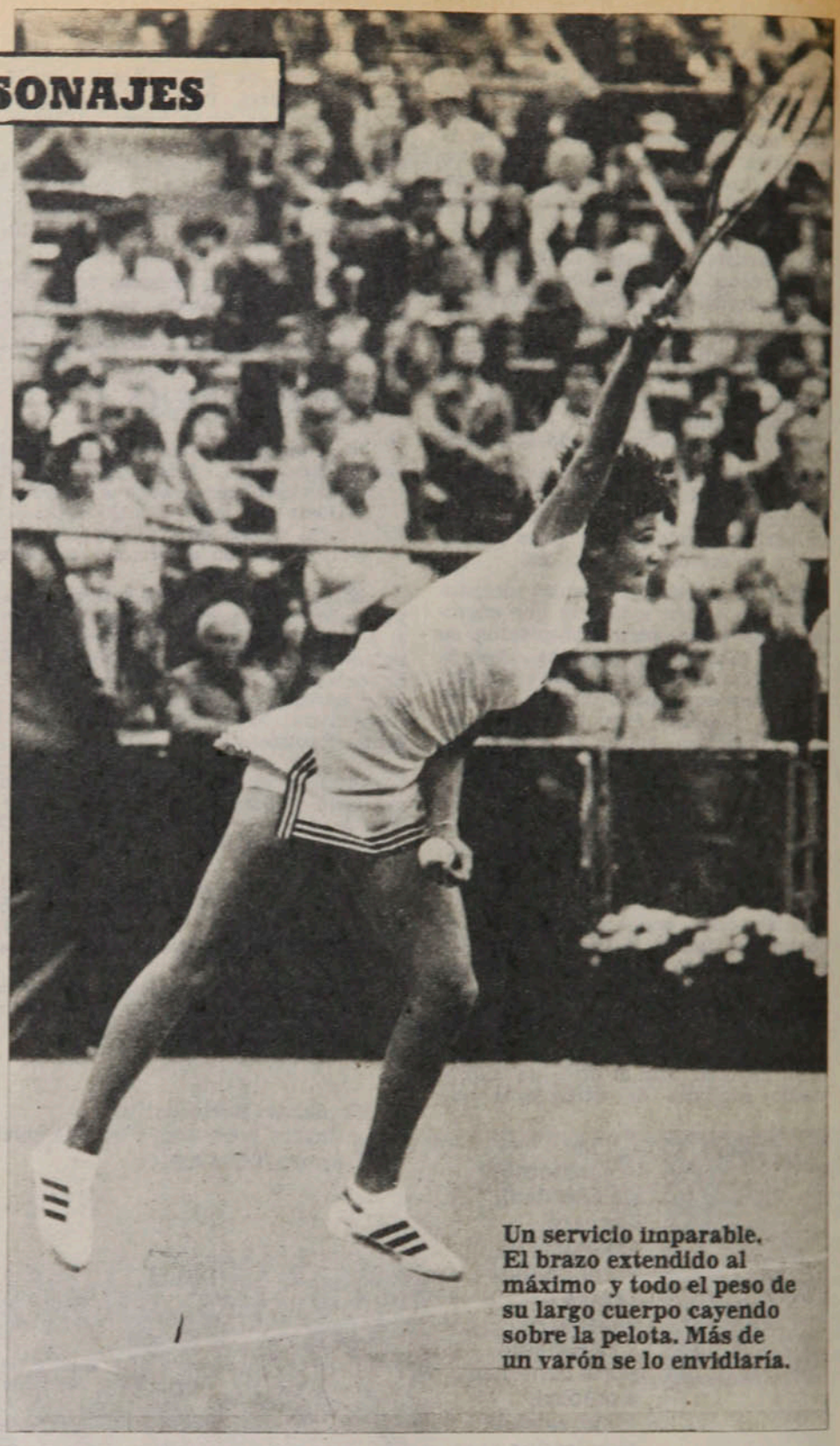

Un servicio imparable. El brazo extendido al máximo y todo el peso de su largo cuerpo cayendo sobre la pelota. Más de un varón se lo envidiaría.

A GARABATO LIMPIO

Gracias al ensordecedor ruido de los aviones que cada treinta segundos despegan del Aeropuerto de la Guardia (a escasa distancia de



● Con su coach, Don Candy. El australiano hizo maravillas con "su flacuchenta".

Flushing Meadows, donde se jugó este año el Abierto de Estados Unidos), los 20 mil espectadores del court central no se dieron cuenta del lenguaje que usa Pam Shriver, la nueva sensación del tenis femenino.

Pero los millones de televidentes que siguieron el torneo desde sus casas se familiarizaron pronto con las maldiciones y blasfemias que a cada instante profiere Pam durante su partidos. La CBS, la gran cadena televisiva, y Tony Trabert, el principal comentarista, se vieron en duros aprietos para disimular o soslayar de alguna manera los epítetos que salían claramente al aire de labios de la juvenil campeona.

Fuera de ese detalle, Pam Shriver, de 16 años, 65 kilos y más de 1,80 m. de estatura, deleitó a todo el mundo con su juego espectacular, sus servicios de cañón, su increíble alcance en la red y —para muchos lo más importante— su revés pegado con una sola mano. Una curiosidad en estos tiempos en que por el advenimiento de Chris Evert, Jimmy Connors y Bjorn Borg la mayoría de los jóvenes pega el revés a dos manos. Vic Seixas, el legendario jugador de los años 50, concordaba en que *"por fin tenemos una mujer que juega al tenis como Dios manda. Con servicio, derecho, revés y volea al más puro estilo tradicional..."*.

"Está loca"

Pam Shriver está haciendo dos años en uno para terminar el colegio de una vez por todas y dedicarse por completo al tenis. Nació un 4 de julio, fiesta patria de los Estados Unidos, en Maryland, donde su padre era agente de seguros. A la edad de 12 años, el coach australiano Don Candy se hizo cargo de su enseñanza tenística, y hasta el día de hoy la guía, entrena y aconseja en todo lo relacionado con el tenis.

—Jugué mi primer torneo cuando tenía 8 años y medio —cuenta Pam—, *pero reconozco que no me dediqué seriamente hasta los 12 ó 13 años.*

Dio qué hablar por primera vez el año pasado, cuando llegó a las semifinales del Virginia Slims de Dallas, donde perdió dignamente con Evonne Goolagong. Y eso la envaneció bastante:

—Me fue bastante bien en mis tres torneos profesionales, y creí que de ahí en adelante todo iba a ser fácil —prosigue Pam—, *pero todo cambió con Wimbledon, donde perdí con Sue Barker, luego de tenerla match point tres veces. Ahora todo vuelve a la normalidad...*

Pese a las presiones ejercidas, la Shriver no se ha hecho profesional. Y no piensa hacerlo hasta terminar el colegio. Eso le costó 16 mil dólares: lo que habría ganado por ser finalista del Abierto de Estados Unidos. *"Pienso que está loca* —declaró Billie Jean King—: *rechazar un premio así después de todo lo que luchamos por aumentar las ganancias del tenis femenino no es de gente normal. Tiene que estar loca..."*

Pero Pam Shriver asegura lo contrario. Dice estar totalmente cuerda y no tener ningún apuro por ganar dinero con el tenis.

—Todo vendrá a su debido tiempo —explica—. *Por ahora sólo me interesa terminar mis estudios y llevar una vida normal como cualquiera chica de mi edad.*

Claro que después de su triunfo sobre Martina Navratilova en las semifinales del Abierto y de la gran final que perdió con Chris Evert, ella sabe que no podrá llevar una vida tan normal. Ya la asedian en las calles, le piden autógrafos en todas partes y los agentes publicitarios, promotores y representantes la tienen en sus miras para futuros contratos de todo tipo.

Perros y novios

Fuera de su juego violento y agresivo y su lenguaje duro y poco femenino, Pam Shriver es una muchacha agradable y con una asombrosa seguridad en sí misma. Para describirla, dicen que *"tiene 16 años..., entrando a los treinta"*. Ella también reconoce ser muy madura para su edad.

Nada que ver con la otra niña prodigio del tenis de Estados Unidos, Tracy Austin, que con los mismos años a cuestas parece una niñita a su lado. Con frenillos, trenzas y calladita, es la antítesis de la Shriver. Y para colmo de males, su sombra negra: Tracy ha ganado las nueve veces que se han enfrentado desde sus tiempos de infantiles.

—Hay algo en su juego que me impide ganarle —dice Pam—, *pero no por ello me desespero ni me quedo sin dormir. Sé que muy luego comenzaré a ganar yo y que a los 20 ó 21 años seré la número uno del mundo.*

Se piensa que lo será mucho antes. Pero por el momento, de vuelta de su colegio, sólo piensa en trabajar duro para graduarse este año. Pam es una alumna más y sabe que tarde o temprano llegarán la gloria y el dinero que el tenis entrega a raudales a los superdotados.

—¿Novios?

—Uno o dos, pero nada serio.

Es así. Imprevisible... Sus dos perros labradores, dos caballos y un gato llamado "Puss" son por ahora sus mejores compañeros. La cocina, especialmente los postres, es otro de sus pasatiempos favoritos. Y los discos de Bread, Meat Loaf y Fleetwood Mac la acompañan en sus pocas horas de descanso.

Seguramente este año y el próximo se oirá muchas veces el nombre de Pam Shriver. Y ojalá los elogios por su servicio y su volea superen a los comentarios sobre su mala lengua. Por ahora, ella se ríe de los peces de colores y la vida no se le puede presentar más promisoria. Desde los tiempos en que apareció Margaret Court, una de las mejores jugadoras en la historia del tenis, que no se veía una jovencita que le pegue tan fuerte a la pelota y que juegue tan bien en la red. Además, su estatura la seguirá ayudando en lo que ya es su mejor arma: el servicio. Lo demás lo irá puliendo poco a poco. Como también irá puliendo su temperamento y su lenguaje. Porque la despedida fue con una frase así:

—A mí nadie me manda o me empuja a hacer nada. Y a los que no les gusta mi manera de ser o mis constantes maldiciones y palabras feas..., que se vayan a la m...

SERGIO RIED.
Desde EE.UU.

RANKING

LAS FIGURAS DEL MES

Para uno es rutina. Para el otro, sorpresa. Y para el tercero, reivindicación. Para todos, un halago.

Elías Figueroa no es primera vez que surge como la figura del mes. Creemos que tampoco será la última. Es la reiteración de un aporte sostenido de calidad, experiencia y espectáculo. Es la consolidación de una campaña de pocos altibajos (uno importante fue la derrota ante Coquimbo Unido), pese a las circunstancias. Incluso en la pérdida del invicto, ante Unión Española, su capacidad no apareció menguada.

Sergio Abayay es un caso diferente, no porque sus méritos puedan ser cuestionados, sino por la imagen misma de sus funciones en la cancha. Rara vez un volante de contención recibe la congratulación pública, en razón a ese anonimato que persigue a quienes manejan los conceptos de sacrificio y esfuerzo en bien del equipo, prescindiendo del triunfo personal. Doblemente valioso por tratarse de un jugador provinciano, defensor de uno de los clubes pequeños: Ñublense.

Luis Alberto Ramos saborea la victoria con fruicción. Para él la mención tiene más característica de revancha que de premio. Tres veces menospreciado en su capacidad goleadora, buscó en la camiseta de Green Cross una identificación popular que necesitaba como necesario estímulo para proseguir su carrera. El reencuentro con las redes, especialmente las de aquel club que no creyó en su vigencia ofensiva, no sólo fue importante en el aspecto particular, sino que sirvió para que su equipo alcanzara cinco de seis puntos en disputa.

Los tres esperan que no sea un acierto momentáneo, sino que el comienzo de una historia feliz. Por más que para uno sea rutina, para el otro sorpresa y para el tercero reivindicación.



Elías Figueroa

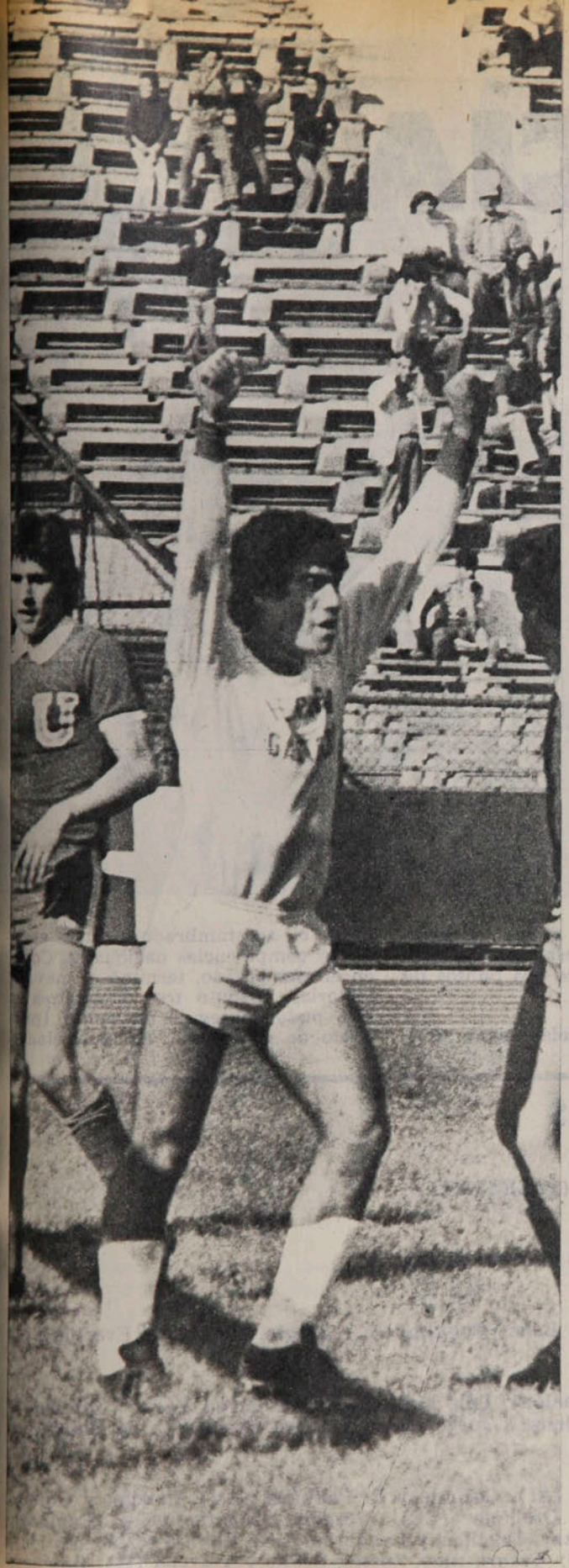

Luis A. Ramos



Sergio Abayay

En mes revuelto:

GANANCIA PARA LOS CHICOS



Green Cross, Ñublense, Coquimbo y Santiago Morning fueron, con Cobreloa, los grandes protagonistas de septiembre.

RANKING

Definitivamente, no fue un mes normal. Para algunos equipos (Santiago Morning y Unión Española) tuvo cinco fechas. Para otros (diez conjuntos), cuatro fechas. Y para el resto, solamente tres jornadas.

El primer fin de semana fue dedicado a los partidos pendientes, y de ahí partió todo: los días 2 y 3 de este mes se disputaron solamente cinco encuentros. Por otro lado, bohemios y rojos jugaron un encuentro a mitad de semana.

Tampoco fue normal para los punteros. Palestino, que no había experimentado derrotas en todo el año (y en buena parte del año pasado), lamentó dos en este período. Y ambas en el Estadio Nacional, el escenario que teóricamente mejor le acomoda a su fútbol. Y O'Higgins, que había arrasado en agosto, también experimentó dos contrastes inesperados: con Aviación, en El Bosque, y con Coquimbo, en el puerto nortino. Y eso les significó que Cobreloa se acercara peligrosamente a uno (Palestino) y tuviera un desahogo con respecto al otro (le sacó dos puntos de ventaja a O'Higgins).

Anormal fue también para Colo Colo, el acostumbrado primer actor de las competencias nacionales. Como en el mes pasado, terminó el mes sin victorias. Disputó tres encuentros y sólo pudo conseguir un punto (producto de su empate, en el Nacional,

GOLEADORES

7 GOLES:
OSCAR FABBIANI (PALESTINO).

4 GOLES:
Luis Alberto Ramos (Green Cross).

3 GOLES:
Benedicto de Souza, Bené (Coquimbo), y Sergio Ahumada (Everton).

2 GOLES:
Selvin Pennant (Aviación), Luis Ahumada y Guillermo Yávar (Cobreloa), Sergio Abayay (Ñublense), Jorge Ghiso y Jorge Socías (U. de Chile).

1 GOL:
Muñoz y Valenzuela (AI), Coffone y R. Fabbiani (AV), Concha y Gómez (COB), Caszely y Orellana (CC), Vergara, Dinamarca y Espinoza (COQBO), Rojas, Estay, Cavalleri y Landeros (DC), Salinas y Cáceres (E), H. Rojas y Melo (GC), Tesori, Rico, Zurita, Bruno y Aravena (H), Jiménez, Núñez, Briones y Linaris (LSCH), Montenegro, Cuevas y Fonseca (Ñ), Pizarro, Quiroz, Neira, Baesso, Serrano y Vargas (O'H), Figueroa (P), Araya y Rodríguez (R), Páez, Bareiro, Saravia y Toro (SM), Miranda, Véliz y Peredo (UE), Solís y Puntarelli (UC), Soto ("U").

Oscar Lagos



● Cobreloa, el subpuntero, brinda espectáculo en la cancha. Pero las tribunas siguen desiertas.

con Universidad Católica). Sus dos salidas (a Chillán y a Temuco) le significaron nuevas derrotas. Los albos y el equipo de Rangers fueron los únicos zapateros del mes. Pero lo de los talquinos fue peor: perdieron los tres partidos que disputaron, sólo pudieron anotar dos goles y recibieron 11 (incluida una goleada de proporciones frente a Palestino).

En el aspecto individual, tres jugadores tuvieron un rendimiento sobresaliente (Figueroa, Ramos y Abayay) y se le destaca en páginas separadas. Pero también merecen mención Oscar Fabbiani, autor de cinco goles en el partido de Palestino contra Rangers, y Héctor Daller, valor decisivo en el triunfo de Green Cross sobre Colo Colo. Ambos fueron calificados con un 7 en su oportunidad.

Como ya viene siendo costumbre, Cobreloa tuvo el mejor promedio de notas como equipo. Y tres de sus figuras (Mario Soto, Raúl Gómez y Rubén Gómez) encabezan el escalafón individual en sus respectivos puestos. El ranking del mes se completa con el arquero y un volante de Ñublense (Muñoz y Abayay), el lateral y el puntero izquierdo de Universidad de Chile (Ashwell y Ghiso), el central derecho y el medio de creación de Palestino (Figueroa y Rojas), el puntero derecho de Coquimbo (Dinamarca) y el ariete central de Green Cross (Ramos).

Pero tal vez lo más destacado del mes —y lamentablemente es factor negativo— fue la ausencia notoria de público. La decepcionante campaña de Colo Colo, más la mezquindad de la mayoría de los equipos por brindar espectáculo, hizo que los niveles de asistencia hayan sido los peores del año. Sólo tres equipos (Colo Colo, Universidad de Chile y Cobreloa) tuvieron un promedio superior de seis mil espectadores por partido. Y hubo dos (Aviación y Huachipato) que apenas superaron las dos mil personas como promedio.

CUADRO DE HONOR

A. ITALIANO: L. Belmar
AVIACION: S. Pennant
COBRELOA: Mario Soto
COLO COLO: Adolfo Nef
COQUIMBO: J. Dinamarca
CONCEPCION: E. Montilla
EVERTON: M. Salinas
GREEN CROSS: L. A. Ramos
HUACHIPATO: H. Tesori
LOTA SCHWAGER: Juan Páez
ÑUBLENSE: S. Abayay
O'HIGGINS: R. Valenzuela
PALESTINO: E. Figueroa
RANGERS: R. Hidalgo
S. MORNING: P. Olivera
U. ESPAÑOLA: D. Crespo
U. CATOLICA: I. Prieto
U. DE CHILE: J. Ashwell

LA TABLA DEL MES

Equipos	PJ	PG	PE	PP	GF	GC	Pts.	Rend.	Público Total	Público Promed.
COBRELOA	3	2	1	0	6	3	5	83%	20.423	6.808
GREEN CROSS	3	2	1	0	6	3	5	83%	17.012	5.671
ÑUBLENSE	4	2	2	0	5	3	6	75%	18.642	4.660
EVERTON	4	2	2	1	6	2	6	62%	21.368	5.342
COQUIMBO	4	2	1	1	6	6	6	62%	21.367	5.432
S. MORNING	5	2	2	1	4	2	6	60%	14.432	2.886
U. DE CHILE	4	2	0	2	5	5	4	50%	27.746	6.937
PALESTINO	4	2	0	2	4	4	4	50%	21.958	5.489
LOTA SCHWAGER	4	1	2	1	4	4	4	50%	16.582	4.213
CONCEPCION	4	2	0	2	4	5	4	50%	12.452	3.114
AVIACION	3	1	1	1	4	4	4	50%	6.307	2.102
U. CATOLICA	3	1	1	1	2	1	3	50%	16.378	5.459
U. ESPAÑOLA	5	2	1	2	3	6	5	50%	23.024	4.605
O'HIGGINS	4	1	1	2	7	6	3	37%	21.393	5.348
A. ITALIANO	4	1	1	2	2	7	3	37%	21.750	5.437
HUACHIPATO	4	1	0	3	6	8	2	25%	10.926	2.574
COLO COLO	3	0	1	2	3	5	1	17%	24.387	8.129
RANGERS	3	0	0	3	2	11	0	——	9.083	3.027

LOS MEJORES



ANTONIO MUÑOZ (Ñ)
P. Olivera (SM)
L. Mazurkiewicz (COB)
Manuel Araya (P)
Oscar Wirth (UC)



JOHNNY ASHWELL ("U")
Mario Varas (P)
L. Belmar (AI)
E. Azócar (LSCH)
E. Zúñiga (E)



ELIAS FIGUEROA (P)
G. Azócar (E)
G. Concha (COB)
C. Reyes (Ñ)
S. Gatica (O'H)



MARIO SOTO (COB)
R. Valenzuela (O'H)
R. de Carli (GC)
Juan Páez (LSCH)
A. Quintano ("U")



RAUL GOMEZ (COB)
W. Bigorra ("U")
R. Serrano (O'H)
M. Ibáñez (COQBO)
E. Campodónico (P)



MANUEL ROJAS (P)
V. Merello (COB)
W. Quiroz (O'H)
M. Salinas (E)
R. Coffone (AV)



SERGIO ABAYAY (Ñ)
E. Peralta ("U")
E. Cortázar (GC)
B. Leiva (COQBO)
G. Páez (SM)



RUBEN GOMEZ (COB)
M. Neira (O'H)
C. Caszely (CC)
J. Soto ("U")
B. Valenzuela (SM)

JULIO DINAMARCA (COQBO)
M. Baesso (O'H)
O. Muñoz (Ñ)
H. Hoffens ("U")
L. Godoy (AI)

LUIS A. RAMOS (GC)
O. Fabbiani (P)
Bené (COQBO)
S. Pennant (AV)
L. Ahumada (COB)

JORGE GHISO ("U")
V. Pizarro (O'H)
H. Rojas (GC)
R. Bareiro (SM)
R. Fabbiani (AV)







ENTRETIEMPO

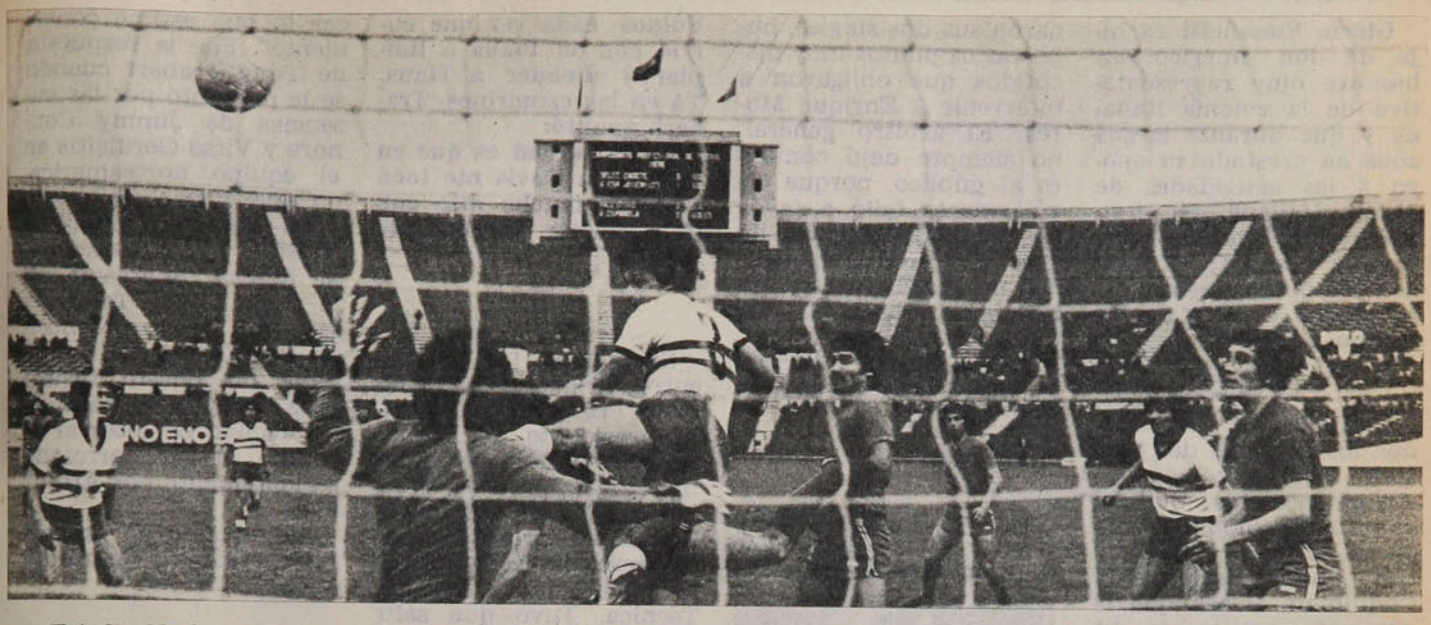

Estadio Nacional. Domingo 10 de septiembre. Tras recibir de Zelada, Elías Figueroa anota frente a Unión Española, pero no logra cambiar la suerte de su equipo, que cae 1x2.

1 Con esa derrota terminó para Palestino una larga racha de encuentros sin derrotas. Fueron exactamente:
a) 42
b) 43
c) 44

2 Días antes, a mitad de semana, Unión Española había caído sin pena ni gloria frente a:
a) A. Italiano
b) D. Concepción
c) S. Morning

3 Tony Trabert, capitán del equipo de Copa Davis de EE. UU., ganó dos veces —ambas sin perder un set— el Campeonato de:
a) Estados Unidos
b) Francia
c) Inglaterra

4 Esa hazaña la realizó en los años:
a) 1953-1954
b) 1954-1955
c) 1953-1955

5 El autódromo de Monza, escenario de muchas tragedias de Fórmula Uno, fue construido el año:
a) 1922
b) 1932
c) 1942

6 La ganadora de este año en el Abierto de Estados Unidos (Tenis) fue:
a) Virginia Wade
b) Chris Evert
c) Martina Navratilova

7 Dirceu, uno de los grandes valores de Brasil en el Mundial de Argentina, juega actualmente en:
a) México
b) EE. UU.
c) España

8 Bata se clasificó campeón femenino de básquetbol metropolitano, tras derrotar en la definición a:
a) Colo Colo
b) Magallanes
c) Banco del Estado.

9 El campeón del año pasado en ese mismo torneo fue:
a) Famae
b) Colo Colo
c) Magallanes

10 Nelson Oyarzún, recientemente fallecido, nació en:
a) Valparaíso
b) Santiago
c) Concepción

11 El primer gol de Ñublense en su triunfo sobre Colo Colo lo anotó:
a) F. Cuevas
b) S. Abayay
c) Montenegro

12 Alvaro Ferrer es un destacado:
a) Automovilista
b) Motociclista
c) Mediofondista

RESPUESTAS: 1C, 2C, 3A, 4C, 5A, 6B, 7A; 8A; 9A; 10A; 11A, 12B. De 12 a 10 respuestas correctas: muy bueno; de 9 a 7: bueno; de 6 a 4: regular, menos de 4: debe leer más ESTADIO.

MIGAJAS

de Jumar

Gloria Simonetti es hija de don Américo, un hombre muy representativo de la colonia italiana y que durante largos años ha prestado su apoyo a las actividades de Audax Italiano. La gran sorpresa la dio hace unos días la cantante, cuando confesó públicamente que es hincha y socia de Palestino.

□ □ □

Gloria asiste a casi todos los partidos del puntero. Sólo faltó a dos. Justamente los que el cuadro de colonia perdió en el Estadio Nacional con Unión Española y Coquimbo. O sea que la excelente artista se ha convertido, además, en un amuleto...

□ □ □

En plena Copa Davis hubo un llamado por los parlantes que provocó hilaridad:

"¡Se necesita a don fulano de tal, para que se ponga en contacto en forma urgente con la matrona...!"

□ □ □

De la tribuna surgieron algunas tallas espontáneas:

—¡Apúrate, que es cesárea...!

—¡Corre, viejo, que a lo mejor podís llegar al bautizo...!

□ □ □

Tito Fouilloux se quejaba de regreso de Temuco:

—¡En mis tiempos siempre Colo Colo partía con un gol a favor. El penal de "Chamaco" no fallaba nunca. Ahora es al revés. Partimos con un gol en contra... Hasta los árbitros han cambiado...!

□ □ □

Todavía quedan algunas notas del tenis en Ñuñoa.

El primer día, cuando los norteamericanos ganaron sus dos singles, hubo varios puntos muy discutidos que obligaron a intervenir a Enrique Morea. El árbitro general no siempre dejó contento al público, porque regularmente falló a favor de las visitas. En una de ésas se acercó a dialogar con un guardalíneas y fue interpelado desde las graderías:

—Oye, Morea... ¡Pórtate bien y te regalamos una isla...!

□ □ □

En el match de Gottfried y Gildemeister, que fue considerado como el



Mario Osbén.
● Un beneficio a su cuenta.

de mayor calidad, la cancha estaba muy resbaladiza a raíz de la lluvia caída la noche anterior. Solomon —que corre mucho— sufrió bastante al respecto. Pero el más perjudicado fue Gildemeister. Rodó varias veces en forma espectacular, debiendo ser atendido por el propio Tony Trabert, que estaba justamente en ese costado.

La escena se repitió por lo menos cinco veces. Hubo aplausos para el capitán de Estados Unidos cada vez que corrió con su toalla a limpiar y atender a Hans. Ya en los camarines Trabert apuntó:

—¡La verdad es que en esta Copa Davis me tocó trabajar mucho más con Gildemeister que con los míos...!

□ □ □

Se jugaba un partido entre dirigentes y arbitraba Esteban Barbieri, ex presidente del fútbol de la UC. Por ahí hubo una jugada brusca y expulsó nada menos que a Eduardo Herreros, actual tesorero de la Central y presidente de la Comisión Técnica. Tuvo que salir calladito. Obligado a predicar con el ejemplo...

□ □ □

Lucio Hernández es propietario de una moderna parrillada en La Reina. Un local amplio y acogedor. Se dice que uno de los socios es el anunciador de todos los combates de Martín Vargas. Pasada la medianoche dicen que entra a los comedores y agarra el micrófono por su cuenta:

—¡Señoras y señores, ésta es la úuuuultima parrillada de la noche...!

□ □ □

"Vivimos en una sociedad libre en la que cada cual es dueño de hacer lo que estime conveniente". Fue la respuesta de Tony Trabert cuando se le preguntó por las ausencias de Jimmy Connors y Vitas Gerulaitis en el equipo norteamericano que vino a Chile.

En Estados Unidos se consulta a los jugadores si desean intervenir en la Copa Davis. Tanto es así que nuestro conocido Brian Gottfried —que tenía un puesto seguro para el match con Suecia — declinó de integrar el equipo al ser derrotado recientemente por Arthur Ashe.

La solución de Trabert fue inmediata. Nombró a Ashe....

□ □ □

En el festival benéfico de Santa Laura resultó lesionado Osbén al chocar duramente con Ashwell, que defendía a los extranjeros residentes. El paraguayo no es de los



● Tony Trabert.
Trabajo extra con Gildemeister.

que quitan la pierna ni en los partidos a beneficio...

El meta hispano tuvo que ser conducido a los vestuarios con una rodilla muy lastimada y su primera reacción fue explicable:

—¡Ahora que organicen un beneficio para mí...!

EL HUMOR

de hervi

—Dice qué le pusimos en el partido siete, si local o visita...



AUTOMOTORA

trans-am

Repuestos British Leyland - Compraventa
Consignaciones - Desabolladura y Pintura

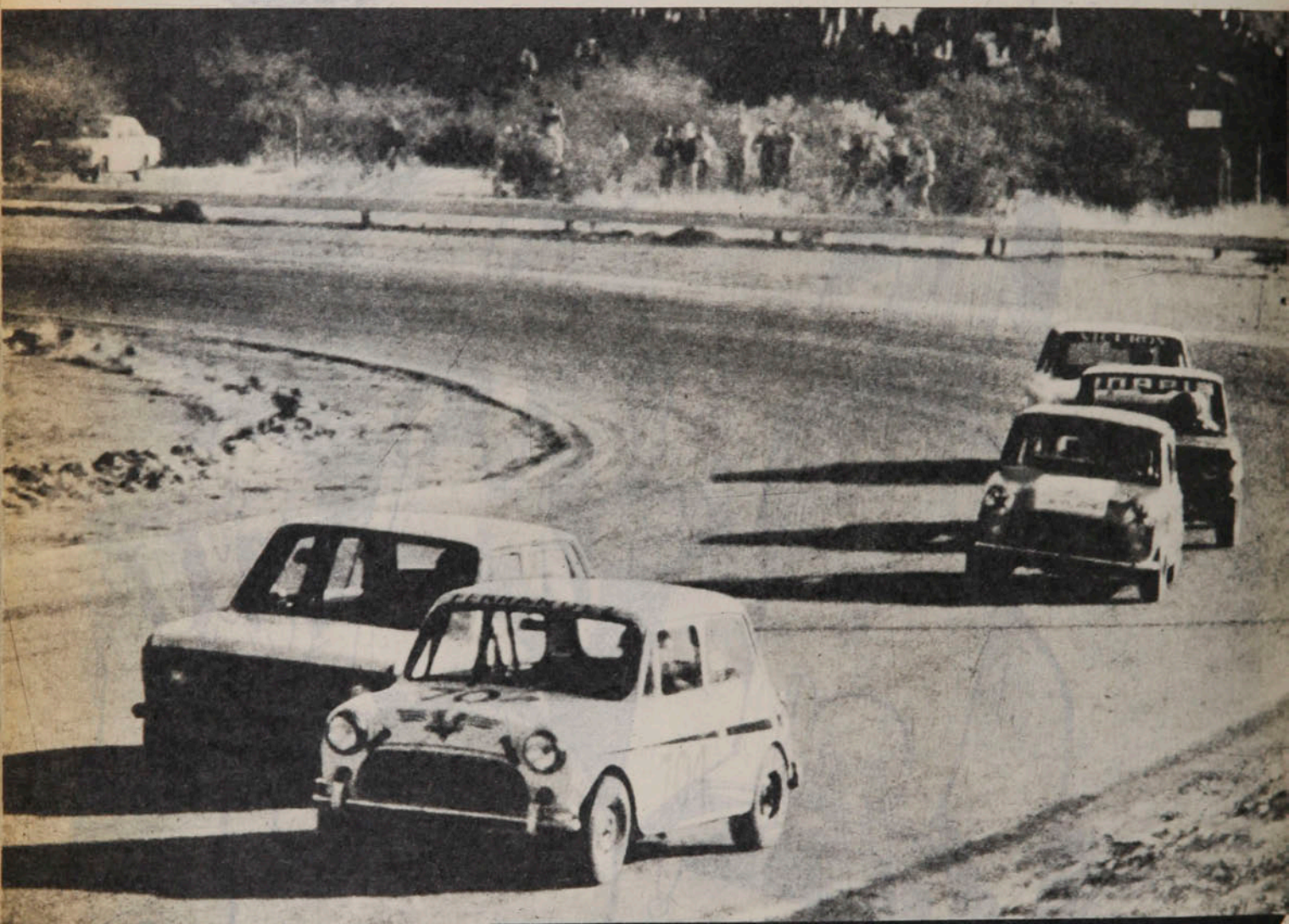

SERVICIO AUTORIZADO BRITISH LEYLAND

Repuestos y Servicios Integrales de Ingeniería Mecánica.

MECANICA EN GENERAL

AUTOMOTORA

trans-am

Santa Isabel 0124
Fono 223224 - Santiago - Chile

Siempre hay Un Hombre



Siempre hay un hombre.

Uno que no claudica, que no transa lo intransable, que critica lo criticable, elevándose limpiamente de entre una mayoría oscura siempre dispuesta a entregarse, a transigir lo irrenunciable y a callar lo que debería gritarse.

El hombre que vale la pena.

Es un personaje que está presente en todos los sucesos y en todos los lugares. A veces gana, a veces pierde. Pero siempre queda su testimonio. Famoso o anónimo, ganador o perdedor eventual, es el que va señalando el rumbo correcto, dejando patente su protesta por cualquiera desviación.

En el triste episodio final del bullado caso de las irregularidades del Comité Olímpico nuestro hombre no estuvo ausente.

Juan Carlos Esguep, presidente del tenis nacional, pudo optar por una actitud cómodamente evasiva. Nadie le pidió que hablara ni ningún reglamento lo obligaba a manifestar opinión respecto al último suceso. Por lo tanto, pudo callar, pudo no manifestarse. Pero prefirió dar una demostración de su concepto de la misión y de la calidad directiva.

Y protestó.

Explicó que su Federación no podía estar presente en un acto secreto, pues no correspondía a la norma de conducta del tenis, en el cual no hay asuntos que no puedan ventilarse de cara al público.

La declaración de Esguep, dentro de nuestro ambiente apático y obsecuente, no tuvo resonancia. Pero llegará el día —porque el mundo sigue girando, aunque muchos piensen que hace un tiempo se detuvo— en que sus palabras adquirirán un valor trascendente, relegando a los procedimientos por él criticados al rincón de los recuerdos menos amables.

El suceso aquí comentado —la reunión secreta del COCH— constituye uno de los episodios más lamentables en la historia del deporte federado chileno. Según se informó, en la noche de lunes 25 de septiembre se reunió, secretamente, el plenario de presidentes de federaciones del Comité Olímpico de Chile, contándose 23 de sus 33 miembros. En la reunión, durante más de dos horas, se escuchó la lectura del informe preparado por la Contraloría General de la República, producto de su auditoría realizada al balance del organismo deportivo. Luego de conocido el informe, la unanimidad de los presentes acordó aprobar la gestión económica del renunciado directorio que encabeza Armando Gellona.

Nunca sabrá la opinión pública lo que efectivamente sucedió en esa reunión. El presidente del organismo podrá dar las versiones que quiera, pero ninguna tendrá crédito. Si algo se hace secreto es porque expresamente se desea que no se conozca. Si la misma parte interesada en el secreto da más tarde una versión, ésta jamás podrá tener crédito total. Sería absurdo —si no derechamente estúpido— creer "la versión oficial de un secreto". Y, por añadidura, "entregada a la publicidad por el interesado en el secreto".

Por eso decimos que es lamentable el episodio. Porque, hasta él, habíamos concedido al presidente renunciado el beneficio de la duda. Queríamos entender —como entendemos de todos los dirigentes, en cualquiera esfera— que podía haber cometido un error, pero no una actitud deliberadamente negativa. Ahora, con esta última actitud de negar acceso libre a la información, debemos concluir que hay materias que se desea mantener ocultas y, en lógica consecuencia, tenemos que retirarle el beneficio de la duda.

Una vez terminada la reunión —de la cual los presidentes que asistieron se negaron a dar versión alguna—, el presidente Gellona entregó una versión oficial, adelantándose a aclarar que el informe de Contraloría "ya era público", pues los medios de comunicación lo habían dado a conocer en alguna de sus partes. La aclaración no resiste ni el más amistoso de los análisis, puesto que si las materias ya eran públicas, ¿a qué el secreto? Y aquellas partes que no eran conocidas, ¿por qué deben seguir siendo ignoradas?

Está en la esencia de los cargos directivos su carácter público —cuestión señalada también por Esguep— y por lo tanto la actitud comentada va contra los fundamentos mismos del organismo que la adoptó.

Aunque tal vez, a fin de cuentas, el asunto no deba sorprendernos si se toma en cuenta que un miembro del mismo Directorio, que según la Controlaría actuó negligentemente, ha sido elegido —faltando su nominación— para la Presidencia de un nuevo cuerpo.

Así están las cosas.

El deporte chileno, otrora pobre y brillante, está demostrando en estos días esplendorosos de su nueva riqueza que no era sólo dinero lo que le faltaba.

Felizmente para estos casos siempre hay un hombre.

Y con uno solo basta.

Edgardo Marín



Juan Fernández, campeón sin corona del Turismo Carretera, cumplió una década como piloto. Y al hacer el balance recuerda triunfos, mira el presente y saca positivas conclusiones.

DIEZ AÑOS TRIUNFALES

PERSONAJES

Su participación en la categoría de Turismo Carretera lo lanzó rápidamente al primer plano del automovilismo nacional. Su aparición en la pista conduciendo una de las más llamativas y veloces máquinas motivó que el aficionado lo identificara con facilidad. Su manejo agresivo y sus ansias de ganar fueron como una importante tarjeta de presentación para ingresar a un medio de difícil acceso. Turismo Carretera, para Juan Osvaldo Fernández Orrego (26 años, casado, un hijo), es sólo el presente. El período minúsculo en una vida deportiva que comenzó hace más de una década.

El breve tiempo participando en la categoría mayor del automovilismo chileno ha estado lleno de dinamismo. No ha podido estar presente en toda la temporada, pero lo ofrecido le ha significado que lo consideren como el campeón sin corona. Dos subcampeonatos con sólo un 50% de participación efectiva lo confirman. Para lograrlos ha tenido que batallar contra el tiempo, emprendiendo faenas casi imposibles para descontar terreno a sus rivales. Allí ha demostrado su habilidad innata y la calidad de conducción obtenida en casi una década de participación.

—El automovilismo es un deporte que me apasiona. Aún recuerdo nítidamente mi primera actuación. Fue el 23 de junio de 1968. Tenía 16 años. Antes había corrido como copiloto de José Ortigoza, y él mismo me motivó para que corriera. En el aeródromo de Tobalaba sentí ese placer de correr y de estar en una pista. Tenía ansias de ganar, pero sólo pude llegar quinto. Y allí comprendí que necesitaba de más experiencia. Pepe Orti-

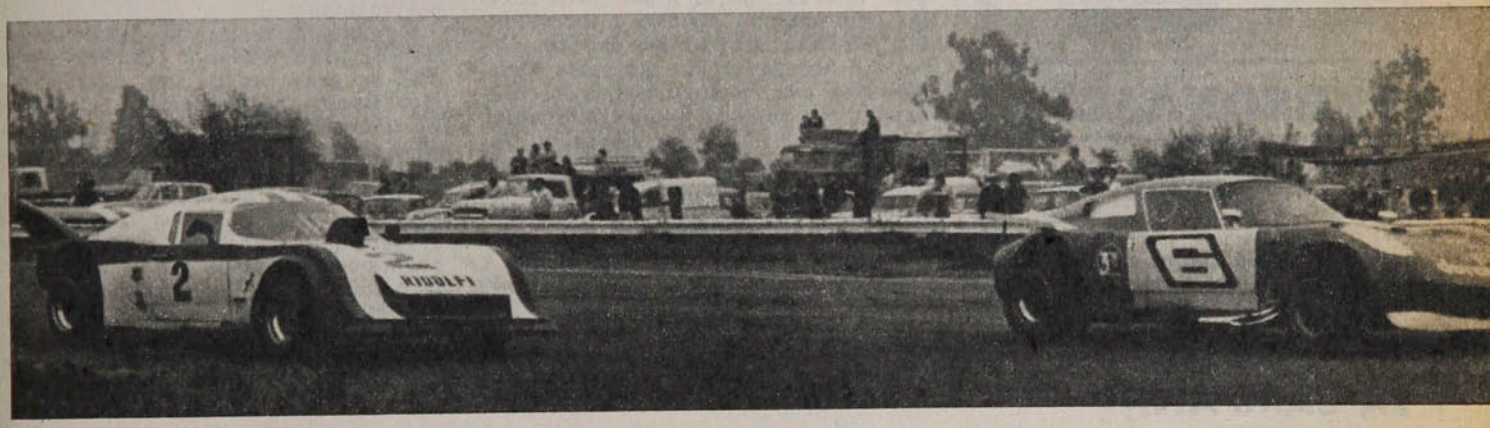

TOPONES:

*** "Me gusta la preparación física. También practico el tenis dos o tres veces por semana. Ayuda mucho para el estado físico, que es indispensable en un volante."**

* "Me gusta el cine, especialmente las películas de acción, y la literatura de ciencia-ficción. Me atrae lo desconocido. Me devoro todo lo relacionado con los OVNI."

*** "La música era otro de mis pasatiempos. Estudié 10 años acordeón."**

* "Con el 'Ciclón' no se me ha exigido completamente. Siempre he tenido algunas revoluciones guardadas para cualquier sorpresa."

*** "La designación como Mejor Deportista me emocionó, pero consideré que era justa. Había tenido una buena temporada como piloto y dirigente. No me gusta ser hipócrita. Digo lo que siento."**

* "Cuando me designaron como seleccionado chileno para correr en Fórmula Dos en 1971, me entusiasmó la idea de ir a Europa, pero los compromisos de trabajo me lo impidieron."

*** "Me gustaría correr en la categoría mayor de Turismo Nacional. Es una categoría emocionante y los autos andan muy parejo. A lo mejor el próximo año corro en ella."**

* Si se produce un vuelco en el automovilismo, que es el que todos esperamos, todas las categorías se van a beneficiar. Turismo Carretera volvería a ser la principal atracción."

*** "Me considero un buen amigo de Juan Gac. Los buenos amigos no se visitan todos los días. En realidad ha habido roces por culpa de terceros, pero se han aclarado."**

* "No han aparecido nuevos pilotos por falta de auspiciadores. Siguen los que han tenido su auto. Desgraciadamente muchos se han retirado."

*** "Remo Ridolfi es, ante todo, un buen amigo. Un excelente preparador técnico y excelente consejero. Me ha dado muchos consejos y con él analizamos las estrategias que aplicaremos en una carrera."**

* "Quiero que vaya mi hermano Carlos a Europa o a Argentina para que siga la misma carrera de Eliseo Salazar."

*** "Los pilotos estamos cansados de reuniones. Corremos media hora y nos reunimos 20 horas al mes. Debería haber más carreras y menos conversación."**

* "Siempre se siente miedo al correr, especialmente al partir, pero se vence con ese deseo de practicar el deporte favorito."

*** "El accidente más grave que tuve fue en 1968, al volcarme en el norte, cerca de Humberstone. Casi me ahorqué con el cinturón de seguridad. Felizmente nada más, salvo algunos 'topones' en la pista, que son normales."**



Oscar Lagos

● Con su padre en la pista.
● "El apoyó siempre mis aspiraciones de correr".

PERSONAJES

Diez años. . .

goza me había dado muchos consejos, pero necesitaba de entrenamiento para que los triunfos vinieran. Estos llegaron al año siguiente en el Gran Premio por carretera Arica-Puerto Montt, donde desde la primera etapa anduve en la pelea para ganar las restantes sin mayores problemas. Ese fue mi primer triunfo.

Pronto llegaron otros, de mayor o menor jerarquía y fueron un incentivo.

—Hay tres triunfos que recuerdo y que considero los más importantes. El primero, logrado en el Gran Premio Arica-Puerto Montt; el conseguido con René López en Las Seis Horas Peruanas en 1971, y el del año pasado en Turismo Carretera. Son hitos importantes en mi carrera deportiva y espero coronarlos con el título, aunque en estos momentos me tiene algo desilusionado el automovilismo chileno. Creo que debería designarse a personas idóneas para dirigir el automovilismo. En los últimos años prácticamente no han surgido nuevas figuras y por otra parte las empresas no ayudan a los volantes. Muchas usufrutúan de los pilotos. Se benefician sin otorgarle nada, mientras que en otros países les ruegan para que coloquen publicidad. Aquí —gracias a Dios no es mi caso— hay que andar limosneando. Así no se puede hacer automovilismo. Y a todo eso se agrega la falta de dirigentes. Se sacó a una directiva, y se puso otro grupo que no sabe nada. A la anterior directiva se le cuestionó por falta de comunicación con los volantes. La actual está peor: todavía no se nos ha comunicado oficialmente que hay un interventor.

Las palabras de Juan Fernández destilan cierta rabia. El automovilismo es su pasión y buena parte de su razón de existir. Y no se conforma con verlo en la mediocridad. Hay pocos autos y su categoría tiende a desaparecer y eso lo rebela.

—Tenemos que hacer algo urgente para que Turismo Carretera no desaparezca. Hace un tiempo nos reunimos y conseguimos que para la próxima competencia se presenten ocho máquinas en el punto de partida. Así va a mejorar el espectáculo. Turismo es una bonita categoría. Algunos dicen que es cara. Pero ¿cuál categoría es barata en el automovilismo? En mi caso, el año pasado hice una inversión y esta temporada ha sido de mantención. Por otra parte, TC a mí me llena por su velocidad. Al final de recta se llega sobre los 240 kilómetros por hora y para conducir estos autos hay que manejar. No me vengan con que la gente de TC no maneja. A mayor velocidad hay que pulirse más. Es más fuerza, más velocidad y más peso. Es mucho más difícil corregir un TC que un Turismo Nacional.

Turismo Carretera es una categoría con gran tradición. Muchos nombres de gran estirpe han pasado, como Papín Jara, Boris Garafulic, Bartolomé Ortiz, Luis Gimeno, Eduardo Kovacs, por nombrar los campeones de las dos últimas décadas.

—Mucho me habría gustado correr con ellos. Con el único que alcancé a correr fue con Luis Gimeno, pero abandonó. Ese es un duelo que quedó inconcluso, pero que ojalá se reanude algún día.

LA CAMPAÑA:

AÑO 1968

23 de junio, Circuito Tobalaba, 5.º lugar.
21 de julio, Playa Ancha, Clase 6, no clasificó.
21 de julio, Playa Ancha, Clase 7, no clasificó.
25 de agosto, Vizcachas, Clase 6, 6.º lugar.
30 de noviembre al 4 de diciembre, Gran Premio "El Mercurio".
Serie 851 - 1.150 cc.
1.ª etapa, 5.º lugar.
2.ª etapa, 6.º lugar.
3.ª etapa, no clasificó.
General, sin clasificación.
8 de diciembre, El Morro, Arica.
Serie 1.601 - 2.000 cc., 2.º lugar.

AÑO 1969

Gran Premio "El Mercurio", Arica - Puerto Montt.
Serie 851 - 1.150 cc.
1.ª etapa, Arica - Antofagasta, 2.º lugar.
2.ª etapa, Antofagasta - Copiapó, 1er. lugar.
3.ª etapa, Copiapó - Santiago, 1er. lugar.
4.ª etapa, Santiago - Temuco, 1er. lugar.
5.ª etapa, Temuco - Puerto Montt, 1er. lugar.
General, 1er. lugar.

AÑO 1970

22 de marzo, Vizcachas, 6 horas Chilenas, 851 - 1.150 cc., no clasificó.
5 de abril, Vizcachas, 851 - 1.150 cc., abandonó 4.ª vuelta.
19 de abril, Vizcachas 851 - 1.150 cc., abandonó 9.ª vuelta.
22 de noviembre, Vizcachas, 851 - 1.150 cc., 3er. lugar.

AÑO 1971

21 de marzo, Dos Provincias, Santiago - Viña del Mar, 851 - 1.150 cc., 1er. lugar.
28 de marzo, Vizcachas, abandonó 7.ª vuelta.
25 de abril, 500 Km., Vizcachas, 1er. lugar.
22 - 23 de mayo, Santiago - La Serena - Santiago, 2.º lugar.
18 de julio, Vizcachas, 851 - 1.150 cc., 1er. lugar.
1.º de agosto, Vizcachas, 851 - 1.150 cc., 2.º lugar.
22 de agosto, Roca Roja, - Antofagasta, 2.º lugar.
17 de octubre, 6 horas, no clasificó.
23 - 24 de octubre, Santiago - Villarrica 1.ª etapa, no largó. 2.ª etapa, 1er. lugar, General, no clasificó.
21 de noviembre, Vizcachas, 3er. lugar.
19 de diciembre, Las Machas - Arica, 3er. lugar.

AÑO 1972

19 de marzo, Vizcachas 1.151 - 2.000 cc., abandonó 4.ª vuelta.
19 de marzo, Vizcachas, Turismo Carretera, abandonó 2.ª vuelta.
3 de septiembre, Peñuelas 1.151 - 2.000 cc., abandonó 5.ª vuelta.

AÑO 1973

1.º de abril, Vizcachas, 1.151 - 2.000 cc., 5.º lugar.
6 de mayo, Vizcachas, 1.151 - 2.000, abandonó, 2.ª vuelta.



Oscar Lagos


Oscar Lagos

● Los primeros triunfos. Y los primeros percances: en una Santiago-Arica casi murió ahorcado.

Los volantes se clasifican según su manejo. Hay algunos finos, elegantes y otros más dinámicos o improvisadores.

—Mi estilo de manejo se adapta a los rivales que tengo en la pista. Me gusta irme en punta, si los rivales son difíciles o agresivos. Así me evito problemas posteriores. En caso contrario, prefiero tantearlos para conocer sus reacciones. Para mí, cuando una carrera es difícil y estrecha, lo mejor es irme en punta y buscando la mayor velocidad. Eso me encanta. Pero esto no significa que sea loco. Se acabaron los pilotos locos. Estos no figuran. El hombre que se entrena consigue los triunfos, aunque en la actualidad en nuestro medio no se necesita entrenarse mucho. En mi caso me gusta hacer preparación física diariamente. Fumo muy poco y no bebo alcohol.

A todo volante le llega un momento en que las fronteras lo ahogan. Desean buscar nuevos horizontes para proyectarse internacionalmente, especialmente en el automovilismo europeo.

—Hace algunos años estaba decidido a irme a correr a Europa para llegar a la Fórmula Uno Internacional, pero los compromisos me fueron absorbiendo y me lo impidieron. Comencé a trabajar con mi padre para llegar en la actualidad a ocupar la Gerencia General de Litografía Fernández. Todas estas responsabilidades me dejaron como un piloto de Fórmula Uno frustrado. Ahora pienso correr sólo en Chile o en alguna prueba internacional que no me ocupe más de cuatro días. Estoy tratando que mi hermano Carlos vaya a Europa. El es más joven y tiene más tiempo. Creo que lo hará a fines de año. A través de él me voy a sentir realizado.

Una década en el automovilismo le ha proporcionado una vasta experiencia. Toda ella la derrocha en la pista para buscar un triunfo. Quizás ahora se encuentre algo desilusionado. Pero cuando le digan que habrá carreras será el primero en inscribirse y aumentará sus horas de entrenamiento para satisfacer una pasión por el automovilismo que lleva en la sangre.

GILBERTO VILLARROEL

---

2 de diciembre, Vizcachas, 851 - 1.150 cc., 2.º lugar.
16 de diciembre, Peñuelas 851 - 1.150 cc., 2.º lugar.

AÑO 1974

28 de abril, Vizcachas, Copa Otoño, 851-1.150 cc., 2.º lugar.
26 de mayo, Parque O'Higgins, Copa Otoño, abandonó 4.ª vuelta.
26 de mayo, Parque O'Higgins, Turismo Carretera, 6.º lugar.
16 de julio, Parque O'Higgins 851 - 1.150 cc., 1er. lugar.
Copa Otoño, General 2.º lugar.
28 de junio, 6 horas Andinas - Las Machas, 3er. lugar.
11 de agosto, Vizcachas, 1.151 - 2.000 cc., 2.º lugar.
11 de agosto, Vizcachas, Turisco Carretera, 4.º lugar.
25 de agosto, La Calera - La Serena, 1.151 - 2.000 cc., no clasificó.
13 de octubre, 100 Millas, Vizcachas, no clasificó.

AÑO 1975

8 de junio, Vizcachas, 0 - 1.300 cc., 2.º lugar.
No hubo más competencias.

AÑO 1976

28 de marzo, Vizcachas, Turismo Carretera, 3er. lugar.
27 de junio, Vizcachas, Turismo Carretera, 6.º lugar.
15 de agosto, Vizcachas, Turismo Carretera, 3er. lugar.
26 de septiembre, Vizcachas, Turismo Carretera, 3er. lugar.
24 de octubre, Vizcachas, 3 horas, 2.º lugar, 851 - 1.300 cc.
24 de octubre, Vizcachas, Turismo Carretera, 1.ª carrera, 2.º lugar.
24 de octubre, Vizcachas, Turismo Carretera, 2.ª carrera 4.º lugar.
14 de noviembre, Vizcachas, Turismo Carretera 2.ª carrera, 2.º lugar.
12 de noviembre, Vizcachas, Turismo Carretera, 9.ª carrera, 2.º lugar.

AÑO 1977

23 de octubre, 3 horas Chilenas, 851 - 1300 cc., 2.º lugar.
4 de septiembre, Vizcachas, Turismo Carretera, 2.º lugar.
25 de septiembre, Vizcachas, Turismo Carretera, 1er. lugar.
23 de octubre, Vizcachas, Turismo Carretera, 1er. lugar.
4 de diciembre, Vizcachas, Turismo Carretera, 1er. lugar.
18 de diciembre, Vizcachas, Turismo Carretera, 1er. lugar.

CAMPAÑA 1978

9 de abril, Primera Fecha Nac. (Avoch). No se largó por no reunir número mínimo de inscritos.
23 de abril, Segunda Fecha Reg. (UC) 1er. lugar, con record en 2 mangas de 10 giros.
14 de mayo, Tercera Fecha (Colo Colo). Abandona luego de ir 1.º en la segunda manga. En la 1.ª ganó con récord: 1.14.6.: 143,678 Kph.
28 de mayo, Cuarta Fecha (Colo Colo). Abandona en Piques de Clasific.
13 de agosto, Quinta Fecha (Colo Colo) 1er. lugar en 2 mangas de 10 vueltas cada una.



Juan Silva

CAMARON QUE SE DUERME...

● Ahumada reacciona antes que el arquero y la defensa de Universidad Católica y aprovechó el rebote en Wirth para abrir la cuenta. Minuto 22, Everton 1, Universidad Católica 0.

EVENTOS

Ahora es Roselli el que llega a la pelota primero que los demás, luego del manotazo de Leyes ante
● remate de Moscoso. Minuto 50. U. Católica 1, Everton 1.

Juan Silva



Universidad Católica pudo conseguir un triunfo importante sobre Everton, pero no supo mantener el ritmo adecuado que le había permitido dar vuelta el resultado. Al final se dejo estar, posibilitando la reacción viñamarina que, en todo caso, puso justicia al marcador.

Los partidos duran noventa minutos. De acuerdo, no estamos diciendo nada nuevo. Pero, aunque sea una verdad del porte de una casa, no siempre se cumple a cabalidad. Inevitablemente surge el camarón que se duerme y, por no mantener el ritmo a lo largo de todo el encuentro, se lo lleva la corriente. Universidad Católica comenzó bien ante Everton. Una típica "pelota robada" por Roselli, en una desinteligencia de López y Núñez, está a punto, cuando recién se cumplen los 30 segundos de juego, de darle al elenco cruzado la primera cifra. Pero el arquero Leyes salva con los pies, cuando era inminente el gol. De allí hasta los 20 minutos, Universidad Católica suma a lo menos tres oportunidades para derrotar el pórtico viñamarino. A los 8', Solís no puede encontrar el espacio para rematar y cuando lo halla, la pelota da en la cabeza de López y se va al corner. A los 18', Prieto gana un balón disputado y lo juega en pared con Roselli, pero cuando tira al arco lo hace exigido y la pelota se pierde por arriba del travesaño. A los 20', Hernán Castro recibe un centro desde la izquierda y luego de acomodarse remata fuerte, pero Leyes rechaza con las manos.

Dos minutos más tarde, un tiro libre de Salinas le da un vuelco al partido. Su disparo es desviado por Cáceres, engañando a la defensa cruzada. El balón rebota en Wirth y en la arremetida llega primero Ahumada, que la puntea adentro.

No es que Everton no mereciera ir en ventaja ni que Universidad Católica no hubiera hecho lo necesario para abrir el marcador. Pero lo cierto es que los universitarios habían aflojado la presión luego de los diez minutos iniciales, permitiendo la recuperación viñamarina. Y pese a todo ese trabajo ofensivo (al que lamentablemente no se sumaron los volantes), el marcador le da la razón al refrán.

El segundo tiempo es reiteración del primero. Pero esta vez Universidad Católica capitaliza su dominio. Y el desequilibrio se llama Oscar Arriaza. El ariete desmadeja a la defensa rival con sus quiebres sorpresivos y su tendencia a resolver la situación en su propio estilo. A los 5' ya es empate en una acción de Moscoso, que tira fuerte, sin que Leyes pueda controlar. El rebote lo recoge Roselli para igualar el marcador. A los 7', un taco hacia atrás de Arriaza que se prolonga en un centro de Puntarelli (los evertonianos reclaman fuera de juego) y la recepción libre de Roselli para el tanto de la ventaja.

Pero, al igual que en la primera fracción, Universidad Católica olvida el refrán y le deja la iniciativa a su rival que, aunque no tiene fuerza ofensiva, se las ingenia para inquietar a Wirth. Se acentúa el panorama cuando ingresan Martínez y "Charola" González, aunque el primero no está en condiciones de asumir la responsabilidad de volcar el resultado. El otro sí, pero con intermitencias. Mas una jugada suya —le pasa el balón por sobre la cabeza a Lihn— da nacimiento al arranque de Benzi por la derecha, enganche y centro atrás que conecta Cáceres con fortísimo remate. Y todo igual que al principio.

En el balance final quizás Universidad Católica salga más beneficiada con esa imagen de dominio durante la mayor parte del encuentro. Pero en el fútbol no sirve tener la pelota más tiempo, sino meterla adentro. Y en ese sentido Everton equilibra la situación. Llegando menos, consigue igual resultado que su rival. Entonces volvemos a la reflexión inicial. Los partidos duran noventa minutos. Y no hay vuelta. El cuadro cruzado pudo establecer ventajas en los primeros minutos del primer tiempo y, sin embargo. Y aunque la resabrió el marcador. Y aunque la responsabilidad de mantener el resultado también incluye a los viñamarinos, en la cancha era evidente que podía más su rival. Al tenor de lo observado en los minutos iniciales de la etapa de complemento, era factible pensar en un triunfo fácil de Universidad Católica, prescindiendo de lo que en teoría significa Everton. Pero los encuentros duran noventa minutos. Sí, es cierto que es una reiteración. Sin embargo, la afirmación es tan valedera como olvidada. Universidad Católica pudo conseguir un triunfo importante frente a Everton, pero no supo mantener el ritmo adecuado que le había permitido dar vuelta el resultado. Al final se dejó estar, posibilitando la reacción viñamarina que, en todo caso, puso justicia en el marcador. Porque camarón que se duerme...

SERGIO JEREZ



Sergio Mardones

● **Nuevamente Roselli derrota a Leyes, al recibir muy libre el centro de Puntarelli, habilitado con un "taco" por Arriaza. Minuto 52. U. Católica 2, Everton 1.**



Oscar Lagos

● **Cáceres culmina una actuación meritoria estableciendo el empate definitivo, al conectar un centro atrás de Benzi, desde la derecha. Minuto 87. Everton 2, U. Católica 2.**



Hágale un Gol a la Polla

1 Aviación Colo Colo

La historia: Desde 1974, año en que Aviación ingresó a Primera División, se han enfrentado nueve veces, con seis triunfos para Colo Colo, dos para Aviación y un empate. El último resultado entre ambos —primera rueda de la actual temporada— fue una victoria para los albos por 2 goles a 1.

La campaña: En este momento están igualados con 26 puntos, en la sexta posición de la tabla. Los albos ganaron el domingo anterior a Lota Schwager en el Estadio Nacional por la cuenta de tres goles a uno. Por su parte, los aviáticos, con problemas en su alineación (el Tribunal de Penalidades le suspendió a cuatro jugadores), lamentaron un duro contraste frente a Green Cross, en Temuco, por 3 tantos contra uno.

La curiosidad: Los tres últimos resultados entre ellos terminaron con el mismo marcador: 2x1 (dos triunfos para Colo Colo).

La tincada: Por campaña, empate

2 U. Española Green Cross

La historia: Dieciocho veces se han medido desde 1970 hasta hoy. La estadística favorece ampliamente a Unión Española, que ha vencido en nueve ocasiones, por una sola de los temucanos (2x0 en Santiago en 1971). Los restantes ocho compromisos finalizaron empatados. En Temuco, en la primera rueda de este año, empataron uno a uno.

La campaña: Mejor la de los rojos, que suman 30 puntos y están en el cuarto puesto, luchando por un lugar en la Liguilla para la Copa Libertadores. Los sureños cuentan con 24 puntos y están tratando de librarse de la otra Liguilla: la del descenso. Los hispanos vencieron de visitantes a Ñublense por dos a cero, en la última fecha, mientras que los greencrossinos se impusieron ante Aviación, en casa, por 3 a 1.

La curiosidad: La mayor goleada entre ambos se dio el año pasado en Santiago y ganó Unión Española por 7 a 1.

La tincada: Local.

3 U. de Chile A. Italiano

La historia: Entre 1970 y este año se han medido nueve veces, mostrando cierto equilibrio en los resultados. Tres veces ha ganado la "U", dos veces Audax y en cuatro ocasiones terminaron empatados. En la primera rueda de este torneo igualaron uno a uno.

La campaña: Universidad de Chile muestra mejor rendimiento que su rival, ya que suma 26 unidades y se ubica en el sexto lugar de la tabla. Audax, por su parte, tiene 23 puntos y aún peligra su situación, ya que está cerca de los posibles "liguilleros del descenso". En la fecha recién pasada, los universitarios empataron 0x0 con Santiago Morning y los itálicos derrotaron 1x0 a Huachipato.

La curiosidad: En la "U" hay un jugador salido de Audax: Salah. Y en Audax Italiano hay un jugador salido de la "U": Muñoz.

La tincada: Por todo, juegue empate.

4 Palestino S. Morning

La historia: En los doce partidos que han jugado desde 1971 a la fecha, siete veces ha ganado Palestino y los restantes cinco han sido empates. Los últimos dos encuentros han sido holgadamente triunfos palestinistas (5x0 en la segunda rueda del año pasado y 4x1 en la primera del torneo actual).

La campaña: Bastante dispar, aunque en los últimos partidos han cambiado un poco las cosas, con Palestino en baja y Santiago Morning en alza. Los tricolores suman 41 puntos, al paso que los bohemios alcanzan a 25 unidades. En la fecha pasada, Palestino cayó en Calama ante Cobreloa 2x3 y Santiago Morning empató con Universidad de Chile con el marcador en blanco.

La curiosidad: Santiago Morning no ha podido ganar a Palestino en los últimos ocho años.

La tincada: Local:

5 Cobreloa O'Higgins

La historia: Muy poco para contar, ya que Cobreloa juega su segundo año en el fútbol profesional, el primero en la División de Honor. En la primera rueda de 1978, ganó O'Higgins en Rancagua por dos a uno.

La campaña: Similar rendimiento tienen ambos, con escaso margen a favor de los calameños. Cobreloa está en segundo lugar de la tabla con 40 puntos y O'Higgins en el tercero con 37. En la jornada anterior, Cobreloa derrotó al puntero Palestino por 3 a 2 y O'Higgins se impuso al colista Rangers por 5 a 1, ambos actuando de locales.

La curiosidad: Este es el clásico del cobre.

La tincada: Para no hacerse problemas, juegue una triple.

6 Rangers Concepción

La historia: Entre 1970 y la fecha se han medido en quince veces. Nueve triunfos para Concepción, cinco para Rangers y un empate. En la última confrontación entre ambos, primera rueda de este torneo, la victoria fue para los talquinos por 3 a 2, como visitantes.

La campaña: Rangers es el colista con nueve puntos y 67 goles en contra. En el último partido perdió con O'Higgins, en Rancagua, 1x5. Los penquistas suman 22 unidades, están aún en la zona peligrosa y en la fecha pasada igualaron en Coronel frente a Coquimbo Unido, 1x1.

La curiosidad: Pese a las posiciones actuales, Rangers le ha ganado los dos últimos partidos a Concepción y como visitante.

La tincada: Visita.

7 Coquimbo Ñublense

La historia: Diez veces se han enfrentado entre 1970 y la fecha. La estadística muestra cuatro triunfos de Ñublense, dos de Coquimbo Unido y cuatro empates. La victoria de los chillanejos en la primera rueda (1x0 en casa) rompió una racha de tres igualdades.

La campaña: Es mejor la del visitante, que tiene 23 puntos, mientras que Coquimbo sólo cuenta con 18. Los dos equipos están en la parte baja de la tabla y corren peligro de caer en Segunda División. En la fecha pasada, Coquimbo empató 1x1 con Concepción en Coronel y Ñublense cayó 0x2 ante Unión Española en Chillán.

La curiosidad: Los dos empates en Chillán fueron 0x0 y los dos en Coquimbo 1x1.

La tincada: Local.

8 Huachipato U. Católica

La historia: Seis veces ha ganado Huachipato, cuatro tro Universidad Católica y los restantes tres partidos finalizaron empatados. En la primera rueda de la actual temporada, en Santiago, ganó la UC por 2 a 0.

La campaña: Hay nueve puntos de diferencia entre uno y otro. Universidad Católica suma 26 unidades y aún aspira a ingresar a la Liguilla por la Copa Libertadores. Huachipato tiene 15 puntos y es el penúltimo de la tabla. En la jornada anterior, los universitarios empataron con Everton en el Estadio Nacional 2x2 y los acereros perdieron con Audax Italiano 0x1, en Santa Laura.

La curiosidad: Nunca ha habido más de cuatro goles en los partidos que han jugado.

La tincada: Empate.

9 Everton Lota Schwager

La historia: Muestra cierto equilibrio en los catorce partidos jugados desde 1970 hasta ahora. Cinco victorias para Everton, cuatro para Lota Schwager y cinco empates. El último partido, justamente —primera rueda de 1978—, finalizó con una igualdad a un tanto.

La campaña: Cinco puntos tiene de ventaja el elenco de Viña del Mar, que suma 30 unidades, por 25 de su rival. Incluso los evertonianos tienen un partido menos (con Concepción). En la fecha anterior, Everton empató a dos goles con U. Católica y Lota Schwager perdió con Colo Colo 1x3, ambos como visitantes.

La curiosidad: Los últimos cuatro partidos terminaron en empate.

La tincada: Local y empate.

10 San Antonio Norte Arica

La historia: Se han medido solamente en una oportunidad, ya que es el primer año de Norte Arica en el fútbol profesional (como invitado en el torneo de Ascenso). En la primera rueda ganó Norte Arica en su casa por 2 goles a 1.

La campaña: Por distintos caminos han llegados donde mismo: están igualados con 30 puntos en el medio de la tabla de posiciones. En la fecha pasada, Norte Arica ganó por uno a cero a Curicó en casa, y San Antonio hizo lo propio —por el mismo marcador— con San Luis en Quillota.

La curiosidad: Ambos representan a puertos de importancia.

La tincada: Empate.

11 Trasandino Antofagasta

La historia: También se han enfrentado una sola vez, ya que Regional Antofagasta estaba en Primera División. En la primera rueda de esta temporada ganaron los nortinos en su casa por 2 a 1.

La campaña: Regional Antofagasta ocupa la segunda ubicación en la tabla con 37 puntos, mientras que los andinos suman 33 unidades. Los dos están metidos en la lucha por ascender. En la fecha pasada, el CRA ganó a Iberia por 3 a 1 como dueño de casa. Trasandino, por su parte, venció a Linares 2x0, jugando como visitante.

La curiosidad: Los dos han sacado cuatro puntos en las dos últimas fechas.

La tincada: Juegue una triple.

12 Magallanes Ferroviarios

La historia: En esta década, es decir a partir de 1970, sólo se han encontrado tres veces. Ferroviarios ha ganado dos (1x0 ambas) y Magallanes sólo una (2x0).

La campaña: No es muy dispar. Magallanes tiene 35 puntos y en la fecha pasada empató con San Felipe como visitante a un gol. Ferroviarios cuenta con 32 unidades y en la jornada anterior doblegó a Unión Calera por dos a uno.

La curiosidad: Son los únicos equipos capitalinos de Segunda División.

La tincada: Ponga la última triple.

13 Iberia Independiente

La historia: Diecinueve veces se han enfrentado entre 1971 y la fecha. Iberia tiene sólo cuatro victorias, mientras que Independiente suma siete triunfos. Los restantes ocho partidos terminaron en empate. En la última oportunidad que jugaron, ganó Independiente por 4 a 1, como local.

La campaña: Bastante magra la de ambos. Independiente tiene 24 puntos y aún no se libra de los últimos lugares, mientras que Iberia es el colista absoluto (a cinco puntos del penúltimo) con sólo 13 unidades. En la fecha anterior Iberia perdió 1x3 con Regional Antofagasta en el Norte, mientras que Independiente quedó libre.

La curiosidad: Salvo un empate 3x3 (en 1971), los otros siete finalizaron 0x0 y 1x1.

La tincada: Empate.

Polla Gol

No se considera la condición de visitante para los equipos santiaguinos cuando juegan entre sí. En tales casos se asigna a ambos la condición de local. Sólo se exceptúa Aviación, que juega como visitante fuera de El Bosque.

PARTIDO	EQUIPOS	COMO LOCAL								COMO VISITA								TOTAL							
		PJ	PG	PE	PP	GF	GC	Pts.	Rend.	PJ	PG	PE	PP	GF	GC	Pts.	Rend.	PJ	PG	PE	PP	GF	GC	Pts.	Rend
1	Aviación	13	7	4	2	25	18	18	69,2%	13	2	4	7	17	24	8	30,7%	26	9	8	9	42	42	26	50,0%
	Colo Colo	18	10	3	5	39	29	23	63,8%	8	0	3	5	9	16	3	18,7%	26	10	6	10	48	45	26	50,0%
2	U. Española	17	7	4	6	18	18	18	52,9%	9	5	2	2	16	13	12	66,6%	26	12	6	8	34	31	30	57,6%
	Green Cross	14	6	5	3	24	17	17	60,7%	12	1	5	6	12	23	7	29,1%	26	7	10	9	36	40	24	46,1%
3	U. de Chile	16	5	5	6	19	16	15	46,8%	10	3	5	2	10	11	11	55,0%	26	8	10	8	29	27	26	50,0%
	A. Italiano	18	6	6	6	19	20	18	50,0%	8	2	1	5	11	14	5	31,2%	26	8	7	11	30	34	23	44,2%
4	Palestino	17	13	2	2	44	16	28	82,3%	9	6	1	2	15	9	13	72,2%	26	19	3	4	59	25	41	78,8%
	S. Morning	18	5	8	5	24	23	18	50,0%	8	3	1	4	7	15	7	43,7%	26	8	9	9	31	38	25	48,0%
5	Cobreloa	13	12	0	1	37	13	24	92,3%	13	6	4	3	19	12	16	61,5%	26	18	4	4	56	25	40	76,9%
	O'Higgins	13	11	1	1	36	11	23	88,4%	13	5	4	4	21	19	14	53,8%	26	16	5	5	57	30	37	71,1%
6	Rangers	12	0	3	9	7	24	3	12,5%	14	3	0	11	10	43	6	21,4%	26	3	3	20	17	67	9	17,3%
	D. Concepción	13	8	3	2	21	13	19	73,0%	12	0	3	9	11	24	3	12,5%	25	8	6	11	32	37	22	44,0%
7	Coquimbo	12	4	3	5	16	16	11	45,8%	14	2	3	9	12	24	7	25,0%	26	6	6	14	28	40	18	34,6%
	Ñublense	14	6	4	4	11	13	16	57,1%	12	1	5	6	14	27	7	29,1%	26	7	9	10	25	40	23	44,2%
8	Huachipato	13	4	3	6	11	15	11	42,3%	13	1	2	10	11	27	4	15,3%	26	5	5	16	22	42	15	28,8%
	U. Católica	18	7	6	5	32	23	20	55,5%	8	2	2	4	3	5	6	37,5%	26	9	8	9	35	28	26	50,0%
9	Everton	12	6	5	1	28	14	17	70,8%	13	5	3	5	17	16	13	50,0%	25	11	8	6	45	30	30	60,0%
	L. Schwager	13	3	8	2	12	11	14	53,8%	13	4	3	6	16	22	11	42,3%	26	7	11	8	28	33	25	48,0%
10	San Antonio	14	5	7	2	27	18	17	60,7%	15	3	5	7	17	25	11	36,6%	29	8	12	9	44	43	26	48,2%
	Arica	15	7	4	4	22	12	18	60,0%	13	4	4	5	15	21	12	46,1%	28	11	8	9	37	33	30	53,5%
11	Trasandino	13	6	6	1	23	11	18	69,2%	15	6	3	6	19	20	15	50,0%	28	12	9	7	42	31	33	58,9%
	Antofagasta	14	10	3	1	20	9	23	82,1%	14	3	8	3	16	19	14	50,0%	28	13	11	4	36	28	37	66,0%
12	Magallanes	14	6	5	3	19	13	17	60,7%	15	5	8	2	18	14	18	60,0%	29	11	13	5	37	27	35	60,3%
	Ferroviarios	15	8	4	3	24	18	20	66,6%	13	3	6	4	18	20	12	46,1%	28	11	10	7	42	38	32	57,1%
13	Iberia	13	2	6	5	16	18	10	38,4%	15	1	1	13	9	36	3	10,0%	28	3	7	18	25	54	13	23,2%
	Independiente	14	9	2	3	29	14	20	71,4%	14	1	2	11	14	34	4	14,2%	28	10	4	14	43	48	24	42,8%

EL POLLO







Hágale un Gol a la Polla

La cábala

Resultado de cada uno de los 129 Concursos.

N.º	L	E	V
1	55	39	35
2	57	44	28
3	69	27	33
4	65	33	31
5	68	32	29
6	59	42	28
7	56	39	34
8	60	36	33
9	67	33	29
10	61	34	34
11	65	39	25
12	60	36	33
13	69	36	24

La ganadora

GANA LOCAL	EMPATE	GANA VISITANTE	PARTIDO	DOBLE	TRIPLE
COBRELOA		PALESTINO	1		
O'HIGGINS		RANGERS	2		
CONCEPCION		COQUIMBO	3		
ÑUBLENSE		U. ESPAÑOLA	4		
G. CROSS		AVIACION	5		
COLO COLO		LOTA	6		
U. CATOLICA		EVERTON	7		
A. ITALIANO		HUACHIPATO	8		
S. MORNING		U. DE CHILE	9		
LA SERENA		OVALLE	10		
FERROVIARIOS		UNION CALERA	11		
S. FELIPE		MAGALLANES	12		
NAVAL		MALLECO	13		

La que viene

GANA LOCAL	EMPATE	GANA VISITANTE	PARTIDO	DOBLE	TRIPLE
AVIACION		COLO COLO	1		
U. ESPAÑOLA		G. CROSS	2		
U. DE CHILE		A. ITALIANO	3		
PALESTINO		S. MORNING	4		
COBRELOA		O'HIGGINS	5		
RANGERS		CONCEPCION	6		
COQUIMBO		ÑUBLENSE	7		
HUACHIPATO		U. CATOLICA	8		
EVERTON		LOTA	9		
SAN ANTONIO		NORTE ARICA	10		
TRASANDINO		ANTOFAGASTA	11		
MAGALLANES		FERROVIARIOS	12		
IBERIA		INDEPENDIENTE	13		

ULTIMOS RESULTADOS

1

AVIACION		COLO COLO	
(V) 1x3 Palestino	C. '78	0x2 A. Italiano	C. '78
(L) 2x1 O'Higgins	C. '78	(V) 1x2 Ñublense	C. '78
(V) 1x2 Concepción	C. '78	0x0 U. Católica	C. '78
(L) 1x1 Ñublense	C. '78	(V) 2x3 Green Cross	C. '78
(V) 1x3 Green Cross	C. '78	(L) 3x1 L. Schwager	C. '78

2

U. ESPAÑOLA		GREEN CROSS	
0x2 Stgo. Morning	C. '78	(V) 0x4 O'Higgins	C. '78
2x1 Palestino	C. '78	(L) 2x0 Concepción	C. '78
(V) 0x3 O'Higgins	C. '78	(V) 1x1 Ñublense	C. '78
(L) 1x0 Concepción	C. '78	(L) 3x2 Colo Colo	C. '78
(V) 2x0 Ñublense	C. '78	(L) 3x1 Aviación	C. '78

3

U. DE CHILE		AUDAX ITALIANO	
0x1 Palestino	C. '78	0x0 U. Española	C. '78
(L) 3x1 Coquimbo	C. '78	0x2 U. Católica	C. '78
(V) 1x0 Rangers	C. '78	(L) 2x1 L. Schwager	C. '78
(L) 1x2 Cobreloa	C. '78	(V) 0x4 Everton	C. '78
0x0 Stgo. Morning	C. '78	(L) 1x0 Huachipato	C. '78

4

PALESTINO		STGO. MORNING	
1x0 U. de Chile	C. '78	2x0 U. Española	C. '78
1x2 U. Española	C. '78	(V) 0x0 L. Schwager	C. '78
(L) 1x2 Coquimbo	C. '78	(L) 0x1 Everton	C. '78
(L) 6x0 Rangers	C. '78	(V) 1x0 Huachipato	C. '78
(V) 2x3 Cobreloa	C. '78	0x0 U. de Chile	C. '78

5

COBRELOA		O'HIGGINS	
(L) 3x0 L. Schwager	C. '78	(V) 2x2 L. Schwager	C. '78
(V) 1x1 Everton	C. '78	(V) 1x2 Aviación	C. '78
(L) 3x1 Huachipato	C. '78	(L) 3x0 U. Española	C. '78
(V) 2x1 U. de Chile	C. '78	(V) 1x2 Coquimbo	C. '78
(L) 3x2 Palestino	C. '78	(L) 5x1 Rangers	C. '78

6

RANGERS		D. CONCEPCION	
(L) 0x2 Everton	C. '78	(L) 2x1 Huachipato	C. '78
(V) 2x4 Huachipato	C. '78	(V) 0x2 Green Cross	C. '78
(L) 0x1 U. de Chile	C. '78	(L) 2x1 Aviación	C. '78
(V) 0x6 Palestino	C. '78	(V) 0x1 U. Española	C. '78
(V) 1x5 O'Higgins	C. '78	(L) 1x1 Coquimbo	C. '78

7

COQUIMBO		ÑUBLENSE	
(V) 1x1 S. Morning	C. '78	(L) 1x0 Everton	C. '78
(V) 1x3 U. de Chile	C. '78	(L) 2x1 Colo Colo	C. '78
(V) 2x1 Palestino	C. '78	(L) 1x1 Green Cross	C. '78
(L) 2x1 O'Higgins	C. '78	(V) 1x1 Aviación	C. '78
(V) 1x1 Concepción	C. '78	(L) 0x2 U. Española	C. '78

8

HUACHIPATO		U. CATOLICA	
(V) 1x2 Concepción	C. '78	0x1 S. Morning	C. '78
(L) 4x2 Rangers	C. '78	2x0 A. Italiano	C. '78
(V) 1x3 Cobreloa	C. '78	0x0 Colo Colo	C. '78
(L) 0x1 S. Morning	C. '78	(V) 0x1 L. Schwager	C. '78
(V) 0x1 A. Italiano	C. '78	(L) 2x2 Everton	C. '78

9

EVERTON		LOTA SCHWAGER	
(V) 0x1 Ñublense	C. '78	(L) 2x2 O'Higgins	C. '78
(L) 1x1 Cobreloa	C. '78	(L) 0x0 S. Morning	C. '78
(V) 1x0 S. Morning	C. '78	(V) 1x2 A. Italiano	C. '78
(L) 4x0 A. Italiano	C. '78	(L) 1x0 U. Católica	C. '78
(V) 2x2 Católica	C. '78	(V) 1x3 Colo Colo	C. '78

10

SAN ANTONIO		ARICA	
(L) 1x1 La Serena	Asc. '78	(L) 2x0 San Felipe	Asc. '78
(L) 1x2 Colchagua	Asc. '78	(V) 0x2 Ferroviar.	Asc. '78
(V) 1x1 San Felipe	Asc. '78	(L) 1x2 San Luis	Asc. '78
(L) 1x1 Ferroviar.	Asc. '78	(V) 0x4 Independ.	Asc. '78
(V) 1x0 San Luis	Asc. '78	(L) 1x0 Curicó	Asc. '78

11

TRASANDINO		ANTOFAGASTA	
(L) 3x0 San Luis	Asc. '78	(V) 0x2 Naval	Asc. '78
(L) 0x0 Wanderers	Asc. '78	(L) 2x1 La Serena	Asc. '78
(V) 0x1 Naval	Asc. '78	(V) 1x1 Linares	Asc. '78
(L) 4x3 La Serena	Asc. '78	(L) 2x0 Independ.	Asc. '78
(V) 2x0 Linares	Asc. '78	(L) 3x1 Iberia	Asc. '78

12

MAGALLANES		FERROVIARIOS	
(V) 4x4 Ovalle	Asc. '78	(L) 2x0 Arica	Asc. '78
(L) 1x0 Malleco	Asc. '78	(L) 3x2 Malleco	Asc. '78
(V) 2x1 Naval	Asc. '78	(L) 3x2 Curicó	Asc. '78
(L) 0x0 Colchagua	Asc. '78	(V) 1x1 S. Antonio	Asc. '78
(V) 1x1 S. Felipe	Asc. '78	(L) 2x1 U. Calera	Asc. '78

13

IBERIA		INDEPENDIENE	
(V) 1x3 Wanderes	Asc. '78	(V) 0x3 La Serena	Asc. '78
(L) 1x2 Naval	Asc. '78	(L) 3x1 San Luis	Asc. '78
(V) 1x5 La Serena	Asc. '78	(V) 1x1 Linares	Asc. '78
(L) 0x4 Linares	Asc. '78	(L) 4x0 Arica	Asc. '78
(V) 1x3 Antofag.	Asc. '78	(V) 0x2 Antofag.	Asc. '78

ENTRE ELLOS

1
Colo Colo 3x1 1.ª R. '76
1x1 2.ª R. '76
Colo Colo 2x1 1.ª R. '77
Aviación 2x1 2.ª R. '77
Colo Colo 2x1 1.ª R. '78

2
U. Española 2x1 (L) 1.ª R. '76
U. Española 4x1 (V) 2.ª R. '76
U. Española 7x1 (L) 1.ª R. '77
U. Española 1x0 (V) 2.ª R. '77
1x1 (Temuco) 1.ª R. '78

3
U. Chile 1x0 1.ª R. '71
U. Chile 5x2 2.ª R. '71
A. Italiano 2x0 1.ª R. '77
1x1 2.ª R. '77
1x1 1.ª R. '78

4
Palestino 3x0 1.ª R. '76
0x0 2.ª R. '76
Palestino 3x1 1.ª R. '77
Palestino 5x0 2.ª R. '77
Palestino 4x1 1.ª R. '78

5
O'Higgins 2x1 (L) 1.ª R. '78

6
D. Concepción 2x1 (L) 1.ª R. '75
Rangers 1x0 (L) 2.ª R. '75
1x1 (Talca) 1.ª R. '76
Rangers 1x0 (V) 2.ª R. '76
Rangers 3x2 (V) 1.ª R. '78

7
Ñublense 2x0 (V) 2.ª R. Asc. '72
0x0 (Chillán) 3.ª R. Asc. '72
0x0 (Chillán) 1.ª R. Asc. '73
1x1 (Coquimbo) 2.ª R. Asc. '73
Ñublense 1x0 (L) 1.ª R. '78

8
Huachipato 3x1 (L) 1.ª R. '76
1x1 (Santiago) 2.ª R. '76
2x2 (Talcahuano) 1.ª R. '77
U. Católica 2x0 (L) 2.ª R. '77
U. Católica 2x0 (L) 1.ª R. '78

9
Everton 2x1 (L) 1.ª R. '76
1x1 (Coronel) 2.ª R. '76
2x2 (Coronel) 1.ª R. '77
1x1 (Viña del Mar) 2.ª R. '77
1x1 (Coronel) 1.ª R. '78

10
Arica 2x1 (L) 1.ª R. Asc. '78

11
Antofagasta 2x1 (L) 1.ª R. Asc. '78

12
Magallanes 2x0 1.ª R. Asc. '77
Ferroviarios 1x0 2.ª R. '77
Ferroviarios 1x0 1.ª R. Asc. '78

13
0x0 (Cauquenes) Lig. Desc. '76
0x0 (Los Angeles) Lig. Asc. '76
1x1 (Los Angeles) 1.ª R. Asc. '77
0x0 (Cauquenes) 2.ª R. Asc. '77
Independiente 4x1 (L) 1.ª R. Asc. '78

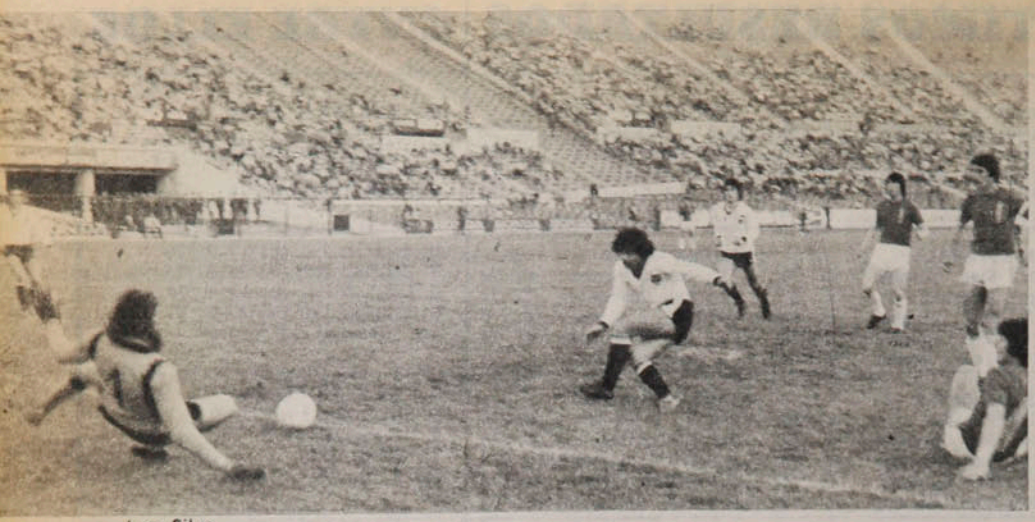

Juan Silva



Juan Silva



DE LA RECHIFLA A LAS ANTORCHAS

Tanto en el pobrísimo primer tiempo como en el espectacular segundo lapso, Colo Colo fue superior a Lota Schwager. Y se terminó la racha más adversa de su historia: 3x1.



Oscar Lagos

EVENTOS

● Frente, perfil y festejo. Protagonista, Carlos Caszely, que con toda libertad recibió de Orellana y con toda calma batió a Grignafini. Y allá va celebrar su primera conquista en el Nacional después del regreso. Apertura de la cuenta.

Poco más de media hora duró la paciencia. Y a los 35' —tres minutos después que un tiro libre de Rivas había dado en el horizontal, para elevarse y caer detrás del arco—, asomó la primera silbatina sonora.

Y cuando los protagonistas se fueron a descansar, eran veinte mil los que adherían a la manifestación de molestia.

No eran silbidos injustos. Colo Colo y Lota Schwager habían estado lejos —muy lejos— de brindar un espectáculo aceptable. Y, dada la situación de ambos, no era mucho lo que se les exigía. Pero esa absoluta carencia de precisión en el traslado, la reiteración de los rechazos sin destino, la absoluta incapacidad de acercarse a los arcos, había cansado al espectador.

Dentro de todo, era Colo Colo el menos culpable. Aquejado de males anímicos, brindaba una actuación propia de un equipo sin confianza en sus medios. Pero trataba de hacer algo por cambiar su suerte. Lota Schwager, al frente, no hacía absolutamente nada. Y de esas ganas de Colo Colo —más que de sus argumentos futbolísticos— habían nacido situaciones para acelerar los latidos en la hinchada. Un enfrentamiento de Caszely con Grignafini —luego de ardorosa y triunfal puja del ariete con el lateral Azócar— había terminado con tiro demasiado alto. Un corner de Ponce, con pifia de Rivas de por medio, había permitido a Orellana probar su zurda y descubrir los reflejos de Grignafini para bloquear un disparo violento que se colaba junto a su palo derecho. Un cabezazo retrasado de Ponce había dejado otra vez a Orellana en condiciones de tirar, y su disparo había superado al arquero cuando apareció la pierna salvadora de Jara en la línea.

Cosas así tenía Colo Colo para demostrar que su espíritu sigue vigente.

Pero también tenía inseguridades en el fondo, lo que permitía que los tímidos avances de su rival complicaran más de la cuenta. Y demasiados problemas de entrega en el medio como para que su ataque funcionara con alguna continuidad. En cada maniobra de peligro había baches demasiado prolongados como para mantener el entusiasmo.

La imprecisión nace por efectos de la marcación del rival, por características propias o por nerviosismo. No era mucho lo que oponía Lota para que los albos entregaran tan mal



Sergio Mardones

EVENTOS

De la rechifla...

el balón. No se puede decir tampoco que sus jugadores sean imprecisos de por sí. Nervios, entonces. Nervios, por la necesidad de salir de una racha negativa que ya había igualado a la peor en su historia. Nervios de ver cómo los demás, que aún sueñan con la Liguilla, ganaban puntos en desmedro de las posibilidades albas.

No era, precisamente, el caso de Lota Schwager. Tampoco era el rival el que lo obligaba a cometer errores. Tampoco es un equipo que se desconcierte con facilidad. Pero no tenía por qué ponerse nervioso. Al revés, en la situación en que estaba, su principal arma era aprovechar el nerviosismo del rival. Y ahí estaban los lotinos dándole un pase al compañero y cuatro al contrario, despejando a las tribunas cuando había espacio y tiempo para intentar salir jugando, complicándose en situaciones fáciles para novatos. Y un equipo que siempre destacó por el orden, por la facilidad de toque de sus mediocampistas aparecía indefinido y errático. ¿La tradición, tal vez? Tal vez: en todo lo que va de la década, Lota Schwager nunca pudo quitarle un punto a Colo Colo en Santiago. Pero no parece probable que los jugadores se hayan puesto a pensar en la cancha cosas que les ocurrieron a antecesores en sus puestos.

Lo concreto es que Colo Colo no tenía llegada por las puntas. Orellana no se atrevía a buscar el fondo y Ponce no encontraba pasada por el lado de Jara, y Caszely buscaba paredes con fantasmas por el medio, porque nadie llegaba a acompañarlo. Y Lota Schwager ni siquiera se acercaba al área de Nef, porque Guerrero no podía con Gabriel Rodríguez, porque Núñez andaba absolutamente desconectado del resto y porque Briones —aún superando ocasionalmente a Daniel Díaz— llegaba "muerto" al finiquito. Y Abad trotaba por una parcelita que adquirió en tres cuartos de cancha, Linaris atravesaba la mitad del campo sólo para servir algún tiro libre y Luis Díaz —el único que buscaba llegar a fondo— encontraba la oposición del mejor jugador que tuvo Colo Colo: Eddio Inostroza.

El camino hacia Nef estaba clausurado desde temprano. El camino hacia Grignafini se abría por resquicios inesperados.

Después, antorchas

—Tal vez fueron los silbidos. Tal vez —más probable— instrucciones oportunas.

El segundo tiempo no quedará en las antologías, pero resultó tan distinto del primero, que —a su finalización— obligó a un aplauso ruidoso y prolongado.

Fue importante para Lota Schwager contar con un mediocampista más dinámico que Abad (Gómez). Pero fue decisivo para Colo Colo que Inostroza se soltara en la entrega, arriesgara en pases profundos y buscara el acompañamiento, aunque fuera de presencia, en campo enemigo. Y ya no importó tanto que Pacheco siguiera tirando la pelota a cualquier parte, que Gabriel Rodríguez fallara tanto en la salida y que Ormeño no diera nunca un pase de gol. Al revés, ahora las fallas contribuían al espectáculo, porque normalmente eran aprovechados por atacantes que habían asumido su verdadero papel.

Las propias alternativas del marcador contribuyeron a crear un clima distinto, cercano al que se produce en los partidos importantes. Y lo que parecía drama se convirtió en fiesta a partir de los 4' de esta segunda etapa, cuando Caszely se encontró con lo que sueñan todos los delanteros: un centro de Orellana que sorprendió a contrapié a los centrales y que lo dejó con tiempo para amor-

● Ponce en todas. Creando situaciones, provocando contenciones urgidas a Grignafini (como la que se muestra) y definiendo el partido con un penal. Lo mejor de Colo Colo estuvo en su ataque.

Los otros tres goles. El furibundo empalme de Núñez para el cabezazo de Páez, el espectacular disparo de Inostroza, culminando un excelente avance de Ponce, y el penal que lo definió todo cuando faltaban tres minutos.

tiguar la pelota en el área chica antes de cachetearla de zurda hacia un rincón.

El gol se gritó y se celebró como antes. Hacía demasiado tiempo que Colo Colo no estaba en ventaja en un partido en el Estadio Nacional. Era demasiado largo el lapso sin victorias y ahora se vislumbraba una. Se había esperado mucho el gol de Caszely y ahí estaba.

Y desde ese momento no hubo respiro. Primero, por la reacción lotina; segundo, porque a Colo Colo se le abrieron vías inesperadas para llegar de contraataque.

En el minuto 13 estaban a uno, tras un furibundo sobrepique de Núñez, empalmando un cabezazo de Páez en un corner. En el minuto 14 otra vez Colo Colo estaba en ventaja, ahora gracias a un carrerón de Ponce y a un taponazo desacostumbrado de Inostroza.

No se sintió el tiempo que faltaba. La agresividad expuesta ahora por el visitante resultó menos contundente que el explosivo contragolpe albo. Los problemas que creaba Páez con su estatura, sus recursos y sus mañas en el área de Colo Colo no eran tantos como los que sufría la zaga lotina, ahora comandada por el inexperto Ulloa. Ahora había juego para Guerrero y Briones y algunas zozobras para los centrales de Colo Colo, pero también había vía libre para Ponce tras cada pelotazo y espacios muy propicios para las escapadas de Caszely, por fin en el nivel esperado.

Al ariete le anularon un gol precioso en un fallo que brindará mucha discusión (se ha hecho costumbre que los árbitros sancionen a los atacantes por faltas que a los defensores se les permiten). Grignafini siguió mostrando recursos en situaciones aflictivas. Lota Schwager siguió buscando la cabeza de Páez, para que éste habilitara como pivot a los que venían de atrás.

Y la incógnita sólo vino a despejarse en el minuto 42, cuando un cabezazo de Caszely en un corner obligó a Jara a poner el brazo para evitar el gol. Ausente Orellana (lo reemplazó Crisosto), Ponce se encargó del penal y brindó una lección: fuerte, arrastrado y junto a un poste.

Y se encendieron antorchas y se entonó el himno en las pobladas graderías. Los dos equipos se fueron entre aplausos y los técnicos reconocieron los errores propios y las virtudes del rival. Como si fuera otra época. Como si Colo Colo fuera otra vez grande.

Tal vez lo sea.

JULIO SALVIAT



Sergio Mardones



Oscar Lagos



Oscar Lagos

Pinceladas

*** Ya se ha dicho que Colo Colo no ganaba desde el 15 de julio, cuando abusó de la debilidad de Rangers en Santa Laura (3x0). Fueron dos meses y medio de empates y derrotas. Pero no se ha dicho que la última vez que los albos estuvieron en ventaja fue en el partido contra O'Higgins (ocho fechas atrás) y que no ganaba en el Estadio Nacional desde el 21 de mayo (1x0 a Unión Española).**

* El gol que le anularon a Caszely fue como los de la era prehispánica: ganó en la puja con su marcador, finteó hacia el medio descolocando al arquero, hizo pasar de largo a Juan Páez con otro enganche y quedó finalmente con el arco a su merced. Sólo entonces se dio cuenta de que la maniobra no valía.

*** La conquista lotina nació de un error grave de Rivas, que se atolondró en un centro que había superado a Nef. Cuando la pelota sólo tenía el "out" como destino, el mediocampista le dio un toque y provocó el corner.**

* Fue estupendo el disparo de Inostroza para el segundo gol albo. Pero ya había pasado el peligro principal para el arco lotino: el gol debió producirse tras el ajustado centro retrasado de Ponce, pero nadie llegó a conectar.

*** Veintidós mil personas en el estadio: buen olfato de los hinchas de Colo Colo.**

LA FOTO

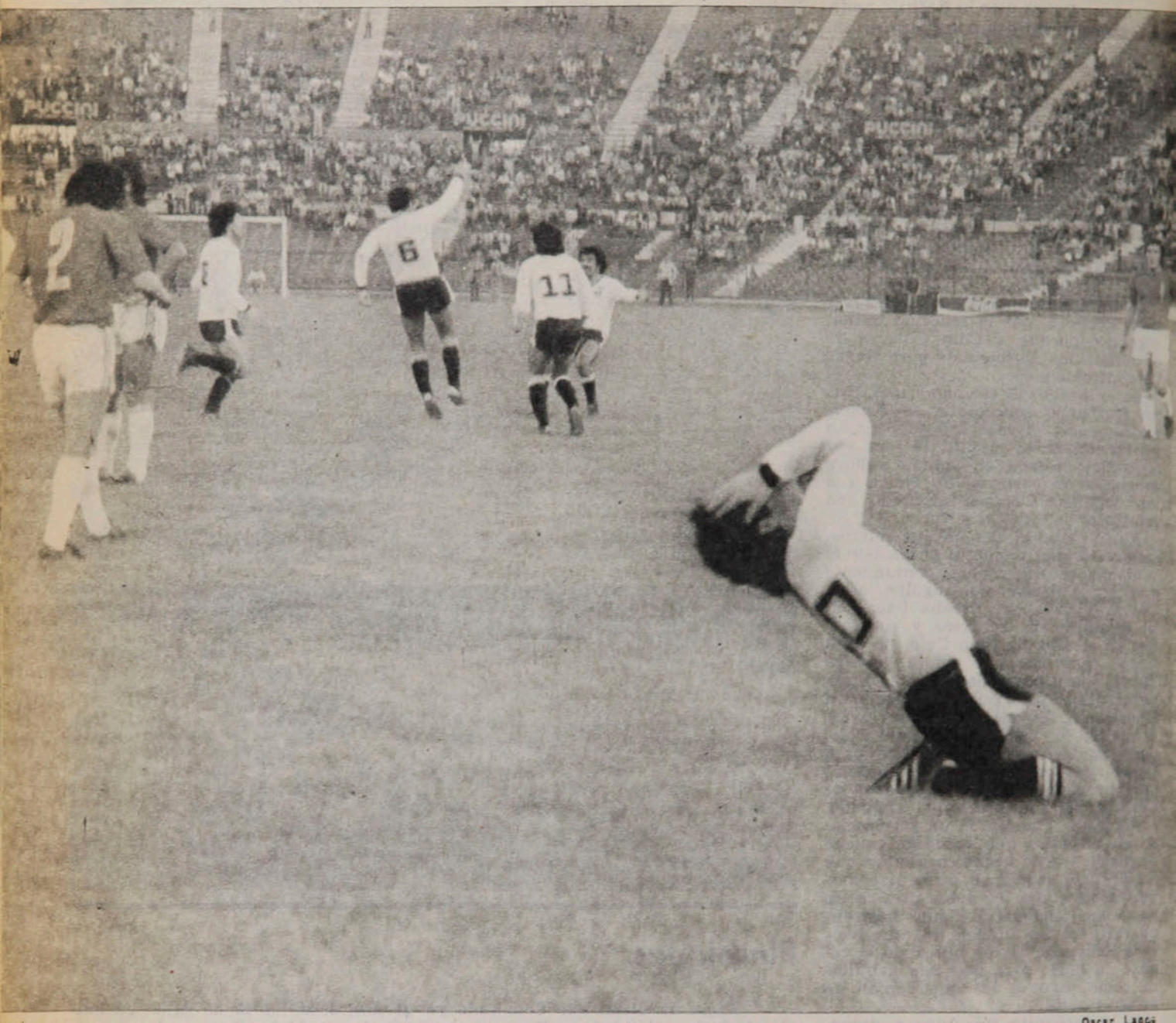

Oscar Lagos

Son distintas maneras de celebrar el gol.

Oscar Fabbiani, el que lo hace más a menudo, generalmente prolonga su carrera hasta abrazarse con el entrenador o el ayudante. Crisosto levanta los brazos y camina con paso rápido hasta que los demás se le van encima. Los brasileños Lima y Torino corren, se detienen y ejecutan un paso de baile carnavalesco. Otros simplemente corren sin destino hasta ser alcanzados.

Caszely al anotar el suyo (primero de su equipo en el triunfo sobre Lota Schwager y el primero suyo en el Nacional desde que volvió de España) celebró a lo Jairzinho, arrodillado junto a la pista frente a la barra oficial.

Eddio Inostroza, menos acostumbrado a estos menesteres, simplemente se volvió hacia su campo y saltó con el puño levantado. La euforia corrió por cuenta de los demás. De Caszely, Ormeño, Orellana y Díaz, que lo estrujaron en el abrazo. Y de Carlos Rivas, que quedó de rodillas, en un gesto que más parecía un lamento.



Polla-Gol

POLLA CHILENA DE BENEFICENCIA

1976-1978

CONOZCA CHILE
LO INVITA

Polla

20 POLLAVACACIONES PARA 4 PERSONAS CADA UNO









FOTOS GENTILEZA CASA LOBEN

MILLONES

20 PREMIOS DE 100 MIL, DOS TERMINACIONES
SORTEO 15 DE OCTUBRE

POLLA CHILENA DE BENEFICENCIA
Viajes Mercury Ltda.

VIGESIMO $35 ENTERO $700

PRECIO (INCLUIDO IVA): $ 30.
Correo aéreo: $ 0,60.

estadio

de CHILE para todo el mu

PALESTINO: UN PUNTO MAS DE LUZ

COLO COLO: DEL SUELO AL CIELO

ACF: MOLINA POR LA TANGENTE

MARIO BAESSO



guia roja col



Polla·Gol

POLLA CHILENA DE BENEFICENCIA

1976-1978

hoy

EVENTOS

Lo bueno, si breve... (Colo Colo 2, Aviación 1) 4-7
El antifútbol también sirve (U. de Chile 0, A. Italiano 0) 12-14
A tono con su categoría (U. Española 5, Green Cross 2) 54-57
Pinto era de otra película... (Palestino 3, S. Morning 2) 62-65

PERSONAJES

Un perro que ladra... y que muerde (Mario Varas) 22-25
El "Nene" de Cobreloa (Rubén Gómez) 34-38

TEMAS

La hermandad del sudor (Santiago Morning) 28-31
La emoción disimulada (Automovilismo de Regularidad) 40-43
¿La improvisación o los antecedentes? (Tenis, Copa Mitre) 52-53

PANORAMA

Alonso, por presencia... 15
Roberto Muñoz (Curicó) el mejor escalador (ciclismo) 15-17
Los últimos aplausos (Mundial de Fórmula 1) 17
Raquetazos entre clases (Torneo "Carlos Caracci") 17-18
Buscando el futuro (Campeonato Juvenil de Fútbol 18
Chile decide organizar el S. A. Juvenil (Atletismo) 19
Vender para poder comer (Fútbol peruano) 19
Rossi: el futbolista de Oro 19
Registro 21

INTERNACIONAL

El año de gracia (Fútbol en Estados Unidos) 44-46

COLUMNA

Una renuncia que se espera (Edgardo Marín) 39

SINTESIS

La fecha 8-9
Las tablas 10-11

SECCIONES

Díganos 26-27
Gente 32-33
Entretiempo 47
Migajas 48
El humor de Hervi 49
Sin barrera 50-51
Polla Gol 58-61
Foto-portada: Juan Silva

estadio

Con un clavel en la solapa

Estuvimos la otra noche en San Bernardo, los nuevos "pagos" de Magallanes. Se trataba del homenaje que el club de la divisa albiceleste tributaba a uno de los nuestros —y de los suyos—, Renato González.

Pero por encima de la emotividad del acto en sí, regresamos con una reconfortante sensación. En tiempos de fantasías y desvaríos, que siguen conduciendo a la ruina a los clubes del fútbol profesional, es estimulante y esperanzador encontrarse con gente que tiene los pies bien puestos en la tierra.

Magallanes está reconstruyendo su destino sin tropicalismos, con amor, pero desmintiendo aquello de que el amor es ciego. No se sienten inquietos ni disminuidos por estar en Segunda División, tampoco ansiosos por ser de los que asciendan. Por el contrario, esta gente sensata, equilibrada, piensa que para la construcción de un futuro que se le ha negado a la vieja institución, es necesario fortalecer los cimientos, identificarse plenamente con la ciudad que los recibió bajo su alero, ir haciendo camino al andar.

Vivimos distintas emociones esa noche en la tibieza de San Bernardo; conocimos a su gente, supimos de sus proyectos; Nissim llegó con su bandita, muy posesionada de la solemnidad del acto; se dijeron hermosas palabras en honor del viejo roble que inventó aquello de la academia y el choapino; nos prendieron un clavel en la solapa, que es desde hace tiempo como un símbolo de Magallanes. Pero lo más importante fue esa sensación placentera y reconfortante que nos trajimos del sensato cariño con que se ha emprendido la vida nueva de uno de los grandes clubes chilenos, al que empequeñeció la evolución de las exigencias y un sinfín de desatinos que sus dirigentes de hoy no están dispuestos a cometer, aunque tengan que estar todavía un tiempo, más largo o más corto, en el tránsito de la Segunda División.

De San Bernardo volvimos seguros que Magallanes ha encontrado su destino y con un clavel en la solapa.

MIERCOLES 11 - OCTUBRE - 1978. N.° 1.835.



LO BUENO, SI BREVE...

EVENTOS

Colo Colo perdía el partido hasta los 86 minutos, pero hacía rato –desde que entraron Valdés y Crisosto– que lo había encendido. En un final electrizante ganó 2-1, con gol olímpico de Juan Carlos Orellana.

No fue exactamente como en el tango, aquel de "están cero a cero y falta un minuto". Pero la verdad es que para la gente de Aviación el final de ese partido con Colo Colo bien podría haber inspirado la letra de un tango.

Los celestes de El Bosque habían conseguido disimular bastante bien las importantes ausencias de su mejor alineación, Posenatto, Ricardo Fabbiani y Miguel Angel Herrera. Habían logrado estacionar el juego en zonas neutras, mediante el eficiente trabajo de Coffone, Hodge y Jáuregui; Avelino Albornoz, sin se-



Juan Silva

Sergio Mardones



● **Ganaba todavía Aviación cuando Wilfredo Leyton desvió al córner el remate de Crisosto, que acababa de entrar. Fue una excelente oportunidad de Colo Colo para el empate.**

Sergio Mardones

● **El empate, tomado desde dos ángulos. Corrían los 86 minutos, cuando Ponce tiró el centro desde la derecha, tocó Herrera de cabeza y completó Caszely también con cabezazo hacia abajo, que introdujo el balón junto a la base del vertical a la izquierda de Leyton.**

guirlo a todas partes, había tenido a buen recaudo a Caszely, no dándole tiempo ni espacio para sus inspiraciones, y, por las bandas, García había ganado casi siempre frente a un Juan Carlos Orellana, que no estaba en plenitud física mientras que Julio Pavez había obligado sistemáticamente a "Mané" Ponce a hacer el centro intrascendente, que indefectiblemente dejaba el balón en las manos de Leyton.

Y en una de las fórmulas de su estrategia —el contraataque— Aviación había hecho el gol. A los 14 minutos del segundo tiempo en una excelente "pared" entre Jáuregui y Cornejo, éste último —suplente de Herrera— había derrotado con tiro bajo, junto al poste, a la izquierda de Nef, la resistencia del arquero colocolino, que, dicho sea de paso, hasta ahí no había necesitado oponer demasiada resistencia por la escasa llegada de los atacantes celestes.

No era una incongruencia esa ventaja parcial de Aviación, aunque hubiese llegado muy poco, casi nada. Por la eficiencia de su extrema defensa y la laboriosidad de su medio campo podía aceptarse como normal su éxito transitorio.

Colo Colo había hecho un poco más, es cierto. Si su producción de fútbol y de situaciones propicias no había sido mayor, se debía, a nuestro juicio, a razones bien claras: la desorganización propia de Rivas, la posición de Carlos Caszely, la inferioridad física de Orellana, la repetición de la misma maniobra por parte de Ponce.

Rivas corrió mucho, tuvo mucho la pelota demorando la entrega, revolviéndose innecesariamente con ella, oscureciendo y dilatando ese tránsito por el mediocampo que debiera haber sido más rápido. Caszely necesita espacio, no puede "ir a morir" peleando la pelota con uno de los zagueros centrales, como ocurrió durante una hora del domingo. Por esa falta de costumbre de desenvolverse en terreno mínimo no aprovechó dos situaciones que parecieron muy favobles; le quedó a él la pelota, de una mala parada de Albornoz, pero no supo discernir con rapidez; después le vino mal el balón de un rebote en Landeros y tampoco pudo desenvolverse con comodidad. Orellana perdió, más que nada por inseguridad, frente a Julio García, y Ponce optó por la más cómoda, si el lateral se le viene encima, descarga su conciencia tirando el centro...

Por esas oportunidades de Caszely, por un buen disparo cruzado de Rivas y por una buena desviada al corner que Leyton le hizo al mismo Rivas, es que decimos que Colo Colo había estado "un poco mejor" hasta el comienzo del segundo tiempo.

Y por dos situaciones favorables a Aviación —una de las cuales terminó en gol— es que no nos pareció absurdo que fuera el cuadro de El Bosque el que abriera la cuenta. Antes del acierto de Cornejo, Selvín Pennant tuvo en sus pies la apertura de la cuenta. Arrancó desde la mitad de la cancha en línea recta hacia el arco, salió Nef del área y el guatemalteco levantó el balón en emboquillada desde mucha distancia; caprichosamente esa pelota fue a dar entre horizontal y vertical. Y enseguida vino el gol.

Entonces la banca de Colo Colo dispuso los dos cambios simultáneamente. Julio Crisosto entró a reemplazar a Ormeño y Francisco Valdés a Rivas. En esos 28 minutos que faltaban asistimos a "otro partido". Todo mejoró en Colo Colo; "Chamaco" le dio claridad a la ofensiva metiendo pelotazos precisos, profundos, sorprendiendo y haciendo correr mucho a la defensa rival con aberturas de juego; Caszely ya no estuvo solo en su lucha con Albornoz, entró en "pare-



Sergio Marcones

EVENTOS

Lo bueno, ...

des" con Crisosto, y hasta los punteros, mejor habilitados, sin tener que pelear las pelotas con su marcadores porque se las jugaron al hueco, pasaron a ser piezas importantes.

Poco a poco se fue encendiendo el partido. Julio Crisosto motivó la mejor desviada de Leyton cuando lo requirió desde cerca, concedió tiros de esquina la retaguardia celeste en situaciones cada vez más aflictivas. Colo Colo parecía otro equipo, insuflado de una ánimo renovado y haciendo un fútbol casi vertiginoso por la rapidez impresa al balón. Hubo momentos en que los 11 hombres de Aviación quedaron en su propio campo, resultándoles difícil la salida. Tal vez por eso Hernán Carrasco dispuso la entrada de Miguel Angel Herrera —no repuesto del todo todavía, pero que en 20 minutos podría aliviar con su pique y su buena defensa de la pelota a sus compañeros.

Pero ya Colo Colo estaba en euforia, ya era el Colo Colo de *rushes* impresionantes, con los que, en otros tiempos, muchas veces dio vuelta partidos que parecían resueltos. Y a los 86 vino el empate: centro de Ponce, arremetida de Atilio Herrera para el cabezazo, alcanzó a golpear el balón hacia su derecha, donde Caszely com-

MINUTO 91

Muy bueno el partido de los zagueros centrales de Colo Colo, especialmente de Atilio Herrera, para nosotros el mejor jugador de su equipo. Condenó a pasar anónimo al peligroso Pennant.

Enclavado en las proximidades del punto del penal, Caszely espera demasiado el error del contrario.

En el primer tiempo, aunque desorganizadamente, los medios albos apoyaron con generosidad. ¿Pero a quién?...

Ni en los tiros libres había andado cerca Juan Carlos Orellana. Hasta que sirvió uno que dejó tiritando el horizontal. Y como si hubiera entrado en confianza, dos jugadas después hizo el gol del triunfo.

También Caszely mandó la pelota a un palo. Con lo que Colo Colo ganó igualmente, dos palos por uno.

Tranquilo arbitraje de Néstor Mondría, aunque sus jueces de línea le pusieran por ahí algunos problemas con banderolas que no levantaron y algunas que no debieron levantar.

García y Jáuregui nos parecieron los mejores en un equipo muy parejo, como fue el de Aviación.

Cuatro puntos en dos partidos. Panorama que se presenta risueño para Colo Colo, que vuelve otra vez a pensar en la Liguilla.

Buen partido también el de Daniel Díaz, uno de los que más empujó desde atrás para sostener el intenso dominio final.





Oscar Lagos

● El triunfo. Orellana fue a la derecha a servir el tiro de esquina; lo hizo con "chanfle", que llevó la pelota junto al primer palo, haciendo estéril el esfuerzo de Leyton. El arquero alcanzó a manotear el balón, pero cuando ya el gol se había producido. Completa el documento la alegría colocolina.

pletó la jugada conectando esa pelota también con golpe de cabeza y metiéndola muy pegada al vertical.

Los hípicos dicen que "caballo que pilla, gana". Colo Colo pilló y ganó. Los últimos minutos reglamentarios más los descuentos que hizo jugar el juez Mondría deben haber sido los más electrizantes vistos en este campeonato. La defensa de Aviación, tan segura, tan compuestita, tuvo que rechazar a cualquier lado. Y en una de ésas rechazó al corner. Fue Orellana al servicio, por la derecha; su "chanfle", fue tan ajustado, que introdujo el balón junto al primer palo.

Con "gol olímpico" ganaba ese partido que minutos antes parecía que perdía. Será una jugada fortuita, hasta extraña; se dirá que Aviación no merecía perder en mérito a su orden, a su compostura, a que durante una hora consiguió su objetivo de neutralizar al rival. Fue mérito suyo superar sus problemas de alineación y discutir el triunfo hasta cuando "faltaba un minuto y estaban uno a uno". Pero nadie podrá negar que el colorido del partido lo puso la tremenda fuerza espiritual con que Colo Colo se levantó desde que estuvieron en la cancha: Valdés metiendo pelotas y Crisosto acompañando a Caszely. Lapso demasiado breve tal vez para justificar plenamente una victoria. Pero ya lo dijo Gracián: "lo bueno, si breve, dos veces bueno"....

ANTONINO VERA.

Tiro libre de Orellana y pelota que va al horizontal. Poco antes un remate de Caszely ● había tenido el mismo destino.

Sergio Mardones



SINTESIS

10º Fecha - 2.º Rueda.

U. DE CHILE 0
A. ITALIANO 0

Sábado 7 de octubre.
Estadio Santa Laura.
Partido preliminar.
Arbitro: Miguel Angel Luengo.

U. DE CHILE: Carballo (5); Ashwell (5), Pellegrini (4), Quintano (5), Bigorra (3); Koscina (6), Aránguiz (4), Soto (4); Hoffens (4), Salah (3) y Ghiso (4). DT: Fernando Riera. Cambio: Barrera (3) por Ghiso (70').

A. ITALIANO: Laino (6); Belmar (5), Zamorano (4), P. Díaz (4), Yáñez (4); Verdugo (5), Montero (4), Muñoz (4); Godoy (5), Fabres (3) y J. Díaz (3). DT: Néstor Isella.

Cuando un equipo (Audax) renuncia al gol, aquello que es fundamental en el fútbol, en el convencimiento de que cualquier método es válido para no perder, y el otro equipo (U. de Chile) ataca y domina sin contrapeso —porque le regalan la cancha—, pero es incapaz de acertar en el pórtico, porque le faltan ideas, entonces es inevitable que el hincha se sienta defraudado totalmente.

Al cabo, la estadística se impone con la frialdad de sus cifras, en la gestión de este antifútbol que, si bien sirve cuando de rescatar un punto se trata, no puede ser el reflejo de la capacidad general.

SERGIO JEREZ

U. ESPAÑOLA 5

Miranda (2' y 30', de penal), Véliz (15' y 66'), Novello (52').

GREEN CROSS 2

Ramos (51', penal, y 73').

Sábado 7.
Estadio Santa Laura.
Partido de fondo.
Público: 5.783.
Recaudación: $ 331.770.
Arbitro: Alberto Martínez.

U. ESPAÑOLA: Osbén (4); Machuca (5), Escobar (5), González (6), A. Arias (5); J. Arias (5), D. Crespo (6), Novello (3); Neumann (4), Miranda (6), Véliz (5). DT: Luis Alamos. Cambios: Rojas (4) por Novello (70') y Las Heras (—) por Miranda (74').

GREEN CROSS: Aravena (2); Olivares (3), Ocampo (4), De Carli (4), Barrera (4); D. Silva (5), Cortázar (4), Palma (4); Daller (5), Ramos (5), C. H. Rojas (4). DT: Gastón Guevara. Cambio: Stuardo (4) por Palma (46').

Matizando el buen juego con la contundencia, Unión Española logró su primera goleada en el año, a expensas de un equipo cuya característica es jugar de igual a igual. Si Green Cross venía esta vez con intenciones más defensivas no se pudo advertir, por cuanto el equipo rojo sólo tardó dos minutos en abrir la cuenta. Desde ese momento, y pese a que la cuenta se ampliaba a favor del vencedor, Green Cross buscó con buenos métodos cambiar su suerte y luchó dignamente hasta el final. Miranda y Véliz resultaron decisivos para capitalizar el buen juego creado por Jorge Arias y Crespo, a la vez que la defensa roja volvió al nivel acostumbrado de seguridad y solvencia.

JULIO SALVIAT

HUACHIPATO 0
U. CATOLICA 0

Sábado 7.
Estadio Las Higueras de Talcahuano.
Público: 1.297.
Recaudación: $ 44.490.
Arbitro: Juan Carvajal.

HUACHIPATO: Mendy (5); Mariángel (4), Alarcón (4), Gaete (4), Muñoz (4); Aravena (5), Urrizola (5), Suazo (5); Ormeño (4), Abatte (3) y Dunevicher (5). DT: Armando Tobar. Cambios: Villouta (2) por Abatte (10') y Rico (—) por Aravena (88').

U. CATOLICA: Wirth (5); Oñate (4), Berrio (4), Lihn (4), Ubilla (4); Prieto (2), Castro (4), Arriaza (4); Puntarelli (4), Roselli (4) y Moscoso (3). DT: Orlando Aravena. Cambio: Solis (3) por Prieto (70').

Olvidando su posición en la tabla y superando notoriamente sus rendimientos anteriores, Huachipato logró equilibrar no sólo el juego, sino también el marcador, frente a un rival que, en teoría, estaba en mejores condiciones de adjudicarse el partido.

Universidad Católica no pudo superar la marcación impuesta por su rival y sus intenciones ofensivas terminaron siempre en el área acerera.

CARLOS VERGARA

COBRELOA 0
O'HIGGINS 0

Domingo 8.
Estadio Municipal de Calama.
Público: 14.667.
Recaudación: $ 777.910.
Arbitro: Gastón Castro.

COBRELOA: Mazurkiewicz (6); González (4), Concha (5), Soto (5), Raúl Gómez (4); Merello (6), Yávar (5), Rubén Gómez (6); Núñez (5), Ahumada (5) y Ceballos (5). DT.: Andrés Prieto.

O'HIGGINS: Vallejos (6); Droguett (5), Gatica (6), Valenzuela (6), Serrano (5); Quiroz (5), Bonvallet (5), Neira (6); Vargas (4), Baesso (5) y Pizarro (5). DT.: Luis Santibáñez.

La marcación de O'Higgins —trabajada intensamente y sin fisuras a lo largo de los 90 minutos— terminó por aplacar el ímpetu calameño. Así el encuentro se jugó en el ritmo que acomodaba al visitante, reiteradamente interrumpido por infracciones, dilaciones del juego, demoras en la puesta en movimiento del balón, en lo que por cierto O'Higgins salía favorecido.

El planteamiento de Santibáñez fue, ni más ni menos, lo que todos esperaban y en la realización perfecta de ese esquema por parte de los jugadores celestes, Cobreloa debió resignar su posibilidad de ganar el partido.

JUAN ALCAPIO.



Miguel Laino.



Luis Miranda.



Julián Urrizola.



René Valenzuela.

COQUIMBO 1

Dinamarca (13').

ÑUBLENSE 0

Domingo 8.
Estadio Municipal de Coquimbo.
Público: 5.234.
Recaudación: $ 152.615.
Arbitro: Manuel Zúñiga.

COQUIMBO: Werlinger (6); Rojas (5), Gómez (5), Rodríguez (5), Ibáñez (5); Vergara (4), Leiva (5), Torino (4); Espinoza (4), Dinamarca (5) y Araya (5). DT.: Luis Ibarra. Cambios: Andrade (4) por Espinoza (46') y Vásquez (—) por Torino (72').

ÑUBLENSE: Prado (5); Araneda (4), Salazar (4), Cerendero (5), Salinas (4); Cuevas (4), Abayay (4), Montenegro (5); Muñoz (4), Bonhomme (4) y Lugo (4). DT.: Alex Veloso. Cambio: Herrera (4) por Araneda (65').

Aprovechando su mejor comienzo, Coquimbo Unido logró ponerse tempranamente en ventaja, con gol de Dinamarca, estableciendo preponderancia por lo menos durante todo el lapso inicial.

En el segundo tiempo, un poco por precaución y otro poco por la fuerza desesperada de Ñublense, el elenco local debió ceder terreno y atrincherarse en su área, donde Werlinger se transformó en baluarte, evitando reiteradamente la cifra de la igualdad.

MARIO MEZA.

EVERTON 3

Ahumada (43' y 49') y autogol de E. Azócar (89').

L. SCHWAGER 1

Linaris (penal 27').

Domingo 8.
Estadio Sausalito de Viña del Mar.
Público: 5.024.
Recaudación: $ 122.845.
Arbitro: Eduardo Rojas.
Incidencia: Expulsado Jiménez (87').

EVERTON: Leyes (4); Zúñiga (5), G. Azócar (5), López (4), J. Núñez (5); Martínez (4), Lara (4), Salinas (5); Cáceres (5), Ahumada (6) y Benzi (4). DT.: Pedro Morales. Cambio: S. González (—) por Martínez (78').

L. SCHWAGER: Grignafini (4); E. Azócar (3), Páez (4), Ulloa (4), Jara (3); L. Díaz (3), Linaris (5), Jiménez (5); Chacano (4), R. Núñez (4) y Guerrero (3). DT.: Vicente Cantatore. Cambios: Briones (4) por Chacano (51') y C. González (4) por L. Díaz (53').

Lota Schwager estaba saliendo más que airoso con su atinada planificación cuando restaba poco para terminar el primer período. Incluso en ventaja con un penal servido por Linaris. Pero Ahumada estableció el equilibrio en las cifras, haciendo justicia a lo que había acontecido en el campo. En la segunda etapa Lota se desdibujó, luego que el mismo Ahumada —en posición ilícita— desnivelara las cifras. Aprovechó bien Everton las circunstancias, para imponer su mayor oficio, aun cuando el tercer gol, tranquilizador, sólo llegó por la vía de un autogol.

GONZALO GUTIERREZ.

PALESTINO 3

Fabbiani (19', penal, y 39') y Pinto (90').

S. MORNING 2

Valenzuela (27') y Toro (43').

Domingo 8.
Estadio Nacional.
Partido preliminar.
Arbitro: Sergio Vásquez.
Incidencia: expulsado Manuel Araya (44').

PALESTINO: Araya (4); Herrera (4), Figueroa (5), Fuentes (4), Varas (6); Zelada (4), Dubó (4), Messen (4); Lazbal (4), Fabbiani (5) y Pinto (6). DT: Caupolicán Peña. Cambios: Cornez (5) por Messen (46') y Valenzuela (—) por Lazbal (80').

S. MORNING: Olivera (4); Gangas (4), Tapia (5), Villalobos (4), Martínez (4); Toro (4), Páez (5), Valenzuela (4); Soto (3), Pérez (4) y Bareiro (3). DT: José Santos Arias. Cambio: Saravia (3) por Bareiro (65').

Mientras todo se desarrolló con normalidad, Santiago Morning estaba sacando buenos dividendos porque marcaba con éxito en medio campo, manejaba mejor el balón y llegaba más hasta el arco rival. Con la expulsión de Araya se invirtieron los papeles, Palestino entró en un plan más especulativo y Santiago Morning, obligado a liquidar sin misericordia, demostró que carecía de ideas en ese terreno. En los últimos minutos, Palestino se atrevió más allá de la mera conservación y ya antes de que Pedro Pinto se transformara en el héroe, pudo haber quebrado la paridad.

IGOR OCHOA

AVIACION 1

Cornejo (59').

COLO COLO 2

Caszely (86') y Orellana (90').

Domingo 8.
Estadio Nacional.
Partido de fondo.
Público: 19.408.
Recaudación: $ 1.020.210.
Arbitro: Néstor Mondria.

AVIACION: Leyton (5); García (5), Albornoz (4), Landeros (5), Pavez (4); Coffone (5), Hodge (5), Jáuregui (5); Cornejo (4), Pennant (4) y Solar (5). DT: Hernán Carrasco. Cambio: M. A. Herrera (—) por Cornejo (72').

COLO COLO: Nef (5); G. Rodríguez (3), Pacheco (5), Herrera (6), D. Díaz (5); Ormeño (4), Inostroza (4), Rivas (3); Ponce (4), Caszely (4) y Orellana (3). DT: Alberto Fouilloux. Cambios: Crisosto (5) por Ormeño (62') y Valdés (5) por Rivas (62').

Interesante encuentro que se hizo espectacular y adquirió tonalidad vibrante en las proximidades del epílogo. Con mejor y mayor creación de situaciones favorables, no habían podido los albos, sin embargo, vulnerar la valla de Wilfredo Leyton. Y había sido Aviación, estratégicamente bien dispuesto, el que, manejando menos el balón, con menos presencia en campo antagonista, el que abrió la cuenta y en mérito a la disciplinada faena de su retaguardia, el que parecía ya con los dos puntos en su cuenta. Dos cambios oportunos, recién pasada la media hora, dieron a Colo Colo la claridad y empuje necesarios para el vuelco que estremeció el estadio y para el triunfo.

ANTONINO VERA

RANGERS 2

Caballero (25' y 73').

CONCEPCION 0

Domingo 8.
Estadio Fiscal de Talca.
Público: 2.102.
Recaudación: $ 66.540.
Arbitro: Enrique Marín.

RANGERS: Morales (6); Chirino (5), Gasparini (5), Viveros (5), Alam (5); Valenzuela (4), Fontora (4), Hidalgo (5); Araya (4), Caballero (5) y A. Rodríguez (4). DT: Carlos Contreras. Cambios: J. Rodríguez (4) por A. Rodríguez (34') y Bastías (4) por Araya (74').

CONCEPCION: Montilla (4); Cabezas (5), Bravo (4), Isla (4), Vásquez (4); Silva (4), García (5), De la Barra (5); Landeros (4), Estay (5) y Puyol (4). DT: Luis Vera. Cambios: Tordería (3) por Landeros (63') y San Juan (4) por Silva (66').

En su primera victoria como local en la temporada 1978, el marcador, no obstante, fue exiguo para el desempeño de Rangers en el campo de juego. Y aunque la situación en la tabla no varía para el casi condenado cuadro local, esta actuación le permite sentir el placer de una rehabilitación con el público y consigo mismo.

Para conseguir el triunfo, el técnico Carlos Contreras debió realizar algunos cambios en la alineación, los que —al tenor de los resultados obtenidos— le dieron otra fisonomía al conjunto talquino.

JUAN C. BERNAL



Ricardo Werlinger.



Sergio Ahumada.



Pedro Pinto.



Atilio Herrera.



Marcelino Morales.



Juan Silva

● Everton en repechaje.
● Invicto en las últimas cinco fechas, con Ahumada como implacable goleador.

LA TABLA

1ª División	A. ITALIANO	AVIACION	COBRELOA	COLO COLO	CONCEPCION	COQUIMBO	EVERTON	GREEN CROSS	HUACHIPATO	L. SCHWAGER	ÑUBLENSE	O'HIGGINS	PALESTINO	RANGERS	S. MORNING	U. ESPAÑOLA	U. CATOLICA	U. DE CHILE	CAMPAÑA							
																			PARTIDOS				GOLES			
																			J.	G.	E.	P.	F.	C.	Pts.	Lug
A. ITALIANO		0x1	0x1 1x2	2x4 2x0	1x1	2x0 2x3	1x0 0x4	1x1	0x1 1x0	1x1 2x1	2x1	3x1	0x2	5x1 0x1	2x2 0x2	0x0	1x1 0x2	1x1 0x0	27	8	8	11	30	34	24	12°
AVIACION	1x0		1x2	1x2 1x2	4x2 1x2	3x1	3x3 2x2	1x1 1x3	2x1 0x1	3x2 0x0	0x1 1x1	4x2 2x1	2x3 1x3	0x0	2x1	1x1	2x4	3x2	27	9	8	10	43	44	26	9°
COBRELOA	1x0	2x1 2x1		4x2 2x2	2x0	0x1	2x1 1x1	4x2	1x0 3x1	2x1 3x0	0x0	1x2 0x0	2x3 3x2	5x0	2x0 0x0	2x3	1x0 5x0	4x1 2x1	27	18	5	4	56	25	41	2°
COLO COLO	4x2 0x2	2x1 2x1	2x4 2x2		2x1 0x1	1x3	2x2	3x1 2x3	0x0	2x0 3x1	6x2 1x2	3x4 2x4	0x2	3x0	5x3 1x3	1x0	2x1 0x0	1x1	27	11	6	10	50	46	28	6°
CONCEPCION	1x1	2x4 2x1	0x2	1x2 1x0		2x2 1x1	x	2x1 0x2	2x1	2x0	1x1 1x0	1x0 1x2	2x4 0x0	2x3 0x2	5x1	1x3 0x1	1x3	1x1 0x1	26	8	6	12	32	39	22	15°
COQUIMBO	0x2 3x2	1x3	1x0	3x1	2x2 1x1		1x2 0x1	4x2	0x1 1x1	2x3 1x2	0x1 1x0	0x4 2x1	1x2 2x1	1x1	1x1	0x1	0x1 0x1	0x0 1x3	27	7	6	14	29	40	20	16°
EVERTON	0x1 4x0	3x3 2x2	1x2 1x1	2x2	x	2x1 1x0		4x2 1x1	1x0	1x1 3x1	0x1	0x2	1x3	3x1 2x0	5x0 1x0	5x2 0x2	1x1 2x2	2x0	26	12	8	6	48	31	32	4°
GREEN CROSS	1x1	1x1 3x1	2x4	1x3 3x2	1x2 2x0	2x4	2x4 1x1		1x1 0x0	0x0	6x3 1x1	2x2 0x4	0x1 0x1	2x0	0x1	1x1 2x5	1x0	2x2 1x0	27	7	10	10	38	45	24	12°
HUACHIPATO	1x0 0x1	1x2 1x0	0x1 1x3	0x0	1x2	1x0 1x1	0x1	1x1 0x0		1x1	1x2 1x3	1x2	0x7	5x1 4x2	1x4 0x1	0x3 0x1	0x2 0x0	0x1	27	5	6	16	22	42	16	17°
L. SCHWAGER	1x1 1x2	2x3 0x0	1x2 0x3	0x0 1x3	0x2	3x2 2x1	1x1 1x3	0x0	1x1		1x1	2x2	2x2	1x0 1x0	3x1 0x0	3x1 1x1	0x3 1x0	0x1	27	7	11	9	29	35	25	10°
ÑUBLENSE	1x2	1x0 1x1	0x0	2x6 2x1	1x1 0x1	1x0 0x1	1x0	3x6 1x1	2x1 3x1	1x1		0x4 0x3	0x2 1x2	1x1	1x1	1x1 0x2	0x0	0x2 1x0	27	7	9	11	25	41	23	14°
O'HIGGINS	1x3	2x4 1x2	2x1 0x0	4x3 4x2	0x1 2x1	4x0 1x2	2x0	2x2 4x0	2x1	2x2	4x0 3x0		1x0 1x1	2x1 5x1	0x0	2x1 3x0	1x0	2x2	27	16	6	5	57	30	38	3°
PALESTINO	2x0	3x2 3x1	3x2 2x3	2x0	4x2 0x0	2x1 1x2	3x1	1x0 1x0	7x0	2x2	2x0 2x1	0x1 1x1		2x1 6x0	4x1 3x2	1x0 1x2	3x2	1x0	27	20	3	4	62	27	43	1°
RANGERS	1x5 1x0	0x0	0x5	0x3	3x2 2x0	1x1	1x3 0x2	0x2	1x5 2x4	0x1 0x1	1x1	1x2 1x5	1x2 0x6		2x1 1x3	0x2	0x6 0x1	0x3 0x1	27	4	3	20	19	67	11	18°
S. MORNING	2x2 2x0	1x2	0x2 0x0	3x5 3x1	1x5	1x1	0x5 0x1	1x0	4x1 1x0	1x3 0x0	1x1	0x0	1x4 2x3	1x2 3x1		2x0	1x1 1x0	1x1 0x0	27	8	9	10	33	41	25	10°
U. ESPAÑOLA	0x0	1x1	3x2	0x1	3x1 1x0	1x0	2x5 2x0	1x1 5x2	3x0 1x0	1x3 1x1	1x1 2x0	1x2 0x3	0x1 2x1	2x0	0x2		3x2 1x1	1x0 1x3	27	13	6	8	39	33	32	4°
U. CATOLICA	1x1 2x0	4x2	0x1 0x5	1x2 0x0	3x1	1x0 1x0	1x1 2x2	0x1	2x0 0x0	3x0 0x1	0x0	0x1	2x2	6x0 1x0	1x1 0x1	2x3 1x1		1x1	27	9	9	9	35	28	27	7°
U. DE CHILE	1x1 0x0	2x3 1x1	1x4 1x2	1x1	1x1 1x0	0x0 3x1	0x2	2x2 0x1	1x0	1x0	2x0 2x0	2x2	0x1	3x0 1x0	1x1 0x0	0x1 3x1	1x1		27	8	11	8	29	27	27	7°

SINTESIS



GOLEADORES.

1.ª División.

CON 31: OSCAR FABBIANI (P).
CON 19: Luis A. Ramos (GC).
CON 18: Miguel Neira (O'H).
CON 16: Luis Ahumada (COB).
CON 14: Ricardo Fabbiani (AV) y Luis Miranda (UE).
CON 11: Juan C. Orellana (CC).
CON 9: José Luis Ceballos (COB).
CON 8: Julio Crisosto (CC), Mario Salinas (EV) y Juan Núñez (COB).
CON 7: Alberto Hidalgo (CC), Oscar Arriaza (UC), Nelson Vásquez (COQ), Jorge Socías (UCH), Víctor Pizarro (O'H) y Rainiero Núñez (LSCH).

2.ª División.

CON 16: RICARDO FLORES (NAV) y JULIO ORTIZ (OV).
CON 15: E. Carrasco (ANT).
CON 13: Gamboa (OV), Riffo (DLS) y Ahumada (TR).
CON 12: Batista da Silva (IND), Ortega (SAU) y Rojas (TR).
CON 11: H. González (NAV) y Esquivel (N. AR.).
CON 10: Fco. Espinoza (SW).
CON 9: Salas (COL), Gutiérrez y Escanilla (F) y Sebastián da Silva (USF).
CON 8: Cárdenas (IND), E. Alvarez (SAU), Fernández (ULC) y Liendro y Bernal (MAG).

2ª DIVISION

11.ª Fecha.
2.ª Rueda.

Viernes 6 de octubre.

S. WANDERERS (4), F. Espinoza (2), Quintero y Osorio.
U. SAN FELIPE (1), Hita.

Domingo 8 de octubre.

OVALLE (2), Tapia (2).
D. LINARES (0).

UNION CALERA (2), Marambio (penal) y Miranda.
SAN LUIS (1), Salazar (penal).

TRASANDINO (0)
R. ANTOFAGASTA (0).

SAN ANTONIO U. (0).
NORTE ARICA (1), Sasso.

MAGALLANES (2), Bernal y Liendro.
FERROVIARIOS (1), Rivadeneira.

COLCHAGUA (0).
NAVAL (1), D. Sepúlveda.

IBERIA (0).
INDEPENDIENTE (2), Carvajal (2).

MALLECO UNIDO (1), Díaz.
D. LA SERENA (1), Hurtado.

LIBRE: CURICO UNIDO.

POSICIONES

EQUIPOS	PJ	PG	PE	PP	GF	GC	Pts	PROXIMO RIVAL
S. WANDERERS	30	14	15	1	41	19	43	(V) Ferroviarios (2x2)
ANTOFAGASTA	29	13	12	4	36	28	38	(L) Ovalle (1x1)
D. NAVAL	30	15	8	7	51	34	38	(L) U. S. Felipe (1x1)
MAGALLANES	30	12	13	5	39	38	37	(V) San Luis (1x1)
D. OVALLE	29	14	8	7	52	33	36	(V) Antofagasta (1x1)
D. LA SERENA	30	13	10	7	46	35	36	(L) Colchagua (1x0)
TRASANDINO	29	12	10	7	42	31	34	(V) Iberia (1x0)
NORTE ARICA	29	12	8	9	38	33	32	(L) U. Calera (4x3)
FERROVIARIOS	29	11	10	8	43	40	32	(L) Wanderers (2x2)
SAN ANTONIO U.	30	9	12	9	45	43	30	(LIBRE)
MALLECO U.	29	10	7	12	34	36	27	(V) D. Linares (0x1)
INDEPEND.	29	11	4	14	45	48	26	(L) Curicó U. (2x2)
SAN LUIS	29	9	8	12	35	45	26	(L) Magallanes (1x1)
COLCHAGUA	29	8	8	13	27	36	24	(V) La Serena (0x1)
UNION CALERA	30	7	10	13	42	51	24	(V) N. Arica (3x4)
U. SAN FELIPE	29	5	13	11	41	53	23	(V) D. Naval (1x1)
D. LINARES	30	6	11	13	31	45	23	(L) Malleco U. (1x0)
CURICO U.	29	4	10	15	27	45	18	(V) Independ. (2x2)
IBERIA	29	3	7	19	25	56	13	(L) Trasandino (0x1)

EL EQUIPO DE LA SEMANA

M. Morales (6) (R)

J. García (5) (AV) — A. Herrera (6) (CC) — R. González (6) (UE) — M. Varas (6) (P)

J. Koscina (6) ("U") — D. Crespo (6) (UE) — M. Neira (6) (O'H)

L. Miranda (6) (UE) — S. Ahumada (6) (E) — P. Pinto (6) (P)

EL RANKING

PROMEDIO 5,27: ELIAS FIGUEROA (PALESTINO).
PROMEDIO 5,18: Rubén Gómez (Cobreloa) y Manuel Araya (Palestino).
PROMEDIO 5,15: Ladislao Mazurkiewicz (Cobreloa) y René Valenzuela (O'Higgins).
PROMEDIO 5,05: Víctor Merello (Cobreloa), Mario Cerendero (Ñublense) y Miguel Neira (O'Higgins).
PROMEDIO 5,00: Roberto Hodge (Aviación), Manuel Rojas (Palestino) y Pedro Olivera (Santiago Morning).
PROMEDIO 4,95: Mario Soto (Cobreloa) y Oscar Fabbiani (Palestino).



EL ANTIFUTBOL TAMBIEN SIRVE...

EVENTOS

cuando de puntos se trata.

Audax Italiano renunció totalmente al verbo atacar, para conjugar el de defender, sin sonrojos, ni vergüenzas, consiguiendo al cabo su objetivo de no perder. La "U", pese a su dominio absoluto, careció de ideas para solucionar el puzzle itálico.

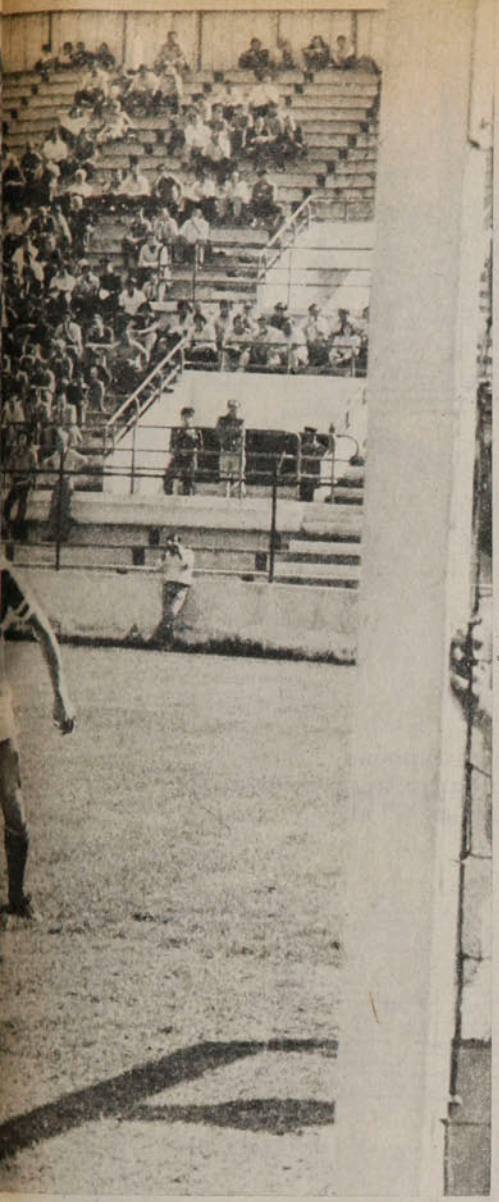

Oscar Lagos

El derechazo de Juan Soto, fuerte y arrastrado, en la mejor oportunidad de Universidad de Chile. Laino manotea en última instancia para enviar al córner.

Oscar Lagos





Desde la misma raya salva Yáñez, cuando el cabezazo de Juan Soto tenía a la red como único destino. Una de las dos únicas ocasiones claras del ataque azul.

Sergio Mardones

La epidemia del centro. Y como todo el partido, el balón a las manos seguras de Laino, defendido por cuatro compañeros ante la solitaria —e inofensiva— presencia de Salah.

En el fútbol, al igual que en todos los otros deportes, se trata —obviamente— de ganar. Si no fuera así, ¿cuál sería la gracia del asunto? Pero cuando uno de los protagonistas renuncia indeclinable a esta premisa, cambiándola por la de no perder, entonces vaya que es distinta la cosa. Ya no se busca el gol, sino evitarlo. El cero a cero es la mejor recompensa para aquel que hace del antifútbol su doctrina. En esas circunstancias, lo menos que puede esperarse es que el rival quiera ganar, para así asistir a un duelo entre el que ataca y el que defiende. Ya no para ver quien triunfa con su predicamento, sino de ver cuanto se demora en romperse el cerco. Para ello, claro, se necesitan ideas. Las necesarias para encontrar la debilidad del muro, para traspasarlo. Pero no siempre éstas se manifiestan. Es un producto escaso, en verdad. Y lo que en principio parecía interesante se vuelve monótono y repetido, aburrido y bostezante. La desilusión del hincha parte cuando se da cuenta que lo que importa en verdad no es derrotar al contrario, sino evitar que éste se lleve todos los honores. Porque en el fútbol ganar y no perder no son sinónimos. Se puede no perder, sin que eso signifique ganar. Existe el empate. Y lo que es más triste aún, el empate sin goles.

Desde el comienzo Audax Italiano renuncia a llegar al otro arco. ¿Para qué? Eso no sirve al caso. Lo interesante es sacar un puntito. Entonces vamos a jugar con volantes-defensas y delanteros-volantes. La orden es que no pasen. Y hay noventa minutos para trabajar en ello. Montero se mete entre Zamorano y Pablo Díaz, los defensas centrales. Verdugo y Muñoz, "creadores" en teoría, no cruzan la mitad de la cancha. Y Fabres, nominal centrodelantero, se ubica junto a ambos. Arriba sólo quedan Godoy y Jaime Díaz, este último más preocupado de corretear rivales que de molestar a Carballo.

¿Qué tenemos al otro lado? Lo tradicional, con la línea de cuatro, tres volantes y tres arietes. Los de atrás, salvo Ashwell, ninguno muestra intenciones de sumarse al ataque, aunque el campo libre es una invitación generosa. Los del medio —con excepción de Koscina, que intenta tocar, pero no recibe colaboración— tienen mucha fuerza, pero poca claridad. Y arriba, mucho ruido y poco resultado. No hay por

dónde pasar, son muchos. Los centros no sirven. El desborde tampoco.

Hasta los 15' el panorama es invariable. Domina la "U" absolutamente, con apenas dos llegadas itálicas, conjuradas con facilidad por Carballo. Cuando la gente azul tiene el balón, lo juega con certeza, sin demoras inoficiosas. Pero todo ese tramado es más efectista que efectivo. Por más que llega Universidad de Chile al área de Audax, las ocasiones claras brillan por su ausencia. Y el contragolpe verde tampoco altera el asunto, porque carece de fuerza ofensiva. Y como la "U" también se diluye en el sector donde "queman las papas", el cero se mantiene hasta los 30', todo igual, salvo algunos buenos minutos de Universidad de Chile, que desata un aluvión sobre Laino, pero éste responde siempre con tranquilidad, con seguridad contagiante. Esa escasa llegada de Audax Italiano de los primeros minutos termina por desaparecer, aunque Godoy siga siendo un problema sin solución para Bigorra, pero en su soledad es poco lo que puede significar de peligro para Carballo.

Y así comienza a tomar importancia el arquero Laino. A los 39', evita el tanto que ya se hacía grito en la tribuna azul, al rasguñar al córner un derechazo de Juan Soto. Y en lo que resta del partido, el meta argentino será prenda de garantía de todas maneras.

La etapa final es atractiva en su inicio, con sucesivas ocasiones de gol para ambos cuadros. Al minuto, Koscina remata desviado; a los 2', es Muñoz el que pifia; a los 3', el cabezazo de Ghiso se escapa apenas por sobre el travesaño. La cosa se anima un poco, aunque no sea para entusiasmar. Sin embargo, a los 14' y 15' se producen las dos últimas oportunidades de gol y las realmente importantes de consignar. La primera, un cabezazo fuerte de Juan Soto que supera a Laino y que rechaza desde la línea el lateral Yáñez. La segunda, una serie de rebotes en el área azul, tirando al final Fabres, pero el balón rebota en Ashwell, con el resto de la defensa universitaria en mal pie.

Para adelante, nada digno de analizar. Audax Italiano ya no quiere más que el empate. Es decir, lo quiso siempre, pero ni siquiera esconde la intención. A la "U" le faltan ideas, carece de habilidad, se desgasta en centros que siempre terminan en las manos de Laino. Atrás no tiene problemas, salvo los de Bigorra. Mas no hay audacia para intentar el desborde, el tiro de distancia, el toque. En suma, no hay recursos. Y en eso se acaba el tiempo, con el cero a cero transformado en un estigma.

Entre la ineptitud de Universidad de Chile y el miedo de Audax Italiano se consumó una vez más un atentado a la pelota. Aunque en el recuento queden dos para aplaudir: Laino, que fue un certero guardián en la valla itálica, y Koscina, que no pudo encontrar a alguien con quien jugar. Ninguno de los dos podía cambiarle el cariz al partido, aunque quisieran. Y al final se impone el predicamento de que el antifútbol también sirve... cuando de resultados se trata.

SERGIO JEREZ

Oscar Lagos



● **Fuerte remate de Fabres, en una de las pocas llegadas de Audax Italiano. Sin embargo, aparte del susto, no tendrá mayores consecuencias para la "U" al rebotar en la pierna de Ashwell.**

Oscar Lagos



● **Godoy, la esperanza de llegada de Audax Italiano. No pudo Bigorra con el puntero, pero la soledad en que éste debió luchar conspiró para que todo terminara como en la oportunidad: con el balón fuera de la cancha.**

PANORAMA

Alonso, por presencia...

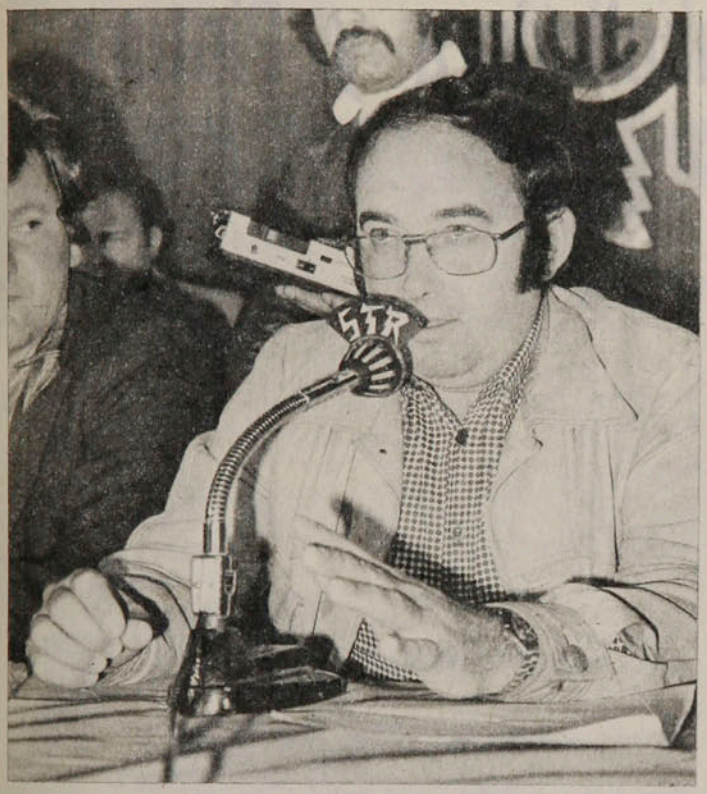

● **Alonso y un camino allanado hasta la Central de Fútbol.**

Aunque entre los candidatos el respeto es público, la lucha por la dirección de la Asociación Central de Fútbol pasa todavía más por los hombres que por los programas. Y esto, porque al margen de un esquema conceptual proclive a las reformas, se necesitan los votos de clubes que de una u otra forma pueden ser amenazados por los cambios. Y en ese terreno, el carisma de Abel Alonso ha sacado ya varias ventajas por presencia y arrastre. Dialogando con los clubes, Alonso ha planteado la consigna del trabajo permanente como primera norma de su opción, mientras se define un programa más claro en torno a su candidatura.

Y como fuerte estimulante para sus posibilidades, Abel Alonso encontró el apoyo declarado del actual presidente, General (R) Eduardo Gordon, quien autodescartado para la reelección pidió que aquellos partidarios de su gestión se acoplaran a Alonso. Después, Alfredo Asfura, que formaba parte del equipo de Molina, declinó su participación en éste, porque una relación de amistad con muchos "alonsistas" le creaban una dura incompatibilidad. Sin que comprometiera a Everton, las razones de Asfura bien pueden considerarse como válidas también para la futura definición del club viñamarino.

En esa escalada, la labor de Molina era exhibir su programa en los sectores que ya antes habían expresado el rechazo a su candidatura en tanto *"quien ha fracasado como administrador en su club, mal puede dirigir la ACF"*. Entre los integrantes del llamado "Cono Sur", Molina puso a consideración sus ideas a las que todos se demostraron favorablemente sensibles, aunque en lo concreto sólo Naval y Huachipato le aseguraron el voto.

Para Molina es una dura carga la imagen de una Universidad de Chile desfinanciada y carente de títulos, ante un Abel Alonso de glorioso pedigrée en la última década. A juicio del dirigente azul *"Alonso es utilizado en el continuismo, de un triste período, pero él es un excelente dirigente"*.

En los hechos tras Alonso se han aglutinado los que rechazaban a priori a Molina y esperan que el pragmatismo del dirigente hispano le restituya al fútbol solidez económica sin dejar demasiadas víctimas con una profunda revolución interior. Creen, en suma, en la probada capacidad administrativa de Alonso. Molina y Gustavo Palacios, por su parte, interpretan una línea más "dura", partidaria de una fuerte reestructuración.

Y aun cuando las elecciones sean a fines de noviembre, en esta fase donde las ideas sólo se han esbozado y pesan los atractivos personales de cada candidato, las ventajas para Alonso ya son visibles. Todos están de acuerdo en que la organización del fútbol debe cambiar, pero falta precisar las vías, y en esas condiciones se prefiere el sesgo ganador de Alonso, que a lo menos, contagiará su reconocido "olfato" para detectar fórmulas de éxito.

En otros tiempos, Rolando Molina fue el propulsor de la candidatura de Eduardo Gordon, la que finalmente resultó victoriosa ante la directiva que comandaba Francisco Fluxá. Hoy éste aparece como catalizador de la candidatura Alonso, que deterioró rápidamente las aparentes ventajas que llevaba Molina... Es claro que entre Molina y el General Gordon aquel lazo triunfador de hace cuatro años ya no existe, y por ahí el círculo se ha roto en perjuicio de quien hasta hace poco gozaba libremente como candidato único...

Ciclismo: Ascensión a Portillo:

Roberto Muñoz (Curicó), el mejor escalador

La ascensión a Portillo —prueba del calendario anual ciclístico— tenía en esta oportunidad un interés especial. Se está en víspera de la Vuelta "El Mercurio", una de cuyas etapas más exigentes es precisamente ésa. De ahí que hubiera particular curiosidad por observar a los mejores especialistas.

En esta dura competencia lo que se haga en el plano suele no tener gran trascendencia, porque "la verdad" está en la zigzagueante subida por el macizo andino. Todas las escaramuzas, con diferentes actores, desde la temprana escapada del batino Alejandro Molina, seguido de Rafael Aravena y Guillermo Astorga, tuvieron el valor de darle animación a la carrera, pero a la postre quedaron como simples pasajes episódicos de la lucha.

De los 29 que alistaron en la partida simbólica frente al Comité Olímpico y la efectiva en Huechuraba, al bajar de Chacabuco a Calle Larga iban en un grupo de 21, preparándose para la ascensión.

Ganador de la meta volante en Los Andes, Molina con Jaime Bretti fueron los primeros en atrevérsele a la monta-

AUTOMOTORA

trans-am

Repuestos British Leyland - Compraventa

Consignaciones - Desabolladura y Pintura

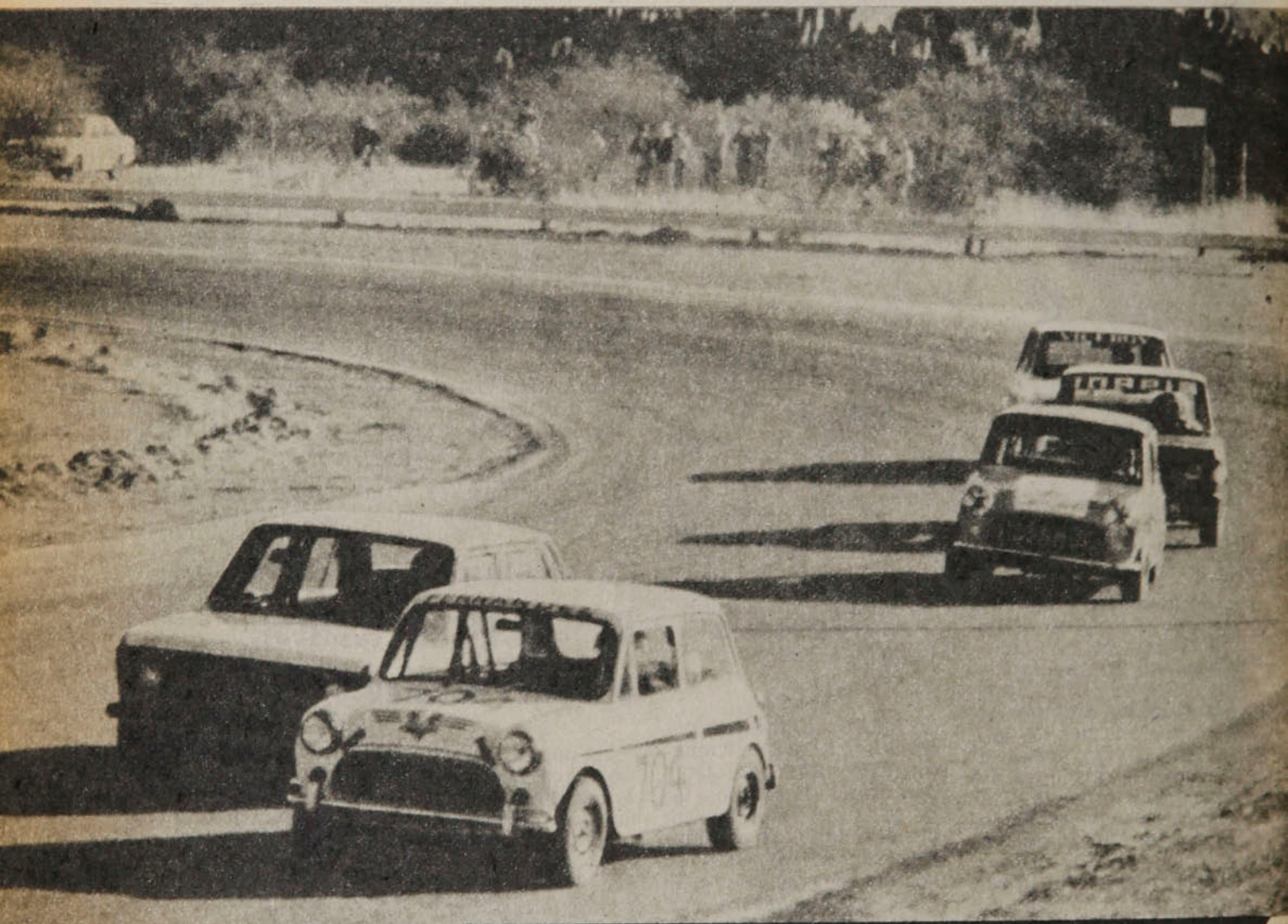

SERVICIO AUTORIZADO BRITISH LEYLAND

Repuestos y Servicios Integrales de Ingeniería Mecánica.

MECANICA EN GENERAL

AUTOMOTORA

trans-am

Santa Isabel 0124

Fono 223224 - Santiago - Chile

PANORAMA

Roberto Muñoz...

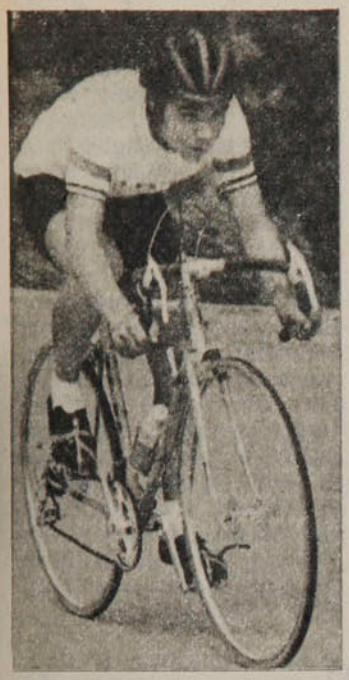

● **Roberto Muñoz: un escalador de lujo.**

ña; en el Salto del Soldado el tesonero corredor de Correos se había despegado a 45" de su acompañante y a 2 minutos de Leandro Contreras —un hombre familiarizado con la prueba—, Pedro Aguilera y Jaime Araya.

Entre tanto, a 2'30" subían Roberto Muñoz y Sergio Aliste a la cabeza de un pequeño grupo. Atacaron el curicano y el hispano hasta dar caza y adelantar a Bretti, que empezaba a sentir los efectos del esfuerzo.

Prácticamente ahí la prueba se circunscribió a Muñoz y Aliste, sancionándose en la meta el triunfo del pedalero de Curicó, con el mismo tiempo que el de Unión Española: 4 horas 18'35" (promedio de 31,324 kilómetros por hora). En tercer lugar entraba Rafael Aravena, de Magallanes-San Bernardo, a 1 minuto 20", aventajando a Alejandro Molina, uno de los "guerreros" de la prueba; a Justiniano Vizcay, de "El Mercurio"; Miguel Carrasco, de Bata; Jesús Córdova, de Unión Española; Carlos Reyes, del mismo club; Miguel Rubio, de "El Mercurio, y Pedro Aguilera, de Bata, en las primeras 10 clasificaciones.

El vencedor reconoció la importancia que tuvo la compañía de Aliste, para afrontar la persecución de quienes los habían adelantado.

Mundial de Fórmula Uno:

Los últimos aplausos

En otras circunstancias los festejos habrían sido interminables. Esta vez se limitaron a una botella de champaña destapada y a unos cuantos abrazos y sonrisas. Los triunfos consecutivos en los dos últimos Grandes Premios de Fórmula Uno fueron apenas un tardío consuelo para la Ferrari. Ni la victoria de Reutemann en Estados Unidos ni la de Gilles Villeneuve, en Canadá, alteraron las posiciones de la clasificación general, decididas con mucha anticipación a favor de Mario Andretti y la Lotus.

De todos modos, dejan tema para reflexionar: otra pudo ser la suerte de la Ferrari de haber contado con mayor experiencia en la elección de neumáticos. Y tema para especular: la próxima temporada promete ser espectacular por lo que significarán Andretti y Reutemann haciendo equipo en la Lotus y Villeneuve con Jodi Scheckter en la Ferrari.

La postrera e inútil superioridad de Ferrari culminó en el circuito canadiense de Isla de Notre Dame, en Montreal, inaugurado para la ocasión. Gilles Villeneuve, actuando ante sus compatriotas y trabajando

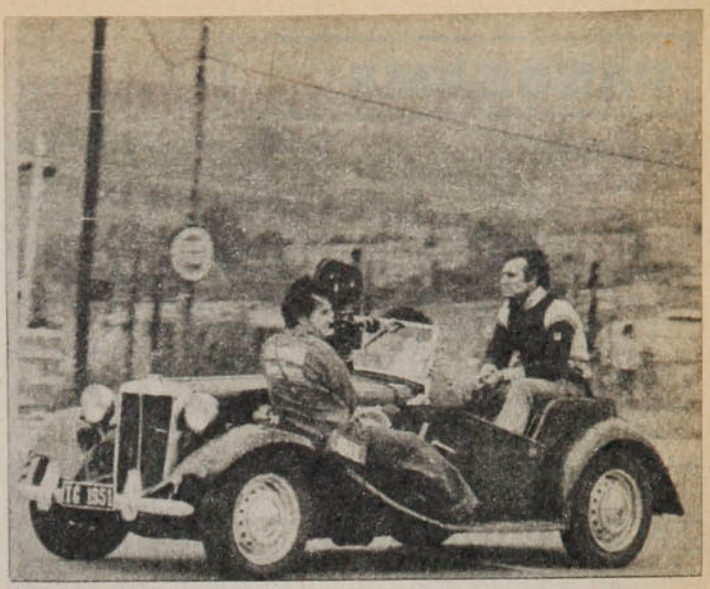

● **Reutemann, de paseo. Ahora con Andretti. en la Lotus.**

con más seriedad que de costumbre, consiguió —justamente a un año de su debut en Fórmula Uno— su primer triunfo en la categoría.

La clasificación no había sido promisoria para la Ferrari. El francés Jean-Pierre Jarier, contratado por la Lotus para suplir al fallecido Ronnie Petersson, había marcado los mejores tiempos. Y esa superioridad también se advirtió en la prueba: como Andretti asumía una actitud pasiva, Jarier tomó la punta desde el principio. Scheckter, Alan Jones, Villeneuve y Reutemann sólo lo vieron alejarse cada vez más. Faltando 22 vueltas, la ventaja del francés parecía irremontable: estaba 30 segundos delante de sus escoltas. Pero una junta de aceite lo llevó a la zona de boxes y quedó campo libre para Villeneuve.

Para júbilo de los canadienses, no hubo modificaciones en los últimos giros. Villeneuve consolidó su posición de líder, mientras que Scheckter controló todas las intentonas de Reutemann. Más atrás, el castigado Ricardo Patrese alcanzaba el cuarto lugar con su Arrows y el irlandés Derek Daly lograba un inesperado punto al conseguir el sexto lugar.

Torneo Carlos Caracci:

Raquetazos entre clases

El viaje de las seleccionadas a Caracas para participar en la Copa Osorio, obligó a adelantar una final. El esperado duelo entre Divina Pastora y Universitario Salvador tendrá lugar hoy. Y así estará comenzando la culminación de un campeonato que durante dos semanas mantuvo el interés y el entusiasmo de 33 colegios santiaguinos: el Torneo Carlos Caracci, realizado en memoria de uno de los grandes dirigentes tenísticos de la Universidad Católica, creador de la primera escuela de tenis que hubo en Chile. Las otras siete finales, para las cuales sólo estaban clasificados los finalistas de promoción varones (Saint John y San Ignacio), se efectuarán mañana, luego de completarse las últimas semifinales en las acogedoras canchas de Santa Rosa de Las Condes.

Lo más importante del fin de semana estuvo en la categoría superior damas. En semifinales se presenció el mejor partido del torneo, a cargo de

PANORAMA

Raquetazos...

Shirley Echaiz (Divina Pastora) y Loreto Silva (Liceo 7). Ambas estaban preseleccionadas para la Copa Osorio, y el encuentro decidía la designación de una. A último momento, Loreto Silva desistió de disputar un lugar, por problemas de estudios, pero la lucha en el court fue igualmente intensa. De todos modos, la duda quedó resuelta con el triunfo de Shirley Echaiz por 7-5, 5-7 y 6-2. La otra defensora del Colegio Divina Pastora, Patricia Hermida —seleccionada nacional— se impuso a Roxana Echeverría por 7-5 y 6-0. Las vencedoras aparecen ahora con gran opción de lograr el título, pues sólo tienen una rival de cuidado en la final: Eugenia Fernández, campeona de menores, que por la escasez de valores juveniles en su colegio, resolvió presentarse en la categoría superior junto a la juvenil Soledad Maureira.



● **Después de la victoria, la recompensa materna.**

Claudio Santibáñez, el mejor valor nacional en promoción, reciente ganador del Torneo Selectivo de la Federación, fue la figura básica del Saint-John, en el amplio triunfo (5-0) sobre Sagrados Corazones de Manquehue. En la final, Claudio y sus compañeros enfrentarán a los representantes del San Ignacio, que superaron (3-2) el difícil escollo que significaba el Saint George.

En un torneo donde ha imperado la lógica, la excepción se produjo en varones menores: los favoritos del San Ignacio perdieron dramáticamente con el Colegio Hebreo. Parecía partido ganado, pero Guillermo Piedrabuena —seleccionado nacional y su mejor valor— no pudo disputar el punto decisivo al enfermarse. Así, Colegio Hebreo enfrentaba hoy a Scuola Italiana (con Leonardo Benetti a la cabeza) en una semifinal, y en la otra definían los segundos favoritos, Colegio San Juan y el Grange, que cuenta en sus filas con otro seleccionado: Gustavo Bezanilla.

En varones juveniles, disputaban semifinales Verbo Divino con el Liceo Victorino Lastarria, y San Ignacio con Saint George. En damas menores, Universitario Inglés con Jean D'Arc, y Liceo 7 con Nuestra Señora del Carmen. En varones infantiles, San Juan con Sagrados Corazones de Manquehue, y San Ignacio con Saint George. En damas infantiles, Colegio Mariano con Santa Ursula, y Universitario Salvador (con Carolina García-Huidobro como crédito) con el Villa María Academy. En damas promoción, Villa María Academy con Colegio Braener, y Nido de Aguilas con el Colegio Pedro de Valdivia.

CAMPEONATO JUVENIL:

Buscando el futuro

A partir del 17 de octubre el fútbol juvenil podrá demostrar la jerarquía de su semilla en el Decimocuarto Torneo Nacional Juvenil de Fútbol "Libertador General Bernardo O'Higgins", a jugarse en Santiago. De acuerdo al calendario entregado por la Comisión Organizadora, que preside el dirigente Luis Zúñiga, la reunión inaugural en el Estadio Nacional incluye los encuentros de Maipú contra Colón-Recreo América y de Cadetes frente a la representación de Ultima Esperanza.

Para una mejor operatividad del campeonato se confeccionaron dos grupos. El "A" está integrado por Cadetes, Cañete, Ultima Esperanza, Temuco y Coquimbo. El "B", por Colón-Recreo América, Maipú, Antofagasta, Molina y Puerto Montt. Los ganadores de cada serie jugarán la final el 28 de octubre y los segundos de cada zona, el tercer puesto.

La proyección de este torneo es relevante, pues de ahí el seleccionador juvenil Pedro García definirá el contingente que actuará en el Torneo Sudamericano de la categoría en Montevideo. García ya tiene un panorama medianamente claro, pero necesita de una visión más globalizada, que con seguridad obtendrá del campeonato. Mientras tanto, Cadetes ya se perfila como el más serio candidato a quedarse con el título de acuerdo a las características de su preparación, encarada con criterios científicos y visible seriedad.

No obstante, el parto de este torneo no ha sido todo lo fácil que se presumía y ya asoman algunas vacilaciones de organización expresada, entre otras cosas, en un fixture retardado inexplicablemente. Curiosamente, también, el campeón de la versión anterior, Pedro de Valdivia, no está entre los participantes.

Con todo, se espera que a Montevideo llegue un plantel de cierta jerarquía, pensando en una hipotética clasificación para el Mundial de Japón en 1979.

El Correo de la unesco
Suscripción anual $ 450 (C/IVA).
Envíe cheque cruzado o giro postal.
Consigne su nombre y dirección.
AGENTES PARA CHILE Biblio centro Ltda
CASILLA 13731 SANTIAGO (21) F: 372621

Atletismo:

Chile decide organizar el S. A. Juvenil

Sólo falta solucionar el problema del financiamiento, que seguramente alcanzará a los 60 mil dólares, y que se asegure la participación de por lo menos seis de los países sudamericanos más fuertes en lo que a participantes y atracción se refiere. Pero, al parecer, no será difícil solucionar ambas situaciones. Por ello, la Federación Atlética de Chile acordó aceptar la responsabilidad de organizar y desarrollar el Torneo Sudamericano para Juveniles, luego que Ecuador resolviera excusarse de hacerlo.

El organismo rector del atletismo nacional está optimista en cuanto a lo organizativo y aún más en lo que se refiere a lo competitivo, ya que, al tenor de los últimos torneos, existe un contingente que hace aumentar la confianza en el futuro del deporte clásico.

Las fechas más probables para la realización del evento son el 15 y 17 de diciembre próximo, lo que permitirá obviar problemas de estudios para los jóvenes participantes, que era uno de los puntos limitantes para la participación chilena en el caso de realizarse el torneo en Quito.

Fútbol peruano:

Vender para poder comer

La crisis se arrastra desde hace buen tiempo, pero nunca había llegado a los niveles actuales. La decorosa campaña que estaba realizando Perú en el Mundial de Argentina hasta enfrentar a los locales permitía suponer un resurgimiento de la actividad futbolística, pero el vergonzoso 0x6 ante los que serían campeones del mundo enfrió todo entusiasmo. Y hoy, los estadios peruanos son silenciosos lugares donde se desempeñan mustios futbolistas.

La mayoría de los clubes afronta problemas al parecer sin solución, por la escasa respuesta de los aficionados a concurrir a los partidos y por el fracaso rotundo de las diversas medidas adoptadas para superar o mitigar las dificultades económicas.

El caso más patético en este cuadro es el que afronta el campeón de la temporada pasada y actual participante en la Copa Libertadores, Alianza de Lima. Plagado de figuras mundialistas, la popular institución peruana tiene como principal acreedor al Banco de la Nación, con el que ya no puede renegociar una deuda que supera los ochocientos mil dólares. A esa se agregan otras, por préstamos que le hicieron organismos oficiales para conseguir la repatriación de Teófilo Cubillas y Hugo Sotil, que actuaban en el Porto de Portugal y el Barcelona de España, respectivamente.

La ausencia de aficionados a los encuentros del torneo descentralizado peruano hace más difícil el drama de Alianza, y sus dirigentes ya han considerado la posibilidad de transferir sus figuras a clubes extranjeros para paliar el déficit. El primer emigrante sería el mediocampista José Velasquez, por cuyo concurso tiene interés un club de Estados Unidos, el Strakers. Y esperan concretar otras negociaciones cuando, en febrero, Alianza viaje a Nueva York para participar en un cuadrangular con el propio Strakers, el Cosmos y Universitario de Lima.



ROSSI: EL FUTBOLISTA DE ORO

Al Mundial de Fútbol llegó precedido de la opinión de los periodistas italianos que aseguraban estar frente a una de las mejores promesas del balompié, no sólo de la península, sino que a nivel internacional. Y aunque en Argentina no llegó a deslumbrar como lo había hecho cuatro años atrás Johan Cruyff en Alemania, dejó la certeza de su calidad indiscutible, de su accionar fino, pero efectivo. De su formidable concepción del juego sin balón. Ahora llega la información desde Italia con su nominación como el "Futbolista de Oro 1978", título que se otorga a aquel jugador menor de 24 años que se haya destacado notoriamente en la temporada. El delantero del Lanerossi Vicenza se adjudicó el primer lugar en la votación —realizada por periodistas deportivos de todo el país— con 114 votos La amplia diferencia con su escolta — Antonio Cabrini, de Juventus, con 29 votos—, indica claramente el favoritismo alcanzado por Rossi. La designación le llegó en un momento muy apropiado, cuando a raíz de una lesión en la rodilla derecha ha debido alejarse temporalmente de las canchas.



¿CUAL ES LA IDEA?

Que Ud. cambie a tiempo sus neumáticos gastados, evitando causar accidentes de grandes consecuencias para todos.

¡ESA ES LA IDEA!

COMITE NAC. DE EDUCACION DE TRANSITO "CHILE"

Se lo dice

Un amigo en su camino

Registro

El heredero

Johan Cruyff fue el Rey Midas del fútbol europeo desde que se enroló en el fútbol español. Decidido su retiro, tiene un sucesor: Mario Kempes. En cinco años, el goleador de la Copa del Mundo ganará casi un millón y medio de dólares por concepto de nacionalización y fichaje, más los sueldos mensuales y los premios por partido. Pero eso no es todo. La firma "Puma" —de artículos deportivos— le hizo un jugoso contrato por publicidad. Lo mismo la "Malboro" norteamericana. Y como si fuera poco, una entidad bancaria de Valencia, "Promobanc", lo ha incluido en su staff como miembro importante de su departamento de relaciones públicas con contrato —en dólares— durante los cinco años que estará atado al club de la ciudad.

Mario Kempes no sólo es el heredero de Cruyff en lo financiero, sino que está en vías de superarlo en muy corto plazo.

A punto

Derrotó por KOT al norteamericano Mayfield Pennington, dándole tal paliza que el árbitro tuvo que parar la pelea. Tanto su manager, el cubano "Chino" Govin, como los críticos del boxeo quedaron realmente entusiasmados y están dispuestos a apostar que Rodrigo Valdés volverá a ser Campeón del Mundo de los Medianos el 11 de noviembre, cuando en el Luna Park de Buenos Aires vuelva a enfrentar al argentino Hugo Pastor Corro.

El "equipo" de "Rocky" Valdés se desplazará a Argentina con 15 días de anticipación al combate para que no quede detalle sin afinar.

EL gran remate

Niki Lauda quería al italiano Elio de Angelis como su segundo en la Brabham Alfa-Romeo, en reemplazo de John Watson. El austríaco tenía convenidos importantes negocios —entre ellos, la formación de una compañía aérea— con el opulento padre del joven piloto. Pero le salió gente al camino. Financiado por la compañía de bebidas Brahama y por la Parmalat, el brasileño Nelson Piquet entró en un remate por el puesto. El clan De Angelis ofreció 200 mil dólares, Piquet 250 mil, De Angelis 300 mil, Piquet 500 mil...

Y ha quedado así como el segundo piloto de la Brabham Alfa-Romeo. No se sabe en qué quedará la Asociación de Lauda con De Angelis padre, pero en todo caso el ex campeón del mundo está tranquilo, porque siempre se cumple lo que él quería: un compañero de equipo que "no le creara problemas", —es decir, que no le hiciera sombra—. Y no parece que el brasileño pueda hacérsela.

Nuevo mando

Todavía no se reponen de los resultados y de los escándalos de la Copa del Mundo. Señalado el técnico Ally Mac Leod como responsable de ellos, le fue aceptada de inmediato la renuncia. Y ahora la Federación escocesa de fútbol quiere entregarle el mando a Jock Stein. Es el actual entrenador-manager del Leeds United de la Liga Inglesa y fue el que llevó al Celtic Glasgow a la Copa Europea de Clubes campeones en 1967-68 y a otra final —que perdió— en 1969-70.

El problema está en que el Leeds no quiere ni oír hablar del asunto y hasta ha negado la autorización para que la Federación de Escocia inicie, siquiera, las negociaciones con Stein.

Nunca antes de los 30

Las disposiciones de la Federación de Polonia son inflexibles: sus jugadores no pueden ser transferidos al extranjero antes que cumplan los 30 años de edad. El arquero internacional Tomaszewski, el defensa Wray, el mediocampista Kasperczak, el delantero Lubanski tuvieron que esperar para contratarse en clubes belgas, franceses y alemanes.

Ernst Happel, el austríaco que dirigió a Holanda en el Mundial, fue a Varsovia con el pretexto de ver al Wisla Krakow —rival del Brujas en la Copa europea—, pero con el real motivo de tratar la adquisición de Andruej Szarmach, del Stal Mielec. Y encontró la negativa inflexible: Szarmach sólo tiene 28 años...



Mario Kempes.



Andruej Szarmach.

Como Adán Godoy

Lo conocimos en el arco de Botafogo, del Nacional de Montevideo y del Internacional de Porto Alegre —en los tiempos de Elías Figueroa—, además de la Copa del Mundo de 1966 en Inglaterra. Tiene 41 años de edad. Pero "Manga", indiferente al tiempo, sigue siendo uno de los grandes guardavallas de Brasil. Acaba de firmar contrato con el Curitiba, de la ciudad del mismo nombre. Y asegura que no será el último. "Yo soy como los vinos de marca, que mientras más viejos, son mejores", dice el Jack Palance del fútbol brasileño...

Igualdad ante la ley

Más vale tarde que nunca. Hasta ahora en España los futbolistas extranjeros gozaron de una discriminación que a los criollos se les hizo odiosa: mientras los nacidos en España quedan por reglamento retenidos por sus clubes al término de sus contratos, los forasteros quedan libres. Recién la Federación española ha descubierto que ante la ley todos son iguales y que "no hay nada que impida que un club retenga a un jugador, sea nacional o extranjero", como lo dictaminó Fernando Vara del Rey, asesor jurídico de la entidad máxima.

Los clubes lamentan haber perdido tantos miles de dólares desde 1973 hasta la fecha.

Mario Varas:

UN "PERRO" QUE LADRA... Y QUE MUERDE

Enrique Aracena



Fiel al temperamento. Siempre cerca del árbitro para reclamar por lo que considera una injusticia. "Claro que ahora me controlo, prefiero agachar la cabeza. No puedo dejar a mi equipo con menos gente por discutir un fallo".

El defensa lateral de Palestino manifiesta sentirse identificado con la marca fuerte, decidida, sin respiros. Y aunque su imagen induzca a ubicarlo alejado de las sutilezas, mantiene inalterable el concepto de que lo primero es la pelota.

Desde que se inventó el fútbol —en la fecha exacta nadie se ha puesto de acuerdo— se estableció claramente las diferencias técnicas y tácticas de sus cultores. Para unos era habilidad, para otros fuerza. Creación o destrucción. Elegancia y fiereza. Pausa o vértigo. Condición innata o vocación de esfuerzo. Protagonista o actor secundario. Pero en ambos casos se dan ganadores y perdedores. Artistas que se perdieron en la nebulosa de su inconsistencia y obreros que refulgieron en las luces de su empuje. Unos quieren hacer el gol y otros evitarlo. Son las reglas del juego. Y por siglos y siglos, mientras el fútbol exista, vivirán enfrentados, luchando cada uno con las armas que el destino les dio, con un sólo afán: ganar. Y en la inevitable circunstancia será uno de los dos, difícilmente ambos. En busca de la victoria no habrá respiros. Si el hábil es débil, sucumbirá. Si el fuerte es a la vez vulnerable, su caída será sin duda definitoria. Por cierto, aquellos que hicieron de la habilidad su filosofía siempre atraerán a las masas y con ello la fama, el aplauso, la gloria. Los otros, injustamente en verdad, navegarán errantes en la oscuridad, en busca del idílico puerto. Y en ese deambular es posible que no encuentren el remanso.

Mario Varas, el defensa lateral de Palestino, manifiesta sentirse identificado con la marca fuerte, decidida, sin respiros. Y aunque su imagen induzca a ubicarlo alejado de las sutilezas, mantiene inalterable el concepto de que lo primero es la pelota.

—Para mí el defensa tiene que ir fuerte a la marca, ser rápido y proyectarse bien en ataque, aparte de la ubicación correcta dentro de la cancha, por supuesto. Creo que lo de la velocidad es fundamental. Eso permite no darle respiro al delantero rival, hay que estar siempre encima, quitándole espacios, alejándolo del arco. Sí, es cierto que tengo imagen de jugador brusco, pero la verdad es que aparte de Oscar Lihn, jamás he sacado a un contrario lesionado. Y en esa ocasión fue casualidad. Si hubiera tenido mala intención, lo habría quebrado. Yo iba con un rival empujándome por atrás cuando vi que

PERSONAJES

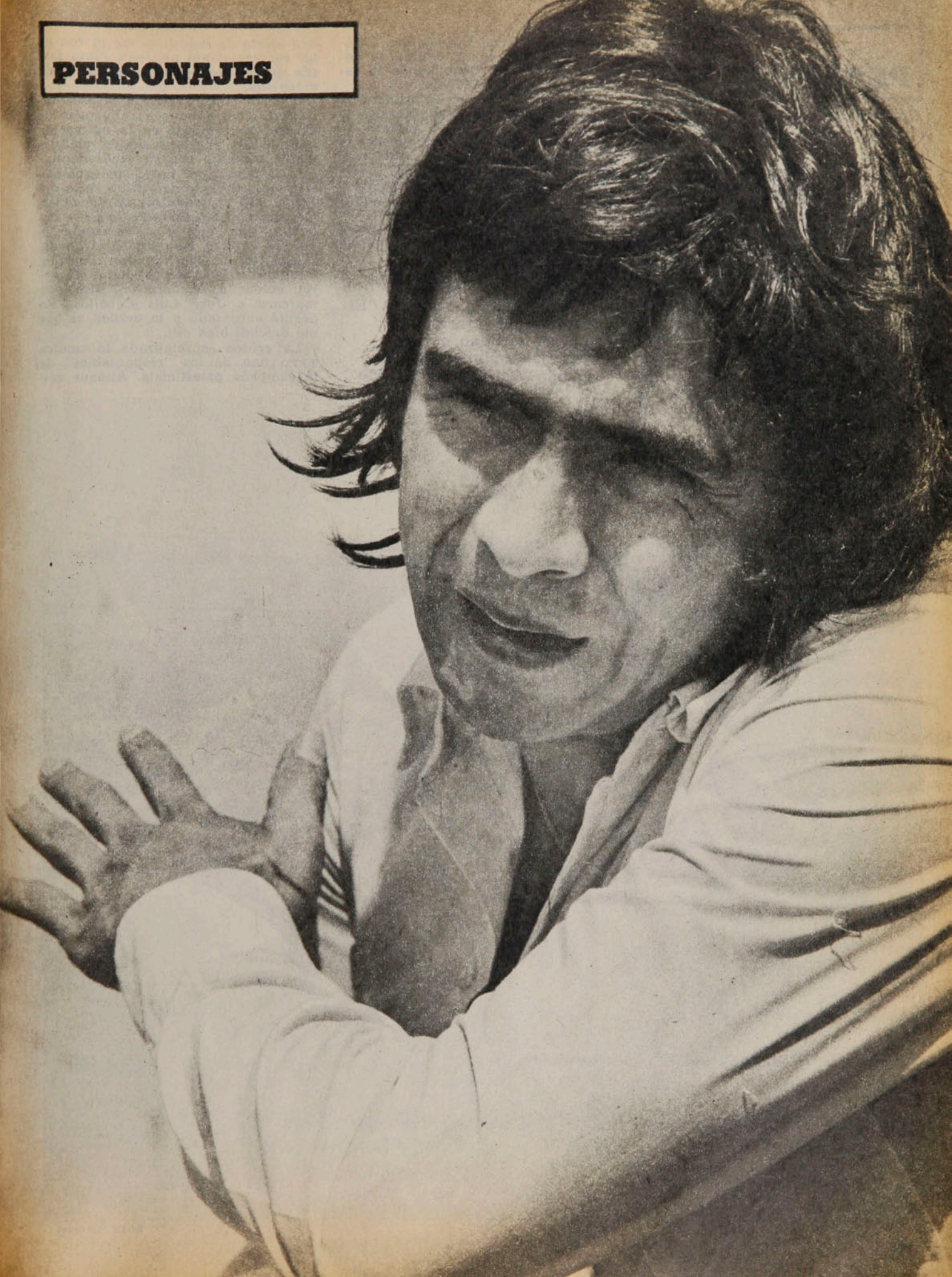

Un "Perro" que...

se me venían encima otros dos. Yo levanté la pierna instintivamente para protegerme. En el choque salió perjudicado Lihn. Me afectó el asunto y luego fui a verlo al camarín, pero allí tuve un altercado con el entrenador Aravena. Yo era sincero en mi preocupación y él no debió tratarme como lo hizo. Más tarde supe que no era grave la lesión y me sentí más tranquilo.

La gente identifica a este Varas, que hoy tiene 25 años, con Palestino. Y olvida que no fue allí donde dio sus primeros pasos. La carrera en inferiores la hizo en Universidad Católica y el debut en un equipo de honor lo sorprendió defendiendo la camiseta de Unión Española.

—Debuté en 1971 en la primera de Unión. En 1972 jugué algo así como quince partidos e igual número en 1973. Ese año fuimos campeones y por lesión de Antonio Arias me tocó integrar el equipo en la Copa Libertadores. Al término, hablé con Abel Alonso para que me prestaran, porque quería jugar más continuamente. El aceptaba siempre y cuando fuera a un club de Ascenso. En eso surgió una oferta de Palestino, me vieron en un entrenamiento en Juan Pinto Durán y en diez minutos quedó todo arreglado.

Aunque sea poco elegante, el asunto es rechazar el peligro. "El marcador debe ir fuerte a la pelota, ser decidido, no darle ventajas al puntero, porque en una de ésas, adiós partido".

Ya van cinco años con la casaquilla tricolor y aunque ha alternado de derecha a izquierda en la marcación lateral, sólo ahora se siente relativamente contento con su rendimiento.

—El alza en mi juego comenzó con el establecimiento definitivo en la derecha. Allí es donde me siento mejor, más acomodado. Cuando llegué a Palestino tuve que ir a la izquierda, porque al otro lado estaba Araneda. Luego, en un partido con Everton, Caupolicán Peña me preguntó si quería volver a la derecha, para que marcara a José Luis Ceballos. Yo acepté encantado y la verdad es que me defendí bien allí.

La crítica especializada lo sindica como uno de los "responsables" de la campaña palestinista. Aunque rei-



Sergio Mardones

tera que no puede ser analizado el asunto desde el punto de vista del rendimiento particular, sino el de todo el equipo, admite que ha progresado notoriamente.

—*Coincidió, reitero, con mi cambio de puesto y también con la madurez que da jugar en un cuadro como éste. Además los errores siempre he sabido capitalizarlos y sacar las respectivas experiencias. Claro, no puedo conformarme con lo realizado, porque uno debe aspirar siempre a algo más. Llegar a la Selección es una meta irrenunciable. Asegurar el futuro con un buen contrato es otra. Para ello no se puede descuidar el trabajo, porque si al final el balance es positivo, la oportunidad de valorizarse llega por sí sola. Y en esta campaña de Palestino influyen varios factores. Primero que nada la convivencia. Llevamos varios años juntos, nos conocemos bien, somos amigos —primordial en todo equipo humano—, hay un excelente cuerpo técnico, buenos jugadores, espíritu colectivo, entendimiento entre todas las partes del conjunto. ¿La baja actual? No no creo que sea así. Hemos jugado bien, incluso perdiendo. Con Cobreloa nosotros llegamos diez veces y ellos tres y, sin embargo, nos ganaron. Cuestión de aprovechar las ocasiones, nada más. Pero los que quedan tenemos que ganarlos todos y ése es el ánimo del plantel completo. Aquí se ve, el optimismo es el mismo de siempre. No hay preocupación por los últimos resultados, estábamos preparados para la derrota. La verdad es que a nadie le preocupó el invicto. A veces ni siquiera sabíamos cuántos partidos sin perder llevábamos. Lo único que sí nos interesa y eso se nota en cada uno de nosotros es que queremos ser campeones. Eso sí.*

En el fútbol o se está con los hábiles o con los fuertes. Con la condición innata o con la vocación del esfuerzo. Es la lucha inevitable de dos caracteres definidos e igualmente valiosos. Para unos quizás sea más importante ser el artista. Para otros, aunque el aplauso sea mezquino, el ser obrero. Al final vencerá el que sea más capaz. Y Mario Varas, el defensa lateral de Palestino, manifiesta sentirse identificado con la marca fuerte, decidida, sin respiros. Pero, aunque su imagen induzca a ubicarlo alejado de las sutilezas, él mantiene inalterable el concepto de que lo primero es la pelota. Al cabo, invocando ese apodo que lo acompaña desde la juventud, este Varas es un "Perro" que ladra... y que muerde.

SERGIO JEREZ

En la tranquilidad del Estadio del Banco Chile, luego de la práctica cotidiana, el análisis de sus progresos. "Estoy más maduro y además en este equipo tendría que ser tonto para no aprender".



Oscar Lagos



En los tiempos de Unión Española, protegiendo la salida del arquero Leopoldo Vallejos, ante la arremetida de Víctor Manuel González.

VELIZ Y CEBALLOS

"No, no me molesta que me digan 'Perro'. El apodo me lo pusieron cuando estaba en la segunda infantil de Universidad Católica. Algunos dicen que soy un perro de presa. No, la verdad es que no me enoja, porque sé que no es despectivo."

"¿Los punteros que dan problemas? Carlos Cáceres una vez, cuando estaba en Huachipato, me dio un baile los primeros 45 minutos. No lo pude pillar. También Ceballos, por la velocidad y el dribbling corto, pero creo que no he salido mal parado las veces que nos hemos encontrado. Bueno, el otro es Véliz, con quien la gente espera que yo me enfrente. Lo cierto es que nos topamos poco, ya que él juega por todos lados. Pero es mañoso y traicionero, porque pega por la espalda. Frente a él me han expulsado dos veces. La primera por tocarle el trasero y la segunda en un choque donde yo no cometí infracción."

"Estoy contento con el fútbol, porque me ha dado muchas satisfacciones. Viajes, un hogar, casa propia. He recorrido mundo y visto muchas cosas interesantes."

"Por ahora me dedico sólo al fútbol, pero me gustaría hacer otra cosa. Por la Copa Chile no pude terminar un curso de computación y método en IBM, pero no pierdo las esperanzas de volver a empezarlo. El fútbol se termina y quiero una profesión."

"¿Que si me gusta ser marcador? La verdad es que es una pega muy ingrata. Por ahí toca un puntero inspirado, me marea y adiós partido. Me habría gustado ser delantero, para comprobar si es cierto lo que dicen, de que los defensas pegan mucho."

"Salvo las mencionadas con Véliz y la de Lihn, todas las otras expulsiones han sido por reclamar. Me caliento mucho cuando juego, pero estoy aprendiendo a controlarme. Prefiero agachar la cabeza y aguantar el chaparrón. No sé si se han dado cuenta, pero después de la última expulsión ni siquiera me han mostrado tarjeta amarilla."



Oscar Lagos

DIGANOS

Los "garabatos" de los árbitros

Señor Director:

En "mis tiempos" fui árbitro amateur. Dicen que lo hacía bien. Me retiré el día que un jugador se defendió de una expulsión y de la sanción que le correspondía diciendo que yo "lo había insultado", lo que era total y absolutamente falso. La Comisión de Disciplina —donde yo arbitraba no había Tribunal de Penalidades— trató la cosa con medias tintas, entre creyéndole al jugador y a mí. Eso me desmoralizó hasta el punto de decidir mi abandono de una actividad que me gustaba y en la que creía servir dignamente a la comunidad deportiva.

Le escribo la presente justamente porque se ha puesto de moda esto de guardarse las espaldas, para evitar castigos mayores —o creyendo que los van a evitar—, denunciando presuntas "agresiones verbales" de los árbitros. Aunque el Tribunal de Penalidades no dé crédito a esas acusaciones, en el público queda la duda y hasta se inclina por creerle al jugador, sobre todo si es de su equipo favorito.

Yo no meto las manos al fuego por "todos los árbitros". Es más, sé que hubo algunos —bien conocidos— que acostumbraban a decirse garabatos con los jugadores, pero reconozco que la calidad de los árbitros —me refiero al fútbol profesional— ha mejorado mucho; ahora hay gente más educada, gente culta, desde empleados bancarios hasta profesionales y se me hace difícil creer en esas versiones que dan los jugadores.

Mi opinión es que, a falta de pruebas —lo que es imposible, porque nunca habrá testigos que no sean partes interesadas—, el Tribunal debiera doblar la sanción al que quiera justificar su indisciplina culpando al árbitro de haberlo insultado. Sería una buena manera de terminar con esta "moda" que ha salido.

Le agradece la publicación de estas líneas:

J. G. L.
Ex árbitro amateur.
Santiago.

Señor Director:

Para que se termine con la denuncia de los futbolistas profesionales que dicen que los árbitros los tratan con malas palabras debiera empezarse por cambiar al profesor de los árbitros. El señor Carlos Robles fue, sin duda, un excelente referee a nivel nacional e internacional, pero tenía la costumbre de "palabrearse" con los jugadores y hasta recibió sanciones por eso.

Sin que me conste no me extrañaría que el "profesor" estuviera enseñando, además de reglamentos, estas prácticas que él mismo utilizó.

Saluda Atte a usted.,
DOMINGO OLIVARES Z
Santiago.

Señor Director:

El jugador de Palestino Manuel Rojas ha declarado que el árbitro señor Juan Silvagno lo insultó cuando él fue a reclamar la terminación del partido de su equipo con Cobreloa, en Calama.

Conozco personalmente al señor Silvagno, uno de nuestros mejores árbitros en estos momentos; lo sé una persona tranquila, respetuosa, por lo que no puedo dar crédito a lo que dice el jugador de Palestino. Por lo demás, en ese partido de Calama había un árbitro-veedor (creo que era el señor Massaro) y que según el señor Silvagno llegó a su lado cuando el jugador Rojas discutía con él. con lo que tendría que haber oído los insultos.

Por último, señor Director, me parece absur-

Oscar Lagos



● **Juan Silvagno. ¿Tarjetas con garabatos?**

SUSCRIPCIONES

Los valores de las suscripciones anuales y semestrales son los siguientes:
PARA EL PAIS: $ 1.500 y $ 750. EXTERIOR: Sudamérica: US$ 60 y US$ 35; Centroamérica y América del Norte: US$ 70 y US$ 40; Estados Unidos: US$ 88 y US$ 45; España US$ 80 y US$ 45; resto de Europa: US$ 85 y US$ 52; Africa: US$ 110 y US$ 60; Australia: US$ 150 y US$ 80.

NOTA: Toda la correspondencia de ESTADIO es certificada y su valor está incluido en el precio.
Su suscripción debe pedirla a: Revista ESTADIO, Avenida Santa María 076 (o Casilla 69-D), Santiago-Chile.
Giros y cheques deben ser enviados a la orden de Empresa Editora Gabriela Mistral.

do que un jugador, desde adentro de la cancha, pueda saber exactamente cuántos minutos se jugaron o dejaron de jugarse y reclame por el pitazo final.

Como escarmiento, me parece oportuna la decisión del Tribunal de suspender al jugador de Palestino aunque no tuviera tarjetas ni fuera expulsado de la cancha. Quizás si su caso le sirva a otros colegas.

Se despide de usted respetuosamente,

ALIRO ESPINOZA J.
Santiago-San Miguel.

Los dobles con chilenos

Señor Director:

Acabo de leer en la prensa los resultados del Campeonato de Tenis de Madrid. He visto que los colombianos Molina-Velasco eliminaron a la pareja chilena formada por los hermanos Alvaro y Jaime Fillol; que el chileno Belus Prajoux con el argentino Clerc eliminaron al doble portorriqueño-ecuatoriano de Francisco González-Ricardo Icaza, y que el también chileno Hans Gildemeister en compañía del yugoslavo Franulovic ganaron a los suecos Ericksson y Hallqvist.

¿En qué han quedado los proyectos de subvencionar a nuestros tenistas, para que en los campeonatos que juegan en el extranjero hagan parejas nacionales, que estén en condiciones de formar en los equipos chilenos en los campeonatos oficiales? No nos quejemos después de los resultados y no se quejen los tenistas de las críticas que se les hace.

ENRIQUE
FERNANDEZ S.
Viña del Mar.

Coronas breves

Señor Director:

Me permití molestar su atención —y ocupar un espacio de Díganos— con la consulta sobre los reinados más largos y los más cortos en el peso pesado del boxeo mundial. En la edición de esta semana (N.º 1.834) tuvo usted la gentileza de dar "media respuesta" a mi consulta. Digo "media" porque, tal vez por razón de espacio —que comprendo perfectamente—, sólo se incluyó a los campeones del mundo que más duraron con la corona en su poder. Entiendo que quedó pendiente la segunda parte, a la que le ruego dar cabida para completar así la información por mi pedida. Quiénes fueron los campeones del mundo de peso pesado que menos tiempo duraron como tales?

En espera de su segunda respuesta, queda de usted Atto. y S. S.,

PEDRO ENRIQUE
SOTOMAYOR W.
Santiago.

***** Antes de León Spinks, los campeones mundiales de todos los pesos de más breve reinado habían sido Primo Carnera, Max Baer y el sueco Ingemar Johansson, quienes tuvieron el título sólo 11 meses y algunos días. Lo de Spinks es todo un record, al igual que lo de Ken Norton, su sucesor "por oficio". León Spinks ganó a Muhammad Ali, el 15 de febrero de este año y justamente un mes después el Consejo Mundial le quitó el título por negarse a defenderlo frente a Ken Norton, a quien se lo entregaron; éste lo perdió en la primera defensa que hizo, el 9 de junio último, ante Larry Holmes. Norton, entonces, reinó durante dos meses y algunos días. Como la Asociación Mundial siguió considerándolo campeón y aceptó su revancha con Ali, quiere decir que Spinks fue campeón desde el 15 de febrero al 15 de septiembre, ocho meses.**

¿Qué se hizo Iriarte?

Señor Director:

Quisiera saber si el ex jugador de Unión Española Clemente Iriarte, que hace años se fue a España, sigue jugando en el Oviedo, de la Segunda División. Hace mucho tiempo que no se sabe nada de él, no obstante llegó a ser una figura importante en el campeonato español.

Le agradece sinceramente su información,

MANUEL ARANA C.
Santiago.

***** Clemente Iriarte ha sido transferido por el Oviedo al Osasuna, de la Segunda División. El Oviedo bajó al término de la temporada 1977-78, a Segunda B.**

estadio Edición 1.835.
Miércoles 11 de octubre de 1978.
Fundación: 12 de septiembre de 1941.

Avenida Santa María 076. Teléfono 779522.
DIRECTOR: Antonino Vera.
JEFE INFORMACIONES: Julio Salviat.
REDACTORES: Igor Ochoa, Sergio Jerez.
COLABORADORES: Renato González, Juan Aguad, Carlos Ramírez, Gilberto Villarroel.
COLUMNISTAS: Julio Martínez, Edgardo Marín, Carlos Guerrero.
FOTOGRAFIA: Oscar Lagos, Sergio Mardones, Juan Silva y Enrique Aracena (Jr.).
DIAGRAMACION: César Boasi.
PORTADA: Alejandro Montenegro.
DOCUMENTACION: Carlos Barahona.
ESTADISTICAS: Sergio Díaz.
DIBUJOS: Hernán Vidal (Hervi).
CORRESPONSALES EN EL PAIS: Homero Avila (Antofagasta), Juan Alcapio (Calama), Mario Meza (Norte Chico), Gonzalo Gutiérrez (Valparaíso), Rodolfo Muñoz (Rancagua), Juan C. Bernal (Talca), Mario Landa (Chillán), Carlos Vergara y Carlos Alarcón (Concepción) y Hernán Osses (Temuco).
CORRESPONSALES EN EL EXTRANJERO: Raúl H. Leppé (Buenos Aires), Alfonso Rospigliossi (Lima), Ricardo Lombardo (Montevideo), René Durney (Quito), Sergio Ried (Miami), Enrique Renard (Nueva York).
Servicio Internacional: Agencia ANSA.
PUBLICIDAD: Eduardo Artigas.
REPRESENTANTE LEGAL: Rodolfo Letelier G.
IMPRESA Y EDITADA POR: Editora Gabriela Mistral.

Santiago Morning:

TEMAS

LA HERMANDAD DEL SUDOR



● **La imagen que ha revitalizado a Santiago Morning: unión, trabajo y alegría.**

"A comienzos de temporada en un diario hicieron un análisis de todos los equipos y Santiago Morning resultaba el peor de todos. No sólo porque carecía de un buen plantel, sino que además contaba con un técnico deficiente. ¿Qué me dicen, ahora?" En la voz de José Santos Arias la sonrisa le quita revanchismo a las palabras, pero resume al mismo tiempo todo lo sorpresivo que es el momento de Santiago Morning, a lo menos, aliviado de los problemas de colistas.

Y en Santiago Morning el itinerario de su recuperación se ha plasmado con esfuerzo, aplicación táctica y la unión de un grupo que hasta el receso del Mundial estaba a la deriva. Para su técnico nada es producto de la casualidad y el proceso de Santiago es también revelador de unas cuantas insuficiencias típicas de los clubes nacionales.

—Nosotros recién comenzamos nuestra verdadera preparación durante el Mundial. Mientras otros descansaban, Santiago se dedicaba a trabajar como en cualquier club organizado se debe hacer a principios de año. Pero acá el plantel se había formado a última hora y con muchos sobresaltos, por lo que la coyuntura del receso era una oportunidad inigualable. Conviviendo, trabajando físicamente sin excusas, ya pude disponer de un grupo más cohesionado, para pasar a otra etapa de mentalización táctica, que sin descartar nuestra inferioridad en algunos casos, por sobre todo nos convencimos de que trabajando ningún rival es imposible. Y paulatinamente todos los muchachos entraron en la mecánica y usted ve que un jugador como Raúl Toro, que acaso podía parecer el más renuente para la marca, ahora también corre y obstruye...



Oscar Lagos

—No es meramente el éxito fugaz que trae la desesperación o el temor a descender...

—*Bueno, todos estos años Santiago ha estado comprometido y evidentemente como que había un "acostumbramiento" peligroso, porque inhibía el empeño de dirigentes y también de jugadores. Como le dije, a partir del receso se planificó al estilo de lo que deben hacer siempre los clubes chilenos y los resultados están a la vista. Ahora bien, yo creo que más allá de las especulaciones que se hacían sobre este equipo, lo que pesa es el trabajo serio. Y yo en algún momento estaba cansado, porque no se me daba la oportunidad de poner en juego mis conocimientos y quizás, por eso, esta buena campaña es una doble satisfacción. En ningún caso una revancha, pero me fortalece en lo que siempre he creído. Pero, ojo, ah..., todavía queda mucho y aunque tengamos un puntaje tranquilizador nada está decidido aún... Por ahí a estos "cabros" les hizo mal tanto elogio repentino, por una cosa de vanidad que es muy lógica, pero lo importante es que en cada entrenamiento lo que disponga yo o el profesor De la Fuente, no tiene "disidentes". No hay haraganes en Santiago Morning...*

Un mundo por ganar...

Y no cuesta mucho ubicar en cada práctica de Santiago Morning ese rasgo distinto que conceden los rostros sin ruidosa fama, pero con absoluta vocación al trabajo. Como bien aprecia Adolfo "Cuchi Cuchi" Olivares, asiduo visitante a los entrenamientos de su ex club, cada jugador



Sergio Mardones

● **Benjamín Pérez y la seguridad goleadora que ha logrado en el "Chago".**

Benjamín Pérez, uno de los "visitantes":

"AQUI TODO ES PARA EL EQUIPO"

Está a préstamo de Aviación (igual que Iván Soto) y se ha consolidado como una buena pieza en el esquema bohemio por su sentido del contragolpe y juego profundo. Benjamín "Huevo" Pérez no tiene un físico para entrar lanza en ristre al área, pero su astucia y capacidad para picar por espacios favorables lo han destacado como uno de los buenos delanteros de la temporada y factor importante en la levantada del "Chago": **"Yo me vine con la esperanza de poder jugar todos los domingos, cosa que en Aviación se me hacía muy difícil. Y afortunadamente me encontré con un equipo que después de andar a los tumbos ha logrado un excelente funcionamiento. Con Soto, Bareiro o Saravia nos entendemos muy bien y en el contragolpe pienso que le creamos problemas a cualquiera, aunque por ahí nos falte un poco más de precisión para el gol. Pero estoy contento, porque he aprendido a querer este equipo que se fortalece en lo colectivo. Aquí nadie se 'arranca' con los tarros"...**

TEMAS

La hermandad del...

del "Chago" tiene una motivación extra, que niega la rutina...

—Mire, uno cuando es jugador a veces llega a determinado lugar, y como está cómodo se deja estar un poquito... Pero en ese plantel todos tienen que ganar terreno. Hay muchachos argentinos que deben mostrar sus atributos en su primer año en Chile, otros que vienen a préstamos y tienen la oportunidad de jugar con regularidad, los más jóvenes que recién asoman a la crítica y otros que deben demostrar su vigencia. Entonces todos empujan y como están bien preparados y con confianza se hace muy complicado ganarles.

En la óptica de Claudio Avendaño, el fenómeno lo sorprende relativamente...

—Yo pienso que acá en Chile no son muy grandes las diferencias entre los equipos y si un cuadro está capacitado para correr y marcar, todavía se achican más... El año pasado teníamos una buena dupla técnica, pero la de ahora como que dio en el calco con lo que necesitábamos. Y no sé, en la expectativa de crecer uno rinde el doble, porque a ningún jugador le gusta estar siempre en los últimos lugares. En Chile se tiende a creer

Darío de la Fuente:

"NUESTRO DOPING ES EL TRABAJO"

Como su experiencia en el boliviano "The Strongest" lo alejó un tiempo del fútbol chileno, Darío de la Fuente suena inédito en los elogios a la preparación física de Santiago Morning. Tanto que muchos ya le cuelgan recursos ilícitos para obtener tan buen rendimiento del equipo...

"Es cierto. El otro día en una radio dijeron que deberían pedir el examen antidoping para Santiago en vista de todo lo que estaba corriendo. Si bromean con eso no me importa, pero decirlo en un medio de difusión ya lo considero una ofensa. Y aquí no hay más misterios que un ciclo de trabajo distinto al de los otros. Nosotros no tuvimos el "apagón" del Mundial, que afectó a muchos equipos; entonces cuando se retomó el campeonato, ya veníamos embalados, mientras el resto recién agarraba ritmo. Es probable que a esta altura muchos estén equiparando nuestro nivel, pero ya hemos sacado muchos puntos... Eso sin desconocer que en este plantel hay un contingente bien dotado físicamente, que responde bien a los esfuerzos, casi le diría que entre los mejores de acá. Por eso más que baja de nuestra parte lo que se ve ya es un ascenso de los otros en el aspecto físico, pero con lo avanzado ya estamos bien. Y yo no le voy a vender nada raro. Simplemente acá trabajamos las tres horas diarias y punto. Nadas de "descansitos" y cosas por el estilo. Todos los días, y el resto lo ve usted en la cancha..."

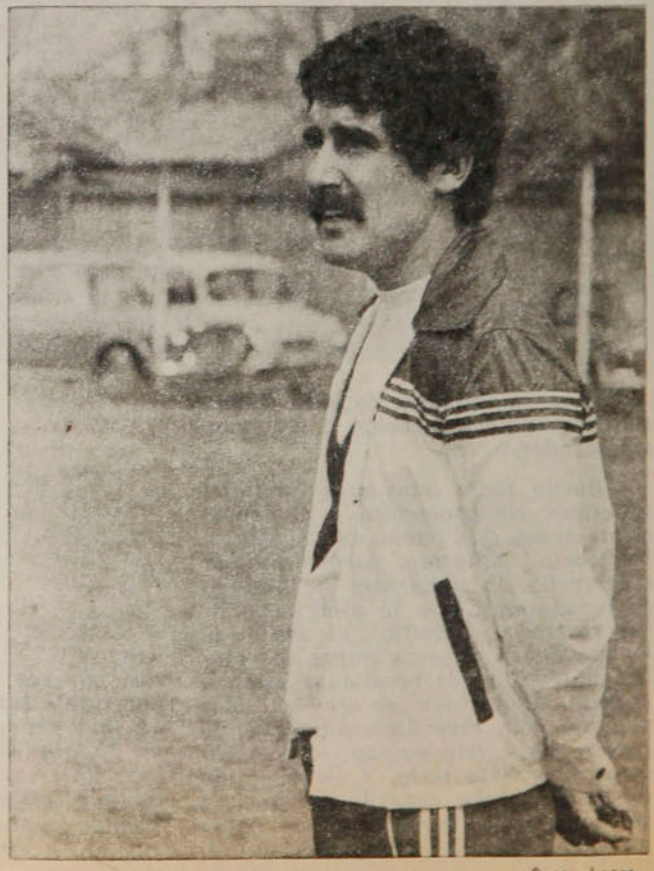

Oscar Lagos

Oscar Lagos



Humberto Martínez:

EL SIMBOLO DEL SILENCIO

Quizás sí Humberto Martínez sea la representación más fiel de lo que ha significado la campaña de Santiago. Antes de la misma, seguramente que el zaguero lateral estaba en la mención de muy pocos; hoy, con marca severa y buena proyección, se va sacudiendo del anonimato.

"El año pasado estuve en Rangers y me hizo muy bien. Como yo era un producto del "Chago", me dejaba estar y el desafío de Talca me obligó a progresar. Ahora en este equipo uno sabe que si no trabaja duro y le mete firme, sale de titular y le costará mucho volver. Entonces con esfuerzo se pueden perfeccionar las virtudes y como el equipo gana, hasta se fijan en uno. Por eso estoy satisfecho, me siento más seguro para intentar la subida, pero no me engaño: sólo metiéndole duro seguiré avanzando. Y fíjese que a principios de año yo me quería quedar en Talca..."

Formado en Santiago Morning, el "Negro" Martínez será siempre embajador de los que se van ganando el reconocimiento sin pedir regalos de nadie. Y ahora cuando también tiene su porción de mérito, bien vale rescatarlo del silencio para darle lo que le corresponde: **"Y acá en Santiago todos estamos en la onda del sacrificio y uno no puede restarse. Eso no más..."**

Martínez: ahora hasta con goles.

que todos los futbolistas ganan grandes sumas y yo pienso que eso se da en una "élite". El resto tiene que "machucárselas" muy duro para subir.

En esa modesta y limpia fragua del "Chago" nadie puede estar eximido del esfuerzo, pero tampoco del humor. El propio Santos Arias, conocido en la jerga íntima como "Peter, el Negro"..., sabe que la única tregua para el sudor suele ser la risa.

Y ése es todo el milagro de este Santiago Morning, que ya no puede ser sorpresa con la disciplina de su estilo y el fruto realista de los puntos. Para escapar del abismo se han cotizado muy alto los valores del hombre que supera la modestia de los medios o las incertidumbres económicas. Porque si el esfuerzo de los dirigentes no ha podido todavía acabar con todas las deudas, la unidad de los jugadores hace rato que restituyó una verdad: para crecer, a veces, la honesta vivencia de los hombres puede más que los cheques dudosos...

IGOR OCHOA

TORO GUARDO EL FRAC...

Una de las claves de Santiago Morning está indudablemente en su mediocampo. Ahí donde la sapiencia y lucidez táctica de Guillermo Páez encontró un excelente complemento en la reivindicación del "barbado" Valenzuela, un buen jugador, acaso olvidado, y también muy inteligente para correr la cancha. Ellos dos, jugadores ya definidos, hacen la suma correcta con este Raúl Toro, que por fin le escapó a las finezas inútiles para comprender que los jugadores de vitrina no ganan partidos. Y lo más resaltante es que Toro ha hecho suya la metamorfosis, con una madurez hasta sorprendente...

"Bueno, llega un momento en que uno analiza lo que ha hecho y se da cuenta de que no puede perder más tiempo. El año pasado tuve algunos buenos partidos, pero nunca llegué a sentirme cómodo y tranquilo para desarrollar lo mío. Ahora el funcionamiento es otro y dentro de él yo no podía quedarme con chispazos aislados que al final no sirven. Me propuse trabajar como lo hacían todos mis compañeros, cumplir con las marcas que me correspondieran y convencerme de que yo también podía jugar en un equipo de sacrificio sin perder condiciones técnicas. Y me siento muy bien, porque veo más sólido mi juego, el equipo anda bien y en el medio, con Páez y Valenzuela, uno juega tranquilo porque los dos nunca andan a tontas y a locas... Palabra, muchos ni me imaginaban en un cuadro que por sobre todo se sacrifica, pero yo siento que progreso, que sin olvidar lo que sé y me gusta, cuando es necesario me olvido de las elegancias y soy uno más. Uno vale por lo que es como individualidad, pero si no está en función del conjunto, no sirve. Así pienso ahora..."



Oscar Lagos



Socías

Era la jugada que lo rehabilitaba. Minutos antes había perdido un penal (el octavo malogrado por su equipo en el torneo) y jugaba con desesperación. Recibió la pelota a tres cuartos de cancha y se lanzó contra el mundo. Eludió a Páez, descartó a Ojeda y Villalobos levantando la pelota sobre ellos y hacía lo mismo con Olivera cuando recibió el impacto: el arquero corría directamente en contra suya, sin preocuparse de la pelota. El atacante cayó y para el infractor se levantó una tímida tarjeta amarilla. Nadie se explica cómo Jorge Socías siguió jugando: el examen médico posterior comprobó fractura en la mandíbula. Y tendrá para un mes sin jugar y alimentándose con bombilla.



Climent

Son varios los clubes que le deben el Ascenso a Primera División. Ya hay uno, por lo menos, que le debe —en parte— el descenso: Rangers, al que dirigió en las 16 primeras fechas y al que dejó con sólo siete puntos.

Entrenador serio, característica que ya se observaba cuando era jugador, Ramón Climent vuelve a afrontar la responsabilidad de dirigir un equipo de Segunda. Su objetivo actual es mejorar la desesperada situación de Iberia Bío-Bío, colista absoluto, que ya le rescindió contrato a Manuel González. Acostumbrado a los lugares altos de la tabla, Climent conoció este año las miserias en las dos divisiones.

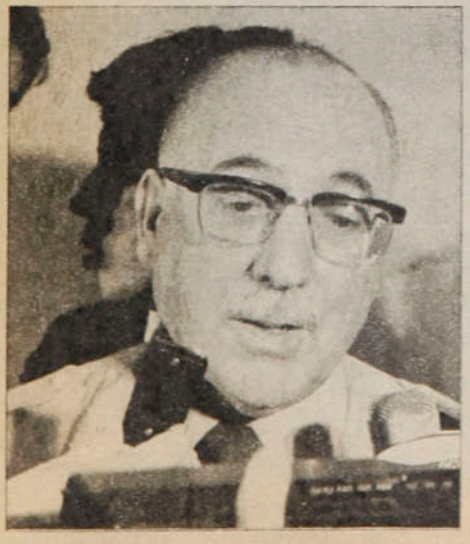

Gordon

Desde que se anunció la renovación de la directiva de la Asociación Central de Fútbol se supo que no postularía a la reelección. Pero se sabía por otros más que por él mismo. El asunto quedó definitivamente sellado la semana pasada cuando el propio Eduardo Gordon anunció que no le interesaba continuar en el cargo directivo máximo en el fútbol.
Lo inesperado de su declaración fue el anuncio de su apoyo a la candidatura de Abel Alonso. Gordon solicitó públicamente a los clubes que le prestaron apoyo durante su administración que lo vuelquen ahora hacia el ex presidente de Unión Española.

Oscar Lagos

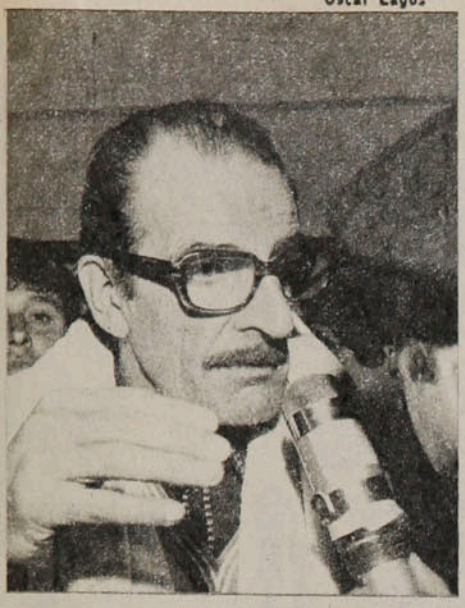

Cavillón

No lo quiso reconocer, pero era el más impaciente por conocer la fecha definitiva del combate. Preparador de Martín Vargas y causante principal de la notable recuperación del pugilista chileno, Osvaldo Cavillón se mostró conforme al saber que la pelea por el título mundial con el venezolano Betulio González quedó fijada para el 4 de noviembre. "Eso nos obliga a alterar un poco el plan de preparación —señaló en Buenos Aires—, pero no constituye problema. En realidad cualquier día de 1978 era bueno para nosotros. Martín está en óptimas condiciones y podría pelear en cualquier momento y donde sea."

El combate se efectuará en Maracay, una tórrida ciudad a 80 kilómetros de Caracas.

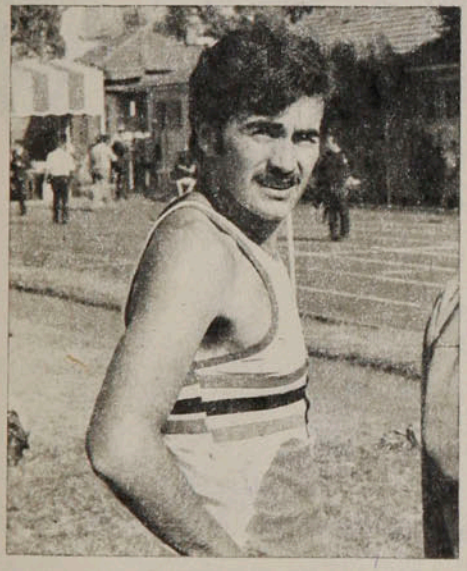

Pichot

Fue la figura más deslumbrante del Torneo "Carlos Strutz", realizado en el Club Manquehue hace diez días, al conseguir un record que parecía imposible para los atletas nacionales: superó en siete centímetros la barrera de los 16 metros en el salto triple. Ahora, Francisco Pichot se prepara para competencias mayores: tiene a la vista el Torneo "Orlando Gualta", donde se medirá con triplistas de categoría mundial, y luego viajará a México —gozando de una beca— para prepararse para los Juegos Panamericanos de Puerto Rico. En la capital azteca lo dirigirá el entrenador polaco Tadeo Starsinki, uno de los mejores del mundo en su especialidad.

Oscar Lagos



Clerc

Contribuyó en buena medida a la obtención de la Copa Galea —considerada un verdadero campeonato mundial para tenistas menores de 20 años— para Argentina. Luego al asomar en nuestros torneos tenísticos de verano mostró sus notables condiciones al derrotar a las principiales figuras chilenas. Hoy, José Luis Clerc dejó de ser solamente una promesa. Ha sido el tenista de más rápido ascenso en el tenis mundial. En su primera campaña de Grand Prix ha logrado subir, en menos de un año, a los primeros lugares del escalafón. Un ranking en Estados Unidos lo señaló como el séptimo tenista del mundo en estos momentos.

PERSONAJES



Enrique Aracena

"EL NENE" DE COBRELOA

Rubén Gómez, formado en Ovalle, es una de las piezas fundamentales de este sorprendente benjamín de Primera División, que surgió de la nada para llegar hasta pelear el título.

Para todos es el "Nene". Y lo parece. Un metro sesenta y cinco de estatura, sesenta y un kilos de peso. Expresión bondadosa de unos ojos que quisieron ser claros. Voz suave, casi en susurro, que sabe decir cosas atinadas, reflexivas y de cuando en cuando hasta de fino humor. Llevó de más al Sur el pigmento moreno subido de la piel lustrosa y que el sol y el aire de la pampa hicieron más tinto.

Así se nos presenta Rubén Gómez, el volante de enlace de Cobreloa, a la charla que tuvimos en la sala de estar del estadio calameño. En la cancha, el día anterior al partido con Palestino, el plantel hace el entrenamiento recreativo sabatino, del que él no participa porque *"las amigdalas me han estado fouleando toda la semana"*. Empieza tenso, como desconfiado, *"es que no estoy acostumbrado a las entrevistas, me ponen nervioso; el otro día no más me hicieron una jugada fea en un diario de la capital, reprodujeron una parte no más de una respuesta mía y me dejaron mal con la gente de Ovalle que es la última a la que yo quisiera hacer un daño. ¿Ve? Entonces uno se pone cachudo..."*.

Pero se establece pronto el vínculo cordial y hasta amistoso. El "Nene" se suelta, sus frases ya no son cortantes y va diciéndonos quien es.

La cantera

La de los Gómez Cortés es una familia larga. Rubén es el cuarto de diez hermanos y el primero de otros cuatro o cinco de los que tarde o temprano habrá que hablar también en relación al fútbol.

—*Eduardo ya juega en Ovalle y entre los más chicos hay algunos que salen buenos también "para la pelota". Mi padre jugó en Magallanes* —y cuando nos sorprende la revelación, aclara riéndose— *... en el Magallanes de Sotaquí; él nos cuenta que lo quisieron llevar a Wanderers de Valparaíso, pero prefirió quedarse en el Norte. Un tío nuestro también jugaba muy bien, pero tampoco salió*

El estadio vibra. "El Nene" se acerca al área enfrentando a Elías Figueroa y el público calameño intuye algo grande.



En la sala de estar del Estadio Municipal de Calama, Rubén Gómez, aflojada la tensión del encuentro y su reserva a las entrevistas, sonríe ante uno de los tantos buenos recuerdos que ya tiene de su breve carrera.

Enrique Aracena



Oscar Lagos

PERSONAJES

"El Nene"...

de Ovalle. A mi padre lo vi jugar una vez, cuando ya tenía 35 años e hizo cuatro goles. Parece que es cierto que "le pegaba".

Los Gómez Cortés son ovallinos de vientre y lomo. Gente de trabajo, de esfuerzo, de limpias estrecheces, de espíritu de superación. Rubén estudió electromecánica en el Politécnico de su ciudad y sólo le falta hacer la práctica para ejercer cualquier día. A nivel escolar jugaba por el Politécnico, pero su club era el del colegio de El Salvador.

—Una rica cantera de futbolistas; de ahí salieron también mi hermano Eduardo, Claudio Araya, que está en Rangers, Gustavo Huerta, de Ferroviarios, Fernando Huerta, de Ovalle, y saldrán muchos más.

El tránsito natural del hábil Rubén Gómez era Deportes Ovalle, que ya estaba en Segunda División.

—Siempre anduve por la mitad de la cancha; por físico, por temperamento, lo que más me acomoda es lo que va de la mitad hacia adelante. Guillermo Díaz me hizo jugar también "de 6", y anduve bastante bien, pero más me gusta lo otro, crear con más libertad y estar más cerca del área contraria. En Ovalle se me dio bien, porque allá era el puntero izquierdo el que bajaba y entonces a mí me quedaba un terreno amplio en que me desenvolvía a mis anchas. Hice diez goles desde esa posición y ahora, en Cobreloa, llevo 7. Lástima que Fabbiani le hiciera cinco a Rangers, porque ya no lo voy a alcanzar... (Y vuelve a reír abiertamente de su ocurrencia.) *Oiga, a propósito, en ESTADIO me tienen con un gol menos; hay por ahí uno que lo hice yo y se lo tienen anotado al "Rolly" (Núñez).*

A las alturas

Desde la Copa Chile, a comienzos de 1977 —última versión—, Andrés Prieto, que empezaba a trabajar en el recién aparecido Cobreloa, tuvo en la mira al mediocampista ovallino. Pero entonces los del Norte Chico estaban en Primera y los del cobre se iniciaban en Segunda. Cuando este año se invirtieron los papeles, se hizo la operación. Y Rubén Gómez, el "Nene", pasó a vestir la camiseta naranja. Los dirigentes Patricio Reyes y Guillermo Pérez y el propio entrenador cerraron la transferencia, de la que hasta el día de hoy se felicitan. Porque el jugador que venía de Ovalle reúne todas las condiciones que el técnico exige: humildad, disciplina, profesionalismo, corrección, solidaridad al demostrar en el espíritu de cuerpo identificación con la causa que representa, además, por cierto, de las aptitudes técnicas, del sentido táctico indispensable a sus planes.

—Si don Andrés elige gente que además de buenos jugadores sean buenas personas quiere decir que yo debo ser buen jugador y buena persona... —dice en la tercera risa de la mañana.

El medio ambiente estaba en consonancia con la personalidad del muchacho de Ovalle. La serenidad de un paisaje más o menos conocido, la tranquilidad de un panorama hecho de azul, de pardo y de blanco —el blanco de las fumarolas eternas de las altas chimeneas de la mina—, el carácter contemplativo del pampino marchan de acuerdo con lo que en su yo íntimo es Rubén Gómez.

—Tuve problemas de adaptación sólo por la altura. Al principio, en el

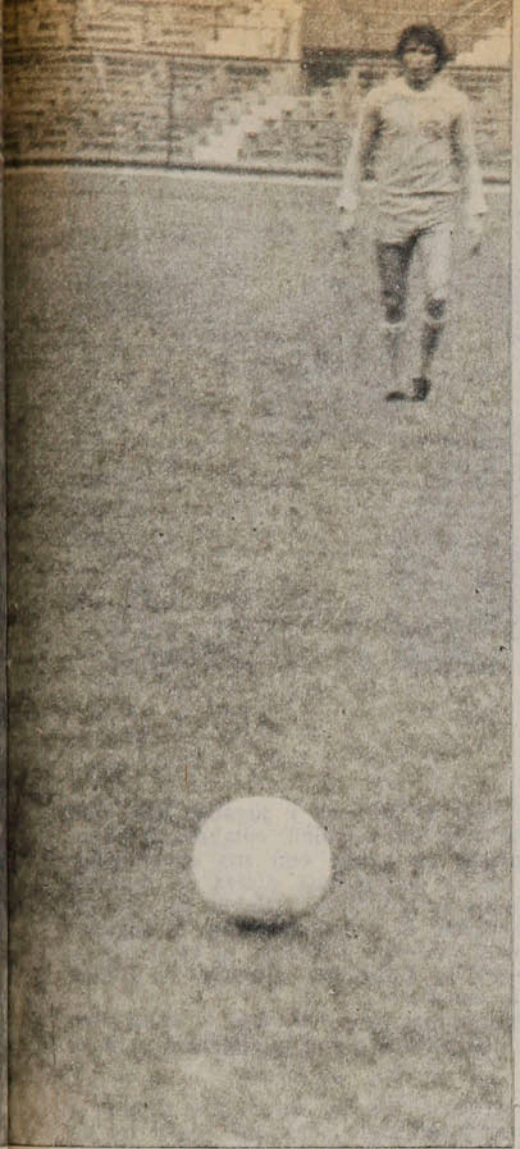

● Se va de la marca rigurosa de Johnny Ashwell, abriéndose sobre la izquierda, el "feudo" en que mejor se siente y desempeña.



Oscar Lagos

Enrique Aracena

LA FICHA

Rubén Gómez Cortés.

22 años (nacido en Ovalle el 16 de abril de 1956).

Cuarto de 10 hermanos.

Casado. Un hijo, Rubén Eduardo, de tres meses de edad.

Empezó a jugar en el club del colegio El Salvador, de Ovalle, alternando —a nivel escolar— con el Politécnico.

Técnico en electromecánica.

Además del fútbol le gusta el dibujo técnico.

Profesionalmente empezó en Deportes Ovalle.

Firmó este año por Cobreloa, por dos años.

Mediocampista ("del medio campo para arriba").



● Ha terminado el entrenamiento y al volante de su Fiat emprende el regreso. Junto a él, su copiloto: José Luis Ceballos, que esta vez "lo dejó manejar" en homenaje al reportero gráfico.

segundo tiempo se me ponían las piernas como de lana y me ahogaba, pero como al tiempo hay que darle tiempo, ni me di cuenta cuando empecé a jugar los 90 sin problemas. Terminé por estar en Calama —los jugadores casados de Cobreloa viven en la capital de la provincia y los solteros en Chuquí—, *igual que en Ovalle. Aunque no hice un buen contrato, estoy bien en el club, un excelente club, donde el jugador es bien tratado, donde es persona y no cosa. La felicidad completa sería que me arreglaran un poco mejor para mi segundo año. Pertenezco a Cobreloa hasta diciembre de 1979 y para las actuales condiciones es mucho tiempo...*

El que llega de paso piensa que debe ser terriblemente tediosa la existencia en estos páramos grises. Para el futbolista de Cobreloa no lo es, según la descripción de un día cualquiera de su vida que hace Rubén:

—Desayuno (en camita) entre las 9 y las 9.30 horas. El bus de la Compañía nos pasa a buscar para empezar el entrenamiento a las 10.30; estamos en el estadio generalmente hasta las 12.30 y antes de ir a almorzar pasamos con José Luis (Ceballos) a jugar un pool en la calle Sotomayor. Almuerzo, descanso un rato y a las cuatro estamos otra vez en el campo, hasta que cae la tarde; otro pool corto y a casa. No hay tiempo de aburrirse. Me gusta trabajar y además lo necesito. Fíjese usted que cuando por cualquier circunstancia no puedo entrenar, en vez de subir de peso, bajo a 59 ó 60 kilos.

El hombre y el jugador

Ha quedado más o menos esbozada la personalidad de el "Nene". Un muchacho quieto, apacible, de muy buen carácter.

—Una sola vez me enojé en un entrenamiento, debe haber sido porque no participaba mucho en el juego o porque todo me salía al revés y cómo será la poca costumbre de verme enojado, que todos se rieron a carcajadas...

Gómez es casado y padre de Rubén Eduardo, de tres meses, que ya empieza a engañarlo con sus gracias, lo que lo apega más todavía a la casa.

—Yo pienso —nos dice muy seriamente— *que para ser algo en la vida hay que tener el picanazo de la responsabilidad, por eso me casé joven. ¿Porque, qué mayor responsabilidad que sostener dignamente un hogar?...*

PERSONAJES

"El Nene"...

Es amistoso y generoso en la amistad. Se lleva bien con todo el mundo, pero particularmente bien con Ceballos y con Ahumada, sus grandes amigos en el club. Lo entristece la partida del cordobés, que a estas horas ya debe estar en México para jugar en el Cruz Azul, pero de la cual sacará una ventaja: podrá usar su Fiat del que hasta ahora Ceballos ha dispuesto más que él mismo...

No tiene vicios, como consecuencia de una educación en la austeridad.

Cuando le preguntamos qué le gusta, aparte del fútbol, la respuesta es instantánea:

—*El fútbol...* —Dentro de él le atrae la creación—. *Aunque ahora hay que hacer de todo, marcar, quitar, correr, hacer goles; no siento la marca, pero si tengo que hacerla, la hago. Mi cuerda es otra. Creo que tengo buena técnica, buen dribbling, sentido de ubicación, que sé destaparme bien para recibir un pase y ver con rapidez al que está destapado para dárselo. En la cancha soy como afuera, tranquilo, no me ofusco, no discuto. Sin embargo, cuando me analizo descubro que las cosas buenas que tengo son menos que las malas. Me falta personalidad, me falta algo de fuerza y mucho de cabeceo. Necesito más concentración —suelo irme del partido— y superar el achatamiento tras el error...*

Ha terminado el entrenamiento recreativo de la mañana del sábado. Alguna broma le hacen al pasar, y ver que está en la entrevista, los compañeros que van a los vestuarios. Pronto se incorpora José Luis Ceballos brevemente y cambian las palabras afectuosas que confirman su mutuo aprecio. Nos ratifica el cordobés que viaja el martes (ayer) a Ciudad de México y que, como recuerdo, le va a dejar su auto a Rubén... (el auto de Gómez del que Ceballos usufructuará hasta el último momento como si fuere suyo, lo que reafirma que el "Nene", además de buen jugador, es una buena persona. Como le gustan a Andrés Prieto).

ANTONINO VERA



Oscar Lagos

OPINIONES

ANDRES PRIETO: "'El Nene' es el ideal de persona y jugador que todo técnico querría tener en su plantel. En lo primero, es dócil, colaborador, contribuye a mantener la unidad y el espíritu del grupo con sus ocurrencias; aunque aparentemente es introvertido, en la convivencia diaria se muestra ocurrente siempre. Divierte con sus 'relatos futbolísticos'. ¿Sabes tú que un día hizo un gol y cuando llegaron a abrazarlo él venía relatando la jugada? "Yávar a Merello, Merello a Rubén Gómez, Gómez a Ceballos, el cordobés se la devuelve, driblea a uno, a otro... ¡gooool de Cobreloa! ¡Goooool de Rubén Gómez!..." llegó diciendo al medio de la cancha.

"Es un jugador intuitivo, de gran panorama, improvisador; le falta algo de fuerza, pero la suple con anticipación, con técnica y con inteligencia para no llegar al choque."

ALEJANDRO GUZMAN (Preparador físico): "Es un chico que trabaja a conciencia, no es de los que hay que estar picaneando para que hagan las cosas. Es responsable ciento por ciento. Le falta contextura, pero en el trabajo se fortalece y lo hace con aplicación y convicción".

El UTILERO: Nelson, a secas, pondera también las cualidades de Rubén Gómez. "Aquí cada cual tiene sus mañitas; Manfredo González, por ejemplo, no sale a entrenar si no se ve 'impeca'. 'El Nene' nunca exige nada, nunca reclama por nada, no tiene un mal gesto y menos una mala palabra para nadie; tiene mucho sentido del humor y siempre nos hace reír con sus salidas. Y como jugador, usted lo ve: un reloj. Debe ser de los de mayor regularidad en el equipo."

JOSE LUIS CEBALLOS: "¿Rubén? Es un fenómenos. Cualquier puntero izquierdo quisiera tenerlo al lado. Yo me entiendo con él de memoria; sé que si me voy al medio él va a abrirse, que cuando pico hacia adentro, me va a dar la pelota en las mejores condiciones. Rubén tiene la cabeza llena de fútbol. Y es un pibe fuera de serie, respetuoso, serio, un compañero sensacional."

FRASES

"Para mí no es en absoluto sorpresa la campaña que estamos haciendo. Desde que llegué vi que teníamos muy buenos jugadores, un gran técnico que sabe manejar con firmeza, sicología y bondad al plantel. Y además tenemos la ventaja de jugar cada quince días en un medio ambiente donde la mayoría 'se muere'."

"Yo también 'me moría', recién llegado, a los primeros minutos del primer tiempo."

"Le guardo un gran cariño y un gran respeto a la gente de Deportes Ovalle. Los dirigentes, sin recursos, hacen lo que pueden."

"En Cobreloa recuerdo como mis mejores partidos los dos con Colo Colo y ese que perdimos, aquí en casa, con Unión Española, después de todos los líos que nos costaron tres expulsiones. Caímos por 3 a 2, yo hice un gol, y como nos pusimos muy cerca del empate, me mandaron encima a Rojas y, modestamente, creo que lo superé."

"Soy apegado a las tradiciones, especialmente a las familiares. Por eso me gusta estar en mi casa, entretenerme con cosas sencillas y ahora que tengo a Rubén Eduardo..."

"Voy a extrañar muchísimo a José Luis (Ceballos). ¿Pero quién no le dice que algún día volvamos a encontrarnos? Es un gran amigo, lo mismo que Ahumada."

"Me siento feliz cuando podemos darle felicidad a esta gente que nos sigue. Es conmovedor ver hinchas que se desplazan adonde vaya el equipo, por lejos que sea."

"Nunca pensamos en ser campeones; no nos pusieron exigencias de ese tipo. Ahora mismo no nos sentimos agrandados ni mucho menos, ni nos vamos a poner nerviosos por la posibilidad que tenemos. Don Andrés nos tiene bien mentalizados en este aspecto."

Comité Olímpico:

Una renuncia que se espera

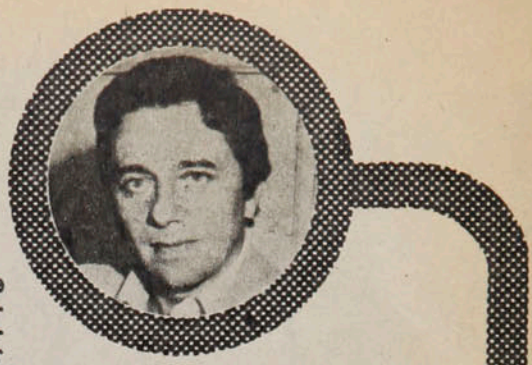

Hemos comentado, en nuestra edición anterior, lo acontecido en el Comité Olímpico de Chile, luego de que la Contraloría General de la República emitiera su informe en relación al último balance del organismo deportivo. Manifestamos nuestro repudio al hecho de que el conocimiento de ese informe y la aprobación de la gestión económica de la directiva por parte del plenario de presidentes se verificaran en una reunión secreta. Obedecía nuestro rechazo a una concepción definida de las relaciones humanas, de las cuales creemos que el secreto no puede ser parte integrante, siendo de suyo excluyente y, en consecuencia, desintegrador.

No fue la mencionada reunión, sin embargo, la única consecuencia visible del informe de Contraloría sobre el balance de un directorio que está renunciado y cuyos reemplazantes están elegidos, aunque no ratificados. Hubo otro hecho derivado. Y éste no sólo fue secreto, sino que alcanzó la pública notoriedad que sus protagonistas tienen.

El 25 de septiembre recién pasado, luego de conocer el citado informe, el Consejo de Defensa del Estado presentó una denuncia ante el Sexto Juzgado del Crimen, solicitando investigar "irregularidades que se habrían cometido en la administración de fondos del Comité Olímpico de Chile". El resultado inmediato ha sido la orden judicial de "amplia investigación" recibida por la Brigada de Delitos Económicos en los primeros días de octubre.

No deja de ser curioso que una situación que fue arbitrariamente calificada de secreta por los propios implicados, alcance ahora tan inesperada publicidad, al exigir mayor y mejor información un organismo defensor de los intereses del Estado, el cual, en caso de comprobarse la existencia de delitos, procederá a querellarse contra los responsables.

No tenemos ni la más mínima intención de ser majaderos en relación a este enojoso asunto, pero entendemos que debe constituir preocupación periodística lo que sucede con el más importante organismo deportivo nacional y, por ende, con quienes son llamados (o se hacen llamar) para dirigirlo.

Ya nos referimos hace un tiempo a la actuación de Isaac Froimovich en estos sucesos. Sus últimas declaraciones, ahora en relación a la denuncia señalada, nos obligan a citarlo nuevamente.

El dirigente —vicepresidente de la directiva denunciada y renunciada y presidente de la nueva directiva elegida, aún no ratificada por la Dirección de Deportes— ha protestado públicamente. Ha dicho: "Se nos está tratando como si fuéramos delincuentes. Y eso no lo puedo aceptar. Creo que el Consejo de Defensa del Estado ha actuado con ligereza al presentar la denuncia contra la anterior directiva del Comité Olímpico".

Lo más probable y comprensible es que la declaración del alto dirigente sea producto de la tensión, expresada aquí en un arranque emocional. Una petición de investigación judicial no implica necesariamente un trato delictual para los investigados. Nadie, en este caso, ha acusado. Sólo se pide —y así se ha resuelto— investigar. Si de la investigación resultan pruebas de la comisión de algún delito, entonces se producirá la querella. Podría suponerse, en un caso hipotético, un celo excesivo de parte del denunciante. Pero no creemos —apelando al sentido común y a la lógica— que los intereses del Estado puedan ser protegidos con un celo distinto.

Ha dicho también el dirigente: "Una cosa es desorden administrativo y otra muy distinta la situación que pueda considerarse como estafa o robo".

Esta declaración nos parece que debe ser examinada con el máximo rigor, pues la situación y expectativas del deporte chileno no están para permitir ambigüedades. El dirigente, sintiéndose acusado de delitos, sostiene su defensa en la existencia de faltas menores.

No nos detendremos a comentar este sistema como una estrategia de defensa (muy pobre, en todo caso), sino que nos referiremos a lo que medularmente contiene. Y contiene, nada menos, una no pedida confesión de incapacidad administrativa. O desorden, como el dirigente la llama.

Pongamos sus palabras en este orden: no robamos, sino que administramos mal, lo cual es muy distinto.

Ahora bien, debemos considerar el siguiente hecho: ¿Puede ser mal administrador de fondos —confeso, por añadidura— un dirigente del más alto nivel nacional, como es la directiva del Comité Olímpico de Chile?

Entendemos que, por regla general, quien no sepa administrar tiene una grave dificultad para dirigir. En lo específico, si se trata de administración de fondos, tendríamos que considerar si la institución maneja un volumen importante de dinero. Si se trata de la Tesorería de Pelotillehue F. C., que debe movilizarse para el lavado de las camisetas, no necesitaremos, naturalmente, a un administrador muy sabio. Pero, hasta donde cualquiera puede saber, no es el caso del Comité Olímpico de Chile. En su caso, por el importante volumen de sus fondos, entendemos que para dirigirlo se necesitará de personas que no puedan declararse inopinadamente como "administrativamente desordenadas".

Parece elemental.

No puede sorprender, en consecuencia, esta declaración de Isaac Froimovich: "Personalmente, la dualidad de cargos es inconfortable. Soy vicepresidente en ejercicio, presidente electo y no confirmado. Lo que sucede es desconcertante".

Por cierto que es desconcertante. Nadie puede aún explicarse cómo ha sido posible que un dirigente proponga la renuncia del directorio que integra, que luego se postule para el reemplazo y que más tarde, ya elegido, reconozca una incapacidad administrativa que debía inhabilitarlo en su propia conciencia.

Nos parece que el desconcierto reinante y tal cúmulo de incoherencia e inconsecuencia sólo pueden despejarse merced a un gesto de limpio desprendimiento que vuelva las cosas a su cauce normal.

Tratándose de personas adultas y responsables, creemos que quienes eligieron a Isaac Froimovich para presidente del Comité Olímpico volverían a hacerlo en un tiempo más, cuando toda esta nebulosa esté despejada. Por su propio prestigio y por el de nuestro deporte federado, creemos que el alto dirigente debe devolver la representación que sus compañeros de sacrificios le entregaron en un momento de confusión y tensión, para intentar recuperarla cuando el ambiente sea otra vez normal.

Es una renuncia que la opinión pública espera.

Edgardo Marín



En un punto de partida. Ciento cincuenta kilómetros de sorpresas y recreación.

Regularidad:

LA EMOCION DISIMULADA

Son muchos los factores que explican el resurgimiento del automovilismo de Regularidad, que tuvo su época de oro en la década pasada.

TEMAS

Ha sido frecuente este año presenciar el paso de caravanas de coches que sólo llaman la atención por sus leyendas y números. Pasan por calles y carreteras a velocidad normal y sin intenciones de adelantar... Para el espectador, nada emocionante, por supuesto. Y la gente se queda preguntando cuál es la gracia.

Son muchos los aficionados que están en condiciones de entregar una respuesta convincente y un caudal de argumentaciones sobre las causas que motivan el resurgimiento de la Regularidad.

Comenzó hace un par de décadas en nuestro país y logró un espectacular y rápido desarrollo —reflejado en gran cantidad de clubes— entre Santiago y Concepción. El importante número de competidores y el sólido sistema de organización movió a los dirigentes a planificar la creación de una Federación. La idea se concretó en 1965. La Regularidad aportó su estructura y experiencia al automovilismo de velocidad para conformar la Federación de Automovilismo Deportivo.

Los problemas económicos que vivió el país a comienzos de esta década le quitaron impulso. El automovilismo deportivo entró en un período lánguido, con escaso número de competencias. A esto se agregó la reestructuración de la Federación de Automovilismo, después de la cual la Regularidad vio birlada su jerarquía (hasta ahí tenía representación de un 50% en el directorio). Eso motivó que se separara del automovilismo de velocidad para formar una Federación aparte, ahora bajo el alero de la Dirección de Deportes y Recreación, con las siglas de FARCHI (Federación de Regularidad de Chile).

La nueva vida ha sido más próspera. Tanto, que se acerca aceleradamente al número de competidores que hubo en la década del sesenta, época de oro para la Regularidad. Ha renacido en Santiago y Concepción y ha surgido entusiasta actividad en la Sexta y Séptima Región. Cada zona mantiene un campeonato, al que se agrega finalmente el Campeonato Nacional, que se realiza en dos fechas. Se adoptó esta medida para premiar la labor de quienes han participado durante todo el año, y para que no se designe al campeón por un par de triunfos solamente.



● **Dos animadores. Felipe Alonso y Gonzalo Concha, infaltables en la cita.**

Por otra parte, para incentivar la participación en la Cuarta categoría (Novicios), cada prueba va aumentando su puntaje. De este modo, los participantes pueden conseguir puntaje y aspirar con posibilidades a la lucha por el primer lugar.

Los competidores están divididos por categorías. En la Primera corren con velocímetros especiales ("pailas") y su tiempo se controla al décimo de segundo. La Segunda tiene el velocímetro original del auto y su tiempo también se controla al décimo de segundo. La

DISEÑO DE UNA PRUEBA

Las pruebas del Campeonato Nacional o Regionales deberán obligatoriamente ajustarse a las normas siguientes:

Número de controles. **Deberán ser 20 como mínimo si la prueba tiene 150 kilómetros. El director de la prueba considerará la estructura general según la topografía de la zona y el número de neutralizaciones que se vea obligado a establecer.**

Número de velocidades. **Se acuerda no fijar máximo de número de velocidades en una prueba.**

Kilometraje útil. **En las pruebas de Campeonato Nacional y Regionales será aproximadamente de 150 kilómetros.**

Puntaje de cada prueba. **Dará puntos al ganador, aparte de los puntos fijados por largar. El número de puntos será fijado en las bases del campeonato.**

Medición. **El instrumento a usarse deberá medir aproximadamente un decímetro. Las pruebas deberán basarse en una medida única para todo desarrollo. De no poder ser así, debe decirse explícitamente en la hoja de ruta.**

Cálculo de la prueba. **El error introducido en las aproximaciones de cálculo deberá ser inferior a un centésimo de segundo. El cálculo deberá hacerse en forma acumulativa y no parcial en referencias.**

Velocidades límites. **La máxima y mínima será de 80 y 40 kilómetros por hora, respectivamente.**

Las hojas de ruta, hojas de autocontroles y hojas de autocomputación deberán confeccionarse bajo las siguientes pautas. Las velocidades correspondientes a cada tramo deberán indicarse en el margen izquierdo de la hoja de ruta. Autocontroles y similares deberán destacarse colocándose entre dobles espacios y escribiéndolos con mayúsculas. Cualquier adelanto o atraso de marcha, neutralización, etc., debe indicarse claramente antes de la referencia límite. En las neutralizaciones largas deben indicarse referencias intermedias correctamente con los tiempos. En general, deberá dejarse espacio suficiente para los cálculos del copiloto, con un mínimo de cinco centímetros al lado derecho. Habrá un modelo de hoja de ruta de Pruebas de FARCHI, que cumple con los requisitos anteriores.

TEMAS

La emoción...

Tercera y Cuarta Categoría también llevan velocímetros originales, pero sus tiempos se controlan al segundo.

Eliseo Salazar Varela, presidente de la Federación de Regularidad, describe en qué consiste:

—Básicamente en mantener lo más exactamente posible una velocidad constante a través de los tramos de una determinada ruta, cumpliendo las exigencias del Director de la competencia. Se puede practicar en cualquier vehículo, incluso en los de carga hasta 750 kilos. Se desarrolla en rutas abiertas, por cuanto las velocidades exigidas —como los problemas que deben sortear los competidores— están permitidas en las ordenanzas del tránsito.

Y señala una de las razones fundamentales de su auge:

—La Regularidad siempre se ha caracterizado por ser un deporte familiar y de mucha convivencia. La tripulación de un coche puede estar compuesta por un piloto, un copiloto y todos los que quepan como acompañantes. Esto transforma a la Regularidad en un deporte eminentemente familiar y recreativo.

Al término de cada competencia el ganador es el que comete menor número de faltas. Estas provienen de las diferencias en segundos entre los tiempos ideales de pasada por determinados puntos de la ruta y los tiempos reales de cada competidor.

—La Regularidad, lógicamente, entusiasma sólo a los que la practican: presenciarlo no reviste ninguna espectacularidad. Buscando los tiempos ideales, los competidores van recreándose y practicando una actividad que, sin darse cuenta, los va apasionando.

MINUTA

Controles secretos. Deberá haber uno cada 50 kilómetros. Los competidores desconocerán su ubicación.

Retraso de marcha. Si un competidor sufre una falla mecánica o cualquier inconveniente inesperado, podrá hacerse uso de la franquicia de retrasar su marcha en 20 minutos 30 segundos y en segunda oportunidad de 10 minutos 15 segundos. Todo esto deberá agregarlo al tiempo de competencia desde la referencia anterior.

Para su mejor identificación, los competidores deberán llevar en forma visible la palabra Regularidad y deberán participar con las luces encendidas.

El actual directorio lo preside Eliseo Salazar Varela; vicepresidente, Humberto Pérsico; secretario, Hugo Barrera; Tesorero, Sergio Abalos; directores, Jorge Delgado, Carlos Haselbauer, Fernando Jaureguizar y Felipe Alonso.

Cualquiera que sea el tipo de control empleado en una prueba, deberán observarse las siguientes disposiciones: A) Los coches parten con el reloj del competidor marcando la cero hora. B) Los tiempos consignados en la hoja de ruta son los únicos que se tendrán en cuenta y se reconocerán como oficiales.





● **También turismo. La Regularidad permite conocer gente y parajes.**

Padre e hijo, compañeros. Antonio Vera y su retoño
● **comparten responsabilidades en la ruta.**



● El idilio gana.
Y los futuros esposos
comienzan a coleccionar trofeos.

La hoja de ruta.
Un estudio después
● **de la prueba.**
¿Puntos en contra?...

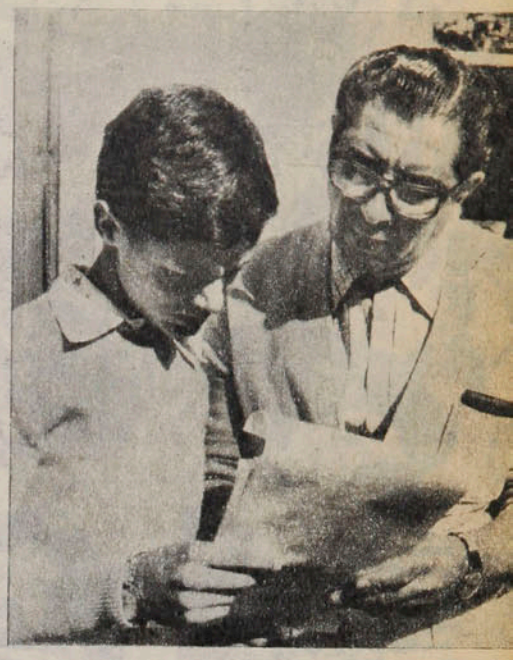

Salazar habla con el entusiasmo de los convencidos. Da razones, busca argumentos, pregunta si hay dudas. Y entrega más antecedentes:

—Es una actividad que no implica riesgos, porque las velocidades exigidas nunca van a ir sobre lo que permiten las ordenanzas del tránsito... Es económico, porque se ocupa el mismo vehículo particular, sin necesidad de mejoras... Es un deporte familiar, porque permite la participación de todo el núcleo familiar... Social, porque permite alternar en franca camaradería, especialmente en las entregas de premios, con los demás competidores... Educativo, porque enseña a mejorar la conducción en carreteras... Turístico, porque permite a competidores y acompañantes conocer otros parajes...

Convivir con los regularistas entusiasma. Se advierte que reina amistad y que hay respeto entre los competidores. Aquí sí que se podría hablar con propiedad de una familia. Con el agregado de que es una familia que crece cada día más y que ya se extiende por todo el país.

GILBERTO VILLARROEL

SUDAMERICANO

Los dirigentes chilenos se han caracterizado siempre por planificar y concretar importantes torneos. Los regularistas no han escapado a esta tradición. Propugnaron la organización del Campeonato Sudamericano de Regularidad, que en estos días (13, 14 y 15 de octubre en Uruguay) celebrará su quinta edición.

El trabajo de un grupo de regularistas como Humberto Pérsico, José Asenjo, Remigio Vitores y varios más resultó decisivo para efectuar ese primer campeonato en 1973. Y sólo contó con la participación de chilenos y argentinos.

El Sudamericano ha ido adquiriendo importancia. Se han ido agregando países como Paraguay, Brasil y Uruguay, este último es el organizador del Quinto Torneo, que constará de cuatro etapas.

La primera etapa se disputará desde Parque Roosevelt, en Montevideo, hasta Piriapolis, con 210 kilómetros y con una duración de 3 horas 13 minutos. La segunda será entre Piriapolis y La Coronilla, con 220 kilómetros y duración de 3 horas y 15 minutos. La tercera etapa será entre La Coronilla y Piriapolis, para concluir con la cuarta etapa de 220 kilómetros entre Piriapolis, Minas, Aigua, San Carlos y Piriapolis, la que tendrá una duración de 3 horas y 30 minutos.

Chile estará presente con un importante contingente, entre los que se cuentan a Jorge Delgado con Enrique García; Felipe Alonso con Gonzalo Concha; Carlos Illanes con Osvaldo Richards; Sergio Abalos con Orlando Moreno; Rubén Vergara con Patricio Cifuentes; Bernardo Bancalari con Roberto Bancalari; Miguel Angel Bisueta con Miguel Angel Pérez; Mariano Cubillos con Carlos Padruno; Guillermo Barrales con Sergio Cabezas; Antonio Vera Rico con Antonio Vera Toscanini; Luis Silva con Enrique Soto; Horacio Pavez con Marta Aro; Rubén Vergara con Jorge Cifuentes; Juan Villagrán con Richard Trebilcock, y Raúl León con Luis Veloso. Además estarán presentes las principales autoridades de la Federación de Regularidad de Chile.



● Una muestra palpable del interés del aficionado. Llueve a chuzos y nadie se mueve de sus asientos. Otro milagro del fútbol en Estados Unidos.

INTERNACIONAL



EL AÑO DE GRACIA

● El responsable número uno del auge del fútbol en Norteamérica: el Comisionado de la NASL, Phil Woosman. Sin su empuje, su fe y su visión no habría soccer hoy día en USA.

1978 marcó el impulso decisivo del fútbol de Estados Unidos. Sin Pelé y con 24 equipos en la Liga Mayor se jugó la temporada número 12 del fútbol profesional con éxito asombroso.

Cuando el Cosmos se consagró campeón de la NASL (North American Soccer League), tras vencer al porfiado Tampa Bay Rowdies, el cuadro de donde yo estoy radicado, se terminó de escribir la página más brillante de esta nueva era del "soccer" en Norteamérica. Todos los records de asistencia fueron quebrados en forma drástica, el juego cundió en forma increíble en colegios, universidades y parques públicos, y tanto la prensa como el público ya comienzan a entender el juego y los comentarios escritos, hablados y en las graderías

ya no son tan profanos como eran hace solamente un par de años.

Recién llegado a Estados Unidos fui a presenciar un partido profesional en Saint Louis, año 1970, y mi desilusión fue tan grande en todo aspecto que prometí no volver más. No más de 1.000 personas en las tribunas, la mayoría latinos o europeos, jugado en medio de una cancha de béisbol, con jugadores que no habrían podido jugar ni por el mentado Tricolor de Paine y con un desconocimiento cabal de lo que realmente es el fútbol por parte de la prensa y la TV.

Hoy día el Cosmos no juega jamás ante menos de 50.000 personas en el Giants Stadium; los Rowdies de Tampa lo hacen con un promedio de 25.000; Minnesota y Seattle, cerca de

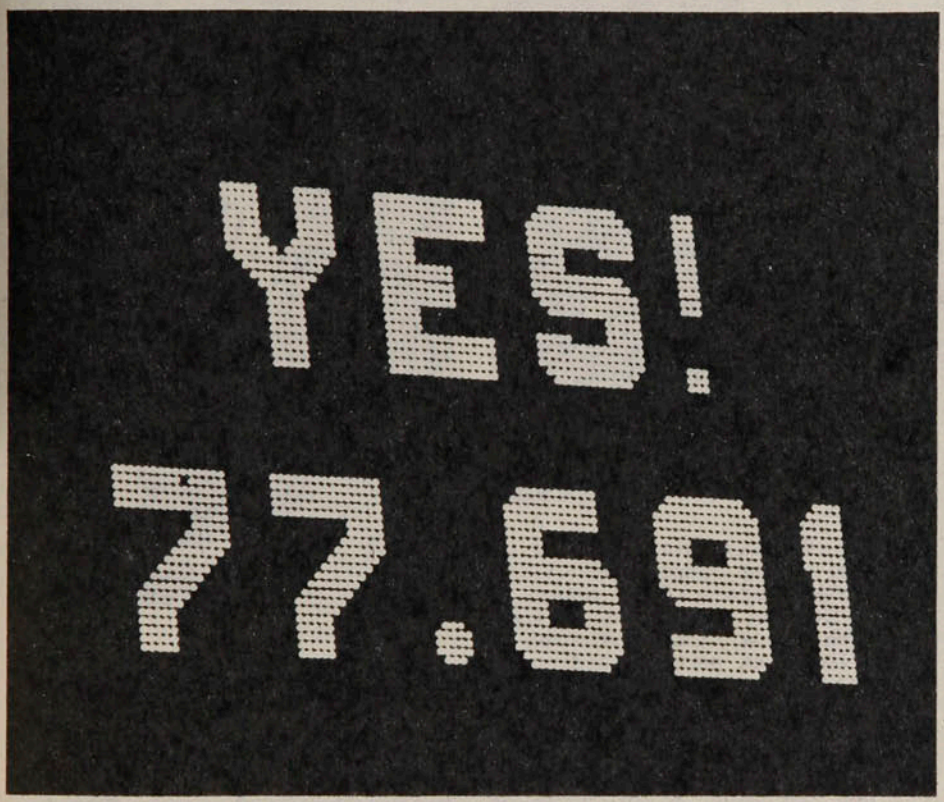

● **La hora más gloriosa del soccer en USA: El tablero electrónico del Giants Stadium indica la asistencia del partido Cosmos-Fort Lauderdale, un 14 de agosto de 1977.**

los 30.000, y equipos recién incorporados, como Detroit, Memphis y Houston, se acercan a los 20.000 espectadores por match. Cifras todas que se doblan cuando se juega contra el Cosmos o se llega a los Playoffs o Liguilla.

Un poco de historia

Pero no todo ha sido color de rosa para la NASL, que ya en 1967 creyó haber conquistado al público norteamericano, para luego fracasar rotundamente. Ese año, con dos Ligas totalmente independientes la una de la otra y con dos filosofías también diferentes para enfrentar el problema, ambas vieron desoladas cómo la gente seguía repudiando este nuevo juego, que ellos llaman soccer. Mientras la United Soccer Association importaba doce equipos completos para su campeonato, la National Professional Soccer League reclutaba elementos domésticos mezclados con extranjeros para dar forma a sus doce cuadros. Las dos fórmulas fueron un fracaso.

Al año siguiente, tratando de aunar fuerzas, ambas Ligas se fusionaron, dándole vida a la actual NASL, North American Soccer League, con 17 equipos. Pero un nuevo colapso casi terminó para siempre con el fútbol profesional en USA. En ese año 1968 se perdieron doce de las diecisiete entidades, quedando solamente Atlanta, Baltimore, Dallas, Kansas City y Saint Louis. Hoy día Dallas es el único sobreviviente de aquellos momentos difíciles y heroicos. 1969 fue un año sumamente pobre y otra vez desilusionante para el incipiente deporte del soccer, con un torneo en que solamente participaron SEIS EQUIPOS. En 1970 se sumaron Washington y Rochester y en 1971 se añadieron Montreal, Nueva York y Toronto, al paso que se retiraba Kansas City.

Los mismos ocho equipos disputaron el torneo de 1972 y uno más, Philadelphia, se sumó en 1973. Recién allí se comenzó a ver una pequeña mejoría en la cantidad de público interesado y la cifra de 18.824 se anotó como record de asistencia a un match entre equipos norteamericanos, cuando los recién llegados de Philadelphia derrotaron a Dallas por el título máximo. Otro salto importante en el crecimiento de la NASL se produjo en 1974, cuando se aceptaron equipos de la Costa Oeste. Quince cuadros disputaron ese torneo en el que Los Angeles, San Francisco y Vancouver representaron a ese sector de Norteamérica. El éxito de esta temporada queda reflejado en el número de espectadores que acudieron a los partidos en el año: UN MILLON CIENTO OCHENTA Y UN MIL SEISCIENTOS TREINTA, con un promedio de siete mil ochocientos veinticinco personas por match.

La era "Pelé"

1975 fue realmente el año del lanzamiento del soccer a todo nivel. Llegó el "Rey" Pelé a jugar por el Cos-

Mike Flanagan, el Mejor Jugador de 1978, según los críticos y jugadores de toda la Liga. Un ● inglés que hace goles todos los domingos.



mos, luego de su anunciado retiro definitivo del fútbol.

Muchos millones de dólares y el apasionado empeño puesto por Henry Kissinger hicieron que la "Perla Negra" accediera a dar el gran paso de jugar tres años más por un equipo de soccer en USA.

Ese mismo año se formó la firma NASL Marketing Inc., que desde entonces se encarga de la promoción del soccer en todo el país, tal como si fuera un producto de consumo cualquiera. Estos dos factores hicieron

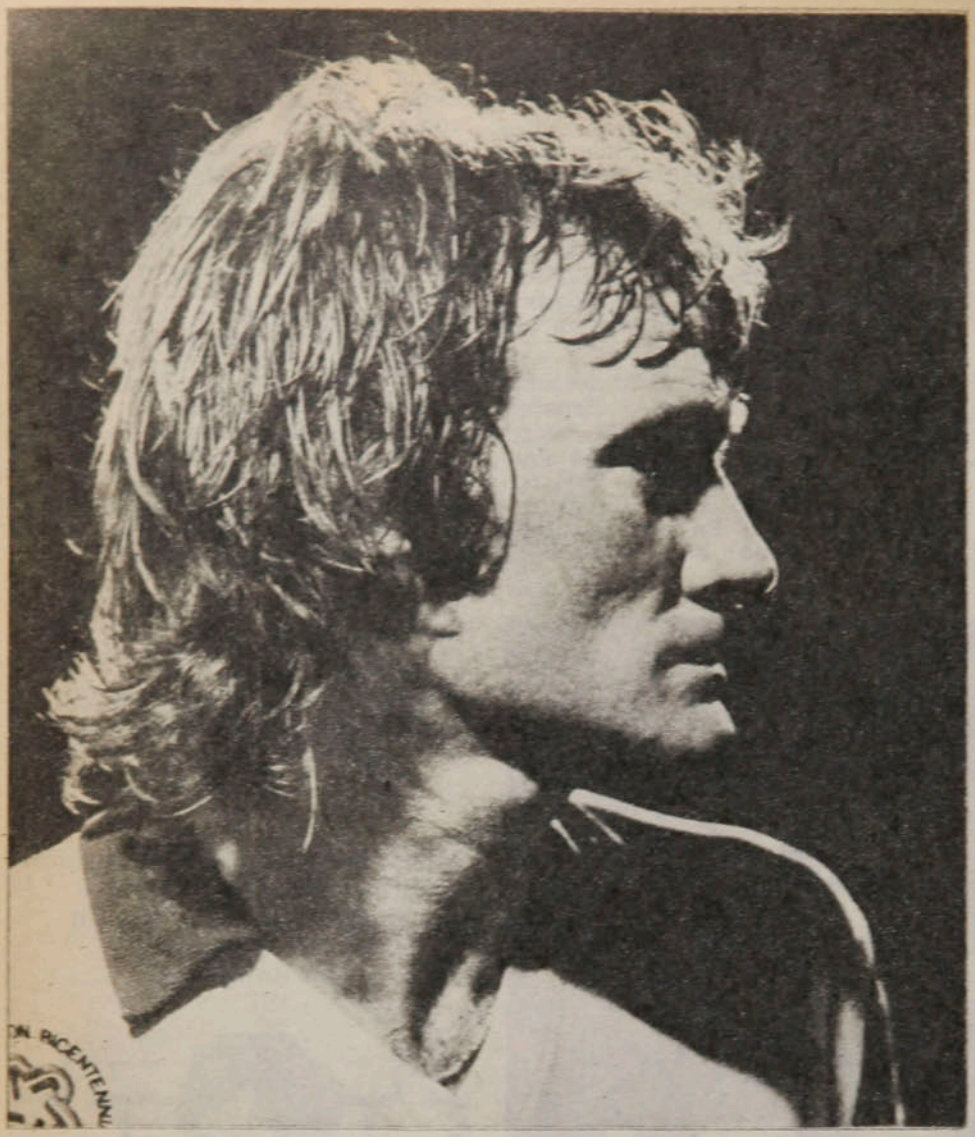

● Rodney Marsh, otro gran astro que atrae multitudes donquiera que juegue su equipo de los Rowdies de Tampa Bay.

zan a profesionalizarse ciento por ciento, sin jugadores a préstamo por la temporada y con el reclutamiento de grandes valores de todo el mundo. Beckenbauer, Best, Chinaglia y Marsh ya no están solos y de pronto en cualquier partido y en cualquier cancha aparece un jovencito de un lejano lugar del país y los opaca a punta de



● El "Rey" Pelé en uno de sus muchos goles en Estados Unidos. Sin duda, el gran impulsor del fútbol entre las masas de todo el mundo. Estados Unidos no fue la excepción.

calidad. Y lo más notable es que ese jovencito puede perfectamente ser de Kansas City, de Houston o de Little Rock.

Como dice Phil Woosnam, el Comisionado de la NASL y principal propulsor del soccer en Norteamérica: "Al paso que vamos, no sólo vamos a organizar una Copa del Mundo antes de fines del siglo, sino que seguramente la vamos a ganar mucho antes... Nos vemos en España".

SERGIO RIED.
Desde EE. UU.

INTERNACIONAL

El año de...

que tanto la prensa como la gente se interesaran en este nuevo juego y eso trajo consigo a la televisión, sin la cual ninguna empresa puede vivir en este país tan orientado a la publicidad. Se quebraron records y records y dondequiera jugara el Cosmos con Pelé, los estadios se llenaban de multitudes enloquecidas.

Pese a todo, el Cosmos no fue campeón y un equipo recién incorporado, el Tampa Bay Rowdies, dirigido por Eddie Firmani, ex gran figura del fútbol italiano e inglés, se coronó como el número uno.

En 1976 llegaron Bobby Moore, Rodney Marsh, Eusebio, Giorgio Chinaglia, George Best, Simoes y otros rutilantes astros universales para darle el espaldarazo definitivo al soccer en Norteamérica, donde por décadas había sido rechazado rotundamente en favor del béisbol, básquetbol y football norteamericano. 1977 marcó el año del Cosmos, con sus nuevas figuras: Beckenbauer, Carlos Alberto, el inglés Hunt, el peruano Mifflin, y otros cuantos europeos de menos nombre, pero de mucha calidad. TRES MILLONES DOSCIENTAS MIL PERSONAS vieron los partidos en persona el año pasado y muchos millones más por televisión. El promedio de espectadores subió a 13.555 por partido y a más de 30.000 en la Liguilla o Playoffs, para dirimir el campeonato. Y para el match entre el Cosmos y Fort Lauderdale en el Giants Stadium, se quebró un record que hasta hoy día subsiste. Asistieron 77.691 personas, cifra jamás vista ni soñada para un partido de soccer entre dos equipos norteamericanos.

Este año de 1978 todos esos records de asistencia cayeron por más de un 15% de aumento y, lo que es más, el soccer ya está tomando el lugar del béisbol y del football en colegios, universidades y entre la gran masa. El triunfo del Cosmos en esta temporada de 1978 no hizo sino confirmar la gran distancia en plantel y dólares que existe entre el equipo de la Warner y los demás de la Liga. Aunque ya todos están en guardia y comien-

ENTRETIEMPO

Sergio Mardones



Brian Gottfried y Jaime Fillol ingresan al court para dar comienzo a la Final Americana de la Copa Davis, el viernes 15 de septiembre en el Estadio Nacional.

1 El estadounidense ganó ese match en:
a) 3 sets.
b) 4 sets.
c) 5 sets.

2 En el segundo single de ese día, Gildemeister perdió con Solomon en:
a) 3 sets.
b) 4 sets.
c) 5 sets.

3 El autor del primer gol en el sorpresivo triunfo de Coquimbo sobre Palestino (2x1) fue:
a) Bené.
b) Torino.
c) Vergara.

4 La mejor asistencia de público al fútbol en esa semana dieciochera fue la del partido:
a) Colo Colo - U. Católica.
b) O'Higgins - U. Española.
c) Cobreloa - Huachipato.

5 El rival de Jaime Pinto en la final del Torneo Fiestas Patrias (Tenis) fue:
a) Luis Cornejo.
b) Antonio Yunis.
c) José de Camino.

6 Luis Artime, gran goleador argentino de la década pasada, juega actualmente en Uruguay por el club:
a) Fénix.
b) Defensor.
c) Danubio.

7 El único Mundial en que participó el "Divino" Zamora, gran arquero español recientemente fallecido, fue el de:
a) Uruguay (1930).
b) Italia (1934).
c) Francia (1938).

8 El primer club de Pedro Olivera, arquero de Santiago Morning, fue:
a) Desamparados de San Juan.
b) Los Canallas de Rosario.
c) Andes Talleres de Los Andes.

9 El escenario más propicio para Palestino en su invicto período de 44 partidos fue:
a) Estadio Nacional.
b) Estadio Santa Laura.
c) Canchas de provincias.

10 En esos 44 partidos, Oscar Fabbiani anotó:
a) 40 goles.
b) 42 goles.
c) 44 goles.

11 El campeón de fútbol en los Primeros Juegos Universitarios en Valparaíso fue:
a) U. Católica.
b) U. de Chile.
c) U. Austral.

12 El primer triunfo de Mario Andretti en Fórmula Uno fue en 1964 en el Gran Premio de:
a) España.
b) Sudáfrica.
c) Francia.

RESPUESTAS: 1A, 2B, 3C, 4B, 5C, 6A, 7B, 8A, 9B, 10C, 11A, 12B. De 12 a 10 respuestas correctas: muy bueno; de 9 a 7: bueno; de 6 a 4: regular. Menos de 4: debe leer más ESTADIO.

MIGAJAS

de Jumar

Le pasó a Alberto Fouilloux la mañana que el mundo se sorprendió con la muerte de Juan Pablo I. Salió muy temprano de casa rumbo a Pedreros y no podía creer lo que vio en el titular de algunos diarios. Creyó, incluso, que se trataba de algún ejemplar atrasado con el fallecimiento de Paulo VI. Pero el suplementero lo sacó de dudas comunicándole la realidad. Fouilloux —que es muy católico— quedó estupefacto. Fue entonces cuando el amigo del quiosco tuvo una salida que rompió el silencio:

—¡No se preocupe, Don Tito...! ¡Si usted pierde otro partido le puede pasar lo mismo...!

□□□

La campaña de Clerc ha sido muy buena. Se dice, incluso, que tiene más porvenir que Vilas. Pero cada vez que se enfrentan en una final, invariablemente gana Guillermo. La experiencia se impone en esos casos. Además, Vilas ejerce una suerte de paternidad sobre José Luis. Y al entrar al court le dice ceremoniosamente:

—Nada de sorpresas conmigo. ¿Entendido? Con otros sí, pero a papá, no...

□□□

Ceballos se va a México.

Primero, porque la oferta de Cruz Azul es muy buena. Y segundo, porque tiene problemas de aclimatación en Chuqui. La pequeña hija duerme muy mal —mejor dicho no duerme— y eso trae consigo problemas en todo el hogar. Por eso le ha pedido al presidente de Cobreloa que lo deje marchar. Lo malo es que en México puede tener inconvenientes parecidos. Porque la capital azteca está por ahí en altura con Calama...

□□□

Juan Facuse —en cambio— está feliz por esos lados.

El flamante gerente de Cobreloa —que desempeñó igual cargo en Unión Española— se trasladó con camas y petacas al Norte Grande. Su esposa confidenció a los periodistas amigos que fueron a cubrir el partido con Palestino que esa vida tranquila tiene una gran ventaja. El marido a las siete y media de la tarde ya está en casa. Y no hay excusa posible para salir de noche...

□□□

El tenis norteamericano pasa por gran momento.

Es la primera potencia mundial, sin lugar a dudas, por cantidad y calidad de valores y producción.

A Chile vinieron Harold Solomon..., Brian Gottfried..., John MacEnroe y el juvenil Van Winitzki... Para Suecia fueron nominados: Vitas Gerulaitis..., Arthur Ashe..., Stanley Smith y Bob Lutz... ¿Qué tal? Dos equipos distintos en menos de un mes...

□□□

Nosotros, en cambio, tenemos que hacer jugar a Jaime Fillol los tres días... Y todavía no podemos encontrar el compañero ideal para Belus Prajoux. ¿Y quién no dice que es Pato Cornejo y vuelve así a la palestra?

□□□

Lo más importante es que, junto a los nombrados, los norteamericanos tienen otro cuarteto en carpeta. Con Dick Stockton..., Roscoe Tanner..., Clif Richey... y el doblista Stewart... ¡Es como mucho!

□□□

Increíble el peregrinaje de Concepción.

Ha tenido que jugar todo el año en Las Higueras a raíz de los trabajos realizados en Collao para construir la nueva pista atlética. Y de pronto tuvo que trasladarse a Coronel porque hubo inconvenientes en Las Higueras. Sólo le falta incursionar en El Morro, que es el reducto de Naval. O sea, que Concepción ha jugado en todas partes, menos.... en Concepción.

□□□

La falta de gol de Unión Española en Santa Laura es digna de archivarla en un manual de cosas insólitas. Ha logrado la mayoría de sus puntos en el Nacional o en provincias. Pero cuando juega en su reducto, los arcos se le cierran. Pruebas al canto. Perdió con O'Higgins dos a uno (Gol de penal de Peredo). Perdió con Santiago Morning dos a cero. Empató con Ñublense a uno (Gol de penal de Miranda). Empató con Audax a cero. Y ganó a Concepción uno a cero con un penal de Peredo... Ni un solo gol de juego en cinco partidos. Menos mal que los rojos conocen esa cancha de memoria.

□□□

¡Cómo cambian los tiempos!

Ahora el sueño de Antofagasta es subir para tener el año próximo un clásico grande con Cobreloa...

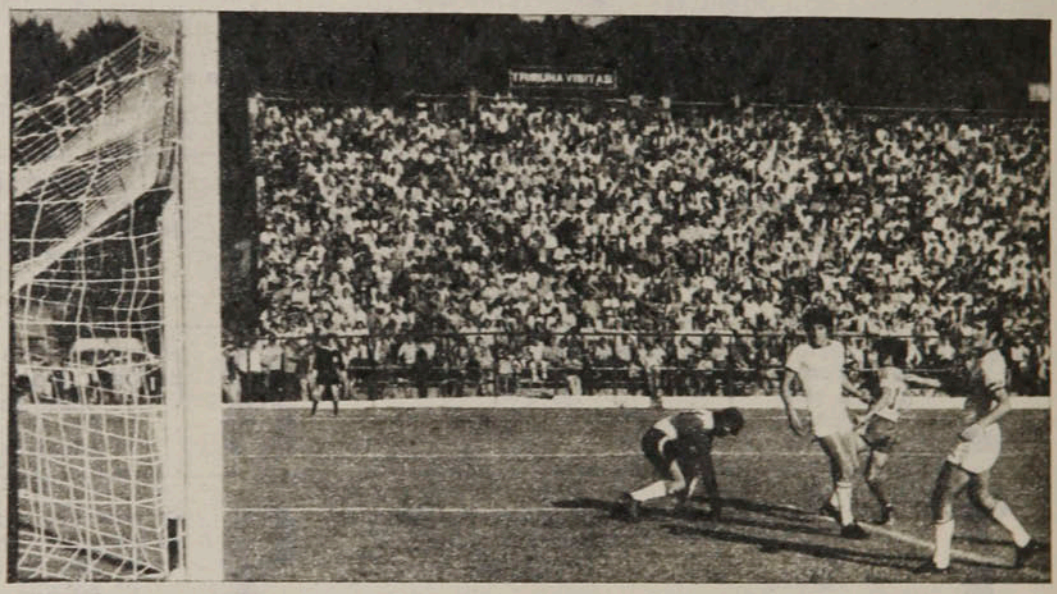

● **Concepción como local. Sólo le falta jugar en El Morro.**



● **Fouilloux en la banca. Lota Schwager le cambió el destino.**

EL HUMOR

de hervi

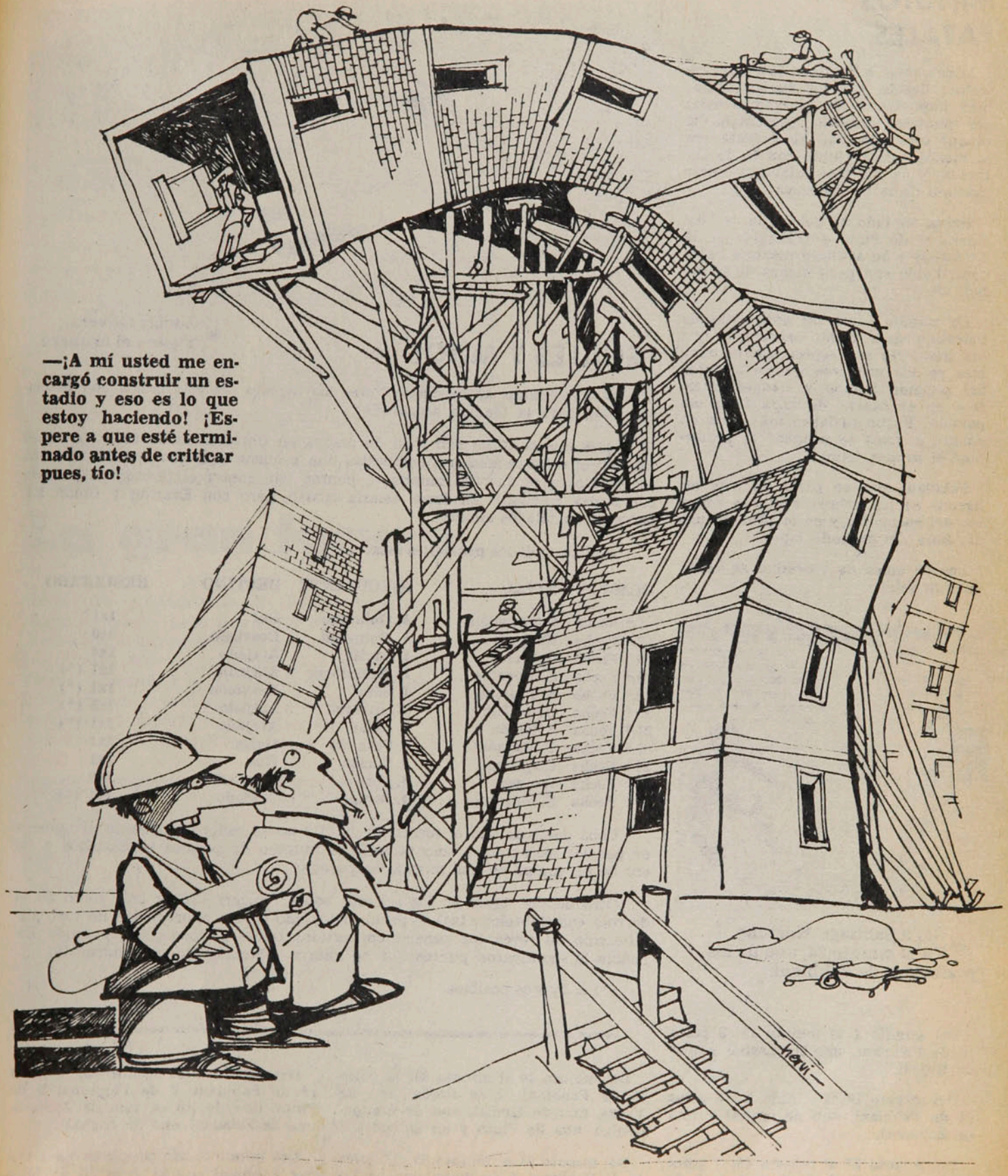

SIN BARRERA

MINUTOS FATALES

Al enfrentar a Santiago Morning, Palestino llegaba con los cuatro títulos más importantes de la competencia: era puntero absoluto, presentaba el ataque más goleador, su defensa era la menos batida (junto con la de Cobreloa) y en sus filas estaba el scorer máximo de la competencia.

Había anotado 59 goles (no se considera el de Pinto a O'Higgins en la 1.ª fecha) y su artillero máximo había contribuido con poco menos de la mitad: 29.

Un estudio sobre las conquistas de Palestino deja como conclusión que los tricolores son especialmente temibles en los primeros quince minutos del segundo tiempo y —especialmente— en el cuarto de hora final del partido. Y que su lapso más flojo en cuanto a goles se produce al promediar el primer tiempo.

Fabbiani, por su parte, es más peligroso en los primeros quince minutos del encuentro y en la primera media hora del segundo lapso.

Los 59 goles de Palestino se consiguieron así:



● Gol a Santiago Morning. En el minuto 24, uno de los preferidos de Fabbiani.

Del minuto 1 al minuto 15: 8 goles (6 de Fabbiani, uno de Lazbal y uno de Rojas).

Del minuto 16 al minuto 30: 6 goles (4 de Fabbiani, uno de Lazbal y uno de Zamora).

Del minuto 31 al minuto 45: 7 goles (2 de Fabbiani, 2 de Lazbal, uno de Varas, uno de Zamora y uno de Dubó).

Del minuto 46 al minuto 60: 13 goles (6 de Fabbiani, 2 de Rojas, uno de Varas, uno de Lazbal, uno de Campodónico, uno de Pinto y un autogol).

Del minuto 61 al minuto 75: 11 goles (6 de Fabbiani, 2 de Pinto, uno de Zelada, uno de Zamora y uno de Rojas).

Del minuto 76 al minuto 90: 14 goles (5 de Fabbiani, 2 de Figueroa, 2 de Pinto, uno de Rojas, uno de Zamora, uno de Zelada y uno de Lazbal).

Los minutos más propicios para Oscar Fabbiani son el 7, el 24, el 54 y el 68.

Oscar Lagos



● Socías-Olivera. Y gana el arquero.

PENALES Y MITOS

"Si hubiésemos aprovechado tonos los penales ya estaríamos con la clasificación para la Liguilla asegurada."

Cosas que se dicen con todo de dogma en Universidad de Chile. Y no es tan así: el refresca-memoria demuestra una pequeña equivocación. De haberlos convertido todos, la "U" sumaría 31 puntos (sin contar el partido del sábado con Audax Italiano). Es decir, estaría cuarto, pero con Everton y Unión Española pisándole los talones.

La historia de los penales es ésta:

OCASION	RIVAL	EJECUTANTE	DESTINO	RESULTADO
1.ª Fecha	Concepción	A. Quintano	Gol	1x1
7.ª Fecha	Rangers	A. Quintano	Desviado	3x0
8.ª Fecha	Cobreloa	J. Socías	Atajado	1x4
9.ª Fecha	S. Morning	H. Schellberg	Atajado	1x1 (*)
10.ª Fecha	A. Italiano	J. Soto	Desviado	1x1 (*)
15.ª Fecha	Colo Colo	W. Bigorra	Atajado	1x1 (*)
21.ª Fecha	Aviación	J. Ghiso	Atajado	1x1 (*)
22.ª Fecha	U. Española	J. Soto (2)	Goles	3x1
24.ª Fecha	Coquimbo	J. Socías	Gol	3x1
25.ª Fecha	Rangers	J. Soto	Desviado	1x0
27.ª Fecha	S. Morning	J. Socías	Atajado	1x1 (*)

Cabe destacar que el récord de la "U" no se refiere solamente al número de penales malogrados, sino también al número de penales sancionados a favor de un equipo en una misma temporada.

Otro detalle: tanto en los triunfos sobre Rangers (3x0 y 1x0) como en la derrota con Cobreloa (1x4) el penal malogrado en esa oportunidad no tuvo significación. Al revés, los penales convertidos frente a Concepción y Unión Española le significaron puntos que no habría obtenido sin ese intermedio.

(*) = Puntos posibles.

SIN BARRERA

Oscar Lagos

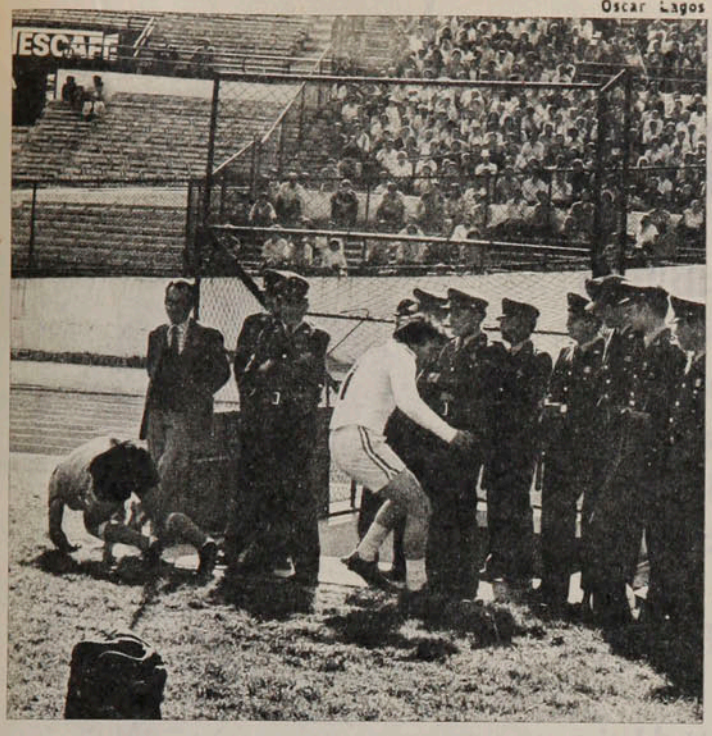

Oscar Lagos



La gran locura

El árbitro ya había indicado el fuera de juego y la pelota se perdía por la línea de fondo, pero Benjamín Pérez siguió con ella para hacer tiempo. Como los árbitros generalmente no sancionan ese tipo de actitudes, Manuel Araya hizo de justiciero. Y a su manera: le dio un puntapié, fue a buscar la pelota y de regreso le dio un empujón. Apareció la tarjeta roja. Pero antes de irse el arquero completó su obra: le dio el último pisotón a su víctima y soportó impertérrito los reproches de Benjamín Valenzuela... Locuras que sólo pueden esperarse de Manuel Araya.

Oscar Lagos



Sergio Mardones



LOS MELLIZOS

Por los pantalones se nota que no hay truco. Porque podría ser una sola persona, de acuerdo a las camisas, las insignias, los gorros... y las caras. Los gemelos, fanáticos de la "U", ya son personajes en los recintos en el que juega el equipo azul. Y sufren y gozan al unísono.

¿LA IMPROVISACION O LOS ANTECEDENTES?

TEMAS

Como es habitual Chile concurre a un evento de importancia –la Copa Mitre– sin la preparación necesaria. Pero se confía en la capacidad individual de Heinz Gildemeister, Antonio Hartmann, José Miguel Ayala y Ricardo Acuña.

Lamentablemente, y quizás repercuta en el rendimiento, sólo mañana se reunirán por primera vez en la ciudad de Caracas, Venezuela, los integrantes del equipo chileno de tenis de la Copa Mitre. Los diferentes compromisos de cada uno de los seleccionados obligarán al capitán Jaime Pinto a decidir recién en la sede del torneo quiénes serán los titulares y reservas para este importante compromiso. Desde Santiago, junto al capitán, vuela Heinz Gildemeister, integrante de los dos últimos equipos de la Mitre; desde Sao Paulo viajará José Miguel Ayala, y desde Estados Unidos, Ricardo Acuña, que estudia en ese país, y Antonio Hartmann, participando actualmente en competencias en Miami.

Junto a los varones viaja también al torneo sudamericano una delegación femenina que participará en la Copa Osorio, integrada básicamente por valores juveniles que concurren con espíritu de experimentación en el campo internacional. Fueron confirmadas Vivian Zahri, participante en estos días en competencias en Brasil, y Patricia Hermida, la promesa con más condiciones por su escasa edad. Completaría la delegación una tercera integrante, que saldría a último momento de entre Shirley Echaiz y Loreto Silva. Completará la delegación como jefe del equipo el vicepresidente de la Federación de Tenis, Julio Santibáñez.

Historia de la Copa Mitre

Luego del Campeonato Sudamericano de Menores, disputado en Guayaquil a mediados de 1976, la Confederación Sudamericana de Lawn Tennis, COSALT, decidió que las Copas Mitre y Osorio fueran disputadas a contar de ese año por tenistas varo-



Heinz Gildemeister. "Es arriesgado jugar sin prepararse."

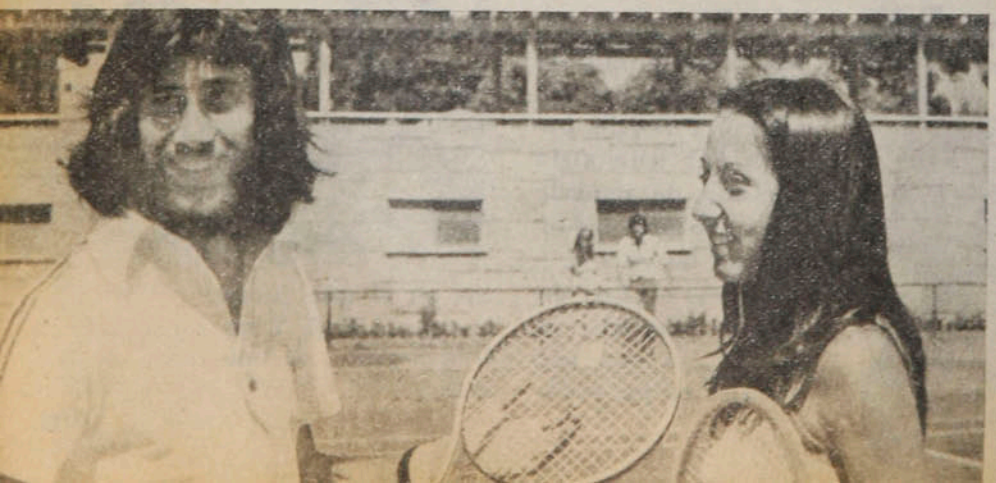



nes y damas no mayores de 21 años. La razón era no interrumpir bruscamente la trayectoria de los deportistas que venían evolucionando desde infantiles a juveniles en cada país, manteniéndolos así ligados por tres años más en una etapa bastante importante en su desarrollo deportivo. Y la otra razón contundente era que los tenistas adultos, con la profesionalización y la gran cantidad de competencias que afrontan semana a semana, estaban excesivamente dedicados a sus participaciones y poco dispuestos a viajar a defender a sus países en la competencia continental.

El primer torneo con esas características se jugó a fines de 1976 en La Paz, Bolivia. Triunfó el equipo chileno, que estuvo integrado por Antonio Hartmann, Heinz Gildemeister y Roberto Ossandón. Chile derrotó en la final al poderoso equipo de Uruguay, que integraban José Luis Damiani y Hugo Roverano, los que se proyectaron rápidamente a nivel internacional y que al año siguiente eran titulares de su país en la Copa Davis.

Pese a la altura, los problemas de falta de oxígeno y la escasa experiencia internacional en la época, los tenistas chilenos lograron un espectacular triunfo de 3 por 2 en la final.

El año pasado Chile ya tuvo algunos problemas para la constitución de su equipo para la Mitre, que se disputó en los primeros días de diciembre en Rosario, Argentina. Patricio Cornejo, el capitán, debió eliminar a medio camino a Ricardo Eynaudi por problemas disciplinarios. Integró, posteriormente, a Heinz Gildemeister, suspendido por la Federación. Finalmente se viajó con Hans y Heinz Gildemeister, Antonio Hartmann y Juan Núñez. El equipo triunfó nuevamente sobre Uruguay (esta vez en semifinales), y en la final, tras la sorpresiva derrota de Hans con José Luis Clerc, el equipo sólo logró recuperarse cuando ya todo estaba resuelto para caer 4 por 1. En cuanto a atenuantes para la derrota estaba el hecho de que se jugaba en la casa de los argentinos y ellos venían de triunfar en Vichy, Francia, en la Copa Galea, equivalente al campeonato del mundo para menores de 21 años.

Por primera vez juntos

Con el único de los representantes varones a la Copa Mitre que se pudo conversar antes de partir fue con Heinz Gildemeister. Regresó desde Europa, donde estaba cumpliendo algunos compromisos en circuitos españoles y austríacos, pero se encontró con la sorpresa de que era el único del equipo que estaba en casa. Se dedicó entonces a entrenar diariamente, mañana y tarde, con su ex entrenador, Patricio Cornejo, en el Stadio Italiano.

—¿Por qué no ha estado trabajando a las órdenes de Jaime Pinto, el capitán del equipo?

—En realidad, he trabajado sólo con Cornejo, pero pienso que no habría variado mucho la situación si lo hubiese hecho con Pinto. Como estaba yo solo y faltaban los otros tres no tenía mucho sentido reunirnos. Además, Jaime está bastante ocupado con los infantiles, menores y juveniles para que yo fuera a quitarle tiempo. Pienso, en todo caso, que los dos son muy buenos, de ahí que no haya mayor diferencia en el trabajo de acá. El problema se va a presentar en Caracas...

—¿Le parece negativo viajar en forma tan improvisada?

—Me parece peligroso, por lo que pueda ocurrir allá. Sé que Jaime Pinto no tiene pleno conocimiento de todo el equipo. No ha visto nunca jugar a Ricardo Acuña, por ejemplo, que ha llevado toda su campaña en Estados Unidos. Tampoco se sabe lo que están jugando, a su vez, Antonio Hartmann y José Miguel Ayala. Yo no sé quién de nosotros va a jugar y quién no y tampoco lo puede saber Pinto. Y el problema y lo peligroso es que sólo habrá dos días para entrenar y resolver todo.

—Pero en cuanto al doble, usted ha jugado mucho con José Miguel Ayala y han tenido muy buenas actuaciones. ¿Podría al menos eso ser algo claro dentro de este oscuro panorama?

—Yo no podría aclarar nada. Es cierto que hemos jugado mucho con José Miguel y hemos tenido buenas actuaciones, pero yo también he jugado bastante bien con Ricardo. Ahora puede que también se entiendan mejor José Miguel con Ricardo o el mismo Antonio. Realmente yo no tengo nada claro. Ni yo mismo sé si voy a jugar o no.

—Algunas publicaciones extranjeras han manifestado que al torneo concurrirían siete países: Venezuela (dueños de casa), Argentina (actual campeón), Chile, Ecuador, Brasil, Colombia y Uruguay. ¿Cuál es el equipo más difícil?

—Es difícil pronosticar un resultado. En Europa, en los torneos juveniles que jugué, no estuve con los próximos rivales, pero sí he escuchado que los argentinos esperan contar con José Luis Clerc, que viajaría desde España, y con Dalla Fontana y Gattiker. Esos tres nombres constituyen un muy buen equipo y serían los favoritos.

Y respecto al otro rival difícil, Brasil, agrega:

—Sé que Brasil ya tiene nominados a Celso Sacomandi y a Cassio Motta para formar su equipo. También ellos serán sin duda un equipo bastante poderoso. Y también pienso que si Ecuador contara con Ricardo Icaza, también podría ser rival de riesgo.

—Si no se ha preparado el equipo, ¿vale la pena viajar a improvisar en una competencia de tanta importancia?

—Me parece que de todas maneras hay que ir a representar a Chile, pues es un campeonato en el que hemos hecho siempre muy buen papel y tenemos mucho prestigio. Ahora para ir sólo por participar, no estoy de acuerdo. Yo pienso que se debe ir a tratar de ganar. Vamos a llevar buenos jugadores, y personalmente no voy a estar conforme si no conquistamos el primer lugar.

—¿Habrá otro tipo de factores, además del escaso tiempo de preparación, que pueda afectarlos?

—No creo. En el Club Itálico yo he tenido muy buenas actuaciones. En febrero del año 77, de vuelta del Orange Bowl, participamos con José Miguel Ayala en un Torneo de Naciones. Ganamos a Italia 2 por 0, luego a Estados Unidos 2 por 1 (ahí Mac-Enroe se retiró cuando estaba jugando conmigo) y posteriormente caímos frente a Inglaterra 2 por 0. Es cierto que hay mucha humedad y mucho calor, pero es para todos igual. Pienso que la aclimatación de dos días será suficiente.

Los mejores

Prescindiendo de todos los factores extradeportivos que pueden producir un resultado negativo en la confrontación, se puede decir que estarán en Venezuela los mejores valores de la nueva generación. Jaime Pinto Bravo, el capitán, escogió a los tenistas de mayores antecedentes y de mayor trayectoria. Ricardo Acuña, veinteañero, de gran campaña en Estados Unidos (donde incluso ganó un Circuito Satélite de Grand Prix), está ya ubicado en el Ranking Mundial en el número 200. Antonio Hartmann, valor importante de las dos últimas Copas Mitre. Y los dos valores más jóvenes, Heinz Gildemeister y José Miguel Ayala, que son las esperanzas a las que la Federación ha destinado tiempo y recursos para efectuar ya algunas campañas en Europa.



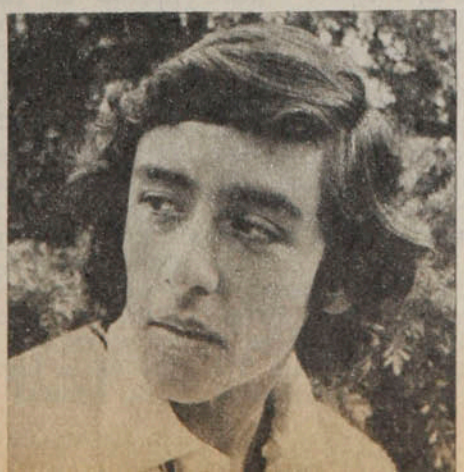

● **Hartmann, Pinto y Ayala. Se juntarán por primera vez en Caracas.**

CARLOS RAMIREZ

EVENTOS

Por primera vez en el año, Unión Española pudo lucir y golear. Las consecuencias las pagó el temerario Green Cross: 5x2.



Oscar Lagos

A TONO CON SU CATEGORIA

No hacía tanto calor y el escenario era otro. Pero el fenómeno fue el mismo: el año pasado, al finalizar la primera rueda, Unión Española enfrentó a un despreocupado Green Cross y le endilgó una goleada mayúscula: siete por cero.

El regreso desde el Estadio Nacional a Temuco debe haber sido triste para ese contingente temuquense. Pero la tristeza —con algunas gotitas de vergüenza— no hizo cambiar (afortunadamente) las arraigadas convicciones del conjunto sureño. Hace ya mucho tiempo que Green Cross logró un estilo propio, irrenunciable, que le da mejores o peores resultados de acuerdo al plantel de que dispone. Debe ser el último romántico de nuestro fútbol: juega lo que sabe y puede en Temuco como en Santiago, contra el puntero como ante el colista. Si gana significa que es o jugó mejor; si pierde, que es o jugó peor que el rival. Como si fuera un deporte...

Y no le importa que los demás le cambien las reglas o piensen distinto. No porque los demás llegan a encerrarse en su zona allá en Temuco ellos van a venir a hacer lo mismo en Santiago. Afronta con la misma convicción —aunque parezca ingenuidad— al poderoso y al débil. Y así puede pasar años sin ganar en determinado escenario, como le ocurrió en Santiago durante gran parte de esta década. Y así también puede dar campanazos sonoros.

Tres victorias como local (sobre Concepción, Colo Colo y Aviación) y un empate como visitante (con Ñublense) fortalecían a Green Cross en sus aspiraciones de escapar de la Liguilla inferior. Un notorio repunte en las últimas fechas



● **Miranda y Ocampo. Duelo ampliamente favorable al ariete rojo, autor de dos goles y pesadilla constante por su velocidad y desmarcación.**

Oscar Lagos





● **La apertura, por Miranda. Véliz y Neumann en la gestación lenta. Y vértigo desde que la pelota le llega al ariete. Un quiebre para superar a los centrales, un sprint para dejar atrás a Barrera y un balazo para derrotar a Aravena.**

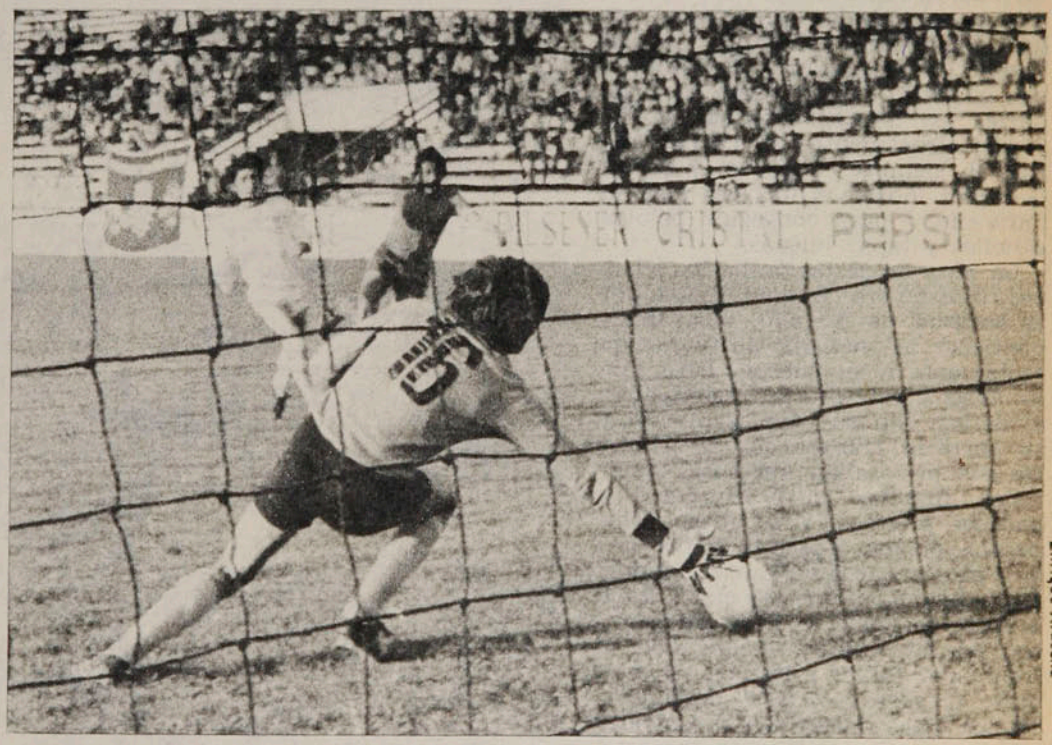

Enrique Aracena

hacía peligrosa a Unión Española, ya definitivamente encaminada hacia la Liguilla superior.

Al terminar el primer tiempo ganaba Unión Española tres por cero, pero nadie se había aburrido. Ni los rojos se tomaron prematuro descanso ni los sureños se entregaron a la superioridad del otro. Seguían jugando como si estuviesen a cero.

Green Cross, con lo de siempre: juego tramado, de combinaciones precisas, con aleros abiertos y mediocampo sin miedo al sector ajeno. Unión Española, con variaciones sustanciales, tanto en estructura como en intenciones. Un mediocampo inédito (Jorge Arias, Crespo y Novello) y tres punteros como arietes (Neumann, Miranda y Véliz). Y todos aplicando un sistema de juego simple, con las retenciones de balón estrictamente necesarias y buscando siempre la jugada intencionada.

● **El cierre, por Véliz. Una pelota sacada desde las últimas posiciones por Rafael González, un pique imparable de Véliz y un tiro arrastrado que no encuentra oposición en el estático Aravena.**

Tal vez todo haya sido consecuencia del prematuro primer gol. Apenas habían transcurrido dos minutos cuando Miranda ya estaba fes-

A tono...

tejando, luego de derrotar con recio disparo en diagonal a Aravena. El hecho es que la conquista reforzó las características. Green Cross siguió en lo suyo: buscando equiparar cifras mediante buen fútbol. Y Unión Española advirtió cuál era el camino propicio: el juego largo y de primera intención.

Ahí radicó la gran diferencia. Green Cross hacía sus avances con precisión, hasta con galanura, pero haciendo demasiado recovecos para acercarse a Osbén. No había nada que reprocharle a Cortázar en el armado ni a Palma en el traslado. La labor de Daniel Silva era incluso más medulosa, por su habilidad para superar adversarios y la precisión de sus entregas. Las dificultades para los sureños estaban más arriba, pese a que tampoco se podría hablar de fracasos individuales. Machuca y Arias conservan muchas de las condiciones que los convirtieron durante mucho tiempo en los mejores de Chile en sus puestos, y no es tarea fácil ganarles los flancos. Escobar se defendía airosamente en su lucha con Ramos, siempre codicioso, y Rafael González mostraba una vez más su naturalidad para conseguir pelotas difíciles y tapar huecos.

La zona de gestación de los avances rojos no era tan equilibrada, por la lentitud de Novello, incapaz de controlar balones que no fueran directamente a su cuerpo. Pero tanto Arias como Crespo disimulaban el déficit con su desplazamiento y su correcto trabajo con la pelota. De sus pies salían aperturas oportunas, metidas en profundidad o paredes precisas. Y su juego prosperaba porque adelante había dos al menos capaces de ganar sus duelos individuales por velocidad o habilidad. Miranda y Véliz no tuvieron las dificultades encontradas al frente por Daller y Ramos. El inexperto Olivares —lateral derecho— y los desconcertados centrales (Ocampo y De Carli) no lograron en ningún momento convertirse en marcadores de respeto. Sólo Barrera tenía éxito en esa línea, pese a que Neumann se complicaba menos que de costumbre con la pelota.

Había equiparidad en el juego, pero distintos procedimientos en la llegada. A los 15' estaban dos por cero, tras una jugada gestada íntegramente por la derecha (tres paredes de Miranda con Neumann) y finiquitada por la izquierda (Vé-





Oscar Lagos



Oscar Lagos



● Ramos y Escobar. El duelo en el área roja. Lucha ardorosa y limpia, en la que ninguno dio ventajas. Con este taco, el ariete sureño estuvo a punto de lograr un gol de jerarquía.

liz recibió sin custodia y se acercó hasta asegurar el remate). A los 30' ya podían dársele los puntos a la Unión: una falta de Olivares a Véliz, en un rincón del área, había servido para demostrar que Miranda también sabe tirar penales.

Tres a cero. Pero Unión Española quería más y Green Cross no bajaba los brazos.

Al sacar a Palma para incluir a Stuardo, Green Cross estaba mostrando sus intenciones de morir matando. Porque ahora, aunque Rojas bajaba a hacer el enlace, tenía permanentemente a cuatro delanteros en posición ofensiva. Y eso desconcertó por breves momentos a la defensa roja. El descuento pudo llegar antes —a los 2', de la reanudación— cuando Rojas enfrentó libre y en línea recta a Osbén y disparó sin cálculo. Llegó a los 6' por vías poco claras: existió enganche de Arias a Daller y la jugada fue dentro del área. Pero no son esos los únicos elementos para configurar un penal. Faltó lo importante: la intencionalidad. No se advirtió intención de cometer falta por parte del zaguero.

Pero aún se comentaba el gol de Ramos cuando la situación volvió a normalizarse para los rojos: descuidado por el centro, Novello remató desde 25 metros y sólo la lentísima reacción de Aravena permitió que la pelota llegara a la red. Era disparo atajable y todo el mérito del gol estaba en la jugada, donde el triángulo hecho de primera por Miranda, Neumann y Arias había dejado a toda la defensa blanca desubicada.

Cuando Véliz acertó la quinta estocada, el partido seguía el mismo ritmo. Con explosivas maniobras de Miranda por un lado y sustos serios para Osbén en el otro. Stuardo se mostraba como buen desbordador y Daller exhibía potencia en sus disparos. Cortázar ya era delantero y también probaba sin suerte. Ramos casi había anotado con golpe de taco.

Pero en la banca roja se pensó que ya era suficiente. Al atinado cambio de Novello (ingresó Rojas) se agregó otro que aparentemente no tiene explicación: salió Miranda y entró Las Heras.

Y desapareció ese ataque incisivo y contundente que habían tenido los hispanos, para poblar un mediocampo y oscurecer el partido. Se acabaron las posibilidades de gol para la Unión y sólo la inseguridad de Osbén —con complicidad del árbitro que no sancionó un off-side evidente— permitió el segundo descuento.

El último cuarto de hora aportó cero.

Una lástima, porque el partido no merecía un final tan apagado.

JULIO SALVIAT

El gol que fue regalo. El salto de Ramos distrajo a Osbén, que perdió inexplicablemente la pelota. Daller capturó el rebote, hizo el centro y Ramos anotó con comodidad. La foto inferior demuestra que el toque de Daller fue hacia adelante.

● Y no había dos rivales entre Ramos y la línea del arco. Debió invalidarse.





Hágale un Gol a la Polla

1 Colo Colo Everton

La historia: La última vez que Everton le ganó a Colo Colo en Santiago fue a fines de 1970. Y la última vez que le empató fue en la segunda rueda de 1975. Esos son, entre paréntesis, las únicas veces que lo viñamarinos les han quitado puntos a los albos en esta década. Todos los demás partidos terminaron a favor de Colo Colo. Y más de alguno con boleta, como el 6x0 de 1972. Lo curioso es que en Viña se mantiene la tendencia: de siete partidos, Colo Colo ganó 4, empató uno y perdió dos.

La campaña: La esperanza de Colo Colo es alcanzar a Everton y desplazarlo de la Liguilla, de modo que el encuentro es fundamental para ambos. Los viñamarinos están actualmente en cuarto lugar —junto con Unión Española—, con 32 puntos, cuatro más que su rival. Los dos vienen superando su rendimiento y han conseguido victorias valiosas en las últimas fechas. Everton viene de ganar con ciertas dificultades a Lota Schwager en Viña (3x1), mientras que Colo Colo volcó espectacularmente un partido que parecía perder y ganó 2x1 a Aviación en el Nacional.

La curiosidad: Hace ocho años que Everton no gana a Colo Colo en Santiago.

La tincada: Local.

2 Aviación U. Española

La historia: La comenzaron en 1974 —año del debut de Aviación en Primera— y todavía no se produce triunfo aviático. El balance total señala cinco triunfos de Unión Española y cuatro empates.

La campaña: Con muchos elementos castigados, Aviación no ha podido ganar en las últimas cuatro fechas, y eso le significó un rápido descenso en la tabla. Sus posibilidades de llegar a la Liguilla parecen esfumadas, al ocupar la novena posición con 26 puntos. Al revés, Unión Española va en franco ascenso y tras su goleada sobre Green Cross (5x2) se mantuvo en el cuarto lugar, con 32 puntos, junto con Everton. Los aviáticos perdieron ante Colo Cólo, luego de estar en ventaja hasta el minuto 85.

La curiosidad: Los cinco triunfos de Unión Española sobre Aviación fueron con marcadores distintos: 2x0, 3x1, 5x0, 3x2 y 5x1.

La tincada: Visitante. Y empate, si juegan en El Bosque.

3 A. Italiano Palestino

La historia: Contabilizando solamente los partidos en Primera División, durante esta década, no hay muchos antecedentes: se enfrentaron sólo cinco veces. Audax logró su único triunfo en 1970. Luego se produjeron dos empates (uno el 70 y otro el 77) y dos triunfos de Palestino (en la segunda rueda del año pasado y en la primera de ahora).

La campaña: Palestino se afirmó en la punta, luego de su agónica victoria sobre Santiago Morning (3x2), mientras que Audax Italiano dio otro paso en busca de su salvación tras el empate sin goles con la "U". La diferencia de capacidades se refleja en el puntaje: Palestino, 43; Audax, 24. En la primera rueda ganó Palestino (2x0).

La curiosidad: Palestino ha hecho más del doble de goles que Audax (62-30)

La tincada: Visitante.

4 Lota Schwager Huachipato

La historia: Comenzó siendo un clásico de la zona, pero con el tiempo los espectadores han perdido interés. El balance es equilibrado: cuatro triunfos para cada uno y siete empates. Y no siempre han aprovechado la condición de local: hay triunfos de Huachipato en Coronel y de Lota Schwager en Las Higueras.

La campaña: Pareció en un momento dado que Lota Schwager podría pelear un lugar en la Liguilla, pero dos derrotas consecutivas (con Colo Colo y Everton) lo relegaron al décimo lugar. Desde ahí no aspira a subir mucho ni tiene temor a bajar. Huachipato, al revés, parece condenado al descenso automático. Penúltimo con 16 puntos, sólo supera a Rangers y está a cuatro puntos del que lo precede. Sin ningún poder ofensivo, completó tres fechas consecutivas sin anotar goles. En la primera rueda empataron a uno.

La curiosidad: De los últimos cinco partidos entre ellos, han empatado cuatro.

La tincada: Local.

5 Green Gross Coquimbo

La historia: La reanudaron este año, después de la larguísima permanencia de Coquimbo en Segunda División. Y significó el primer triunfo de los nortinos en este torneo: 4x2.

La campaña: Ninguno de los dos puede aún respirar tranquilo. Green Cross con 24 puntos no puede asegurar que evitará la Liguilla de descenso, mientras que Coquimbo, pese a su espectacular repunte, está en plena zona peligrosa: 16.° con 20. Distinta suerte tuvieron en la última fecha: los nortinos aprovecharon su condición de local para ganarle a Ñublense (1x0), mientras que Green Cross fue goleado en Santiago por Unión Española (2x5).

La curiosidad: Los dos han ganado siete partidos este año.

La tincada: Local y empate.

6 Ñublense Rangers

La historia: Tan breve como la anterior, pués sólo la iniciaron este año. Jugando en Talca, empataron a uno, fue el primer punto obtenido por los talquinos en su cancha.

La campaña: Por distintos motivos los dos han hecho noticia en el torneo: Ñublense que tuvo incentivos especiales con el fallecido Nelson Oyarzún parece haber vuelto al nivel que le corresponde: tras perder con Coquimbo, quedó en 14.° lugar, —con peligro de ir a Liguilla—, mientras que Rangers al parecer ya condenado al descenso (está último con sólo 11 puntos), tuvo re-

cién la satisfacción de obtener un triunfo en su cancha: ganó 2x0 a Concepción.

La curiosidad: Rangers es, con Palestino, el equipo que menos empates ha conseguido este año (3).

La tincada: Local.

7 Concepción Cobreloa

La historia: Otro duelo que recién comenzó este año. En Calama ganó Cobreloa 2x0.

La campaña: Absolutamente dispar. Mientras Cobreloa ha sido gran protagonista y aún mantiene las posibilidades de darle alcance a Palestino (está a dos puntos, con 41), Concepción ve cada vez más cerca el drama de la Liguilla. Los nortinos vienen de empatar sin goles con O'Higgins en su cancha, mientras que los penquistas cayeron en Talca frente al colista (0x2).

La curiosidad: Ninguno hizo goles en la última fecha.

La tincada: Visitante.

8 O'Higgins S. Morning

La historia: Jugando en Primera División, sólo se han enfrentado cinco veces en toda esta década. Y el balance es parejo: un triunfo para cada uno y tres empates (dos de los cuales se produjeron en Rancagua).

La campaña: O'Higgins ha justificado sus inversiones y ha sido gran animador del torneo: tras empatar a cero con Cobreloa en Calama, se mantuvo en el tercer lugar, con 38 puntos. Santiago Morning, cuya segunda rueda ha sido notable, le dio dura lucha a Palestino, pero no pudo evitar la derrota en el último minuto (2x3). Así y todo, ya parece fuera de peligro: está 10.º con 25 puntos. En la primera rueda empataron a cero.

La curiosidad: O'Higgins ha perdido solamente un partido en Rancagua este año.

La tincada: Local.

9 Ferroviarios Wanderers

La historia: La comenzaron este año con un sorpresivo empate a dos en Valparaíso.

La campaña: Wanderers sigue como enhiesto puntero de Segunda División, y su triunfo último de 4x1 sobre Unión San Felipe sólo fue confirmación de su poderío. Sólo una derrota han sufrido los porteños este año: fue en Antofagasta. Su rival, que se caracteriza por la irregularidad, se mantiene en posiciones intermedias con 32 puntos (10 menos que Wanderers) y viene de caer 1x2 con Magallanes en San Bernardo.

La curiosidad: Wanderers posee la defensa menos batida de Segunda División (sólo 19 goles en contra).

La tincada: Visitante.

10 La Serena Colchagua

La historia: Sólo tres confrontaciones en los últimos años, puesto que siempre les correspondió zonas diferentes. El año pasado cada uno ganó como local. Y este año comenzó al revés: ganó La Serena en San Fernando 1x0.

La campaña: Tras igualar a uno con el peligroso Malleco, La Serena mantuvo las esperanzas de integrar la Liguilla que da derecho al ascenso: quedó quinto con 36 puntos, compartiendo ubicación con Ovalle. Colchagua, con un conjunto más modesto, parece haber salido de zonas peligrosas, pero no logra despegar del todo. En la última fecha cayó ante Naval, en San Fernando, por uno a cero.

La curiosidad: El rendimiento defensivo de ambos ha sido casi idéntico: 35 goles en la valla serenense y 36 en la colchagüina.

La tincada: Local. Pero como Colchagua se ha caracterizado como aguafiestas, no descarte el empate.

11 Antofagasta Ovalle

La historia: Hasta el año pasado fueron colegas en Primera División. Y sus cuatro partidos en esa serie dieron ventajas a Ovalle, que ganó tres y perdió el restante. Su primer enfrentamiento en Segunda terminó con reparto de puntos (1x1 en Ovalle).

La campaña: Han sido dos excelentes animadores del torneo y darán lugar al partido más importante de la fecha. Antofagasta está segundo en la tabla, con 38 puntos, y no quiere perder la posibilidad del ascenso automático. Viene de igualar a cero con Trasandino en Los Andes. Ovalle, por su parte, no descarta tampoco la posibilidad de ascender sin Liguilla, pese a que está quinto con 36 puntos. El domingo ganó en su cancha a Linares (2x0).

La curiosidad: El año pasado los dos estaban en Primera.

La tincada: Con la triple no hay complicaciones.

12 Linares Malleco

La historia: Viejos integrantes de Segunda y asiduos rivales por pertenecer a zonas relativamente cercanas, sus duelos desde 1974 se han caracterizado por el equilibrio. Dentro de todo, es Malleco el que ha sacado mejor provecho, pues ganó consecutivamente sus partidos correspondientes a los torneos de 1976 y 1977, tanto en casa como afuera.

La campaña: Linares está antepenúltimo, pero fuera de peligro por la diferencia de puntaje con los que lo preceden. Mantiene una línea irregular, que no lo hace confiable ni en su propia cancha. En la última fecha cayó ante Ovalle 0x2. Malleco, que tuvo un comienzo desastroso, ya recuperó el paso y sigue escalando posiciones. Tras igualar (1x1) con La Serena quedó en 11.º lugar con 27 puntos. En la primera rueda ganó Linares como visitante (1x0).

La curiosidad: Malleco es uno de los mejores equipos de la segunda rueda en Segunda.

La tincada: Visitante.

13 Iberia Trasandino

La historia: Las últimas cinco confrontaciones dejan un balance parejo: dos triunfos de Iberia (ambos en Los Angeles), dos victorias de Trasandino (ambas en Los Andes) y un empate (en el sur).

La campaña: Iberia parece no tener remedio. Está último con 13 puntos y sin signos de recuperación. Se hablaba de la posibilidad de entrenador nuevo (Ramón Climent) y eso podría significar mejoría. Trasandino, eterno animador en Segunda, sigue en lugares altos. Le sacó un empate a Antofagasta en Los Andes (0x0) y quedó séptimo en 34 puntos, 21 más que su rival.

La curiosidad: Ninguno hizo goles el fin de semana.

La tincada: Visitante.

Polla Gol

No se considera la condición de visitante para los equipos santiaguinos cuando juegan entre sí. En tales casos se asigna a ambos la condición de local. Sólo se exceptúa Aviación, que juega como visitante fuera de El Bosque.

PARTIDO	EQUIPOS	COMO LOCAL								COMO VISITA								TOTAL							
		PJ	PG	PE	PP	GF	GC	Pts.	Rend.	PJ	PG	PE	PP	GF	GC	Pts.	Rend.	PJ	PG	PE	PP	GF	GC	Pts.	Rend.
1	Colo Colo	19	11	3	5	41	30	25	65,7%	8	0	3	5	9	16	3	18,7%	27	11	6	10	50	46	28	51,8%
	Everton	13	7	5	1	31	14	19	73,1%	13	5	3	5	17	16	13	50,0%	26	12	8	6	48	31	32	61,5%
2	Aviación	13	7	4	2	25	18	18	69,2%	14	2	4	8	18	26	8	28,4%	27	9	8	10	43	44	26	48,1%
	U. Española	18	8	4	6	23	20	20	55,5%	9	5	2	2	16	13	12	66,6%	27	13	6	8	39	33	32	59,4%
3	A. Italiano	19	6	7	6	19	20	19	50,0%	8	2	1	5	11	14	5	31,2%	27	8	8	11	30	34	24	44,4%
	Palestino	18	14	2	2	47	18	30	83,3%	9	6	1	2	15	9	13	72,2%	27	20	3	4	62	27	43	79,6%
4	Lota Schwager	13	3	8	2	12	11	14	53,8%	14	4	3	7	17	25	11	39,2%	27	7	11	9	29	36	25	46,4%
	Huachipato	14	4	4	6	11	15	12	42,8%	13	1	2	10	11	27	4	15,3%	27	5	6	16	22	42	16	29,6%
5	Green Cross	14	6	5	3	24	17	17	60,7%	13	1	5	7	14	28	7	26,9%	27	7	10	10	38	45	24	44,4%
	Coquimbo	13	5	3	5	17	16	13	50,0%	14	2	3	9	12	24	7	25,0%	27	7	6	14	29	40	20	37,0%
6	Ñublense	14	6	4	4	11	13	16	57,1%	12	1	5	7	14	28	7	29,1%	27	7	9	11	25	41	23	42,6%
	Rangers	13	1	3	9	9	24	5	19,2%	14	3	0	11	10	43	6	21,4%	27	4	3	20	19	67	11	20,3%
7	Concepción	13	8	3	2	21	13	19	73,0%	13	0	3	10	11	26	3	11,5%	26	8	6	12	32	39	22	42,3%
	Cobreloa	14	12	1	1	37	13	25	89,3%	13	6	4	3	19	12	16	61,5%	27	18	5	4	56	25	41	75,9%
8	O'Higgins	13	11	1	1	36	11	23	88,4%	14	5	5	4	21	19	15	53,6%	27	16	6	5	57	30	38	70,3%
	S. Morning	19	5	8	6	26	26	18	47,3%	8	3	1	4	7	15	7	43,7%	27	8	9	10	33	41	25	46,4%
9	Ferroviarios	15	8	4	3	24	18	20	66,6%	14	3	6	5	19	22	12	42,8%	29	11	10	8	43	40	32	55,1%
	Wanderers	16	10	6	0	27	10	26	81,2%	14	4	9	1	14	9	17	60,7%	30	14	15	1	41	19	43	71,6%
10	La Serena	15	7	5	3	25	16	19	63,3%	15	6	5	4	21	19	17	56,6%	30	13	10	7	46	35	36	60,0%
	Colchagua	15	5	3	7	13	16	13	43,3%	14	3	5	6	14	20	11	39,2%	29	8	8	13	27	36	24	41,4%
11	Antofagasta	14	10	3	1	20	9	23	82,1%	15	3	9	3	16	19	15	50,0%	29	13	12	4	36	28	38	65,5%
	Ovalle	14	9	4	1	37	16	22	78,5%	15	5	4	6	15	17	14	46,6%	29	14	8	7	52	33	36	62,1%
12	Linares	14	4	7	3	15	15	15	53,6%	16	2	4	10	16	30	8	25,0%	30	6	11	13	31	45	23	38,3%
	Malleco	14	6	3	5	18	15	15	53,6%	15	4	4	7	16	21	12	40,0%	29	10	7	12	34	36	27	46,5%
13	Iberia	15	2	7	6	17	21	11	36,6%	15	1	1	13	9	36	3	10,0%	30	3	8	19	26	57	14	23,3%
	Trasandino	14	6	7	1	23	11	19	67,8%	15	6	3	6	19	20	15	50,0%	29	12	10	7	42	31	34	58,5%

EL POLLO





Hágale un Gol a la Polla

La cábala

Resultado de cada uno de los 130 Concursos.

N.º	L	E	V
1	55	39	36
2	58	44	28
3	69	28	33
4	66	33	31
5	68	33	29
6	60	42	28
7	57	39	34
8	60	37	33
9	68	33	29
10	61	34	35
11	65	40	25
12	61	36	33
13	69	36	25

La ganadora

GANA LOCAL	EMPATE	GANA VISITANTE	PARTIDO	DOBLE	TRIPLE
AVIACION		COLO COLO	1		
U. ESPAÑOLA		G. CROSS	2		
U. DE CHILE		A. ITALIANO	3		
PALESTINO		S. MORNING	4		
COBRELOA		O'HIGGINS	5		
RANGERS		CONCEPCION	6		
COQUIMBO		NUBLENSE	7		
HUACHIPATO		U. CATOLICA	8		
EVERTON		LOTA	9		
SAN ANTONIO		NORTE ARICA	10		
TRASANDINO		ANTOFAGASTA	11		
MAGALLANES		FERROVIARIOS	12		
IBERIA		INDEPENDIENTE	13		

Impresos TT.GG. "La Nación" S.A. COMPUTACION ECON

La que viene

GANA LOCAL	EMPATE	GANA VISITANTE	PARTIDO	DOBLE	TRIPLE
COLO COLO		EVERTON	1		
AVIACION		U. ESPAÑOLA	2		
A. ITALIANO		PALESTINO	3		
LOTA		HUACHIPATO	4		
G. CROSS		COQUIMBO	5		
NUBLENSE		RANGERS	6		
CONCEPCION		COBRELOA	7		
O'HIGGINS		S. MORNING	8		
FERROVIARIOS		WANDERERS	9		
LA SERENA		COLCHAGUA	10		
ANTOFAGASTA		OVALLE	11		
LINARES		MALLECO	12		
IBERIA		TRASANDINO	13		

Impresos TT.GG. "La Nación" S.A. COMPUTACION ECON

ULTIMOS RESULTADOS

1

COLO COLO		EVERTON	
(V) 1x2 Ñublense	C. '78	(L) 1x1 Cobreloa	C. '78
0x0 U. Católica	C. '78	(V) 1x0 S. Morning	C. '78
(V) 2x3 Green Cross	C. '78	(L) 4x0 A. Italiano	C. '78
(L) 3x1 L. Schwager	C. '78	(V) 2x2 Católica	C. '78
2x1 Aviación	C. '78	(L) 3x1 L. Schwager	C. '78

2

AVIACION		U. ESPAÑOLA	
(L) 2x1 O'Higgins	C. '78	2x1 Palestino	C. '78
(V) 1x2 Concepción	C. '78	(V) 0x3 O'Higgins	C. '78
(L) 1x1 Ñublense	C. '78	(L) 1x0 Concepción	C. '78
(V) 1x3 Green Cross	C. '78	(V) 2x0 Ñublense	C. '78
1x2 Colo Colo	C. '78	(L) 5x2 Green Cross	C. '78

3

AUDAX ITALIANO		PALESTINO	
0x2 U. Católica	C. '78	1x2 U. Española	C. '78
(L) 2x1 L. Schwager	C. '78	(L) 1x2 Coquimbo	C. '78
(V) 0x4 Everton	C. '78	(L) 6x0 Rangers	C. '78
(L) 1x0 Huachipato	C. '78	(V) 2x3 Cobreloa	C. '78
(V) 0x0 U. de Chile	C. '78	3x2 S. Morning	C. '78

4

LOTA SCHWAGER		HUACHIPATO	
(L) 0x0 S. Morning	C. '78	(L) 4x2 Rangers	C. '78
(V) 1x2 A. Italiano	C. '78	(V) 1x3 Cobreloa	C. '78
(L) 1x0 U. Católica	C. '78	(L) 0x1 S. Morning	C. '78
(V) 1x3 Colo Colo	C. '78	(V) 0x1 A. Italiano	C. '78
(V) 1x3 Everton	C. '78	(L) 0x0 U. Católica	C. '78

5

GREEN CROSS		COQUIMBO	
(L) 2x0 Concepción	C. '78	(V) 1x3 U. de Chile	C. '78
(V) 1x1 Ñublense	C. '78	(V) 2x1 Palestino	C. '78
(L) 3x2 Colo Colo	C. '78	(L) 2x1 O'Higgins	C. '78
(L) 3x1 Aviación	C. '78	(V) 1x1 Concepción	C. '78
(V) 2x5 U. Española	C. '78	(L) 1x0 Ñublense	C. '78

6

ÑUBLENSE		RANGERS	
(L) 2x1 Colo Colo	C. '78	(V) 2x4 Huachipato	C. '78
(L) 1x1 Green Cross	C. '78	(L) 0x1 U. de Chile	C. '78
(V) 1x1 Aviación	C. '78	(V) 0x6 Palestino	C. '78
(L) 0x2 U. Española	C. '78	(V) 1x5 O'Higgins	C. '78
(V) 0x1 Coquimbo	C. '78	(L) 2x0 Concepción	C. '78

7

D. CONCEPCION		COBRELOA	
(V) 0x2 Green Cross	C. '78	(V) 1x1 Everton	C. '78
(L) 2x1 Aviación	C. '78	(L) 3x1 Huachipato	C. '78
(V) 0x1 U. Española	C. '78	(V) 2x1 U. de Chile	C. '78
(L) 1x1 Coquimbo	C. '78	(L) 3x2 Palestino	C. '78
(V) 0x2 Rangers	C. '78	(L) 0x0 O'Higgins	C. '78

8

O'HIGGINS		STGO. MORNING	
(V) 1x2 Aviación	C. '78	(V) 0x0 L. Schwager	C. '78
(L) 3x0 U. Española	C. '78	(L) 0x1 Everton	C. '78
(V) 1x2 Coquimbo	C. '78	(V) 1x0 Huachipato	C. '78
(L) 5x1 Rangers	C. '78	0x0 U. de Chile	C. '78
(V) 0x0 Cobreloa	C. '78	2x3 Palestino	C. '78

9

FERROVIARIOS		WANDERERS	
(L) 3x2 Malleco	Asc. '78	(V) 0x0 Trasandino	Asc. '78
(L) 3x2 Curicó	Asc. '78	(L) 2x0 Ovalle	Asc. '78
(V) 1x1 S. Antonio	Asc. '78	(V) 1x1 Malleco	Asc. '78
(L) 2x1 U. Calera	Asc. '78	(V) 0x0 Naval	Asc. '78
(V) 1x2 Magallanes	Asc. '78	(L) 4x1 San Felipe	Asc. '78

10

LA SERENA		COLCHAGUA	
(V) 1x2 Antofag.	Asc. '78	(V) 2x1 S. Antonio	Asc. '78
(L) 5x1 Iberia	Asc. '78	(L) 1x1 U. Calera	Asc. '78
(V) 3x4 Trasandino	Asc. '78	(V) 0x0 Magallanes	Asc. '78
(L) 3x2 Ovalle	Asc. '78	(V) 2x3 Wanderers	Asc. '78
(V) 1x1 Malleco	Asc. '78	(L) 0x1 Naval	Asc. '78

11

ANTOFAGASTA		OVALLE	
(L) 2x1 La Serena	Asc. '78	(L) 4x4 Magallanes	Asc. '78
(V) 1x1 Linares	Asc. '78	(V) 0x2 Wanderers	Asc. '78
(L) 2x0 Independ.	Asc. '78	(L) 4x1 Naval	Asc. '78
(L) 3x1 Iberia	Asc. '78	(V) 2x3 La Serena	Asc. '78
(V) 0x0 Trasandino	Asc. '78	(L) 2x0 Linares	Asc. '78

12

LINARES		MALLECO	
(V) 0x1 Curicó	Asc. '78	(V) 3x0 U. Calera	Asc. '78
(L) 1x1 Antofag.	Asc. '78	(V) 0x1 Magallanes	Asc. '78
(V) 4x0 Iberia	Asc. '78	(L) 1x1 Wanderers	Asc. '78
(L) 0x2 Trasandino	Asc. '78	(V) 0x0 Naval	Asc. '78
(V) 0x2 Ovalle	Asc. '78	(L) 1x1 La Serena	Asc. '78

13

IBERIA		TRASANDINO	
(L) 1x2 Naval	Asc. '78	(L) 0x0 Wanderers	Asc. '78
(V) 1x5 La Serena	Asc. '78	(V) 0x1 Naval	Asc. '78
(L) 0x4 Linares	Asc. '78	(L) 4x3 La Serena	Asc. '78
(V) 1x3 Antofag.	Asc. '78	(V) 2x0 Linares	Asc. '78
(L) 0x2 Independ.	Asc. '78	(L) 0x0 Antofag.	Asc. '78

ENTRE ELLOS

1
Colo Colo 2x0 (L) 1.º R. '76
Colo Colo 3x2 (V) 2.º R. '76
Everton 3x1 (L) 1.º R. '77
Colo Colo 3x1 (L) 2.º R. '77
2x2 (Viña del Mar) 2.º R. '78

2
U. Española 3x2 1.º R. '76
1x1 2.º R. '76
1x1 1.º R. '77
U. Española 5x1 2.º R. '77
1x1 1.º R. '78

3
A. Italiano 4x1 Metropolitano '70
2x2 Metropolitano '70
3x3 1.º R. '77
Palestino 3x1 2.º R. '77
Palestino 2x0 1.º R. '78

4
0x0 (Coronel) 1.º R. '76
2x2 (Talcahuano) 2.º R. '76
L. Schwager 1x0 (L) 1.º R. '77
1x1 (Talcahuano) 2.º R. '77
1x1 (Talcahuano) 1.º R. '78

5
Coquimbo 4x2 (L) 1.º R. '78

6
1x1 (Talca) 1.º R. '78.

7
Cobreloa 2x0 (L) 1.º R. '78

8
3x3 (Rancagua) 1.º R. '75
O'Higgins 3x1 (V) 2.º R. '75
1x1 (Rancagua) 1.º R. '77
S. Morning 2x0 (L) 2.º R. '77
0x0 (Santiago) 1.º R. '78

9
2x2 (Viña del Mar) 1.º R. Asc. '78

10
Colchagua 1x0 (L) 1.º R. Asc. '77
La Serena 2x1 (L) 2.º R. Asc. '77
La Serena 1x0 (V) 1.º R. Asc. '78

11
Antofagasta 3x2 (L) 1.º R. '76
Ovalle 2x0 (L) 2.º R. '76
Ovalle 2x0 (V) 1.º R. '77
Ovalle 3x1 (L) 2.º R. '77
1x1 (Ovalle) 1.º R. Asc. '78

12
Malleco 3x0 (L) 2.º R. Asc. '76
Malleco 1x0 (V) 3.º R. Asc. '76
Malleco 2x0 (L) 1.º R. Asc. '78
Malleco 2x0 (V) 2.º R. Asc. '77
Linares 1x0 (V) 1.º R. Asc. '78

13
1x1 (Los Andes) 1.º R. Asc. '75
Iberia 2x1 (L) 2.º R. Asc. '75
Iberia 2x1 (L) 1.º R. Asc. '77
Trasandino 4x2 (L) 2.º R. Asc. '77
Trasandino 1x0 (L) 1.º R. Asc. '78.



Juan Silva



Oscar Lagos

EVENTOS

PINTO ERA DE OTRA PELICULA...

Entre la cautela de Palestino, que jugaba con diez hombres, y el conformismo de Santiago Morning, que igual era feliz con la igualdad..., se pactaba un aburrido empate. El tercer gol resultó, así, epílogo de una historia lejana. . .

Minuto 90, cuando ya nadie pretende algo de un segundo tiempo soporífero, negador del fútbol como espectáculo y monótona demostración de eficacia táctica de uno que se defiende a cuenta del hombre menos, Palestino, y otro que no puede aprovechar la teórica ventaja que da el rival. Hasta ese minuto final, cuando Pedro Pinto se reivindica en una temporada poco afortunada, pasa amagando entre los defensores rivales y coloca el derechazo triunfal más allá de la salida de Olivera.

Y entonces la incorporación de Pinto se queda con toda la historia de ese Palestino-Santiago Morning que pasó por el aplauso y las pifias en la transición que supone el entretiempo. Pero el resultado es sólo una parte de todo el proceso, que ya estaba caratulado en "antes y después de lo que hizo Araya".

Antes. . .

Ante el puntero del campeonato, Santiago Morning no podía menos que extremar su disciplina protegiéndose en todos los sectores con una marca personal, que tiene la necesaria alternativa del foul, porque hombre que pasa es un virus inaceptable en las disposiciones del "Chago"... Pero sorpresivamente el que debía asumir el rol creativo, variado y punzante se fue adormeciendo y pronto la labor destructiva de los bohemios sólo tenía dificultades en Pinto y Fab-





Juan Silva

● El momento decisivo cuando Pinto se queda con toda la gloria... El puntero arrancó desde campo propio y en zona de ataque "jugó" con la posibilidad de dársela a Fabbiani para irse solo hasta el área. El derechazo suave se metió contra el palo más lejano y decretó una victoria ya impensada del líder.

biani. El resto de los que debían enredarle los papeles a la marcación, léase Messen, Zelada y Lazbal, transitaba con escaso acierto. Lo único que podía catalogarse como antídoto preparado para la marca rival eran las continuas diagonales de Pinto, mientras Messen se tiraba bien a la raya izquierda. Eso como leve intento de sorprender con el matiz de una mecánica distinta.

Pero en la realidad del juego, Santiago Morning era más no sólo por el éxito de sus afanes destructivos, sino también porque administraba con más precisión la pelota y a partir de Raúl Toro y Benjamín Valenzuela ganaba por manejo y constancia para el "ida y vuelta". Ni siquiera el penal convertido por Fabbiani, foul de Gangas a Pinto por la derecha, modificó ese panorama bien compensado cuando Valenzuela igualó con derechazo cruzado sobre la media hora. En ese lapso el "chico" además de defenderse bien jugaba mejor, y el "grande" no tenía más que algunos desempeños individuales muy buenos (Varas y Pinto) para atestiguar algo de su hipotética superioridad. En los recursos de ese Palestino maniatado, sin embargo, siempre estaba latente Oscar Fabbiani, que perdía siempre entre Tapia y Villalobos, pero que a los 40' sacó de la manga el "conejo" imprevisto, maniobró con jerarquía en el área chica y venció a Olivera con un precioso "globo". Un gran gol, pero otra vez injusto si se consideraba que el meta de Santiago Morning no había tenido ninguna exigencia.

Y otra vez fue justicia cuando Raúl Toro clavó el derechazo en la ejecución de un tiro libre indirecto, con soberbia precisión. Hasta ahí un resultado adecuado para un partido interesante, en que Palestino se veía opacado, sin luces ni peso colectivo para superar a un rival ahogador y con arrestos de llegada.

Pero antes que finalizara la etapa, el mal genio de Manuel Araya terminó con todo eso. En un pelotazo largo se sancionó fuera de juego a Benjamín Pérez, pese a lo cual el delantero bohemio siguió con la pelota hasta el fondo. Araya, que había salido, lo golpeó para recuperar la pelota, y después lo "repasó". Ni golpes de "mortales" ni agresión descomunada, pero al cabo, ingenua violencia a la que el juez no podía menos que decorar con la tarjeta roja.

Después...

Con un hombre menos, el juvenil Marcos Cornez en el arco y presionado por una multitud que quería verlo caer, Palestino salió a jugar el segundo lapso desligado de toda responsabilidad que no fuera conservar, a lo menos, el resultado. Se despojó de sus atributos espirituales como equipo superior y entró a trabajar el partido con dos hombres en punta y ningún interés por apurar el ritmo.



Enrique Aracena



● **Penal de Gangas a Pinto cargado a la derecha y éxito de Fabbiani en la ejecución, después que la pelota diera en un brazo de Olivera y en el palo...**



Enrique Aracena

EVENTOS

Pinto era...

Y para la obra del "Chago" ese cambio de roles fue toda una tragedia. Mentalizados para resistir y jugar de "chico a grande", los hombres de Santiago Morning quisieron a ratos asumir el papel que la masa le asignaba, buscando la demolición de ese rival herido... Pero en ese trance, Santiago Morning fue absolutamente ineficaz. Llenaron de centros el área de Palestino para gozo de Figueroa, nadie quiso comprobar si Cornez tenía buenos recursos ante un tiro de distancia y junto con el descenso de Valenzuela y Toro se vino abajo todo el andamiaje ofensivo. Pérez se movió siempre, pero sin criterio para cuidarse del off-side; Soto "murió" en la marca impecable de Varas, y Saravia, que había entrado por Bareiro, se equivocó en todas.

Es claro que en la computadora de Santiago Morning un punto ante Palestino valía lo mismo con o sin "Loco" Araya y por eso, vista su ineficacia, progresivamente le fue encontrando sabor al empate. Triste decisión, porque el partido cayó así en una zona muerta, donde el tedio dictaba sus bostezadas normas...

Lentamente, también, los hombres de Palestino comprobaron que animándose un poco podían sacar más provecho frente a un rival que desgastado en su mecánica dejaba ya huecos imprevistos. Y así Varas se lo perdió solo ante Olivera y Pinto bordeó la tercera cifra con un zurdazo bien tapado por el arquero. No arriesgaba Palestino, pero en cada pique de Fabbiani y Pinto el armado defensivo de Santiago Morning se veía menos fuerte.

Y la debacle para el "Chago" llegó por la vía de ese "hombre a hombre" que da vida, pero también puede condenar... Y esto porque cuando Varas apuró el saque en un tiro libre, Pedro Pinto pudo arrancar libre, mientras Gangas lo miraba irse, ya "jugado" en la búsqueda de centro. Pero de ahí para arriba fueron varios los metros que transitó Pinto hasta llegar frente al área, aprovechar las vacilaciones de una defensa que creyó en la pared con Fabbiani e irse directo hasta Olivera para mandarla adentro... Cuando volvió Gangas, todos sus compañeros le reprocharon el regalo que había concedido quijotescamente. En rigor, cabe dispersar las culpas, porque al fin y al cabo el resto de la defensa fracasó en la contención de un hombre que llegaba solitario sin

Enrique Aracena



Juan Silva

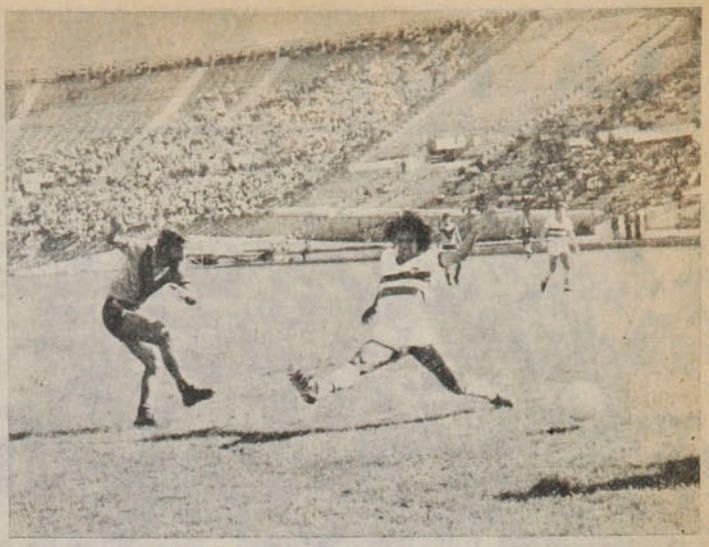

● **Valenzuela en el primer empate. El volante recibió un pase de Toro dentro del área y derrotó a Araya con tiro cruzado. 1 a 1 en la media hora del primer lapso.**

● **El segundo de Palestino en toda la interpretación de Fabbiani. El goleador la bajó en el área, enganchó ante Páez y cuando salía Olivera se la "cacheteó" por encima con fineza y precisión.**

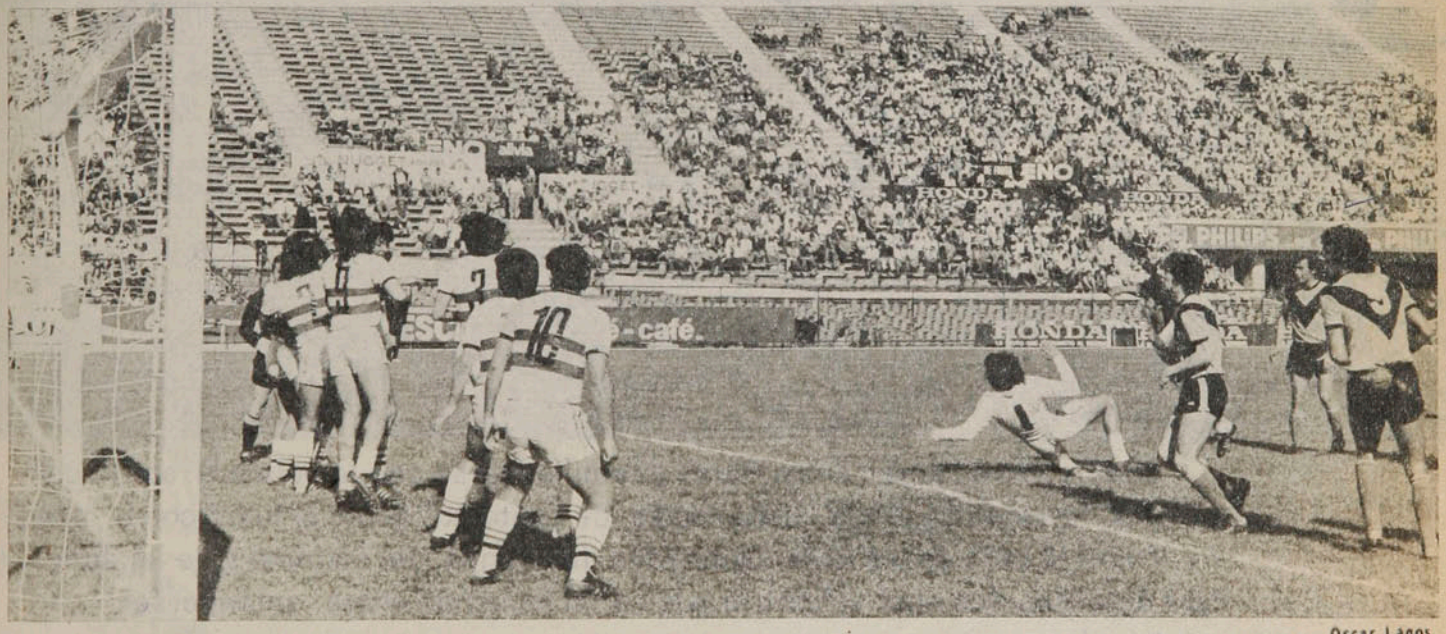

Oscar Lagos

● **Por foul de Fuentes a Bareiro se sancionó con tiro indirecto. Páez se la movió A Raúl Toro y el "balazo" de éste se metió junto al travesaño, por sobre la masiva barrera.**

más alternativa que Fabbiani. Cosas de ese "hombre a hombre" que seguramente ahora más que nunca será religión oficial de Santiago Morning.

Para Palestino todo tuvo el sabor de una hazaña, ganando un partido pese al handicap de un hombre expulsado, y el emocionante epílogo de un gol en la agonía... Pero revisando todo lo que se conoce de este Palestino, nos parece que el puntero, con todo el funcionamiento y jerarquía individual que lucía hasta hace algunas fechas, no debería serle tan épico ganar un partido como éste. Lo que sucede es que Palestino ha ido perdiendo variedad y solidez y sólo mantiene la influencia de sus individualidades, que cada vez deben resolver más como tales y con menos respaldo. Nadie suplió el talento de Rojas, y valga el reencuentro de Pedro Pinto para restituirle a Palestino una jerarquía global que parece haber extraviado.

Y aunque parezca inexplicable, Manuel Araya ayudó a definir el partido haciéndose expulsar. Todo el peso sicológico del partido se transfirió a Santiago Morning, que simplemente no tenía actores para el argumento que quería ver la gente en el segundo tiempo...

IGOR OCHOA

LA FOTO



Lo primero es jugar. Encariñarse y familiarizarse con la pelota. Tratarla con los pies, la cabeza y otras "superficies de contacto" como si fuera con la mano. Ya vendrá la hora de las posiciones y las funciones, del sistema y de la táctica. Para entonces, les será valioso lo que están haciendo ahora: entenderse con la pelota.

En los descansos de los partidos de competencia, hemos visto a estos chicos entregados a la especialidad de "habilidades futbolísticas", que arrancan aplausos con su soltura, su destreza, su manejo. Quizás una mínima proporción llegue realmente a triunfar en el fútbol, pero son un estímulo para otros niños como ellos. Y el recuerdo, a quienes corresponda, que en la primera edad futbolística, lo importante es jugar, entretenerse, someter la pelota a su manejo.

Regreso triunfal de la revista favorita de los niños

"BARRABASES"



Con las aventuras del famoso equipo, con todos sus personajes que la hicieron popular en Chile y el mundo.

Una revista sana, preparada especialmente para el mundo infantil, que también pueden leer los adultos.

HUMOR - ENTRETENCION - INGENIO - FUTBOL - CONCURSOS

¡a todo color!

"BARRABASES"

¡Búscala en todos los kioscos de Chile!

CONOZCA CHILE
LO INVITA

Polla

20 POLLAVACACIONES PARA 4 PERSONAS CADA UNO









FOTOS GENTILEZA CASA LOBEN

8 MILLONES

20 PREMIOS DE 100 MIL, DOS TERMINACIONES

SORTEO 15 DE OCTUBRE

POLLA CHILENA DE BENEFICENCIA

Viajes Mercury Ltda.

VIGESIMO $35 ENTERO $700