PRECIO (INCLUIDO IVA): $ 30.
Correo aéreo: $ 0,60.

estadio

de CHILE para todo el mundo

HANS GILDEMEISTER
EL DUEÑO DE LA VICTORIA

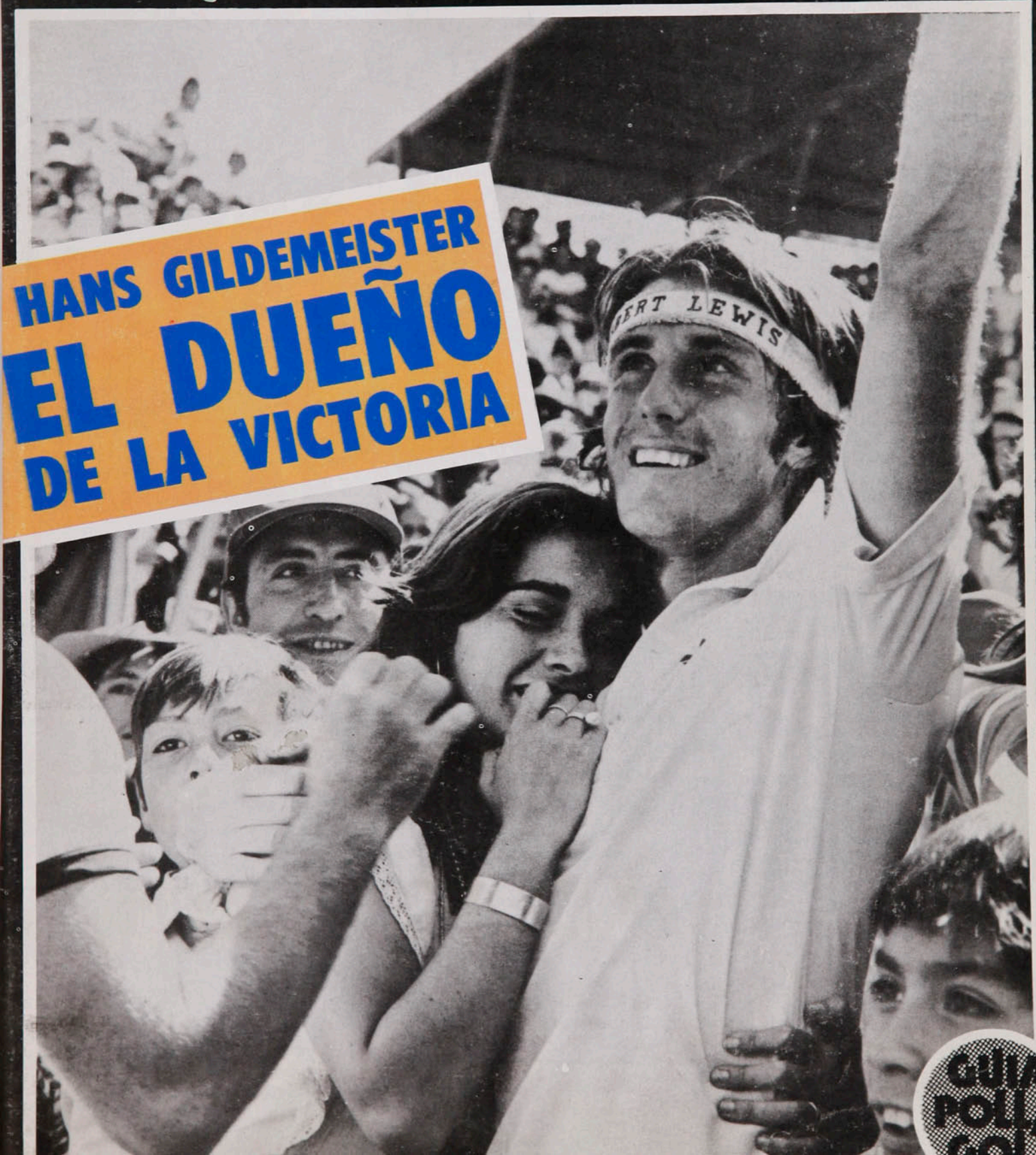


CHOCOLATE
Bambino
Costa
y tú...¿quieres?
CHOCOLATE
Bambino
Costa
chocolates bambino
Costa

hoy

EVENTOS

Como nadie lo esperaba (Copa Davis) 4-11

Juego y resultado de Copa (U. Española 0, Palestino 0) 34-41

Premio a la tenacidad (Concepción 1, O'Higgins 0) 53-55

Donde las dan... (U. Católica 6, Rangers 0) 56-57

Valdés tenía las aspirinas (Santiago Morning 3, Colo Colo 5) 62-63

Esto tiene un nombre: Mazurkiewicz (A. Italiano 0, Cobreloa 1) 64-65

PERSONAJES

El que quiera celeste, que le cueste... (René Valenzuela) 22-25

Adiós a los libros (Iván Camus) 30-33

"Si los jugadores quieren, me voy" (Sergio Navarro) 42-45

TEMAS

La Copa a sorbos (Argentina '78) 28-29

PANORAMA

El torneo de los jovencitos de 70 (Golf Seniors) 16

Un título efímero (León Spinks) 16-17

Más brillo para el apellido (Leopoldo Vargas-Astorga) 17

Santa Laura no se vende 17

La pelea sigue (Vargas-De Oliveira) 19

El Champion tiene nombre (Rodeo) 19-21

Registro 21

SINTESIS

La fecha 12-13

Así van 14-15

SECCIONES

Díganos 26-27

Entretiempo 47

Migajas 48

El Humor de Hervi 49

Sin barrera 50-52

Polla Gol 58-61

La foto 66

estadio

Una vez más es el tenis

Pasaron los tiempos en que el tenis era "deporte exclusivo" en Chile. A los pioneros, desde los hermanos Torralva a Luis Ayala, debe agradecérseles haber sembrado una semilla que encontró suelo feraz. Hoy el "deporte blanco" —que tomó colores— es capaz de tener a un país entero pendiente de las pantallas de televisión y de las ondas radiales, porque el equipo chileno lucha airosamente en la disputa de la Copa Davis. Y es capaz de conmover a todos los estratos —como lo comprobamos entre el viernes y domingo último—, al conjuro de victorias trascendentales.

No cabe dudas que el tenis es la rama que, en los últimos años, más prestigio dio a Chile en el deporte, alcanzando sus éxitos hasta resonancia mundial. Y es de los pocos deportes cuya élite va correspondiendo poco a poco a una base amplia y sólida. La aprensión con que pensamos en que tarde o temprano tendría que producirse el natural eclipse de Jaime Fillol y Patricio Cornejo, dejando yermo el campo, da paso al optimismo con que se recibe la consagración de un joven Hans Gildemeister, y se advierte el despunte de otros incipientes valores —en la misma familia Gildemeister hay otros dos— que forman la reserva chilena para defender una categoría.

Las vibrantes jornadas vividas el último fin de semana en torno al court central del Estadio Nacional, la clasificación de Chile como Campeón de la Zona Sudamericana de la Copa Davis, el sorprendente triunfo de Hans Gildemeister sobre Guillermo Vilas, serán el mejor abono para esta efervescencia tenística que se aprecia a todos los niveles, que hace necesaria la construcción de más y más canchas, la creación de escuelas y la preocupación de clubes y entidades superiores. Que ha operado el milagro de que la raqueta encordada y la pelota saltarina desplacen al balón de fútbol de las preferencias infantiles y juveniles.

(Miércoles 22-3-78. Número 1.806)

COMO NADIE LO



ESPERABA

Oscar Lagos



Chile ganó la final sudamericana de la Copa Davis a Argentina por tres a dos, con la consagración rotunda de Hans Gildemeister. La caída sorprendente del doble fue la nota inquietante que puso suspenso al tercer día de competencia.

Las cuentas estaban sacadas sobre bases conocidas. Chile ganaría la final Sudamericana de la Copa Davis ganando dos singles y el doble, como lo ha hecho en otras oportunidades. Se adjudicaba de antemano sus dos individuales a Guillermo Vilas, equiparando con los muy lógicos y probables triunfos chilenos sobre el número 2 argentino. Fillol-Cornejo, la conocida pareja de tantas jornadas, sería pués, la que tendría que dar el punto para el 3-2.

Ganó Chile, efectivamente, por 3 a 2, pero las cosas se dieron como nadie las pensaba. Hans Gildemeister fue el encargado de insinuar primero y confirmar el último día la victoria, con su espectacular triunfo sobre Vilas y el mucho más cómodo

Se ha producido lo que parecía increíble: Hans Gildemeister ha derrotado en 4 sets (9-7, 6-3, 3-6 y 6-4) a uno de los tres primeros tenistas del mundo, Guillermo Vilas, poniendo a Chile en ventaja de 2-0 en el primer día. El vencedor explota de júbilo, al igual que el público y Luis Ayala, ● que alcanza a verse en el extremo inferior derecho.

EVENTOS

Como nadie...

sobre Cano. Fillol superaba, como se esperaba, al segundo singlista trasandino, pero se producía la inquietante caída del doble, de manera rotunda.

Abrumador Fillol

Para el planteamiento de toda la confrontación era muy importante la disputa del primer punto. Ya lo habían manifestado ambos capitanes que entrar con la posibilidad de ganar el single inaugural del viernes era clave. Los argentinos lamentaron que no empezara jugando Vilas y para Chile la disputa Fillol-Cano era lo ideal. Jaime Fillol entró a la cancha consciente de esta situación. El triunfo suyo, que casi se daba por descontado, era primordial. Por eso, jugando muy controlado, absolutamente seguro de sí mismo, se preocupó por sobre todo del resultado antes que del espectáculo.

La primera raqueta chilena, actualmente en el número 19 del escalafón mundial, con un comienzo de año a la altura de su actuación en 1977 y convertido en figura máxima del encuentro reciente Sudamérica-Europa, fue abrumadoramente superior a un Ricardo Cano que, aunque nunca ha sido figura excepcional, ha realizado espléndidas campañas. En una hora y veintinueve minutos Fillol liquidó cómodamente el partido, siendo para el chileno de las tres confrontaciones que ha tenido con el argentino la más cómoda. En 1976 Fillol ganó en cuatro sets y el año pasado Cano sorprendió a todo el mundo superándolo en el Lawn Tennis, de Buenos Aires, en sets seguidos. Ahora Fillol se tomó revancha con una categórica superioridad. El 6/2, 6/3 y 6/4 no deja margen a ninguna duda.

Para el público el partido no tuvo grandes atractivos y ésto principalmente por la actuación del argentino. Cano fue un jugador eminentemente "especulador", esperando sólo los errores del rival, que jamás aparecieron. El argentino nunca cambió su planteamiento de juego. Siempre en el fondo de la cancha en un eterno devolver de pelotas en espera de que Fillol se fuera a la red y así poder meter sus "passing", que en Buenos Aires le dieran tan buen resultado. Fillol no atacó como siempre lo hace, sino que también mantuvo la pelota y buscó sobre el revés de Cano, golpe con que el argentino devuelve siempre a un lugar anunciado. La derecha de Cano, generalmente es sorpresiva y de ahí que Fillol nunca le diera oportunidad de usarla y sólo lo atacó hacia ese lado con violentos "drives" cruzados cuando lo había sacado de la cancha forzándolo al revés. Fue así como triunfó "la táctica" por sobre la espectacularidad. Además le ayudó a Jaime Fillol la inusitada imprecisión del argentino en su servicio (cometió nada menos que diez dobles faltas). Sólo tres veces perdió su servicio Jaime Fillol a lo largo del encuentro, mientras Cano lo perdió en ocho oportunidades. Y en contraste con las doble faltas de Cano, Fillol sólo incurrió en ellas en dos oportunidades. No sacó con gran violencia, pero sí con mucha precisión asegurando la pelota. Hasta el dos a dos en el primer y tercer set y hasta el tres a tres en el segundo se mantuvo cierta equiparidad en la cancha, luego se impuso siempre la seguridad de Fillol. En algunos instantes Cano trató de sacar a Fillol del fondo de la cancha con pelotas cortas, pero falló rotundamente. Estando 2 a 4 en el primer set, tres "drop shots" del argentino quedaron en la red; y así cada vez que lo intentó fracasó.

Devuelve Fillol una pelota baja en su partido, de fácil trámite, con Ricardo Cano. El chileno se impuso en tres sets, ● 6-2, 6-3 y 6-3.

Conseguido este primer punto hubo tranquilidad y mesura en los chilenos.

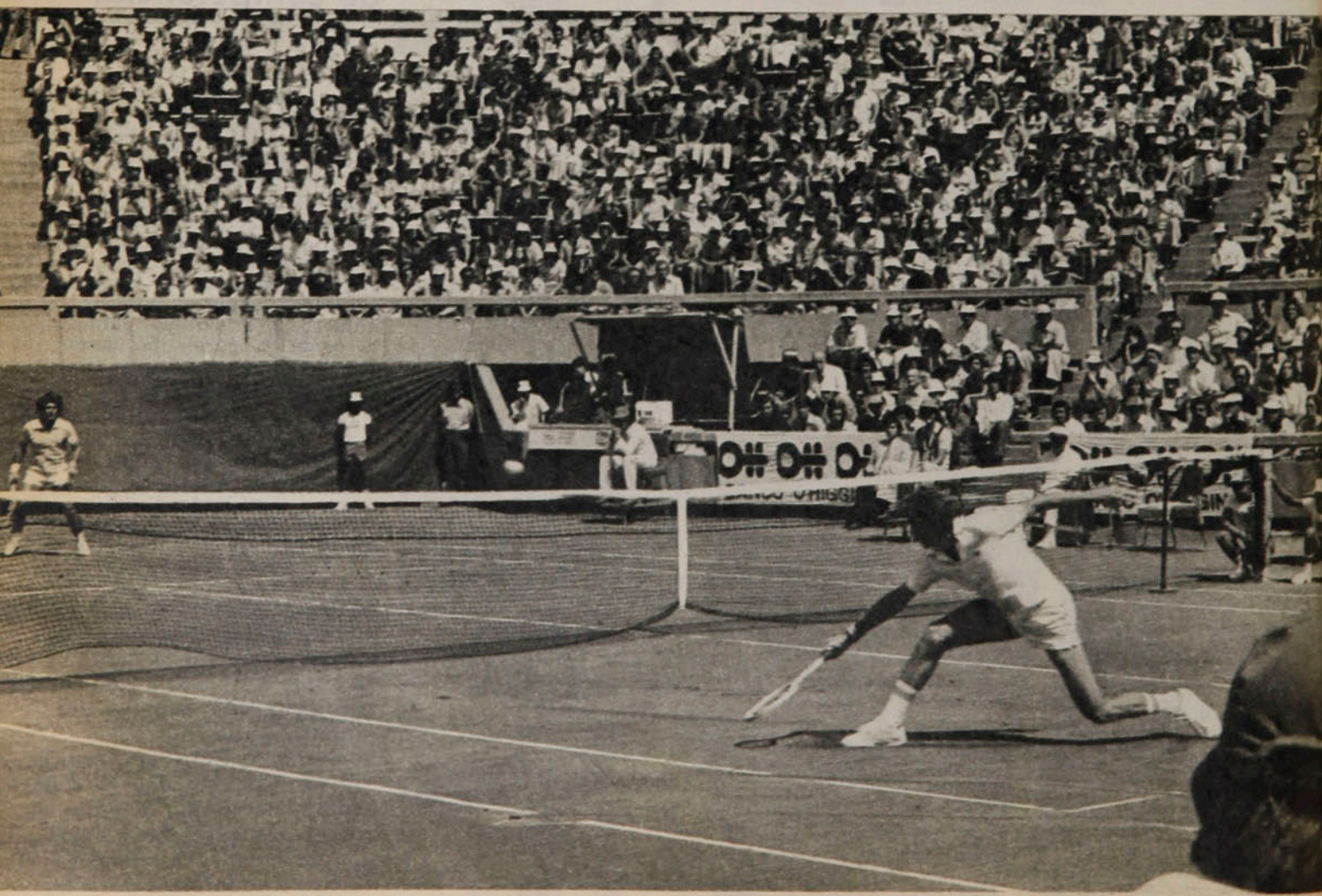

Oscar Lagos

Fillol reconoció que de todas sus confrontaciones (ocho o nueve en total sin considerar Copa Davis), había sido su victoria más fácil y en los argentinos preocupación. La reacción de Ricardo Cano al no querer concurrir a conversar con los periodistas, luego de haberse acortado esta conferencia, mostraba a las claras su disgusto. El capitán argentino, Oscar Furlong, sin reconocer como error el escoger a Cano como singlista número dos por sobre el juvenil José Luis Clerc, daba todo tipo de explicaciones por la actitud del jugador.

¡Inmenso, Gildemeister!

Hans Gildemeister pensaba que podía ser su gran día. Con la tranquilidad muy importante del primer punto asegurado, Lucho Ayala le dijo que hiciera su juego para ver hasta dónde podía llegar en esas condiciones. Hans Gildemeister creía que podía. En su primer encuentro con Vilas en Niza el argentino le había hecho de entrada un 6/0, pero él se había repuesto y en el segundo había caído en el "tie Braker" por 7/6. Luego se habían encontrado en la casa de Vilas y el argentino en la plenitud de sus condiciones lo había ganado estrechamente en semifinales del Abierto de Argentina por 7/6 y 6/4, constituyéndose en la figura más interesante del torneo. Y hacía pocos días en Maldonado entre los Maestros Sudamericanos había caído en tres sets, logrando ganarle el segundo 6/3. Por eso cada vez veía más cerca su triunfo y ésta era la ocasión. Todo esto debe haber pasado por su mente, de ahí el comienzo impresionante.

Gildemeister 5 a 1 sobre Guillermo Vilas dominando en todos los aspectos. Parecía un sueño. Tal vez eso mismo influyó en él para perder seguridad, devolver mal algunas pelotas, caer en "doble faltas" y en suma perder 22 de 24 pelotas disputadas y encontrarse sorpresivamente 5/6 en el marcador. Pero en ese momento demostró Hans por qué en poco más de un año ha llegado a la altura en que está en estos momentos. Superó su mal momento volviendo a su juego demoledor y logró controlar nuevamente el partido cómo lo siguió haciendo prácticamente durante todo el encuentro. Muchos dirán que Guillermo Vilas no es, como fue en ese momento, el mismo de otras actuaciones. Puede ser, pero ocurre que acá en Chile nunca nadie le jugó en la forma que lo hizo Hans Gildemeister. Vilas debe ser sin duda el jugador número uno del mundo en cancha de ladrillo y él ha declarado que también quiere ser el número uno en cancha rápida y ganar entre otros, el torneo

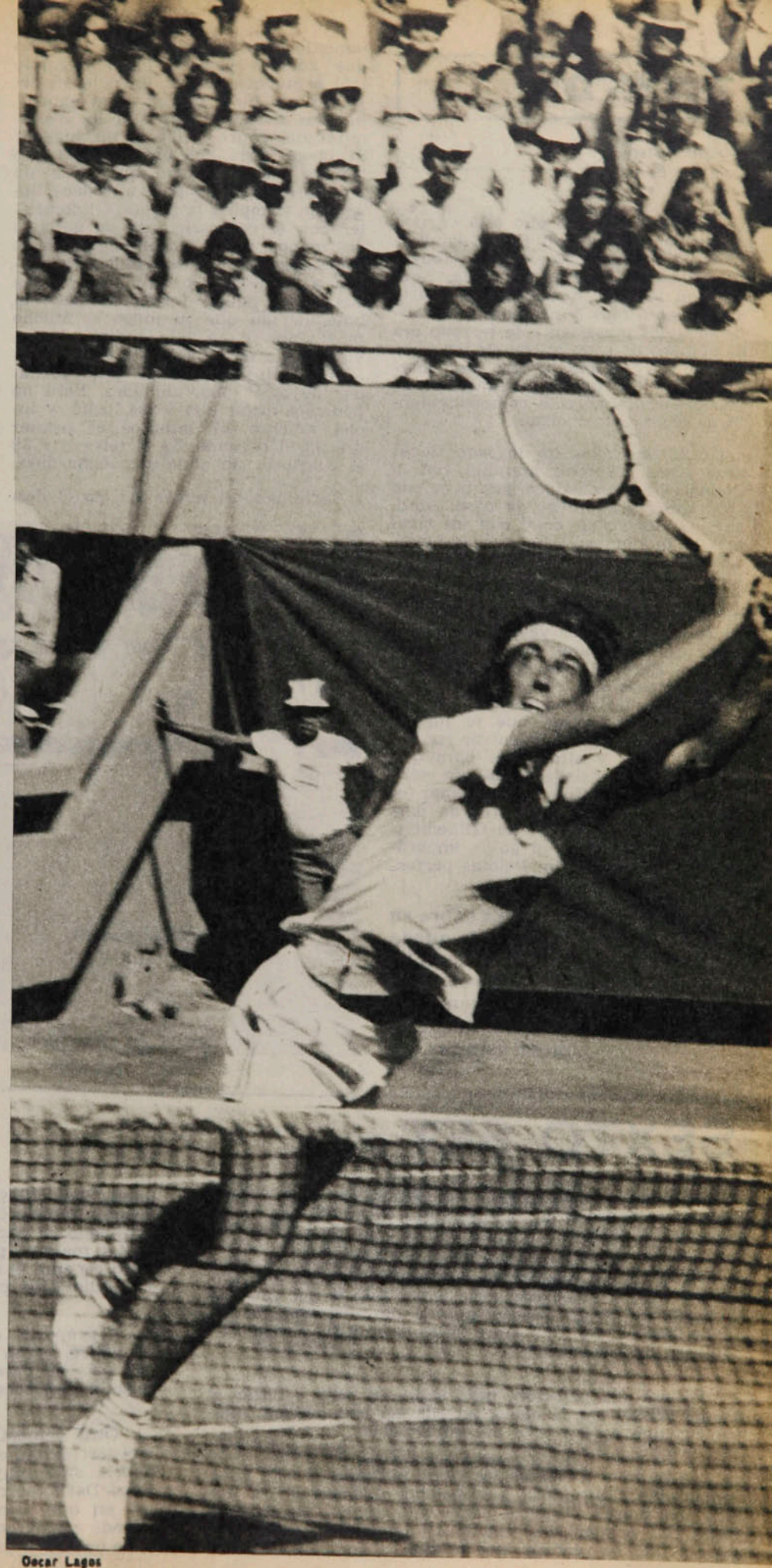

Con el raquet asido a dos manos, Gildemeister devuelve junto a la red en su trascendental partido con Vilas. Toda su clase mostró el joven astro nacional al recuperarse de un bajón notorio en el primer set y de la pérdida del tercero.

Oscar Lagos

EVENTOS

Como nadie...

de Wimbledon. Para ello está variando su servicio con el fin de convertirse en un jugador de ataque, apoyado principalmente en su volea. Aquí jugó en ladrillo, que es lo que hasta el momento más le acomoda y si hasta hace dos meses en este terreno era el número uno, no puede en tan poco tiempo perder todo lo que ha conseguido. De ahí que es realmente sorprendente el brillante comportamiento de Hans Gildemeister.

Guillermo Vilas ha logrado llegar a la cima del tenis mundial con la violencia de sus golpes, sus tiros con "top spin" y su juego de base. Aquí, ante Gildemeister, cayó con un rival que lo dominó en este mismo juego. Los golpes del chileno fueron más violentos y mejor dirigidos que los de Vilas y a sus tiros con efecto, Gildemeister contestaba con igual efecto. El revés que tantas veces hemos alabado del argentino es un arma de triunfo. Pero en esta oportunidad no pudo golpear ese revés bajo y profundo, porque las pelotas muy al fondo y con bote alto, que le jugaba Hans, lo obligaban a devolver con un revés blando y alto, ideal para que Gildemeister insistiera una y otra vez sobre lo mismo hasta ganar el punto. Sin golpes ganadores de parte de Vilas, la derecha de Gildemeister se convirtió en un golpe imparable para el argentino. Pelotas perfectamente bien ubicadas,, ante un Vilas que además pareció lento llegando mal a muchos golpes, lo hicieron devolver mucho a la red y en oportunidades bastante más allá de los límites del court. Vilas es un jugador de juego largo, con un movimiento o "swing" de su brazo que hace un amplio recorrido y para ello debe llegar con tiempo a la pelota. Gildemeister con el contrario, con su golpe a dos manos, tanto de derecha como de revés, no hace este movimiento y golpea a la pelota de inmediato, o sea cuando la pelota recién ha dado el bote, de ahí que su juego es mucho más veloz y en ello radicó el que viéramos a un Vilas hasta cierto punto remolón. Distinto al Vilas luchador de otras oportunidades. Pero no podemos negar que Vilas luchó, y luchó mucho: 67 minutos el primer set, 33 el segundo, 33 el tercero y 38 el cuarto es sin duda una lucha dura.

Terminado el tercer set, en el descanso reglamentario, la gente dudaba. Había sido tan buena la exhibición de Gildemeister que ya era suficiente con lo mostrado. El tercer set 6 a 3 en favor del argentino, luego de los brillantes 9/7 y 6/3 del chileno, creó incertidumbre en algunos. Podrían surgir factores extratenísticos que influyeran para dar vuelta el partido. Pero no ocurrió así. El descanso fue nada más que eso, un descanso reparador, principalmente para el chileno, cuyos golpes son realmente agotadores, pues en cada pelota da la impresión que se le fuera la vida. Gildemeister volvió renovado física y anímicamente y al romper el servicio de Vilas en el cuarto game logró la ventaja suficiente para mantener luego su servicio y ganar el set y el partido, pese a la desesperada instrucción de Furlong que levantándose de su silla fue a decirle a Vilas que al quedar 3/5 mantuviera la pelota para que el chileno errara. Pero era el día de Hans Gildemeister y no erró. Con la última

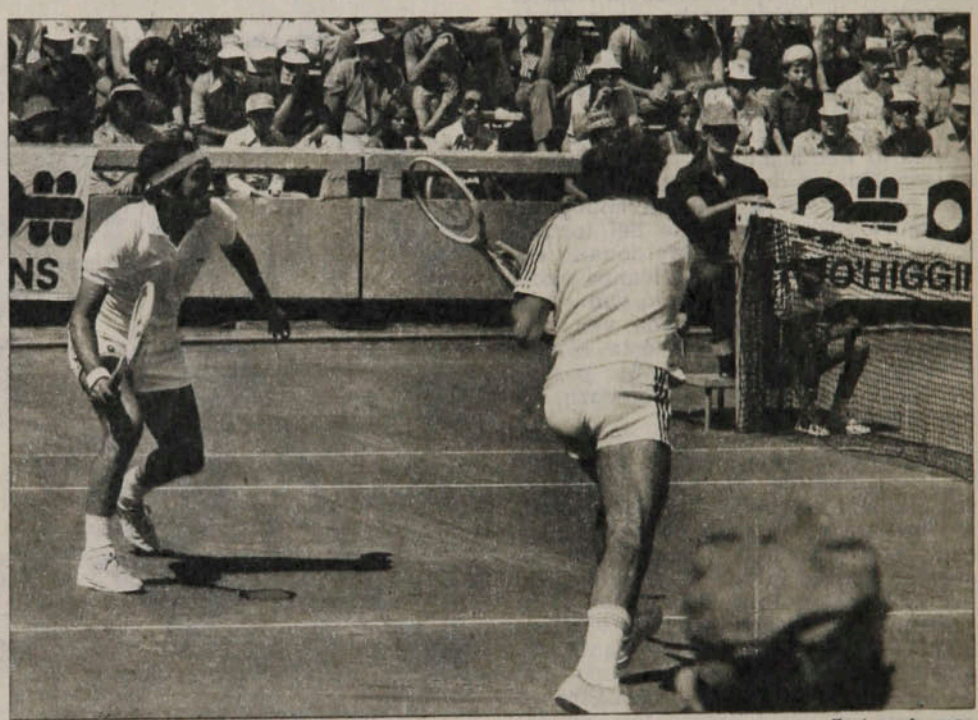

Fillol se cruza sobre su izquierda, Cornejo queda estático y el patio de la derecha queda para la cómoda colocación de los argentinos. Muy mal estuvo el doble chileno esta vez.

Enrique Aracena

SEXTO SET

Cuando se inició la final con Fillol-Cano y el chileno ganó el primer punto, el espectador de fútbol pidió nerviosamente ¡la hora! ...

Nadie podía creerlo, ni el propio Gildemeister. ¡Tener en 5 a 1 a Vilas! Eso debe haber sido lo que provocó el bajón del joven chileno, que de tan sorprendente posición llegó al 5-6. "El cabro se asustó de su insolencia", comentó un espectador...

En esa recuperación, para salir del pozo y llegar al 9-7 del primer set, la nueva estrella del tenis chileno mostró eso que es tan raro encontrar: clase.

No hubo, a través de los cinco partidos de esta final, demasiadas discusiones por pelotas dudosas y las que hubo no fueron tampoco demasiado agrias. En el sexto juego del primer set, cuando Gildemeister ganaba por 4 a 1 y 0-40, se produjo una de esas situaciones excepcionales. Sacó Vilas, la pelota mordió línea, con lo que era buena, devolvió Gildemeister y el argentino no reaccionó, perdiendo el tanto. Vilas "había oído" a un linesman cantar mala su pelota. La verdad es que sólo él y el árbitro general, el colombiano Rosso, habían oído el "¡no!". Y se dio "dos pelotas más" a Vilas.

A propósito de Rosso. Muy gentil, un tipo la mar de simpático, "gran amigo de Chile", pero ocurre que una vez más se caracterizó por no dar jamás la razón al jugador chileno en una pelota discutible.

Otra demostración de calidad pura de Hans Gildemeister: perdió el tercer set. Se temió su declinación, que habría sido muy natural en un jugador debutante en Copa Davis, pero él, tras ese 6-3 de Vilas, hizo un cuarto set en que, con la sola excepción del segundo game, cuando quedaron igualados a 1, siempre estuvo adelante en la cuenta, llegando al 6-4 definitivo.

pelota larga de Guillermo Vilas vino el 6/4 y la emoción del jugador que con los brazos en alto corrió hasta el capitán Ayala con el que se abrazó, mientras el público invadía la cancha. Gildemeister sólo atinó a decir "Quiero llorar..., quiero llorar...". Se había cumplido lo que tanto esperaba. Había ganado el partido más importante de su corta pero espectacular trayectoria.

Fuera de cálculo

Más de seis mil personas llegaron hasta el Court Central el día sábado para celebrar el triunfo que se iba a producir antes de lo esperado. Y había razón para pensar en ello. Chile entró a la cancha con Jaime Fillol y Patricio Cornejo, su pareja titular de dobles, no sólo queridos y admirados por los chilenos, sino también respetados y temidos por los rivales. Sin duda la mejor pareja tenística de Sudamérica y una de las grandes del mundo. Y por contraste, al frente se les plantaba una pareja absolutamente improvisada: Guillermo Vilas y José Luis Clerc. Los argentinos decidían jugarse con algo nuevo en busca de remontar el inesperado 0 a 2 del primer día. Y aunque Vilas y Cano históricamente lo habían hecho bien ante Fillol y Cornejo (en Buenos Aires en 1973 habían ganado los trasandinos y en Santiago en 1976 habían ganado los chilenos), Furlong pensó que ante la pobre actuación de Cano el día anterior podía arriesgar con el joven Clerc.

Argentina comienza a imponer su estilo violento y lleno de efectos, mientras el doble chileno se muestra absolutamente frío y como ajeno a la trascendencia del encuentro. (Posteriormente Patricio Cornejo diría que entró demasiado frío.) Ya en el quinto juego se vislumbra lo que sería el resto del match. Patricio Cornejo pierde su servicio, que a lo largo del partido careció de la antigua violencia y de la intención necesaria. Con ello dejó a Jaime Fillol entregado a su suerte en la red ante dos rivales con excelentes "passings", que superaron siempre estas corridas a la red. Y aunque los chilenos logran recuperar el servicio al quebrar el saque de Vilas en el sexto juego, nuevamente cuando Cornejo debe sacar, se repite el fenómeno del "break", lo que les permite a los argentinos lograr en 34 minutos el 6/4 y el primer set.

Así mientras en la pareja argentina es sorprendente la actuación de José Luis Clerc —comenzó a imponer su espléndido servicio muy bien ubicado siempre sobre el revés del rival y luego aprovechando su mejor golpe, su revés, que lo "pone donde quiere", empleando gran variedad de matices— y el astro Guillermo Vilas, que comenzó irresoluto, comenzó a levantar y ponerse a la altura del debutante, en Chile los errores de Cornejo influyeron en Fillol, que se contagió, cometiendo también numerosas faltas. Fue así como en el segundo set Fillol perdió dos veces el saque y Cornejo una tercera vez para caer en 35 minutos por 6 a 3. La pareja chilena se vio indistintamente mal en la red. Ambos jugadores fallaron repetidamente en la volea y cuando intentaron buscar refugio en el juego de fondo, se encontraron con la seguridad de Vilas y Clerc. Por otro lado las veces que se intentó el "lob" se le permitió a Clerc mostrar sus excelentes condiciones para el "smash", que fue imparable y efectivo en un ciento por ciento.

Así el tercer set careció de toda emoción. Fue el más corto, duró 31 minutos, y se definió al primer "break". Ambas parejas ganaron en sus servicios hasta el 4/4. En el noveno game sirviendo Fillol, ya sin fe, incluso cometiendo la única doble falta de todo el partido, y un Cornejo sin chispa repitiendo los errores de todo el match, los argentinos lograron ponerse 5/3 y con el servicio de Clerc lograron el definitivo 6/3.

Enrique Aracena



● Con Gildemeister en primer plano forma el equipo chileno en la ceremonia de inauguración de la final. Tras él, Cornejo, Fillol, Prajoux y Ayala, el capitán.

En el descanso entre tercero y cuarto set la opinión de los argentinos era terminante: gana Vilas. Enrique Morea, Eduardo Soriano, Ion Tiriac no admitían la posibilidad de que el fogueado jugador perdiera ese partido. Confiaban, justamente, en su experiencia sobre "un pibe que ha jugado lindo, pero que no puede mantener este standard". Pero "el pibe" lo mantuvo...

Al decidirse por Ricardo Cano como segundo singlista, dejando afuera a Clerc, el capitán Oscar Furlong debe haber tenido el mismo conflicto interior que ya tuvo Luis Ayala al decidirse, el año pasado, por Cornejo en el lugar que parecía ya corresponder a Hans Gildemeister.

Entre los más hermosos y efectivos golpes que vimos en esta final debe mencionarse el revés de Clerc.

No recordamos haber visto tan mal al binomio de Fillol y Cornejo, como estuvieron el sábado. Lo que más llamó la atención fue su desincronización, que se advirtió en algunos cruces realmente infantiles. Varias veces los dos quedaron en un mismo patio, dejando el otro para que los argentinos colocaran libremente la pelota.

El rotundo 6-3, 6-4, 6-0 de Guillermo Vilas a Jaime Fillol eleva aún más la trascendencia del triunfo de Gildemeister sobre el 1 argentino. ¿Quién dijo que venía mal el "monstruo"?...

Prácticamente había terminado la final. Lo de Vilas-Fillol ya no tenía importancia. Por eso debemos considerar el verdadero epílogo, esa vuelta que dieron, hermanados, enarbolando sus banderas, un aficionado chileno y uno argentino. Y fue un lindo epílogo.

Después de todo, Guillermo Vilas ya puede vanagloriarse: le sacó un set a Hans Gildemeister... Es el único que ha perdido el juvenil chileno en sus seis partidos como "copadavista".

Como nadie . . .

La pareja chilena perdió así, cumpliendo si no la más baja de sus actuaciones, una de las peores que le hemos visto en canchas nacionales. Posiblemente el hecho de estar dos cero antes de comenzar a jugar y por lo tanto no siendo esta vez el doble el punto determinante para resolver el encuentro haya afectado el estado de ánimo de ambos jugadores. Pero el hecho es que mientras los argentinos concentrados, hablándose constantemente, vivieron el partido, nuestros jugadores ni siquiera se cansaron, como lo reconocieron posteriormente. En el court pareció que la pareja de los pergaminos era la argentina y que la chilena era la improvisada. Cayeron más por sus errores que por las virtudes de sus rivales. Nunca les habíamos visto perder tantas voleas, perder tantos "smashes", servir con tan poca fe y no intentar el más mínimo cambio de juego, especialmente algún "drop shot" para sacar a Vilas y Clerc desde la base, en donde cimentaron su inesperada victoria.

Sólo quedó al final el optimismo de Lucho Ayala: *"Todos esperábamos un dos a uno en nuestro favor hasta el domingo. Se produjo, aunque por otras vías... La celebración tenemos que dejarla para mañana"...*

El gran día

Al Court Central entraron Hans Gildemeister y Ricardo Cano muy tensos, comprendiendo la significación que el punto tenía para ambos países. Y es así como el partido no fue brillante, sino lleno de nervio y con errores lógicos de ambos rivales.

La estrategia del jugador argentino, que entró dispuesto a borrar la pobre impresión que dejó el primer día, fue impedir el juego de Gildemeister. Para ello, él, un hombre con un tenis eminentemente de fondo, especulativo, no entró a un peloteo que sin duda lo habría llevado al desastre. Se fue a la red, trató de tomar la iniciativa y de ganar el punto. Buscó al mismo tiempo sacar a Gildemeister del fondo con pelotas cortas principalmente, atacando la volea de revés del chileno, que es su punto más débil, y sobre la derecha, donde Gildemeister llega sólo con una mano, en lo que no es tan certero como con la violencia de ambas. Así logró ganar cómodamente sus dos primeros servicios, al igual que Hans, que replicaba con su violencia habitual. Pero ya en el quinto juego pudo Gildemeister contrarrestar las idas a la red de Cano, atacándolo con excelentes devoluciones de servicio sobre el "drive" y así luego de estar con ventaja de 40 Cano cometió dos dobles faltas y cedió el primer "break", cuando

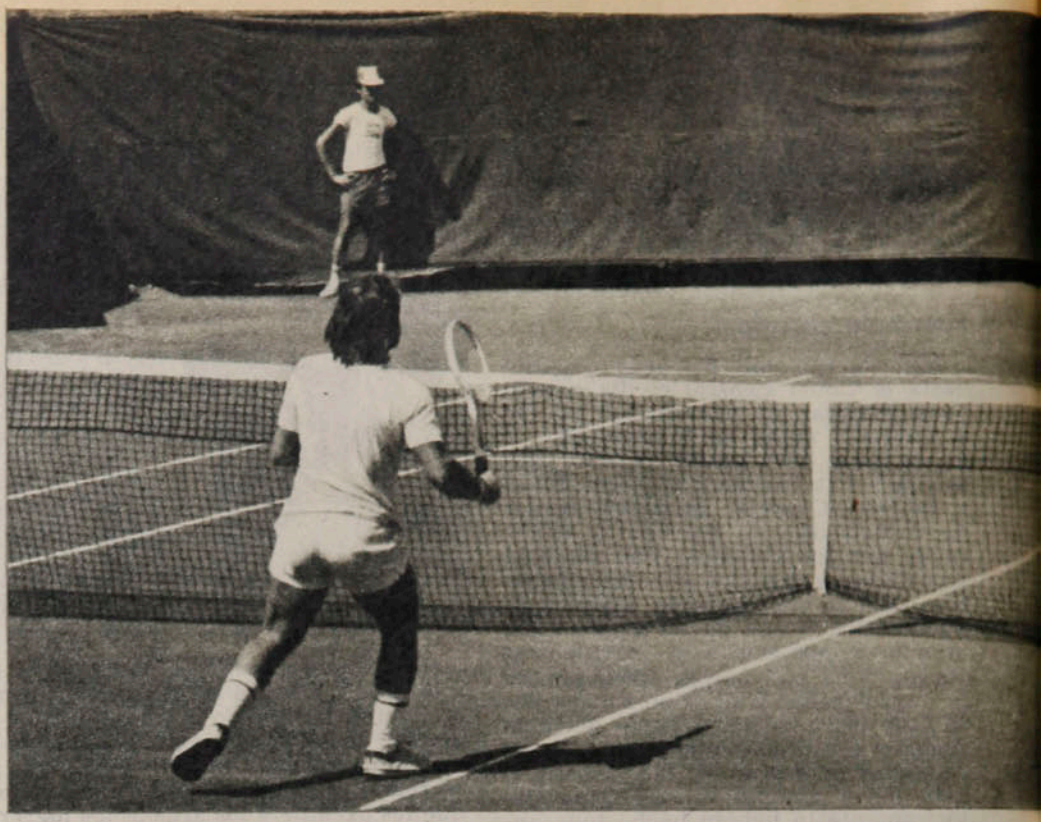

● Gildemeister espera en el fondo, cuando Cano se va a la red. En tres sets ganó Hans el punto decisivo para asegurar la victoria (6-4, 7-5 y 6-4).

en la última pelota Gildemeister superó su arremetida con un brillante "lob", dejándolo a medio camino. En un gran esfuerzo Cano logró recuperar su servicio e igualar a 4 juegos, pero nuevamente en el noveno game Gildemeister le quebró el servicio, culminando con otro espectacular "lob" cuando Cano iba a la red. Y al juego siguiente, manteniendo su servicio el chileno, logró en 41 minutos el primer set con un marcador de 6/4.

El segundo set, que duró también cuarenta y un minutos, fue el más irregular de ambos jugadores y en el que los nervios les hicieron malas pasadas a los dos. Posteriormente Gildemeister reconocería que si al primer partido con Vilas entró ciento por ciento física y mentalmente, en éste tuvo muchos problemas para lograr la tranquilidad suficiente. Tres veces perdió su saque Cano y dos veces lo perdió Gildemeister en este segundo set. El primer juego Cano lo perdió sin ganar una pelota y luego Gildemeister, en el segundo, después de estar 40-15, perdió cuatro pelotas seguidas y así su servicio. Posteriormente, en su momento más bajo del partido, volvió a perder su segundo saque y quedar en desventaja de 1 juego a cuatro. Pero, tanto en el partido con Vilas como en éste, Hans demostró su gran poder de recuperación y además hizo honor a su apodo de "El Perro", en el sentido de no dar jamás un punto por perdido. Así, en una gran recuperación, insistiendo permanentemente sobre el derecho de Cano e impidiéndole venir se a la red con sus certeros "passings", remontó el marcador hasta equiparar en el 4/4. Recuperó así la tranquilidad y luego de mantener su servicio quebró en el undécimo juego el servicio a Cano para en el siguiente estructurar un tranquilizador 7/5 y asegurarse el segundo set.

Esta nueva ventaja le permitía a Gildemeister mirar con más confianza el futuro del encuentro. Cano logró ganar doce pelotas seguidas y con ello su primer y segundo servicio y quebrar el de Gildemeister para ponerse tres a cero. Fue el último gran esfuerzo del argentino. De ahí para adelante reapareció el dominio de Gildemeister. Ganó los cuatro juegos siguientes y con ello 22 de las veintiséis pelotas en disputa. Quebró el servicio de Cano en el quinto y séptimo juego, logrando así el expectante 5/3. Cano ganó luego su servicio del noveno juego y Gildemeister, lleno de confianza, luciendo un contundente saque, logró ganar el décimo y definitivo juego, metiendo un notable "ace" en la última pelota. Pasaba así Hans Gildemeister de número dos del equipo chileno a ser, por lo menos en esta oportunidad, la figura máxima de la confrontación, al lograr primero un triunfo de categoría mundial y luego el definitivo punto que desde antes de la Copa había sido definido como el punto clave de la disputa.

Para el quinto punto no sólo en las tribunas hubo un relajamiento natural. También éste se produjo en la cancha, por lo menos por parte de Jai-

Sergio Mardones

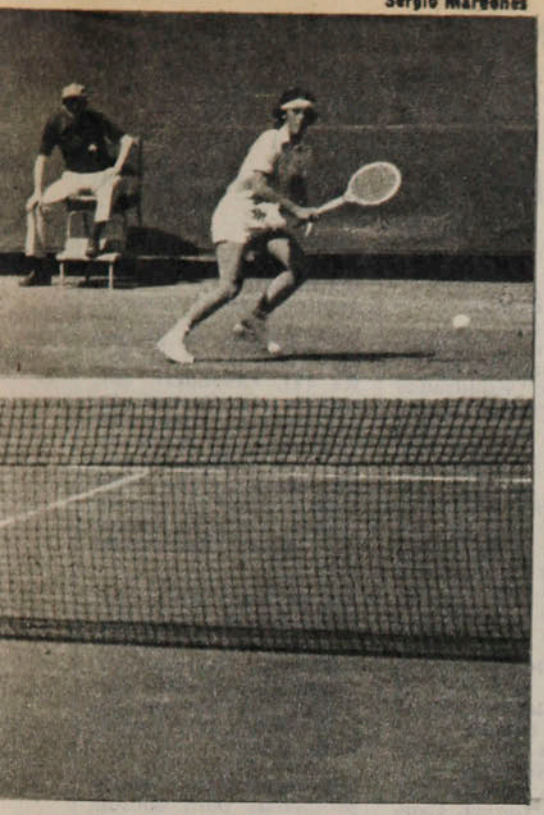

Sergio Mardones

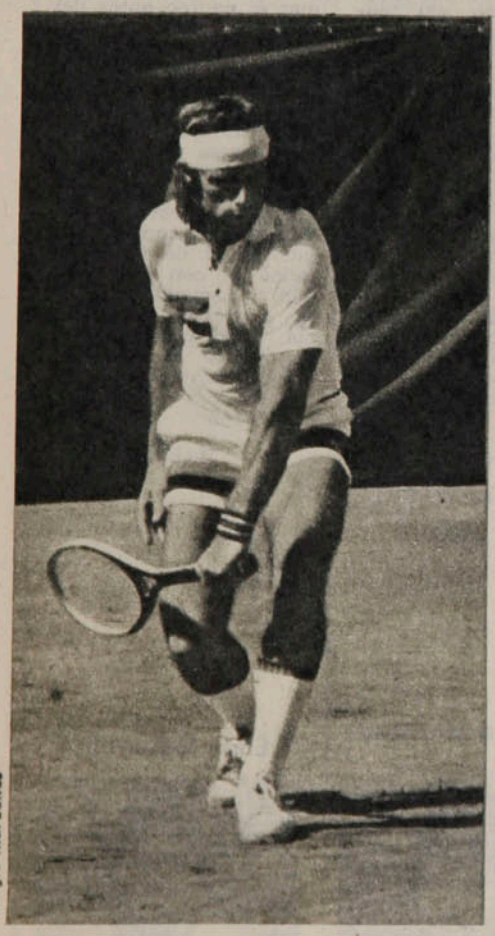

Sergio Mardones



En el cuarto single, cuando ya el punto no tenía importancia, Guillermo Vilas jugó un partido absolutamente normal en él y apabulló a Fillol en ● tres rápidos sets de 6-3, 6-4 y 6-0.

● La vuelta olímpica del gran vencedor de la final, Hans Gildemeister. Los niños lo acompañan jubilosos.

me Fillol. El chileno venía de imponerse a Vilas en Maldonado, en el Torneo de Maestros, y luego en un partido de entrenamiento en Madrid durante la disputa Sudamérica con Europa. El tenía ganas de demostrar en Santiago el buen momento por que pasaba. Pero al frente tuvo a un Vilas distinto. Un Vilas que en arcilla juega más que en el "supreme court" de Maldonado y Madrid y que sólo puede caer de tarde en tarde ante una expedición de la categoría de la ofrecida por Hans Gildemeister el día viernes. Ahora Vilas volvió a sentirse cómodo. Fillol, ansioso por el triunfo, no planificó su juego, pues ya no era clave el punto y entró a un franco ataque, lo que le permitió a Vilas con su notable juego desde la base superarlo con sus "passings", ante las reiteradas subidas a la red del chileno. Y ganó Vilas 6/3, 6/4 y 6/0.

Pero este punto ya no importaba.

CARLOS RAMIREZ.

SINTESIS

3.º Fecha, 1.º Rueda

U. CATOLICA 6

Bianco (3', 22' y 51'), Lihn (35'), Moscoso (37') y Solís (71').

RANGERS 0

Sábado 18 de marzo.
Estadio Santa Laura.
Partido preliminar.
Arbitro: Miguel A. Luengo.

U. CATOLICA: Wirth (5); Oñate (4), Lihn (6), Berrio (5), Ubilla (5); Acevedo (3), Prieto (5), Lacava Schell (5); Roselli (6), Bianco (6), Moscoso (4). DT: Orlando Aravena. Cambios: Solís (5) por Moscoso (46') y Arriaza (—) por Lacava Schell (71').

RANGERS: Petinelli (4); Alam (3), Viveros (2), Muñoz (2), Valenzuela (2); Gallegos (3), Hidalgo (4), Fontora (3); Castillo (3), Rivera (3) y Rodríguez (3). DT: Ramón Climent. Cambio: Chirino (3) por Fontora (64').

Por mucho que se señalen los yerros de la defensa talquina, la expedición de Universidad Católica no sólo fue contundente, sino de excelente factura técnica. Su ofensiva continua y el resaltante trabajo de algunas figuras importantes, como Roselli, Lihn y Bianco, le dio un triunfo merecido y por un marcador generoso.
A ratos Rangers dio la impresión de que podía hacer algo mejor, pero le faltó resolución en el área. Además, su defensa mostró flaquezas evidentes, reiterando fallas anteriores, que le han hecho recibir once goles en los dos últimos partidos.

RENATO GONZALEZ.

Jorge Bianco.



A. ITALIANO 0

COBRELOA 1

Ahumada (69').

Sábado 18.
Estadio Santa Laura.
Partido de fondo.
Público: 9.948.
Recaudación: $ 582.550.
Arbitro: Mario Lira.

A. ITALIANO: Laino (5); C. Díaz (4), Zamorano (5), P. Díaz (4), Yáñez (4); Riquelme (5), Montero (4), Verdugo (4); Fabres (4), Loyola (5), Godoy (4). DT: Armando Tobar. Cambios: Astudillo (4) por Godoy (65').

COBRELOA: Mazurkiewicz (7); González (5) Concha (4), Soto (4), Raúl Gómez (5); Merello (5), Yávar (4), R. Gómez (4); Núñez (5), Ahumada (5), Ceballos (3). DT: Andrés Prieto. Cambio: Alarcón (—) por Rubén Gómez (80').

Cuando Luis Ahumada empalmó de zurda para abrir la cuenta, el marcador de uno a cero no reflejaba cabalmente lo que era el encuentro: tras un primer tiempo de notorio equilibrio, la segunda etapa había mostrado mayores merecimientos de Audax Italiano. La superioridad verde en medio campo, más la peligrosidad de Loyola en ataque habían significado que las más claras situaciones de gol se produjeran en el arco de Mazurkiewicz. A esas alturas, el golero uruguayo estaba salvando el empate. De ahí en adelante, su sapiencia y reflejos defendieron el triunfo.

JULIO SALVIAT.

Ladislao Mazurkiewicz.



EVERTON 5

Martínez (7' y de penal 89'), Salinas (40'), Cáceres (43') y autogol de Herrera (52').

U. ESPAÑOLA 2

Farías (49') y Novello (63').

Sábado 18.
Estadio Sausalito.
Público: 9.809.
Recaudación: $ 392.285.
Arbitro: Juan Silvagno.
Incidencias: expulsados Véliz y Novello (75').

EVERTON: Leyes (5); Zúñiga (5), Azócar (5), Díaz (5), Sorace (5); Martínez (6), Lara (5), Salinas (5); Cáceres (5), Gallina (3) y Benzi (4). DT: Pedro Morales Cambios: López (4) por Salinas (42') y Navarrete (4) por Benzi (78').

U. ESPAÑOLA: Osbén (3); Rojas (3), Herrera (4), González (5), Escobar (4); Palacios (4), Las Heras (3), Carvallo (4); Neumann (3), Farías (4) y Véliz (3). DT: Pedro García. Cambios: Peredo (3) por Rojas (46') y Novello (4) por Las Heras (46').

Pese a que, a simple vista, Unión Española se vio más en ofensiva, Everton, con el expediente del contragolpe, fue más directo que su adversario y buscó el camino más corto para llegar al gol.
El cuadro hispano trató, con un continuo rotar, cambiar la suerte, pero el medio campo evertoniano se adueñó de la pelota —una excelente actuación de Martínez— y gestó así numerosas ocasiones de peligro para Osbén.

GONZALO GUTIERREZ.

Guillermo Martínez.



ÑUBLENSE 0

PALESTINO 2

Fabbiani (24') y Pinto (61').
Estadio Municipal de Chillán.

Sábado 18.
Público: 6.088.
Recaudación: $ 168.265.
Arbitro: Gastón Castro.

ÑUBLENSE: A. Muñoz (5); Araneda (4), G. Rojas (4), Cerendero (5), Salinas (4); Cuevas (4), Salazar (4), Avallay (5); O. Muñoz (—), Bonhomme (—) y Herrera (5). DT: Eugenio Jara. Cambios: Pontigo (4) por O. Muñoz (10') e Iturra (5) por Bonhomme (12').

PALESTINO: Araya (5); Varas (5), Figueroa (6), Fuentes (5), Campodónico (4); Herrera (4), Dubó (5), Rojas (5); Lazbal (4), Fabbiani (5); y Pinto (4). DT: Caupolicán Peña.

Ñublense tuvo serios problemas para conformar el equipo antes del encuentro y con una alineación de emergencia —por lesiones y suspendidos— afrontó el partido. Pero ya a los doce minutos debió reorganizarse por abandono de Oscar Muñoz y Bonhomme, aumentando así su desventaja.
Palestino encontró más facilidades de las esperadas y con tranquilidad y haciendo uso de su proverbial experiencia, supo ponerse arriba en el marcador y luego asegurar los dos puntos, con seriedad y aplicación.

MARIO LANDA.

Elías Figueroa.



S. MORNING 3

Martínez (42' y 85') y Soto (58').

COLO COLO 5

Rivas (31' y 68'), Ponce (35') y Crisosto (76' y (89').

Domingo 19.
Estadio Santa Laura.
Público: 8.878.
Recaudación: $ 407.600.
Arbitro: Rafael Hormazábal.

S. MORNING: Godoy (4); Avendaño (4), Tapia (3), Ojeda (3), Gangas (4); Toro (4), González (4), López (—); Soto (5), Pérez (4) y Alvarez (3). DT: J. S. Arias. Cambios: Martínez (4) por López (16') y Villalobos (—) por Ojeda (76').

COLO COLO: Nef (4); Galindo (4), Pacheco (4), Ovide (4), Rodríguez (5); Rivas (4), Ormeño (4), Pinto (3); Ponce (4), Crisosto (4) y Orellana (4). DT: S. Navarro. Cambios: Valdés (5) por Pinto (61') y Díaz (—) por Rivas (76').

Los goles le concedieron al partido un atractivo, que su desarrollo y jerarquía técnica no sugerían en el primer tiempo. Colo Colo sólo logró ordenarse en su trabajo de gestación a partir de la entrada de Valdés, recuperando sus delanteros una peligrosidad de la que habían carecido. Con eso le bastó para superar las menguadas expectativas de Santiago Morning, que tuvo llegada sólo por la velocidad de Iván Soto. Para Colo Colo era imperativo ganar y en eso su conclusión fue positiva, aunque la noción de equipo y ajuste global se mantenga como víctima de la irregularidad en hombres vitales.

IGOR OCHOA.

AVIACION 2

Posenatto (20') y Pennant (26').

HUACHIPATO 1

Delgado (2').

Domingo 19.
Estadio El Bosque.
Público: 1.679.
Recaudación: $ 45.570.
Arbitro: Eduardo Rojas.

AVIACION: Leyton (5); García (5), Landeros (4), Posenatto (5), Osorio (4); Coffone (5), Hodge (5), Jáuregui (5); Herrera (4), Pennant (5) y R. Fabbiani (3). DT: Hernán Carrasco. Cambios: Albornoz (4) por Osorio (46') y Aravena (3) por Jáuregui (76').

HUACHIPATO: Fairlie (4); Justo Muñoz (4), Avilés (4), Pérez (4), Suazo (5); Aravena (4), Urrizola (4), Rico (4); Delgado (4), Hallar (4) y Zurita (3). DT: Alberto Fouilloux. Cambio: Jorge Muñoz (—) por Aravena (80').

Comienzo auspicioso de Huachipato que se quedó en promesa luego de la apertura de la cuenta, porque desde los quince minutos del primer tiempo fue Aviación quien entró a dominar totalmente el partido, esencialmente por el mejor trabajo de su medio campo, que encontró muchas licencias en ese sector. En la etapa final, Huachipato buscó ansiosamente la igualdad y tuvo numerosas oportunidades, pero no supo concretarlas; al paso que el cuadro local se procuraba por medio del contragolpe, varias ocasiones que tampoco fueron aprovechadas por sus atacantes. En resumen, leve margen favorable a Aviación, que se expresa con exactitud en el marcador.

SERGIO JEREZ.

L. SCHWAGER 3

Guerrero (43'), Núñez (52') y Linaris (77').

COQUIMBO 2

Dinamarca (42') y Araya (66').

Domingo 19.
Estadio Las Higueras.
Partido preliminar.
Arbitro: Guillermo Budge.

LOTA SCHWAGER: Kusmanic (4); Azócar (4), Páez (4), Linaris (5), Aguilar (5); Díaz (5), C. Gomez (3), Abad (5); Briones (3), Núñez (5) y Guerrero (5). DT: Vicente Cantatore. Cambio: Puebla (4) por Núñez (72').

COQUIMBO U.: Werlinger (5); Olivares (3), R. Gómez (4), Rojas (3), Ibáñez (5); Vásquez (5), Leiva (3), Espinoza (5); Dinamarca (5), Araya (4) y Andrade (3). DT: Sacha Mitjaew. Cambios: Sandoval (5) por Andrade (55') y Torino (4) por Espinoza (62').

Un partido apretado, donde el buen fútbol y la disposición ofensiva de ambos cuadros, con variaciones alternadas en el marcador, le dieron una tónica de atracción.

Los errores defensivos de Lota Schwager se hicieron notorios, frente a un Coquimbo Unido que sorprendió, no sólo a la afición, sino que también al propio elenco local, que debió esforzarse para poder conseguir los dos puntos, en un encuentro que en justicia debió finalizar empatado.

CARLOS ALARCON.

CONCEPCION 1

Burgos (48').

O'HIGGINS 0

Domingo 19.
Estadio Las Higueras.
Partido de fondo.
Público: 9.534.
Recaudación: $ 421.290.
Arbitro: Néstor Mondría.
Incidencias: expulsados Gatica (85') y Bonvallet (89').

CONCEPCION: Montilla (5); Cabezas (5), Rojas (5), Isla (6), Vásquez (5); Silva (4), Lobos (4), Cavalleri (2); Burgos (5), Estay (4) y Díaz (4). DT: Isaac Carrasco. Cambios: San Juan (4) por Cavalleri (46') y Landeros (3) por Silva (62').

O'HIGGINS: Vallejos (4); Droguett (4), Gatica (4), Avila (3), Serrano (3); Quiroz (4), Acosta (3), Neira (5); Romero (4), Pizarro (3) y Lima (4). DT: Luis Santibáñez. Cambios: Bonvallet (4) por Avila (56'). Su atinado esquema defensivo, utilizando el rápido contragolpe de Leonidas Burgos, le dio excelentes resultados a Deportes Concepción, que, dentro del marco de un partido gustador, consiguió un triunfo, aunque estrecho, laborioso y justo.

La entrega del medio campo por parte del local desorientó a O'Higgins, que encontró dificultades para acercarse al arquero Montilla, ya que la defensa penquista mantuvo durante todo el encuentro la aplicación y la tranquilidad para frenar a los atacantes celestes.

CARLOS VERGARA.

GREEN CROSS 2

Ramos (25' y 41').

U. DE CHILE 2

Socías (20') y Schellberg (32').

Domingo 19.
Estadio Municipal de Temuco.
Público: 5.356.
Recaudación: $ 193.480.
Arbitro: Sergio Vásquez.

GREEN CROSS: Aravena (2); Barrera (4), Magna (4), De Carli (4), Navarro (3); Rojas (3), Palma (5), P. Silva (5); Stuardo (4), Ramos (5) y González (5). DT: Gastón Guevara. Cambio: D. Silva (3) por P. Silva (82').

U. DE CHILE: Carballo (3); Ashwell (3), Peralta (4), Quintano (5), Bigorra (4); Schellberg (5), Aránguiz (5), Soto (3); Socías (4), Spedaletti (2) y Salah (3). DT: Nelson Oyarzún. Cambios: Koscina (3) por Soto (46') y Barrera (2) por Spedaletti (70').

Un justo reparto de puntos en un partido desordenado, pese a que ambos rivales se prodigaron, cada uno en su cuerda. Universidad de Chile con fuerza pretendió ejercer dominio, pero Green Cross respondió en el mismo terreno, aunque éste se mostró más incisivo que el elenco capitalino, que usó en demasía el pase lateral.

En todo caso, el encuentro fue parejo, con similares ocasiones de gol, con los travesaños salvando a ambos, como en el caso de un disparo de Socías y otro de Daniel Silva.

HERNAN OSSES.

Francisco Valdés.



Selvin Pennant.



Francisco Guerrero.



Luis A. Isla.



Luis A. Ramos.





● Cobreloa: 1x0 sobre Audax Italiano. Suficiente para quedar como único puntero.

LA TABLA

1ª DIVISION	A. ITALIANO	AVIACION	COBRELOA	COLO COLO	CONCEPCION	COQUIMBO	EVERTON	GREEN CROSS	HUACHIPATO	L. SCHWAGER	ÑUBLENSE	O'HIGGINS	PALESTINO	RANGERS	S. MORNING	U. ESPAÑOLA	U. CATOLICA	U. DE CHILE	CAMPAÑA							
																			PARTIDOS				GOLES		Pts.	Lug
																			J.	G.	E.	P.	F.	C.		
A. ITALIANO			0x1			2x0								5x1					3	2	0	1	7	2	4	4º
AVIACION							3x3		2x1	3x2									3	2	1	0	8	6	5	2º
COBRELOA	1x0			4x2											2x0				3	3	0	0	7	2	6	1º
COLO COLO			2x4									3x4			5x3				3	1	0	2	10	11	2	11º
CONCEPCION												1x0	2x4					1x1	3	1	1	1	4	5	3	10º
COQUIMBO	0x2									2x3							0x1		3	0	0	3	2	6	0	17º
EVERTON		3x3						4x2								5x2			3	2	1	0	12	7	5	2º
GREEN CROSS							2x4		1x1									2x2	3	0	2	1	5	7	2	11º
HUACHIPATO		1x2						1x1			1x2								3	0	1	2	3	5	1	16º
L. SCHWAGER		2x3				3x2										3x1			3	2	0	1	8	6	4	4º
ÑUBLENSE									2x1				0x2					0x2	3	1	0	2	2	5	2	11º
O'HIGGINS				4x3	0x1								1x0						3	2	0	1	5	4	4	4º
PALESTINO					4x2						2x0	0x1							3	2	0	1	6	3	4	4º
RANGERS	1x5														2x1		0x6		3	1	0	1	3	12	2	11º
S. MORNING			0x2	3x5										1x2					3	0	0	3	4	9	0	17º
U. ESPAÑOLA							2x5			1x3							3x2		3	1	0	2	6	10	2	11º
U. CATOLICA						1x0								6x0		2x3			3	2	0	1	9	3	4	4º
U. DE CHILE					1x1			2x2			2x0								3	1	2	0	5	3	4	4º

SINTESIS



Guillermo Martínez.

GOLEADORES

1.ª División.

CON 4: Luis Ahumada (COB) y Guillermo Martínez (EV).

CON 3: Mario Salinas y Carlos Cáceres (EV), Oscar Fabbiani (P), Jorge Bianco (UC), Luis A. Ramos (GC) y Carlos Rivas (CC).

CON 2: Miguel A. Herrera, Selvin Pennant y Ricardo Fabbiani (AV), Carlos Gómez (LSCH), Víctor M. González (GC), Rogelio Farías (UE), Gustavo Moscoso (UC), Juan Núñez (COB), Miguel Martínez (SM), Julio Crisosto (CC).

2.ª División.

CON 2: Herrera (N), Sandoval (MALL), Yáñez (SL), Toro (MAG), Lagreze (F), Muñoz (IB), Campos (L), Valdés (IND), Araya y Olivares (USF).

2ª DIVISION

3.ª Fecha

1.ª Rueda

Sábado 18 de marzo.

NAVAL 1, Sepúlveda.
WANDERERS 1, Hoffmann.

DEPORTES ARICA 0.
DEPORTES OVALLE 0.

Dómingo 19.

ANTOFAGASTA 2, Carrasco y Ramírez, de penal.
SAN ANTONIO 1, Ortega.

LA SERENA 0.
MAGALLANES 0.

SAN LUIS 0.
MALLECO 1, T. Tapia.

U. SAN FELIPE 3, Olivares, Hita y Araya.
INDEPENDIENTE 1, Valdés.

LINARES 1, Campos.
UNION CALERA 0.

IBERIA 1, Muñoz, de penal.
CURICO 3, Cadenas, Pizarro y Herrera.

(Se jugaba ayer)
FERROVIARIOS
COLCHAGUA

Libre: TRASANDINO.

POSICIONES

EQUIPOS	PJ	PG	PE	PP	GF	GC	Pts.	PROXIMO RIVAL
U. SAN FELIPE	3	1	2	0	6	4	4	(L) Ferroviarios
MAGALLANES	3	1	2	0	3	0	4	(L) Linares
LINARES	3	2	0	1	5	4	4	(V) Magallanes
LA SERENA	3	1	2	0	3	2	4	(V) Wanderers
NAVAL	3	1	1	1	5	5	3	(V) Independiente
INDEPENDIENTE	3	1	1	1	4	4	3	(L) Naval
CURICO	3	1	1	1	4	3	3	(V) Trasandino
ANTOFAGASTA	2	1	1	0	2	1	3	(V) Unión Calera
WANDERERS	3	0	3	0	2	2	3	(L) La Serena
MALLECO	3	1	1	1	3	4	3	(L) Dep. Arica
DEP. ARICA	3	1	1	1	1	2	3	(V) Malleco
DEP. OVALLE	3	1	1	1	1	2	3	(LIBRE)
TRASANDINO	2	1	0	1	3	3	2	(L) Curicó
IBERIA	2	1	0	1	3	3	2	(V) San Antonio
SAN LUIS	3	1	0	2	4	4	2	(V) Colchagua
FERROVIARIOS	2	1	0	1	2	1	2	(V) U. San Felipe
SAN ANTONIO	3	1	0	2	4	5	2	(L) Iberia
COLCHAGUA	2	0	1	1	1	3	1	(L) San Luis
UNION CALERA	3	0	1	2	3	7	1	(L) Antofagasta

EL EQUIPO DE LA SEMANA

Ladislao Mazurkiewicz (COB)

Erasmo Zúñiga (E) — Elías Figueroa (P) — Alberto Isla (DC) — Gabriel Rodríguez (CC)

Francisco Valdés (CC) — Roberto Hodge (AV) — Guillermo Martínez (E)

Luis Roselli (UC) — Jorge Bianco (UC) — Francisco Guerrero (LSCH)

EL RANKING

PROMEDIO 5,66: LADISLAO MAZURKIEWICZ (COB) y GUILLERMO MARTINEZ (EV).

PROMEDIO 5,33: Mario Cerendero (Ñ), Manuel Araya, Elías Figueroa y Manuel Rojas (P), Hugo Lacava Schell (UC).

PROMEDIO 5: Miguel Laino, Carlos Zamorano, Pablo Díaz y Gustavo Riquelme (AI), Selvin Pennant (AV), Raúl Gómez, Víctor Merello, Guillermo Yávar, Rubén Gómez y Luis Ahumada (COB), Carlos Díaz (E), Eduardo Lima (O'H), Rodolfo Dubó (P), Luis Gangas (SM), Oscar Wirth, Santiago Oñate, Oscar Lihn, Juan Ubilla y Luis Roselli (UC).

Golf Seniors:

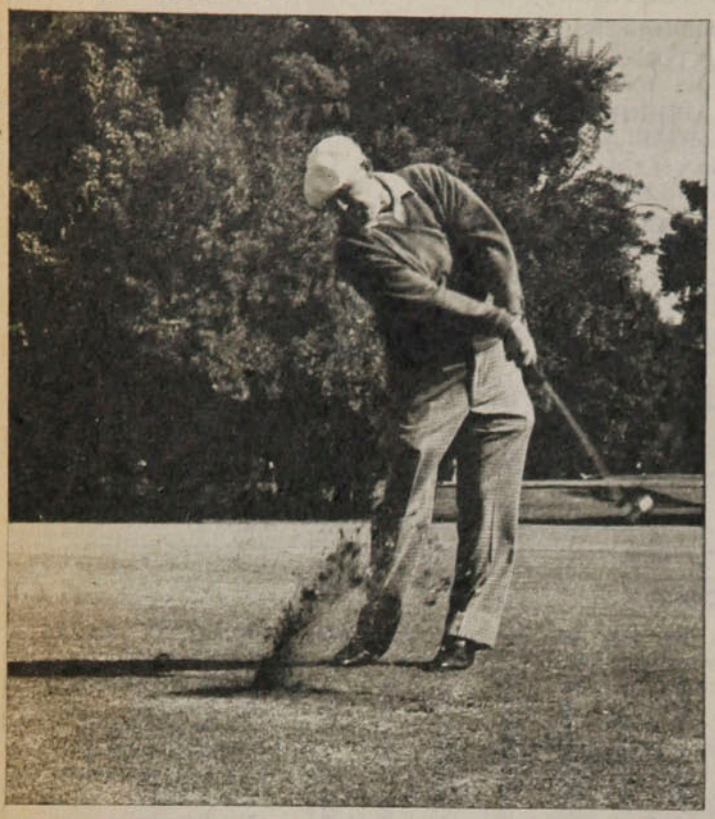

Sergio Mardones

El torneo de los jovencitos de 70

Mr. William Colm, golfista norteamericano de bien llevados 64 años, llegó a jugar este Tercer Torneo Internacional de Golf para Seniors (léase veteranos) aureolado con su título mundial ganado hace 5 años. Era una "figura", y así se le destacó antes del evento, con el agregado de que debía ser el favorito por su juego actual. No es novedad que los sobrinos del Tío Sam sean buenos para el golf, pese a que llegaron tarde para inventarlo. Pero lo que parece una exageración es que este señor Colm se lleve todos los premios y deje a los demás mirando...

Examinado el programa del torneo de cuatro etapas disputado en Los Leones y Tobalaba, se apreciaba que se jugaban tres copas, que había premios por categorías de handicaps y por grupos de edades, aparte de que se daban recompensas a los puntajes brutos y netos. Algo así como premios para todos. Y si todos eran como 172, no parece muy justo que un solo competidor aparezca repetido como ganador de las tres copas, de su categoría de handicap gross y neto y hasta entre los de 60 a 64 años. Por eso, "reclamamos cordialmente" por estas visitas estilo Veni, vidi, vici". Claro está que Mr. Colm es bueno de verdad. Como para jugarle a cualquier joven de hoy, pues en los cuatro días estuvo bajo los 80 palos y hasta se hizo el par de la cancha (72) como para decir que había razón para su bajo handicap (3).

Claro que a su ladito jugaba su compañero de equipo Adrián French, otro jovencito de alegres 74 años que anduvo un poco menos bien, pero que fue figura en otro sentido: el californiano, gran fanático del deporte que —dicen—, inventaron los escoceses, es tan entusiasta por Chile que envió su chequecito de US$ 10.000, para cooperar al financiamiento del torneo que no tiene alitas de la Polla Gol. Y en reconocimiento, la Asociación de Golf Seniors de Chile instituyó la copa que lleva su nombre para estímulo de la competencia por equipos. Lo curioso es que el mismo Mr. French se adjudicó "su" copa con su coequipo Colm. Una especie de rastrillo doble.

M. William Colm. ● Acaparamiento de premios.

Además de argentinos, brasileños, colombianos, estadounidenses, paraguayos, peruanos y portorriqueños, jugaron 120 auténticos hijos de esta tierra, entre los cuales destacaba con marcado favoritismo el viñamarino Jaime Vergara, vicecampeón aquí en 1977, tercero en el mundial de EE. UU. y el mejor dotado de estos veteranos. Fue a la postre escolta de Mr. Colm, pero un poquito distanciado (305 a 318). De los locales hay que decir que estuvieron bien, dentro de sus posibilidades, porque McRostie, Schuler y Marín se portaron a la altura de sus antecedentes y avivaron bastante la competencia con sus buenos puntos. Claro que no tanto como los vecinos del gran país del norte, donde quedaron muchos "veteranos" capaces de hacer mayores gracias que los Misters Colm y French juntos. Lástima que a muchos de ellos le hace falta venir una vez para contagiarse con el entusiasmo de Mr. French, que corre paralelo con su generosidad.

Linda fiesta, muy laboriosa para los boys de Pancho Humpreys, pero con algo más que quedó de este encuentro: la creación de la Federación Sudamericana de Golf Seniors, que ya comienza por patrocinar el próximo campeonato en la primera semana de diciembre en Mar del Plata.

Buena tarea para Adriano Zappa y Oscar Comajuán, integrantes del Comité Permanente de la flamante nueva entidad continental que reúne a los golfistas mayores de 55 años.

TITO REY

Spinks despojado por el CMB:

Un título efímero

Había firmado un contrato que lo obligaba, si ganaba a Muhammad Ali, a hacer la primera defensa de su corona enfrentando a Ken Norton (también el ex campeón había firmado su compromiso de darle una nueva opción al pugilista de Kentucky). León Spinks se coronó Campeón del Mundo ganan-

do, en Las Vegas, al "más grande", pero desconoció aquella firma.

Para Spinks el negocio de su vida era darle la revancha a Muhammad y no exponerse a que su corona, a la primera de cambio, se la llevara Norton, fuerte pegador y dos veces aspirante frustrado (perdió con Ali y Foreman). Por eso se negó a hacer esta defensa obligatoria.

El Consejo Mundial de Boxeo, que preside el mexicano José Sulaimán, procedió entonces a desconocer como Campeón a Spinks, otorgando el título a Ken Norton. La Asociación Mundial, sin embargo, que miraba con buenos ojos la inmediata revancha Spinks-Ali, no ha hecho causa común con el Consejo y sigue reconociendo a Spinks como Campeón.

No ha sido para Norton la vía más satisfactoria y elegante de llegar al título; tampoco parece ser la más rentable por la escasez de pesos completos que signifiquen verdaderas atracciones y promesas de grandes taquillas. Pero no tenía otro camino que exigir, por la vía reglamentaria y legal, el reconocimiento a su condición de aspirante número 1.

El CMB, con sede en Ciudad de México, ha hecho saber por boca de Sulaimán su firme decisión de "terminar con la corrupción", que a su juicio habría significado aceptar las presiones para desconocer los derechos de Ken Norton. A la AMB, con sede en Panamá, más que reglamentos y contratos parece pesar la promesa de un suculento porcentaje por un segundo Spinks-Ali.

Entre tanto, los representantes de León y la poderosa e influyente Rank Corp. han preparado una demanda contra el CMB por arrebatar el título a su Campeón. Una demanda multimillonaria ante la que Sulaimán ha respondido que *"me siento feliz de ser demandado por defender la limpieza del boxeo"*.

El Presidente del Consejo piensa que *"esta guerra recién ha comenzado"*, pero está dispuesto a librarla con todas sus energías.

Leopoldo Vargas le ganó a Astorga:

Mas brillo para el apellido...

El triunfo de Leopoldo Vargas, hermano de Martín, sobre Raúl Astorga abre serias interrogantes sobre el futuro del ex campeón nacional y sudamericano del peso pluma. En el combate efectuado en Iquique en la categoría liviano juniors Vargas ostentó permanente superioridad, mientras Astorga no podía prevalecer con la técnica que alguna vez pareció llevarlo muy arriba.

Vargas, que intenta una carrera pugilística tan lucida como la de Martín, fue declarado ganador por fallo unánime de los jurados, porque además de ser más continuo que su rival resistió bien los circunstanciales arrestos de Astorga. Este después de su derrota con Eduardo Prieto ha entrado en una fase muy difícil de su trayectoria y esta derrota con Leopoldo Vargas es alarmante para él si se considera su mayor experiencia.

Y en la senda de la emulación también se inscribe Rafael Prieto, hermano de Eduardo, quien antes de la pelea desafió al vencedor, en un combate a efectuarse próximamente en Iquique.

Mientras tanto, en Los Angeles, Estados Unidos, una nueva derrota de Julio Gómez corta lo que parecía un camino posible al título mundial. Gómez perdió con Andy Price por KO, a los dos minutos 59 segundos de la segunda vuelta, agregando así la quinta derrota en su historial. Con esto se entorpecen bastante las intenciones del manager "Pincho" Ojeda, que pensaba lograr con Gómez un éxito cercano y espectacular. La realidad dice, otra vez, que aún está muy lejos...

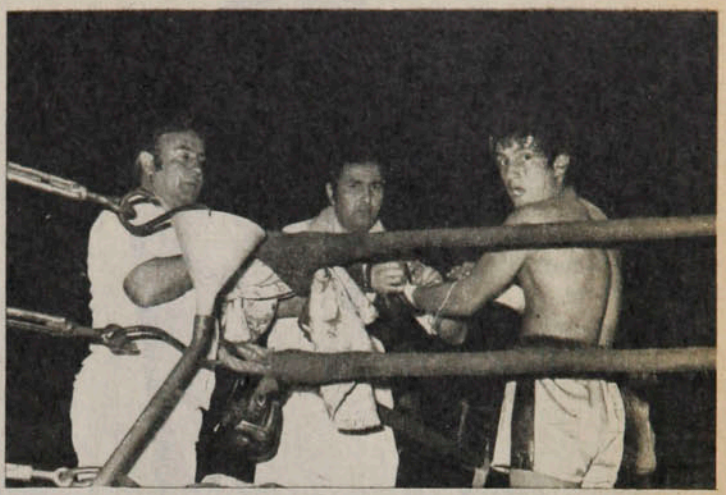

● **Leopoldo Vargas: tampoco Astorga pudo con él.**

Socios de Unión:

Santa Laura no se vende

"En mi opinión personal, lo mejor habría sido vender Santa Laura, porque así como está ese estadio, creo que en dos años más habrá que cerrarlo." Abel Alonso se mostraba en todo caso tranquilo, luego que la asamblea general de socios de Unión Española, reunida en Carmen 110, el jueves en la noche, decidió no traspasar a la Asociación Central de Fútbol el escenario de Plaza Chacabuco.

"La asamblea es soberana y hay que acatar sus designios, pero insisto en que la venta era lo más aconsejable. Las tribunas de Santa Laura están muy deterioradas y habría que invertir mucho dinero para refaccionarlas. Incluso, su uso no es rentable", agregó Alonso.

La operación de venta se veía a todas luces aconsejable. La ACF entregaba por el traspaso el complejo deportivo de Juan Pinto Durán (cuenta con una cancha de pasto, casino, dormitorios etc., todo lo necesario para concentraciones) más 800 mil dólares, pagaderos en cuatro cuotas (200 mil al contado y 200 mil anualmente).

Pero la asamblea decidió en votación secreta quedarse con el viejo Santa Laura. Ochenta y cinco socios votaron por la no realización de la operación de venta, ochenta lo hicieron favorablemente y otros seis en blanco. El notario Arturo Carvajal certificó el acta.

Quizás lo que influyó en el ánimo de los asambleístas fue la nota sentimental puesta por cuatro socios, que señalaron la improcedencia de la venta, tomando en cuenta lo que significaba para los hinchas hispanos el refugio de Santa Laura y recordando aquellos días de 1922, cuando se

Santa Laura no...

adquirieron los terrenos. A ello se agregó la duda sobre el destino de los 800 mil dólares, porque mientras la mayoría de los presentes proponía invertirlos en la sede de calle Carmen, la directiva optaba por repartirlos entre el fútbol y el resto de las ramas.

Lo cierto es que Santa Laura sigue siendo de Unión Española, por voluntad de sus socios.

Frente a la posibilidad de vender Santa Laura a la Central de Fútbol, los socios hispanos decidieron mantenerlo. ●



RESTAURANT
El Parron
40 años
de experiencia en
Parrilladas
Carnes de primera
Pescados y mariscos
ORDENES
PARA BANQUETES
Providencia 1188
Teléfono 239821

Los dineros del COCH:

EL REPARTO DE LOS MILLONES

A los del básquetbol se les puede ver con una sonrisa de oreja a oreja. Los del fútbol, en cambio, andan cabizbajos.

¿El mundo al revés? No: las platas del Comité Olímpico. Anualmente, la Comisión de Finanzas del COCH decide las sumas que otorgará para el desarrollo de los distintos deportes. Y como viene ocurriendo desde hace tiempo, es el básquetbol el que siempre logra la mejor tajada. Y es el fútbol (el amateur, por supuesto) el que consigue la más chica. Esta vez, el atletismo se puso a la par con el baloncesto: recibirá la misma cantidad. Y el tenis y el vóleibol también recibirán cantidades importantes. En contraste, el pentatlón, el polo y el rodeo sólo superan por leve margen lo que recibirá el fútbol.

Las cifras son las siguientes:

FEDERACION	CANTIDAD
ANDINISMO	$ 1.500.000.—
ATLETISMO	$ 4.500.000.—
AUTOMOVILISMO	$ 2.200.000.—
BASQUETBOL	$ 4.500.000.—
BEISBOL	$ 2.000.000.—
BOCHAS	$ 1.000.000.—
BOXEO	$ 2.800.000.—
CAZA Y PESCA	$ 1.500.000.—
CICLISMO	$ 3.000.000.—
DEP. SUBMARINOS	$ 1.000.000.—
EQUITACION	$ 2.200.000.—
ESGRIMA	$ 2.300.000.—
FUTBOL	$ 750.000.—
GIMNASIA	$ 2.000.000.—
GOLF	$ 1.150.000.—
HOCKEY CESPED	$ 1.000.000.—
HOCKEY PATIN	$ 2.000.000.—
JUDO	$ 1.500.000.—
LEV. PESAS	$ 1.000.000.—
MOTOCICLISMO	$ 1.250.000.—
NATACION	$ 3.000.000.—
PENTATLON	$ 800.000.—
POLO	$ 800.000.—
REMO	$ 2.000.000.—
RODEO	$ 800.000.—
RUGBY	$ 1.500.000.—
ESQUI	$ 2.600.000.—
TENIS	$ 4.000.000.—
TENIS DE MESA	$ 2.000.000.—
TIRO AL BLANCO	$ 1.700.000.—
TIRO AL VUELO	$ 1.700.000.—
VOLEIBOL	$ 4.000.000.—
YACHTING	$ 1.500.000.—
TOTAL:	$ 65.550.000.—

VARGAS-DE OLIVEIRA:

La pelea sigue

Tres son los puntos fundamentales:

a) una severa investigación para determinar los culpables y castigarlos;

b) una indemnización económica por los cinco mil dólares (cifra aproximada) invertidos en la organización de la pelea;

c) el reconocimiento de Vargas como campeón de la categoría y la eliminación de Servilio de Oliveira como retador.

La secuela de la suspensión del combate Vargas-De Oliveira por la corona sudamericana de los moscas aún se deja sentir. Reglamentariamente impedido de combatir por la nula visión de su ojo derecho, el pugilista brasileño no tuvo argumentos para apelar a la decisión. Y, a la larga, ni él ni Vargas fueron tan perjudicados como la Empresa PRODEP, que controla la carrera del campeón chileno y organizaba el combate. René Izquierdo, uno de los socios de PRODEP, señaló que se sentían engañados y que habían enviado una carta a la Federación Chilena de Boxeo solicitando que interceda ante la organización superior, CLAB (Consejo Latinoamericano de Boxeo), en respaldo de su posición.

—En lo económico —argumentó— el perjuicio es obvio: gastamos unos cinco mil dólares en la organización de la pelea, promoción, gastos de viaje y estada, etcétera. En lo deportivo también nos asiste la razón, de acuerdo al artículo 40, letra c, de la Federación ("el campeón conservará su corona en caso de que el combate se suspenda por impedimento físico del rival"), y el artículo 42, letra d, de la CLAB ("un retador pierde la condición de tal cuando por un impedimento físico se le impide combatir").

Mientras tanto, tampoco se realizó el combate planeado para el viernes, en el que el rival de Vargas sería el argentino-español Angel Lois Fernández (que le ganó una vez y fue dado perdedor), o el chileno Héctor Velásquez (que le ofreció dura resistencia cuando pelearon en Rancagua). Martín regresó el miércoles a Buenos Aires. Y, de prosperar nuevas gestiones, se dirigiría desde ahí a Punta Arenas para combatir mañana con un rival argentino que podría ser "Nico" Pérez, el número uno de los gallos transandinos.

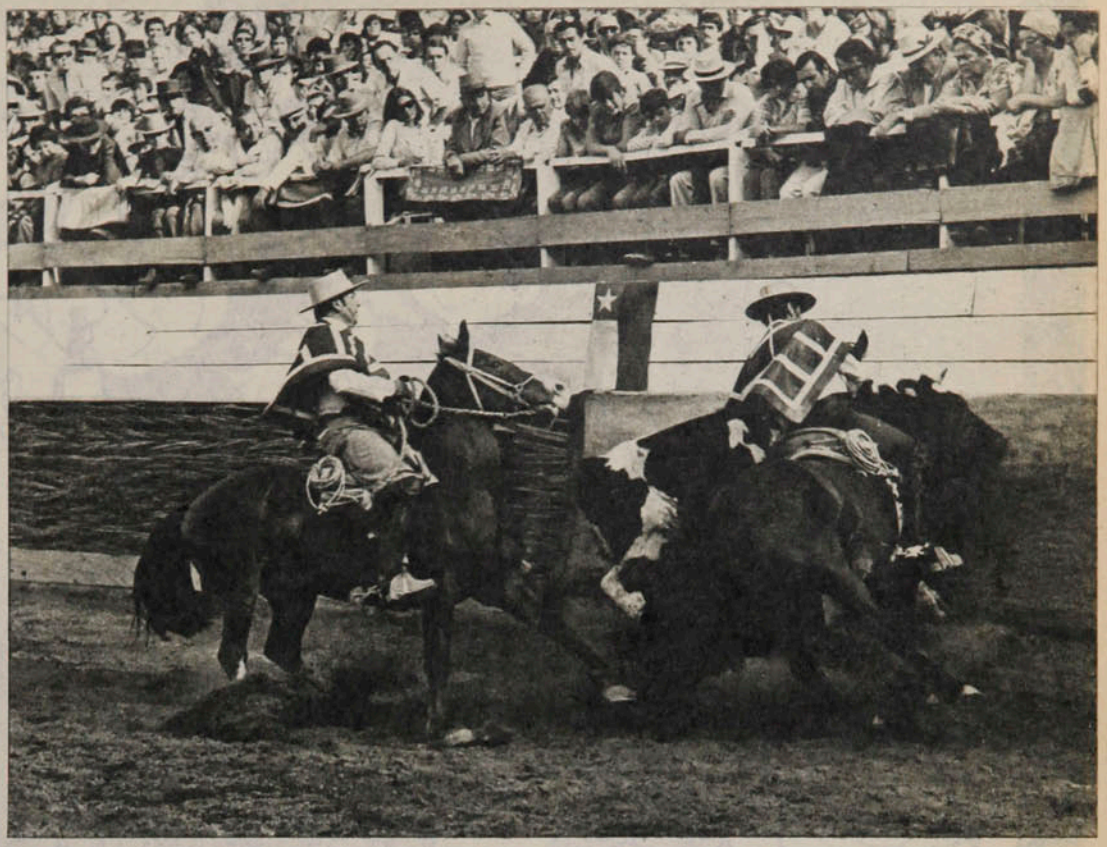

Puntos buenos en Rancagua.
● **Ahora el Champion "Raúl Pavez".**

RODEO DE RANCAGUA:

El Champion tiene nombre

Poco menos de dos millones de personas asistieron a las 34 fechas del campeonato de fútbol de Primera División en 1977. Y con eso —nada nuevo— siguió constituido en el deporte de mayor arrastre en Chile.

Con una promoción infinitamente menor, el rodeo logró atraer en sus 8 meses de actividad una cantidad cercana al millón de espectadores. Y con eso se afianzó como el segundo deporte en arrastre del país.

Las cifras fueron recordadas y recalcadas por el vicepresidente de la Federación de Rodeo y uno de los más prestigiosos corredores de Chile, Ramón Cardemil, al dar a conocer los preparativos de la cita cumbre del rodeo: el Champion de Rancagua.

Tras una rigurosa y agobiante selección a través de doscientos rodeos a lo largo de Chile, en los que participaron unas treinta mil colleras, llegan a Rancagua sólo los mejores a disputar el Campeonato Nacional. La fiesta ("que, a pesar de todos los progresos, guarda intactas sus ricas tradiciones") se efectuará entre el 1.º y el 3 de abril. Y el entusiasmo ya se advierte: la totalidad de los palcos y tribunas ya están vendidos. Tal interés, en todo caso, no constituye sorpresa. Desde hace tres años la medialuna de Rancagua —la más grande del país, con capacidad para 10 mil personas— es incapaz de cobijar a todos los que pugnan por asistir. El año pasado quedaron ocho mil personas afuera.

Los reglamentos impiden que los rodeos lleven nombre. Se les denomina simplemente "Champion" y el apellido lo pone la localidad que sirve de sede. Esta vez, por acuerdo de la Corporación de Rodeo de Rancagua y de la propia Federación, se llamará "Raúl Pavez Romero". La excepción se explica por la importancia que Pavez ha tenido en el desarrollo y auge del rodeo: fundador de la Federación y de la Asociación de Criadores de Caballos, corredor de los buenos cuando competía por la Comunidad Darío Pavez, dirigente visionario y tesonero en su cargo de secretario general de la Federación por muchos años. Si el rodeo ha llegado al sitial que ocupa, se debe en gran parte a la labor silenciosa y sacrificada de este dirigente.

El rodeo de Rancagua servirá, además, como una forma de demostrar gráficamente qué alturas ha alcanzado este deporte. Y con ello, la necesidad de contar con el re-

CCC Consultores de Comunicacion Creativa



¿CUAL ES LA IDEA?

Que usted nunca cruce una calle a mitad de cuadra o por entre vehículos momentáneamente detenidos. Así evitará accidentes.

¡ESA ES LA IDEA!

COMITE NAC. DE EDUCACION DE TRANSITO "CHILE"

Se lo dice

Un amigo en su camino

El Champion...

cinto apropiado a las necesidades.

—Es urgente contar con una medialuna de mayor capacidad —explicaron los directivos de la Federación—. Y no estamos pidiendo nada extraordinario: sólo un préstamo en condiciones apropiadas. No queremos seguir las aguas comunes esperando que el Estado lo financie todo. Queremos realizarlo con nuestro propio esfuerzo.

Registro

Como está sobrando...

Siempre da material para algún comentario. Heriberto Herrera, entrenador del Español, le dijo que estaba sobrando. Y Carlos Caszely no se lo tomó a la tremenda, sino por el contrario. Sintiéndose con obligaciones limitadas, aprovechó para vivir un poco la vida nocturna barcelonesa y formar parte de los jurados que eligen simpatías, bellezas o perfecciones físicas femeninas. Acompañado de la actriz Mirela Ros, votó en el concurso para elegir Miss Silueta 1978.

Y también se dio un paseo por Montecarlo —esta vez acompañado de su esposa—, donde la suerte le anduvo mejor que en el Español. En una mesa de ruleta ganó algo más de 50 mil pesetas (poco más de 100 mil pesos chilenos).

Carlos Caszely



La sucesión de Merckx

Ya ganó cuatro clásicos del ciclismo europeo la temporada pasada (Gand-Wevelgen, Lieja-Bastogne-Lieja, Dauphine Liberé y Gran Premio de las Naciones). Se adjudicó, además, otras pruebas importantes, como la Vuelta de Limousin y el Prestigio Pernod. Tiene 23 años. Es Bernard Hinault, la nueva figura que entusiasma a los franceses, tanto que ya se preocupan más de él que de los triunfos de Thevenet o de los recuerdos de Poulidor. Es un gran escalador y un excelente corredor contrarreloj.

Francia ve en él un sucesor de Eddy Merckx, como lo ven los belgas en Maertens, tres años mayor, estupendo rodador, pero no tan eficiente en las subidas.

Entre estos dos debe salir el sucesor del mejor ciclista del mundo de todos los tiempos.

Como para pensarlo

El tremendo impacto que hizo la muerte del joven boxeador almeriense Juan Rubio Melero aún no se suaviza. Esto escribe Manuel Alcántara en un editorial de "Marca", el diario deportivo español: "Buscar culpables es ingenuo. El culpable es el boxeo. Han podido existir desaciertos, incluso negligencias y hasta incompetencias, pero la causa determinante, fundamental, es que el boxeo consiste en golpearse. Son falaces los argumentos que aducen estadísticas de muertes en otros deportes. El fin último de un corredor de motos es llegar a la meta a la cabeza y el de un montañista, coronar la cima. El de un boxeador es vencer por KO. Dicho de otro modo: provocar la conmoción cerebral del contrario. En muchos deportes hay riesgos y lo asumen los deportistas, pero ninguno es mutuo. El riesgo de cada boxeador está provocado por el otro boxeador. Esto es lo terrible de este asunto que heredamos de los gladiadores y que es, a la vez, odioso y grandioso".

¿Verdad que este editorial da para pensar...?

Kevin Keegan



Entre moscovitas

Cinco veces cada uno se han adjudicado la Copa de la URSS. Este año le tocó al equipo de la fábrica de motores Likhachev, Dínamo, ganador en 1937, 1953, 1967 y 1970. Su adversario de la final fue el Torpedo, vencedor de la Copa en 1949, 1952, 1960, 1968 y 1972.

El Dínamo es uno de los clubes más antiguos del país y uno de los más laureados. Fue el primero que ganó en la misma temporada el campeonato de Liga y la Copa (1937), y el primero en acceder a una final de competencia europea de clubes, la Recopa en 1972, que perdió con el Glasgow Rangers, de Escocia.

Dínamo de Moscú llegó nueve veces a la final de Copa soviética. En esta última versión, la número 36, antes de llegar a la final, eliminó al Yangier, de la ciudad del mismo nombre; al Kairat, de Alma Ata; al Kazakh, al Dínamo de Kiev y al Zenith de Leningrado. Marcó 9 goles y le hicieron uno.

Premio de consuelo

La Asociación de Comentaristas Europeos de Fútbol (EFCAT) hizo su propia elección del mejor futbolista del continente. Recibieron votos 18 jugadores y en esta encuesta el inglés Kevin Keegan, del Hamburgo SV, fue elegido como el número 1 con 34 votos más que Allan Simonsen, el danés del Borussia Moenchengladbach, ganador del referéndum de "France-Football" entre los críticos de la prensa escrita.

La encuesta de la EFCAT se realiza desde 1975, cuando la ganó Johan Cruyff. En 1976 el primer lugar le fue acordado a Franz Beckenbauer. Y ahora por 1977, ha sido Keegan.

EL QUE QUIERA CELESTE, QUE LE CUESTE...

PERSONAJES

René Valenzuela lo sabe bien, porque en sus siete años en Deportes Concepción, el trabajo, el esfuerzo y el sacrificio fueron sus inseparables compañeros. Hoy, en O'Higgins de Rancagua, todo parece ser igual, aunque presiente que la responsabilidad ahora es mayor.





Siempre quiso jugar en un club grande. De esos que aspiran a algo más que estar marcando el paso. Quizás porque nunca se sintió partícipe del gran grupo de los mediocres y desde el comienzo supo que servía para estar entre los primeros. Incluso cuando recién empezaba a palpitar el fútbol allá en el Flecha del barrio Lorenzo Arenas, en Concepción. Esa primera infantil de gratos recuerdos, con los primeros goles y los risueños triunfos. Ahora, a los 22 años, ya cree haber conseguido su primitiva meta. Y jugar así, a estadio lleno, con todo el mundo vibrando el partido y las banderas celestes agitadas al viento. Y contra Colo Colo, lo que siempre será distinto. Faltan cinco minutos para que termine el encuentro y el marcador favorece a su equipo por cuatro a dos. Está feliz, pensando en que cuando llegue de vuelta a casa su esposa le estará esperando para abrazarle y compartir la victoria. Ya queda poco y se puede respirar el ambiente embriagador de los aplausos. Ha sido de meta y ponga, con lindos goles, con algunas fricciones, pero todo dentro de lo previsible. Vamos, que hay que aguantar lo que queda. Bueno, quizás ese corner pueda ser peligroso y se ubica atento a lo que pueda ocurrir. De pronto le parece que se le nubla la vista y se esfuman el estadio, el público, el arco y los jugadores. Siente un fuerte dolor en la cabeza y no logra afirmarse. En tierra, se toca la cabeza y entre sus dedos se escurre la tibieza de la sangre. No puede reprimir una exclamación de dolor. Todavía está desorientado. ¿Qué pasó? Alguien habla de una botella. La punzada en la cabeza se acentúa y prácticamente no consigue mantenerse consciente. Ahora ve las caras preocupadas de sus compañeros. Unos piden la camilla. El árbitro le pregunta cómo se siente. El público no sabe lo que pasa. Algunos deben pensar que no es nada. Son segundos que pasan rápidamente, pero que traen imágenes difusas, con su esposa y los niños esperando en la puerta de la casita nueva. Su primer gol con la camiseta de Deportes Concepción, esos días de seleccionado juvenil, las pichangas allá en Lorenzo Arenas. Llega la camilla y se lo llevan rumbo al camarín. ¿Cómo era la camiseta del Flecha? Que raro que no lo recuerde. Un tipo en la tribuna le grita algo. No lo escucha, porque el dolor es muy fuerte. Seguramente su mujer estará preocupada, porque se habrá enterado por la radio y quién sabe qué diría el locutor. Del camarín lo trasladan al hospital. Traumatismo, dice el médico. Hay que dejarlo internado. ¿Cómo terminaría el partido? Es mejor que duermas, le dice. Sí, es mejor que duerma.

"No me di cuenta de nada, sólo sentí el golpe y caí al suelo. Estaba en el área esperando el tiro de esquina. Me dijeron que fue un botellazo, pero no vi cuando la lanzaron, ni menos quién lo hizo. En todo caso ya todo pasó y ahora sólo me interesa recuperarme."

René Valenzuela, el joven defensa

El que quiera . . .

central de O'Higgins, que se consagrara en Deportes Concepción, donde hizo toda su campaña futbolística, está tranquilo, porque sabe que el momento triste pasará cuando vuelva a la cancha y sienta nuevamente los aplausos.

"La verdad es que mi idea era salir de Concepción, ojalá a la capital, no me importaba a qué equipo, aunque sí me interesaba que fuera uno que tuviera ciertas aspiraciones. Pensé que había cumplido mi ciclo en Deportes Concepción y ya el ambiente era muy conocido para esperar cosas nuevas. En todo caso fue positivo mi paso por la institución, porque me sirvió para darme a conocer. Ya el año pasado tuve oportunidad de partir. Había varios interesados, pero ofrecían menos de lo que el club pedía. Entonces llegué a un acuerdo con el dirigente Héctor Péndola, para que él gestionara mi venta al terminar la temporada anterior. Por ello yo recibí durante 1977 la cantidad de 15 mil dólares. Péndola logró transferirme a O'Higgins, ganando un porcentaje, por supuesto."

Su posible traspaso a O'Higgins se gestó cuando aún estaba Nelson Oyarzún en la banca del equipo celeste. Y justamente el año anterior el actual entrenador de Universidad de Chile dirigió a Concepción, en el comienzo de lo que pudo ser una gran experiencia.

"Allá nunca se formó un gran equipo, que tuviera pretensiones de pelear el título. Sólo el año pasado con Oyarzún, pero se terminó muy pronto. Pero para mí ese tiempo que estuvimos con él me sirvió para saber lo que era trabajar fuerte. Jamás tuve unos entrenamientos más intensos. Fue una experiencia importante, porque por primera vez supe lo que era buscar una mentalidad ganadora, todo con esfuerzo y sacrificio. Por mis características me adapté rápidamente a ese esquema. Luego, con Gonzalito, ya no era lo mismo. Creo que faltaba motivación. Los cambios de entrenadores y algunos problemas internos fueron quitándole el interés a la gente, bajando la moral. Al final faltó disciplina. Por mi parte seguí esforzándome igual, tratando de no desvalorizarme. Por eso, cuando faltaban como cuatro fechas para el término del torneo, Oyarzún —aprovechando una visita a Concepción— habló conmigo, al igual que con Serrano y Droguett, sobre las posibilidades de irnos a O'Higgins."

El hecho de partir con dos compañeros de equipo —que además son sus más inmediatos colaboradores en la defensa, ya que ambos son laterales— posibilitó su mayor adaptación en el nuevo club, al que llegaron muchos jugadores recién contratados, como Lima, Baesso, Quiroz, Vallejos, Romero, Acosta, Neira, Bonvallet, Coppa, y otros.

"El plantel es muy bueno, con excelentes compañeros en todo sentido. Hasta las hinchadas son diferentes. En Concepción, quizás porque era de la zona, el cariño de la gente era distinto. Aquí lo manifiestan a cada momento y por eso ya he hecho muchos amigos. El club me entregó casa y estoy con mi mujer y mis hijos, así que por ese lado no tengo problemas. En cuanto a la campaña, creo que con la gente que tenemos, O'Higgins tiene que estar en la pelea por el título o por lo menos en la liguilla clasificatoria para la Copa Libertadores."

Y las metas del equipo de Rancagua son en este momento también los objetivos de Valenzuela, en el plano personal. Ser campeón o ganar la liguilla son sus aspiraciones. Pero también, y a más largo plazo, llegar a la Selección Nacional y conseguir un contrato en algún club extranjero, especialmente de Europa. Para conseguirlo confía en sus condiciones y en su temple de luchador. Sabe que las cosas no se dan fáciles y para alcanzar la etapa de las sonrisas es necesario pasar también por la de las lágrimas y el sudor.

"Por lo que me han dicho mi estilo se adapta al fútbol moderno. Es una mezcla de fuerza y técnica. Al principio yo era más fuerte que habilidoso, pero a medida que jugaba fui progresando técnicamente. Además que yo sabía mi déficit y trataba de mejorar. Uno de los defectos que don Lucho (Santibáñez) me encontró fue la salida con la pelota, porque lo hago siempre por el medio. En eso trabajo, buscando progresar."

Confiesa que el haberse casado le sirvió mucho para madurar también

LA FICHA



Nombre: René Valenzuela Becker.
Edad: 22 años, nació el 20 de abril de 1955.
Estatura: 1.82 m.
Peso: 78 Kg.
Casado, con Patricia Machuca, dos hijos.

Se inició en el Club Deportivo Flecha, del barrio Lorenzo Arenas, en Concepción. En 1971 ingresó a la primera infantil de Deportes Concepción, debutando en 1974 en Primera, frente a Independiente de Cauquenes, por la Copa Chile.

Fue seleccionado juvenil chileno para el Sudamericano jugado en Concepción en febrero de 1974.

Tiene contrato desde este año y hasta diciembre de 1979 con O'Higgins de Rancagua.

El día triste. Una botella que cae desde la galería y que hiere a Valenzuela. Los compañeros se preocupan y con razón. Al final debe abandonar el campo en camilla y con traumatismo.



Pedro González



Pedro González



como futbolista. La responsabilidad de mantener un hogar a los 19 años hizo que cada día de entrenamiento fuera también un paso adelante.

"Mi esposa es la mujer ideal para un futbolista. Tenía 16 años cuando nos casamos y comprende perfectamente los sacrificios que implica la profesión, con las concentraciones, los viajes y todo eso. Es mi refugio en las derrotas y celebra conmigo las victorias. Por ella y mis niños es que no puedo defraudar ahora que la responsabilidad es mayor. Es la primera vez que consigo un contrato realmente bueno. En Concepción, como venía de las inferiores, nunca me ofrecieron un incentivo mejor. Por eso debo ser un profesional ciento por ciento, porque las perspectivas son halagadoras."

Siempre quiso jugar en un club grande. De esos que aspiran a algo más que marcar el paso. Quizás porque nunca se sintió mediocre y desde el comienzo supo que podía estar en primera fila. Y jugar a estadio lleno, con el público vibrando de principio a fin y agitando las banderitas celestes. Y aunque antes se esforzaba por sobresalir, con esfuerzo, con sacrificio, sabe que ahora más que nunca debe pensar en el trabajo. Porque el que quiere celeste, que le cueste, dice el adagio. Y eso, para él no es novedad.

SERGIO JEREZ.

● En el área hay que jugársela siempre. En un partido de Concepción con Unión Española en el Estadio Nacional.

BECKENBAUER Y ELIAS

—Me gusta mucho como juega Beckenbauer, porque tiene fuerza y talento. También Elías, aunque sólo lo he visto en esta etapa, antes no tuve la oportunidad. Pienso que nuestros estilos son parecidos.

—Hasta los quince años tenía un físico normal. Pero con el ejercicio diario me fui fortaleciendo hasta conseguir el actual.

—Estudié hasta cuarto año medio y luego seguí un curso de electromecánica en Inacap, pero tuve que dejarlo por el fútbol. En la actualidad se entrena mañana y tarde y es muy difícil poder estudiar.

—Como técnicos tuve a Néstor Isella, Vicente Cantatore y Nelson Oyarzún. Ellos me enseñaron a ser futbolista. Ahora don Lucho me enseña a pararme bien en la cancha.

—En el barrio jugué de centrodelantero y en la juvenil de Deportes Concepción de mediocampista. Pienso que por eso soy un defensa con proyección al ataque.

—Cuando recién llegué a O'Higgins tuve problemas en la entrega de la pelota. No era falta de confianza, sino porque recién estábamos poniéndonos físicamente. Ahora ya me he soltado más y no tengo dificultades en ese aspecto.

—De los delanteros rivales, con el que más he tenido problemas ha sido con Oscar Fabbiani. Como está catalogado de goleador, uno instintivamente se preocupa más de lo debido y entra nervioso a la cancha.

DIGANOS

Posters y dólares

Señor Director:

Mi carta tiene por objeto hacerle dos consultas: la primera, ¿este año van a incluir los posters de los equipos de 1.ª y 2.ª División?

La segunda: ¿A los jugadores que firman por cierta cantidad de dólares, les pagan en moneda chilena el equivalente en dólares?

Desde ya, muchas gracias,

BERNARDO CANELO LOPEZ
Camino al Fundo 27,
Villa Alemana.

***** Tan pronto se definan los equipos titulares, reaparecerán las láminas a color.**

Los jugadores nacionales reciben sus primas en moneda chilena; entendemos que a los extranjeros se les paga en dólares.

No se puede...

Señor Director:

Esta pregunta que le hago está relacionada con las informaciones sobre la nacionalidad española que, parece, tiene ahora nuestro compatriota Carlos Caszely. Si es español, al menos para las leyes españolas, ¿podría jugar en la Copa del Mundo por España? A la distancia y sin conocer mucho del fútbol de la Madre Patria, se me ocurre que un jugador hábil y goleador como Caszely le vendría muy bien a un equipo europeo.

Junto con agradecerle su información al respecto, aprovecho la oportunidad para saludar afectuosamente al personal de ESTADIO, que se esmera por ofrecernos semanalmente una revista de tanta categoría.

FERNANDO MARTINEZ J.
San Bernardo.

***** No. Los reglamentos de la FIFA son claros al respecto. No pueden actuar los jugadores por selecciones nacionales de dos países, en la Copa del Mundo, y Caszely jugó, aunque poco —recuerde que lo expulsaron en el primer partido—, en la Copa del 74, en Alemania. En el caso de Caszely están varios internacionales argentinos que también le vendrían muy bien a Kubala, como Rubén Ayala, Carnevalli, Wolf y otros, como asimismo los paraguayos Ortiz Aquino y Cino.**

Italia en los mundiales

Señor Director:

Me interesa tener algunas referencias sobre la actuación de Italia en los campeonatos mundiales de fútbol; quiero saber cuántas veces participó y cuántas llegó a las finales; si no fuera mucha la molestia, le agradecería que me proporcionara los datos de ese partido con Brasil en la final de 1970, en México, con alineaciones, autores de los goles, etc., y cuál fue el equipo que jugó el último Mundial en Alemania.

Espero su atenta respuesta en la sección Díganos, y entre tanto, lo saluda Atte.,

LUCIANO BERTINI
Santiago.

***** En la colección de ESTADIO Ud. podría encontrar fácilmente estos datos, pero se los vamos a dar de todas maneras. Italia ha participado en 8 de las 10 Copas del Mundo disputadas (nos referimos a rueda final). No concurrió a Uruguay en 1930, fue campeón en 1934 (en casa) y en 1938 (en Francia). Participó en 1950 en Brasil, pero fue eliminada en el grupo que jugó con Paraguay y Suecia (clasificaron los suecos); en 1954, en Suiza (campeonato engorroso), fue eliminada en el grupo que integró con Inglaterra y Suiza. No participó en 1958, en Suecia, fue eliminada en el grupo en que jugaron también Irlanda del Norte y Portugal (clasificó Irlanda). En 1962 fue eliminada en el grupo que integró con Chile, Alemania y Suiza. En 1966 fue eliminada en el grupo en que jugó con Chile, la URSS y Corea del**

estadio

Edición 1.806.
Miércoles 22 de marzo de 1978.
Fundación: 12 de septiembre de 1941.

Avenida Santa María 076. Teléfono 779522.
DIRECTOR: Antonino Vera.
JEFE INFORMACIONES: Julio Salviat.
REDACTORES: Igor Ochoa, Sergio Jerez.
COLABORADORES: Juan Aguad, Carlos Ramírez, Gilberto Villarroel.
COLUMNISTAS: Julio Martínez, Renato González, Carlos Guerrero.
FOTOGRAFIA: Oscar Lagos, Pedro González.
DIAGRAMACION: César Boasi.
PORTADA: Alejandro Montenegro.
DOCUMENTACION: Carlos Barahona.
ESTADISTICAS: Sergio Díaz.
DIBUJOS: Hernán Vidal (Hervi).
CORRESPONSALES EN EL PAIS: Homero Avila (Antofagasta), Mario Meza (Norte Chico), Gonzalo Gutiérrez (Valparaíso), Rodolfo Muñoz (Rancagua), Mario Landa (Chillán), Carlos Vergara y Carlos Alarcón (Concepción) y Hernán Osses (Temuco).
CORRESPONSALES EN EL EXTRANJERO: Raúl H. Leppé (Buenos Aires), Alfonso Rospigliossi (Lima), Ricardo Lombardo (Montevideo), René Durney (Quito), Sergio Ried (Miami), Enrique Renard (Nueva York). Servicio Internacional: Agencia ANSA.
REPRESENTANTE LEGAL: Rodolfo Letelier G.
IMPRESA Y EDITADA POR: Editora Gabriela Mistral.

Norte; en 1970, efectivamente, fue subcampeón, y en la ultima Copa fue eliminada en el grupo que integró con Argentina, Polonia y Haití.

La final de 1970 se jugó el 21 de junio en el Estadio Azteca de Ciudad de México. Asistieron 110 mil personas. Arbitró el alemán oriental Rudi Glockner. Los equipos fueron: BRASIL: Félix; Carlos Alberto, Brito, Piazza; Everaldo, Clodoaldo, Gerson; Jairzinho, Rivelino, Tostao y Pelé. ITALIA: Albertosi; Burgnich, Cera, Rosato, Fachetti; Bertini, Mazzola; De Sisti, Domenghini, Bonisegna y Riva. Ganó Brasil 4 a 1; los goles los hicieron Pelé, Gerson, Jairzinho y Carlos Alberto, en ese orden, para Brasil; Bonisegna, para Italia.



Italia en México. Enfrentando a los uruguayos, Fachetti muestra su calidad y su estatura.



● Benny "Kid" Paret cuando era campeón mundial (peleando con el mexicano Gaspar Ortega). Murió a consecuencia del KO que le propinó Emile Griffith.

Las medidas de la cancha

Señor Director:

¿Es ilusión óptica mía, o la cancha del Estadio Nacional fue agrandada al hacerle la reparación? No sé si será por efecto del enchampado que le pusieron, pero me da la impresión que ahora es más larga y más ancha; me parece que los túneles quedaban más retirados del campo mismo, y en cuanto al ancho se ve una franja como que antes no existiera.

Pidiéndole disculpas por mi curiosidad de espectador, quedo a sus gratas órdenes,

JUAN F. VERGARA S.
Santiago.

*** No hemos hecho la consulta del caso todavía, pero nos parece difícil que se hayan variado las medidas de la cancha del Nacional. Para la Copa del Mundo de 1962 se uniformaron las medidas de los campos en todas las subsedes, dándoles el máximo internacional: 110 x 75 m. (el mínimo es 100 x 64).

Accidentes fatales

Señor Director:

Para zanjar una discusión voy a pedirle se sirva decirme si en Chile hubo alguna vez un caso de "accidente fatal" ocurrido en un ring (a mí me parece que no). Al mismo tiempo, si alguna vez disputando algún campeonato mundial, de cualquier categoría, hubo también algún accidente de este tipo.

Le quedaré muy agradecido de su respuesta por intermedio de Díganos. Saluda Atte. a Ud.,

JUSTO P. LARA F.
Santiago.

*** Sin los antecedentes fidedignos a la vista —podemos ubicarlos— nos parece recordar que en el comienzo de la década del 70 hubo un accidente fatal en un ring de Puente Alto, peleando dos amateurs. En cuanto a títulos mundiales, la historia recoge los siguientes casos: el 6 de diciembre de 1897, en Londres, Jimmy Barry y Walter Croot disputaron la corona mundial de los gallos; ganó Barry por KO en el 20.º round. Croot falleció esa noche en un hospital a causa de los golpes recibidos. El 24 de junio de 1947, en Cleveland (USA), "Sugar" Ray Robinson puso KO a Jimmy Doyle, en el 8.º asalto; Doyle no se recuperó y murió al cabo de pocos días. El 24 de marzo de 1962, en Nueva York, el cubano Benny "Kid" Paret, entonces campeón mundial de los mediomedianos, defendía el título frente a Emile Griffith, perdiendo por KO en el 12.º round. Falleció, sin reponerse, el 3 de abril. Finalmente, el 21 de marzo de 1963, en Los Angeles, California, Davey Moore defendía su corona de los plumas frente a Ultiminio Ramos. Moore abandonó en el 10.º round y falleció el día 23.

SUSCRIPCIONES

Los valores de las suscripciones anuales y semestrales son los siguientes:

PARA EL PAIS: $ 1.100 y $ 585. EXTERIOR: Sudamérica: US$ 60 y US$ 35; Centroamérica y América del Norte: US$ 70 y US$ 40; Estados Unidos: US$ 88 y US$ 45; España US$ 80 y US$ 45; resto de Europa: US$ 85 y US$ 52; Africa: US$ 110 y US$ 60; Australia: US$ 150 y US$ 80.

NOTA: Toda la correspondencia de ESTADIO es certificada y su valor está incluido en el precio.

Su suscripción debe pedirla a: Revista ESTADIO, Avenida Santa María 076 (o Casilla 69-D), Santiago-Chile.

La Copa a sorbos

Argentina '78

El 50%, aproximadamente, de su participación global en la Copa distribuirá la AFA entre los jugadores y cuerpo técnico, siempre que se clasifiquen Campeones del Mundo. En total a percibir, por ese concepto, se calcula en 20 mil dólares por cabeza.

En la primera rueda recibirán 250 dólares por punto más un premio adicional de 3.500 dólares si se clasifican. En la segunda rueda el premio será de 350 dólares por punto y 4.900 dólares por la clasificación. Ganar la semifinal les significará 8 mil dólares a cada uno.

La AFA estima en un millón doscientos mil dólares su utilidad.

Después de tanto ir y venir y no obstante aparecer como definitiva en los boletines oficiales, la estancia "La Sofía" no sería el lugar de concentración de los españoles, en las vecindades de Buenos Aires. La condición de que la finca fuera cercada no puede ser cumplida por el propietario.

El vicepresidente de la Federación española, Gregorio Paunero, y el entrenador, Kubala, volverán a la capital argentina para buscar otro hospedaje.

Entre el 26 y el 30 de mayo los árbitros designados para la Copa estarán en reuniones con el Comité de Arbitraje de la FIFA, para aunar criterios, tal como se hizo en Alemania en 1974.

Arbitros y jueces de línea estarán a disposición de la FIFA hasta el 24 de junio y hasta entonces regirá la prohibición de escribir artículos o dar charlas sobre los partidos del Campeonato.

Los amigos de las cábalas están pronosticando un empate sin goles para el partido que inaugurará el Mundial entre Alemania y Polonia. Y esto porque las últimas tres finales por la Copa del Mundo empezaron con empates a cero: Inglaterra-Uruguay en Londres (1966), México-Unión Soviética en México (1970) y Brasil-Yugoslavia en Francfort (1974).



Juan Silvagno, árbitro chileno al Mundial, irá "a repasar" y a "ponerse de acuerdo" con sus colegas días antes de la Copa del Mundo, por disposición del Comité de Arbitraje de la FIFA.

Inquietos están los peruanos por los resultados de los partidos de preparación de su seleccionado nacional y por las exhibiciones hechas, que califican de muy pobres. Ganó a un San Lorenzo de Almagro muy disminuido por 1 a 0, perdió frente a Rosario Central por 2 a 0 y empató con el modesto Chacarita Juniors a 2 goles, existiendo consenso en que el gol del empate definitivo, anotado por Teófilo Cubillas, fue hecho antirreglamentariamente (posición adelantada del "Nene").

Con excepticismo se ve por eso la gira que la selección hará el próximo mes, ajustada al siguiente calendario: 11 de abril, en Los Angeles, USA, con México; al día siguiente viajará a Europa para jugar el 14 en el Parc des Princes, con el Paris-Saint-Germain; el 17 con el Sarrebruck, de la Primera División alemana, en la ciudad del mismo nombre; el 23 con la selección de Polonia, en Varsovia; el 25 contra el Nápoles, de la Primera División italiana en Nápoles y el 27 en Túnez, con la selección nacional del representante africano a la Copa del Mundo. De regreso jugará con Brasil, en Río de Janeiro, el 1.º de mayo.

No ha dejado de sorprender la última declaración del seleccionador-entrenador argentino, César Menotti: "Le está faltando personalidad no sólo a esta selección de fútbol, sino a todo el país, deportivamente hablando".

Todavía le dolía cuando habló el empate sin goles registrado en el amistoso con Uruguay, en Buenos Aires.

Emerson Leao va a jugar su segunda Copa del Mundo (formó por primera vez en el plantel seleccionado brasileño en 1970, cuando fue suplente de Félix). "El fútbol avanzó mucho en estos últimos años y todos asimilaron la necesidad de modernización. La selección brasileña del 70, aún con los jugadores geniales que tenía —Pelé, Gerson, Tostao, Jairzinho—, no tendría hoy espacios para moverse si aplicara el mismo esquema de aquella época", declaró al "Jornal dos Sports".

Por los actuales sistemas, el arquero de Brasil pronostica que la próxima Copa del Mundo será un torneo de pocos goles.

Helenio Herrera, que puso término a su rutilante carrera de entrenador después de escabrosos escándalos sentimentales y de un infarto al miocardio, es ahora un activo comentarista de fútbol. Presta servicios en Radio Montecarlo, en la TV italiana, en la revista



● Paulo César (derecha) ayudando a la defensa en el partido con Alemania del Este, del Campeonato del Mundo de 1974. Ahora se le da nuevamente como convocado a la selección brasileña.

"Itàlica Guerrin Sportiva" y comentará la Copa del Mundo para un Canal transandino.

Para HH, una opinión siempre tenida en cuenta en los más autorizados círculos del fútbol, los equipos que jugarán la final en Buenos Aires, pueden salir de entre Alemania, Brasil, Argentina y Holanda. Reconoce implícitamente el buen nivel de Escocia y España y se muestra excéptico con respecto al papel que le puede corresponder a Italia: "Actualmente está menos preparada que otras veces. El campeonato italiano termina en mayo y los jugadores no tendrán tiempo suficiente de descansar. En general hay buenas figuras, pero todavía el nivel no es el adecuado para jugar con éxito un mundial".

Quienes concurran a Argentina y particularmente a Buenos Aires tendrán a su disposición las más variadas entretenciones. El deporte transandino también ha preparado actividades —al margen del fútbol— que sirvan para mostrar su imagen. La selección argentina de polo, uno de los equipos más poderosos del mundo (integrada sólo por jugadores de handicap 10), jugará en Palermo dos partidos internacionales, lo que ha de constituir un espectáculo digno de verse.

El riguroso invierno europeo, más fuerte mientras más al norte, ha sido uno de los grandes obstáculos para Ally McLeod, manager-entrenador de Escocia, para la mejor preparación de su seleccionado. La suspensión de partidos a causa de las fuertes nevazones retardó los planes del técnico. De todas maneras McLeod recién dará forma definitiva a su alineación —aunque la base la tiene desde hace tiempo— después del Campeonato de selecciones británicas a jugarse en la primera quincena de mayo.

Se dice que las computadoras "no saben nada de fútbol", pero los resultados que dan no dejan de preocupar o por lo menos de despertar curiosidad. El computador de la sede turinesa de la televisión italiana emitió su veredicto: Brasil ganará la Copa del Mundo. En la "finalísima" el centro electrónico de la RAI sostuvo que Brasil será superior a Alemania Federal, derrotándola por 59 posibilidades contra 41. El tercer puesto se lo adjudicó a Argentina que "derrotó" a los holandeses por 57 a 43.

Según el computador los cuartos de final los disputarán Argentina, Italia, Alemania, Polonia, Brasil, España, Holanda y Escocia.

(Para los incrédulos hay que recordar que la misma computadora dio como finalistas en 1974 a Alemania y Holanda, y como Campeón Mundial al primero...)

Paulo César Lima, el díscolo y hábil delantero de Botafogo —al que volvió después de jugar en Francia—, es el último convocado por Claudio Coutinho para integrar el plantel brasileño. El entrenador de su club, ex técnico del scratch, Mario Zagalo, había dicho ya: "Una selección debe estar integrada por cracks absolutos y Paulo César es uno de los cracks absolutos del fútbol brasileño".

Cuando Botafogo jugó contra el Brasilia, en la capital, un grupo de jóvenes hinchas entró al campo y le entregó a Paulo César una placa en que se leía: "A Paulo César, el mejor puntero izquierdo del Brasil, con el cariño de la 'torcida' botafoguense de Brasilia".

"Les ruego tengan un comportamiento digno, como corresponde a los representantes de un país", dijo el Presidente de Francia, Valéry Giscard d'Estaing, a los seleccionados franceses en un almuerzo que les ofreció en el Palacio del Elíseo, haciendo un alto en sus preocupaciones de las elecciones generales que en esos días se preparaban. El seleccionador-entrenador, Michel Hidalgo, y el capitán del equipo, Marius Tresor, se comprometieron a responderle en aquel sentido a su ilustre anfitrión.

Adiós a los libros

A los 15 años Iván Camus adoptó una decisión trascendental de la que tendrá que alegrarse o arrepentirse: dejar los estudios para dedicarse integralmente al tenis.

Le dio vueltas durante todo el viaje. Quería distraerse pensando en los momentos agradables vividos durante dos meses en Estados Unidos. Imaginaba el momento emotivo del reencuentro con los padres y la entrega de sus "engañitos". Le ordenaba a la mente revivir los partidos disputados en esas canchas tan extrañas.

Pero no, no podía.

La idea volvía, mortificante, y nublaba todo lo demás.

Y vuelta a lo mismo: ¿cómo decírselos?, ¿cómo reaccionarían ellos?

Pudahuel, los abrazos, el trayecto a casa, las preguntas, las anécdotas, los regalos, la cena...

Y aprovechó un silencio:

—Quiero dejar el colegio, papá... Dedicarme exclusivamente al tenis. Es la única manera. Quiero ser el mejor de Chile y, si es posible, del mundo...

Lo había dicho de un viaje. Y con voz muy tranquila, aunque debajo de la mesa los dedos de las manos se apretaran muy fuertes.

Esperó las reacciones. Y en las miradas encontró comprensión.

Quiso decir gracias, y no pudo.

Experiencias ajenas

Cumplió quince años en febrero. Y si hay algo que caracteriza a Iván Camus es una seriedad y una madurez casi impropias en niños de su edad. Y por eso no hubo escándalos en casa. Si lo planteaba era porque lo había meditado mucho.

Dejar los libros por el deporte es algo inusual en Chile, pero no en otros países. Iván lo vio de cerca en Estados Unidos Y ya sabía del caso de Bjorn Borg, el sueco que a los quince años ya representaba a su país en la Copa Davis.

Los hechos se precipitaron en corto tiempo. En enero partió a Estados Unidos enviado por sus padres a casa de su hermana Pamela (hasta hace dos años una de las diez mejores tenistas de Chile, ahora casada y radicada en ese país). A través de cartas, ella le ofrecía recibirlo y ayudarle en su perfeccionamiento tenístico. Para él era cumplir un sueño:

—Participé en cinco campeonatos de niños entre 15 y 16 años. Mi intención era jugar más torneos, pero el mal tiempo —sobre todo la nieve— me lo impidió. Jugamos en canchas de asfalto, y en ese terreno es difícil ganar. Los jugadores de allá tienen todos muy buen saque y con eso ganan casi todos sus puntos.

Campaña meritoria, en todo caso. En dos campeonatos llegó a semifinales y en ambos casos fue eliminado en el máximo de sets. El primero fue en Wichita Falls. El otro, donde cayó ante el que sería el campeón, en San Angelo. En Corpus Christie y San Antonio perdió en cuartos de final, y en Austin llegó a la tercera ronda. Todos eran campeonatos de sesenta y cuatro jugadores.

Iván Camus entrena normalmente en su casa. Y la cancha tiene características similares a las de Estados Unidos: el bote de la pelota no es alto como en la de ladrillo, sino que se arrastra y es mucho más rápido. Eso facilitó su adaptación a los torneos de allá. Además, posee condiciones, como lo demuestra su campaña de 1977: ganó, a comienzos de temporada, el Torneo Crepuscular de Mendoza; luego fue vencedor de dobles en el Carrasco Bowl, de Montevideo; posteriormente ganó los dos torneos selectivos efectuados por la Federación en su categoría. Fue de los pocos que se salvaron de críticas en el Banana Bowl y el Sudamericano de Venezuela. A fin de año logró el Campeonato de Chile en Infantiles sin perder un solo set, y luego revalidó este título en el Torneo Nacional que organizó el diario "La Tercera".

—¿Cómo logró jugar en esos torneos de Estados Unidos?

—Eran campeonatos en distintas ciudades, exclusivamente para estadounidenses, pero Mary Machuca, una entrenadora que mantiene un equipo, me incorporó a su plantel gracias a gestiones de Pamela. Ella me instruía en los campeonatos, al igual que al resto de los jugadores.

Le impresionó la popularidad del tenis, pero no cree que el nivel sea tan superior al nuestro. La diferencia —está convencido— radica solamente en las facilidades para practicarlo: hay canchas populares en todos los barrios.

—En todo caso, yo quedé picado. No quedé conforme con mis actuaciones. Espero volver en el verano de allá (agosto-septiembre) y jugar mucho más.

Pero hay un antecedente que ratifica la buena impresión que dejó: la firma Yamaha, que lanzó al mercado mundial una raqueta de fibra de vidrio, le extendió un contrato honorífico para jugar con ella, le entregó dos raquetas y lo autorizó para solicitar nuevos implementos en cuanto los necesite.

Adiós a los libros

Y ahora, de vuelta en casa, los planes nuevos y las actividades distintas.

—Ya estoy entrenando fuerte con Carlos Eynaudi para ganarme un puesto en el equipo que tiene que viajar en julio al Sudamericano de Colombia. Como no me dieron la oportunidad de ganármelo en el Banana Bowl, tendré que hacerlo a pulso. (En estos momentos hay un equipo nacional compitiendo en el Banana, en Brasil, y en Menores está representado por Gustavo Bezanilla

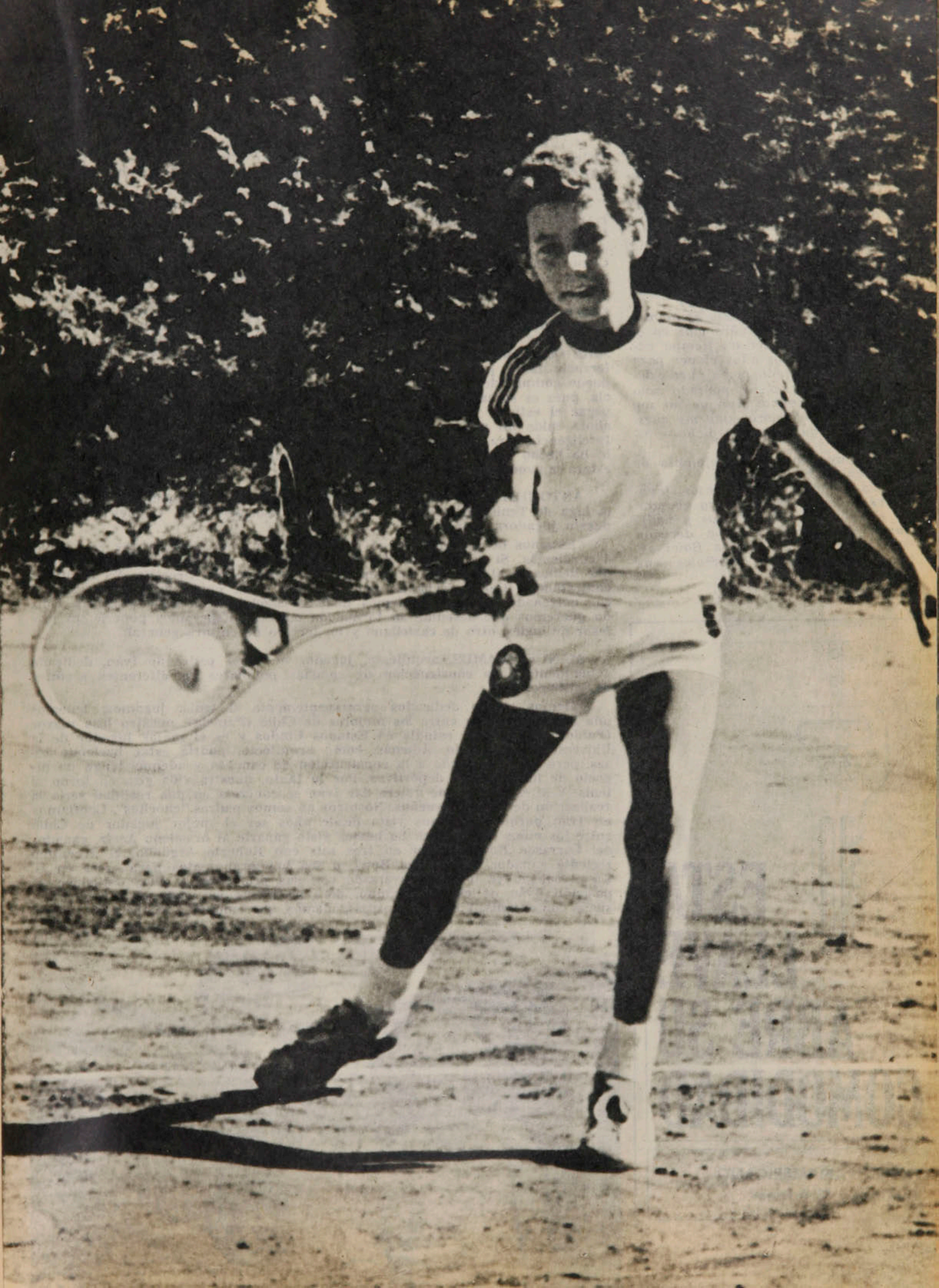

Adiós a...

y Leonardo Benetti). *Creo que estoy en condiciones de disputarles un lugar en el equipo. Más ahora que me dedicaré ciento por ciento al tenis.*

Iván es alumno del tercero medio del Colegio San Ignacio, cuna de grandes deportistas. Pero no quiere terminar en dos años más, sino dar el paso decisivo ahora mismo.

—Quiero ser tenista. Esa es mi vocación. Y si sigo dos años más en el colegio, voy a perder un tiempo valioso: éstos son los años claves para mi perfeccionamiento y no puedo desaprovecharlos. Lo he pensado solo y con mucha calma. Aunque no soy mal alumno, reconozco que me cuesta —no me gusta, mejor dicho— estudiar.

—¿Influyó en esto el ejemplo de otros tenistas?

—Ya he visto muchos casos, favorables y desfavorables. Borg abandonó el colegio a los 13 años y nadie puede decir que fue una decisión equivocada. En el Banana Bowl estuve con jugadores españoles que

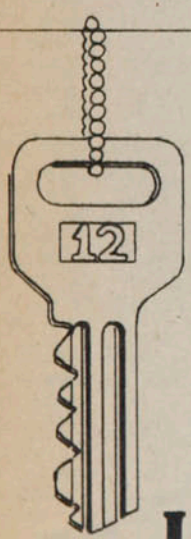

ESTA LLAVE ABRE SU COMODIDAD

HOTEL PANAMERICANO
Teatinos y Huérfanos

TRES POSICIONES:

Las tres personas más ligadas a Iván Camus opinan de su decisión.

CARLOS EYNAUDI, jugador de Escalafón Nacional, profesor de Educación Física titulado en Estados Unidos y entrenador oficial de Iván, con incursiones como capitán del equipo chileno por dos años consecutivos en el Carrasco Bowl y en el sudamericano de Venezuela.

"Quiero dejar en claro que por sobre la gran amistad que me une con Iván en nuestra relación de trabajo hay una gran seriedad y respeto por parte de ambos. Estamos trabajando con enorme empeño para salir adelante en este paso, y noto que Iván tiene gran fe en que logrará lo que se propone. Como técnico puedo certificar sus grandes condiciones, aunque no podría asegurar que llegará hasta las alturas que él espera.

"Con Iván creo que lo primordial es trabajar en el aspecto físico. Sus golpes son buenos, y en general domina la técnica. Sólo le falta potencia. Si ha perdido en sus últimas incursiones en Chile ha sido porque sus rivales en los torneos abiertos lo superan en años, en peso y estatura. Por ejemplo, Jordi Galimani, que le ganó por última vez, tiene 21 años. Ahí influyó la diferencia física por sobre la técnica. Si observamos los brazos de Iván se puede comprender que en estos momentos no se le puede exigir más potencia, pues es sumamente frágil. Por su contextura creo que puede muy pronto pegar el estirón y fortalecerse. No hay que olvidar que su hermano Pablo, ahora mide un metro noventa y en general todos en su familia son altos. Inteligencia para jugar no le falta, ya que hasta ahora ha llegado hasta donde lo ha hecho superando a sus rivales con técnica. Cuando adquiera la fuerza, estará en condiciones para llegar arriba."

ANTONIETA CAMUS, madre de Iván, destacada dirigente, fundadora de la Liga de Tenis Femenina, directora de la Asociación Las Condes y, por supuesto, jugadora de tenis.

"Estamos de acuerdo con el paso que dará Iván siempre que se aplique a conciencia. Si va entrenar dos o tres horas al día, no vale la pena. Tiene que dedicarse al máximo. Le vamos a dar todo lo que necesite. Ya le hemos contratado a Carlos Eynaudi, por lo tanto es el único jugador a su edad con entrenador exclusivo. Además tiene la cancha en su casa. Por otro lado, no queremos que descuide su formación cultural. Esperamos ponerle un profesor de inglés, otro de castellano y un tercero de cultura general."

MANUEL CAMUS, arquitecto, jugador de tenis, padre de Iván, dedicado actualmente a la construcción de canchas populares en diferentes sectores de Santiago.

"Hemos estado dedicados permanentemente al tenis: jugamos; tenemos una hija que estuvo entre las mejores de Chile (Pamela), nuestro hijo mayor (Pablo) actualmente estudia en Estados Unidos y es el mejor jugador de la Universidad de Austin. Además, como arquitécto, podría estar haciendo casas, pero estoy dedicado a la construcción de canchas y además tengo un negocio de implementos deportivos. Por lo tanto, nuestra vida gira en torno al tenis. Y si este paso que quiere dar Iván se concreta en una realidad sería la realización de nuestros sueños. Nosotros no somos padres "chochos". Confiamos en Iván porque lo hemos visto desde años ser el mejor jugador de Chile entre los niños de su edad. Lo hemos visto ganarle al brasileño Aertz, ganador del Carrasco Bowl; perder en tres sets con Roberto Argüello, el argentino reciente ganador del Orange Bowl, o sea hay argumentos para creer en él. En el colegio ya hemos conversado con sus profesores y ellos entienden su posición. Iván no es mal alumno, pero su mente se evade de las clases y sueña con el tenis. Y como nosotros podemos, queremos que realice este sueño."

Oscar Lagos

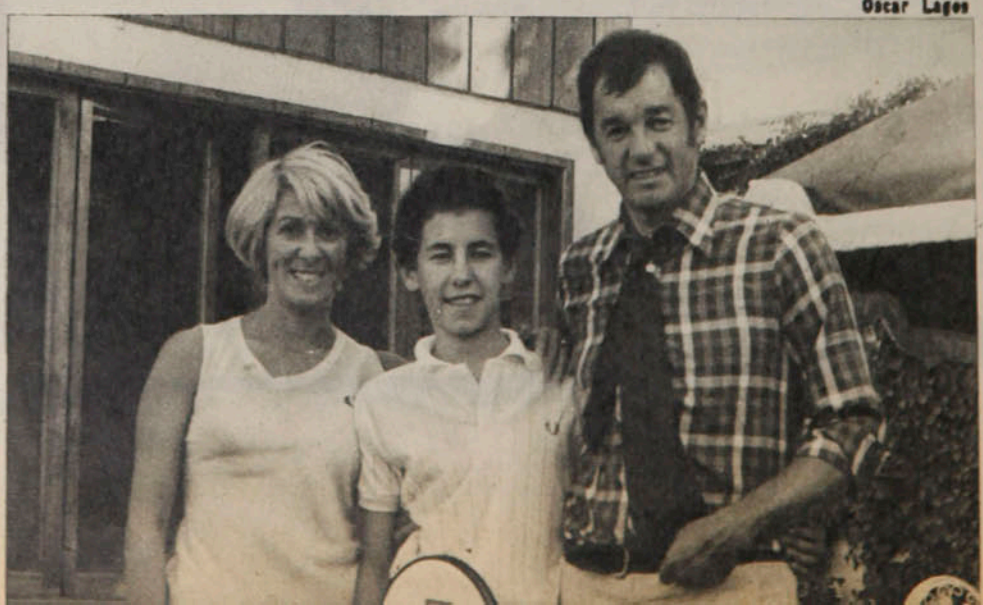

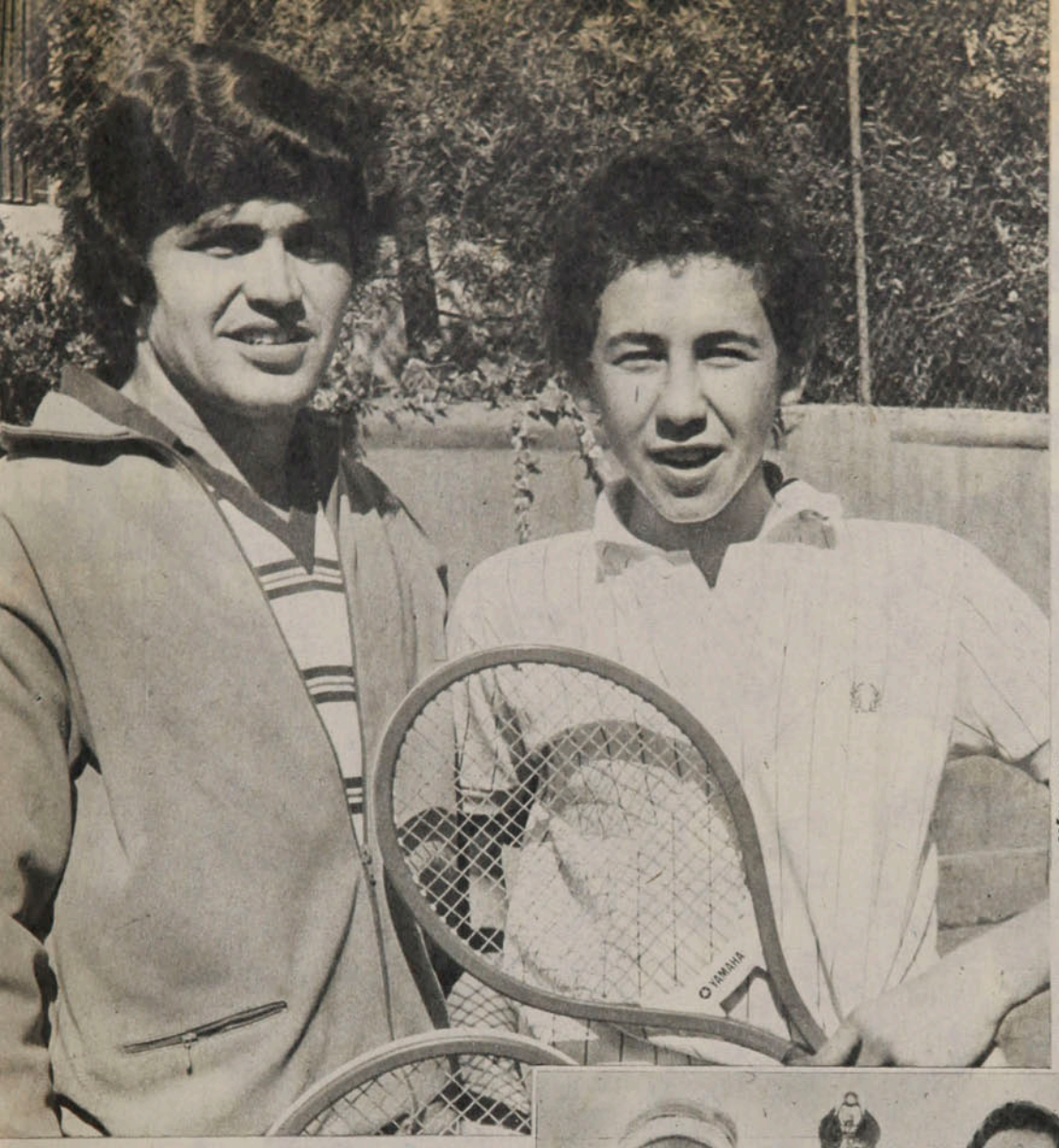

Oscar Lagos

Título en Uruguay: Campeón de dobles en el Carrasco Bowl con Julio Covarrubias.





La gran diferencia: Con jugadores de ese físico debió batallar en infantiles.



El primer título internacional: Campeón del Crepuscular de Mendoza. Está con Carolina García Huidobro.

Con Carlos Eynaudi: "Sólo le falta adquirir mayor fuerza", asegura el profesor.

también ya eligieron el tenis como profesión. Lo mismo ocurre con el equipo femenino de Perú, dedicado exclusivamente al tenis. Aquí en Chile tenemos el caso de Hans Gildemeister, que dice que perdió tres años de su carrera tenística estudiando en Estados Unidos. Yo no quiero lamentarme después. Me siento absolutamente responsable de lo que voy a hacer y sé que mis padres me apoyan en esta decisión. Y no los voy a defraudar.

Es un niño. Cuarenta y nueve kilos de peso. Un metro sesenta y cinco de estatura. Pero está decidido a dar ese paso tan importante.

Se va al Estadio Italiano, donde entrenará con su profesor, Carlos Eynaudi. Y como despedida, anticipa su reaparición:

—*Por ahora estoy mejorando todo: revés, saque y volea. Y sobre todo acostumbrándome a la nueva raqueta. Espero dominarla bien para abril, cuando participe en el "Omar Pabst". Y de ahí no paro hasta ascender a Escalafón Nacional.*

Y se va con su sonrisa de niño y con la seriedad de quien ha decidido su futuro. Va a trabajar en lo que desde ahora será la profesión de toda su vida.

CARLOS RAMIREZ

JUEGO Y RESULTADO DE COPA

Amarra
cautelo
brinda
y un c
que no
a ningu



EVENTOS

ındo Unión Española, so Palestino, on partido oscuro ero a cero beneficia uno de los dos.



Oscar Lagos

Copa Libertadores. Partidos que "hay que ganar". La disputa de cada grupo, entre cuatro equipos, jugando de ida y vuelta, es competencia de KO en las que puede aplicarse el decir criollo "el que pestañea pierde". Sin embargo, ¡qué poco se hace para ganar! Se prefiere la neutralización, sin pensar en lo que está ocurriendo entre la otra pareja y en lo que podrá suceder más adelante. El triunfo de cualquiera de los dos, Palestino o Unión Española, habría dejado a un equipo chileno en situación muy favorable, porque, más o menos a la misma hora, en Belo Horizonte empataban Atlético Mineiro y Sao Paulo (razonamiento que igualmente deben haberse hecho los brasileños...). Pero se llegó a un cero a cero que no benefició a ninguno de los dos. Lo peor es que el partido en sí tampoco benefició al fútbol.

No somos de los que creen que el cero a cero es siempre impugnable, que es como si no se hubiera jugado, que el fútbol, en ese caso, no tiene razón de ser. No vamos tan lejos, porque un encuentro sin goles puede resultar atractivo de todas maneras, y tener calidad. Puede ser la resultante de tangibles virtudes. Todo depende de los procedimientos que se empleen.

No es el caso de esta apertura de Copa entre tricolores (blancos la noche del otro miércoles) y rojos.

A no perder

Esa pareció ser la consigna según se reflejó en la estricta marcación individual de Unión Española y en la cautela de Palestino. La preocupación fundamental del campeón chileno en esta oportunidad fue amarrar al adversario, ahogarlo en su zona de creación; la marcación de Las Heras a Messen y de Palacios a Manuel Rojas así lo estaba indicando; alejarlo también del área, para lo que Leonel Herrera sobre Fabbiani y los laterales Luis Rojas sobre Pinto y Escobar sobre Lazbal eran las piezas encargadas, y que cumplían con rigor su función. A la espera de taponar la subida de Dubó quedaba Novello.

Más suelta fue la marcación de Palestino o se apreció así al menos por la propia posición del contrario. No hubo necesidad, por ejemplo, de una persecución pegajosa a Farías, porque el centrodelantero rara vez anduvo en función de tal, resultando, a su vez, también más complemento de defensa que elemento de ataque. Dubó no fue a la busca de Novello, con lo

Figueroa había ido a la búsqueda del balón que venía del corner; consigue cabecear, pero el balón se irá alto. Palestino atacó más que la Unión, especialmente en el primer tiempo.



Pedro González

EVENTOS

Juego y...

que algo más claro se vio ese sector. Los inclaudicables marcadores palestinistas fueron los zagueros laterales. El derecho, Ayala, ya tiene para contar que hizo segundo partido en primera división (había debutado ante O'Higgins en la primera fecha oficial), en una Copa Libertadores y que se dio el lujo de anular a una de las piezas siempre fundamentales del ataque hispano, Leonardo Véliz; el izquierdo, Varas, liberado de su duelo con Véliz, que generalmente terminó con el defensa expulsado, "condenó" a Miranda y aunque después tuvo algunos problemas con Neumann, salió plenamente airoso de su cometido. (Ocasionalmente Véliz cambió de banda, se encontró con Varas y, como siempre, saltaron chispas que esta vez no llegaron al incendio.)

La consigna de no perder por parte de Palestino se reflejó en la cautela denunciada desde su lenta salida desde atrás, un error táctico a nuestro juicio en el que cayó incluso Elías Figueroa. Tanto el defensa central como su compañero Fuentes, como Dubó y como Messen, generalmente recibieron el balón, caminaron lentamente, arrastrándolo, en espera de hacer el pase.

Mejor Palestino

A pesar de la dedicación exclusiva de Unión Española a defender, a obstruir, a asfixiar y a pesar de esa lentitud de salida de Palestino, que favorecía a los rojos, porque les permitía asegurar sus posiciones, fue el conjunto de Caupolicán Peña el que estuvo más cerca del gol que habría

COPERAS

Si usted juega billar en una mesa con el paño roto o con algunas protuberancias bajo él, no hará ninguna carambola. Era difícil acertar en un pase en esa cancha prefabricada a mata caballo.

Para los que estaban adentro, era lo malo que estaba el piso; para los de afuera, era lo feo que se veía, con esos pastelones amarillos que lo hacían parecer cancha de fundo...

De algo podía estar seguro Oscar Fabibani: no lo iban a pescar por "desplazamientos nocturnos"...

De que no es lo mismo manejar el pito que la banderola, quedó demostrado con esos "terribles" off-sides que denunció el excelente árbitro que es Sergio Vásquez y que sólo existieron en su imaginación.

Está bien que tenía al frente a uno de los mejores marcadores de punta del fútbol chileno, pero así y todo, ¡qué poca cosa pareció el argentino Lazbal!

Osbén lo había dicho: "No se preocupen, voy a llegar a la Copa en mi mejor estado". Y lo confirmó con el excelente partido que hizo. Elástico, seguro, atento, con los reflejos afinados. Para nosotros fue la mejor figura de la Unión.

La gracia de marcar está en anular al contrario sin anularse a sí mismo. Rubén Palacios sólo hizo la mitad de la gracia en su marcación sobre Manuel Rojas: se anuló él.

Palestino andaba cojeando por las bandas de su línea de zagueros. La otra noche, Ayala y Varas se pusieron a la altura de Figueroa y Fuentes.

Se veía tan aburrido Manuel Araya en el primer tiempo, que cabía la posibilidad que de repente le diera por hacer alguna de las locuras del pasado, para desquitarse. Pero este Araya 1978 es un señor muy serio.

Dubó y Novello parece que firmaron un pacto de no agresión. Siendo los hombres correspondientes, según los esquemas de sus equipos, no se acercaron nunca a más de 20 metros.

La verdad es que Manuel Rojas parecía jugador de otro partido, por su finura, su dinámica, su ambición de hacer cosas y todas bien hechas.

SINTESIS

PALESTINO 0.
U. ESPAÑOLA 0.
Miércoles 15 de marzo.
Estadio Nacional.
Público: 20.000 personas (aprox.).
Arbitro: Rafael Hormazábal.
Guardalíneas: Sergio Vásquez y Alberto Martínez.
Incidencia: Expulsado Messen (61').

PALESTINO: Araya; Ayala, Figueroa, Fuentes, Varas; Rojas, Dubó, Messen; Lazbal, Fabbiani, Pinto. DT: Caupolicán Peña. Cambios: Zelada por Lazbal (48').

U. ESPAÑOLA: Osbén; Rojas, Herrera, González, Escobar; Palacios, Las Heras, Novello; Miranda, Farías, Véliz. DT: Pedro García. Cambios: Miranda por Neumann (45') y Palacios por Peredo (70').



Juan Silva



● **Comienzo de la incidencia que determinó la expulsión de Messen; la pelota se le va a soltar al arquero y Messen, queriendo conectarla, le golpeará un brazo; Escobar —brazo en alto— reclama, mientras Herrera va a la incidencia; Messen, en actitud defensiva, rodeado por los defensas hispanos, y Leonel Herrera simulando un golpe que no recibió (imposible su versión del codazo, dada la posición de los protagonistas); sobre la línea del área, el árbitro Hormazábal, que decidió "consultar" al juez de línea sobre lo ocurrido. La palabra de Martínez, a 40 metros de distancia, decidió la expulsión.**

dado, seguramente, una tónica diferente al juego. Es que contó Palestino con un brillante jugador que superó largamente el problema relativo para él de la cercana presencia de Palacios, que entendió cabalmente cómo había que jugar, cuál era el rol que le correspondía: Manuel Rojas. Moviendo bien la pelota, desplazándose funcionalmente, el hábil centrocampista fue el verdadero eje del equipo, el que le dio presencia en campo adversario y oportunidades frente a Osbén.

De que en el primer tiempo Palestino fue mejor, la impresión subjetiva se respalda con los datos. Mientras en esos 45 minutos el ataque comandado por Fabbiani exigió cinco meritorias intervenciones del excelente ar-



Pedro González

¿HABRAN DORMIDO TRANQUILOS?

Se nos ocurre que tres protagonistas del partido deben haberse dado muchas vueltas en el lecho antes de conciliar el sueño esa noche.

El primero, Leonel Herrera. Confirmada la impresión visual que tuvimos a la distancia con el testimonio de gente que estaba al borde de la cancha, se llega a la conclusión de que no hubo "agresión" de Messen al zaguero rojo. Osbén había soltado una pelota, por rebote; lo cargó el jugador de Palestino —podía hacerlo—; golpeó ligeramente al arquero fue sancionado con foul. Lo rodearon Herrera, Rafael González y Escobar; al retirarse del lugar de la incidencia tuvo un entredicho con Herrera y justamente, nos pareció que tratando de salir, abrió los brazos y manoteó ligeramente la cara del defensa; éste se tiró al piso "como muerto" (Osbén hacía el saque para poner en juego la pelota).

El segundo, el árbitro Rafael Hormazábal. Estaba a 8 metros del grupo, "tiene" que haber apreciado lo que ocurrió, pero corrió 40 metros (el medio ancho de la cancha) para consultar al juez de línea Alberto Martínez.

El tercero, Alberto Martínez. Desde su posición, tapado por González y Escobar "no puede" haberse percatado de lo sucedido, pero él dio el informe al árbitro que determinó la expulsión de Sergio Messen.

Ninguno de estos tres protagonistas puede haber dormido tranquilo esa noche. Herrera, por haber magnificado deslealmente una incidencia sin importancia, perjudicando gravemente a un compañero de oficio. Hormazábal por haber eludido su responsabilidad haciéndola recaer en un juez de línea, en circunstancias que él estaba en condiciones mucho mejores para apreciar la incidencia. Y Martínez por haber "inventado" que vio lo que no vio. (Sólo él podrá saber por qué lo hizo...)

A.V.R

Oscar Lagos





Excelente partido de Mario Osbén. En el grabado, en una de sus felices intervenciones, parando un lanzamiento libre de Manuel Rojas.

EVENTOS

Juego y...

quero hispano, Manuel Araya apenas recibió una pelota que no revestía complicación alguna. En tanto la defensa de Unión Española concedía tres tiros de esquina, la de Palestino no concedía ninguno.

Mario Osbén nos pareció en ese primer tiempo el hombre más importante de los rojos. Si alguna preocupación había por las últimas actuaciones del arquero que fue calificado como el número 1 del año pasado, éstas se disiparon prontamente.

Ahí estuvo, nos parece, la explicación más racional del cero a cero que al término del primer tiempo indudablemente favorecía a la Unión.

Incidencia clave

Al segundo tiempo Unión Española entró con Jorge Neumann en reemplazo de Luis Miranda. No fue mucho ni muy decisivo el aporte del atrabiliario puntero derecho, pero tuvo una virtud, le dio más animación al ataque, le llevó algunas complicaciones a Varas, insinuó más que Miranda. Coincidió su entrada con un ligero adelantamiento de los mediocampistas, lo que se tradujo en presencia y en un par de remates de cierto peligro. Recién a los 55 minutos de juego, Palacios pisó por primera vez el área de Araya.

Lesionado Lazbal al término de la primera etapa, fue sustituido a los 3 minutos de la segunda por Zelada.

Messen:
"HERRERA LO INVENTO TODO"

Pocas veces un partido había provocado en la gente de Palestino esa unanimidad anímica. Nadie estaba satisfecho y aunque algunos elegían la resignación, otros más directos ostentaban una ira que podía palparse. El más solicitado fue Sergio Messen, que calmadamente recorrió el itinerario de su expulsión.

"Después del tiro de Rojas fui al rebote y Osbén se quedó en el suelo por presunto foul. Ahí llegó Herrera me tomó de los genitales y yo lo separé con un manotón... El se dejó caer y el árbitro después de consultar con Martínez decidió mi expulsión. Entonces yo me acerqué a éste y le pregunté que cómo podía ver a tanta distancia, considerando que el mismo árbitro más cerca no estaba seguro. Se enojó por eso y me insultó Yo lo único que sé es que lo de Herrera fue teatro."

Para Caupolicán Peña el resultado, con todo, seguía siendo menguado premio para su equipo. **"Analizando con frialdad lo que fue este partido, creo que Palestino fue siempre más que Unión Española, incluso después de la expulsión. Y la salida de Messen fue decisiva, porque no sólo nos dejó en inferioridad numérica, sino que también entorpeció el movimiento táctico que pretendía con la entrada de Zelada. Sergio iba a hacer de 'pivot' más arriba, pero todo quedó destruido por el incidente. Ahora muchos se quejarán por el nivel del juego. Yo sólo puedo decir que Palestino salió a mostrar su estilo habitual y que realmente fue más perjudicado por la cancha: nuestro toque rápido perdió precisión por las condiciones del terreno. Realmente parece inconcebible que en el fútbol chileno cada día se agregan nuevos detalles para rebajar el espectáculo. Y el público con razón puede pifiar a los dos equipos por su trabajo, pero cualquiera que haya jugado fútbol sabe que en esa cancha no podía haber juego normal..."**

Y si el partido había tenido los tonos coperos de la marca implacable, nada mejor que el juicio de un especialista como Dubó. **"Ciertamente que hubo bastante marca, pero fueron ellos los que mayormente se preocuparon de ese aspecto. Nosotros como siempre hicimos zona y pienso que acumulamos las mejores oportunidades. Lástima, eso sí, el estado de la cancha".**

Palestino en general pensaba como uno de sus dirigentes: **"Así el fútbol chileno no progresará nunca. Los brasileños empatan en un partido lleno de incidentes y no expulsan a nadie. Acá siempre hay un Martínez que lo echa a perder todo... Y para más remate ahora 'inventamos' esto de jugar en un potrero sin pasto..."**

I. O.

Oscar Lagos



Juan Silva



● **Muy poco ataque tuvo Unión Española, especialmente con Farías de centrodelantero. La inclusión de Neumann y Peredo le dio más vivacidad. En el grabado, Farías busca entrada frente a Figueroa.**

● **Se adelanta Osbén para neutralizar el remate de Fabbiani; el goleador de Palestino estuvo en una noche infortunada.**

Messen se fue arriba, bajo la vigilancia de Enzo Escobar. Se estaba equilibrando el partido cuando se produjo la incidencia clave, a la que nos referimos en cuadro aparte: la expulsión de Sergio Messen.

Tuvo que cambiar el esquema palestinista; por empezar, Manuel Rojas se encontró con la marca de Escobar, que en ese aspecto es inmensamente superior a Palacios. Y debe haberse pensado en la banca tricolor que si con equipo completo no se había salido del cero a cero, más difícil sería salir faltando una pieza tan importante como Messen. Entonces Palestino también cuidó el empate.

Quizás si hubiese ingresado antes Jorge Peredo, Unión Española habría podido romper la paridad, pero la entrada del centrodelantero

Herrera y su versión del incidente:

"NUNCA FUI TEATRERO"

La tibieza del ambiente (veinte mil personas), del clima (18 grados) y del partido (nada raro, aparte de la expulsión de Messen) se advierte también en el camarín: puertas abiertas de par en par; rostros que no están serios, pero tampoco alegres; ruido de chalas camino a las duchas, pero ningún grito de guerra; saludo de los dirigentes que no es felicitación ni reproche.

Quejas, sí. Contra la cancha.

—Había sectores por los que no se podía jugar. Sobre todo el que ocupó Véliz en el segundo tiempo. Ahí era una lotería pegarle a la pelota.

—¿Por eso le dieron tan poco juego?

—Por eso.

Rafael González es de los que no pierden la calma. Y ahora había menos motivos que nunca para alterarse:

—No sé qué le pasó a Fabbiani. Pero nunca lo había visto tan desganado. A lo mejor estaba simulando para que nos descuidáramos. En todo caso, la marca nuestra fue buena. A mí me gusta que juguemos así, marcando a presión. La tarea individual incentiva al jugador. Cada uno se siente responsable de su marca y no da ventajas. Al marcar en zona, en cambio, es distinto: si el jugador es superado, sabe que atrás habrá otros apoyándolo.

—¿Seguirán jugando así?

—No lo sé. Pero a simple vista me parece que contra los brasileños tendremos que atacar más. No dejarlos que se vengan tanto.

Pedro García, el entrenador, tampoco da luces de cómo afrontará los partidos contra Atlético Mineiro y Sao Paulo.

—La marca individual se practicará de acuerdo a las características del rival. Hoy era conveniente hacerlo, pero tal vez no sea lo adecuado en el próximo partido. De cualquier manera, estoy satisfecho de la aplicación que mostraron mis jugadores. Cada uno cumplió su parte de acuerdo a las instrucciones que se les dieron.

Sobre el resultado, un dejo de inconformidad:

—Nos duele el punto perdido. Pudimos ganarlo al final, cuando quedaron con diez...

—Le contabilizamos diez posiciones adelantadas. ¿No estaba prevista la trampa del off-side?

—Eso se produce por el mismo fragor de la lucha. Es tanta el ansia del delantero, que no se fija en su posición cuando pide el pase. En todo caso, cualquier equipo que juegue contra Palestino va a caer en lo mismo, porque lo hacen muy bien.

—¿Criticable el sistema?

—No. No se le puede criticar, pero yo no lo empleo. Es demasiado peligroso para intentarlo. Cualquier error del árbitro o del guardalíneas es fatal.

Y allá, el más asediado de todos. A veces es un arquero que salvó el partido; generalmente, el goleador que dio el triunfo. Esta vez, ni lo uno ni lo otro: Leonel Herrera, protagonista del incidente que significó la expulsión de Messen.

—Voy a decir la verdad, aunque no me crean. Cuando Messen le estaba pateando los brazos a Osbén, Rafael (González) y yo fuimos a apartarlo. Lo estábamos tironeando cuando me llegó el codazo. Fue un golpe corto que me dio en la nuez. Y no fue un golpe suave: me dolió, y por eso caí. Yo creo que si me lo da más arriba me suelta los dientes. Todos saben que no soy teatrero. Al contrario, como soy fuerte y pego, también tengo que recibir callado. Si no me hubiese dolido, no lo habría señalado.

—Pero ya son muchas las incidencias parecidas...

—Esa es historia vieja. La última vez que estuve en algo parecido fue en 1973 en Montevideo. Y esa lección la aprendí muy bien.

Esa vez, las consecuencias las pagó Herrera: le tocó la cara a un argentino de Independiente (final de la Copa Libertadores), éste se dejó caer y a Herrera —entonces colocolino— le mostraron la roja. En ese momento, Messen miraba toda la escena a pocos pasos.

J. S.



Don Orlando necesita el máximo de seguridad para sus pasajeros: USA NEUMATICOS INSA DOBLE BANDA

Transportar personas es la más grave de las responsabilidades. Por eso el Bus Interprovincial que conduce don Orlando Kurtmann, usa Neumáticos INSA DOBLE BANDA. Así cumple tranquilo con su horario. Y sus pasajeros disfrutan de un viaje muy agradable.

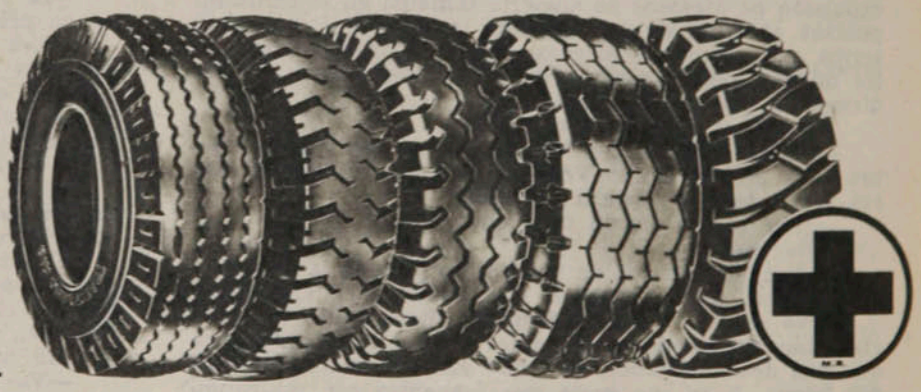

GOODYEAR

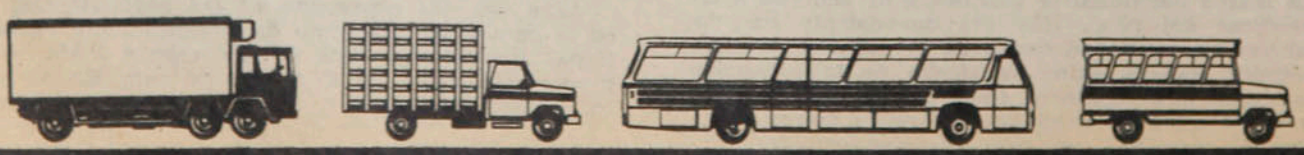

INSA, LA PRIMERA DEL PAIS Y GOODYEAR, LA PRIMERA DEL MUNDO
UNEN EXPERIENCIA Y TECNOLOGIA PARA PRODUCIR NEUMATICOS MAS CONFIABLES

Oscar Lagos



EVENTOS

Juego y...

titular se operó demasiado tarde (cerca de la media hora). Con un hombre más, Pedro García pudo mandar adelante a Las Heras, que siempre será materia de cuidado para el adversario. Pero a pesar de todo esto, de la animación que dio Neumann, de las punzadas de Peredo, del peligro de Las Heras, Unión Española no supo hacer valer al menos la superioridad de número.

Incluso, aún con 10 hombres, Palestino mantuvo sus posibilidades encarnadas en la potente zurda de Manuel Rojas —también tiró de derecha— y en algunas de las pocas maniobras acertadas y decididas de Oscar Fabbiani.

No es asunto de especular con lo que pudo ser y no fue, de hacer suposiciones respecto a esa media hora en que Palestino jugó en inferioridad numérica, en que, tras el comienzo de Unión Española en el segundo tiempo, ya el cuadro de colonia había restablecido el equilibrio y parecía reencontrar el fútbol y las posibilidades del primer tiempo. El hecho es que la defensa palestinista controló muy bien la levantada que, a favor de las circunstancias, insinuaba el rival y que se llegó a ese cero a cero, que no favorece a ninguno de los dos y que se gestó por la vía del fútbol oscuro que hizo Unión Española y del fútbol cauteloso que hizo Palestino, aún en los momentos en que parecía tener el partido en sus manos.

ANTONINO VERA

● En todas estuvo acertado el arquero de Unión Española. Se le ve saliendo de los palos para rechazar por sobre Fabbiani.

EL PRIMER PARTIDO

Generalmente el primer partido es clave para la suerte de los equipos en la Copa Libertadores. Con una sola excepción, en Chile siempre se clasificó el equipo que ganó su primer encuentro (a no ser de que fueran eliminados los dos). Esta es la historia:

AÑO	RIVALES	RESULT.	CLASIFICADO
1966	U. de Chile-U. Católica	0x0	U. Católica
1967	U. Católica-Colo Colo	5x2	Colo Colo
1968	U. Católica-U. de Chile	3x2	U. Católica
1969	Wanderers-U. Católica	3x1	Los dos
1970	U. de Chile-Rangers	2x1	U. de Chile
1971	U. Española-Colo Colo	2x1	U. Española
1972	U. S. Felipe-U. de Chile	3x2	Ninguno
1973	Colo Colo-U. Española	5x0	Colo Colo
1974	U. Española-Colo Colo	2x1	Ninguno
1975	Huachipato-U. Española	0x0	U. Española
1976	U. Española-Palestino	1x0	U. Española
1977	Everton-U. de Chile	2x0	Ninguno

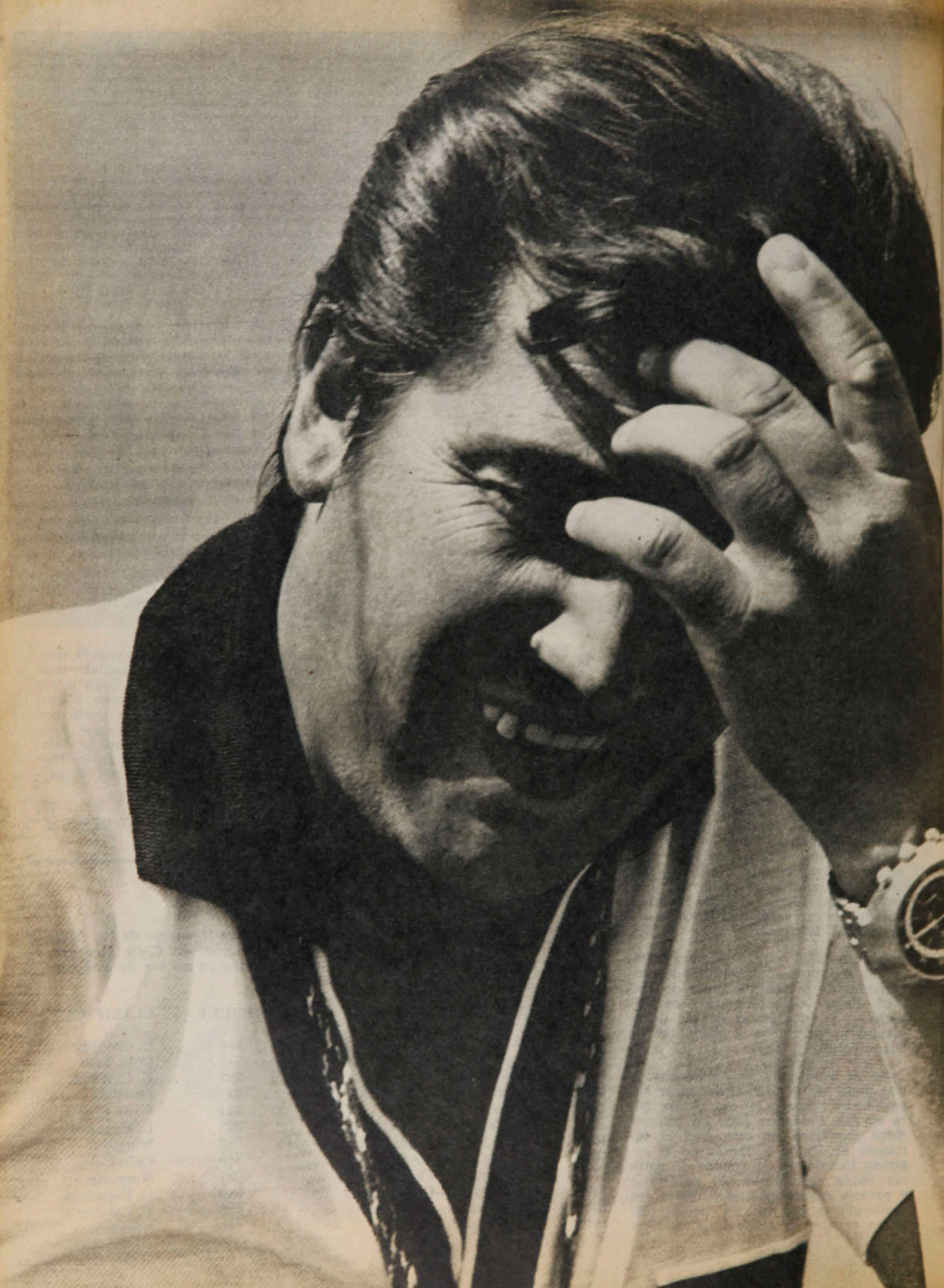

"Si los jugadores quieren, me voy..."

PERSONAJES

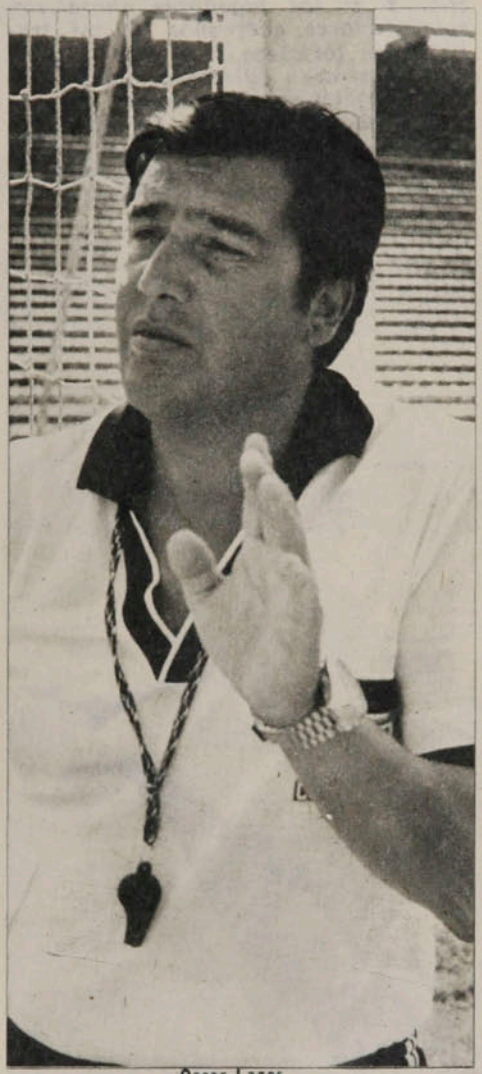

Oscar Lagos

Sergio Navarro analiza a Colo Colo delineando las fronteras de su responsabilidad y creyendo, por sobre todo, en la vigencia de su entendimiento con el plantel.

Quizás carezca del carisma que a ciertos técnicos les sirve en las crisis para contar con la defensa de algunos. Porque después de dos derrotas consecutivas, Sergio Navarro fue inevitable víctima de la voracidad crítica que no le concedió ni siquiera un gramo de sutileza a sus mensajes. Por todo, para el técnico de Colo Colo hablar es su única protección aunque en sus intenciones no pretenda las excusas. Y como cualquier "culpable" que se siente injustamente etiquetado como tal, varias veces sus palabras tienen mucho de contragolpe...

—Mire, yo en todos mis años de futbolista y entrenador ya aprendí a tomar las críticas con mucha soda... Pero claro, yo soy un profesional que no le ando regalando sonrisas a nadie y es muy difícil que me vean tomando un trago con alguno de los que después tienen la obligación de ponderar mi labor. Por eso me siento con libertad para rebatirle a quien sea si no estoy de acuerdo, respetando las posiciones. Lamentablemente otros no cumplen esa norma y públicamente hacen "bombo" con mi supuesto mal carácter. Después del partido con O'Higgins, por citarle un caso, un periodista radial me llama y yo le dije que no... El, a varios metros míos, no espera para cerciorarse del estado de ánimo que pudo originar la negativa y simplemente le dice a sus auditores: "Sergio Navarro con su tradicional mala educación..." Que sé yo, nunca me he preocupado de caerle bien a nadie con recursos artificiales y por eso no me ha sorprendido tanto ataque, además que un técnico de Colo Colo no puede esperar la compasión de nadie en casos similares.

—Su pecado estaría en que elige mal dentro de todas las posibilidades que le da el plantel de Colo Colo...

—Claro, eso se dice y para confirmarlo recurren a las cifras de los goles en contra. Y, ojo, que nos toman en cuenta hasta los amistosos... Pero en fin, el promedio es negativo, pero nadie repara en que las lesiones de hombres importantes (Inostroza, Herrera) se han dado en ese sector con el agravante de que ante O'Higgins no pude contar tampoco con Ormeño, otro que cumple funciones destructivas. Entonces me quedé lleno de creadores y seguramente por eso nos vimos tan desprotegidos. Ahora bien, en todo esto hay un fenómeno de consecuencia personal porque en tales circunstancias yo podría haber ordenado un juego cauteloso, con el que no hubiésemos llegado a la cantidad de goles a favor que es muy positiva. Pero yo preferí mantener mis convicciones porque salvo situaciones muy especiales, como el partido con Internacional con 9 días de práctica previa, yo no quiero modificar la tradición ni el espíritu de Colo Colo, que es el mío también. Es fácil en Chile jugar un fútbol "ratón", para que después en las competencias internacionales nos cueste una enormidad hacer un gol. En su historia Colo Colo ha tenido varios equipos más fuertes adelante que atrás, lo que no significa que debamos por ello soslayar las fallas defensivas. Se lo señalo para fun-

"Si los jugadores..."

damentar la mantención de un estilo...

Sin embargo, en la Liguilla del año pasado Colo Colo fue un equipo difícil por una disciplina de marca que los incluía a todos. Nunca se "suicidó" en ofensiva su cuadro...

—Cada partido es naturalmente un proceso distinto y en torneos de rápida resolución como una Liguilla hay mucha estrategia y cada pelota vale oro. Pero de cualquier manera se interpretó lo que yo quería porque tampoco pretendo un Colo Colo lo ingenuo, fácil de liquidar en el contragolpe. Yo jugué en equipos guerreros, como la "U", Colo Colo y la misma Unión de hace años, y trato de inculcar esa mentalidad. Pero claro, eso lo puedo hacer contando con toda la gente en buenas condiciones para procurar el equilibrio adecuado entre defensa y ataque. Con tantos problemas "hospitalarios" es imposible.



● "Yo quiero un equipo equilibrado, pero para eso necesito en buen estado a la mayoría de los jugadores".

—Para su imagen pública no fue muy positivo el proceso para asumir como técnico. La gente vio como muy coincidente la salida de Puskas y su paso de ayudante a entrenador oficial...

—Yo tengo mi conciencia muy tranquila al respecto, porque yo como empleado del club debía acatar las indicaciones de mis empleadores, y cuando dirigía Puskas, yo no me metía en su esfera. Y no se olvide que yo estaba mucho antes que él en Colo Colo como asesor. No veo dónde radicaría la sospecha...

—Probablemente porque junto a su asunción cambió la actitud de muchos jugadores.

—Bueno, eso ya es materia de ellos. A Puskas yo le tengo una gran estima como persona, pero sería absurdo desconocer que el trato con los jugadores se había desmejorado mucho. Y si los jugadores ahora son colaboradores acérrimos de mi trabajo, me fortalece... Si ellos alguna vez mostraran disconformidad con mi labor, téngalo por seguro que inmediatamente me voy. En serio, no dudaría un instante en irme... En la actualidad, el grupo de Colo Colo es de un alto profesionalismo y yo como orientador no permitiría nunca que se relajara la disciplina. Cada jugador de Colo Colo debe ser intachable y yo me siento orgulloso por la comprensión que demuestran los jugadores. Otra cosa respecto de mi llegada. A fin de año, los mismos que hoy critican con saña mi trabajo hablaban de lo armado y sólido que se veía Colo Colo, concediéndome naturalmente una parte del éxito... Ahora yo no sé nada de todo esto y me equivoco todos los días...



● El rito de Navarro en las mañanas de Pedreros con la preocupación de un momento poco feliz. En primer plano, Carlos Rivas, otro en el que Navarro deposita grandes esperanzas.

Cosas del fútbol donde todo es voluble. Yo lo único que exijo es mayor precisión en lo que se dice porque una defensa anda mal cuando su funcionamiento colectivo es deficiente, pero otras veces son fallas individuales que crean el desconcierto y no es lo mismo... Está bien que los números no mienten, pero por ahí de cuatro goles, dos son de rebotes fortuitos y ya no se puede aplicar el concepto de fracaso a la línea toda.

—¿Se contrataron los jugadores que usted quería y necesitaba?

—Lógicamente hay que tener en cuenta las limitaciones económicas del club para evaluar eso. Si Colo Colo hubiese podido comprar a Quintano o Mario Soto ya es otra cosa, pero la realidad nos dice que no se puede ir tan alto. Yo tengo plena confianza que Ovide, logrando su mejor estado físico, responderá plenamente, así como es igualmente valioso el aporte goleador de Alberto Hidalgo. A "Chamaco" lo tengo como alternativa para determinados encuentros, pero no se detiene ahí su importancia. El, por su categoría, puede ayudar mucho a los más jóvenes, que quizás de sólo mirarlo obtengan mejores enseñanzas que en una clase... Y ya a Ormeño lo veo madurado y con el influjo de "Chamaco" puede llegar muy lejos porque además es un jugador de insospechadas



● **Una formación de Colo Colo en las noches de la "Copa Viña del Mar". Según Navarro los albos compraron en estricta relación con sus actuales posibilidades económicas...**

proyecciones. Y Carlos Rivas, al margen de sus condiciones técnicas y juventud, une una mayor ductilidad porque si bien no es típicamente marcador, trajina bastante en retroceso. Como ve, reforzamos el equipo en la medida que se pudo y yo como técnico me conformé con lo que el club podía darme. El resto era una ilusión.

—Sinceramente..., ¿están para pelear lugares importantes?

—Seguro, póngale la firma... Superaremos este período inicial de malos resultados y cuando vengan los partidos "clásicos" a estadio lleno, será muy difícil ganarle a Colo Colo. Eso me da tranquilidad en todo ese mar revuelto, porque al fin y al cabo, y contra lo que se diga, los dirigentes no me han dado ningún ultimátum o cosa parecida. Yo me reuní con ellos a la misma hora de siempre, para precisarles los problemas que había, pero en una conversación que ya es rutinaria. Sigo tranquilo...

—¿Aunque los rumores involucren a Luis Alamos?

—Bueno, don Lucho, de todo esto sabe demasiado, yo diría que ya "nos dejó"..., pero en la categoría de rumor todos son iguales por más que sea negocio anunciar tempestades en Colo Colo. Yo sé que acá no se vive de disculpas y tengo fe en los resultados futuros. Y ya sé que me defenderé solito, porque como le dije no me ando fabricando amigos..."

"Ovide arriesgó mucho jugando casi sin entrenamiento, y estoy seguro que rendirá a satisfacción en un futuro cercano. Y Atilio Herrera es muy necesario porque nadie puede olvidar los notables ● partidos que hizo a finales del año pasado".



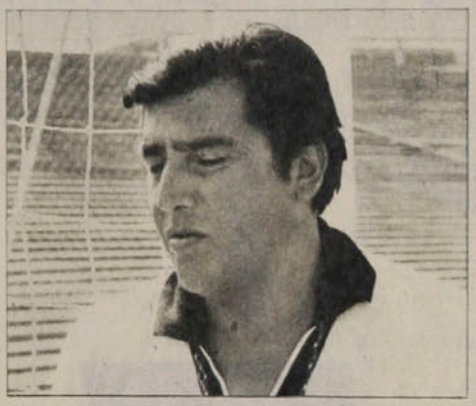



● **La preocupación de Navarro por darles a los juveniles la posibilidad de un debut no extremadamente riesgoso... Aquí, en el diálogo con el zaguero Pacheco.**

Cuando terminó de hablar ya el estadio Pedreros estaba vacío y una mañana más de esfuerzo había concluido. Los únicos testigos, esas gradas desnudas de tablones, se quedaban con la solitaria convicción de Navarro cuando la marea estaba muy alta en Colo Colo. La historia dirá si su voz y sus ideas eran una alternativa para el cadalso que muchos le reservaban...

IGOR OCHOA.

SORTEO 2 ABRIL



7 MILLONES al vigésimo

$2.000.000. al vigésimo

4 premios de $500.000.

10 premios de $200.000. 20 premios de $50.000.

TODOS AL VIGESIMO

ENTRETIEMPO



Everton e Internacional se enfrentan en el Estadio Sausalito por la "Copa Viña del Mar", con triunfo del cuadro brasileño.

1 El árbitro Juan Silvagno cobró un penal —ver foto— a favor de Everton, que desperdició:

a) Guillermo Martínez
b) Mario Salinas
c) José Luis Ceballos

2 El argentino José Luis Clerc se adjudicó el torneo de tenis de Viña del Mar al ganar en la final a:

a) Patricio Cornejo
b) Ricardo Cano
c) Belus Prajoux

3 La disputa del título mundial de la categoría máxima entre Muhammad Ali y Leon Spinks se realizó en:

a) Los Angeles
b) Nueva York
c) Las Vegas

4 El acompañante uruguayo de Peñarol en la Copa Libertadores será:

a) Danubio
b) Nacional
c) Defensor

5 Cuando Colo Colo resultó campeón nacional en 1963, Francisco Valdés anotó:

a) 20 goles
b) 21 goles
c) 22 goles

6 En el empate a dos del amistoso entre Universidad de Chile y Universidad Católica, antes de iniciarse el torneo, el gol de la igualdad lo consiguió:

a) Hugo Lacava Schell
b) Jorge Luis Ghiso
c) Gustavo Moscoso

7 El primer campeón mundial de peso máximo fue:

a) James Corbett
b) Tommy Burns
c) John L. Sullivan

8 Las "Mil millas oceánicas" fue ganada por la embarcación Risque III, representando a:

a) Perú
b) Argentina
c) Chile

9 El singlista número uno de Sudáfrica es:

a) Ray Moore
b) Bob Hewitt
c) Fred MacMillan

10 Sergio "Charola" González, puntero derecho de Everton, se inició en:

a) San Felipe
b) Santiago Morning
c) Audax Italiano

11 Ladislao Mazurkiewicz, arquero uruguayo de Cobreloa, jugó en España en:

a) Betis de Sevilla
b) Granada
c) Racing de Santander

12 El mundial de fútbol de mejor promedio de asistencia fue:

a) Brasil 1950
b) México 1970
c) Alemania 1974

RESPUESTAS: 1B, 2A, 3C, 4A, 5C, 6A, 7C, 8B, 9A, 10A, 11B y 12A. De 12 a 10 respuestas correctas: muy bueno; de 9 a 7: bueno; de 6 a 4: regular. Menos de cuatro: debe leer más ESTADIO.

MIGAJAS

de Jumar

Lucho Santibáñez ha debido soportar muchas bromas a raíz de los puntos ganados por O'Higgins frente a Palestino. El cuadro celeste perdió en la cancha, pero debido a la actuación de Pedro Pinto se adjudicó el triunfo. Por eso los rancagüinos aseguran que es tan buen entrenador que hasta gana los partidos que pierde...

□□□

En vísperas del encuentro con Colo Colo, el técnico de O'Higgins llegó a Santa Laura a la reunión sabatina. El diálogo con los dirigentes de Unión fue cordialísimo.

—¿Qué tal, Lucho? ¿Vienes a estudiar los planteos?

—No. Vengo a revisar la lista de inscripción de Colo Colo...

□□□

Gustavo Ortlieb —que tiene un auto japonés al igual que Santibáñez— descarga frecuentemente su ironía por las habilidades del técnico como volante. Según el preparador físico, Santibáñez es mucho más rápido para hacer los cambios en la banca que en el coche...

□□□

Muchos han hecho el chiste en torno a Magallanes, que al cumplirse la segunda fecha era puntero del Ascenso, junto a La Serena e Independiente. Algo que no se veía desde hace mucho tiempo. Esto nos recuerda una anécdota de "Tomaco" Roa —viejo y fallecido magallánico— que siempre llevaba bajo el brazo un diario del año 38.

—¿No es muy añejo, "Tomaco"?

—¿Estás loco? Mira... Y mostrando la primera página aparecía una foto con gran título: Magallanes, campeón...

□□□

Lo divertido es que en pleno año 50, "Tomaco" seguía con los diarios del



● **Luis Santibáñez: Más fácil sacar a Romero que meter la segunda.**

38. Y al abrir las páginas internacionales se mostraba muy preocupado porque Hitler iba a invadir Polonia...

□□□

Fue espectacular el duelo tenístico entre Europa y Latinoamérica. Esto último se debió a la inclusión primitiva de Raúl Ramírez, pero como el mexicano no integró el equipo, al final fue simplemente Sudamérica...

□□□

Eran cinco jugadores por equipo y el brasileño Mandarino —radicado en España hace tiempo— fue el encargado de armar el quinteto latinoamericano. Llamó a Vilas, Fillol y Pecci. También al colombiano Molina. Y completó la escuadra con Tomás Koch, su viejo compañero de tantas jornadas. Koch ya no está para estos trotes, pero Mandarino le tendió una mano, y eso le permitió a Tomás un ingreso de quince mil dólares...

Roberto Carlos tenía razón con su canción. Un millón de amigos...

□□□

Cobreloa y O'Higgins estaban punteros al cumplirse la segunda fecha. Un experto en economía comentaba en la tribuna:

—¡Pueda ser que esto influya en el precio del cobre...!

□□□

Se enfrentaron en Calama, Cobreloa y Santiago Morning. En un arco Adán Godoy. En el otro, Ladislao Mazurkiewiecz. Algo



● **Koch-Mandarino: Quieren tener un millón de amigos... y dólares.**

así como las pirámides de Egipto en una cancha de fútbol...

□□□

Para la historia.

En un partido oficial disputado en Santiago, O'Higgins acreditó más socios que Colo Colo.

Fue el domingo 12 de marzo de 1978. En Santa Laura...

□□□

Se comentaba en el Santos el amistoso entre Alemania e Inglaterra, disputado en Munich. Con toda la fuerza y todo el ritmo del fútbol europeo. La comparación con lo que vemos por estos lados es desilusionante. Pero alguien apuntó que es mucho peor el ver a los profesionales norteamericanos en un programa de básquetbol que ofrece semanalmente otro Canal.

—Yo siempre lo corto antes que termine... Son unos asquerosos...

—¿Por qué? ¿Son muy malos?

—No, hombre, son asquerosamente buenos... Llega a dar rabia... ¿Qué va a ocurrir cuando vayamos a Nataniel...?

□□□

No sólo en el fútbol se pierden puntos ganados en la cancha.

La misma semana que O'Higgins fue declarado vencedor sobre Palestino, en el Club Hípico se produjo un distanciamiento importante. Nada menos que en el "Cotejo de Potrancas". Ganó "Proforma", gran favorita, y dieron vencedora a "Ingrata"... porque aquélla estorbó visiblemente la línea de carrera de esta última. Entrevistado el preparador de "Proforma", dijo lo mismo que los entrenadores de fútbol:

—Discúlpeme..., sí digo lo que siento me van a castigar a mí...

EL HUMOR

de hervi

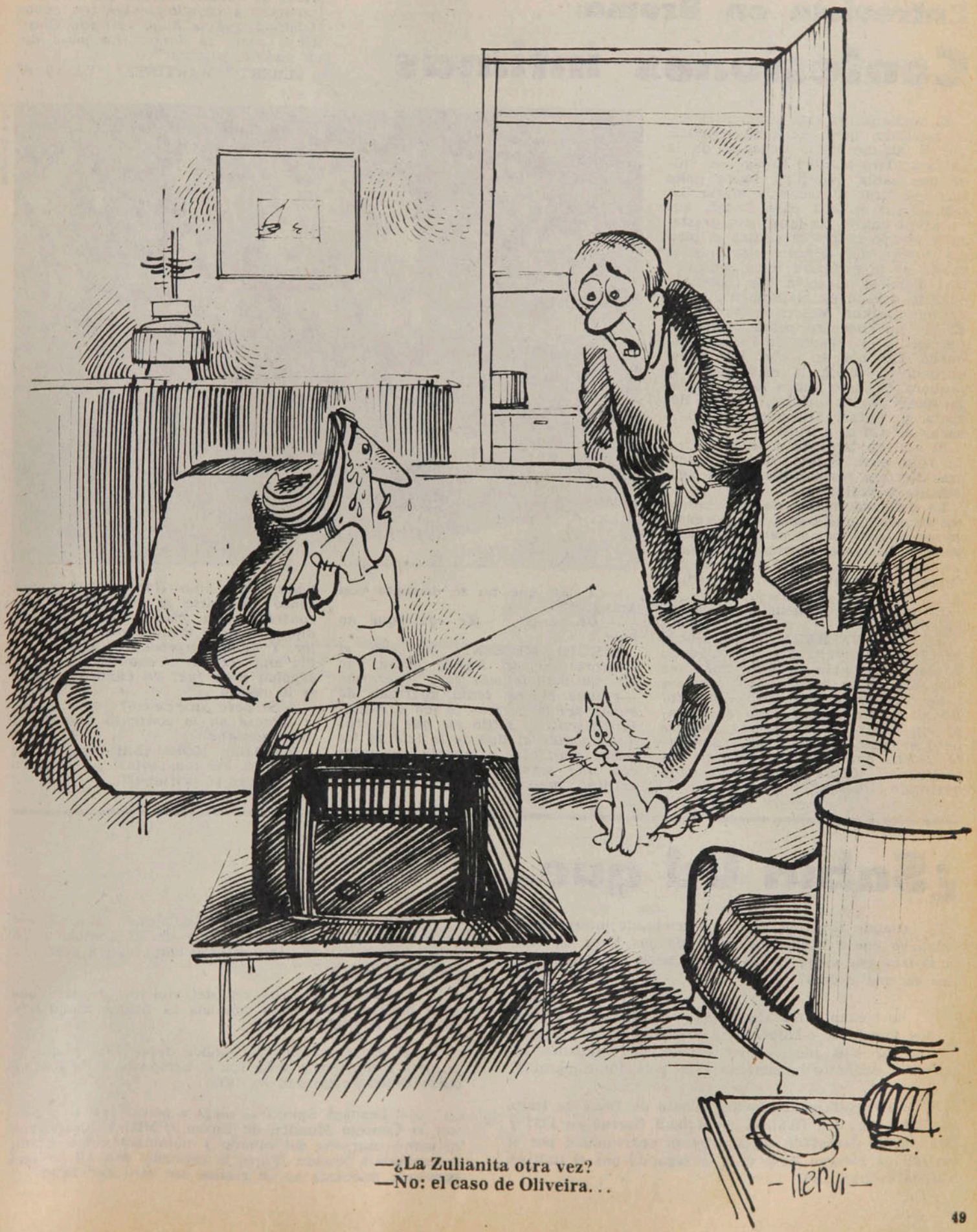

—¿La Zulianita otra vez?
—No: el caso de Oliveira...

SIN BARRERA

Entrevista en Broma:

Confesiones íntimas

El momento ya está suficientemente relatado, pero conviene repetirlo por si alguno viene llegando de la galaxia: Tiró Manuel Rojas —el único que sabía que para hacer goles hay que tirar al arco— y Mario Osbén —¡qué envidia para Enoch, que no ataja una!— se lanzó con presteza y atrapó la pelota contra el piso. La fuerza del disparo hizo que la pelota se le escapara unos centímetros. Pero su reacción fue instantánea: la atrapó en el momento justo en que llegaba Messen a puntearla. El pie no encontró pelota, sino antebrazo. Y el jugador de Palestino se quedó ahí por si —con efecto retardado— volvía a escapársele al arquero. Y como nunca faltan lo defensores de los débiles, Leonel Herrera y Rafael González fueron a sacar de allí al intruso.

El epílogo también se sabe: tarjeta roja para Sergio Messen, mientras Herrera permanecía inerte, agonizante y quejumbroso.

La delicada misión nuestra consistía en saber qué había pensado exactamente —no más o menos no más— y en el instante mismo —no anoche ni anteayer— cada uno de los importantes protagonistas de la tragedia.



Pedro González

El informe confidencial es el siguiente:

LEONEL HERRERA: *"Me acordé del Toro Aránguiz. Una vez, cuando yo estaba todavía en Colo Colo, me hizo la misma. Hubo unos forcejeos y de repente cayó 'muerto'. ¡Muerto! Hasta yo me asusté. Pero en cuanto me mostraron la tarjeta roja, se paró y siguió jugando muy campante. Hasta entonces no creía en resucitados... Desde ese día que ando buscando el desquite..."*

—¿Y por qué no se desquitó con Aránguiz?

—*¡De veras!... Me equivoqué no más.*

SERGIO MESSEN: *"Me creí el hombre nuclear. Nunca pensé que con un manotoncito para separarme —porque él me tenía agarrado de buena sea la parte— lo iba a matar. Hasta sentí el pitito ese que se produce cuando el tipo de la tele da los saltos grandotes o levanta los autos con una mano. Fue una sensación extraña, mezcla de miedo y orgullo. Miedo de haberlo matado sin ninguna intención y orgullo de ser tan capo. ¡Lástima que se haya retirado Clay, Alí o como se llame! ¡Lo mato de un puñete, palabra!"*

ALBERTO MARTINEZ: *"Yo no vi nada, pero vino Hormazábal y me contó un chiste al oído. No le encontré mucha gracia, así es que le dije que yo le iba a contar otro mejor. Y había empezado a decirle 'había una vez un...' cuando me dio la espalda y se fue. En cuanto lo pille se lo cuento..."*

—Sí, pero ¿qué pensó?

—*Pensé en lo contento que iba a estar don Abel...*

RAFAEL HORMAZABAL: *"¿Qué pensé en ese momento?... ¿Y quién le dijo que yo pensaba?"*

¿Sabía Ud que...

...**cuando Severino Varela, el celebrado internacional uruguayo, fue a Boca Juniors, de Buenos Aires, en 1943, ya andaba por sobre los 30 años y tenía una lesión crónica en una cadera?**

...no obstante, transferido en 35 mil pesos y el pase de dos jugadores —Laferrara y Emeal—, resultó el gran "boom" de esos años, convirtiéndose en la máxima estrella del conjunto bonaerense y un goleador imparable?

...**Luis Ayala ganó el Campeonato de Tenis de Italia en 1958 y que fue finalista de Roland Garros en 1957 y 1959, siendo derrotado en la primera oportunidad por el australiano Mervyn Rose y en la segunda por el italiano Niccola Pietrangeli?**

...el record de Pascual Pérez, el primer campeón del mundo que tuvo Sudamérica, fue de 92 combates, 56 ganado por KO y 28 por puntos, 2 empates y 7 derrotas, 3 de éstas por KO?

...**Canadá es el país rey del violento deporte que es el hockey sobre hielo con sus 13 títulos mundiales por 11 de la URSS?**

...el esquí acuático se conoce desde 1922 y que la primera competencia seria fue el campeonato de los Estados Unidos, realizado en 1939?

...**si Leonard Spinks se niega a pelear con Ken Norton el Consejo Mundial de Boxeo (CMB) lo desconocerá como campeón del mundo y nominará como titular automático a Norton. Y que la revancha con Alí no será aprobada mientras no se realice ese otro combate?**

SIN BARRERA

Sergio Mardones



EL LLANTO

El viernes había sido un triunfazo ante Vilas. El domingo su responsabilidad era mayor ante Cano. Pero salió airoso, y entre los aplausos del público, las felicitaciones de los que estaban más cerca, Hans Gildemeister prefirió el abrazo y el llanto de Margarita, su joven esposa.

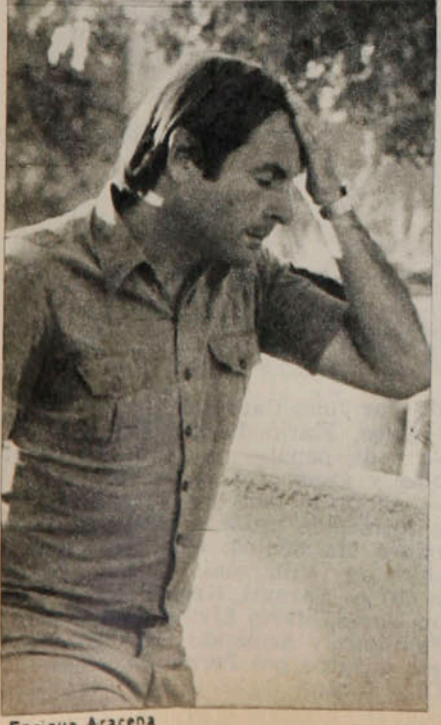

Enrique Aracena

LA DERROTA

Tuvo problemas para conformar el equipo, por enfermos a última hora y otros lesionados. Pero el cuadro luchó hasta el final buscando el empate. Por eso, al final del encuentro, Alberto Fouilloux lamenta la derrota de Huachipato con verdadera aflicción.

EL REPROCHE

Un gesto, una mirada, tiene muchas veces más fuerza que un millón de palabras. Galindo y Nef dan fe de ello.

Pedro González



EL CANSANCIO

Había ingresado seis veces en el arco de Rangers, impulsada por los hombres de Universidad Católica y realmente estaba cansada. Por eso aprovechó para quedarse entre otras redes a la primera oportunidad. Pero le duró poco, porque un "voluntario" se encargó de hacerla volver al trabajo.



Sergio Mardones

EL CONSUELO

No siempre se celebran las victorias. También las derrotas necesitan consuelo. Y el hombre de la barra de Audax Italiano pasa las penas con un tintito.

Juan Silva



SIN BARRERA



● Juan Carlos Abatte. Un chileno en la banca.

UN SIGNO DE PRESTIGIO

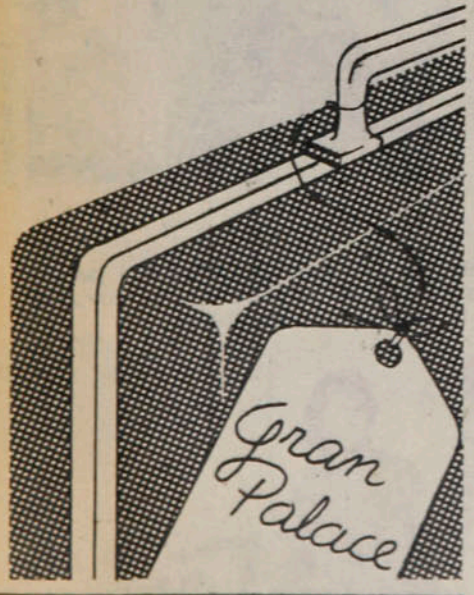

HOTEL GRAN PALACE
Huérfanos 1178 - 10.° piso

Onda Corta

LINDO DIA: Estuvo temprano en Santa Laura y cuando salió ya había perdido todas las posibilidades de ganar la Polla Gol: había puesto Audax. Se fue a Viña del Mar, donde su equipo —Unión Española— fue vapuleado por Everton. Y de ahí partió al Casino, donde en un rato contribuyó con 250 mil pesos a las ganancias de su ex amigo Antonio Martínez. (Abel Alonso ya tiene un sábado para recordar.)

TALENTO: Cuando dijo: "Este equipo tiene talento", todos se volvieron a mirar quién decía el disparate. De Colo Colo se puede decir cualquier cosa, menos que tiene talento. Y tuvo que explicar: "Ta' lento 'Chamaco', ta' lento Brunel, ta' lento Ovide..., tan toos lentos".

AL REVES: Cuando Cano estaba absolutamente dominado por Jaime Fillol, desde el sector de la barra argentina surgió el grito: "¡Juéguele al revés, Cano!"... "Al revés, Cano"... (El tenista argentino todavía no sabe si le pedían que jugara mirando hacia las tribunas o patas p'arriba.)

JUAN PEDRO: A prueba de desmentidos: Hans Gildemeister no se llama Hans, sino Juan Pedro. El "Hans" desapareció cuando adoptó la nacionalidad chilena (nació en Perú) el año pasado. Unos dicen que fue para diferenciarse de Heinz, su hermano.

CHILENO: Jugar el domingo era importante para él: no sólo sería su primer partido del año por Huachipato —donde no ha logrado reeditar lo que hizo en Rangers—, sino que serviría para estrenar su nueva nacionalidad. El ahora chileno Juan Carlos Abatte se quedó esperando la oportunidad: tuvo que quedarse en la banca.

MARCADOR: No es frecuente que en la competencia oficial un equipo anote seis goles. Y tal vez por eso hubo problemas en el marcador de Santa Laura. El numero no tenía soportes para sujetarse en el tablero. Y el encargado de cambiar los numeritos debió permanecer desde el minuto 71 con un brazo levantado. Y desde la galería le llegó la talla: "¿Qué vay a hacer, oyeó, cuando Rangers haga un gol?"

El dato

La penúltima goleada. Sarnari anota el sexto. ●

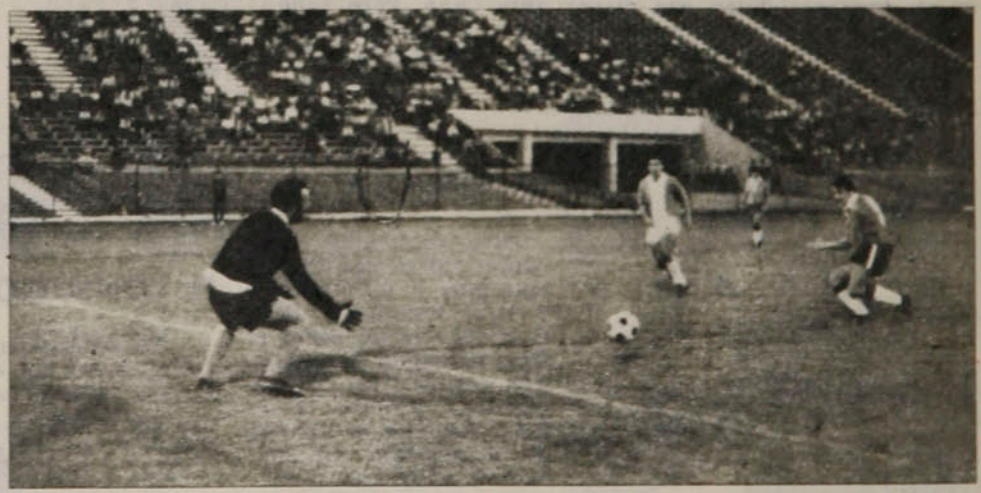

—¿Desde cuándo la Católica no hacía seis goles en Primera División?

El ex dirigente fue categórico:

—Nunca hicimos tantos.

Y un hincha, consultado sobre lo mismo, entregó idéntica respuesta.

Equivocados.

El sábado 30 de noviembre de 1968, Universidad Católica derrotó a Green Cross de Temuco seis por dos. El encuentro se realizó en el Estadio Nacional ante 11.649 espectadores y fue dirigido por Juan Carvajal. Sarnari hizo tres goles, Mario Livingstone dos, e Isella —de penal— el otro. Heraldo Nicolás y Oscar Clariá —este de penal—, anotaron para los sureños.

La formación cruzada: Adán Godoy; Eleodoro Barrientos, Gustavo Laube, Washington Villarroel, Daniel Díaz; Juan Carlos Sarnari, Néstor Isella; Esteban Varas, Mario Livingstone, Alberto Fouilloux y Armando Díaz. El equipo era dirigido por Fernando Riera.

¿Otro datito?

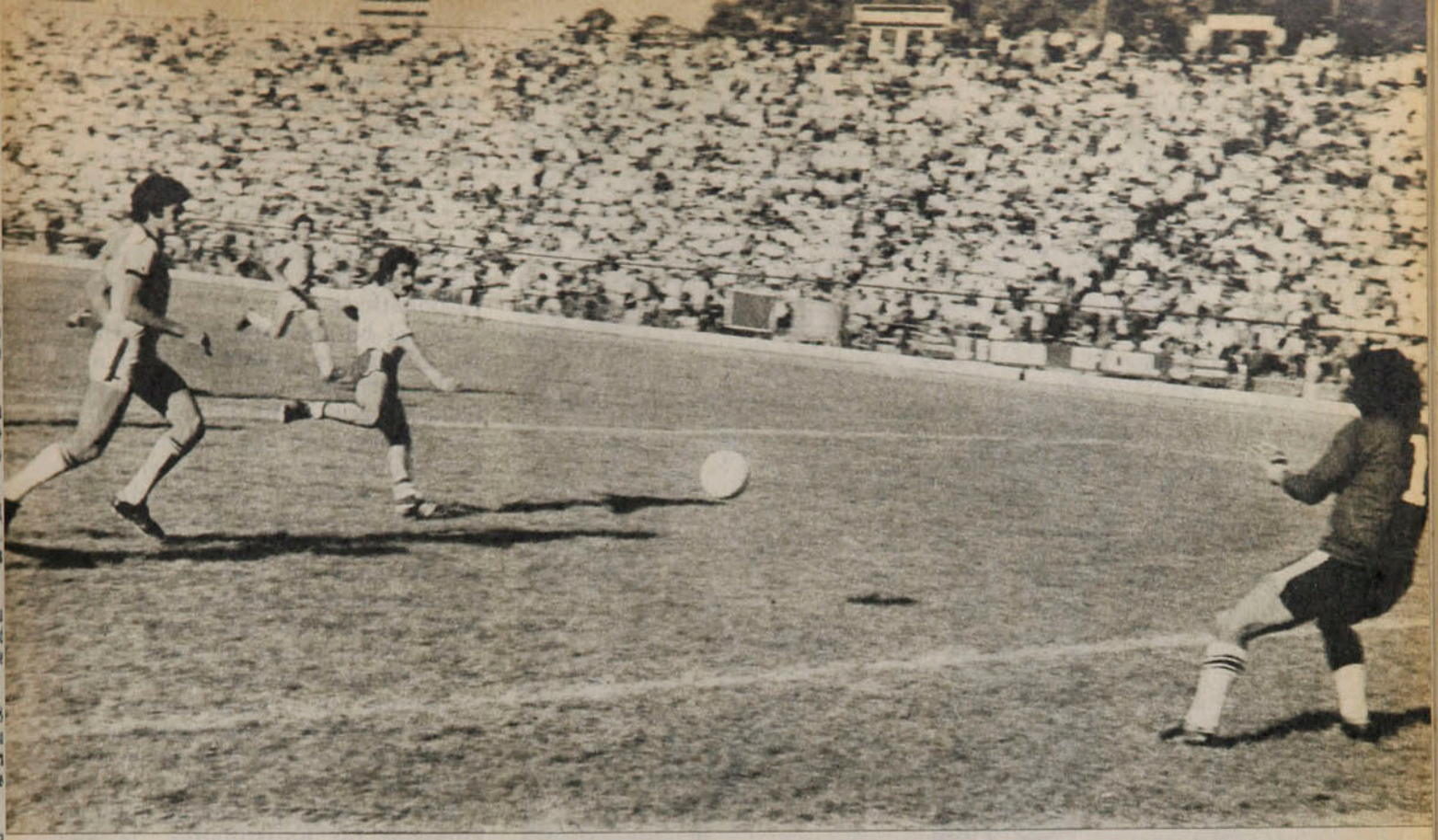

● **Concepción liquida.**
Obra y gracia de Leonidas Burgos, que llegó al área, superó a Serrano, esquivó a Héctor Avila y batió a Vallejos con recio zurdazo. Minuto 3 del lapso final.

EVENTOS

PREMIO A SU TENACIDAD

Concepción, superado en el primer tiempo por O'Higgins, trabajó de sol a sol por el triunfo, que vino en el segundo. El 1-0, justo corolario de los méritos exhibidos, aunque los dos tuvieron oportunidades.

Minuto 47. Un balón que controló el golero Montilla y con mucho sentido de oportunismo sacó largo para el puntero Burgos. Este, con su habitual velocidad, se cruzó hacia el área del equipo adversario, dejó en el camino al lateral Serrano, que quedó "pagando", se fue a la izquierda y desde allí con un remate cruzado, al otro palo, derrotó al arquero Vallejos. Ahí está la historia del triunfo de Deportes Concepción sobre O'Higgins. O, mejor dicho, de allí parte la razón de una victoria, porque desde ese momento el conjunto local logró hacer méritos y cumplir una actuación que le hiciera buen acreedor de la ventaja. Porque el partido tuvo una historia aparte y ésa se registró en los primeros 45 minutos.

Fue cuando O'Higgins nos pareció el equipo mejor conjuntado, más ordenado y con mayor posibilidad de lograr algo más que el cero a cero. La diferencia estuvo en el medio campo, porque allí Quiroz, Acosta y Neira tomaron los hilos del juego, especialmente los dos primeros, quienes se encargaron de tomar la batuta y entregar balones para el trabajo de la ofensiva. Su intención se manifestó expresamente en la habilitación al puntero Lima, para aprovechar su habilidad y buscar, a través de sus centros, la oportunidad de abrir la ahora bien ordenada defensa de Concepción.



● **Vallejos atrapa. Y a Raúl Díaz no le queda más que observar. Buena asistencia y buen fútbol en Las Higueras.**

EVENTOS

Premio a . . .

Lima tuvo problemas con la marcación de Cabezas, pero se dio mañas par salir, desmarcando zona, a buscar o intentar algo por el sector derecho. O'Higgins mostró un juego macizo, trabajando siempre con hombres de más en el ataque, para lo cual aprovechó decididamente a los laterales en el descuelgue. Sobre todo Serrano, que aunque en esta ocasión no tuvo la velocidad para volver, fue un hombre más, ya sea por el sector que le corresponde, o cerrándose hacia el centro.

El mayor oficio o las mejores combinaciones de O'Higgins lo hicieron aparecer como superior, porque en el sector de creación mandaron ellos. Concepción soportó el trajín, incluso tuvo buenas llegadas, buscando en el contragolpe su oportunidad y explotando el sector derecho, en la velocidad o el dribbling de Leonidas Burgos. Pero si los rancagüinos llegaron más a la vista como EQUIPO, los penquistas tuvieron quizás mejores oportunidades, sobre todo Burgos, con el apoyo de Estay y del puntero Díaz, que fue *wing* "mentiroso", del momento que reforzó el medio campo que no tiene aún a un Cavalleri en la plena posesión de sus facultades futbolísticas.

En el balance del primer tiempo, O'Higgins apuntó 12 tiros a la valla, pero sólo cuatro fueron controlados por Montilla; el resto al *out*. Concepción atacó menos, hizo nueve disparos sobre Vallejos, pero sólo cuatro (¿coincidencia?) llegaron al arquero. Datos que se refuerzan, si consideramos que en ambos casos el trabajo ofensivo se materializó fuera del área y disparos dentro de ella, sólo Lima (dos veces), Díaz y Estay (una vez cada uno) lo intentaron. Pero insistimos: el primer tiempo tuvo un equipo con más decisión de quebrar el equilibrio y ése fue el visitante.

En el segundo tiempo, apenas iniciadas las hostilidades, la defensa de O'Higgins concedió dos tiros de esquina. Anticipo suficiente para saber que la disposición era distinta. A los 60 y 90 segundos los tiros de esquina y a los 180 segundos, el gol que decidió la brega y que abre este comentario. Y aquí apareció la justificación del triunfo de Concepción, porque ya en el medio campo, San Juan había reemplazado a Cavalleri y el equipo tenía más proyección; pero por encima de ello, Concepción lucía un entendimiento que partió desde atrás, pasó por el mediocampo, para mantener a Burgos y Estay siempre alimentados. Entre el minuto 13 y 15 hubo dos decisiones de banca que a nuestro juicio gravitaron: Bonvallet reemplazó a Avila y Acosta debió irse de central. En el otro equipo, Silva sufrió una torcedura y fue reemplazado por Landeros. O'Higgins buscó más ataque, pero la lentitud de Acosta dejó la puerta abierta en la defensa. Landeros no hizo más que Silva, pero estaba pleno de energías. En esos dos minutos, Acosta detuvo con foul en el área a Burgos (la popular y conocida "barrida") y el árbitro Mondría dejó jugar. O'Higgins creyó tener licencia para golpear (especialmente el uruguayo) y allí se perdió su perfil futbolístico y creció el de Concepción. To-

dos los atacantes rancagüinos fueron muy bien marcados, cerrado el apoyo a los aleros y sobre todo anulado Pizarro por el bisoño Rojas. Y entonces el local tuvo más ataque y más asedio sobre la defensa. O'Higgins perdió su línea y su serenidad y producto de ello, Gatica a los 39' y Bonvallet a los 43' se fueron al vestuario, expulsados.

Como resumen final, el triunfo de Concepción meritorio por la tenacidad con que fue logrado ante un adversario superior. O'Higgins recibió una lección que no será olvidada y quizás lo mezquino del 1-0 también haga justicia a lo que brindó, en los momentos que ellos mandaron en la cancha.

CARLOS VERGARA



Todos miran la pelota, pero ninguno tiene posibilidades de recuperarla. Vallejos, Díaz (cayendo), Isla y Acosta en un entrevero en el arco de O'Higgins.

LOTA SCHWAGER TAMBIEN TRANSPIRANDO

Primer gol lotino.

Y es Guerrero, habilitado por Abad, el que provoca la primera explosión de júbilo en Talcahuano.



Con el ruso-chileno Sacha Mitjaew en la banca Coquimbo Unido mostró una faceta muy llamativa en su paso por Las Higueras. Mostró buen fútbol, mucho ataque, y fue un rival que con esas buenas armas le complicó las cosas a Lota Schwager. Al final un 3 a 2 que fue estrecho para resumir un cotejo muy parejo. Físicamente bien preparados y anímicamente bien dispuestos, los coquimbanos casi regresan a casa con un empate. Era lo menos que se merecían, porque para eso jugaron.

En el primer lapso los nortinos dispusieron de un bloque defensivo que complicó a los mineros. Sobre las postrimerías del período Abad casi quiebra ese tesón en sendos cabezazos. En jugada de pizarra, como dijo el golero lotino, Coquimbo se puso en ventaja. Y al minuto, en atinado pase de Abad a Guerrero, éste puso el uno a uno parcial.

En el lapso final despertó Lota Schwager. El paraguayo Núñez, que debutaba, puso el 2 a 1, y cuando los mineros parecían reencontrarse, el DT nortino mandó a Sandoval y al brasileño Torino a la cancha. y nuevamente, aprietos defensivos para los carboníferos. De un error de Páez salió el dos a dos, que fue quebrado por un tiro libre de Linaris, para sellar el estrecho y esforzado trajinar de los locales. Porque en la réplica dos tiros de Sandoval, bien pudieron terminar en las redes.

Partido gustador, de trámite intenso y y de acciones muy parejas. Buena impresión dejaron los pupilos de Mitjaew. Y los mineros, sin repetir lo de Unión, se retiraron con un triunfo con sabor a mucho esfuerzo, por lo que le exigió el rival.

CARLOS ALARCON

DONDE LAS DAN...

Universidad Católica se encontró con un rival que le permitió lucir y golear. El 6-0, advertencia seria para Rangers.





● **Tres goles anotó Bianco. El lente captó el segundo de ellos, que hizo recogiendo un mal rechazo de la defensa talquina.**

Apenas comenzaba el encuentro cuando ya el oportunismo y buena ubicación de Bianco habían dado la primera ventaja a la Católica el sábado en Santa Laura. El ariete, ex riverplatense, apareció justo para aprovechar un centro de Roselli y cabecear, sin impedimento alguno, libre de marcación, y anotar. Veinte minutos más tarde, el mismo Bianco aumentó, pero esta vez se encontró con un mal rechazo de la retaguardia talquina para fusilar a Petinelli con un remate duro y colocado, sin apelación. "Los argentinos —dijo alguien— no perdonan en el área". El tercero fue del zaguero Lihn, que se había adelantado y no regresó luego del rechazo ranguerino. Se quedó arriba y Prieto le dio a Bianco. Este, limpiamente, entregó al joven zaguero que, con una tranquilidad de veterano, evitó a un par de adversarios y batió a Petinelli. Es curioso, pero es así: a Petinelli le metieron seis goles y, sin embargo, no jugó mal. Ya en el segundo tiempo Ignacio Prieto dio un pase maestro y largo a Moscoso, que no se había visto hasta ese instante y el puntero remató de zurda como él sabe hacerlo: colocó el violento disparo pegado al madero más lejano del arquero talquino. Otra vez Bianco y más tarde, de cabeza, Hugo Solís y ahí tienen ustedes la cuota de seis con que la Católica masacró a Rangers.

Se dirá que la retaguardia del Piduco anda mal y esto no se puede discutir desde el momento que, una semana antes, en casa, el Audax le encajó cinco goles. Pero, por encima de esto, no se puede desconocer la magnífica expedición de Universidad Católica. Desde el arquero Wirth hasta el puntero izquierdo, desde el "1" hasta el "11", la UC dejó en evidencia virtudes muy señaladas: intención ofensiva, continuidad, comprensión en todas sus líneas, perfecta sincronización, fútbol directo pero de buena técnica, búsqueda del

Pedro González



● Hugo Solís cierra la cuenta: Universidad Católica regocijó a sus parciales con una demostración de destreza y positivismo.

gol como preocupación fundamental y valores que supieron brillar con luz propia en medio de un conjunto homogéneo que llevó el match de la mano y a su ritmo, sin preocuparse mayormente de las intenciones del contrincante. Rangers planteó el match con una estricta marcación individual, pero las circunstancias fueron minando tal marcación, que perdió seguridad, y nada pudo contra los valores individuales del adversario y su excelente sincronización ofensiva. Roselli, con su habitual trajín incansable, fue creando huecos que sus compañeros aprovecharon bien y así comenzaron las caídas de la endeble retaguardia piducana.

Era interesante comprobar que Prieto, inmutable, parecía dirigir los ataques desde atrás, pero hay que decir también que la labor de Lacava Schell, que no se advierte muy a primera vista, daba enjundia a la ofensiva cruzada y así Bianco se encontraba con un buen respaldo, amén de lo que recibía desde la derecha con los envíos de Roselli. Esta vez Bianco supo estar permanentemente atento a su función de ariete, pero supo esperar y desmarcarse con habilidad, de ahí sus tres anotaciones.

Atrás se veía claro que Lihn respondía con una entrega total, pero tenía tiempo para irse arriba cuando no lo hacía Berrio. Sucedía que los dos zagueros centrales de los estudiantes se transformaban con frecuencia en piezas de ataque, pero existía tal comprensión que ahí estaba Prieto para retrasarse y cubrir la plaza del que se iba arriba. No cabe duda que ha conseguido Aravena un espléndido sentido de equipo y de cooperación en todas sus filas, por lo que no aparecen huecos de riesgo en su formación. Si alguien se va, otro lo reemplaza en seguida y aquí no ha pasado nada.

Moscoso parecía apagado en un comienzo. No se encontraba con lo que él sabe hacer, pero no bien recibió el sabio envío de Prieto, apareció en toda su potencia su disparo contundente y preciso. Lamentablemente se lesionó a fines del primer tiempo y no pudo continuar en el campo.

De Rangers es bien poco lo que puede rescatarse. A ratos sus hombres hilvanan avances bien sincronizados, pasan a tiempo y con intención, pero todo se descompagina al acercarse al área y encontrar a una defensa que sabe estar en su puesto y cumplir sin mayores dificultades. Lo más grave de los problemas de los piducanos está en su feble retaguardia. Así se explican en parte los cinco goles frente a Audax, en Talca, y los seis de la Católica el sábado en Santa Laura. Ramón Climent tendrá que trabajar duro para enmendar esos vacíos de su defensa y conste que nada se le puede achacar al arquero, al que, casi siempre, se le abandona frente a las ansias de los delanteros del contrincante. Ocupación primordial, pues, de la dirección técnica talquina es solucionar los yerros, las deficiencias de su defensa. Porque así como se le ve en estos instantes, será darles ventajas importantes a sus adversarios.

RENATO GONZALEZ.

Roselli corre por las dudas, pero ya el gol de Moscoso, cuarto de la serie, estaba registrado. ●



Johnny Lapa



Hágale un Gol a la Polla

1 Colo Colo Concepción

La historia: La superioridad de Colo Colo en Santiago es notoria, pero no aplastante desde 1971. De las siete veces que jugaron, los albos se adjudicaron cuatro triunfos, se conformaron con un empate y lamentaron dos derrotas. Anotaron 14 goles y les hicieron 10. Una de las derrotas albas se produjo en Pedreros (3x5), y la otra en el Nacional (0x1).

La campaña: Los dos vienen de salir de perdedores, lo que les abre mejores esperanzas a futuro. La diferencia está en que Colo Colo le ganó a un equipo muy débil (Santiago Morning), y Concepción doblegó a uno fuerte (O'Higgins). Los albos tienen dos puntos; los penquistas, tres.

La curiosidad: Es primera vez que jugarán en Santa Laura.

La tincada: Si Colo Colo afirma la defensa, local.

2 S. Morning A. Italiano

La historia: Mientras fueron rivales en Segunda (1973 y 1974) Santiago Morning fue superior: ganó tres partidos y empató el restante. Al reencontrarse en Primera, el año pasado, el equilibrio fue absoluto: empataron en las dos ruedas.

La campaña: En este rubro las ventajas son para Audax Italiano, que ganó dos partidos (2x0 a Coquimbo y 5x1 a Rangers) y perdió el restante (0x1, con Cobreloa). Santiago Morning, por su parte, sólo ha cosechado derrotas: 1x2, con Rangers; 0x2, con Cobreloa y 3x5, con Colo Colo. Hay cuatro puntos de diferencia.

La curiosidad: Los dos perdieron con Cobreloa.

La tincada: La lógica indica local. La historia, empate.

3 O'Higgins Ñublense

La historia: Cinco veces se enfrentaron como rivales de Segunda División el año '76. Y al final subieron los dos. En todo caso el balance de ese año fue favorable a los chillanejos: ganaron dos partidos (ambos en casa), y empataron tres. Pero, en Primera, O'Higgins demuele: ganó como local (5x2) y como visitante (3x1).

La campaña: O'Higgins tiene un triunfo y dos derrotas. Pero ganó uno por secretaría (contra Palestino), aparece con cuatro puntos. Ñublense tiene dos, pero ganados derechamente (2x1 a Huachipato, 0x2 con la "U" y 0x2 con Palestino). Los dos cayeron en la última fecha: Ñublense en casa y O'Higgins como visitante (0x1 con Concepción).

La curiosidad: O'Higgins ha ganado un partido solamente y tiene cuatro puntos.

La tincada: Debería ser el primer triunfo de O'Higgins en casa: Local.

4 Cobreloa U. Católica

La historia: Primera vez que se enfrentan.

La campaña: Cobreloa es puntero absoluto de la competencia con campaña perfecta: les ganó consecutivamente a Colo Colo (4x2), a Santiago Morning (2x0) y a Audax Italiano (1x0). Y en su reducto, ayudado por la altura, es temible. La UC, que comenzó con el pie izquierdo (2x3 con la Unión), ha experimentado lógica recuperación: después de ganar a Coquimbo en el norte (1x0), goleó sin piedad a Rangers (6x0).

La curiosidad: Es la primera vez que se enfrentan en Calama.

La tincada: Entre local y empate está la cosa.

5 Rangers L. Schwager

La historia: Sólo una vez ha podido ganar Lota Schwager en Talca desde 1971 (2x1 en la primera rueda del '75). El resto han sido triunfos para Rangers (3) y empates (2). En Coronel se equilibra el duelo, pero sigue siendo favorable a los talquinos en el total: 5 victorias, 3 empates y 4 derrotas.

La campaña: Tras un comienzo auspicioso (2x1 a Santiago Morning), Rangers declinó verticalmente y fue goleado en las dos confrontaciones siguientes: 1x5 con Audax y 0x6 con la UC. Proceso inverso al de Lota Schwager, que comenzó mal (2x3 con Aviación), y luego obtuvo dos triunfos valiosos (3x1 a U. Española y 2x1 a Coquimbo). Los talquinos tienen la peor defensa del torneo: 12 goles en tres partidos.

La curiosidad: Reanudan sus duelos luego de un año de receso por el descenso de Rangers.

La tincada: Ante una defensa tan lenta puede funcionar el contragolpe lotino. Visitante.

6 U. de Chile Aviación

La historia: Hasta el '75 era paliza aviática. Donde se encontraban ganaba Aviación. De ahí en adelante comenzó la venganza azul, interrumpida solamente en la primera rueda del año pasado, en que igualaron a uno. Los triunfos de Aviación: 2x1 y 4x3 el '73; 2x1 y 2x1 el '74; los triunfos de la "U": 6x0 y 7x3 el '76 y 3x0 el año pasado.

La campaña: Los dos pretenden lograr la "media inglesa": ganar en casa y empatar afuera. Y lo han conseguido. Aviación ganó las dos veces en el Bosque (3x2 a Lota y 2x1 a Huachipato), y empató con Everton en Viña (3x3). La "U" sacó dos empates afuera (en Concepción y Temuco), y ganó como local a Ñublense. Los aviáticos tienen 5 puntos; los azules 4. La "U" presenta mejor defensa (3 goles en contra). Aviación, mejor ataque (8 goles convertidos).

La curiosidad: En los últimos cuatro partidos la "U" le hizo 17 goles a Aviación y sólo tuvo 4 en contra.
La tincada: Local, pero cúbrase.

7 Coquimbo Everton

La historia: Sus últimos duelos datan de cuando estaban los dos en Segunda (1973 y 1974). Y el balance es equilibrado: un triunfo y dos empates para cada uno. La gracia de Coquimbo es que su única victoria la logró en Viña. En Coquimbo empataron las dos veces.
La campaña: Absolutamente dispar. Coquimbo todavía no sabe lo que es ganar un punto: perdió con Audax (0x2), con la Católica (0x1 y con Lota (2x3). Everton —al revés— todavía no sabe lo que es perder: ganó a Green Cross en Temuco (4x2), empató con Aviación (3x3), y goleó a la Unión (5x2). Uno tiene la delantera más efectiva del torneo (12 goles anotó Everton); el otro, la más inefectiva (sólo dos goles obtuvo Coquimbo).
La curiosidad: Hacía cuatro años que no se enfrentaban.
La tincada: Visitante.

8 Palestino Atlético Mineiro

La historia: Con el único equipo brasileño que ha jugado Palestino es Internacional de Porto Alegre. Y eso está muy lejos de Belo Horizonte.
La campaña: Ambos esperaban el partido de esta noche con un empate. Palestino lo obtuvo en cancha extraña (el Nacional recién reempastado), y con un jugador menos durante buena parte del cotejo (expulsado Messen). Atlético Mineiro lo consiguió en su espectacular estadio de Mineirao en Porto Alegre.
La curiosidad: Primera vez que se enfrentan.
La tincada: Local y empate.

9 U. Española Sao Paulo

La historia: Tampoco se han enfrentado. Pero tienen algo en común: los dos han sido finalistas de la Copa, los dos disputaron un partido de definición con la esperanza de ganarla, los dos la perdieron y los dos cayeron frente al mismo rival: Independiente.
La campaña: Igual que los anteriores, llegaban al partido del miércoles con un empate cada uno. Pero en el campeonato, Unión Española no le ha hecho mucho honor a su condición de copero.
La curiosidad: Se enfrentan dos ex finalistas frustrados.
La tincada: Entre empate y visitante debe estar el asunto.

10 Magallanes Linares

La historia: En Santiago están absolutamente igualados en los últimos dos años: un triunfo para cada uno. En Linares, ventaja para los sureños: dos empates y un triunfo.
La campaña: La única vez que Linares salió de su casa (fue a San Antonio) perdió. Sus cuatro puntos los obtuvo en casa (victorias sobre Curicó y Unión Calera). La única vez que Magallanes jugó en casa (hace de local en San Bernardo) ganó: 3x0 a Naval. Las dos veces que salió obtuvo empates (con Wanderers y La Serena). Los albicelestes tienen cuatro puntos y están invictos, y ésa es la diferencia con Linares que también tiene 4, pero perdió un partido.
La curiosidad: A Magallanes sólo le han hecho un gol.
La tincada: Local.

11 Colchagua San Luis

La historia: De los últimos cuatro partidos jugados, tres favorecieron a San Luis y el restante lo empataron (en San Fernando).
La campaña: Colchagua tenía pendiente su partido del martes con Ferroviarios. Pero hasta entonces no había hecho mucha historia: había perdido con Independiente y empatado con San Felipe. San Luis, con dos puntos, está este año para matar cartillas: perdió sus dos partidos como local (con Trasandino y con Malleco), y ganó el único disputado como visitante (a Ovalle).
La curiosidad: El año pasado San Luis ganó los dos partidos por la misma cuenta: 3x1.
La tincada: Por mientras, visitante.

12 U. Calera Antofagasta

La historia: Sus últimos duelos se remontan a 1974, año en que descendieron los caleranos. Hasta entonces, Antofagasta no había podido ganar en Calera desde 1971 y lo más que había conseguido era un empate (2x2 en la primera rueda del '72). Esa superioridad calerana se advertía también en el estadio antofagastino, donde había logrado dos triunfos, un empate y una derrota. En el recuento total, cinco triunfos caleranos, un empate y una victoria antofagastina.
La campaña: Pobre la campaña de Unión Calera, que sólo saboreó la conquista de un punto (empate con La Serena en casa) en tres partidos. Promisoria la de Antofagasta, que empató como visitante (con Curicó) y ganó como local (a San Antonio). Tiene solamente dos partidos: quedó libre en la primera fecha.
La curiosidad: La única vez que ganaron los antofastinos en esta década fue por uno a cero.
La tincada: Visitante, pero cuidado con la historia.

13 Trasandino Curicó

La historia: Curiosamente pareja a favor de los andinos: en casa ganaron una vez y empataron otra y afuera repitieron la marca: un triunfo y un empate. Resultado: en las últimas cuatro confrontaciones, Trasandino está invicto.
La campaña: Trasandino es otro matador de cartillas: ganó como visitante a San Luis y luego perdió en casa frente a Deportivo Arica. En la última fecha quedó libre. Curicó también ha brindado sorpresas. La última, su triunfo del domingo sobre Iberia, en Los Angeles, por tres a uno. Antes había caído frente a Linares y había empatado con San Felipe.
La curiosidad: A los dos les han marcado tres goles.
La tincada: Son tan irregulares, que vale la pena una triple.

Polla Gol

No se considera la condición de visitante para los equipos santiaguinos cuando juegan entre sí. En tales casos se asigna a ambos la condición de de local. Sólo se exceptúa Aviación, que juega como visitante fuera de El Bosque.

PARTIDO	EQUIPOS	COMO LOCAL								COMO VISITA								TOTAL							
		PJ	PG	PE	PP	GF	GC	Pts.	Rend.	PJ	PG	PE	PP	GF	GC	Pts.	Rend.	PJ	PG	PE	PP	GF	GC	Pts.	Rend.
1	Colo Colo	2	1	0	1	8	3	2	50%	1	0	0	1	2	4	0	0%	3	1	0	2	10	7	2	33,3%
	D. Concepción	2	1	1	0	2	1	3	75%	1	0	0	1	2	4	0	0%	3	1	1	1	4	5	3	50,0%
2	Stgo. Morning	2	0	0	2	4	7	0	0%	1	0	0	1	0	2	0	0%	3	0	0	3	4	9	0	0,0%
	A. Italiano	2	1	0	1	2	1	2	50%	1	1	0	0	5	1	2	100%	3	2	0	1	7	2	4	66,6%
3	O'Higgins	1	1	0	0	0	1	2	100%	2	1	0	1	4	4	2	50%	3	2	0	1	4	5	4	66,6%
	Ñublense	2	1	0	1	2	3	2	50%	1	0	0	1	0	2	0	0%	3	1	0	2	2	5	2	33,3%
4	Cobreloa	2	2	0	0	6	2	4	100%	1	1	0	0	1	0	2	100%	3	3	0	0	7	2	6	100,0%
	U. Católica	2	1	0	1	8	3	2	50%	1	1	0	0	1	0	2	100%	3	2	0	1	9	3	4	66,6%
5	Rangers	1	0	0	1	1	5	0	0%	2	1	0	1	2	7	2	50%	3	1	0	2	3	12	2	33,3%
	L. Schwager	1	1	0	0	3	2	2	100%	2	1	0	1	5	4	2	50%	3	2	0	1	8	6	4	66,6%
6	U. de Chile	1	1	0	0	2	0	2	100%	2	0	2	0	3	3	2	50%	3	1	2	0	5	3	4	66,6%
	Aviación	2	2	0	0	5	3	4	100%	1	0	1	0	3	3	1	50%	3	2	1	0	8	6	5	83,3%
7	Coquimbo	1	0	0	1	0	1	0	0%	2	0	0	2	2	5	0	0%	3	0	0	3	2	6	0	0,0%
	Everton	2	1	1	0	8	5	3	75%	1	1	0	0	4	2	2	100%	3	2	1	0	12	7	5	83,3%
8	Palestino	1	1	0	0	4	2	2	100%	2	1	0	1	3	0	2	50%	3	2	0	1	7	2	4	66,6%
	A Mineiro	1	0	1	0	1	1	1	50%									1	0	1	0	1	1	1	50%
9	U. Española	1	0	0	1	1	3	0	0%	2	1	0	1	5	7	2	50%	3	1	0	2	6	10	2	33,3%
	Sao Paulo									1	0	1	0	1	1	1	50,0%	1	0	1	0	1	1	1	50,0%
10	Magallanes	1	1	0	0	3	0	2	100%	2	0	2	0	0	0	2	50%	3	1	2	0	3	0	4	66,6%
	Linares	2	2	0	0	3	1	4	100%	1	0	0	1	2	3	0	0%	3	2	0	1	5	4	4	66,6%
11	Colchagua	2	0	1	1	1	3	1	25%									2	0	1	1	1	3	1	25,0%
	San Luis	2	0	0	2	2	4	0	0%	1	1	0	0	2	0	2	100%	3	1	0	2	4	4	2	33,3%
12	U. Calera	1	0	1	0	2	2	1	50%	2	0	0	2	1	5	0	0%	3	0	1	2	3	7	1	16,6%
	Antofagasta	1	1	0	0	2	1	2	100%	1	0	1	0	0	0	1	50%	2	1	1	0	2	1	3	75,0%
13	Trasandino	1	0	0	1	0	1	0	0%	1	1	0	0	3	2	2	100%	2	1	0	1	3	3	2	50,0%
	Curicó	1	0	1	0	0	0	1	50%	2	1	0	1	4	3	2	50%	3	1	1	1	4	3	3	50,0%

EL POLLO







Hágale un Gol a la Polla

La cábala

Resultado de cada uno de los 101 Concursos.

N.º	L	E	V
1	41	32	28
2	45	34	22
3	55	19	27
4	49	26	26
5	51	28	22
6	42	37	22
7	44	30	27
8	48	27	26
9	55	21	25
10	46	35	20
11	52	30	19
12	40	25	26
13	54	29	18

La ganadora

GANA LOCAL	EMPATE	GANA VISITANTE	PARTIDO	DOBLE	TRIPLE
S. MORNING		COLO COLO	1		
CONCEPCION		O'HIGGINS	2		
A. ITALIANO		COBRELOA	3		
ÑUBLENSE		PALESTINO	4		
U. CATOLICA		RANGERS	5		
G. CROSS		U. DE CHILE	6		
LOTA		COQUIMBO	7		
AVIACION		HUACHIPATO	8		
EVERTON		U. ESPAÑOLA	9		
SAN FELIPE		INDEPENDIENTE	10		
NAVAL		WANDERERS	11		
LA SERENA		MAGALLANES	12		
LINARES		U. CALERA	13		

La que viene

GANA LOCAL	EMPATE	GANA VISITANTE	PARTIDO	DOBLE	TRIPLE
COLO COLO		CONCEPCION	1		
S. MORNING		A. ITALIANO	2		
O'HIGGINS		ÑUBLENSE	3		
COBRELOA		U. CATOLICA	4		
RANGERS		LOTA	5		
U. DE CHILE		AVIACION	6		
COQUIMBO		EVERTON	7		
PALESTINO		A. MINEIRO	8		
U. ESPAÑOLA		SAO PAULO	9		
MAGALLANES		LINARES	10		
COLCHAGUA		SAN LUIS	11		
UNION CALERA		ANTOFAGASTA	12		
TRASANDINO		CURICO UNIDO	13		

ULTIMOS RESULTADOS

			ENTRE ELLOS
1	COLO COLO (V) 2x2 O'Higg. Cuadrang. (N) 3x4 U. Española " (V) 2x4 Cobreloa C. '78 (L) 3x4 O'Higgins C. '78 (V) 5x3 S. Morning C. '78	CONCEPCION (N) 0x1 Lota Cuadrang. (N) 1x0 Huachipato Cuadr. (L) 1x1 U. de Chile C. '78 (V) 2x4 Palestino C. '78 (L) 1x0 O'Higgins C. '78	Colo Colo 1x0 (V) 2.º R. '75 Colo Colo 2x1 (L) 1.º R. '76 Colo Colo 1x0 (V) 2.º R. '76 Colo Colo 1x0 (V) 1.º R. '77 Colo Colo 2x0 (L) 2.º R. '77
2	S. MORNING (N) 4x1 Wanderers Lig. '77 (N) 1x1 Cobreloa Lig. '77 (L) 1x2 Rangers C. '78 (V) 0x2 Cobreloa C. '78 (L) 3x5 Colo Colo C. '78	AUDAX ITALIANO (L) 2x3 Wanderers C. '77 (V) 0x1 Concepción " " (L) 2x0 Coquimbo C. '78 (V) 5x1 Rangers C. '78 (L) 0x1 Cobreloa C. '78	Stgo. Morning 3x1 2.º R. Asc. '73 1x1 Lig. Asc. '74 Stgo. Morning 2x0 Lig. Asc. '74 1x1 1.º R. '77 0x0 2.º R. '77
3	O'HIGGINS (L) 2x2 Colo Colo Cuadrang. (L) 1x0 U. de Chile " (L) 0x1 Palestino C. '78 (V) 4x3 Colo Colo C. '78 (V) 0x1 Concepción C. '78	ÑUBLENSE (V) 1x3 Palestino C. '77 (L) 1x1 Lota Sch. " " (L) 2x1 Huachipato C. '78 (V) 0x2 U. de Chile C. '78 (L) 0x2 Palestino C. '78	Ñublense 2x1 (L) 3.º R. Asc. '76 3x3 (Rancagua) Lig. Asc. '76 Ñublense 1x0 (L) Lig. Asc. '76 O'Higgins 5x2 (L) 1.º R. '77 O'Higgins 3x1 (V) 2.º R. '77
4	COBRELOA (V) 1x1 Everton Cuadrang. (N) 2x5 Palestino Cuadr. (L) 4x2 Colo Colo C. '78 (L) 2x0 S. Morning C. '78 (V) 1x0 A. Italiano C. '78	U. CATOLICA (N) 1x1 Pales. Cuadrang. (V) 0x1 Everton Cuadr. (L) 2x3 U. Española C. '78 (V) 1x0 Coquimbo C. '78 (L) 6x0 Rangers C. '78	(No han jugado)
5	RANGERS (L) 3x0 U. Calera C. '77 (V) 1x2 Coquimbo " " (V) 2x1 S. Morning C. '78 (L) 1x5 A. Italiano C. '78 (V) 0x6 U. Católica C. '78	LOTA SCHWAGER (N) 1x0 Concepción Cuadr. (N) 0x0 Naval Cuadrang. (V) 2x3 Aviación C. '78 (V) 3x1 U. Española C. '78 (L) 3x2 Coquimbo C. '78	1x1 (Talca) 2.º R. '74 L. Schwager 2x1 (V) 1.º R. '75 1x1 (Coronel) 2.º R. '75 Ranger 2x1 (L) 1.º R. '76 L. Schwager 4x1 (L) 2.º R. '76
6	U. DE CHILE (N) 1x0 U. Esp. Cuadrang. (V) 0x1 O'Higgins " (V) 1x1 Concepción C. '78 (L) 2x0 Ñublense C. '78 (V) 2x2 G. Cross C. '78	AVIACION (V) 0x2 Everton C. '77 (L) 3x1 Huachipato " " (L) 3x2 Lota Schw. C. '78 (V) 3x3 Everton C. '78 (L) 2x1 Huachipato C. '78	Aviación 2x1 2.º R. '75 U. de Chile 6x0 1.º R. '76 U. de Chile 7x3 2.º R. '76 1x1 1.º R. '77 U. de Chile 3x0 2.º R. '77
7	COQUIMBO (V) 2x1 S. Antonio C. '77 (L) 2x1 Rangers " " (V) 0x2 Audax C. '78 (L) 0x1 U. Católica C. '78 (V) 2x3 Lota Sch. C. '78	EVERTON (L) 1x1 Cobreloa Cuadrang. (L) 1x0 U. Católica Cuad. (V) 4x2 Green Cross C. '78 (L) 3x3 Aviación C. '78 (L) 5x2 U. Española C. '78	1x1 (Coquimbo) 1.º R. Asc. '73 Coquimbo 2x1 (V) 2.º R. Asc. '73 Everton 4x0 (L) 1.º R. Asc. '74 2x2 (Coquimbo) 2.º R. Asc. '74
8	PALESTINO (N) 1x1 U.C. Cuadrang. (N) 5x2 Cobreloa Cuadra. (V) 1x0 O'Higgins C. '78 (L) 4x2 Concepción C. '78 (V) 2x0 Ñublense C. '78	ATLETICO MINEIRO (L) 1x1 Sao Paulo Def. Tít. (L) 1x1 Sao Paulo C. Lib.	(No han jugado)
9	U. ESPAÑOLA (N) 0x1 "U" Cuadrang. (N) 4x3 Colo Colo " 3x2 U. Católica C. '78 (L) 1x3 Lota Sch. C. '78 (V) 2x5 Everton C. '78	SAO PAULO (V) 1x1 A. Mineiro D. Tít. (V) 1x1 A. Mineiro C. Lib.	(No han jugado)
10	MAGALLANES (V) 0x0 Cobreloa Asc. '77 (N) 1x0 Ferr. Def. Desc. '77 (V) 0x0 Wanderers Asc. '78 (L) 3x0 Naval " " (V) 0x0 La Serena " "	LINARES (L) 2x2 S. Felipe Asc. '77 (V) 4x2 Ferroviarios " " (L) 2x1 Curicó Asc. '78 (V) 2x3 S. Antonio " " (L) 1x0 Calera Asc. '78	1x1 (Linares) 1.º R. Asc. '76 Magallanes 4x0 (L) 2.º R. Asc. '76 2x2 (Linares) 3.º R. Asc. '76 Linares 2x1 (V) 1.º R. Asc. '77 Linares 2x0 (L) 2.º R. Asc. '77
11	COLCHAGUA (V) 3x1 Magallanes Asc. '77 (L) 1x3 Sn Luis " " (V) 0x2 Indep. Asc. '78 (L) 1x1 San Felipe " "	SAN LUIS (L) 1x2 Curicó Asc. '77 (V) 3x1 Colchagua " " (L) 2x3 Trasandino As. '78 (V) 2x0 Ovalle " " (L) 0x1 Malleco " "	San Luis 2x1 (L) 1.º R. Asc. '73 0x0 (Colchagua) 2.º R. Asc. '73 San Luis 3x1 (L) 1.º R. Asc. '77 San Luis 3x1 (V) 2.º R. Asc. '77
12	U. CALERA (V) 0x3 Rangers Asc. '77 (L) 0x2 Malleco " " (V) 1x4 Naval Asc. '78 (L) 2x2 La Serena " " (V) 0x1 Linares " "	ANTOFAGASTA (V) 1x3 U. Católica C. '77 (L) 1x5 S. Morning " " (V) 0x1 D. Arica amistoso (V) 0x0 Curicó Asc. '78 (L) 2x1 S. Antonio " "	U. Calera 1x0 (V) 2.º R. '72 U. Calera 2x1 (L) 1.º R. '73 Antofagasta 1x0 (L) 2.º R. '73 U. Calera 1x0 (L) 1.º R. '74 2x2 (Antofagasta) 2.º R. '74
13	TRASANDINO (L) 0x3 Cobreloa Asc. '77 (V) 1x1 Naval " " (V) 3x2 San Luis Asc. '78 (L) 0x1 D. Arica " "	CURICO (V) 2x1 San Luis Asc. '78 (L) 1x2 La Serena " " (V) 1x2 Linares " " (L) 0x0 Antofagasta " " (V) 3x1 Iberia " "	Trasandino 2x1 (V) 1.º R. Asc. '75 2x2 (Los Andes) 2.º R. Asc. '75 2x2 (Curicó) 1.º R. Asc. '77 Trasandino 4x2 (L) 2.º R. Asc. '77

Colo Colo no supera sus enfermedades, pero..

VALDES TENIA LAS ASPIRINAS...



Oscar Lagos

El ingreso de "Chamaco" trajo la luz para el mediocampo y ataque de Colo Colo, que durante muchos pasajes se mostró empobrecido como expresión de equipo. Santiago Morning duró muy poco en sus ilusiones defensivas.

● **La calma definitiva para Colo Colo. Desbordó Ponce por la derecha y Crisosto la terminó con toque seco, que se coló por arriba de Godoy. 4 a 2 y ya Santiago no podía aspirar al vuelco.**

Hasta la media hora todo es una obra repetida con la imagen descoordinada de Colo Colo y el esfuerzo de Santiago por mantener el cero aún a costa de que Pérez y Soto, los únicos en ofensiva, se mueran de soledad... Hasta que Galindo mete el derechazo que da en el travesaño y Rivas la manda adentro de cabeza. Después se equivoca Ojeda y la zurda de Ponce pone el 2 a 0. Se presiente que es la debacle para las conservadoras intenciones, pero un desborde de Soto permite que Martínez acierte con el descuento y evite calamidades mayores.

Dicho así, cronológicamente, alcanza para dotar de emotividad a un trámite monótono, en el que Colo Colo ni siquiera aterrizaba cerca de Godoy, porque en el medio carecía de un orientador. Santiago desnudaba sus pretensiones con un fantasmal wing izquierdo (Alvarez), que trabajaba cerca de su defensa. Y aunque en teoría Pío González y Toro aseguran manejo de pelota, eso no bastaba para darle al contragolpe algo más de agresividad. Entre la modorra esos tres goles naturalmente resultaron un suceso histórico.



● **La zurda de Crisosto en el quinto... Tiro libre de Orellana, rebote en el travesaño y la entrada oportuna del goleador para cerrar el marcador.**

El remedio de "Chamaco"

Y el segundo tiempo tiene quince minutos en los que Santiago Morning se hace propietario del juego y se acerca a Nef por la vía de Iván Soto, ahora cargado a la izquierda. Es el joven y veloz puntero, proveniente de Aviación, quien abre la brecha justa en las desprotegidas espaldas de Galindo y antes de los diez minutos remece el palo izquierdo de Nef. Y tres minutos después anota el empate cabeceando a un metro de la raya, en un corner..., a la usanza de este Colo Colo tan permeable a los servicios con pelota muerta.

Ese hálito de fundamentada esperanza que anima a la gente de Santiago se pierde por un fenómeno muy especial que provoca la entrada de Valdés. "Chamaco" reemplaza a un intrascendente Héctor Pinto y coincidentemente Colo Colo, por primera vez en el partido, tiene coherencia y claridad de mediocampo hacia arriba. Se afirma Ormeño en su despliegue, Rivas busca con más profundidad y tanto Ponce como Orellana abandonan su letargo para amenazar por los flancos.



● **Ponce en la segunda cifra de Colo Colo. Se equivocó el zaguero argentino Ojeda sobre la línea de fondo y Ponce esquivó la salida de Godoy para meterla de zurda. 2-0 en el minuto 35.**

La resistencia de Santiago no dura mucho y cuando Rivas pone el tercero ya el "Chago" carece de llegada y tiene sólo los enganches de Raúl Toro como tenue intento ofensivo. Y después aparece Crisosto para liquidar en el área con su estilo algo extraviado este año. Primero finiquitando un centro de Ponce con toque letal y después recogiendo un rebote en el travesaño por tiro libre de Orellana. Entremedio, otra vez Martínez capitalizó otro corner (Nef reclamó foul previo) para completar el tono goleador del segundo tiempo.

Pero es evidente que Colo Colo sólo muy espaciadamente alcanzó categoría de equipo y recién cuando entró Valdés hubo ideas más claras y una complicidad de volantes y delanteros ausente en el primer tiempo. Atrás, la juventud y velocidad de Pacheco le otorgaron mayor flexibilidad a la última línea, aunque al cabo hayan cosechado una cifra igualmente alta de goles en contra. Y esto porque Colo Colo sigue "generoso" en los corners, cuando se supone que ahí las marcas están más precisamente distribuidas.

Sergio Navarro ha reiterado que Colo Colo si es posible debe "morir goleando" y que por ello es natural alguna deficiencia defensiva. No obstante, eso, subsiste un problema de definición en el centro del terreno, donde a ratos la confusión es notoria, porque ninguno toma el 'timón" para imponer la pausa y darle más cerebro a la salida. Contra Santiago, Valdés fue la solución precisa, pero es difícil conformar una fórmula sólida y permanente cuando el rendimiento de Pinto es de un sonambulismo sorprendente o el de Rivas se pierde en un trote insustancial. Sus "lagunas" desconectan aún más a un trío de delanteros que deben estar apenas en la mitad de su capacidad previsible. Por todo, el 5-3 no tuvo el decorado de la euforia y sólo sirvió para no agravar las enfermedades y comprobar lo mucho que deberá trabajar Santiago Morning para salir a flote. El "Chago" tiene hombres de buena técnica (Toro, Pío González, López, que salió tempranamente lesionado) y otros veloces (Soto, Pérez), pero carece de agresividad ofensiva. Y aunque le alcanzó para hacerle tres goles a Colo Colo, eso no parece ser ninguna garantía de sobrevivencia futura...

IGOR OCHOA.

Oscar Lagos



● **El segundo gol de Santiago Morning, a cargo de Iván Soto y con toda comodidad... Fue en un corner, con Nef a medio camino; Galindo, Ovide y Rodríguez, de simples espectadores, y el frentazo certero del delantero.**

Cobreloa 1, Audax 0:

Esto tiene nombre: Mazurkiewicz

EVENTOS



Pedro González

El arquero uruguayo estaba evitando la derrota cuando Luis Ahumada les dio el triunfo a los nortinos.

Desde cinco metros disparó Godoy. Y la pelota no se movió del pecho de Mazurkiewicz. Decisivo fue el aporte del arquero, sometido a intenso trabajo, especialmente en la primera parte del segundo lapso.

El gol nortino consumado. Y el festejo de Ahumada y Ceballos contrasta con la decepción de Laino y Riquelme. Hasta ahí mandaba notoriamente Audax Italiano. Minuto 24 del segundo tiempo.



Pedro González

Aquí se perdió el segundo. Laino quedó lejos, superado por un tiro de Núñez, y Carlos Díaz salvó en la raya antes de que prosperara el esfuerzo de Ahumada. Dos situaciones más, tan favorables como ésta, se creó Cobreloa después de abrir la cuenta.



Sergio Mardones

No parecía justo, por supuesto. Pero era inapelable: la maniobra, limpia y bien urdida, había terminado con un rebote fortuito y un empalme perfecto de Ahumada con la zurda.

Nada que reprocharle a Cobreloa, que le sacaba excelente partido a la primera ocasión que se le presentaba en el segundo lapso. Y mucho que criticarle a Audax, que dominador —hasta atorador— no había podido vencer la resistencia a ratos deslumbrante de Mazurkiewicz.

Sólo que ahí comenzaba a cambiar radicalmente el partido. Ya no fue solamente puja desesperada de Audax Italiano por vulnerar el cerco defensivo y acercarse cada vez con mayor peligro al arco, sino que a Cobreloa se le abrió una amplia brecha para explotar su peligrosísimo contragolpe.

Y si a los 24' de la segunda etapa —hora del gol— el marcador pareció injusto, de ahí en adelante se justificó y hasta terminó pareciendo mezquino. Cobreloa tenía algo que los verdes también poseían, pero que de ahí en adelante no podría explotar: velocidad. Y había un sector en la defensa verde que era especialmente vulnerable a esta modalidad: el derecho, custodiado por Carlos Díaz. Hasta ahí el lateral sacaba amplia ganancia en su duelo con Ceballos. Sin recurrir al golpe —fueron otros los que ablandaron al cordobés—, había oscurecido las habilidades del puntero. Pero ahora ya no era duelo de habilidad, sino de rapidez de piernas. Y en este terreno todas las ventajas eran para el nortino. Cada pelotazo largo significa tres o cuatro metros de luz para el argentino sobre su marcador, lo que obligaba a Pablo Díaz a salir al cruce y descuidar el centro. Y por ahí aparecían destapados Ahumada y Núñez. Si el marcador no entregó cifras más amplias fue porque Ceballos se encargó sistemáticamente de malograr lo que él mismo había gestado con sus espectaculares corridas: o entregó mal o disparó sin la fuerza suficiente o calculó mal su globito en la salida de Laino e hizo que la pelota fuera a dar al horizontal.

Pero así como Ceballos fue culpable de que el triunfo de Cobreloa fuera tan magro, su arquero estaba evitando la derrota y —de ahí en adelante— evitaría también el empate.

En Chile siempre se echaron de menos arqueros que ganaran partidos. Cobreloa puede decir que encontró uno. Mazurkiewicz mostró todo lo que debe poseer un buen arquero: elasticidad, reflejos, ubicación, seguridad, oportunismo en la salida... y suerte. La elasticidad quedó demostrada cuando llegó abajo a un tiro muy cruzado de Fabres; los reflejos, en un tiro libre en que la pelota cambió imprevistamente de dirección y, lanzado hacia su derecha, desvía con la pierna el tiro que iba a su izquierda; la seguridad, en remates hechos desde lejos y desde cerca; la ubicación, en situaciones que para otro arquero tal vez habrían sido de peligro y que para él resultaron de rutina. Y la suerte, en remates que lo superaron —como uno de Riquelme en pleno segundo lapso— que se fueron rozando los postes.

El trabajo de Mazurkiewicz, sin ser agobiador, fue siempre intenso. Y las razones hay que buscarlas en la habilidad y el sentido futbolístico de Loyola, con capacidad para superar a Soto y Concha en la cercanías del área y con visión para explotar el acompañamiento de sus punteros. Montero, Riquelme y Verdugo eran más prácticos —y más luchadores— que Merello, Yávar y Rubén Gómez y con eso compensaban la mayor capacidad técnica de éstos. Sólo los punteros de Audax encontraban dificultades para el desborde. La marca de Manfredo González sobre Godoy y la de Raúl Gómez sobre Fabres clausuraban el desborde y el centro pasado buscando el cabezazo de Loyola. Para tener algún éxito los punteros verdes debían buscar la diagonal o el un-dos con Loyola, con resultados discontinuos: tres fracasos por cada éxito. Sólo que después del éxito siempre encontraron el escollo de Mazurkiewicz.

De cualquier manera, Cobreloa pasó bien su examen inicial como militante de Primera División en Santiago. Su columna vertebral (arquero-central-creador-ariete) no funcionó con la calidad que puede esperarse, por las defecciones de Soto y Ceballos. Pero Merello estuvo en su nivel (batallador incansable, intencionado en la entrega y peligroso en el remate) y Mazurkiewicz —ya se dijo— estaba para ganar el partido.

Entonces parece cosa de que los astros vuelvan a su nivel para que este equipo deje la misma sensación que dejó su arquero: la de ser imbatible.

JULIO SALVIAT.

LA FOTO

Sergio Mardones



A las 11.15 A. M., había iniciado, perdiendo el primer punto, el partido más difícil de su incipiente carrera. Porque tenía ahora sobre sí la gran responsabilidad de ser, seguramente, el hombre que iba a definir la final de Zona y, además, responder a la expectación y fervor que concitó con su triunfo del primer día sobre Vilas.

Han transcurrido 114 minutos de nervioso trajín. Con un primer servicio formidable, Hans Gildemeister [illegible] tercer set a Ricardo Cano. No sólo es el triunfador. Ha hecho que Chile gane esta final de Zona. La olla de cemento se estremece. Los brazos se alzan jubilosos. Los chicos pasadores de pelota penetran al court. Y Gildemeister salta, abriendo también sus brazos en un rapto de alegría incontenible.

HP-67 y HP-97
CON LA TARJETA QUE LIBERA

- Almacena en la tarjeta magnética tantos datos, como programas
- 224 líneas de programa con código de teclas combinado (equivalente a 350 pasos comunes de programa)
- 26 registros de almacenamiento
- Programación y manejo de datos simplificado
- Fácil posibilidad de compaginación de programas
- Abundante software + Biblioteca para u: arios
- La impresora HP-97 tiene un juego de ba rías incorporado



"La Principal Familia"

HEWLETT hp PACKARD

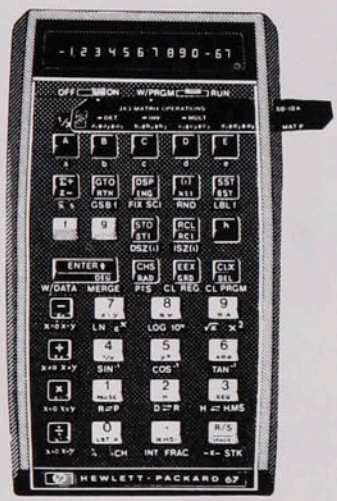

Vea la HP-67
y la HP-97 en

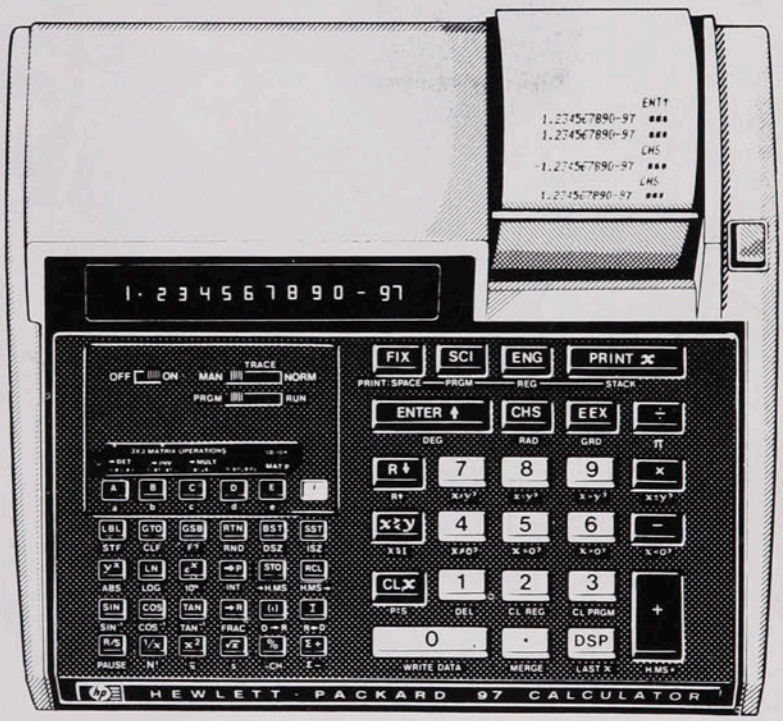

Olympia International · Máquinas de Oficina · Sistemas de Oficina

REPRESENTANTE EXCLUSIVO
OLYMPIA (CHILE) LTDA .
Rodrigo de Araya 1045, Santiago
Tel.: 255044 TX: 40-565

Sucursales: Arica, Iquique, Antofagasta, Valparaíso, Concepción
Temuco y Punta Arenas



2º ANIVERSARIO

Polla-Gol

POLLA CHILENA DE BENEFICENCIA

1976~1978

PRECIO (INCLUIDO IVA): $ 30.
Correo aéreo: $ 0,60.

estadio

le CHILE para todo el mundo



LEONEL HERRERA Y OSCAR FABBIANI

¡SE AFIRMA COLO COLO!

COBRELOA SE AFERRA A LA PUNTA

"U"-AVIACION: UN EJEMPLO

LA GOLEADA DE O'HIGGINS

COPA LIBERTADORES: LA ESPERANZA ES ROJA

GUIA POLLA GOL


CHOCOLATE
Bambino
Costa
y tú...¿quieres?
chocolates bambino
Costa

hoy

EVENTOS

Domingo de confirmaciones (Copa Libertadores) 4-9
No es tiempo para milagros (Colo Colo 2, D. Concepción 1) 10-11
Con marca de fábrica (Palestino 0, Sao Paulo 1; U. Española 1, A. Mineiro 1) 40-45
Esta vez se festejó en los números (O'Higgins 4, Ñublense 0) 56-57
Aviación, modelo de orden (Aviación 3, U. de Chile 2) 62-65

TEMAS

Algunos tuvieron suerte (Boxeo: retorno de los campeones mundiales) 28-31
La Copa a sorbos (Glosas del Mundial) 32-33
La lección de Chile-Argentina (Copa Davis) 34-39

PERSONAJES

"Pero soy un buen alumno" (Edgardo Avilés) 22-24
La nostalgia no sabe de fútbol (Mario Soto) 53-55

PANORAMA

Tres medallas de oro (Richard Tormen) 16
Mónica Covarrubias, estrellita de Chile 16-17
De Vicenzo; en dramático final (Golf) 17
Difícil resultó el argentino "Nico" Pérez 17-18
Una docena de razones (Básquetbol de China P.) 18
Concepción debe esperar (Pista de Rekortan) 19
Adiós a Colombia (Ciclismo: Leandro Contreras) 19
Registro 21

SINTESIS

La fecha 12-13
Las tablas 14-15

SECCIONES

Díganos 26-27
Entretiempo 47
Migajas 48
El humor de Hervi 49
Sin Barrera 50-52
Polla Gol 58-61
La foto 66

estadio

La semana triste

Semana triste para el deporte chileno. En camino a Bariloche, para participar en el IV Campeonato Latinoamericano de Motocross, quedó diezmado el representativo nacional. El pequeño automóvil en que viajaban los campeones nacionales Jorge Herrera y Manuel Larraín, con sus hermanos, Pedro Herrera y Luis E. Larraín, fue embestido por un camión que se salió de su pista. Y el saldo fue trágico. Instantáneamente fallecieron Pedro Herrera, 19 años, 3.º en el ranking 1977, para 125 cc senior, con práctica en Estados Unidos, con miras a la cita continental a que concurría, y Luis E. Larraín, 24, no competidor, pero fervoroso seguidor del deporte de las motocicletas y de su hermano José Manuel. Gravemente heridos quedaron Jorge Herrera, 23, campeón de Chile, reciente participante en el torneo Winter AMA, de Florida, Estados Unidos, y José Manuel Larraín, 17, campeón junior.

Dos vidas jóvenes se han inmolado en aras de una pasión; otras dos sufren las graves consecuencia de un impacto feroz, cerca de San José de la Mariquina, en el ubérrimo sur chileno.

El fútbol lamentó la pérdida de un dirigente dinámico por excelencia. Edmundo Hernández llevó la camiseta de Magallanes incrustada hasta los tuétanos, aunque alguna vez estuviera "a préstamo" en otros clubes, Universidad Técnica —su segunda casa— y Huachipato, además de la Asociación Central, falleció la noche del sábado, poniendo luto y tristeza en el ambiente.

Y dramáticamente, en su propio hogar, al recibir una descarga eléctrica, pereció Alberto Marinoni, presidente de la rama de natación del Club Estadio Italiano.

La conmoción de la triste suerte de los jóvenes motocrosistas, y la partida de Edmundo Hernández y de Alberto Marinoni hicieron pasar un poco como sin importancia el fracaso —uno más— de los representantes chilenos en la Copa Libertadores, Unión Española y Palestino, que cediendo entre ambos 3 puntos a cada uno de los rivales brasileños, Sao Paulo FC y Atlético Mineiro, quedaron punto menos que eliminados, lo que por lo demás se preveía de la competencia sudamericana.

DOMINGO DE CONFIRMACIONES

EVENTOS

Dos puntos de ocho. Una cosecha pobre, que viene a confirmar el real estado del fútbol chileno, que tuvo su gran momento en 1973 y su último relumbrón en 1975, y que ahora atraviesa caminos de indefinición y búsqueda.

Se sabía que Brasil es el examinador más exigente de este lado del mundo. Pero se confiaba en la experiencia copera de uno —sexta participación de Unión Española en esta década— y la solidez de equipo del otro.

Ninguno de los dos factores bastó para recoger los frutos mínimos que se presupuestan cuando se juega de local. Palestino perdió sus dos partidos. Unión Española empató los suyos. Y cada uno de los visitantes, el ya conocido Sao Paulo y el novedoso Atlético Mineiro, regresaron con un balance que no estaba ni en sus propios cálculos: tres puntos cada uno.

Lo del domingo sólo resultó confirmación de lo del miércoles. Se pudo ver de nuevo a un Palestino desequilibrado (su gran característica es el equilibrio) y a una Unión Española luchadora y sin fortuna. Y por el otro lado, a un Atlético Mineiro discreto y a un Sao Paulo sólido.

Lo novedoso fue que esta vez hubo más goles... Pero eso es una cuenta que tienen que pagar las defensas y no un cheque que deban cobrar los ataques.

Fabbiani solo

A los veinte segundos de juego el público estaba de pie viviendo una situación de gol: el estupendo cabezazo de Figueroa dejaba a Lazbal y Fabbiani descuidados y sin más obstáculos que el arquero. El puntero pensó que el ariete; el ariete, que el puntero. Y en el penseque se fue la ocasión.

Y en esa jugada quedó un anticipo de lo que sería el partido: un festín para delanteros, merced a la desorganizada generosidad de las defensas.

Cuando Atlético Mineiro abrió la cuenta a los 27' Palestino ya había tenido cinco veces el gol, sin lograrlo: la situación relatada, una escapada solitaria de Pinto, un borbollón en el arco tras un centro de Lazbal, un cabezazo libre de Fabbiani y un potente sobrepique de Dubó. Y el equipo de Belo Horizonte se había creado tres situaciones tanto o más claras que ésas: un gol dudosamente anulado a Paulo Isidoro, una salvada de Elías en el arco cuando Araya había quedado muy lejos, una incursión individual de Marcelo finalizada con remate que se perdió junto a un vértice.

Y nada varió hasta el descanso. Las situaciones de gol siguieron alternándose con frecuencia. La única diferencia radicaba en que a Leite lo salvaban sus recursos, mientras que a Araya lo salvaban los demás (una falla suya posibilitó otro gol de Mineiro, acertadamente anulado: Ziza lo eludió fuera del área y luego habilitó a Marcelo para que marcara; pero entre éste y el arco sólo había un jugador).

Mucha llegada, mucha emoción. Pocos goles, proporcionalmente. Y fallas en abundancia. Sorprendentemente impreciso, Manuel Rojas condujo a su equipo por sendas que no le son familiares. Buscó exclusivamente a Fabbiani en sus combinaciones y descartó el cambio de juego. Dubó tampoco acertaba con el pase. Y así, Palestino comenzó a depender de lo que hiciera Zelada, el más activo de los tres y el de mejores ideas esta vez. Y en ataque, sólo se podía esperar algo de Fabbiani. Porque Pinto repetía su oscuro segundo tiempo del miércoles y Lazbal confirmaba lo visto hasta ahora: es un tipo de jugador —quedan varios así— que no destaca por su velocidad, que no tiene gran habilidad, que no se caracteriza por la defensa de la pelota, que no muestra cualidades para el quite y que no se puede la pelota cuando llega a la línea para hacer el centro. Su espíritu de lucha no alcanza a compensar tanto factor negativo.

Si Ventuir y Divino —los centrales de Mineiro— daban todo tipo de facilidades, Campodónico no lo hacía peor: fue él quien le puso la pelota a Marcelo, en una situación que no revestía peligro, para que el ariete brasileño abriera la cuenta.

Después del descanso, treinta y cinco minutos de película. Y quince —entre los 13' y los 28'— sin ningún respiro. En ese lapso se anotaron siete goles, hubo tres penales, se anuló el que pudo ser el quinto gol de Palestino (Figueroa), hubo un jugador expulsado (Valdemir), Rojas malogró una ocasión clarísima, un tiro de Fabbiani casi botó el vertical y Leite debió jugarse el pellejo para desbaratar una entrada de Pinto.

Los cuatro goles de Palestino tuvieron una explicación: Fabbiani. Algo mejoró Rojas en la entrega —ahora fue más larga e intencionada— y el ariete la explotó con desusada contundencia: el primero fue un globito, tras una serie de rebotes que peleaba Figueroa; el segundo, de penal por falta que le cometieron a él mismo; el tercero, con tiro cruzado, tras entrar al área llevándose la pelota con el pecho; el cuarto, con volea furibunda —desde posición adelantada— en otro centro de Rojas.

Y él solo dejó a su equipo en ventaja de 4x2, tras ir en desventaja de 1x2.

Los goles de Mineiro —y la derrota de Palestino— también tienen explicación: la actuación de la defensa. Así como Campodónico regaló el primer gol, Figueroa carga con responsabilidades en el segundo, Ayala —que lo hizo peor que su reemplazado— cometió dos penales y Fuentes anotó un autogol.

Contra Sao Paulo, Palestino no tuvo posibilidades; contra Mineiro las tuvo todas. Pero el resultado fué el mismo: dos derrotas.

Fabbiani solo no fue suficiente.

Palacios-Peredo

Pedro García lo había adelantado el viernes: *"A Sao Paulo tendremos que encerrarlo en su sector, cubrirle el medio campo con siete u ocho jugadores y estar atentos para desbaratar su contragolpe"*. Nunca se sabrá si fue para despistar o porque no pudo hacerlo. Unión Española necesitó cuarenta minutos de juego para realizar su primer remate al arco y durante todo ese lapso debió permanecer en campo propio, arrinconada por la superioridad física y técnica de los brasileños.

Peligros serios para Osbén no había. Su única intervención de mérito había sido contener un cabezazo muy peligroso de Darío Pereira. Y hasta se podría decir que con eso estaban igualados en situaciones, por cuanto Véliz había malogrado una muy propicia al minuto de juego al pifiar el remate en el área chica. Y el otro



Oscar Lagos

LA UNION: VIRTUDES PARA EMPATAR (el golazo de Peredo)

PALESTINO: ERRORES PARA PERDER (el autogol de Fuentes)

Juan Silva





EVENTOS

● La tarde de Fabbiani.
Cuatro goles en 19 minutos, para transformar el 1x2 en 4x2. Ahí está celebrando el tercero. La notable producción del ariete, sin embargo, fue dilapidada por la defensa tricolor.

Domingo de...

susto para el arquero hispano había sido en una desinteligencia suya con Herrera, que había permitido la irrupción fulminante de Neca, sin que éste alcanzara a conectar la pelota.

Pero era Sao Paulo el que mandaba. Antenor condenaba desde temprano a la impotencia a Neumann, y de ese modo Unión Española perdía las mayores posibilidades de su ataque. No era mucho lo que podía lograr Farías frente a dos centrales corpulentos y con recursos y era muy improbable que Véliz lograra superar en velocidad a Bezerra. Sin muchas luces Novello e intrascendente Palacios, la primera media hora dejó la sensación de que los rojos sólo podían aspirar al cero. Y eso dependía de cuánto aguantara su defensa.

Era Chicao, un corpulento mediocampista, el que mandaba junto al círculo central. De buena técnica y gran visión, acaparaba el juego y distribuía la pelota de acuerdo a las

Sergio Mardones



● **El primero (1x1).**
Figueroa peleó los rebotes, y cuando Fabbiani alcanzó uno, fue para anotar con un globito perfecto. Minuto 46.

Pedro González

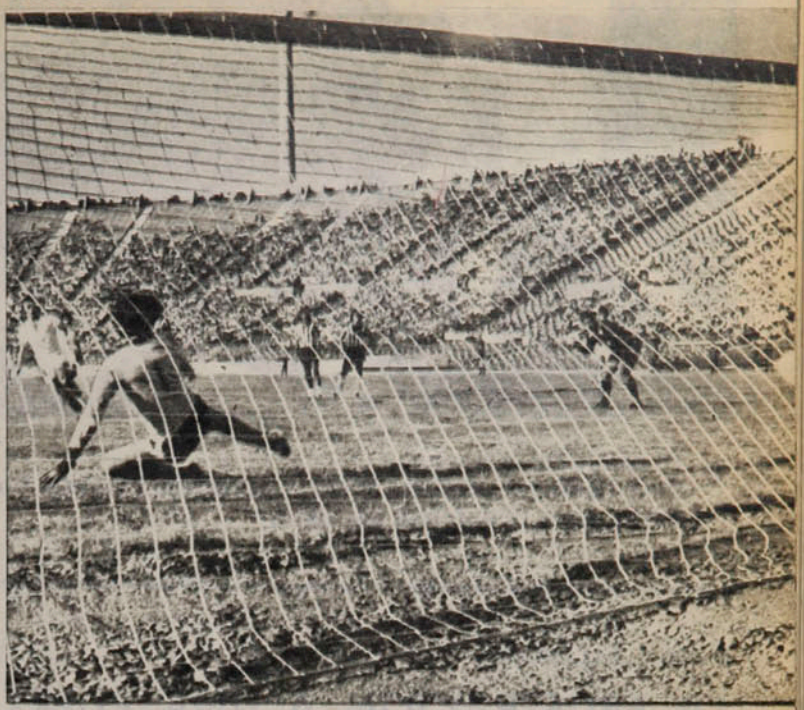

● **El segundo (2x2).**
El penal se lo hicieron a él mismo, cuando eludía a la entrada del área. El servicio fue como acostumbra. Minuto 58.

Sergio Mardones



● **El tercero (3x2).**
Pedro Pinto puso el pase en profundidad. Y Fabbiani se encargó del resto: la llevó de pecho y la cruzó. Minuto 60.

Sergio Mardones



● **El cuarto (4x2).**
Estaba en posición adelantada cuando le llegó el cruce largo, y no se indicó. No dejó caer la pelota y la volea fue perfecta. Minuto 64.

---

convenciencias: corto cuando los caminos estaban obstruidos; largo cuando había huecos. Y a su lado, dos peones menos brillantes, pero igualmente efectivos: Teodoro y Darío Pereira. Y aunque el uruguayo no luciera como ante Palestino, siempre estaba latente la peligrosidad de su zurda y su cabezazo.

La defensa roja respondía bien, pese a los problemas que Neca le presentaba a Enzo Escobar. Herrera mostraba su habitual resolución en el anticipo y su seguridad en la disputa de pelotas altas (en el teatro no le fue bien: le mostraron amarilla). Machuca ya está en su nivel y pocas veces fue superado por Ze Sergio. Y Rafael González aportaba su seguridad en el fondo y su acostumbrada finura en la entrega. Las Heras colaboraba con ellos, manteniendo el nivel exhibido frente a Mineiro.

Y el encuentro comenzó a encontrar sentido para los rojos cuando ingresó Peredo, a los 30'. Ya no se insistió tanto por la punta derecha,



Pedro González

● **El duelo de la noche.**
Peredo con el arquero Waldir. El ariete hispano fue una pesadilla para la defensa paulista.



Unión Española:

LA FRUSTRACION A UNA PUERTA...

Aunque las matemáticas permitan jugar con alguna esperanza, los rostros en el vestuario de Unión Española señalaban sin pudores la decepción imperante. Era fácil advertirlo, porque ni siquiera Gustavo Graef, adicto permanente a la broma, regalaba una sonrisa... Analizando, es claro, se postergaban un poco las consecuencias emocionales y todos trataban de enhebrar la respuesta más meditada. Pedro García, lógicamente, no podía escapar a esa necesidad...

"Era imperioso ganar para mantener nuestra opción y en ese sentido no podemos estar conformes. Pero proyectándonos no podemos olvidar que esta actuación de Unión debe ser la mejor de un equipo chileno ante representativos brasileños... Claro, Colo Colo el 73 fue el otro. Pero en todo caso igual valorizo el trabajo de mi equipo, porque prácticamente los tuvimos a una puerta. Ahora se trata de mantener el rendimiento como visitantes."

En el juicio de Novello tampoco cabía escribir con amargura este capítulo de Copa Libertadores: **"Antes de comenzar la serie todos tenían mucho miedo por el poderío de los equipos brasileños y desde el comienzo los eligieron como favoritos. Unión demostró por lo menos que no eran tan inaccesibles y pienso que con un poco más de finiquito los hubiésemos derrotado. En los dos partidos nuestros segundos tiempos fueron muy buenos y terminamos arrinconándolos".**

Uno de los mejores argumentos ofensivos de Unión ante Sao Paulo había sido Jorge Peredo y ya en el recuento, el goleador mezclaba desazón con alegría: **"Creo que los complicamos bastante y yo mismo pude haber marcado otro gol, tanto en el tacazo como en ese tiro druzado que se fue apenas desviado. Y me gustó lo que hicimos en la etapa final en ataque... Lástima que no alcanzara para lograr un mejor resultado. ¿El gol?... Fue un pase profundo del "Tano", que pilló mal parada a la defensa. Le di fuerte y al palo opuesto".**

Así quedó Unión después de Sao Paulo. Sumando la sincera amargura de los gestos con la tranquilidad menos pesimista del análisis.

EVENTOS

Domingo de...

donde Neumann fracasaba sistemáticamente, y Unión Española comenzó a insinuar cuál sería su tónica en el segundo tiempo: la velocidad.

Cuando Edú abrió la cuenta al comenzar el segundo tiempo (tiro al arco de Ze Sergio, que resultó centro) el asunto pareció liquidado. Ya se sabe la solvencia de las defensas brasileñas en general. Y ya había demostrado Sao Paulo ante Palestino los puntos que calzaba la suya.

Lo positivo para Unión Española es que ese bloque no alcanzó a acomodarse para la faena de contención. Un minuto después del gol estaba todo igual: Peredo aprovechó un centro de Novello para parar la pelota y empalmar de derecha antes de que cayera.

Y desde ahí en adelante fue otro partido. Amenazó con encresparse cuando Herrera magnificó un golpe y luego cuando González recibió otro que casi le significó ser cambiado. Pero pronto encontró cauces más normales y atractivos cuando Palacios se floreó brillantemente entre un grupo de brasileños y puso una pelota de gol que no fue aprovechada.

Esa jugada levantó a Unión Española y al público. Y el partido, que hasta ahí había sido bueno, bordeó lo excelente. Durante veinte minutos el campeón chileno fue una máquina practicando el fútbol que gustó ayer, gusta hoy y gustará siempre. Un juego limpio, variado y efectivo que pudo —debió— darle el triunfo.

Se perdió Chicao en ese tráfago acelerado y resurgió un Palacios potente y hábil. Se quedó Pereira en sectores sin trascendencia y asumió Las Heras desde mitad de cancha hacia adelante. Se cansó Teodoro en el correteo y al fin pudo Novello hacer funcionar su zurda. Y allá adelante Peredo era una pesadilla y Véliz aparecía por lugares desacostumbrados para hacer valer su zancada tras pelotas jugadas al hueco. Hasta Farías logró lo que no había podido Neumann: superar al imperturbable Getulio.

Esa tromba roja no encontró escollos en medio campo ni en el área, sino en el arco. Waldir tuvo trabajo agobiante y respondió siempre con seguridad: a Las Heras le sacó un cañonazo de zurda; a Peredo, un taco imprevisto; a Véliz, un disparo cruzado. Y cuando fue superado la pelota rozó los postes, pero no entró. Así ocurrió cuando Peredo eludió en el área y evitó el achique del arquero con tiro bombeado.

Sao Paulo sólo encontró respiro con los cambios. Mirandinha entró



Oscar Lagos

● **El golazo de Peredo.**
Recién había anotado Edú el gol de apertura, cuando Novello realizó el preciso cambio de juego, y Peredo, luego de levantar la pelota, le dio de sobrepique. Waldir no llegó en su estirada.

por Neca y Viana por Teodoro. Fueron ellos, con energías frescas, los que lograron salvar a su equipo de la asfixia.

Pero quedó la sensación de un resultado injusto. Cuando mandó Sao Paulo —en el primer tiempo— Osbén se limitó a estar atento. Cuando lo hizo la Unión, Waldir debió extremarse al máximo.

Ahí estuvo la diferencia.

JULIO SALVIAT

Presión paulista.
● **Y Osbén detiene apuradamente, ante el acoso de Ze Sergio y las miradas de Marcelo y Ziza.**



Enrique Aracena

SINTESIS

PALESTINO 4.
Fabbiani (46', 58' —penal—, 60' y 64').
AT. MINEIRO 5.
Marcelo (27'), Serginho (52'), Ziza (65' y 80', ambos de penal) y Fuentes (73', autogol).
Domingo 26 de marzo.
Estadio Nacional.
Partido preliminar.
Arbitro: César Orozco (Perú).
Guardalíneas: H. Rodríguez (Ur) y L. Pestarino (Arg).
Expulsado: Valdemir (66').
PALESTINO: Araya; Varas, Figueroa, Fuentes, Campodónico; Rojas, Dubó, Zelada; Lazbal, Fabbiani, Pinto. DT: Caupolicán Peña. Cambio: Campodónico por Ayala (46').
AT. MINEIRO: Leite; Valdemir, Ventuir, Divino, Lázaro; Danival, Hilton, Paulo Isidoro; Serginho, Marcelo y Ziza. DT: "Barbatana". Cambio: Serginho por Heraldo (82').

U. ESPAÑOLA 1.
Peredo (51').
SAO PAULO 1.
Edú (50').
Domingo 26.
Estadio Nacional.
Partido de fondo.
Público: 24.724 personas.
Recaudación: $ 1.493.930.
Arbitro: Ramón Barreto (Ur).
Guardalíneas: J. Romero (Arg), Pagano (Perú).
U. ESPAÑOLA: Osbén; Machuca, Herrera, González, Escobar; Palacios, Las Heras, Novello; Neumann, Farías, Véliz. DT: Pedro García. Cambio: Neumann por Peredo (30').
SAO PAULO: Waldir; Bezerra, Esteban, Getulio, Antenor; Teodoro, Chicao, D. Pereira; Neca, Edú, Ze Sergio. DT: Rubens Minelli. Cambios: Neca por Mirandinha (70') y Teodoro por Viana (70').

NO ES TIEMPO PARA MILAGROS

Colo Colo y Concepción animaron un encuentro desabrido, pese a que en las tribunas había más de quince mil espectadores y el clima apropiado para un gran partido. Pero el temor de los albos a un traspié desagradable y las intenciones netamente defensivas de su rival conspiraron para que el público, que esperaba un milagro en Viernes Santo, volviera a la realidad.

Juan Silva



● La tónica del partido. Vásquez en el rechazo sin complicaciones, cuando Crisosto merodeaba en el área y Lobos con Montilla esperaban las consecuencias. Quince mil personas no lograron "encender" el partido.

El clima en Santa Laura es prometedor. Son más de quince mil almas que en la multicolor sinfonía de una tarde calurosa esperan con la ansiedad del más necesitado el milagro de Viernes Santo. Colo Colo sale por el túnel norte y no es aplauso tímido el que lo recibe, sino una ovación, con serpentinas blancas, con plumeritos blancos, con banderitas y gorros blancos. Y cuando Concepción asoma por el otro costado también encuentra la bienvenida cariñosa del espectador, que desea una lucha sin cuartel, aunque de antemano les dé a los albos el papel del león y al visitante el del sacrificado.

Pero hasta los diez minutos no pasa nada. Colo Colo se ve temeroso de sus propios errores. El recuerdo de anteriores episodios le hace tomar precauciones para evitar una sorpresa desagradable. Atrás nadie se regala por ningún motivo y Ovide da la pauta con sus rechazos, libres de toda sutileza. En el medio Ormeño es el único que intenta el disparo de distancia, quizás porque siente menos prejuicios a la hora de tomar resoluciones. Porque Pinto traspira temor a intentar cualquier maniobra no prevista y Rivas —ubicado como volante de enlace— más bien está para ayudar a la marca que para volcarse en audaz ataque. Claro que Concepción presenta las mismas características, aunque su intención sea distinta. Los albos por lo menos quieren ganar, pero sin que ello signifique descuidarse. Los sureños no quieren perder. Y su defensa es numerosa y su ofensiva transita en la indiferencia hacia el arco rival.

Ni siquiera cuando Rivas clava la primera banderilla el partido cambia de ritmo. El público ya dejó los gritos para otra ocasión y hay silencio en las tribunas, sólo alterado cuando se produce una esporádica acción cerca de una de las áreas o cuando una entrada violenta —y hubo muchas, especialmente de parte de la defensa penquista— da por tierra con un hombre. Colo Colo asienta su predicamento luego del tanto de apertura, conseguido en una acción donde la retaguardia de Concepción ayudó bastante. Un corner desde la derecha, servido por Orellana, un rechazo corto de Vásquez, con golpe de

cabeza, salta Galindo ante el titubeo de Cavalleri y con un cabezazo habilita a Rivas para que éste de la misma forma introduzca el balón en la red. La jugada parece dudosa por la posición del goleador, pero el árbitro señala el centro de la cancha al igual que el guardalíneas.

El partido, pues, sigue en el mismo ritmo. Para Colo Colo los dos puntos son demasiado valiosos para arriesgarlos en una maniobra que, aunque valerosa y tonificante para el público, es peligrosa para las pretensiones establecidas. Concepción pretende teóricamente buscar el empate, pero no tiene armas para ello. Ausente el puntero Burgos, hombre hábil y de notoria tendencia al pique sorpresivo, a la jugada genial; demasiado solitario Estay, preocupado de contestar golpe por golpe, y poco decidido Puyol, a ratos muy apagado para un muchacho que insinuó promisoriamente.

Cuando quedan pocos minutos, sólo seis en teoría, una infracción de Cabezas por el sector izquierdo del ataque colocolino permite a Ponce ensayar un tiro libre al área, que el cabezazo sorpresivo de Crisosto —lo único rescatable en lo personal del encuentro— convierte en el segundo tanto. La lógica explosión de alegría de la gente de Colo Colo por el gol tranquilizador es explicable. Algunos minutos antes una jugada del ataque de Concepción había estado a punto de producir la igualdad. Puyol había tirado desde excelente posición, con Nef desubicado y la defensa retrocediendo, pero Galindo —en la misma raya— había rechazado el peligro. Esa fue la ocasión más clara creada por Concepción y terminó en fracaso. Por ello, con la segunda cifra, el equipo albo respira profundamente.

Sólo allí, cuando quedaban seis minutos, Concepción se siente obligado a ofrecer un poco más de resistencia. Aprovechando el retroceso de su rival, motivado por una seguridad poco real, intenta estrechar las cifras. Lo consigue el defensa central Isla, que había estado poco afortunado en casi todo el partido, pero que por lo menos —en la etapa final— mostró alguna reacción y arriesgó en ofensiva. Un centro al área, Ovide se equivoca al querer rechazar y la deja para que Isla con un puntazo derrote a Nef.

Restan sólo tres minutos. Para Colo Colo, la inquietud por perder todo lo que durante el encuentro había conseguido. Para Concepción, la posibilidad de un empate que no merece, pero que igualmente sirve en las estadísticas.

Para frenar la débil reacción penquista, la defensa colocolina recurre a sus reservas de aplicación y ello le basta. Porque pese a que Concepción batalla, ya no queda tiempo para milagros.

SERGIO JEREZ.



Pedro González



Juan Silva

● **Los tres goles.**
La palomita perfecta de Rivas para abrir la cuenta a los 10 minutos; la peinada precisa de Crisosto para dejar a medio camino a Montilla y poner el 2x0 a los 84 minutos; el puntazo furibundo de Isla, empalmando un rebote, cuando ya no había tiempo para cambiar la historia.



Enrique Aracena

SINTESIS

1.º Rueda — 4.º Fecha

S. MORNING 2

P. González (47' de penal) y autogol de P. Díaz (53').

A. ITALIANO 2

Yáñez (29') y Loyola (81').

Viernes 24.
Estadio Santa Laura.
Partido preliminar.
Arbitro: Benjamín Barros.

S. MORNING: Olivera (4); Avendaño (4), Tapia (3), Ojeda (3), Gangas (4); Alvarez (2), Arrieta (5), P. González (4); Soto (5), Pérez (4) y Toro (4). DT: José Santos Arias. Cambios: Saravia (5) por Alvarez (46').
A. ITALIANO: Laino (5); C. Díaz (4), Zamorano (5), P. Díaz (2), Yáñez (4); Riquelme (5),, Montero (4), Verdugo (6); Fabres (4), Loyola (4) y Godoy (3). DT: Armando Tobar. Cambios: Silva (5) por Verdugo (46') y Astudillo (4) por Godoy (61').

En un partido discreto, con muchos errores, ambos equipos mostraron intermitencias profundas que hicieron variar el marcador y el panorama totalmente. En el primer tiempo Audax trabajó mucho mejor, especialmente cuando por el medio se juntaron Verdugo, Riquelme y Loyola. Pero al iniciarse la segunda etapa un penal innecesario permitió a Santiago Morning igualar las cifras, poniéndose luego en ventaja con autogol de Pablo Díaz. En esos quince minutos de la fracción final el cuadro bohemio asentó un dominio total, que por momentos hizo pensar en una cómoda victoria. Pero en la media hora restante fue Audax quien llevó las mejores cargas al pórtico de Olivera, imponiendo su mayor capacidad individual, pero sin que le alcanzara para llevarse una victoria.

CARLOS KOSSACK.

Juan Verdugo.



COLO COLO 2

Rivas (10') y Crisosto (84').

CONCEPCION 1

Isla (87').

Viernes 24.
Estadio Santa Laura.
Partido de fondo.
Público: 15.781.
Recaudación: $ 888.610.
Arbitro: Sergio Vásquez.

COLO COLO: Nef (5); Galindo (4), Herrera (4), Ovide (4), Rodríguez (5); Pinto (3), Ormeño (5), Rivas (4); Ponce (3), Crisosto (3) y Orellana (3). DT: Sergio Navarro. Cambios: Valdés (4) por Pinto (59') y D. Díaz (4) por Ormeño (71').

CONCEPCION: Montilla (4); Cabezas (5), Rojas (3), Isla (4), Vásquez (4); San Juan (4), Lobos (4), Cavalleri (2); Burgos (2), Estay (3) y Puyol (2). DT: Isaac Carrasco. Cambios: Gutiérrez (4) por Rojas (46') y Landeros (3) por Cavalleri (69').

Todo el público esperaba que el partido fuera una caldera de comienzo a fin, pero ya los primeros diez minutos le dieron la tónica de lo que serían los ochenta restantes. Colo Colo, muy temeroso, cuidando cada uno su posición antes que nada, distó mucho de ser el cuadro arrollador que todos presumían. Quizás porque los anteriores encuentros le significaron muchos dolores de cabeza, esta vez Sergio Navarro evitó las posibles sorpresas desagradables con un planteamiento que si bien fue muy conservador le dio los frutos esperados. Concepción no arriesgó jamás en ofensiva, ni siquiera cuando estuvo en desventaja. Sólo en los últimos tres minutos intentó algo más, pero ya no quedaba tiempo para milagros.

SERGIO JEREZ.

Gabriel Rodríguez.



PALESTINO
GREEN CROSS

Juegan hoy.

U. DE CHILE 2

Salah (9') y Spedaletti (52').

AVIACION 3

Jáuregui (14') y Fabbiani (25' y 58').

Sábado 25 de marzo.
Estadio Santa Laura.
Público: 7.744.
Recaudación: $ 401.910.
Arbitro: Rafael Hormazábal.

U. DE CHILE: Carballo (3); Ashwell (3), Peralta (4), Quintano (5), Bigorra (3); Soto (3), Aránguiz (4), Schelberg (5); Socías (4), Salah (4) y Ghiso (2). DT: Nelson Oyarzún. Cambios: Spedaletti (4) por Ghiso (46') y Koscina (4) por Soto (70').

AVIACION: Leyton (5); García (4), Landeros (3), Posenatto (5), Osorio (3); Coffone (4), Hodge (5), Jáuregui (5); Herrera (5), Cambría (4) y Fabbiani (6). DT: Hernán Carrasco. Cambio: Aravena (4) por Cambría (50').

A primera vista podría creerse que el triunfo de Aviación fue injusto por la cantidad de ocasiones con que contó la "U", además de quince minutos deslumbrantes en el segundo tiempo. Pero en los goles Carballo no estuvo a la altura de su jerarquía y facilitó así un desenlace favorable a Aviación, que por encima de todo supo mantener su equilibrio, no se amilanó en sus momentos difíciles y supo sacar provecho de su contragolpe. El resultado premia a su mayor eficiencia.

RENATO GONZALEZ.

Ricardo Fabbiani.



O'HIGGINS 4

Rojas, autogol (23'), Vargas (49') y Neira (60' y 86').

ÑUBLENSE 0

Sábado 25 de marzo.
Estadio El Teniente de Rancagua.
Público: 9.564.
Recaudación: $ 297.870.
Arbitro: Enrique Marín.
Expulsados: Cerendero y Herrera (50').

O'HIGGINS: Vallejos (5); Droguett (4), Riquelme (5), Valenzuela (5), Serrano (5); Quiroz (6), Acosta (4), Neira (7); Romero (3), Pizarro (4) y Lima (4). DT: Luis Santibáñez. Cambio: Vargas (4) por Romero (46').

ÑUBLENSE: Lara (4); Araneda (3), Salazar (4), Rojas (3), Salinas (4); Reyes (4), Cerendero (4), Cuevas (4); Lugo (3), Sintas (4) y Herrera (3). DT: Eugenio Jara.

Ñublense planteó el partido pensando en el cero y O'Higgins con su mejor trabajo de medio campo hizo de esa pretensión una condena, porque lo ahogó en su campo. No obstante, tras la apertura, el equipo de Chillán emparejó a ratos el trámite hasta que después del segundo gol de O'Higgins el árbitro castigó con la expulsión de dos jugadores los reclamos y ya no hubo más suspenso... Sólo los aciertos de Neira impidieron un epílogo monótono, porque en la superioridad numérica O'Higgins careció de más ambición para haber liquidado con estruendo.

IGOR OCHOA.

HUACHIPATO
U. ESPAÑOLA

Juegan hoy.

COBRELOA 1

Ahumada (27').

U. CATOLICA 0

Domingo 26 de marzo.
Estadio Municipal de Calama.
Público: 11.554.
Recaudación: $ 347.400.
Arbitro: Alberto Martínez.

COBRELOA: Mazurkiewicz (5); González (4) Concha (4), Soto (5), Raúl Gómez (5), Merello (5), Yávar (6), Rubén Gómez (5); Núñez (4), Ahumada (5) y Ceballos (5). DT: Andrés Prieto.

U. CATOLICA: Wirth (5); Oñate (4), Lihn (5), Berrio (4), Ubilla (5); Prieto (4), Solís (4), Acevedo (4); Roselli (5), Bianco (4) y Moscoso (5). DT: Orlando Aravena. Cambios: Díaz (5) por Acevedo (46') y Arriaza (4) por Bianco (46').

Cobreloa planteó un partido al "acecho" y dejó que Católica se desgastara en un estéril dominio, cediéndole el terreno. El gol de Ahumada facilitó aún más esas intenciones, porque en la misma medida que Católica veía perder sus energías sin resultados concretos, los volantes de Cobreloa elegían el ritmo más conveniente para ganar el encuentro, quedar como líder absoluto y prolongar su fama de imbatible allá en Calama.

JUAN ALCAPIO.

COQUIMBO 1

Leiva (89').

EVERTON 2

Gallina (12') y Martínez, penal (50').

Domingo 26.
Estadio Municipal de Coquimbo.
Público: 6.793.
Recaudación: $ 208.045.
Arbitro: Ricardo Keller.

COQUIMBO: Werlinger (5); Olivares (5), Gómez (4), Rojas (4), Ibáñez (5); Vásquez (5), Leiva (5), Torino (4); Dinamarca (4), Sandoval (4) y Araya (5). DT: Sacha Mitjaew. Cambios: Espinoza (4) por Torino (52') y Vega (4) por Sandoval (74').

EVERTON: Leyes (5); Zúñiga (5), Azócar (5), Díaz (5), Sorace (5); Martínez (6), Lara (6), Salinas (5); Cáceres (5), Gallina (4) y Benzi (4). DT: Pedro Morales. Cambios: Navarrete (4) por Gallina (70') y H. López (—) por Martínez (87').

La victoria de Everton se cimentó sobre su mayor categoría de equipo, evidenciando la efectividad de su armado solvente y seguro. Coquimbo opuso gran entusiasmo, pero careció de claridad para quebrar la defensa viñamarina y, peor aún, una falla de Gómez obligó al penal de Ibáñez, que a la postre sería decisivo. Una vez más el conjunto local demostró que no tiene poder de gol y sus defectos se ven aumentados cuando tiene al frente una fuerza tan compacta como Everton.

MARIO MEZA.

RANGERS 0
L. SCHWAGER 1

Gómez (2').

Domingo 26.
Estadio Fiscal de Talca.
Público: 7.702.
Recaudación: $ 237.445.
Arbitro: Juan Silvagno.

RANGERS: Rafael (3); Chirinos (3), Hidalgo (3), Morales (4), Valenzuela (4); Rivera (4), Viveros (3), Fontora (3); Caballero (3), Román (4) y Lamadrid (5). DT: Ramón Climent. Cambios: Castillo (4) por Caballero (46') y Bustamante (—) por Fontora (73').

L. SCHWAGER: Kusmanic (4); Azócar (4), Páez (4), Linaris (5), Aguilar (4); Díaz (5), Gómez (5), Abad (4); Briones (3), R. Núñez (4) y Guerrero (5). DT: Vicente Cantatore. Cambios: Jiménez (4) por Briones (57') y Puebla (4) por Guerrero (69').

Aunque el público prestó su apoyo masivo a la probable rehabilitación, Rangers no pudo terminar con su racha negativa y, por el contrario, vio incrementarse sus problemas futbolísticos. Lota, con su habitual característica de fútbol ordenado, se encontró con una prematura ventaja y supo trabajarla adecuadamente, contando siempre con un contragolpe vivaz. En los talquinos la incorporación de Román y Lamadrid mejoró el ataque, pero la producción fue igualmente magra, porque en otros sectores aún el técnico no puede dar con las fórmulas más apropiadas. Justa recompensa para Lota, que pese a la presión de Rangers, no perdió jamás su serenidad.

JUAN C. BERNAL.

Miguel Neira.



Guillermo Yávar.



Guillermo Martínez.



Carlos Gómez.





LA TABLA

● Colo Colo:
El esperado repechaje.

1ª DIVISION	A. ITALIANO	AVIACION	COBRELOA	COLO COLO	CONCEPCION	COQUIMBO	EVERTON	GREEN CROSS	HUACHIPATO	L. SCHWAGER	ÑUBLENSE	O'HIGGINS	PALESTINO	RANGERS	S. MORNING	U. ESPAÑOLA	U. CATOLICA	U. DE CHILE	CAMPAÑA							
																			PARTIDOS				GOLES		Pts.	Lug
																			J.	G.	E.	P.	F.	C.		
A. ITALIANO			0x1			2x0								5x1	2x2				4	2	1	1	9	4	5	6º
AVIACION							3x3		2x1	3x2								3x2	4	3	1	0	11	8	7	2º
COBRELOA	1x0			4x2											2x0		1x0		4	4	0	0	8	2	8	1º
COLO COLO			2x4		2x1							3x4			5x3				4	2	0	2	12	12	4	7º
CONCEPCION				1x2								1x0	2x4					1x1	4	1	1	2	5	7	3	11º
COQUIMBO	0x2						1x2			2x3							0x1		4	0	0	4	3	8	0	18º
EVERTON		3x3				2x1		4x2								5x2			4	3	1	0	14	8	7	2º
GREEN CROSS							2x4		1x1				x					2x2	3	0	2	1	5	7	2	12º
HUACHIPATO		1x2						1x1			1x2					x			3	0	1	2	3	5	1	16º
L. SCHWAGER		2x3				3x2								1x0		3x1			4	3	0	1	9	6	6	4º
ÑUBLENSE									2x1			0x4	0x2					0x2	4	1	0	3	2	9	2	12º
O'HIGGINS				4x3	0x1						4x0		1x0						4	3	0	1	9	4	6	4º
PALESTINO					4x2			x			2x0	0x1							3	2	0	1	6	3	4	7º
RANGERS	1x5									0x1					2x1		0x6		4	1	0	3	3	13	2	12º
S. MORNING	2x2		0x2	3x5										1x2					4	0	1	3	6	11	1	16º
U. ESPAÑOLA							2x5		x	1x3							3x2		3	1	0	2	6	10	2	12º
U. CATOLICA			0x1			1x0								6x0		2x3			4	2	0	2	9	4	4	7º
U. DE CHILE		2x3			1x1			2x2			2x0								4	1	2	1	7	6	4	7º

SINTESIS



Guillermo Martínez.

GOLEADORES

1.ª División.

CON 5: LUIS AHUMADA (COBR) y GUILLERMO MARTINEZ (EV).

CON 4: Ricardo Fabbiani (AV), Julio Crisosto y Carlos Rivas (CC).

CON 3: Carlos Gómez (LSCH), Carlos Cáceres (EV), Oscar Fabbiani (P), Jorge Bianco (UC), Luis A. Ramos (GC), Miguel Neira (O'H) y Mario Salinas (EV).

CON 2: Miguel A. Herrera y Selvin Pennant (AV), Víctor M. González (GC), Rogelio Farías (UE), Gustavo Moscoso (UC), Juan Núñez (COBR), Miguel Martínez (SM), Juan D. Loyola (AI), Leonidas Burgos (DC) y Arturo Salah (UCH).

2.ª División.

CON 3: Muñoz (IB), Campos (L) y Alarcón (SA).

CON 2: Quezada, Carabantes y Rivera (IB), Herrera y Videla (N), Gallegos (LS), Araya y Olivares (USF), Sandoval (MALL), Valdés (IND), Pérez (C), Yáñez (SL), Toro (MAG).

2ª DIVISION

4.º Fecha

1.º Rueda

Martes 21 de marzo. Partido pendiente, 3.ª fecha.

FERROVIARIOS 3, Gutiérrez (2) y Martínez.
COLCHAGUA 3, Retamal, Ibarra y Salas.

Viernes 24.

TRASANDINO 0.
CURICO 0.

Sábado 25.

U. SAN FELIPE 2, Olivares (2).
FERROVIARIOS 2, Martínez y Araya.
INDEPENDIENTE 1, Rodríguez.
NAVAL 2, Videla (2).
IBERIA 7, Rivera (2), Carabantes (2), Faúndez, Muñoz y Quezada.
SAN ANTONIO 3, Alarcón (3).
MALLECO 1, García.
ARICA 2, Adriasola, de penal, y Arias.

Domingo 26.

MAGALLANES 2, Morales y Liendro.
LINARES 2, Campos (2).
WANDERERS 1, Illescas, de penal.
LA SERENA 1, Gallegos.
UNION CALERA 0.
ANTOFAGASTA 1, Orrego.
COLCHAGUA 1, Brito.
SAN LUIS 0.
LIBRE: OVALLE.

POSICIONES

EQUIPOS	PJ	PG	PE	PP	GF	GC	Pts.	PROXIMO RIVAL
ANTOFAGASTA	3	2	1	0	3	1	5	(L) Magallanes
SAN FELIPE	4	1	3	0	8	6	5	(V) San Luis
LINARES	4	2	1	1	7	6	5	(L) Wanderers
LA SERENA	4	1	3	0	4	3	5	(L) Naval
MAGALLANES	4	1	3	0	5	2	5	(V) Antofagasta
NAVAL	4	2	1	1	7	6	5	(V) La Serena
ARICA	4	2	1	1	3	3	5	(L) Colchagua
CURICO	4	1	2	1	4	3	4	(L) Ovalle
WANDERERS	4	0	4	0	3	3	4	(V) Linares
FERROVIARIOS	4	1	2	1	7	6	4	(L) Independiente
IBERIA	3	2	0	1	10	6	4	(L) U. Calera
COLCHAGUA	4	1	2	1	5	6	4	(V) Arica
INDEPENDIENTE	4	1	1	2	5	6	3	(V) Ferroviarios
MALLECO	4	1	1	2	4	6	3	(LIBRE)
OVALLE	3	1	1	1	1	2	3	(V) Curicó
TRASANDINO	3	1	1	1	3	3	3	(L) San Antonio
SAN LUIS	4	1	0	3	4	5	2	(L) San Felipe
SAN ANTONIO	4	1	0	3	7	12	2	(V) Trasandino
UNION CALERA	4	0	1	3	3	8	1	(V) Iberia

EL EQUIPO DE LA SEMANA

Ladislao Mazurkiewicz (COB)

Erasmo Zúñiga (E) — Carlos Zamorano (AI) — René Valenzuela (O'H) — Gabriel Rodríguez (CC)

Guillermo Martínez (E) — Guillermo Yávar (COB) — Miguel Neira (O'H)

Iván Soto (SM) — Luis Ahumada (COB) — Ricardo Fabbiani (AV)

EL RANKING

PROMEDIO 5,75: GUILLERMO MARTINEZ (EVERTON).
PROMEDIO 5,50: Ladislao Mazurkiewicz (Cobreloa).
PROMEDIO 5,33: René Valenzuela (O'Higgins), Manuel Araya, Elías Figueroa y Manuel Rojas (Palestino), Hugo Lacava Schell (U. Católica).
PROMEDIO 5,25: Guillermo Yávar (Cobreloa).
PROMEDIO 5,00: M. Laino, C. Zamorano y G. Riquelme (A. Italiano); S. Pennant (Aviación), Raúl Gómez, V. Merello, Rubén Gómez y L. Ahumada (Cobreloa); L. Díaz (Lota Schwager), M. Cerendero (Ñublense), M. Neira y W. Quiroz (O'Higgins), R. Dubó (Palestino), O. Wirth, O. Lihn, J. Ubilla y L. Roselli (U. Católica).

Nacional de Ciclismo:

Richard Tormen, tres medallas de oro

Campeón Nacional del Kilómetro contra reloj, de la Velocidad (1.000 metros scratch) y de Persecución por equipos, integrando la cuarteta del equipo "A" de la Asociación Metropolitana, Richard Tormen se erigió, una vez más, en la figura más solvente y llamativa de los Campeonatos de Chile de Ciclismo en pista.

Los otros campeones nacionales fueron Fernando Vera, en la prueba de su mejor especialidad, la Persecución Individual, y Jaime Bretti, que a su título chileno del Gran Fondo (ruta) agregó el del Medio Fondo, 50 kilómetros con 15 llegadas.

La Asociación Metropolitana, que presentó dos equipos, "A" y "B", fue la vencedora absoluta de la justa, adjudicándose los cinco títulos en disputa, cuatro con sus corredores de la "A", y el restante con uno de la "B".

Richard Tormen estableció nuevo récord de Chile en el Kilómetro contra reloj, con 1'10"2/10, mejorando así sus marcas nacionales anteriores, que fueron de 1'12"4, en el Nacional de Talca, y 1'10"7, en el Velódromo del Nacional. Quien más se le aproximó fue su coequipo Antonio Urquijo, subcampeón con 1'11"3. En tercer lugar quedó Iván Mesías con 1'14"1, y en cuarto lugar, Roberto Lamas, de la IV Región, con 1'14"2.

En la Velocidad, Tormen volvió a encontrar porfiado adversario en Urquijo, al que superó por amplio margen en la primera carrera, y sólo sobre la raya en la segunda, resgistrando en ambas oportunidades 12"1/10. En semifinales, el campeón había eliminado a Iván Mesías, con 12" y 12"7, en tanto que Urquijo hacía lo propio con Raúl Bretti, con 12"4 y 12". Por el tercer puesto, Mesías superó a Bretti en dos matches, con 12"5 y 12".

Respondió plenamente el persecucionista por antonomasia que es Fernando Vera, no sólo ganando la prueba individual, sino que haciendo su mejor marca en pistas nacionales, 5'03"3. Fue holgada su carrera, ganando con relativa comodidad a Sergio Aliste, que hizo 5'08"8, lo que es su mejor marca personal.

Con tres "grandes" le bastó a la cuarteta de Metropolitana "A" para ganar el título de la Persecución por equipos: Vera, Tormen y Aliste, se quedó el cuarto hombre, Rojas, pero aún así, el triunfo de los "A" fue claro, registrando buenos 4'53"9. Su escolta fue el "B", de la Metropolitana, con 4'56"2, que también es un buen registro para el cuarteto que formaron Contreras, Jaime Bretti, Molina y Jorquera. Una sorpresa fue el tercer puesto del equipo de la XII Región, Borguenson, Bradacic, Vallejos y Barrientos (4'58"), sobre el de la VII Región, Muñoz, Aravena, Valenzuela y Avendaño (4'59"3).



● **Richard Tormen: Tricampeón Nacional (Kilómetro contra reloj, Velocidad y Persecución Olímpica).**

Con 13 puntos y dos vueltas de ventaja, el mejor fondista del momento, Jaime Bretti, se adjudicó los 50 kilómetros con 15 llegadas, con lo que se consagró doble Campeón Nacional de Medio Fondo y Gran Fondo. En el 5.º giro, ya Bretti había pillado a Julio Aguayo, con lo que en adelante cuidó su cómoda posición.

Sergio Aliste fue el subcampeón, con 42 puntos y una vuelta (en el 10.º giro). En tercer lugar finalizó Manuel Aravena, de la VII Región, con 27 puntos y una vuelta, y en el cuarto, Roberto Lamas, de la IV Región, con 8 puntos y una vuelta.

Un Nacional ampliamente favorable a los ciclistas metropolitanos.

Banana Bowl:

Mónica Covarrubias, estrellita de Chile

Agotado por la mucha actividad y las pocas horas de sueño, Carlos Ayala, entrenador del representativo chileno que concurrió al Banana Bowl, nos cuenta que se siente satisfecho por el papel cumplido, con sólo ocho jugadores, ya que tiene entendido que, aunque no se otorgaron puntajes, quedamos tras Argentina, Brasil y Venezuela. El equipo nacional participó en infantiles mujeres y en las tres categorías varones (infantiles, menores y juveniles) durante ocho días en Sao Paulo, en este torneo que ha adquirido gran importancia, ubi-

cándose actualmente sólo detrás del Orange Bowl de Miami.

La "Puntito" Covarrubias

Mónica Covarrubias (4-6-64), actualmente la número uno en infantiles damas, reciente ganadora del Nacional de Talagante, fue la máxima figura chilena. Llegó a la final luego de eliminar en primera vuelta a Cristina Salles, de Brasil, por 6-7, 6-2 y 6-1; en cuartos finales a Patricia Ríos, de Perú, por 1-6, 6-2 y 6-1, y en semifinales a Sylvana Campos, de Brasil, por 6-0 y 6-4. En la disputa por el título cayó con la peruana, radicada en Estados Unidos, Laura Arraya, por 6-1 y 6-0.

Tras la actuación de la "Puntito", con actuaciones anteriores en el Carrasco Bowl de Uruguay y el Sudamericano de Venezuela, en individuales, también destaca la campaña del juvenil Pedro Rebolledo, número dos de Chile, tras Heinz Gildemeister, que rehusó asistir. Rebolledo accedió hasta cuarto de finales, tras ganar tres encuentros, perdiendo ahí con el número uno de los dueños de casa, y 10.º en el ranking adulto del Brasil, Cassio Motta, por 6-3 y 6-3, que fue el subcampeón.

Los infantiles también por equipo

Este Banana Bowl, que cumplía en esta oportunidad su novena versión, se desarrolló luego en su segunda parte, la competencia por equipos, con la disputa de dos singles y un doble. Aquí lo más destacado estuvo nuevamente para Chile en la categoría infantil, en varones, y especialmente en damas, en donde la "Puntito" Covarrubias estuvo a una pelota de darle el título a Chile. En la final por equipos frente a Venezuela, luego de ganar su single la viñamarina Marlene Zuleta, le correspondió jugar a Mónica Covarrubias, la que tuvo "match ball" a su rival venezolana, con lo que se pudo estructurar el definitivo 2 por 0. Lamentablemente, según nos contara Carlos Ayala, se perdió a la larga ese single, y luego el doble que definió el encuentro. Por su parte, los infantiles varones, en su mejor actuación, accedieron hasta la final, cayendo con Venezuela por 2 a 0 nuestros representantes José Antonio Fernández y Juan Pablo Queirolo.

CARLOS RAMIREZ

Golf:
De Vicenzo en dramático final

A Roberto de Vicenzo casi se le quema el pan en la puerta del horno y todo por la "tozudez" del profesional de La Dehesa Anisio Araya, quien el domingo por la tarde parece que se propuso amargarle la vida a don Roberto. Este lo estaba ganando por cuatro golpes, que no es mucha ventaja, y así seguía hasta que comenzaron a jugar los 9 últimos hoyos. Porque despertó Anisio, le recortó un golpe y de atrasito otro más. Ya le faltaban dos nada más, pero hacía falta algo grande, como un volátil enorme, y éste cayó en el hoyo 14 en forma de "Aguila" (dos golpes menos que el par) y así logró empatar al Gran Roberto. Para completar el panorama, el visitante hizo un golpe de más en el 15, y ventaja para Anisio.

Poco le duró la ilusión al local, pues enseguida le salió un tiro como por la culata y fue a dar a lo más intrincado de los matorrales, de donde le costó horrores salir, amén de regalar el partido, pues diluyóse la ventaja y la esperanza. Con razón al término del match oímos unos comentarios así: "Nunca cometí tantos disparates" (De Vicenzo). "Por querer asegurar el partido me farreé la ventaja en el 16" (Araya).

Valga lo anterior como síntesis de este comentario del Abierto de Tobalaba, donde amén de cuatro británicos y cinco argentinos jugaron casi un ciento y medio de locales. Y nada digamos del público, pues para un feriado de tres días, cuando virtualmente nadie se queda en casa, resultó tarea de romanos ir en automóvil al Country Club, pues se agotaron los estacionamientos interiores y de calles adyacentes, aparte de que en la cancha había que caminar con cautela por temor de pisar a alguien. La muchedumbre que siguió a De Vicenzo (como las moscas a la miel) se estimó en miles de personas. La mayor asistencia que hayamos visto hasta ahora en una cancha nacional.

De los visitantes el otro mejor fue Gregson: tercero, con 293. Roberto logró 288 y Araya un golpe más. Los chilenos profesionales restantes: Cerda 296, Valenzuela 296, Cabrera 297, y Taverne, el debutante como profesional, 298.

De los aficionados, Astaburuaga quedó como el solitario ganador, con 307. Soffia y Aninat totalizaron 308, y entre ellos, Marita de Barillas, que estuvo dando la gran sorpresa hasta los 36 hoyos, no soportó el asedio de Teresa de Cortés y Ana María Camus, que la postergaron. La ganadora sumó 313, y su escolta, 325. Marita terminó con 329.

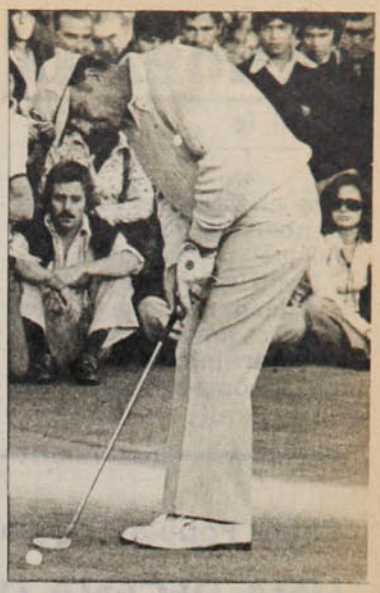

● **Roberto de Vicenzo: Con susto, pero campeón en el Abierto de Tobalaba.**

Linda jornada deportiva, hermoso esfuerzo de los dirigentes de Tobalaba y plausible apoyo económico de Coca Cola, Viceroy y British Caledonian, que hicieron posible la venida de cuatro europeos, de cinco argentinos y la presencia de lo mejor de nuestro golf. Un evento que ya es un desafío para otros abiertos, pues va a resultar difícil igualar la nota.

TITO REY

Martín Vargas en Punta Arenas:
Difícil le resultó el argentino "Nico" Pérez



Martín Vargas-"Nico" Pérez: No estuvo lucido ni contundente, ● pero ganó.

En 1975 Martín Vargas había puesto K.O. en el 5.º round a Raúl "Nico" Pérez en Puerto Montt (lo de "Nico" del pugilista argentino va porque "tiene cosas de Nicolino Locche"...). Un boxeador que ha sido noqueado, al enfrentar nuevamente a su vencedor, se comporta cautelosamente, porque ya sabe lo que puede costarle un descuido. Y eso

PANORAMA

Difícil le...

hizo el transandino en el combate de Punta Arenas, del jueves pasado.

Los rivales que vienen a defenderse, que vienen a precaverse del punch del osornino, son los que más incomodan a éste. No sabe abrirlos, ni ganar la distancia necesaria para que sus puños hagan blanco correcto. Además, se exaspera con la conciencia que no se está brindando el espectáculo que el público espera, y arriesga a que, en una de éstas, las manos del oponente lleguen a puntos vulnerables de su anatomía.

Como ante todos los adversarios de este tipo, Martín Vargas hizo una pelea que tenía que ser deslucida, pero en la cual, con su sola disposición combativa, con algunos impactos bien logrados, aunque recibiera la izquierda de Pérez con más frecuencia que la propia, a un púgil de su categoría.

No hubo dudas en el jurado para otorgar el triunfo del chileno. Los tres jueces coincidieron en el veredicto, yendo la ventaja acordada a Vargas de los dos a los cuatro puntos, 100-96, 100-98 y 99-97. Lo mejor lo hizo el osornino en la primera mitad del combate; de los cinco rounds iniciales, se adjudicó cuatro e igualó uno. Lo mejor del argentino estuvo entre el sexto y el noveno rounds, inclusive, para operarse la levantada del chileno en el último.

China Popular 95, Santiago 49:

UNA DECENA DE RAZONES

Habían jugado cuatro partidos en una semana, recorriendo varios miles de kilómetros de nuestro territorio (Santiago-Temuco-Concepción-Santiago-San Bernardo-Santiago). El jueves en la noche lo hicieron en Santiago, enfrentando en Nataniel a la selección de la capital, a la que derrotaron por 95-49. El viernes en la mañana, a las 9 horas, estaban en el gimnasio, entrenando 2 horas, con la misma intensidad del encuentro de la víspera. En la tarde volvieron a repetir la práctica...

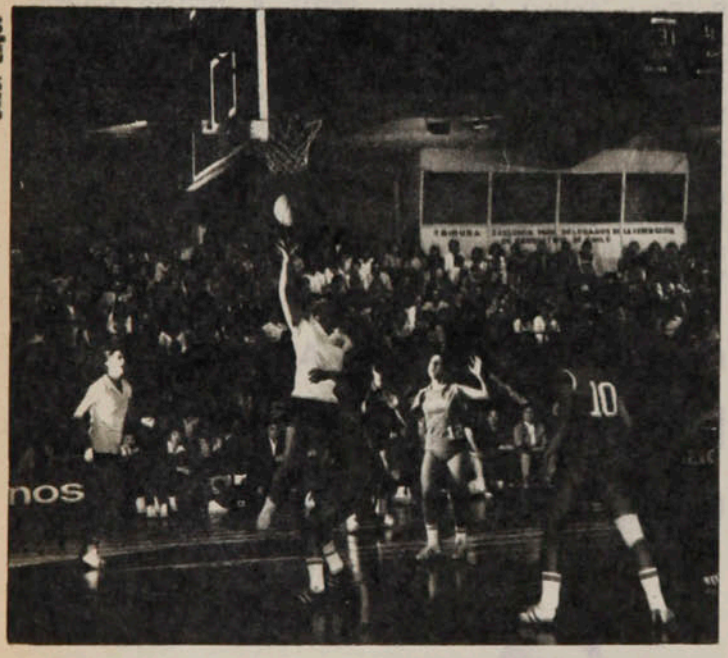

Oscar Lagos

● **China Popular: Clases magistrales para el básquetbol femenino chileno.**

La semana anterior habían llegado desde España, donde ganaron en dos oportunidades a la selección de ese país. Arribaron poco después del mediodía y pese a tener en el cuerpo 16 horas de viaje, sorprendieron a los dirigentes nacionales pidiéndoles el gimnasio para practicar un par de horas después de la colación. El domingo se embarcaron rumbo a México, para seguir después a República Dominicana y continuar su adiestramiento con miras al campeonato de Asia, en julio, en Malasia (son poseedoras del título, superando a Japón, 5.º en los Olímpicos de Montreal), y a los Juegos Olímpicos de ese continente, en septiembre, en Tailandia.

La selección de Santiago había jugado a comienzos de enero el Nacional en Valparaíso. Después, en total receso. Para el encuentro con las chinas, entrenaron dos semanas, un par de horas cada dos días. Después de este encuentro vuelta al receso, para integrarse a sus clubes y seguir las lánguidas competencias locales...

El lanzamiento con retención es un fundamento básico en el básquetbol actual para superar la marcación. Todas las integrantes del conjunto asiático lo ejecutan y con excelente técnica. En el equipo santiaguino, base de la Selección Nacional, ninguna es capaz de elevarse para efectuar este lanzamiento...

China inició su actuación marcando individualmente desde mitad de cancha. Santiago estaba equilibrando el resultado a los cinco minutos de juego. Un cambio inmediato en defensa: presionante en toda la cancha. El score pasó a serle favorable por escasa diferencia. Un nuevo cambio: ahora en zona. La diferencia se amplió. Santiago comenzó trabajando en zona. Cuando China pasó adelante, modificó su sistema a individual y lo mantuvo hasta el final, sin variación... Las jugadoras altas en el equipo chino eran reemplazadas por otras de igual estatura. La conductora, por otra que realizaba igual función. Las aleras, por otras de similares características. En Santiago salió Magdalena Berner, de 1,90, e ingresó Soledad Briones, de 1,65 m. Corina Ortiz, de menos de 1,60 m., sustituyó a Alejandra Guzmán, de 1,70 m...

Un metro setenta y siete de estatura y 22 años de edad de promedio tiene el equipo de China. El de Santiago apenas alcanza al 1,67 m. Rosa Contreras y Alejandra Guzmán, bases del equipo local, cuentan con más de 10 años en el primer plano...

Cuarenta y cuatro por ciento de conversión en lanzamientos de cancha y 77% en tiros libres fueron los porcentajes que registraron en este partido las chinas. 30% de cancha y 52% en tiros libres para las nacionales. En el ámbito internacional porcentajes inferiores al 40% en intentos de campo y de 70% en libres son deficitarios... Veintisiete rebotes tomaron en su tablero y 28 en el del rival las chinas. Las santiaguinas, 18 y 10. Este último rubro es uno de los más flojos del equipo visitante

El ritmo de la chinas es incesante, producto de una buena condición y preparación física. Siempre en movimiento, con desplazamientos del balón y de sus integrantes. Juego agradable y coordinado. Con anticipación en defensa, buscando a la mejor ubicada para el lanzamiento y tendiendo a efectuarlo desde cerca del cesto. Agiles y con excelente técnica. Santiago con instantes lentos y otros menos lentos. Estáticas en marcación. Retención exagerada del balón y sin desplazamiento de sus integrantes. Duras de movimientos y regular habilidad. La mayoría de los lanzamientos desde media distancia...

Una decena de razones para explicarse la ubicación de China Popular en el nivel mundial y el penúltimo lugar de Chile en el concierto sudamericano...

JUAN AGUAD.

Pista de Rekortan:

Concepción debe esperar

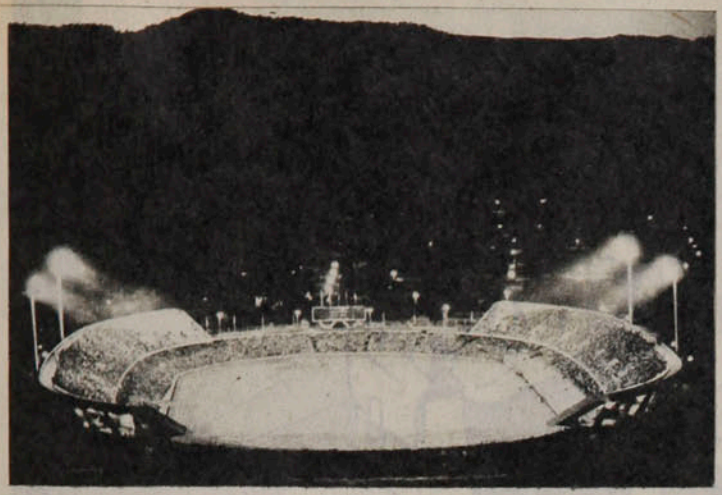

● **Collao de noche. Por ahora, sin fútbol ni atletismo.**

La promesa fue concreta y publicitada: la pista atlética de material sintético en el Estadio Regional de Concepción sería entregada en la segunda quincena de abril. Y el plazo máximo para la entrega de las tres —se construyen otras similares en Santiago y Valparaíso—, era el 15 de mayo.

La de Concepción debía terminarse antes por una razón obvia: los trabajos en el Estadio Regional de esa ciudad se iniciaron a mediados de diciembre, mientras que los del Nacional de Santiago y Playa Ancha de Valparaíso comenzaron en los primeros días de enero.

Los penquistas se aprestaban a celebrar la inauguración de su flamante pista con un torneo a tono con la importancia del acontecimiento: el "Campeonato Invitación", en el que participarían figuras de categoría mundial. El evento también tenía fecha: 22 y 23 de abril.

Sin embargo —muy típico en Chile—, sólo después de firmados los compromisos de entrega se pudo advertir que por "problemas imprevistos de orden técnico en el terreno mismo" era imposible el cumplimiento de fechas. Los trabajos debieron postergar su iniciación.

El Comité Organizador del Torneo dio cuenta de la postergación del torneo —"no es suspensión", se aseguró—, aduciendo también dificultades de orden financiero para su realización. Y fijó los días 20 y 21 de mayo para un torneo de preinauguración.

Ciclismo:

Adiós a Colombia

—¿Iría de nuevo?

—Hace cuatro años, por esta misma fecha y en estas mismas circunstancias, me preguntaron lo mismo. Y dije que no. Que no valía la pena. Y ahora vuelvo a decir lo mismo: no volvería.

Para Leandro Contreras, el más experimentado del equipo chileno que concurrió a la Vuelta de Colombia, las dos experiencias ciclísticas en ese país han resultado frustrantes. En 1974 terminó en el 58.º lugar. Ahora —dispuesto a rehabilitarse y mejorar el registro— ocupó el lugar 59. Y a los demás no les fue mejor: Jaime Bretti terminó 61.º, superando solamente a uno de los corredores "sobrevivientes". Jesús Córdoba debió abandonar en la octava de las doce etapas, al sufrir un accidente que le provocó un principio de traumatismo encefalocraneano y heridas profundas en la cara y los brazos: se le desprendió un tubular en un descenso. Y Pedro Aguilera, el cuarto del equipo, por no cumplir el tiempo mínimo en una de las etapas ("Partí mal al comienzo y cuando me recuperé ya se habían aflojado los controles en las ciudades y costaba pasar entre tanta gente"). Llegó con retraso de 50 segundos.



● **Leandro Contreras. "Ahora sí que nunca más".**

La Vuelta de Colombia es, sin lugar a dudas, la prueba más difícil del mundo. Está hecha por y para colombianos. Realizada casi exclusivamente en montaña, con subidas interminables, sólo los locales —excelentes escaladores— tienen posibilidades de triunfar. Así lo han comprendido en todas partes. Los europeos ya no participan. Del resto de los países invitados sólo concurrieron dos: Venezuela y Chile (y abandonaron los cuatro venezolanos). Figuras de categoría mundial que participaron en esta prueba fracasaron estruendosamente, como fue el caso de Fausto Coppi y Eddie Merckx.

La tarea común de los chilenos era mejorar lo logrado en 1974. Esta vez Pedro Aguilera fue el mejor clasificado, al llegar 54.º. Pero sus tres compañeros —Leandro Contreras, Fernando Vera y Delfo Naveas— también completaron el extenuante recorrido, constituyéndose en el único equipo extranjero que terminó la prueba. Esta vez también tuvieron un mérito: los dos chilenos —Contreras y Bretti— fueron los únicos extranjeros que llegaron hasta el final.

Tales dificultades hicieron decir al entrenador del equipo, Hugo Rubio, que no se podía hablar de fracaso, pese a constituirse en la peor actuación chilena en el campo internacional:

—El resultado estuvo dentro de lo que se podía exigir. En las pocas etapas que se corría en llano no hicimos mal papel y tuvimos buenas figuraciones. Bretti fue cuarto

CCC Consultores de Comunicacion Creativa



¿CUAL ES LA IDEA?

Que usted nunca cruce una calle a mitad de cuadra o por entre vehículos momentáneamente detenidos. Así evitará accidentes.

¡ESA ES LA IDEA!

COMITE NAC. DE EDUCACION DE TRANSITO "CHILE"

Se lo dice

Un amigo en su camino

Adiós a...

en una y estuvo peleando el título en las metas volantes. Contreras, por su parte, obtuvo un sexto lugar.

Partieron 75 corredores, el menor número de los últimos tiempos. Sólo terminaron 62. El vencedor fue Rafael Antonio Niño, un ex profesional que compitió con éxito en Italia y que se ha adueñado últimamente de la prueba: éste fue su quinto triunfo en la década. Y con eso igualó el récord del legendario Hoyos, que en la década del cincuenta también realizó la proeza de ganar cinco veces esta prueba. Sólo que entonces se corría más en terreno parejo, aunque los caminos fueran de tierra.

Registro

Aprendices de asesinos...

No se quedan en chicas los ingleses cuando tratan de desahogar sus iras. Recordemos que en 1966 el inefable Ramsey llamó "animals" a los sudamericanos. Ahora y a raíz del partido que jugaron las selecciones de menores de "23" de Inglaterra e Italia, en Manchester, el "Daily Mail", junto con anunciar que la BBC (British Broadcasting Corporation) enviará al seleccionador italiano, Enzo Bearzot, la filmación de ese partido, dice: "Los aprendices de asesinos italianos serán juzgados en su propio país". El cronista Jeff Powell, autor de la frase, propone que los jóvenes ingleses no vayan a Roma al partido de vuelta, el 5 del próximo mes...

Muerte en la pista

Un Campeonato regional de Motocross, en Pozuelos de Tabara, provincia de Zamora, España. Dos jóvenes motociclistas, José Luis Cabezón y Emilio Martín, disputaban palmo a palmo el triunfo con sus Bultaco 250. Un accidente del terreno y el choque brutal de las dos frágiles máquinas lanzadas en vertiginosa velocidad. Los dos muchachos, esperanzas del motociclismo español, salieron disparados a la orilla del camino. Ambos murieron instantáneamente.

Semifinales en Europa

Esta tarde será tarde de fútbol en el Viejo Mundo. Se juegan las semifinales de las Copas Europeas, en su fase de ida. En Turín, Italia, Juventus con el Brujas, de Bélgica. En Gelsenkirchen, Borussia Moengengladbach, de Alemania Federal, contra el Liverpool, de Inglaterra, por la Copa Europea de clubes Campeones.

En Moscú, Dynamo de esa ciudad con el Austria, de Viena, y en Enschede, Holanda, el Twentee Enschede con el Anderlecht belga, por la Copa de ganadores de Copa.

En Berna, Suiza, el Grassophers frente al Batia, de Francia, y en Amsterdam, Holanda, el Eindhoven contra el Barcelona, de España.

Las revanchas se jugarán el 12 de abril. La final de la Copa Europa de clubes campeones está programada para el 10 de mayo, en Londres.

Sobre mojado

Le han caído todas juntas a León Spinks, hace un mes el hombre más dichoso del mundo. El CMB le quitó su título, recientemente ganado. Por conducir su automóvil contra el tránsito, lo llevaron detenido y tuvo que pagar una fuerte multa. Y como si todavía fuera poco, el propietario del departamento que arrendaba lo pone de patitas en la calle e inicia juicio por dos meses de alquiler impagos (560 dólares), y un hotel de Filadelfia lo enjuicia por no pago de mil dólares de llamadas telefónicas.



● **Alfredo Di Stéfano. Mirando al Valencia desde la tribuna.**

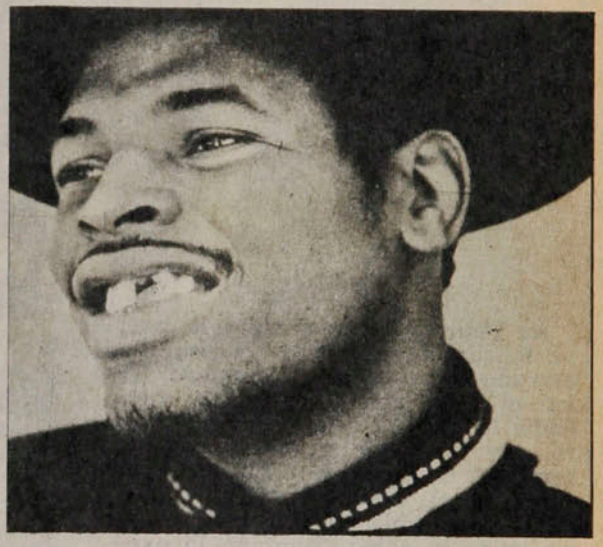

● **Leonard Spinks. Las desgracias nunca llegan solas.**

Sorpresiva victoria

En su segunda carrera en Fórmula 1 gana su primer Gran Premio. Es el caso, poco común, del finlandés Kee Rosberg, vencedor del Gran Premio de Silverstone en Inglaterra.

Un furioso temporal de agua hizo estragos, transformando la carrera en una comedia y, a río revuelto, ganancia de finlandés y otros que parecían outsiders. El Campeón Mundial, Niki Lauda, tuvo un choque en una vuelta de reconocimiento y no pudo siquiera largar. En el primer circuito chocó James Hunt, poco después el ítalo-norteamericano Mario Andretti, más adelante el alemán Stuck y tuvieron que abandonar.

Quien se mantuvo luchando con los rivales y los elementos fue el brasileño Emerson Fittipaldi, que quedó en el segundo lugar, a escasos 2 segundos del inesperado ganador, con el mérito de haber obtenido el récord de la vuelta en el último circuito.

Puede ser...

El entrenador del Valencia español, Marcel Domingo, es poco probable que permanezca en el cargo para la próxima temporada. Ni siquiera se sabe si alcanzará a terminar la actual. Y el presidente, Ramos Costa, busca a su sucesor. Buenas posibilidades tiene José Santa María, ex españolista, pero mejores son las de Alfredo Di Stéfano; una, porque los valencianos recuerdan con nostalgia que fue el técnico que los llevó por última vez al Campeonato de Liga (temporada 1970-71), lo que no conseguían desde 1947, y otra, porque Alfredo es compadre de... Ramos Costa, quien le tiene una enorme fe.

"Tengo mucho que aprender...

...Pero soy un buen alumno"

PERSONAJES

Enrique Aracena



Su padre lo apuró desde la puerta. Se sentía nervioso y un cosquilleo extraño le recorría el estómago. Tomó el bolso con el equipo y corrió hacia la calle. El viejo Miguel lo miró, por un instante, con un dejo de seriedad en el rostro. Luego, acariciándole el cabello, echó a andar. Bueno, él sabía lo que podía estar sintiendo el chico. También lo experimentó en sus años jóvenes, cuando traspiraba la camiseta de Naval en los partidos del Regional. Al muchacho todo le parecía como el primer día de clases, cuando aquel maestro le abrió el inconmensurable mundo de las letras. Ahora iba en busca de otras enseñanzas, de otras lecciones. Y así como se hizo amigo de los libros, lo sería también de la pelota. Su padre —invariable hincha de Naval— había conseguido su ingreso a las infantiles del club de Talcahuano. Y por eso, la mañana despertó más temprano en Chiguayante, porque uno de sus hijos comenzba a escribir otra página en la historia del fútbol.

"Desde chico mi ilusión fue jugar en Naval, motivado por mi padre, que había estado en 1955 en el club. Pero más que nada yo quería ser futbolista profesional."

Edgardo Avilés, defensa central de Huachipato, tiene fresco en la memoria el recuerdo de sus comienzos, porque aún están ahí, en la primera página del cuaderno. Fue sólo hace seis años y ahora, a los 21, ya en el primer equipo de Huachipato, repasa las lecciones en espera de la próxima graduación.

"En Naval hubo ciertas cosas que me hicieron renunciar. Yo estaba estudiando y al entrenador no le parecía bien que combinara ambas cosas. Así es que me fui —pese al desencanto de mi padre— y aproveché de terminar el cuarto año medio. Pero por ahí me encontré con un amigo, Luis Pérez, que jugaba en Huachipato y como el bichito no me había abandonado, me fui a probar al club acerero. Hablé con Miguel Angel Ruiz, entonces a cargo de las inferiores y luego de verme jugar, me dejó en la juvenil. Seis meses después pasé a integrar la reserva. Para mí es un orgullo poder defender los colores de Huachipato y representar a una industria de tantas proyecciones. Como institución es excelente."

A los 18 años le tocó debutar. Esa semana se lesionaron los defensas centrales y fue llamado al primer equipo, que dirigía Armando Tobar, para que hiciera pareja con Guillermo Azócar, ante Green Cross. Las cosas no se dieron bien y su debut terminó con una derrota.

Edgardo Avilés, el defensa central de Huachipato, sabe que el camino a los 21 años recién empieza y cada domingo es una clase. Por eso vive con los ojos abiertos para retener cada lección, porque en sus metas incluye una pronta graduación.

Enrique Aracena





● **Los brazos también son útiles, si de quitarle el balón a Ricardo Fabbiani se trata. Aunque en el caso sirva también para evitar la defensa del delantero con el codo.**

"Pero eso es algo que puede ocurrir, ahora ya todo ha cambiado. Me considero titular, porque el técnico me ha dado confianza y me ha dicho que el puesto es mío y que depende sólo de mí el conservarlo. Pienso que me falta aún un poco de tranquilidad en el juego, trabajar más el cabezazo, la pierna izquierda. Afortunadamente le pego bien con la derecha. En todo caso me tengo fe. Llevo una vida tranquila y aunque sé que las tentaciones son muchas, me abstengo, porque quiero aprender lo que sea necesario para llegar a ser una figura."

Y al hablar de sus aspiraciones, Avilés se muestra muy centrado en sus convicciones. Sabe que falta aún mucho camino que recorrer y que las cosas hay que conseguirlas poco a poco.

"Lo primero que anhelo es sentirme totalmente titular, tener una buena campaña en Huachipato y hacerme un nombre y responderle a la hinchada, a los dirigentes, a los técnicos, a los compañeros, a todos los que han confiado en mí. Luego pegar el salto al fútbol santiaguino, porque soy un convencido que el centro está en Santiago. Hay más posibilidades de mostrarse. Y claro, además, llegar a vestir un día la camiseta roja, la de la selección."

Y con la misma objetividad con la que enfoca lo que se refiere a sí mismo, analiza lo que puede ser el torneo 1978 para Huachipato.

PERSONAJES

...Pero soy un buen...

"Aún falta complementación, pero eso se adquiere jugando. Yo, en todo caso, veo buenas perspectivas para el resto del campeonato, no digo que vayamos a pelear el título, pero sí estar entre los buenos. La directiva tradicionalmente no exige galardones, pero es compromiso de cada uno de nosotros el tratar de llevar al club al sitial que se merece."

Aún está fresco en la memoria el primer día en Naval. Porque fue hace tan poco tiempo, que las vivencias posteriores todavía no consiguen borrarlo. Pero el tiempo ha sido bien aprovechado aprendiendo lo que los demás saben, lo que los otros pueden entregar. Cada minuto de la vida encierra una lección y Avilés ha sabido comprenderlo. Es cierto, aún tiene mucho que aprender, lo sabe, pero asegura que es un buen alumno.

SERGIO JEREZ

Enrique Aracena

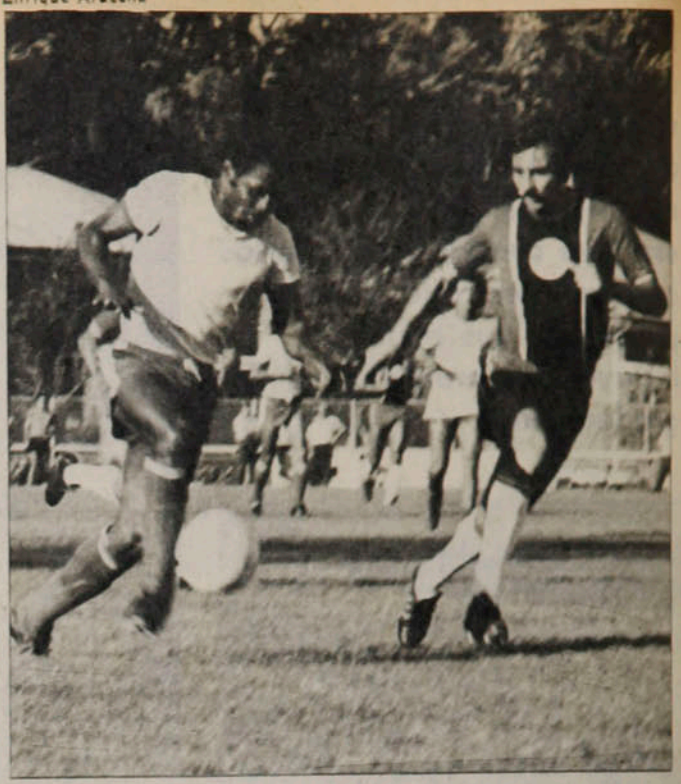

El trabajo de "stopper" no tiene misterios para Avilés. A Pennant tuvo que seguirlo por toda la cancha.

La velocidad también es importante para llegar al cruce antes que el rival, aunque sólo sea para despejar el peligro sin más trámite.



Enrique Aracena

La ficha

Nombre: Edgardo Avilés Jara.

Edad: 21 años, nació el 9 de mayo de 1956 en Chiguayante, provincia de Concepción.

Estatura: 1,78 m.

Peso: 72 Kg.

Soltero.

Se inició en 1968 en las infantiles del club Nacional de Chiguayante. En 1972, ingresó a las inferiores de Naval. En 1974, pasó a la juvenil de Huachipato, debutando en 1975, en el primer equipo, enfrentando a Green Cross en Las Higueras (1x4).

Tiene contrato de cadetes en Huachipato hasta 1979.

"EL FUTBOL ES EFIMERO".

"En 1975 estudié Ingeniería en la Universidad de Concepción, pero alcancé a aprobar el primer semestre. Después, los entrenamientos de mañana y tarde me lo impidieron. Pero siempre he pensado que el fútbol es efímero. Luego de afirmarme como futbolista, es probable que siga estudiando."

"Sigo viviendo con mis padres en Chiguayante. Me demoro una hora en llegar a los entrenamientos, pero no importa, porque la vida tranquila que llevo, no la cambio por nada."

"Ahora mi padre ha comprendido que, aunque esté en otro club, puedo llegar arriba en el fútbol. Y aunque sigue como hincha furibundo de Naval, también se dice hincha de su hijo. Al igual que mi madre, Rosa, y mi hermana Margarita."

"Para mi puesto pienso que no hay otro espejo mejor que Elías Figueroa. Y creo incluso que tenemos los mejores defensas centrales de Sudamérica. Entre los extranjeros podría citar a Beckenbauer, pese a que lo considero más un mediocampista."

UN SIGNO DE PRESTIGIO

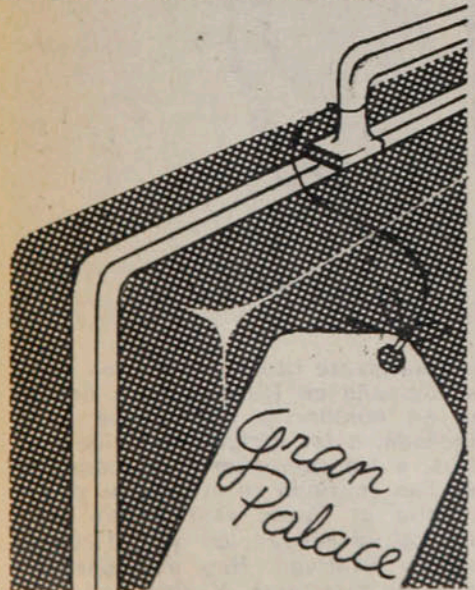

HOTEL GRAN PALACE
Huérfanos 1178 - 10.° piso

SORTEO 2 ABRIL



7 MILLONES al vigésimo

$2.000.000. al vigésimo

4 premios de $500.000.

10 premios de $200.000. 20 premios de $50.000.

TODOS AL VIGESIMO

BACKGROUND 31988

DIGANOS

El futuro de Martín:

Señor Director:

No ha escrito nada últimamente la revista sobre el futuro de Martín Vargas, una figura del deporte chileno que les interesa a todos los aficionados y también a los que no lo son. Creo que el campeón chileno y sudamericano está perdiendo un tiempo precioso, que anda desorientado, tanto él como los empresarios que han hecho su carrera. Primero fue lo de México: que se iba a radicar allá y seguir allá su campaña, puesto en manos de experimentados profesores. Después lo de Buenos Aires. La empresa del Luna Park le iba a poner rivales al frente. Ha ido y venido Martín de la ciudad del obelisco, pero al parecer sin un plan definido y, desde luego, sin pelear.

Falló lo de la disputa del título sudamericano, se dijo que defendería el título chileno ante Héctor Velásquez, después que enfrentaría a un argentino en Santiago. Y ha salido peleando en Punta Arenas...

No se ve nada claro en el futuro de Martín Vargas, cuyas posibilidades de una nueva opción por el título mundial se ven muy verdes. Y es una lástima.

El boxeo chileno ha visto derrumbarse estos últimos tiempos a dos valores que parecían capaces de "hacer algo", Renato García y últimamente Julio Gómez —noqueado dos veces en Estados Unidos—. Sería una verdadera lástima que también se nos perdiera Vargas. Ustedes deberían decir algo para que el propio Martín y sus empresarios se decidieran por un camino determinado. No importaría que fuera largo, pero que lo hiciera.

Agradecido de haberme prestado atención y esperando que publique mi opinión, lo saluda Atte.,

MARIO VARGAS F.
Temuco.

Recado a Gildemeister:

Señor Director:

Quiero sumarme, modestamente, a las muchas voces de felicitación que ha escuchado estos días el joven tenista chileno Hans Gildemeister, autor de la mayor hazaña de un deporte individual chileno en mucho tiempo. Pero al mismo tiempo, como chileno, quiero pedirle al sensacional ganador del argentino Vilas que no deje subírsele los humos a la cabeza, que no crea que "ya llegó". A él tendrían Uds. que citarle tantos ejemplos de "promesas de cracks" que al final no llegaron a ninguna parte, porque les dieron desmedida importancia a triunfos ocasionales. Gildemeister es hoy por hoy nuestra mejor carta individual para un futuro que está muy cercano. Díganle que de él depende que ese futuro sea mañana, que mucho lo necesita el deporte de nuestro Chile.

Gracias por leerme y más gracias todavía si me publica.

HUMBERTO
MARDONES G.
Santiago.

Las notas de Estadio:

Señor Director:

He creído conveniente exponer mi opinión acerca del tema de "las notas". Al respecto, no comulgo con el pensamiento del lector Sr. Carlos Ortiz V., que en la sección Díganos, de ESTADIO N.º 1.800, exponía su parecer al respecto. No me parecería justo eliminar esa calificación semanal, ni me parecen justas las razones del lector aludido.

Primero: las notas son indispensables para la confección de los rankings. **Segundo:** el señor Ortiz no puede criticar a los corresponsales de provincia, puesto que él no ve los partidos de Viña, Rancagua, Chillán, Concepción, Temuco, etc. **Tercero:** el criterio de ESTADIO queda bien puesto cuando vienen las Liguillas de fin de temporada, en cuyos partidos hubo muchos 6 y 7 (que es lo que el señor Ortiz critica a los corresponsales). Yo asistí a todas las reuniones de esos minitorneos y encontré que las calificaciones eran exacto reflejo de lo que los jugadores hicieron en la cancha. **Cuarto:** comprobé que la mayoría de los rankings de los otros medios de difusión, coincidían en gran parte con los jugadores considerados por ESTADIO, lo que comprueba que la Revista estuvo en la verdad en sus

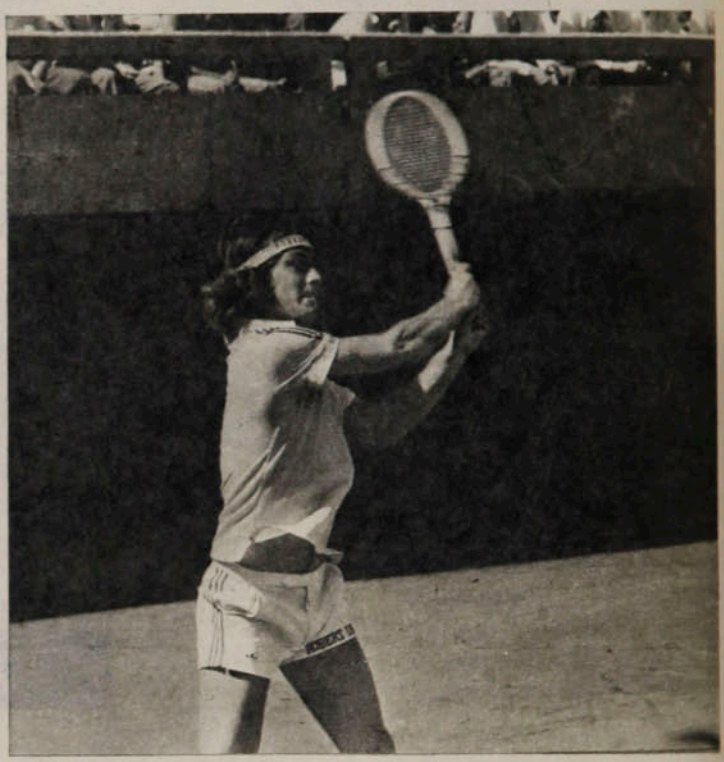

● **Gildemeister. "Díganle que de él depende".**

SUSCRIPCIONES

Los valores de las suscripciones anuales y semestrales son los siguientes:
PARA EL PAIS: $ 1.100 y $ 585. EXTERIOR: Sudamérica: US$ 60 y US$ 35; Centroamérica y América del Norte: US$ 70 y US$ 40; Estados Unidos: US$ 88 y US$ 45; España US$ 80 y US$ 45; resto de Europa: US$ 85 y US$ 52; Africa: US$ 110 y US$ 60; Australia: US$ 150 y US$ 80.
NOTA: Toda la correspondencia de ESTADIO es certificada y su valor está incluido en el precio.
Su suscripción debe pedirla a: Revista ESTADIO, Avenida Santa María 076 (o Casilla 69-D), Santiago-Chile.

calificaciones semanales. **Quinto:** Si el lector Ortiz revisa el ranking de 1977, verá que figuran jugadores cuyas "notas" en los partidos que jugaron como locales (calificados por "sus" corresponsales), coincidieron con las que merecieron cuando jugaron como visitantes (caso Cerendero, Laino, Merello, O. Muñoz, etc). **Sexto:** el crítico de los corresponsales no advierte que si bien éstos pueden calificar con buenas notas a los jugadores de sus regiones, también le otorgan buenas calificaciones a los visitantes. Recuerdo especialmente el caso del arquero Santos Amaya, de Green Cross, por ejemplo, con muy buenas "notas" por sus partidos en Temuco, pero también por lo que jugó en la segunda rueda ante Palestino, Huachipato, Audax y Italiano y Everton, en cuatro escenarios distintos. **Séptimo:** en el ranking 1977 de ESTADIO, figuran 33 santiaguinos y 22 provincianos, lo que quiere decir, que estos fueron igualmente bien juzgados en casa, como fuera de ella, lo que respalda el juicio y criterio de los corresponsales de provincias. **Octavo:** el criterio de ESTADIO inspira confianza absoluta. Y por último, si se suprimen las notas, cuando venga el final del año y se haga el escalafón, el lector estará desubicado, por la falta de los elementos de juicio que la calificación semanal le ha ido proporcionando.

Saluda Atte. a Ud.,

ROBERTO
RIVADENEIRA
MARTINEZ.
Antonio Varas 242,
Depto. 86.
Santiago.

En cuestión de edad...

Señor Director:

No quiero aparecer como "destructor" del fútbol chileno. Soy hincha de fútbol, y lo único que quiero es que el campeonato sea cada vez mejor. Debo parecerle un "bicho raro", pero no tengo marcadas preferencias por ningún equipo. Porque a mí me gusta el fútbol, y siempre he creído que el "hincha" no lo disfruta. Lo ve con anteojeras.

Valga esta "entrada" para exponer una opinión, que a Ud. podrá parecerle negativa y "destructiva". Pienso que el fútbol chileno debe estar en muy bajo nivel para que, a estas alturas, "Chamaco" Valdés tenga que ser el que "salve a Colo Colo", en un momento en que los albos tenían problemas frente al colista Santiago Morning.

No estoy negando la calidad ni la historia de "Chamaco". Pero no me puedo olvidar que juega en 1.ª División desde hace 17 años... Sí, señor Director, 17 años, que son muchos para un jugador "de campo", como dicen ustedes. Y tampoco que el propio Colo Colo lo dio ya de baja dos veces, por considerar que "había cumplido su ciclo".

Tenemos que estar mal, en general, y Colo Colo en particular, para que todavía Valdés sea el único que puede "poner una pelota al pie", y aclararle el camino al ataque de su equipo. Naturalmente, su velocidad —no lo recuerdo como jugador muy rápido ni en su mejor momento—, tiene que haber decrecido. Tiene que ser fácil marcarlo. Pero he ahí que todavía resulta valor fundamental para sacar del atolladero a su equipo.

Si la gran falla del fútbol chileno está en la lentitud con que se juega, el éxito de "Chamaco" en un partido de campeonato de 1978, la pone más al desnudo. Mientras sigan siendo claves de un resultado jugadores con 17 años en Primera División, tendremos que seguir reconociendo que estamos muy bajos.

Le ruego me disculpe esta opinión de espectador más que de hincha, aunque lo soy del fútbol, y que reciba Ud. los respetuosos saludos de su Atto. y S.S.,

CLAUDIO INFANTE R.
Mataquitos 345.
Santiago.

***** Le vamos a contar una anécdota de nuestro inolvidable compañero de labores y gran amigo, Alberto Buccicardi. Hablando de edades de jugadores, el entonces entrenador de Universidad Católica, dijo: "A mí, entre un jugador joven, pero malo para la pelota, y uno viejo, pero bueno, dénme al viejo"...**

estadio

Edición 1.807.
Miércoles 29 de marzo de 1978.
Fundación: 12 de septiembre de 1941.

Avenida Santa María 076. Teléfono 779522.
DIRECTOR: Antonino Vera.
JEFE INFORMACIONES: Julio Salviat.
REDACTORES: Igor Ochoa, Sergio Jerez.
COLABORADORES: Juan Aguad, Carlos Ramírez, Gilberto Villarroel.
COLUMNISTAS: Julio Martínez, Renato González, Carlos Guerrero.
FOTOGRAFIA: Oscar Lagos, Pedro González.
DIAGRAMACION: César Boasi.
PORTADA: Alejandro Montenegro.
DOCUMENTACION: Carlos Barahona.
ESTADISTICAS: Sergio Díaz.
DIBUJOS: Hernán Vidal (Hervi).

CORRESPONSALES EN EL PAIS: Homero Avila (Antofagasta), Mario Meza (Norte Chico), Gonzalo Gutiérrez (Valparaíso), Rodolfo Muñoz (Rancagua), Mario Landa (Chillán), Carlos Vergara y Carlos Alarcón (Concepción) y Hernán Osses (Temuco).

CORRESPONSALES EN EL EXTRANJERO: Raúl H. Leppé (Buenos Aires), Alfonso Rospigliossi (Lima), Ricardo Lombardo (Montevideo), René Durney (Quito), Sergio Ried (Miami), Enrique Renard (Nueva York). Servicio Internacional: Agencia ANSA.

REPRESENTANTE LEGAL: Rodolfo Letelier G.

IMPRESA Y EDITADA POR: Editora Gabriela Mistral.

ALGUNOS TUVIERON SUERTE

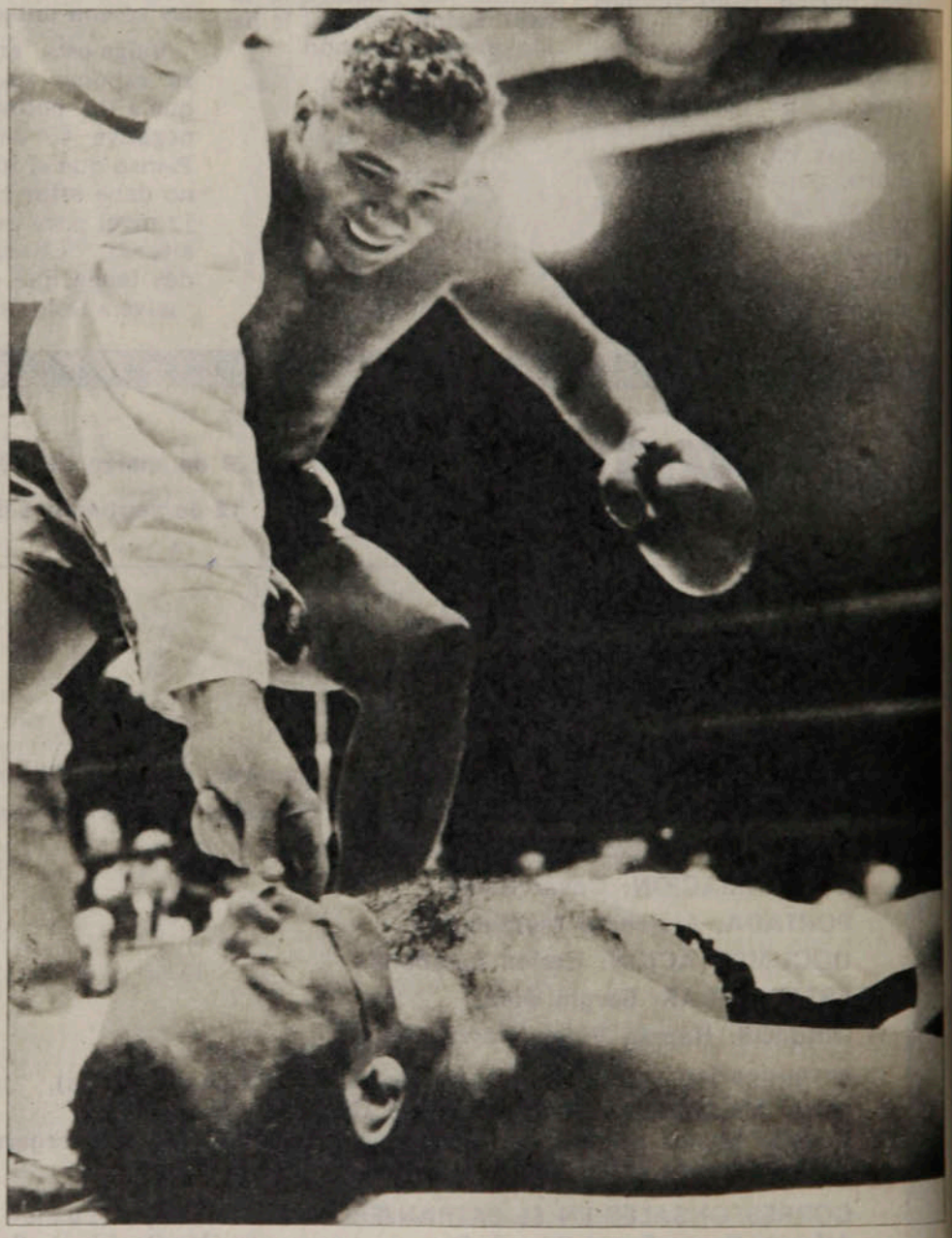

26 de junio de 1959. Floyd Patterson entra en la historia como el primer campeón de peso pesado que reconquistó la corona que había perdido. En la lona, su vencedor de un año antes, el sueco Johansson.

No todos los retornos de campeones que se habían retirado con sus títulos fueron tristes. "Sugar" Ray Robinson y Floyd Patterson, dos casos que hicieron historia.

Eso. Algunos tuvieron suerte en la vuelta al ring. Acaso porque se retiraron demasiado jóvenes y cuando regresaron eran varones en plena posesión de sus virtudes físicas. No todas estas "rentrées" fueron tristes, como las de Joe Louis, del "Tani", de Gatica o de Godfrey Stevens. Ni tampoco grotescas como la de Luis Angel Firpo, que regresó al oficio diez años después de haberse retirado y ya con cuarenta años de edad. Fue cuando lo hicieron pelear con un mediocre luchador que nunca había sido pugilista y luego lo presentaron en el Luna Park frente a Arturo Godoy y el espectáculo fue penoso y grotesco. El joven peleador chileno no quería dañarlo, pero se vio obligado a noquearlo en el tercer asalto.

No, algunos tuvieron suerte en la difícil aventura. "Sugar" Ray Robinson, después de pelear por la corona de los mediopesados con Joey Maxim, anunció su retiro del ring. Aquella noche estaba ganando la pelea hasta el decimotercer round, pero el intenso calor de la noche neoyorquina, aumentado con los focos que entonces se usaban para filmar los combates, lo abrumó y no pudo salir a pelear en la penúltima vuelta. Eso fue en 1952. Se dedicó al baile al lado de su esposa, pero había descuidado sus negocios y para reponer las pérdidas de una mala administración volvió a lo que él sabía: pelear. Y fue un regreso afortunado. Reapareció en enero de 1955 y en diciembre de ese mismo año noqueó a Bobo Olson y recuperó la corona de medianos que había abandonado. La perdió y la recuperó frente a Gene Fullmer, volvió a perderla y recuperarla con Carmen Basilio y siguió peleando hasta 1965, once años después de su vuelta al ring.

Más boxeador que estudiante

Fidel Labarba, un chico nacido en Nueva York, hijo de italianos, tuvo de niño dos aficiones: el estudio y el boxeo. Como pugilista, en los Juegos Olímpicos de París se ganó la medalla de oro en el peso mosca y en

seguida comenzó a boxear como profesional. Deseaba ganar dinero para continuar sus estudios y en los años 24 y 25 hasta peleó tres veces con Jimmy McLarnin, cuando éste era un chico de poco más de 50 kilos. En agosto del 25 fue campeón norteamericano de peso mosca al derrotar por puntos al gran Frankie Genaro. Continuó acumulando victorias hasta que en enero del 27 compitió por el título mundial vacante del peso mosca con Elky Clark y venció en brillante combate. En agosto de ese año abandonó la corona, anunciando su retiro del cuadrilátero con el objeto de continuar sus estudios en la Universidad de Stanford. Un año estuvo dedicado de lleno a sus estudios universitarios, pero quizás comprendió que no estaba allí su futuro o quizás comenzó a faltarle dinero para continuar. El hecho es que volvió al combate en 1928, cuando sólo contaba con 23 años de edad. Ya había subido de peso y pronto comenzó a hacerse notar en la división de plumas. Venció a púgiles de primera fila, como Kid "Chcolate", Bud Taylor, Bushy Graham, Tommy Paul, y otros, para así llegar a disputar con Bat Battalino la corona mundial de su categoría. Perdió, pero continuó haciéndose pagar y siempre en primera fila. En 1932 tuvo una nueva oportunidad, pero el colosal Kid "Chocolate" lo superó por puntos. Dejó el boxeo definitivamente en 1933, pero ya había amasado una buena fortuna con sus puños.

El primero

El 26 de junio de 1959, la corona mundial de los pesos pesados volvía a Europa después de 25 años de "residencia" en Estados Unidos de Norteamérica. El último campeón europeo había sido el italiano Primo Carnera, a quien derribó de su falso pedestal el californiano Max Baer.

Pues bien, cinco lustros más tarde, el sueco Ingemar Johansson dio uno de los más grandes golpes en la historia de la división máxima. El 26 de junio de 1959 derrotaba por KOT, al tercer round, al campeón del mundo, Floyd Patterson; el árbitro, Rudi Goldstein, no encontró necesario llevar la cuenta hasta los 10 en la séptima caída del campeón y proclamó el triunfo del nórdico, cuando aún el valeroso vencido intentaba levantarse una vez más.

Desde que James Braddock venciera a Max Baer en 1937 no se producía sorpresa igual en los anales del título del peso pesado.

Pero fue efímero el reinado del rubio de Suecia. Pocos días antes de cumplirse un año de su hazaña, se encontraron otra vez Johansson y Patterson, en Miami Beach (en ese tiempo aún podía firmarse la revancha junto con el contrato de la primera pelea). Y esa noche Patterson hizo historia. Puso KO al sueco en el 5.º round y fue así el primer campeón del mundo de todos los pesos que recuperó la corona que había perdido.

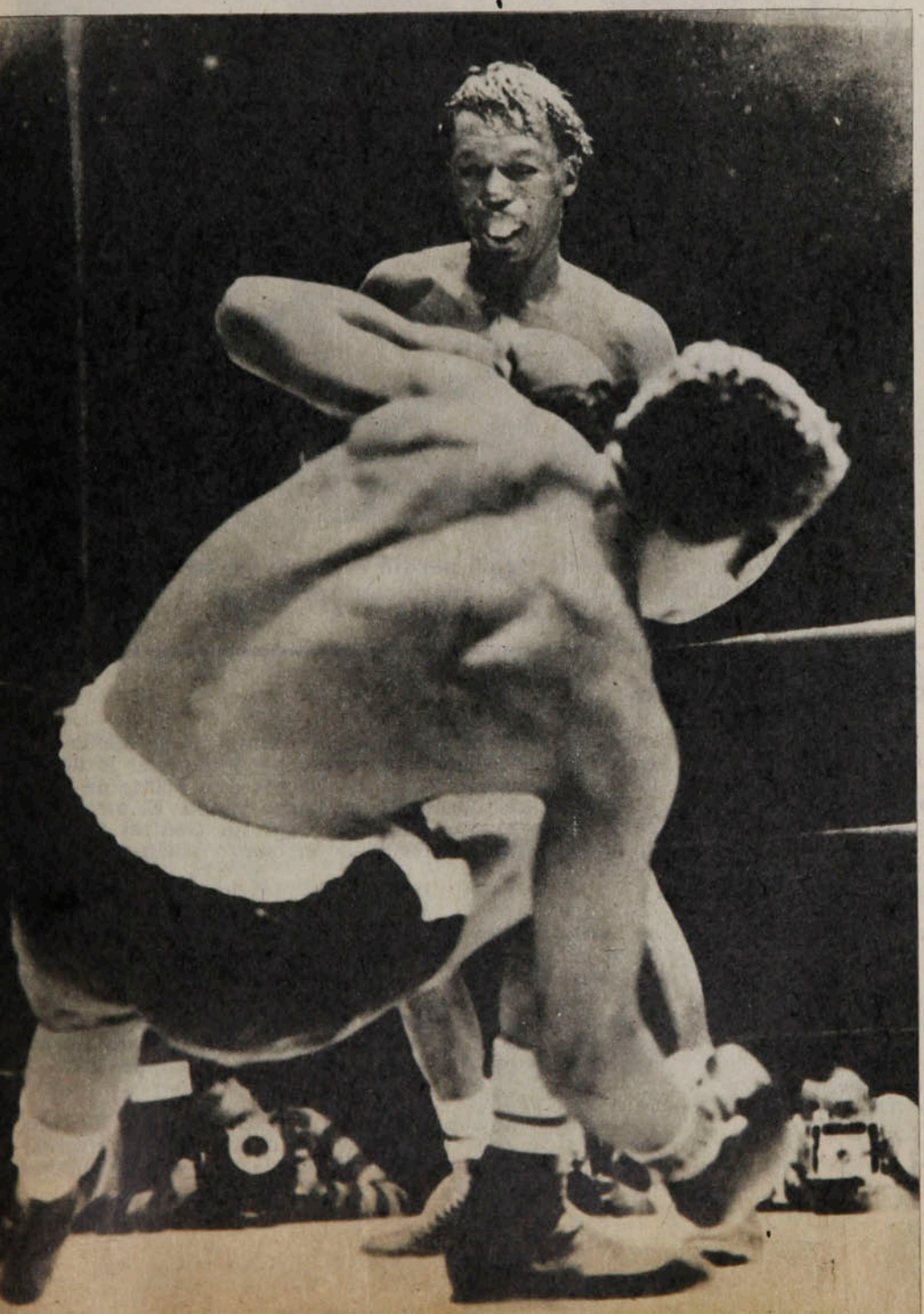

Un caso reciente

Se trata de un peleador de Nicaragua: Alexis Argüello. En su segundo año de pugilista profesional peleó por el cinturón de los plumas con el panameño Ernesto Marcel y perdió por puntos. Pero meses más tarde encontró su segunda oportunidad y supo aprovecharla, noqueando en trece vueltas al mexicano Rubén Olivares. Más adelante defendió su trono con Leonel Hernández, el japonés Royal Koayashi y Salvatore Torres. Tres combates que efectuó fuera de su país y los ganó todos por nocaut. No tenía más de 25 años cuando, sorpresivamente, anunció que se retiraba del oficio y entregó su corona.

No había cumplido un año de ausencia cuando reapareció, esta vez en la división de livianos juniors. Y fue Godfrey Stevens su primera víctima, ya que lo durmió en dos asaltos. En enero de este año de 1978 fue a San Juan de Puerto Rico a buscar el título y lo encontró: noqueó en el decimotercer asalto al pintoresco portorriqueño Alfredo Escalera. Alexis Argüello tuvo buena fortuna en su regreso y sucede que es el único de los actuales campeones del mundo que han sido rey en dos categorías. Primero en pluma y ahora en junior liviano.

"El Gallo de Oro"

Si uno revisa el ranking mundial de todos los tiempos elaborado por los cronistas de la afamada revista "The Ring", se encontrará con que en el peso gallo aparece un sudame-

El extraordinario "Sugar" Ray Robinson, que tras abandonar su corona de los medianos, la perdió y la volvió a ganar dos veces.

Algunos...

ricano muy bien colocado: el brasileño Eder Jofré es el cuarto de la lista. Y en el ranking del inolvidable Nat Fleischer, Eder es también el cuarto gallo de todos los tiempos.

No es extraño. En 1960 se ganó el cinturón de los 53 kilos al derrotar por nocaut al 6.º round al mexicano Eloy Sánchez. Desde el 60 hasta el 65, Jofré fue el rey indiscutido. Su corona la puso en juego con buen éxito ocho veces, fue "El Boxeador del Año" y se le apodó "El Gallo de Oro". Pero ese año comenzó a tener dificultades para dar la categoría y fue vencido dos veces por "Fighting" Harada. Tras esa segunda derrota, y ya con una fortuna que le aseguraba su porvenir económico, Jofré dejó el oficio. Nada hacía pensar que quisiera volver al duro deporte que había sido su vida, pero tres años de ausencia bastaron para que sintiera de nuevo la tentación. Ya no era "El Gallo de Oro", era un peso pluma con pretensiones. En esos años de regreso ganó trece peleas, siete de ellas por nocaut. Hasta que en mayo del 73, en Brasilia, el ex "Gallo de Oro" se tituló campeón mundial de peso pluma al derrotar por puntos al cubano-español José Legrá. En un combate sin estar en juego el cinturón, noqueó en tres asaltos a Godfrey Stevens y defendió posteriormente su corona noqueando a Vicente Saldívar. Una aventura que tuvo sabor a triunfo, ya que logró un segundo trono mundial, ahora el de peso pluma.

Y ya que se ha citado a Vicente Saldívar, hay que detenerse en él, puesto que también ha sido, hasta cierto punto, un afortunado vuelto al ring. Este mexicano, a los 21 años, se ganó el cinturón mundial de plumas al derrotar por nocaut en doce rounds a "Sugar" Ramos y lo puso en juego ocho veces noqueando a casi todos los aspirantes. En 1967, luego de perder el título ante Vicente Saldívar, se retiró. Pero en 1970 volvió a pelear y ganó 13 peleas, siete de ellas por nocaut. Hasta que en mayo del 73, en Brasilia, el ex "Gallo de Oro" se tituló campeón mundial de peso pluma al derrotar por puntos al cubano-español José Legrá. En un combate sin estar en juego el cinturón, noqueó en tres asaltos a Godfrey Stevens y defendió posteriormente su corona noqueando a Vicente Saldívar. Una aventura que tuvo sabor a triunfo, ya que logró un segundo trono mundial, ahora el de peso pluma.

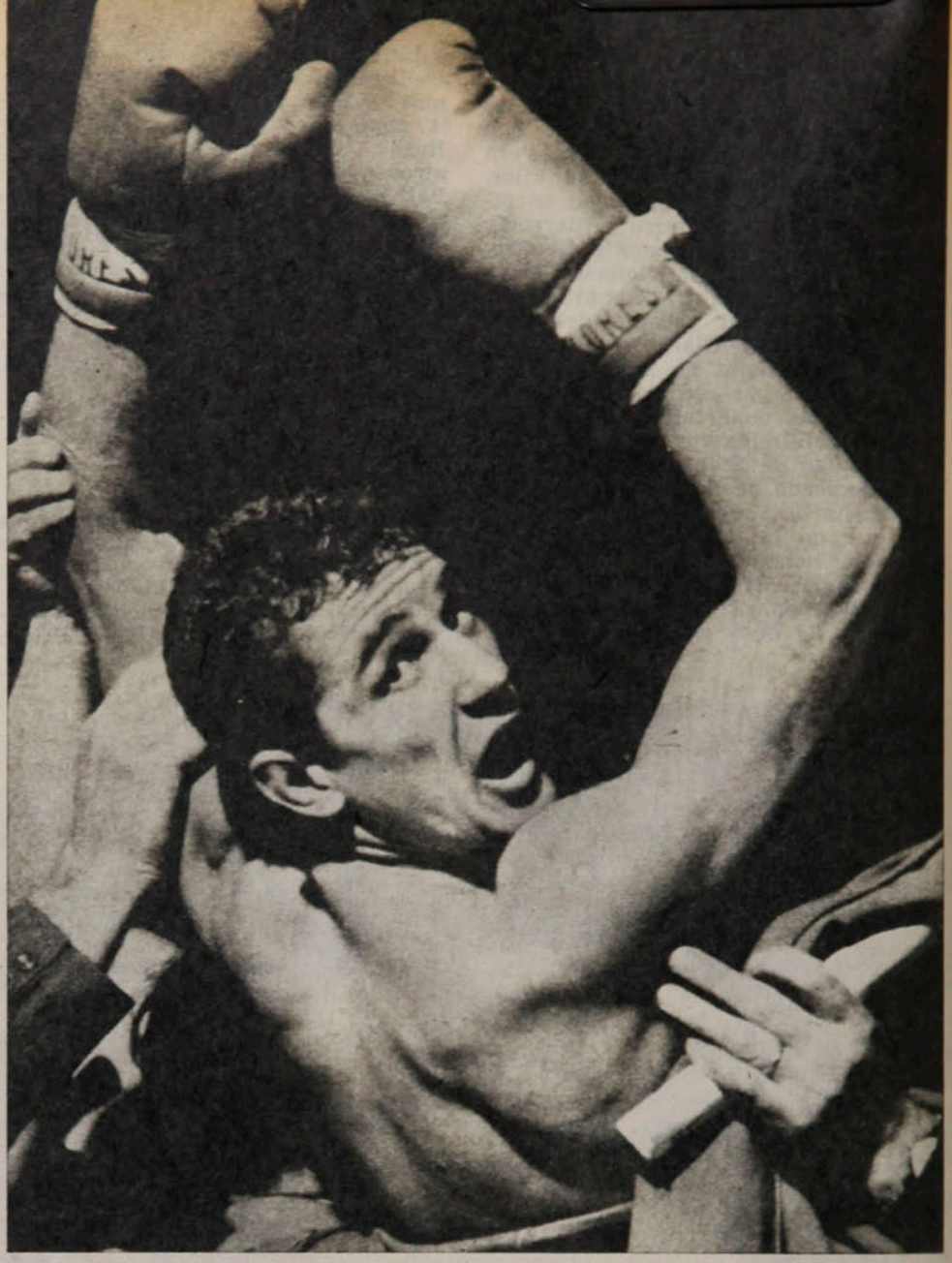

● **Eder Jofré, "El Gallo de Oro", perdió el título de su división, abandonó el boxeo y reapareció para consagrarse campeón del mundo de los pesos plumas.**

VARIACIONES SOBRE EL MISMO TEMA

Carlos Monzón parece dispuesto a la gran aventura del regreso a los puñetes. Es posible que sólo se trate de un combate más y ha dicho que si Valdés le gana a Hugo Corro, él recuperará para el boxeo argentino la corona del peso mediano. Sólo que nadie piensa que ésa es la razón de su posible vuelta a las andadas. Hay por ahí una oferta de un millón y medio de dólares y no puede haber una razón más sólida que ésa.

¿Tendrá Monzón buena suerte en su regreso? Tiene ya 36 años de edad, fue campeón del mundo en noviembre de 1970 y puso en juego su título catorce veces, actuando en Montecarlo, Buenos Aires, Roma, Copenhague, París y Nueva York. Y se mantuvo invicto durante trece años y medio, habiendo combatido en ese lapso ochenta y dos veces.

Nos agradaría que mantuviera su primitiva decisión de dejar el boxeo como un gran campeón, pero —si regresa— quisiéramos verlo una vez más triunfador.

□□□

Se habla de Eder Jofré y tendrá que recordarse que los chilenos lo enfrentaron. El osornino Claudio Barrientos lo venció en los Juegos Olímpicos de Melbourne en 1956 y peleó con él, ya como profesional, el 15 de julio de 1960, en Sao Paulo. Barrientos hizo alarde de coraje, pero quedó nocaut en el octavo round. El otro rival chileno que tuvo el "Gallo de Oro" fue Godfrey Stevens, al que liquidó con facilidad en cuatro vueltas en julio de 1973.

□□□

Jack Dempsey no volvió a pelear en serio después de su retiro. Dio por finalizada su campaña después de su segunda derrota con Gene Tunney. Pero le sacó el jugó a una supuesta vuelta al ring. Cuatro años habían pasado y volvió a vestirse de corto para efectuar en los años 31 y 32 nada menos que noventa y siete cortas exhibiciones por todos los Estados de Norteamérica.

□□□

Max Schmeling también volvió después de una ausencia de ocho años, pero se conformó con efectuar cinco peleas y ganarse así unos pocos marcos alemanes más en su deporte.

go de noquear a Howard Winstone, que llegó también a ser campeón del mundo, anunció su retiro. Tenía apenas 24 años de edad y su retirada sorprendió a medio mundo.

Dos años más tarde ensayó la aventura del regreso y comenzó ganando a José Legrá para, en 1970, arrebatar la corona al francés-australiano Johnny Famechon, en Roma. Claro que le duró poco este su segundo reinado, puesto que Kuniaki Shibata lo noqueó. Y en 1973, a los treinta años, terminó su actuación definitivamente al ser noqueado, como se dijo unas líneas más arriba, por Eder Jofré.

Un caso curioso

En Chile se produjo una curiosa vuelta al ring. Eulogio Cerezo, "Duraznito", en manos de Sergio Ojeda, cumplió una magnífica campaña en peso pesado, siendo tan sólo un espléndido mediopesado. Dejó a su manager y allí comenzaron sus derrotas, hasta que abandonó el oficio considerando que ya nada le quedaba por hacer. Pero, luego de diez años de inactividad, apoyado de nuevo por Ojeda, reapareció en el ring, fugazmente. No tenía mayores pretensiones y era tan sólo un desafío al tiempo. Total que reapareció ganando y, entre otros venció al campeón peruano de peso máximo Juan Urlich. Pero no fueron más de tres o cuatro sus combates en su vuelta. Tan sólo algo así como una humorada y la demostración de lo que podría haber sido peleando en mediopesados en sus comienzos. Cerezo fue un mozo estupendamente dotado, de físico privilegiado y con un especial atractivo para los aficionados. Errores en su dirección, una vez que abandonó a Ojeda, malograron sus posibilidades.

También puede estimarse como afortunado el regreso del "Intocable" Nicolino Locche. Cuando fue vencido contundentemente por Kid Pambelé, Nicolino dejó el pugilismo. Era un bohemio y le costaba entregarse a las exigencias del boxeo profesional, así es que prefirió no seguir. Pasaron algunos años y Locche pensó que podría ser de nuevo un astro pugilístico. Y lo consiguió, hasta cierto punto. Los aficionados de Buenos Aires no lo habían olvidado y de nuevo le expresaron su adhesión. Nicolino llegó a campeón del mundo luego de una larga campaña y tenía ya 30 años de edad cuando, en Tokio, conquistó el cetro mundial de welter juniors noqueando al japonés Paul Fujii. En 1972 perdió su cinturón a manos del panameño Pippermint Frazier y cuando Pambelé lo noqueó, se retiró. Pero volvió dos años después. Había entrenado intensamente y llevaba una vida de acuerdo a lo que debe ser la de un boxeador profesional. Consiguió llenos en el Luna Park, tres o cuatro, y una de sus últimas presentaciones la hizo en un elegante hotel de Bariloche ante un público de millonarios que mezclaban el espectáculo pugilístico con los placeres de una buena mesa. Esa vez venció por puntos al campeón chileno Ricardo Molina.

Pero esta aventura del "Intocable" no era más que eso, una aventura con excelentes rendimientos económicos y una despedida de quienes lo admiraron por su estilo inimitable. Su vuelta se había producido a los 35 años de edad.

Una ausencia obligada

En la reseña de los campeones que volvieron al ring y tuvieron buena fortuna será necesario citar un caso especial: el de Muhammad Ali. Porque él, contra su voluntad, es cierto, estuvo ausente del boxeo durante más de tres años (22 de marzo de 1967 al 26 de octubre de 1970) y cuando pudo regresar a su profesión era ya un hombre de 28 años de edad. No se puede decir que haya estado mejor físicamente después de su vuelta, pero sí se puede asegurar que esta vuelta fue verdaderamente tirunfal y con ingresos económicos que nadie se podía soñar en la época en que fue suspendido por las autoridades del pugilismo mundial. En los años 74, 75, 76, 77 y 78, Cassius Clay combatió casi siempre por bolsas superiores a los dos millones de dólares.

Fue el segundo boxeador que recuperó la corona del peso máximo (el primero había sido Floyd Patterson), con la diferencia que Ali no había perdido su corona, se la habían escamoteado de mala manera. Fue en Kinshasa, en octubre del 74, cuando volvió a adueñarse del codiciado cinturón y lo defendió hasta hace poco. Aunque ya no es campeón, puede asegurarse que, en toda la historia, el regreso al boxeo de mayor éxito ha sido el de Muhammad Ali.

R.G.



Aunque no reconquistó su título mundial de los welters juniors, puede considerarse afortunado el retorno fugaz de Nicolino Locche, porque ganó sus peleas y una importante cantidad de dinero.

La Copa a sorbos

Aclarada la situación de Alberto Tarantini, con respecto a su participación en la Copa del Mundo. A fines del año pasado, el defensa argentino no llegó a acuerdo con su club, Boca Juniors, para la renovación de contrato, quedando en libertad de negociar su inscripción en otro club. No ha mostrado mucho apuro al respecto, tan poco que en estos momentos no integra ninguno de los equipos del Metropolitano.

Alguien optó por una interpretación que llegó a preocupar al entrenador Menotti: "No estando inscrito en ningún club, Tarantini no podría integrar la selección argentina".

Consultada la FIFA, en un escueto comunicado aclaró: "Todo jugador ciudadano de un país, por las leyes de ese país, está calificado para jugar en el equipo nacional o en cualquier equipo representativo de ese país".

□□□

Que hubo contrato firmado. Que no hubo tal contrato. Que el que dijo que sí no tenía atribuciones para ello. El caso es que la selección española definitivamente no sentará sus reales en la finca "La Sofía", sino en el Club de Campo "La Martona", de Carlos Casares, una de las ciudades del Gran Buenos Aires, a 47 kilómetros de la metrópolis.

Se había pensado en el Hotel Internacional del Aeropuerto de Ezeiza como lugar de concentración, pero se decidió que el ruido de los aviones podría molestar el sueño de los jugadores.

□□□

Cuatro torres con reflectores y una cinta luminosa de 120 metros de largo, instalada sobre el borde de la marquesina de la tribuna oficial, integran el sistema luminoso del nuevo estadio de Mendoza. La iluminación fue estrenada ya en privado y se dice que dejó "estupefactos por su magnificencia" a los invitados a la inauguración.

□□□



● Bjorn Nordqvist. Ciento ocho partidos como seleccionado sueco.

Datos históricos que se recuerdan en torno a la Copa del Mundo: Franz Beckenbauer es hasta ahora el defensa que más goles ha hecho en esta competencia. En 1966, en Inglaterra, anotó 4 y en 1970, en México, uno. Le siguen, con 3 goles, Luis Monti, que como seleccionado argentino hizo dos goles en 1930 y como seleccionado italiano uno en 1934, y el alemán Paul Breitner, autor de 3 goles también en el último torneo (uno a Chile, uno a Yugoslavia y uno a Holanda, en la final).

El belga John Langenus es el árbitro que más partidos de Copa del Mundo ha dirigido hasta ahora, incluyendo la final de 1930 y el partido por el tercer puesto en 1934. Sólo en el primer mundial arbitró 4 encuentros. Terminó su carrera internacional en 1938.

□□□

Bjorn Nordqvist, veterano zaguero de Suecia, con 35 años, debe ser el concurrente a la próxima Copa del Mundo que más partidos de selección nacional ha jugado: 108. Igual cantidad tuvieron el inglés Bobby Moore y el brasileño Djalma Santos, pero ambos están retirados. Tras ellos figuran el



● San José: El quinto del Real Madrid, el equipo que más jugadores aporta —junto con el Bilbao— a la selección española.

legendario Bobby Charlton, también acogido a retiro, y el brasileño Rivelino, seleccionado una vez más, este año, de su país.

□□□

Un descuido que puede tener consecuencias: el césped que se colocó a la cancha de River Plate, principal escenario de la Copa —ahí se inaugurará y se clausurará el Campeonato—, era de calidad inferior al sembrado en los otros estadios. Debió reforzársele con otro de mayor resistencia al calor y regársele con aguas menos salitrosas que las que se estaban usando.

El nuevo sembrado podría atrasar la disponibilidad de la cancha, pero no tanto como para que no esté a punto el 1.º de junio.

□□□

Para el primer entrenamiento después de su clasificación, y que se cumplió el miércoles pasado en Madrid, el entrenador-seleccionador español, Kubala, convocó a 24 jugadores, cinco del Real Madrid (Miguel Angel, Benito, San José, Pirri y Santillana); cinco del Atlético de Bilbao (Alexanco, Churruca, Dani, Rojo I y Villar); cuatro del Español (Urruticoechea, Verdugo, Lanchas y Marañona); tres del Betis (Biosca, Cardeñosa y Gordillo); tres del Valencia (Botubot, Arrias y Saura); dos del Atlético de Madrid (Marcelino y Cano); uno del Cádiz (Villalba), y uno del Burgos (Navarro II).

□□□

"Túnez es mucho más fuerte de lo que todos pensamos. Es un equipo muy bien estructurado, que gira en torno a dos o tres individualidades que podrían jugar en cualquier parte. (Tarak, fue designado el futbolista africano del año.) Túnez puede compararse perfectamente con México y es muy superior a cualquier equipo de estos lados."

Es el informe que dio José Antonio Roca, entrenador de la selección azteca, luego de su pasada por Africa, en la gira de "inspección y conocimiento", en la que presenció 15 partidos.

Roca vaticinó también que "en muy poco tiempo más Africa Central y del Sur se convertirán en potencias futbolísticas de categoría mundial. Tienen jugadores de un virtuosismo técnico, sólo comparable al de los brasileños, aunque les falta organización, experiencia y profesionalismo".

(Túnez es uno de los adversarios de México en el Mundial y se está preparando bien. En su programa figura un partido con Holanda, otro con Perú y un tercero con el club Colonia F. C., actual puntero del campeonato alemán.)

□□□

De los encuentros que contempla la gira europea de abril de la selección brasileña hay uno que preocupa especialmente al entrenador Coutinho: el que jugarán en Londres con los ingleses. "Por las circunstancias de haber sido eliminada, Inglaterra será el adversario más peligroso que tengamos. Los ingleses necesitan recuperar su prestigio y por eso creo que el juego contra ellos será nuestro mejor test."

Brasil jugará enseguida con el club Internazionale, de Milán, "un partido que ha de ser provechoso, porque los italianos emplean la marcación hombre a hombre, lo que pone nerviosos a nuestros jugadores, pero a lo que necesitan habituarse".

No le adjudica mucha importancia a las confrontaciones con Francia y Alemania Federal, porque "ellos también están en la Copa y no tendrán especial interés en mostrar todo lo que pueden hacer. Como siempre ocurre en estas circunstancias, serán simples partidos de exhibición".

□□□

Los resultados de los partidos de preparación con equipos de clubes argentinos decidieron a Marcos Calderón a remozar un poco la selección peruana. De un promedio de edad de 29 años, lo ha rebajado a 26, lo que ya es algo. Bisetti, Gorriti, Leguía, Duarte y Mosquera, entre los 20 y 22 años, han contribuido al descenso.

La altura promedio del equipo peruano es de 1.75 m. y el peso, de 74 kilos.

El jugador más veterano sigue siendo el zaguero —capitán del equipo— Héctor Chumpitaz, con 34 años. El más joven, el recientemente convocado Arturo Bisetti, de 20 años. Los de menor estatura son Chumpitaz y Sotil, con 1,68 m., y el más alto, el zaguero central Germán Leguía, con 1,86 m., que es también el de mayor peso, 87 kilos. El más liviano es el puntero derecho Roberto Mosquera, con 63 kilos.

□□□

Caso insólito: 59 periodistas especializados del Brasil han coincidido en la mejor alineación del scratch para la Copa del Mundo. Esta es: Leao; Ze María Luis Pereira, Amaral, Edinho; Toninho, Cerezo, Zico, Rivelino; Reinaldo, Serginho y Dirceu.

□□□

La selección italiana será una de las mejor instaladas durante el Mundial. Su lugar de concentración será el hermoso Hindú Club, en las afueras de Buenos Aires. Tiene piscina, campo de golf, canchas de tenis, cancha de fútbol, todo circundado de bosques. El encargado del club es el italiano Giuseppe de Innocentis, como para hacer todo más adecuado.

LA LECCION DE

El doble pasa a ser el punto clav

Dentro de cinco meses y medio el equipo chileno de Copa Davis estará enfrentando —aquí o allá— al equipo más poderoso del mundo: Estados Unidos. La final de Zona Americana tendría lugar en ese país, si no prospera la solicitud que enviará la Federación chilena para cambiar la sede. Argumentos para el efecto hay: si se hubiera conservado la fecha original para la realización de esta final (habitualmente en el mes de julio, y no en septiembre como en esta ocasión), la sede le habría correspondido a Chile. Y, además, la confrontación de Estados Unidos con Sudáfrica resultó un fracaso de público, en contraste con el éxito de la recaudación en el duelo Chile-Argentina.

El doble argentino. Clerc y Vilas abrieron un paréntesis de esperanza a los periodistas trasandinos y de preocupación en el ambiente chileno.

Pero, aunque los dirigentes chilenos logren el cambio de fecha y el traslado de sede, la tarea tiene visos de imposible: Estados Unidos cuenta con diez jugadores singlistas de mayores antecedentes y mejor ubicación en el ranking que el mejor de los nuestros; y otros tantos doblistas pueden constituir cinco parejas de tantos o mayores pergaminos que el doble chileno.

Tal vez por eso el atractivo es mayor: si Chile supera a los norteamericanos (y las posibilidades aumentan

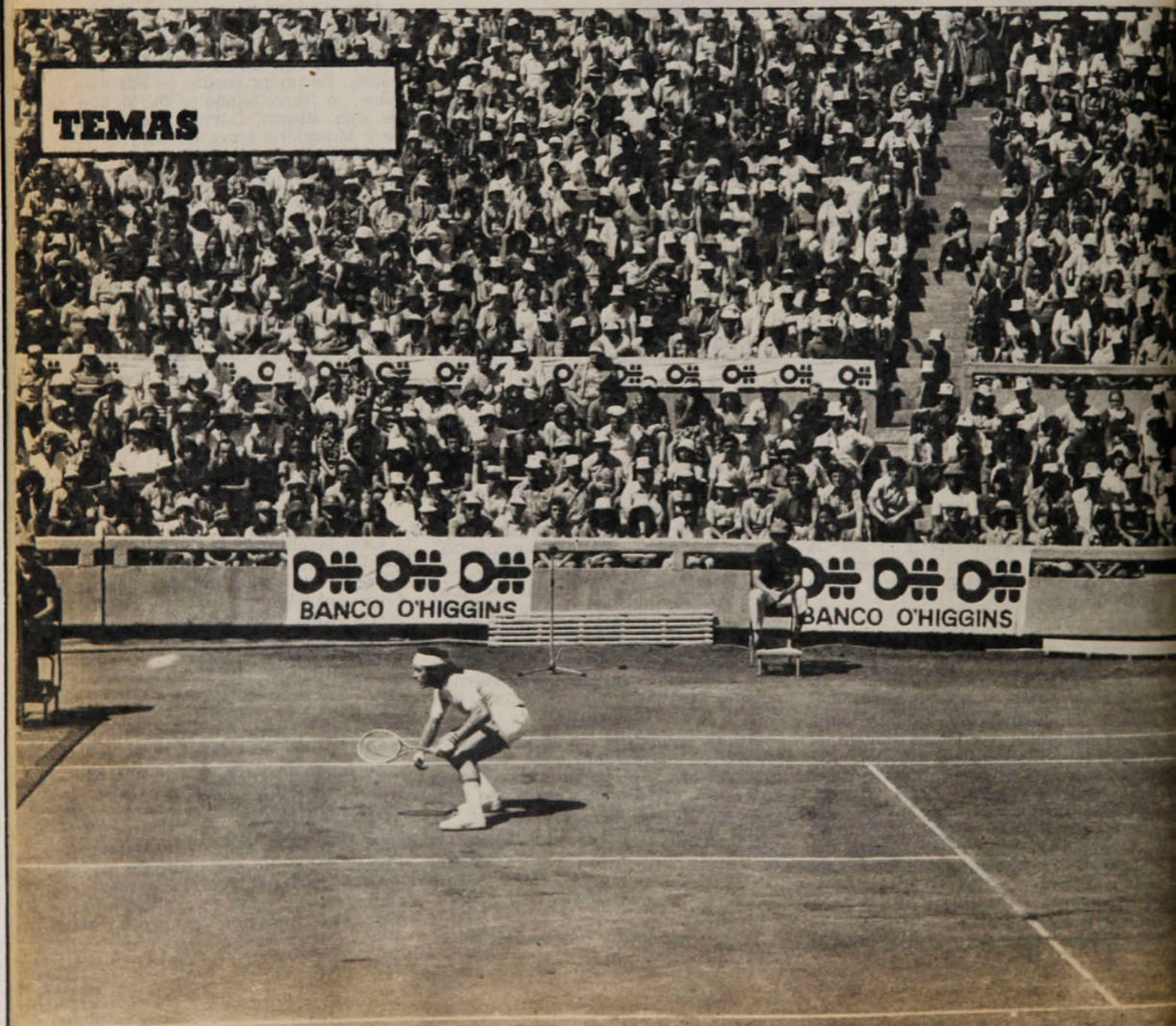

HILE-ARGENTINA

n el futuro.

si los encuentros se disputan en nuestras canchas de arcilla, y no en las sintéticas de Estados Unidos), significará que tenemos el mejor equipo del mundo.

Pero eso —ya lo decíamos—, será motivo de preocupación en los próximos cinco meses. Por ahora resulta más interesante analizar lo que fue la celebrada victoria frente a Argentina y cómo se presenta el futuro mirando las próximas confrontaciones frente a ese mismo rival.

El boom de Hans

Aún no se acallan los aplausos para Hans Gildemeister, que con recién cumplidos 22 años y con sólo un año y medio como profesional se ha asentado definitivamente entre los 50 mejores jugadores del mundo.

Lo positivo es que no se quedará en los aplausos: esta semana emprende su segunda incursión como profesional a Europa y Estados Unidos y además se dará tiempo para concurrir al Rancho de entrenamientos del ex tenista Harry Hopman en un curso pagado por la Federación de Tenis de Chile. Su meta es precisa: ubicarse este año entre los treinta primeros del ranking.

Cornejo - Fillol.
La imprevista derrota obliga a revisar planes. "La preparación —dice Ayala— deberá ser más prolongada e intensa".

Enrique Aracena



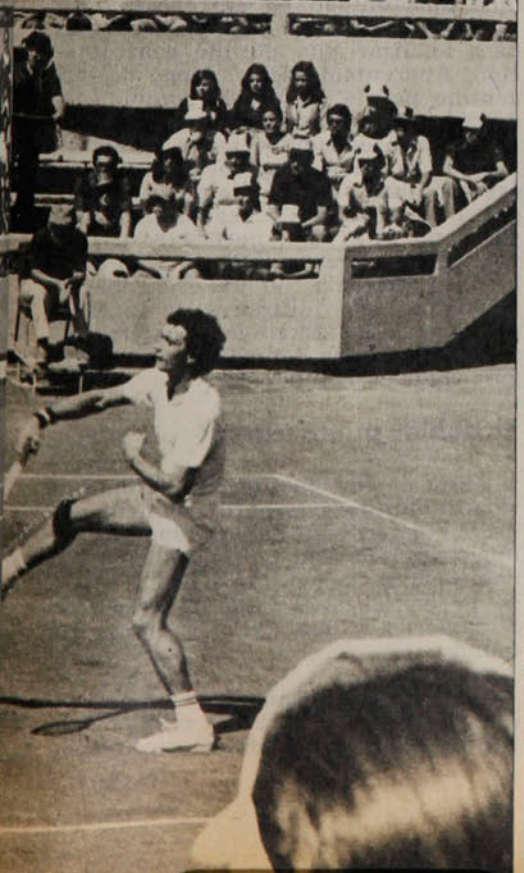

Enrique Aracena



TEMAS

La lección de...

Si esto se concreta, Chile podrá seguir contando para sus disputas con Argentina con la seguridad de un triunfo sobre la segunda raqueta trasandina, sea Ricardo Cano —que comienza a dar síntomas de declinación— o José Luis Clerc, al que seguramente se le comenzará a foguear cuando comience la fase eliminatoria de la Copa Davis a fines de este año. La superioridad expuesta sobre Cano en la disputa del punto que resolvió el triunfo nacional (con un tenis dominador, agresivo y contundente), deberá irse acentuando con el tiempo. También sobre Clerc —a corto plazo el 2 de Argentina—, Gildemeister ostenta superioridad de dos triunfos a uno. El último —en Montevideo— fue conseguido en condiciones físicas muy inferiores a las ofrecidas ahora en el court del Estadio Nacional: mientras Gildemeister (aún en luna de miel), tomaba por primera vez la raqueta después de veinte días, Clerc llegaba al encuentro después de un mes de intenso trabajo de preparación.

Gildemeister, como lo demostró en su cuarta confrontación individual con Vilas, está en condiciones de vencerlo otra vez. Su brillante expedición del viernes 17 no fue producto de la casualidad. Hans posee un tenis natural, ortodoxo, agresivo y lleno de efectos que molesta al "monstruo" argentino. El mayor mérito de Gildemeister fue, precisamente, ganarle en su salsa: jugando desde la base, con golpes cargados de "spin", con un servicio más contundente, con una preparación física que le permitió soportar el trámite del encuentro desplazándose por todos los sectores de la cancha, llegando a las pelotas cortas mejor parado que su rival. En suma, ganándole en resistencia a ese verdadero maratonista que ha sido siempre el astro zurdo.

Además, pese a su breve trayectoria internacional, Gildemeister exhibió un poder de recuperación poco habitual en los tenistas y que sólo parece propio de figuras de dilatada campaña por todos los courts. Cuando quedó en desventaja de 5-6 frente a Vilas, luego de haber estructurado un cómodo 5-1, la situación era para desmoralizar a cualquiera. Pero se recuperó. Y lució esa misma característica en el encuentro decisivo con Cano, el remontar en forma notable el 1-4 del segundo set y el 0-3 del definitivo tercer set.

Gildemeister ha dejado atrás su noviciado como profesional. Ya no tiene que luchar en rondas de clasificación para lograr lugares en los torneos oficiales. Con el respaldo recibido, su campaña de este año se prevé tan positiva como la anterior, en la que derrotó a jugadores de la categoría del polaco Wojtek Fibak, el italiano Corrado Barazutti, el paraguayo Víctor Pecci y el propio Jaime Fillol, al que enfrentó en Forest Hills.

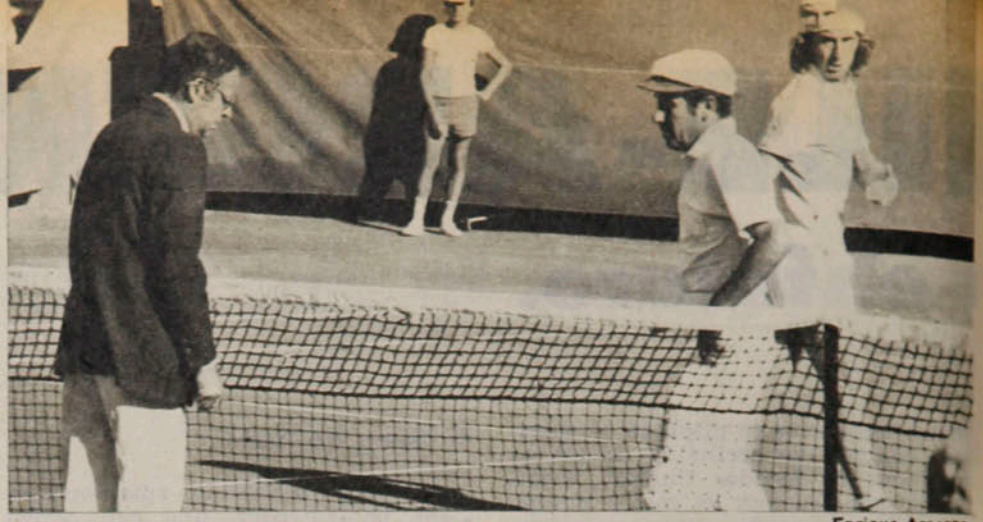

Enrique Aracena

● Ayala comprobando. El árbitro general, Alfonso Rosso, revisa la red y Gildemeister protesta. El capitán chileno ya piensa en Estados Unidos.

Y ya no será una hazaña para él ganarle a Vilas: ya lo ganó una vez. Al contrario, para su próximo compromiso, el argentino ya no podrá estar tan seguro de contar con los dos puntos, como siempre se estimó hasta ahora en cada confrontación con Chile.

Fillol: dulce y grasa

A la mayoría de la gente que asistió a la Final Sudamericana no le convenció la actuación de Jaime Fillol, primera raqueta nacional. Incluso cuando disputaba ese pobrísimo tercer set con Vilas se levantaron voces en su contra y se escucharon silbidos de reprobación.

No se puede negar que su última actuación fue apenas sombra de otras jornadas, pero tampoco se puede ser demasiado drástico. Jaime Fillol es figura indiscutible del tenis mundial. Pocos días antes de la confrontación con Argentina había recibido elogios por su brillante papel en el Palacio de los Deportes de Madrid, donde se constituyó —para el público, la prensa y los propios protagonistas— en la figura máxima del equipo sudamericano en su triunfo sobre el europeo. Con sus dos actuaciones, primero derrotando a Barazutti y luego en dobles con Vilas derrotando a Nastase y Panatta, volcó un resultado que parecía irremisiblemente adverso. Y días antes, en Maldonado (Uruguay), había derrotado a Vilas y había compartido el primer lugar con Pecci en el Torneo de Maestros Sudamericanos. Tampoco se puede olvidar que el año pasado terminó entre los quince primeros del ranking, tras una brillantísima campaña en el Grand Prix Colgate.

Fillol ha tenido tardes gloriosas en Copa Davis. Sus triunfos ante Ganzábal en 1969 (en Santiago) y en 1973 (en Buenos Aires) determinaron victorias de Chile. También ejerce supremacía sobre Ricardo Cano, y logró mantenerla en el importantísimo primer juego de esta final. Fillol tenía absolutamente claro que su victoria era indispensable y se aplicó estrictamente a un plan de juego que no le permitió lucimiento, pero sí efectividad. Ante un rival que trataba de complicarle el juego y sorprenderlo del mismo modo en que lo había hecho un año atrás en Buenos Aires, Fillol cambió su modalidad habitual y buscó exclusivamente anular las virtudes del argentino y ganar sus puntos cuando estaba absolutamente seguro de dominar la situación. Sus habituales subidas a la red se limitaron a los momentos en que podía definir el punto. No arriesgó más de lo común y con ello obtuvo el punto que el equipo necesitaba y que servía para que Hans Gildemeister enfrentara suelto y sin responsabilidades a Guillermo Vilas.

Por juego y por proyección internacional, Fillol es superior al 2 de Argentina. Y la situación no tiene por qué variar. José Luis Clerc no ha tenido oportunidad en enfrentar a Fillol, por lo que no hay antecedentes para analizar una posible confrontación. Aparentemente, el juego del argentino podría resultarle complicado, dada su similitud con el de Vilas. Pero Fillol se encuentra todas las semanas con jugadores de esas características y no han sido obstáculos para llegar a las alturas alcanzadas. Además, Clerc no sólo va a necesitar su juego cuando enfrente a Fillol, sino también experiencia. Y ya está demostrado que sólo jugadores de la categoría de Vilas establecen paternidad sobre el número 1 de Chile, cuya regularidad es reconocida.

El doble: punto clave

Hasta el año pasado había superioridad notoria de la pareja chilena sobre la argentina. Ese predominio se inició en 1969 con la constitución del doble Fillol-Cornejo, que con el tiempo se consagraría como la mejor de Sudamérica y una de las mejores del mundo.

Ahora, esa misma pareja parecía nuevamente como base del posible triunfo chileno. No hubo sombras de

Enrique Aracena



Gildemeister en acción. El revés que hizo sufrir a Vilas y extenuó a Cano. Dos meses en un Rancho de Estados Unidos ayudarán a su perfeccionamiento.

TEMAS

La lección de...

duda en Luis Ayala para su designación: un año antes, en el Lawn Tennis Club de Buenos Aires, habían apabullado a la pareja Vilas-Alvarez. Durante ese año y los comienzos de éste, los argentinos no pudieron formar una pareja poderosa. Vilas y Cano simplemente no se soportan jugando juntos. Y tanto Alvarez como Soriano o Landó no les daban garantías de éxito.

La victoria categórica y sorpresiva de la pareja Vilas-Clerc produjo sorpresa y entusiasmo en Argentina. Los periodistas que vinieron a cubrir el evento no les asignaban opción. Y después del triunfo destacaron como lo más importante del duelo el hallazgo de una pareja que puede constituirse en el eslabón que les faltaba para dirimir la superioridad sudamericana. Con ella pueden llegar a sitiales más altos en Copa Davis. El año pasado llegaron a semifinales con un Vilas notable y un Cano inspirado, pero prácticamente sin pareja de dobles. Ahora el panorama puede ser distinto.

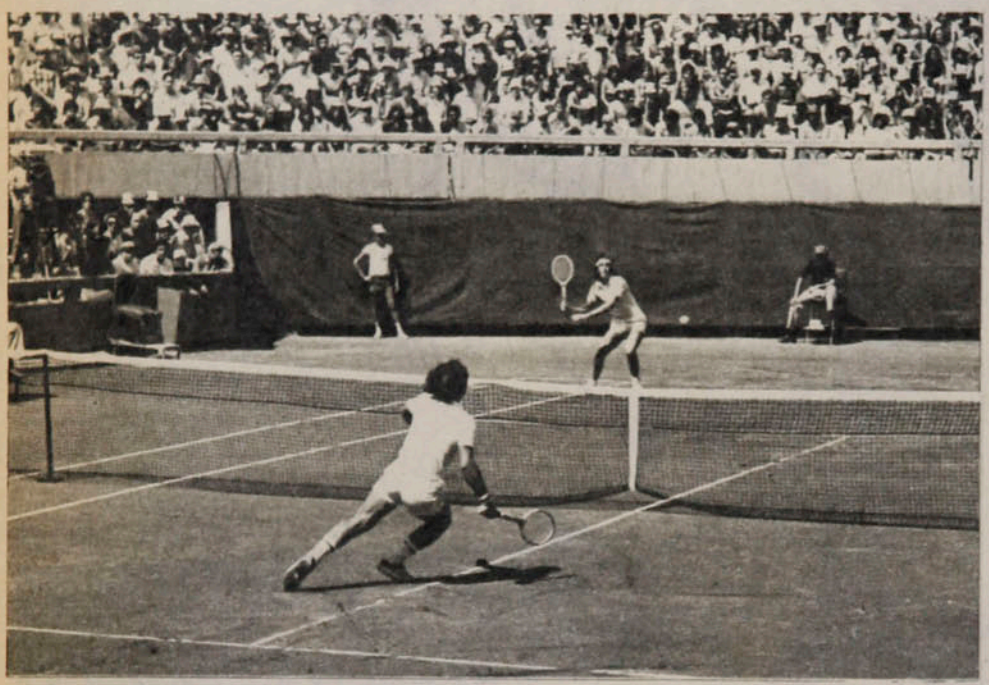

Sergio Mardones

La derrota de Vilas con Gildemeister no les preocupa. La consideran un mero accidente. Piensan que a raíz de las modificaciones que el zurdo está haciendo en su juego lo están perjudicando momentáneamente. Pero cuando asiente su nuevo sistema de juego recuperará su efectividad y volverá a ser el tenista invencible del año pasado. Al mismo tiempo, entienden que la pareja chilena de dobles va en declinación, lo que les alimenta el optimismo: contarían con tres puntos seguros.

Por su parte, Luis Ayala y su ayudante, Jaime Pinto, han comprendido también que el doble sigue siendo el

El punto decisivo. Gildemeister derrota a Cano en sets seguidos y rubrica la sexta victoria de Chile sobre Argentina en Copa Davis.

Viernes 17 de marzo.

H. GILDEMEISTER-G. VILAS (primer single)

PRIMER SET. Sirve Gildemeister:

G.—	0-15, 15-15, 30-15, 40-15, 40-30, JG:	1-0
V.—	15-0, 30-0, 30-15, 40-15, JV:	1-1
G.—	15-0, 30-0, 30-15, 40-15, JG:	2-1
V.—	15-0, 30-0, 30-15, 30-30, 30-40, JG:	3-1
G.—	0-15, 15-15, 30-15, 40-15, JG:	4-1
V.—	0-15, 0-30, 15-30, 15-40, JG:	5-1
G.—	0-15, 0-30, 0-40, JV:	5-2
V.—	15-0, 30-0, 40-0, 40-15, 40-30, JV:	5-3
G.—	0-15, 0-30, 0-40, JV:	5-4
V.—	15-0, 30-0, 40-0, JV:	5-5
G.—	0-15, 0-30, 15-30, 30-30, 30-40, JV:	5-6
V.—	15-0, 15-15, 15-30, 30-30, 30-40, JG:	6-6
G.—	15-0, 30-0, 40-0, 40-15, JG:	7-6
V.—	15-0, 15-15, 30-15, 40-15, JV:	7-7
G.—	15-0, 30-0, 40-0, JG:	8-7
V.—	15-0, 15-15, 30-15, 30-30, 40-30, 40-40, VG; JG:	9-7

Primer set: Gildemeister 9-7, 1 hora 8 minutos de duración.

SEGUNDO SET. Sirve Gildemeister:

G.—	15-0, 30-0, 40-0, JG:	1-0
V.—	0-15, 15-15, 30-15, 40-15, JV:	1-1
G.—	15-0, 15-15, 30-15, 40-15, JG:	2-1
V.—	15-0, 30-0, 30-15, 40-15, JV:	2-2
G.—	15-0, 30-0, 40-0, JG:	3-2
V.—	15-0, 30-0, 40-0, 40-15, 40-30, JV:	3-3
G.—	15-0, 30-0, 40-0, 40-15, JG:	4-3
V.—	0-15, 0-30, 0-40, 15-40, 30-40, JG:	5-3
G.—	0-15, 15-15, 30-15, 30-30, 40-30, JG:	6-3

Segundo set: Gildemeister 6-3, 33 minutos de duración.

TERCER SET. Sirve Vilas:

V.—	15-0, 15-15, 15-30, 30-30, 30-40, 40-40; VG, Ig, VV, JV:	1-0
G.—	0-15, 0-30, 15-30, 15-40, JV:	2-0
V.—	15-0, 30-0, 40-0, JV:	3-0
G.—	15-0, 15-15, 30-15, 40-15, 40-30, JG:	3-1
V.—	15-0, 15-15, 30-15, 40-15, 40-30, 40-40; VV, JV:	4-1
G.—	15-0, 30-0, 40-0, JG:	4-2
V.—	0-15, 0-30, 15-30, 30-30, 30-40, JG:	4-3
G.—	0-15, 15-15, 15-30, 15-40, JV:	5-3
V.—	0-15, 15-15, 15-30, 30-30, 40-30, JV:	6-3

Tercer set: Vilas 6-3, en 34 minutos de duración.

CUARTO SET. Sirve Gildemeister:

G.—	15-0, 30-0, 30-15, 40-15, JG:	1-0
V.—	0-15, 15-15, 30-15, 40-15, JV:	1-1
G.—	15-0, 15-15, 30-15, 40-15, 40-30, JG:	2-1
V.—	0-15, 15-15, 15-30, 30-30, 30-40, JG:	3-1
G.—	15-0, 30-0, 30-15, 40-15, 40-30, JG:	4-1
V.—	15-0, 30-0, 40-0, JV:	4-2
G.—	0-15, 15-15, 15-30, 30-30, 30-40, JV:	4-3
V.—	0-15, 0-30, 15-30, 15-40, 30-40, 40-40, VG, JG:	5-3
G.—	0-15, 0-30, 0-40, 15-40, JV:	5-4
V.—	15-0, 15-15, 15-30, 30-30, 30-40, JG:	6-4

Cuarto set: Gildemeister 6-4, en 40 minutos de duración.

Puntos ganados con el primer servicio:
Gildemeister, 10; Vilas, 7.
Dobles faltas marcadas:
Gildemeister, 2; Vilas, 6.

Sábado 18 de marzo.

CORNEJO-FILLOL vs. VILAS-CLERC

PRIMER SET. Sirve Chile (Cornejo):

Co.—	0-15, 15-15, 15-30, 15-40, 30-40, 40-40, VCH, Ig, VCH, Ig, VA, Ig, VCH, JCH:	1-0
V.—	15-0, 15-15, 30-15, 30-30, 40-30, JA:	1-1
F.—	15-0, 30-0, 40-0, JCH:	2-1
Cl.—	15-0, 30-0, 30-15, 40-15, 40-30, 40-40, VA, JA:	2-2
Co.—	0-15, 15-15, 15-30, 15-40, 30-40, JA:	2-3
V.—	15-0, 30-0, 30-15, 30-30, 30-40, JCH:	3-3
F.—	15-0, 15-15, 30-15, 40-15, JCH:	4-3
Cl.—	0-15, 0-30, 15-30, 30-30, 40-30, JA:	4-4
Co.—	0-15, 0-30, 15-30, 30-30, 30-40, 40-40, VA, Ig, VA, Ig, VA, JA:	4-5
V.—	0-15, 15-15, 30-15, 40-15, JA:	4-6

Primer set, Argentina, 6-4, en 34'.

punto clave para próximas confrontaciones. Y Ayala ha recomendado a Patricio Cornejo que se especialice definitivamente como doblista. Entiende el capitán que la pareja chilena debe prepararse a conciencia. *"Lo ideal sería —manifestó— que Cornejo se inscriba con Fillol en todos los torneos de dobles que pueda durante los próximos meses. Es la única manera para que vuelvan a adquirir la coordinación que alcanzaron y que ahora perdieron".*

El ejemplo de Estados Unidos, Sudáfrica, Australia e Italia le da la razón a Ayala. Incluso la edad se disimula. Si Patricio Cornejo va a cumplir 34 años el próximo 6 de junio, hay que tener en cuenta que los dos mejores doblistas del mundo, los sudafricanos Frew MacMillan y Bob Hewitt, suman 74.

Cornejo comprende la necesidad de especificar concretamente las funciones en un plantel que debe ser eminentemente "equipo". Y ha anticipado que luego de participar en los torneos europeos se reunirá con Fillol para inscribirse en los torneos de verano de Estados Unidos, que culminan en la primera quincena de septiembre. La fecha coincide con la víspera de la disputa de Chile con Estados Unidos.

Esta es la medida más concreta que ha resultado de la triunfal actuación de hace diez días.

El resto del plantel nacional lo conforman Belus Prajoux, un reserva en el cual se puede confiar, dado que ha cumplido plenamente cada vez que se le ha entregado la responsabilidad (está invicto en sus cuatro actuaciones), y Alvaro Fillol, en el que Ayala piensa como carta si se juega en canchas de material sintético.

Argentina es historia y futuro. Al rival próximo —"el más difícil de todos los que Chile puede enfrentar", según palabras de Ayala— habrá que mirarlo con respeto, pero sin subestimación.

CARLOS RAMIREZ

Oscar Lagos

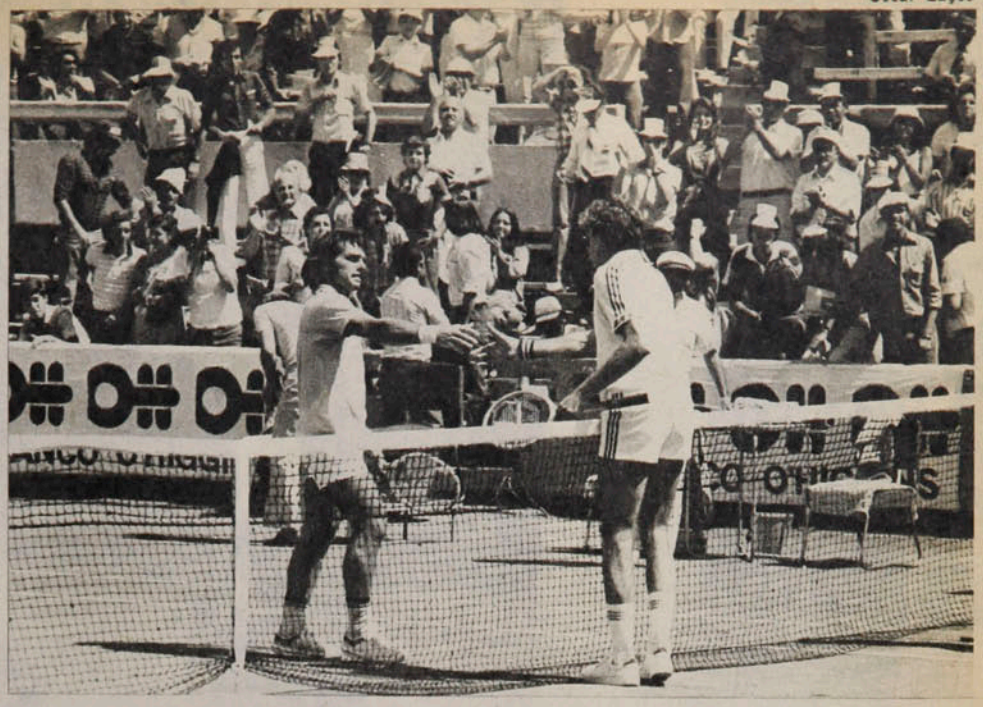

● Le ventaja presupuestada. El primer punto es para Fillol, que derrota a Cano. No lució el chileno, pero se aplicó a un plan concreto y efectivo.

SEGUNDO SET. Sirve Chile (Fillol):

F.— 15-0, 15-15, 15-30, 15-40, JA: 0-1
Cl.— 0-15, 0-30, 15-30, 15-40, 30-40, 40-40, VCH, JCH: 1-1
Co.— 15-0, 30-0, 30-15, 40-15, 40-30, 40-40, VA, JA: 1-2
V.— 0-15, 0-30, 15-30, 15-40, 30-40, 40-40, VCH, Ig, VA, JA: 1-3
F.— 15-0, 15-15, 30-15, 40-15, JCH: 2-3
Cl.— 15-0, 15-15, 15-30, 30-30, 30-40, 40-40, VCH, Ig, VA, JA: 2-4
Co.— 15-0, 30-0, 40-0, 40-15, JCH: 3-4
V.— 15-0, 30-0, 40-0, 40-15, JA: 3-5
F.— 0-15, 15-15, 30-15, 30-30, 40-30, 40-40, VA, Ig, VA, JA: 3-6

Segundo set: Argentina 6-3, en 35'.

TERCER SET. Sirve Argentina (Clerc):

Cl.— 15-0, 30-0, 40-0, JA: 1-0
Co.— 15-0, 15-15, 15-30, 30-30, 30-40, 40-40, VCH, JCH: 1-1
V.— 0-15, 0-30, 15-30, 30-30, 40-30, 40-40, VA, JA: 2-1
F.— 0-15, 15-15, 30-15, 30-30, 40-30, 40-40, VCH, Ig, VA, Ig. VCH, JCH: 2-2
Cl.— 0-15, 15-15, 30-15, 40-15, 40-30, JA: 3-2
Co.— 15-0, 15-15, 30-15, 40-15, JCH: 3-3
V.— 15-0, 30-0, 40-0, JA: 4-3
F.— 0-15, 0-30, 0-40, 15-40, 30-40, JA: 5-3
Cl.— 15-0, 30-0, 30-15, 30-30, 40-30, JA: 6-3

Tercer set: Argentina 6-3, en 31'.

Domingo 19 de marzo.

HANS GILDEMEISTER-RICARDO CANO

(Cuarto single)

PRIMER SET. Sirve Cano:

C.— 0-15, 15-15, 30-15, 40-15, 40-30, JC: 1-0
G.— 15-0, 15-15, 30-15, 40-15, JG: 1-1
C.— 15-0, 30-0, 40-0, JC: 2-1
G.— 0-15, 15-15, 30-15, 30-30, 40-30, JG: 2-2
C.— 15-0, 30-0, 30-15, 30-30, 40-30, 40-40, VC, Ig, VC, Ig. VC, Ig. VG, JG: 2-3
G.— 15-0, 30-0, 40-0, 40-15, 40-30, 40-40, VG, JG: 2-4
C.— 0-15, 15-15, 15-30, 30-30, 30-40, 40-40, VC, Ig. VG, Ig. VC, JC: 3-4
G.— 0-15, 0-30, 0-40, 15-40, 30-40, JC: 4-4
C.— 0-15, 0-30, 0-40, 15-40, JG: 4-5
G.— 15-0, 15-15, 30-15, 40-15, 40-30, 40-40, VG, JG: 4-6

Primer set: Gildemeister 6-4, en 41'.

SEGUNDO SET. Sirve Cano:

C.— 0-15, 0-30, 0-40, JG: 0-1
G.— 15-0, 30-0, 40-0, 40-15, 40-30, 40-40, VC, JC: 1-1
C.— 15-0, 30-0, 40-0, 40-15, 40-30, JC: 2-1
G.— 0-15, 0-30, 0-40, 15-40, JC: 3-1
C.— 15-0, 30-0, 30-15, 40-15, JC: 4-1
G.— 15-0, 30-0, 40-0, JG: 4-2
C.— 15-0, 30-0, 40-0, 40-15, 40-30, 40-40, VG, JG: 4-3
G.— 0-15, 15-15, 30-15, 40-15, 40-30, JG: 4-4
C.— 0-15, 0-30, 15-30, 30-30, 30-40, 40-40, VC, JC: 5-4
G.— 15-0, 30-0, 40-0, JG: 5-5
C.— 0-15, 0-30, 15-30, 15-40, JG: 5-6
G.— 0-15, 15-15, 30-15, 40-15, JG: 5-7

Segundo set: Gildemeister 7-5, en 41'.

TERCER SET. Sirve Cano:

G.— 0-15, 15-15, 30-15, 40-15, 40-30, JC: 1-0
G.— 0-15, 0-30, 0-40, JC: 2-0
C.— 15-0, 30-0, 40-0, JC: 3-0
G.— 15-0, 30-0, 40-0, JG: 3-1
C.— 0-15 0-30, 15-30, 15-40, JG: 3-2
G.— 15-0, 30-0, 30-15, 40-15, JG: 3-3
C.— 0-15, 0-30, 0-40, JG: 3-4
G.— 15-0, 30-0, 30-15, 30-30, 30-40, 40-40, VG, JG: 3-5
C.— 15-0, 15-15, 30-15, 40-15, JC: 4-5
G.— 0-15, 0-30, 15-30, 30-30, 40-30, JG: 4-6

Tercer set: Gildemeister, 6-4, en 32'.

Puntos ganados con el primer servicio: Gildemeister, 9; Cano, 2.
Dobles faltas marcadas: Gildemeister, 2; Cano, 6.



Oscar Lagos

EVENTOS

CON MARCA DE FABRICA

Sao Paulo desarticuló y derrotó a Palestino (1-0) y Atlético Mineiro sacó un empate, que no merecía, con Unión Española (1-1).



Unión Española tuvo muchas y excelentes oportunidades para ganar el partido; una de ellas la registró el grabado, cuando Leonel Herrera cabeceó en un servicio libre desviando la trayectoria del balón; el arquero Joao Leite reaccionó vivísimamente y sacó al córner esa pelota de gol.

Desde que se supo que la versión 1978 de la Copa Libertadores enfrentaría en la primera fase a equipos chilenos y brasileños se descontó que la gestión de nuestros representantes sería más que difícil, y más que problemática la clasificación de algunos de ellos. Todos los cuadros del Brasil, aún los más modestos, tienen un padrón común que molesta a los equipos chilenos, que los complica, que desnuda sus imperfecciones. Fue necesario un Colo Colo sobresaliente en 1973 para ir a ganar por primera vez a Maracaná y para sacarle 3 puntos de 4 a Botafogo.

Ahora correspondió iniciar la serie internacional al campeón brasileño, Sao Paulo FC, con el subcampeón chileno, Palestino, y al campeón chileno, Unión Española, con el subcampeón brasileño, Atlético Mineiro, de Belo Horizonte.

Las impresiones de la primera jornada (miércoles) pueden haber teni-

A Pestarino se le fue el partido en el segundo tiempo; la escena corresponde a una incidencia que amenazó con desatar la tormenta. Danival Olivera fouleó sucesivamente a Farías (en tierra), y a Véliz, y el árbitro se limitó a sancionar las faltas.



Oscar Lagos

Sergio Mardones



EVENTOS

Con marca . . .

Una de las ocasiones de gol que tuvo Sao Paulo, frente a Palestino: Araya había rechazado remate de Pereyra, surgió Mirandinha al rechazo y quiso levantar el balón por sobre la cabeza del arquero, pero éste volvió a desviar.

do algunas variaciones tras la segunda (domingo) cuando las parejas se invertían, pero la verdad es que saliendo del Nacional la primera noche teníamos la convicción que sería difícil que las cosas cambiaran sustancialmente. Sabíamos los problemas que iban a afrontar nuestros representantes y ellos se presentaron tal cual se presentían, con el saldo, casi previsto, de una derrota en que Palestino no vislumbró ni el empate, y con un em-



SINTESIS

Copa Libertadores de América.
Miércoles 22 de marzo.
Estadio Nacional. Público: 31.726; Recaudación: $ 2.115.640.
Partido preliminar:
PALESTINO 0.
SAO PAULO 1
(Pereyra, 43').
Arbitro: César Pagano (Perú); jueces de línea, Ramón Barreto (Uruguay) y Jorge Romero (Argentina).
PALESTINO: Araya; Varas, Figueroa, Fuentes, Campodónico; Rojas, Dubó, Herrera; Lazbal, Fabbiani y Pinto. DT. Caupolicán Peña. Cambios: Herrera por Graf y Lazbal por Zelada.
SAO PAULO: Waldir; Getulio, Estevam, Juvenal, Antenor; Chicao, Neca, Pereyra; Mirandinha, Edú y Ze Sergio. DT. Rubens Minelli. Cambios: Neca por Teodoro y Mirandinha por Viana.
Patrido de fondo.
UNION ESPAÑOLA 1
(Novello, 43').
ATLETICO MINEIRO 1.
(Marcelo Santos, 12').
Arbitro: Luis Pestarino (Argentina); jueces de línea, César Orozco (Perú) y Roberto Rodríguez (Colombia).
UNION ESPAÑOLA: Osbén; Machuca, Herrera, González, Escobar; Palacios, Las Heras, Novello; Neumann, Farías y Véliz. DT. Pedro García. Cambios: Farías por Peredo y Neumann por Miranda.
ATLETICO MINEIRO: Joao Leite; Alves, Marcio, Ventuir, Romero; Danival, Brunes, Marcelo; Serginho, Paulo Isidoro y Ziza. DT. Joao Lacerda (Barbatana). Cambios: Alves por Waldemir y Marcelo por Marzinho.

Enrique Aracena



● **Waldir Pérez se zambulle para cortar antes que el balón llegue a los pies de Fabbiani. Un primer tiempo aceptable —con comienzo bueno— hizo Palestino ante el campeón brasileño.**

Araya había hecho gran atajada a tiro de Pereyra, desviando al corner; el servicio desde la derecha lo conectó el mismo jugador, con cabezazo. El arquero manoteó la pelota tratando de levantarla, pero ésta llegó a la red.



Sergio Mardones

pate que la Unión no supo transformar en victoria.

Palestino, sólo el comienzo

En los primeros 15 minutos, Palestino remató cinco veces sobre el arco de Waldir Pérez; dos veces atajó muy bien el arquero y en las otras tres la pelota fue demasiado alta. Recién a los 17 minutos Sao Paulo probó por primera vez a Manuel Araya.

Era un comienzo auspicioso de los tricolores. Pronto, sin embargo, iban a quedar en evidencia las profundas diferencias de estilo, de recursos, de ideas de fútbol y de individualidades entre los dos equipos. En la primera llegada a fondo de los paulistas pudieron hacer el gol. El uruguayo Darío Pereyra —el mejor atacante de Sao Paulo— remató violentamente, Araya desvió haciendo rebotar el balón en el travesaño, el rebote lo tomó Mirandinha y queriendo pasar la pelota por sobre la cabeza del arquero, motivó una gran levantada de éste sobre el parante.

Ya estaba el campeón del Brasil mostrando esas características comunes a todo el fútbol de su país. La estupenda cobertura que hacen del área, su excelente marcación —hombre a hombre la de Sao Paulo—, la tranquilidad para resolver situaciones que se insinúan complicadas, los recursos para salir desde el fondo con pelota dominada, la facilidad de mediocampistas y delanteros para destaparse y recibir el juego hicieron contraste con las complicaciones que se creaba la retaguardia palestinista, el poco campo y poco tiempo que tenían los centrocampistas para ubicar el pase y las dificultades de los atacantes para ver el arco. Esos tiros iniciales de Rojas, Dubó, Herrera y Lazbal habían sido hechos de media distancia.

Sao Paulo era un equipo de acción armónica, integral; uno de sus mejores valores de esa noche, el zaguero lateral Getulio, se había ido arriba tres veces después del cuarto de hora de estudio, y rematado con puntería; Darío Pereyra movía con inteligencia los hilos de su equipo, siendo tanto oportuno destructor como hábil armador de juego y peligroso realizador.

En la única oportunidad clara de gol que tuvo Palestino, Fabbiani discernió mal; se fue por la izquierda, llegó a la línea de fondo, corrió paralelamente a ella y cuando debía hacer el medio centro retrasado, tiró directo sin ángulo (con el primer palo encima), sin posibilidades de éxito.

Aunque los procedimientos eran distintos, había cierto equilibrio que lo daba también una de las características generales del fútbol brasileño, fútbol por lo común de pocos goles. Los paulistas copaban el campo, trabajaban muy bien la pelota, se "veían" mejores jugadores, equipo más seguro, más variado, más dúctil, pero no lo hacían pesar en el marcador.

Hasta que a los 44 minutos, Darío Pereyra hizo uno de sus envenenados



Oscar Lagos

EVENTOS

Con marca . . .

y potentes remates, desvió Araya con mucho esfuerzo al corner y en el servicio desde la derecha surgió la cabeza del mismo Pereyra para hacer el gol.

No cabía hacerse muchas ilusiones; con ventaja en el *score*, los brasileños son doblemente difíciles, se cierran muy bien y en última instancia mandan el balón a cualquier parte, siempre que sea lejos de su zona de peligro. Esa fue la tónica del comienzo del segundo tiempo. Pero ya antes del cuarto de hora a Palestino sencillamente se le perdió la pelota y se le vino el alma al suelo. Fue como si demasiado temprano se convencieran sus hombres de la esterilidad de sus esfuerzos; quedaron algunos arrestos individuales que tenían que fracasar frente a los muchos recursos del rival.

Y se fue estirando ese segundo tiempo con un Sao Paulo muy dueño de sí y un Palestino desordenado, sin su buen toque habitual (generalmente se lo da Messen), que no podía pretender con la entrada de Graf y que algo insinuó hacia el final con la incorporación de Zelada.

Decepción en el público que quizás olvidó que estaba en el campo el campeón brasileño. . .

La Unión no supo ganar

Dijimos que los equipos del Brasil tienen "una marca de fábrica". Pero una misma marca tiene productos mejores que otros. Atlético Mineiro, subcampeón de su país, nos pareció otra cosa. O al menos "fue otra cosa" con respecto a Sao Paulo en su primer partido. Con los mismos recursos originales, posición en el terreno, labor de armado en medio campo, soltura de maniobras, pero con una calidad muy diferente a la que había mostrado el campeón y con una marcación mucho más elástica.

Además, a los albinegros de Belo Horizonte les correspondió un adversario que se agranda cuando se trata de jugar la Copa. Unión Española, con serios altibajos en las primeras fechas del torneo oficial chileno, pareció virado. Atlético tiene de mejor que Sao Paulo su mayor velocidad y los rojos respondieron a ese ritmo cuando no corriendo los hombres, haciendo correr el balón. Tuvo además, desde el comienzo, figuras importantes para el armado, como fueron Pancho Las Heras y Novello.

Se insinuó así muy fluido el andar del campeón chileno, pero a los 12 minutos, en la primera incursión del rival sobre su campo, éste hizo el gol; sin temperamento de defensor, Nicolás Novello dejó que le llevaran el balón por la banda derecha; vino el centro y la espectacular "chilena" de Marcelo Santos que dio con el balón en la red.

No se amilanó Unión Española con el prematuro contraste; no deformó su fútbol, y con él siguió llegando con frecuencia al área "mineira" para que Joao Leite demostrara que es un excelente arquero, muy ágil, de afinados reflejos y de mucha seguridad.

Entre las diferencias de esa noche, entre Sao Paulo y Atlético Mineiro, estuvo la marcación. Muy severa la de los paulistas, muy holgada para el adversario la de los "mineiros". Sin la asfixia de la cobertura al hombre, la Unión asumió el rol más destacado en el partido, tuvo las mejores oportunidades —y fueron muchas—. Una referencia ilustrativa: mientras Joao Leite, junto con el mediocam-

Coperas

Rubens Minelli, el entrenador tricampeón, conocía ya a Palestino desde las confrontaciones del equipo chileno con Internacional de Porto Alegre. Por eso dispuso estricta marcación individual sobre Manuel Rojas y Oscar Fabbiani, especialmente, que era como "cortarle el agua y el gas" al cuadro tricolor.

□□□

La indisciplina partió con el cuerpo arbitral (César Pagano, Ramón Barreto y Jorge Romero), que hicieron su entrada al campo de juego con 7 minutos de atraso.

□□□

Después vino el absurdo show de las camisetas, exactamente iguales las de los dos equipos.

□□□

Total, que después de muchos años, un partido jugado en Chile empezó más de 20 minutos después de la hora fijada.

□□□

El que no se perdió reunión de la Copa Davis dijo que los pases de Darío Pereyra mortificaban a los juga-

Sergio Mardones



Oscar Lagos



● Farías se había perdido el gol al recoger un rebote, pero la pelota quedó para Novello, que con gran maestría le ganó a la defensa de Belo Horizonte, rematando cuando Waldir Pérez se le lanzaba a los pies.

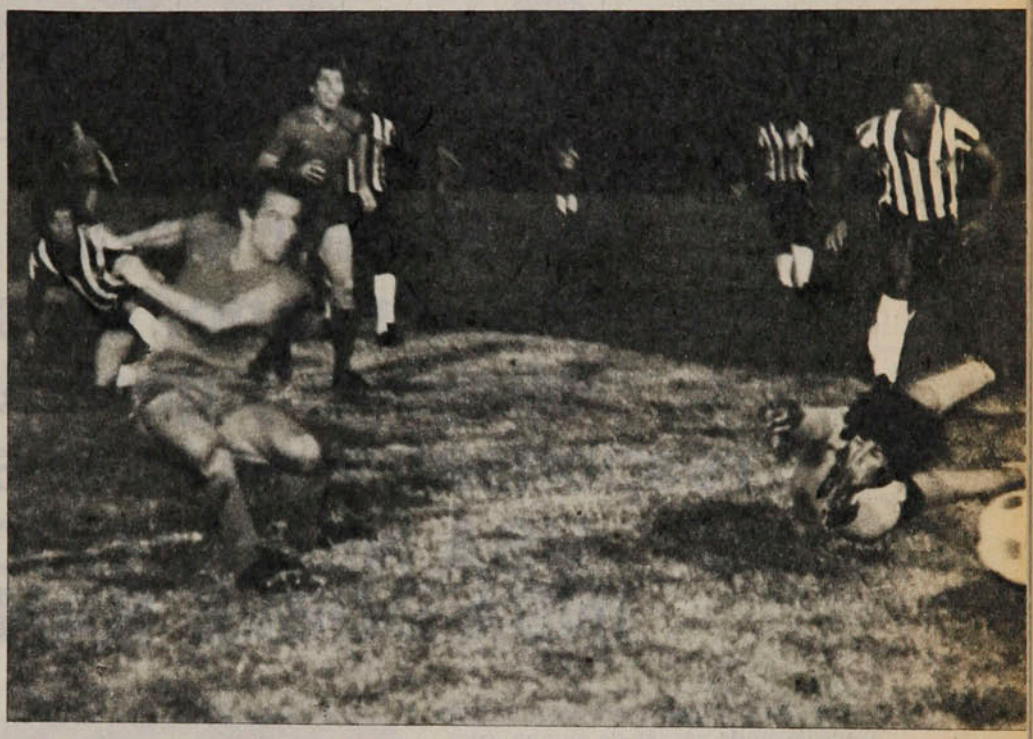

pista Hilton, era lo mejor de su cuadro, Mario Osbén vivía una noche tranquilísima, hasta aburrida.

Cuando Novello señaló el empate, ya sobre el filo del primer tiempo, no cabía dudas que era lo que menos merecía el equipo de casa. Digamos que, además, se trató de un gol muy bien hecho —pudo hacerlo antes Farías, pero el balón le rebotó accidentalmente en un brazo—, con toda la frialdad y corrección técnica del "Tano". Dribleó corto, en muy poco espacio, dentro del área, se abrió sobre su derecha y cuando los zagueros intentaban la recuperación, colocó el tiro cruzado.

No entendemos la postergación de Peredo por Farías, ni la de Miranda por Neumann en la alineación hispana. Farías ya no puede aportar mucho al ataque y en cuanto al puntero derecho, si bien es cierto que preocupa y hace trabajar a su marcador, terminá por frenar a su propio ataque; la fluidez, la fácil expedición con que estaba jugando toda Unión Española, requerían de la decisión de Peredo y del fútbol más directo de Miranda. Una vez más la incorporación de los hombres que pudieron definir el partido se hizo demasiado tarde y el ataque rojo, no obstante su presencia y sus posibilidades, se fue quedando en la esterilidad.

No supo ganar el partido Unión Española ante un rival que, esa noche, pareció menos que el campeón chileno y que hasta con algunas licencias, dio ciertas facilidades, por mucho que atajara Joao Leite y por mucho que golpeara el defensa central Vantuir.

Como partido, mejor que el de primera hora, por lo que jugó Unión Española, que fue mucho más que lo de Palestino, aunque ante un rival diferente, y por el mejor ritmo de Atlético, que vino a ser, a la postre, su mejor virtud.

ANTONINO VERA.

---

dores de Palestino, porque eran hechos con top-spin...

□□□

Es un muy buen jugador el zaguero central derecho de Atlético, pero de ahí a llamarse Marcio Divino...

□□□

Cuando anunciaron el cambio de Marcelo, uno dijo: "Ahora entra el 'Pollo' Fuentes".

□□□

Increíble que a Luis Pestarino se le haya ido el partido de las manos en el segundo tiempo. ¿En qué estaba pensando cuando Danival Olivera hizo esos fouls sucesivos a Farías y a Véliz y él no le mostró siquiera la tarjeta amarilla?...

□□□

El partido lo tuvo Unión Española —entre otras oportunidades— en esa en que el arquero Joao Leite rechazó primero el remate furibundo de Peredo y sobre la misma jugada, el tiro a boca de jarro de Novello, sobre la mitad del segundo tiempo.

□□□

Hilton Brunes (N.º 5, pero mediocampista de creación), además de mostrarse como el mejor jugador de campo de Atlético, tiene un notable parecido con el Didí de los años 50, al menos a la distancia.

¿Qué se dirían Novello y Neumann, bajando al túnel, al término del partido?...

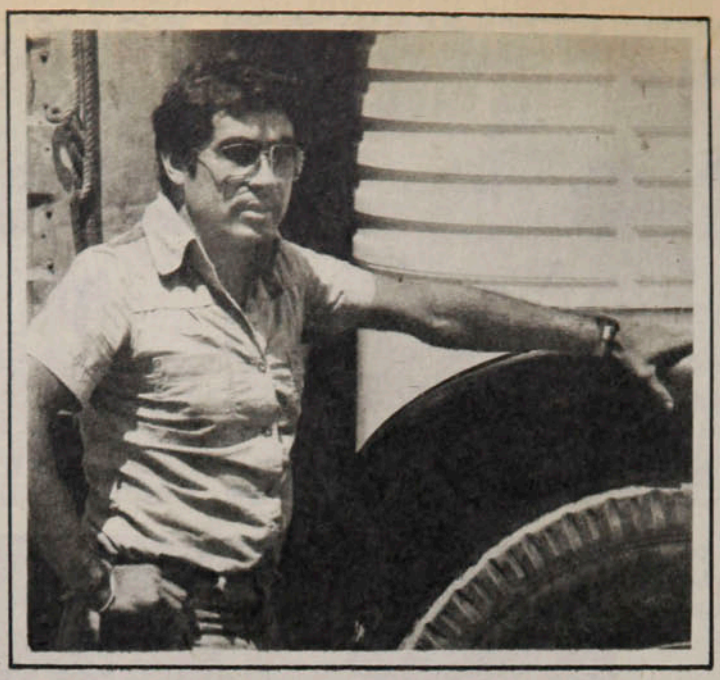

Don Héctor Madariaga necesita disponer de servicio eficiente y garantía responsable en todo el país:

USA NEUMATICOS INSA DOBLE BANDA

Los grandes camiones recorren todo Chile llevando cargas de mucho valor. En sus largos recorridos necesita la seguridad que brinda la protección de una red de Servicio que está en todas partes, con el mejor producto y la garantía más responsable. Por eso don Héctor Madariaga usa Neumáticos INSA DOBLE BANDA. Sabe que su carga y su vehículo están asegurados. Y que llegará a su destino a tiempo. Con el mínimo costo.

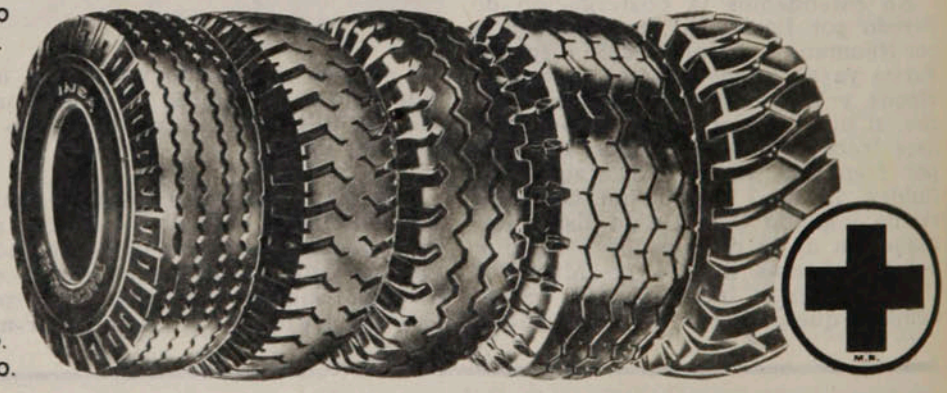

GOODYEAR

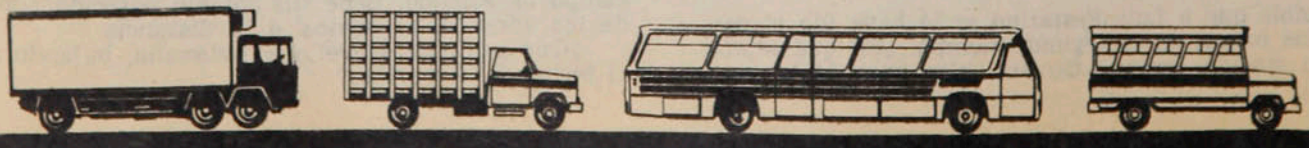

INSA, LA PRIMERA DEL PAIS Y GOODYEAR, LA PRIMERA DEL MUNDO

ENTRETIEMPO



Primera fecha del torneo 1978 y Colo Colo pierde en Calama frente a Cobreloa por cuatro a dos.

1 El juez del partido —ver foto— fue:
a) Alberto Martínez
b) Rafael Hormazábal
c) Néstor Mondría

2 El primer gol de Cobreloa lo anotó:
a) Luis Ahumada
b) Rubén Gómez
c) José Ceballos

3 El gol de Concepción, en el empate con Universidad de Chile —1x1—, lo consiguió:
a) Leonidas Burgos
b) Víctor Estay
c) Fernando Cavalleri

4 El sudamericano de Remo, realizado en Valdivia, fue ganado por:
a) Chile
b) Brasil
c) Argentina

5 El argentino Carlos Bianchi, uno de los máximos goleadores en Europa, juega en Francia por:
a) Reims
b) Paris-Saint Germain
c) Olimpique

6 En la final del torneo de tenis de Denver, Jimmy Connors ganó en la final a:
a) Brian Gottfried
b) Corrado Barazutti
c) Stan Smith

7 Jaime Pinto derrotó por primera vez en un partido de Copa Davis a Thomas Koch para la final de:
a) 1971
b) 1972
c) 1973

8 Hernán Carrasco, el DT de Aviación, se inició como entrenador en:
a) O'Higgins
b) Colo Colo
c) Universidad de Chile

9 Jaime Fillol ha jugado en Copa Davis en individuales la cantidad de:
a) 48 partidos
b) 40 partidos
c) 44 partidos

10 El brasileño Zico se inició como futbolista en el:
a) Corinthians
b) Palmeiras
c) Flamengo

11 Thesu La-ling, holandés, hijo de chinos, nacido en La Haya y seleccionado de Holanda para el Mundial de Argentina, juega en:
a) Ajax de Holanda
b) Hamburgo de Alemania
c) Saint-Etienne de Francia

12 Daniel Crespo, jugador argentino de Unión Española, alcanzó a jugar antes de ser lesionado en el partido con Universidad Católica:
a) dos minutos
b) cuatro minutos
c) seis minutos

RESPUESTA: 1C, 2A, 3A, 4B, 5B, 6C, 7B, 8C; 9B, 10C, 11A, y 12A. De 12 a 10 respuestas correctas: muy bueno; de 9 a 7: bueno; de 6 a 4: regular. Menos de cuatro: debe leer más ESTADIO.

MIGAJAS

de Jumar

Explicable el drama futbolístico de Rafael.

El eficiente arquero brasileño, que cumplió una buena temporada en Everton y más tarde se fue a Antofagasta, se trasladó del Norte Grande porque el equipo descendió y le hacían muchos goles... Lo único malo es que se vino a Rangers...

□□□

Poco más de tres mil espectadores concurrieron a las tres jornadas tenísticas entre Estados Unidos y Sudáfrica en Nashville. Aquí, la concurrencia bordeó las veinte mil personas entre viernes, sábado y domingo. Por lo menos en eso ya les ganamos a los norteamericanos...

□□□

Se toparon Enrique Morea y Lucho Ayala en los pasillos del Estadio Nacional. Fueron grandes rivales en la década del 50. Morea preside el tenis argentino. Ayala, capitán del equipo chileno.

—¿Qué tal, Lucho, cómo estás...?

—Bien, muy bien. Y tú cada día más grande... Parece que has crecido...

—No, viejo. El que ha crecido sos vos en la banca chilena...

□□□

Ion Tiriac, siempre hosco, tuvo un altercado lamentable con un colega de Canal 13. Incluso le pegó un manotazo en su afán de evitar que se acercara a Vilas. "Ultimas Noticias" publicó un parrafito condenando la actitud del manager del astro argentino. Al día siguiente, una periodista del mismo matutino fue al Sheraton, a fin de conseguir una entrevista humana con Vilas. Nada de tenis. Solamente su persona. Lamentablemente tuvo que vérselas nuevamente con Tiriac. Y su respuesta dejó perpleja a la cronista:

—Vilas no habla para ese diario de hijos de...

□□□

Es tal el celo que despliega este energúmeno en su paternidad tenística o su condición de manager, que el público hizo varias bromas cuando Vilas y Clerc tenían largos cabildeos antes de cada servicio en el match de dobles. Los cuchicheos llegaron a ser desesperantes y por cierto nadie llamó la atención a los visitantes por su actitud. De pronto, de la galería surgió la talla:

—¡Oye, Tiriac, te están levantando a Vilas...!

□□□

Tiriac dirige a Vilas.

Soriano dirige a Dalla Fontana.

Patricio Rodríguez dirige a Clerc.

Total que el único que estaba realmente bajo la tutela de Furlong era Cano. El mismo tomó el asunto con mucho humor. Y hablando con Fillol, le dijo:

—Ustedes nos ganarán al tenis, pero en capitanes ganamos nosotros...



● **Oscar Furlong. Capitán con marineros que mandan.**

□□□

Desconcierto en Unión Española por las derrotas.

A la salida de Sausalito, un hincha rojo apuntaba filosóficamente:

—Antes costaba un mundo hacernos un gol. Ahora, los rivales ni siquiera se abrazan...



● **Rafael Grillo. Del fuego a las brasas.**

□□□

Muhammad Ali hará una película en que se le ha asignado el papel de esclavo. Se rodará en Kenya y su costo será de cinco millones de dólares. Conociendo las condiciones histriónicas de Ali, no hay duda que podrá seguir desempeñándose bien en la pantalla, pues no es la primera cinta que protagoniza. La salvedad en el futuro film es que se trata de la historia de un esclavo distinto. Un esclavo bien educado...

□□□

Nelson Oyarzún comentaba los dos goles que le hizo Ramos a la "U" en Temuco. Como se sabe, el forward argentino estuvo en Universidad de Chile, pero no conformó...

—Cuando estuve en Concepción me pasó lo mismo con Moisés Silva. Lo dejé ir a Ñublense y también nos hizo dos goles... Son hombres realmente vengativos...

□□□

La otra nota curiosa es que ese día comenzaba la Semana Santa. Es decir, era domingo de Ramos...

□□□

Los tenistas siguen las alternativas de los partidos por la Copa Davis a través de la televisión. No se ubican en las graderías, para evitar el contacto con el público y el sol. Hay un televisor en el camarín chileno y ahí se reúnen todos para "hinchar" por el que está jugando. Es un espectáculo verlos. Sufren una barbaridad. Y cada cual dirige a su manera al que está actuando... Es un verdadero coro de lamentos..., vivas..., gritos... e instrucciones...

EL HUMOR

de hervi

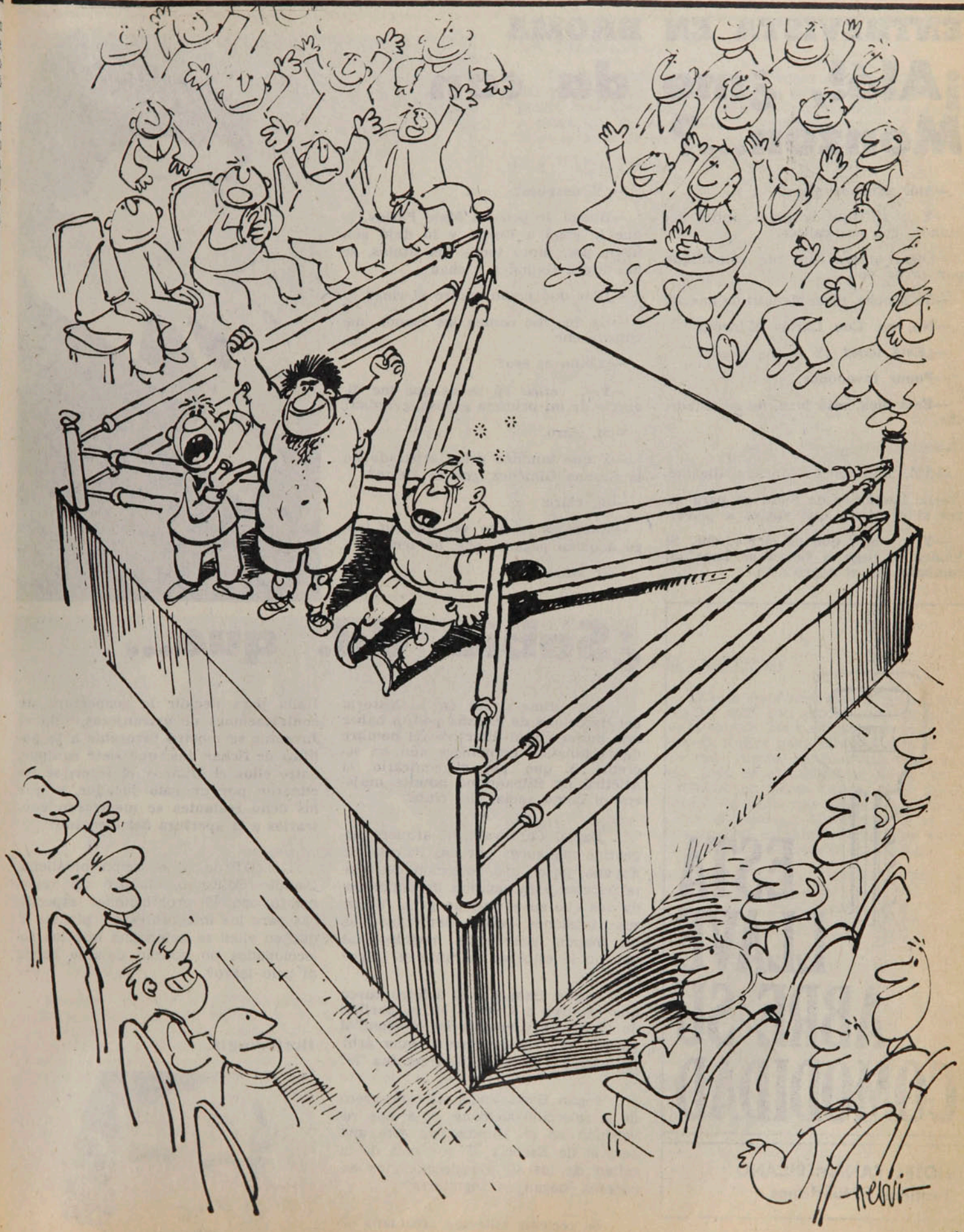

SIN BARRERA

ENTREVISTA EN BROMA

¡Aló!, ¿me da con Monzón...?

—Aló, ¿Buenos Aires?

—Y... sí. Aquí la gran capital del mundo, con sus calleci...

—Olga, quiero que me comunique por favor con...

—Ya sé, che. ¿Con Menotti de nuevo?

—No, no. Con Carlos Monzón.

—¿Está loco? ¿Y si me pega?

—Pooor favooooor.

—Está bien, está bien, no se enfade, che.

—...

—Aló, aquí Carlos Monzón, dígame.

—Lo llamamos de Santiago para saber si es cierto que vuelve a pelear.

—Y... claro que es cierto, che. Si Valdez le pega a Corro se hace un combate con el negro.

—¿Y después?

—Bueno, le peleo a Mate Parlov, el que le ganó a Cuello y lo dejó con ídem. Así, junto todos los títulos, se los doy a Galíndez y chau...

—¿Por qué razón vuelve al ring?

—Es que me comen las manos, me comen, che.

—¿Cómo es eso?

—Y... verás. Tú sabes que me divorcié de mi primera esposa, ¿verdad?

—Sí, claro.

—Y que también estoy separado de la Susana Giménez, ¿no es cierto?

—Sí, claro.

—Entonces..., ¿no ves que no tengo a quién pegarle, che, no tengo?

—Sí, claro.





ESTA LLAVE ABRE SU COMODIDAD

HOTEL PANAMERICANO
Teatinos y Huérfanos

¿Sabía Ud. que...

...por primera vez en la historia del Barcelona de España podría haber una mujer en su directiva (el nombre de la fanática permanece aún en secreto). Y que, por el contrario, el Atlético de Bilbano no admite mujeres ni como socias del club?

...Daniel Carnevalli, el arquero argentino que juega por Las Palmas, de España, posee una colección de veinte tricotas para cambiar de tenida cada vez que su equipo no gana. Y que sus pantalones —estilo Bermudas— se los manda hacer a la medida para que no le estorben durante el juego?

...Dogan Babacan, el árbitro turco que expulsó a Caszely en el partido de Chile con Alemania en el Mundial pasado, no fue designado como árbitro para los partidos de Argentina '78?

...según Berti Vogts, el cancerbero de la selección alemana, el equipo revelación en el Mundial de este año será el de Escocia. Y que más de la mitad de los 40 preseleccionados escoceses juegan en Inglaterra?

...en reciente votación efectuada en Italia para decidir la reapertura de contrataciones de extranjeros, sólo el Juventus se mostró favorable a la política de fichar dos; que siete equipos, entre ellos el Milán y el Inter, se inclinaron por un solo jugador, y que los ocho restantes se mostraron contrarios a la apertura del mercado?

...el DT de la selección brasileña, Claudio Coutinho, elaboró un reglamento con 19 prohibiciones específicas para los integrantes del plantel. Y que en ellas se determina que los seleccionados no podrán dejarse barba ni pelo largo?

Berti Vogts.



SIN BARRERA

Oscar Lagos



EL RUEGO

Aunque no era Viernes Santo — jugaron el jueves—, Magdalena Berner, de la selección metropolitana de básquetbol, implora al cielo una ayuda para hacer frente al quinteto de China Popular. Al final el ruego no sirvió, porque igual las orientales se impusieron por 95 puntos a 49.

LA TORCIDA

Hicieron un largo viaje. Unos desde Sao Paulo y otros desde Belo Horizonte, para ver y alentar a sus dos equipos en la disputa de los encuentros por la Copa Libertadores en Santiago. En el estadio, las "torcidas" de Sao Paulo y Atlético Mineiro se unieron para "hinchar" juntos.



Oscar Lagos

LA TORPEZA

Estaban jugando el segundo tiempo de Santiago Morning y Audax Italiano cuando alguien —no se dijo quién— ordenó cerrar las puertas de Santa Laura. Los que ya tenían entrada para ver también a Colo Colo-Concepción se quedaron con las ganas. El viernes más de tres mil espectadores no pudieron ingresar al estadio de Plaza Chacabuco... y adentro todavía quedaba espacio.



LA BELLEZA

Unión Española ingresa al campo del Estadio Nacional y el capitán, Osbén —aunque se muestra serio— no puede más que sentirse halagado por la bella candidata a reina que le acompaña. La lola, desenvuelta y alegre, puso la nota de simpatía entre tantos feos.



Sergio Mardones

EL AUXILIO

En un encontrón con el rival, el muchacho salió mal parado con un golpe en la canilla. Pero allí estaban esas manos de mujer para aliviar hasta el dolor más fuerte. El Instituto Nacional, que jugó en el preliminar de la "U" y Aviación, en Santa Laura, es el único equipo en Chile que tiene a una dama como kinesiólogo. Dicen que es la enfermera del establecimiento, que aporta su ayuda al cuadro de fútbol.



Juan Silva

SIN BARRERA

Onda corta

RECRIMINACIONES: No pudo aguantarse hasta el camarín y en el túnel hacia los vestuarios recriminó a Neumann por todas las "torpezas" cometidas ante Atlético Mineiro. El puntero respondió airadamente y estuvieron a punto de irse a las manos. Machuca, que intervino para separarlos, sacó la peor parte. No es la primera vez que Novello tiene un altercado y según dicen tiene "dinamita" en los puños. Uno que puede atestiguarlo es Enoch, que perdió varios segundos de su vida.

RECORD: Aunque sólo van cuatro fechas, ya Aviación ha marcado un récord. En sus cuatro partidos ha tenido que remontar el marcador en contra antes de los diez minutos. Pese a ello logró un empate y tres triunfos. Con Lota Schwager, Gómez al minuto de juego (3x2); con Everton, Martínez de penal, a los nueve (3x3); con Huachipato, Delgado a los dos (2x1), y con Universidad de Chile, Salah a los nueve (3x2).

PELE: Pese a que anunció su retiro definitivo del fútbol activo, Edson Arantes do Nascimento, Pelé, no pudo sustraerse a una oferta que le hizo llegar la empresa brasileña de publicidad "Interbras", para jugar dos encuentros en Nigeria, integrando el once del Fluminense. La próxima semana, "O Rei" vestirá por dos ocasiones la camiseta blanco, rojo y verde del cuadro de Río de Janeiro.

FLORES: Sumándose a la tradición de varios equipos brasileños, Sao Paulo, el campeón 1977, regala ramilletes de flores a las damas presentes en el estadio, como una gentileza hacia el bello sexo. En Chile también lo hicieron y llamó la atención por ser una novedad en nuestro medio. Como igualmente lo fue que el club paulista no tuviera ningún altercado en canchas nacionales, al estilo de Internacional y el mismo Atlético Mineiro.

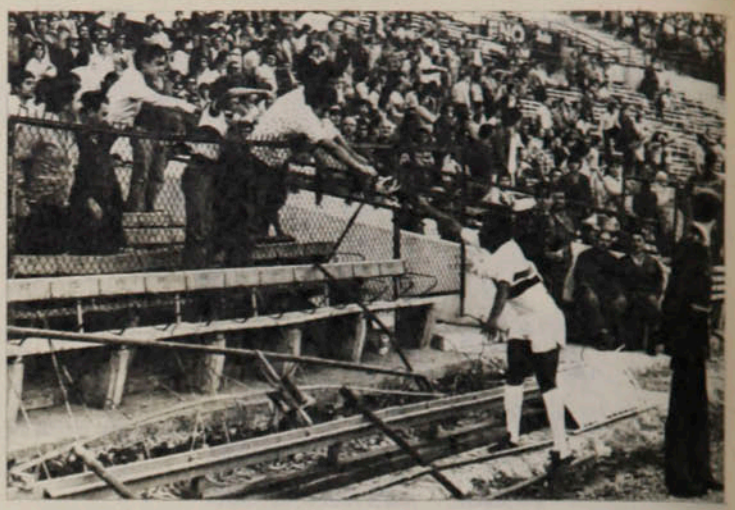

● **Los paulistas y las flores.**

PUNTERIA: Excelente puntería han mostrado los delanteros de Lota Schwager, que en tres de los cuatro encuentros jugados hasta la fecha han convertido un gol antes de los dos minutos. Frente a Aviación, Gómez al minuto; contra Unión Española, Washington Abad, también al minuto, y contra Rangers, el mismo Gómez a los dos minutos. El único que rompió la regla fue "Pinino" Guerrero frente a Coquimbo Unido, ya que marcó a los 43'.

REGALO: Isaac Carrasco, el técnico de Deportes Concepción, se quejaba después de la derrota ante Colo Colo. **"Los albos ya no son el equipo de antes, pero veo que siguen contando con ciertos 'regalos', que a los equipos chicos no se les hace. El primer gol fue convertido en una posición evidentemente fuera de juego. Pero en fin, son cosas que uno debe tomar en cuenta".**

Sergio Navarro: "¿QUIEN DIJO QUE NO ATACAMOS?"

Luego del triunfo sobre Deportes Concepción, en el camarín de Colo Colo no hubo alborozo ni cánticos ni risas destempladas. Hubo tranquilidad y satisfacción por los dos puntos obtenidos y nada más. Sergio Navarro, con su habitual cortesía, analiza el encuentro y desnuda cuáles fueron sus intenciones.

—En este momento sólo me interesan los puntos, porque ganar tranquiliza a cualquiera y prepara los espíritus para el trabajo de la semana.

—*Pero todos esperaban que Colo Colo saliera a arrasar. ¿Qué pasó?*

—No, no podíamos salir a matar, a transformar el estadio en una caldera porque suele ser peligroso para cualquier equipo que esté en una posición incómoda en la tabla. Pero ello no significa que no pensáramos en atacar. Se puede hacerlo con otras armas. Y de hecho lo hicimos, con claridad, con mesura, con inteligencia.

—*En los partidos anteriores se habían hecho más goles.*

—Claro, de acuerdo, pero ante un equipo que se defiende no se puede jugar al lote, con centros al área. Hay que entrar tocando, buscando la pared. Es evidente que no fue un buen partido, pero hay que entenderlo desde nuestro punto de vista. Por lo menos, mejoramos en defensa y si no convertimos tantos goles como en otras oportunidades, nadie puede desconocer que nos creamos bastantes oportunidades.

LO DIJERON EN SERIO

OTRA VEZ:

Santibáñez: "La próxima semana Rancagua se va a llenar de entrenadores".
Periodista: "¿...?"
Santibáñez: "Claro, no ve que se realiza el Nacional de Rodeo".
Periodista: "¿Y...?"
Santibáñez: "Como ahora pregonan el fútbol de los topones".
Periodista: "¡Ah!"

CONFESION:

Oyarzún: "Chile ha producido sólo dos deportistas con mentalidad ganadora en toda su historia".
Periodista: "¿Quiénes?"
Oyarzún: "Uno es Hans Gildemeister".
Periodista: "¿Y el otro?"
Oyarzún: "Yo".
Periodista: "¡Ah!"

Mario Soto y la razón de su regreso:

LA NOSTALGIA NO SABE DE FUTBOL



Jonnny Lepe

Esos gritos que bajan agresivamente desde las graderías es algo nuevo para él. Nunca antes conoció tan claramente el espolón hiriente que pueden tener las palabras cuando el insulto se saca la careta. Y para Mario Soto el cambio no llega por pecados visibles, sino más bien por todo lo que fecunda el rumor. En abril del año pasado se fue a Palmeiras y ahora, ya de vuelta, tiene que demostrar todos los días que lo suyo no cabe en la categoría de fracaso. No es, sin embargo, un alegato pleno de excusas imprecisas, sino más bien el sentimiento público de un hombre que quiere restituir el valor de su afectividad. Así, simplemente, con la ausencia de rebuscamientos que siempre distingue a Mario Soto.

"Claro que me ha llamado la atención, porque a pesar de haber jugado en un equipo como Unión Española al que siempre pifian, en lo personal no lo había recibido tan directamente. Por supuesto que no le doy mucha importancia, porque al fin y al cabo si no son

La nueva vida de Cobreloa... Aquí cuando Santa Laura lo vio otra vez, en la marca de Loyola.

La nostalgia...



hinchas de Cobreloa es lógico que ataquen, pero creo que en el ambiente hay muchos que me consideran fracasado. Y yo sólo puedo demostrar en la cancha que el valor de Mario Soto como futbolista no se ha deteriorado. Por el contrario, con la experiencia en Brasil he ganado mucho. Pero cuesta que el público se convenza..."

—Es que si Palmeiras no pone reparos en venderlo después de una temporada, se justifican las dudas...

—Mire, la verdad de todo esto hay que manejarla con mucho cuidado... Lo primero es que yo quería volver, porque nunca me acostumbré a la lejanía de todo lo que queda en Chile. Y esto no significa que allá me "achaté" o algo por el estilo... Simplemente por carácter no pude adaptarme y eso yo lo calculaba, porque hasta el final yo fui reacio al viaje. A otros les gustará vivir lejos de su gente pero a mí no. Ahora bien, en el plano futbolístico no pienso que ese problema se haya reflejado en bajo rendimiento, porque entrando a la cancha uno se olvida y hace lo que sabe. Pero a la hora de la reflexión influía y mucho...

—No fue, en todo caso, un triunfador.

—Llegar a Brasil e imponerse no es cosa fácil por la calidad del medio y una diversidad de factores que van moldeando la opinión. En todos lados el juicio periodístico es muy importante y lamentablemente en Brasil no es mucha la objetividad, porque en el propio club las fracciones políticas son cosa seria. Uno de los principales gestores de mi traspaso fue Jiménez López, que en ese tiempo aparecía como probable director de fútbol. Sin embargo, después de las elecciones nominaron a otro enemigo declarado de Jiménez, que se las tomó conmigo. Llegó a tanto lo que le digo que después de un partido contra el Atlético Madrid, en el que todos me alababan como gran figura y en varias radios me obsequiaban premios, él por otro micrófono aparecía criticando mi trabajo. Una cosa increíble que se daba también con algunos periodistas... Pero lo concreto es que de 52 partidos yo jugué 48 y no se puede decir que si andaba tan mal me ponían por obligación... Yo tengo claro ese balance y por eso no me extraña cuando acá se señalan ciertos despachos de prensa. Y no digo que eso haya sido fundamental, pero indudablemente afectó una mejor imagen.

—¿En qué sentido cosechó de su paso por Brasil?

—Imagínese, allá el fútbol es preocupación verdaderamente nacional y se juega un campeonato de muchos partidos. Es una pasión que se vive todo el día y no es raro que si un equipo sale en gira tenga la compañía de varios hinchas que a cualquier costo hacen el viaje. La "torcida" presiona bastante y por eso el fútbol no admite licencia. Y se juega fuerte con utilización del cuerpo, porque nadie puede ser pasado a llevar. Pero naturalmente siguen mante-

RESTAURANT
El Parron
40 años
de experiencia en
Parrilladas
Carnes de primera
Pescados y mariscos
ORDENES
PARA BANQUETES
Providencia 1188
Teléfono 239821



● En Unión Española, el trampolín que lo llevó hasta Brasil. Aunque en el espíritu de Soto nunca la idea de irse haya sido bienvenida...

niendo una técnica impecable. Realmente la organización de un club brasileño es para volverse loco... La institución cuenta con todas las comodidades y tanto en medicina del deporte como en elementos de entrenamiento y concentración hay de todo. Es un nivel que asombraría en Chile y que explica también sus resultados, porque allá son muchos profesionales los que están detrás de una campaña. Y creo que acá en Chile también se debe imponer la idea del fútbol fuerte, aunque por lo visto en los primeros partidos hay muchos que confunden y se dedican directamente a golpear. Si la pelota está de por medio no hay problemas, pero el golpe aleve no lo acepto. En Palmeiras gané en concentración durante el partido, pero en lo fundamental sigo siendo el mismo... Claro, usted me escucha hablar y pensará en la razón que me impulsó a volver de un ambiente tan impresionante como el brasileño. Es mi carácter..., ¿no? La nostalgia no se explica mucho y apenas supe que había interés en mi retorno puse todo de mi parte para que se concretara.

—¿Cobreloa es la opción más indicada para el regreso?

—Sinceramente yo tenía mis dudas, porque tenía la imagen formada en un viaje que hace años hice por la zona. Pero en la visita antes del contrato comprobé cómo se estaba trabajando, el entusiasmo de la gente, y me pareció el lugar justo. Estamos lejos de la capital, pero la planificación y seriedad que imperan en el club son notables. En lo futbolístico estamos consolidando en el equipo, que en realidad no tendría motivo para andar mal por la cantidad de buenos jugadores que tiene. Y ya se habrá visto que nuestro estilo es libre, sin miedo para jugar ofensivamente en cualquier cancha. Hasta le diría que somos demasiado "puros", porque nos preocupamos de la pelota y nada más. El hacha la sacan otros... Ojalá que hagamos una linda campaña para pagar el sacrificio y el cariño de tanta gente. Y para los que dudan aún de lo que le pasó a Soto en Brasil mis actuaciones serán la mejor palabra. En mi conciencia estoy muy tranquilo, pero para esos que gritan desde las graderías los hechos los dejarán callados. Ese es mi desafío.



● "En Palmeiras me convencí que en el fútbol de hoy con tanto roce la utilización del cuerpo es esencial."

Creerle es una opción tan legítima como no hacerlo, pero en el caso de Soto la fortaleza del argumento siempre va en un envase de autenticidad. Y respetando su tradición de silencioso, que no admite el desborde de alguna estridencia. Ni siquiera cuando, como ahora, el escepticismo de otros se le viene encima punzando con los "recados" más hirientes...

IGOR OCHOA

ESTA VEZ SE FESTEJO EN LOS NUMEROS...

EVENTOS

Sergio Mardones



Sergio Mardones

El trabajo de O'Higgins ante Ñublense no tuvo matices que conmovieran y desde que los chillanejos se quedaron con nueve hombres, hasta hubo pifias castigando la molicie. Pero un inspirado Miguel Neira y la evidencia estadística de los puntos salvaron la noche.

● **El gol de la discordia... J. Vargas recogió un pase profundo de Neira, enfrentó la salida de Lara y después del esquive la metió de zurda. Celebración de O'Higgins y reclamos de Ñublense hasta culminar con la expulsión de Cerendero y Herrera. Ciertamente, Vargas pareció en posición ilícita, pero al final la reacción de los afectados duplicaría la condena...**

Esta vez el valor de la victoria no se mide en emociones. Al final no hay euforia ni demasiados aplausos para despedir a ese O'Higgins triunfador y a un Ñublense que defendió hasta con heroísmo, después de quedar con nueve hombres. Y son esas dos expulsiones —Cerendero y Herrera— al comienzo de la segunda etapa las que deciden los puntos del análisis. Porque en definitiva ese incidente decoró el segundo gol de O'Higgins (Vargas en posición adelantada) y terminó con la cuidada distribución defensiva de Ñublense.

Antes, sin embargo, O'Higgins ha-

bía sido notorio dominador, porque las intenciones de Ñublense contabilizaban una disciplinada marca en el fondo, con éxito para cerrar caminos, pero pocas vías desahogantes. Entonces para acercarse a Vallejos sólo estaba el disparo de Cuevas y el pique infatigable de Sintas mucho más metido en las necesidades del esquema que los otros delanteros.

Con pelota y campo a favor, O'Higgins tuvo dos motores inagotables — Neira y Quiroz— para alimentar un ataque sin las variantes que requerían las circunstancias. Esta vez el aporte de Lima, muy marcado, queda en el lujo de algún taco o la amenaza de un tiro libre, mientras Romero y Pizarro se mueven bastante, pero no inquietan a Lara. Pese a que ese trío es "digerido" por la última línea de Ñublense con el apoyo de Cerendero y Reyes, no hay posibilidades de una réplica hasta Vallejos y la apertura del marcador se presiente en las penetraciones de Neira, los disparos de Quiroz o algún descuelgue de Valenzuela.

Hasta que sobre la media hora ese dominio se hace festejo cuando Rojas la manda adentro en autogol ante el acoso de Quiroz, y Ñublense debe dejar su adicción al cero. Pero el cuadro de Chillán no queda inutilizado por el contraste y de ahí para arriba el trabajo de Reyes y Cuevas empuja el fútbol hacia Vallejos Lamentablemente para los propósitos del empate, Ñublense sigue contando sólo con Sintas, porque ni Lugo ni Herrera, pese a no tener una marca tan exigente como el uruguayo, no aportan nada. Pero vale la reacción para insinuar una vez más que este Ñublense no es tan menguado como lo sugieren sus números. Se vislumbra en él una disciplina táctica y fuerza anímica rescatable, pero arriba carece de agresividad sobre todo si como ahora no cuenta con Oscar Muñoz.

Y lo que aún no era un puzzle resuelto para O'Higgins se apura en su desenlace con el segundo gol y las expulsiones. De ahí en adelante los rancagüinos no aceleran en la medida que quieren sus hinchas, ansiosos de gozar de un banquete goleador ante la inferioridad de Ñublense. Pero el tono compasivo que quizás afecta a los hombres de O'Higgins encuentra la resistencia de un Ñublense que corre y mete pierna en ponderable esfuerzo. Afortunadamente para la multitud, Miguel Neira no sabe de licencias y cerrando su gran noche anota los dos últimos goles para ganarle a la frialdad de esas pifias que ya rondaban en el estadio El Teniente.

Y entonces en el balance se nos aparece un O'Higgins muy sólido en el fondo y equilibrado en el medio, aunque a las usinas de Neira y Quiroz no se haya agregado esta vez Acosta, menos gravitante que otras veces. Arriba, sin embargo, no lo vimos tan sugerente, porque si bien Juvenal Vargas lo dotó de movilidad en el segundo lapso, sus déficit de desborde y finiquito se mantuvieron incólumes. Pero en defensa y medio campo la máquina ya funciona bien... Para Ñublense el saldo amargo de otra derrota conflictiva que lo relega a una posición en la tabla que quizás no expresa adecuadamente las potencialidades que parece tener. Al menos hay carga espiritual, porque los nueve que quedaron hicieron un canto a la entrega...

Eso fue la noche del sábado en Rancagua, sólo con ráfagas del calor popular que tiene O'Higgins, esta vez más en el cerebro que en el corazón de los rancagüinos.

IGOR OCHOA.

Golazo de Neira en el tercero. Como en todo el partido, el volante rancagüino encaró cerca del área y derroto a Lara con zurdazo alto que sacudió la red.

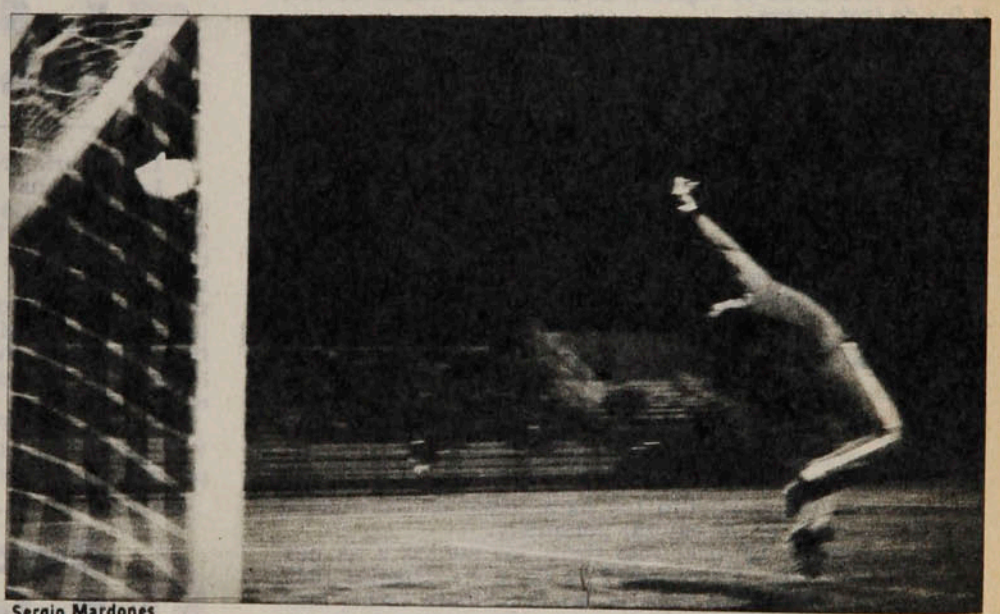

Sergio Mardones



Oscar Lagos

"NEIRA TOTAL"

A comienzos de la temporada lo dijo Santibáñez y no todos le creyeron: **"Ya van a ver el jugador que es Miguel Neira... En Unión no se pudo regularizar porque estaba Novello, pero acá en O'Higgins no tendrá esos problemas".**

Y Neira ha ido dándole la razón al técnico, con una acumulación de virtudes a ratos sorprendentes. Contra Ñublense corrió como siempre, fue táctico y sensato para trabajar en su zona, pero además llegó arriba para desbordar y tirar. Fue en verdad el mejor volante y también el mejor delantero, con una facilidad para sacarse la marca en carrera que lo hizo prácticamente incontrolable. Y lo de Neira nunca será el lucimiento personal con riesgo de ser algo decorativo. Lo suyo, brillante en lo particular, no escapó a las necesidades del equipo, y aun con el partido decidido regaló el esfuerzo de sus piques.

Lo vemos a Neira suelto, agresivo, claro y definidor. Un volante sin especificaciones de arco o creación. En las dos, como debe ser. Y para más, dos goles. Uno con zurda y otro con derecha... Porque este Neira parece haber olvidado los límites de las "especialidades": es patrón y peón...

La serenidad de Neira para una noche completa.



Hágale un Gol a la Polla

1 A. Italiano Colo Colo

La historia: Desde 1970 se han enfrentado seis veces, con cinco triunfos para Colo Colo y un empate a un gol (primera rueda del torneo de 1971). El score más amplio a favor de los albos se registró en la segunda rueda de 1971 y fue de tres a cero.

La campaña: Audax Italiano tiene cinco puntos, mientras que Colo Colo solamente cuatro. Los itálicos cayeron con Cobreloa (0x1), les ganaron a Coquimbo y a Rangers (2x0 y 5x1) y en la fecha pasada igualaron con Santiago Morning a dos. Los albos perdieron con Cobreloa y O'Higgins (2x4 y 3x4) y vencieron a Santiago Morning y Concepción (5x3 y 2x1).

La tincada: Juegue a los albos, que están embalados.

2 Ñublense Concepción

La historia: En Primera División sólo se han enfrentado dos veces, en el torneo del año pasado. En la primera rueda ganó Ñublense, en Chillán, por tres goles a uno y en la segunda, el triunfo fue para Deportes Concepción por uno a cero, en la capital penquista.

La campaña: El local sólo tiene dos puntos y ha perdido con Palestino, Universidad de Chile y O'Higgins (0x2, 0x2 y 0x4) y tiene una victoria, en la primera fecha, ante Huachipato (2x1). Es el cuadro que más expulsados tiene en lo que va corrido del torneo. Deportes Concepción, por su parte, ganó a O'Higgins (1x0), empató con Universidad de Chile (1x1) y perdió con Palestino y Colo Colo (2x4 y 1x2). Tiene tres puntos.

La tincada: Por los problemas que afronta Ñublense y buscando la sorpresa, ponga visita.

3 U. Católica S. Morning

La historia: Luego de retornar ambos a Primera División, se han enfrentado cuatro veces. Dos triunfos anota Universidad Católica (ambas en 1976), uno Santiago Morning (primera rueda 1977) y un empate a uno (segunda rueda 1977).

La campaña: Universidad Católica tiene cuatro puntos. Perdió con Unión Española y Cobreloa (2x3 y 0x1) y ganó a Coquimbo Unido —como visita— y a Rangers en Santa Laura (1x0 y 6x0). Los bohemios, por su lado, sólo tienen un punto, fruto de un empate en la fecha recién pasada ante Audax Italiano en el estadio Santa Laura a dos goles. En los encuentros anteriores sólo cosechó derrotas. Con Cobreloa, Colo Colo y Rangers (0x2, 3x5 y 1x2).

La tincada: Por plantel tiene que ganar Universidad Católica, aunque el "Chaguito" es fuerte defendiéndose. Le aconsejamos la columna del local.

4 Green Cross O'Higgins

La historia: Se han enfrentado en doce oportunidades en los últimos seis años. Para O'Higgins dos triunfos como local y uno como visita; para Green Cross, tres triunfos como local. Los restantes seis encuentros finalizaron igualados. De los últimos partidos, cuatro han sido empate y los otros dos victorias temucanas.

La campaña: Este año la campaña ha sido dispar. Mientras los locales sólo tienen dos puntos (aunque con un partido menos), los mineros cuentan con seis. Green Cross empató con Huachipato y Universidad de Chile (1x1 y 2x2) y perdió con Everton (2x4). Los rancagüinos perdieron con Palestino (0x1), pero ganaron los puntos en secretaría. Luego tienen dos triunfos sobre Colo Colo y Ñublense (4x3 y 4x0) y una derrota ante Concepción (0x1).

La tincada: Empate.

5 L. Schwager Cobreloa

La historia: No se han enfrentado todavía.

La campaña: Los lotinos tienen seis puntos, merced a triunfos sobre Coquimbo, Unión Española —en Santa Laura— y Rangers (3x2, 3x1 y 1x0) y una derrota con Deportivo Aviación, en El Bosque (2x3). Los mineros nortinos son los punteros absolutos con ocho puntos. Sólo tienen triunfos, como locales ante Colo Colo, Universidad Católica y Santiago Morning (4x2, 1x0 y 2x0) y como visitantes frente a Audax Italiano (1x0). Además cuentan con la valla menos batida del certamen, con sólo dos goles en contra.

La tincada: Ponga empate, que sería lo más acertado. Y si quiere arriesgar a la sorpresa, agregue un doble para el visitante Cobreloa.

6 Aviación Palestino

La historia: Desde 1974 se han enfrentado ocho veces, con cinco triunfos para Palestino y uno para Aviación, con dos empates. El score más abultado fue un 4x1 favorable a los tricolores en la segunda rueda de 1975. Los últimos tres partidos han sido: triunfo para Aviación (3x1), empate (0x0) y victoria para Palestino (3x1).

La campaña: Los locales cuentan con siete puntos, gracias a sus triunfos sobre Huachipato, Lota Schwager y Universidad de Chile (2x1, 3x2 y 3x2) y un empate ante Everton, en Sausalito (3x3). Tienen a uno de los goleadores del torneo, Ricardo Fabbiani (cuatro). Palestino, por su parte, mantiene los cuatro anteriores (con un partido menos), por victorias frente a Concepción y Ñublense (4x2 y 2x0). En el otro partido ganó —en la primera fecha— a O'Higgins uno a cero en Rancagua, pero perdió los dos puntos por mala inscripción de Pedro Pinto. El domingo pasado cayó ante Atlético Mineiro por la Copa Libertadores de América (4x5).

La tincada: Póngale empate y como los palestinistas están con sangre en el ojo, después de su mala actuación en la Libertadores, agréguele un doble al visitante.

7 Everton Rangers

La historia: Las ocho últimas confrontaciones terminaron con dos triunfos para Everton (1976), uno para Rangers (1971) y cinco empates (uno el 71, dos el 72 y dos el 75). Entre 1972 y 1975 no se enfrentaron por estar Everton en el Ascenso y en 1977 tampoco, por ser Rangers el de Segunda División.

La campaña: Bastante diferente. Los evertonianos tienen siete puntos, con victorias ante Green Cross, Unión Española y Coquimbo (4x2, 5x2 y 2x1) y un empate, con Aviación en Sausalito (3x3). Cuenta además con la delantera más goleadora, con 14 tantos en cuatro partidos (3,5 de promedio). Rangers apenas tiene dos puntos, gracias a una victoria sobre Santiago Morning (2x1). Ha perdido con Audax Italiano, Universidad Católica y Lota Schwager (1x5, 0x6 y 0x1).

La tincada: Por historia y por campaña no puede darse otra cosa que triunfo para el local.

8 U. Española U. de Chile

La historia: Desde 1971 se han medido catorce veces, con cinco triunfos para los hispanos y dos para los universitarios. Los restantes siete finalizaron igualados. Incluso los anteriores cuatro partidos jugados por el torneo oficial han sido empates. Se puede agregar que los tres últimos terminaron cero a cero.

La campaña: Unión Española tiene dos puntos; victoria sobre Universidad Católica (3x2) en la primera fecha, luego cayó ante Lota Schwager, en Santa Laura, y ante Everton, en Sausalito (1x3 y 2x5). Tiene pendiente el partido con Huachipato, previsto para hoy miércoles. El domingo pasado empató con Sao Paulo, de Brasil, a un gol, por las eliminatorias de la Copa Libertadores. Universidad de Chile cuenta con cuatro puntos: ganó a Ñublense (2x0), empató como visita con Concepción y Green Cross (1x1 y 2x2) y perdió con Aviación, en Santa Laura (2x3).

La tincada: Ponga otro empate y como Unión llegará algo desgastada a este encuentro, arriesgue otra sorpresa y agregue la doble para el visitante.

9 Huachipato Coquimbo

La historia: No existe, porque estos dos equipos no se han enfrentado aún.

La campaña: Los de la usina tienen un punto, logrado con un empate frente a Green Cross (1x1) en Las Higueras. Tiene dos derrotas, con Aviación y Ñublense (1x2 y 1x2) y un partido pendiente con Unión Española. Los coquimbanos no tienen puntos, ya que sólo han cosechado derrotas. Con Audax Italiano, Lota Schwager y Universidad Católica (0x2, 2x3 y 0x1). Ambos equipos tienen las delanteras menos efectivas.

La tincada: Local y como estamos buscando sorpresas, también empate.

10 San Felipe San Luis

La historia: Entre 1975 y 1977 se han enfrentado nueve veces. (En 1976 lo hicieron en cinco oportunidades). La estadística registra tres triunfos para San Felipe, dos para San Luis y cuatro empates. La goleada entre ambos fue favorable a San Felipe, que ganó por cuatro a cero en la segunda rueda de 1976.

La campaña: El elenco local tiene dos puntos y en las últimas dos fechas perdió ante Malleco Unido y Colchagua (0x1 y 0x1), las dos veces como visita. San Felipe, por su parte, suma cinco puntos, con un triunfo y tres empates. En las dos últimas semanas ganó a Independiente (3x1) y empató con Ferroviarios (2x2). Marcha en el primer lugar, acompañado por otros seis clubes.

La tincada: Empate.

11 Curicó Ovalle

La historia: Sólo han jugado dos partidos en el torneo de Ascenso de 1975, con un empate a un gol en Curicó y triunfo para Ovalle como local (5x0).

La campaña: Los curicanos tienen cuatro puntos y en sus dos últimos cotejos ganaron a Iberia (3x1) en Los Angeles y empataron con Trasandino (0x0) en Los Andes. En casa tienen una derrota y un empate. Ovalle sólo ha jugado tres partidos, con un triunfo, un empate y una caída. En su último cotejo empató con Norte Arica, como visitante. Tiene tres puntos.

La tincada: Local.

12 Trasandino San Antonio

La historia: Nueve veces se han enfrentado desde 1975, registrándose un empate a cero y cuatro triunfos para cada uno, con la diferencia que en los últimos cuatro encuentros tres han finalizado con victoria para los andinos. La goleada corrió por cuenta de Trasandino, que venció en su casa por cuatro a cero en la Liguilla del Ascenso de 1976.

La campaña: Trasandino tiene tres puntos, fruto de una victoria, un empate y una derrota. En la última fecha empató con el marcador en blanco en Los Andes con Curicó Unido. San Antonio suma sólo dos puntos, con un triunfo y tres derrotas. En los dos últimos cotejos cayó ante Regional Antofagasta e Iberia (2x1 y 7x3), en ambas ocasiones como visitante.

La tincada: Local.

13 Iberia U. Calera

La historia: Entre 1975 y 1977 se han medido seis veces, con dos triunfos para cada uno y dos empates. Todas las victorias las han conseguido como locales. No ha habido grandes diferencias en los marcadores como para romper el equilibrio.

La campaña: Iberia tiene cuatro puntos, con dos triunfos y una derrota. En las dos últimas fechas cayó ante Curicó Unido (1x3) y ganó a San Antonio (7x3), las dos veces actuando de local. Unión Calera sólo ha conseguido un punto en cuatro partidos: empató con Deportes La Serena en su propia casa (2x2). En la fecha anterior perdió con Regional Antofagasta (0x1).

La tincada: Por historia y por campaña debe ganar el local.

Polla Gol

No se considera la condición de visitante para los equipos santiaguinos cuando juegan entre sí. En tales casos se asigna a ambos la condición de local. Sólo se exceptúa Aviación, que juega como visitante fuera de El Bosque.

PARTIDO	EQUIPOS	COMO LOCAL								COMO VISITA								TOTAL							
		PJ	PG	PE	PP	GF	GC	Pts.	Rend.	PJ	PG	PE	PP	GF	GC	Pts.	Rend.	PJ	PG	PE	PP	GF	GC	Pts.	Rend.
1	A. Italiano	3	1	1	1	4	3	3	50,0%	1	1	0	0	5	1	2	100,0%	4	2	1	1	9	4	5	62,5%
	Colo Colo	3	2	0	1	10	4	4	66,6%	1	0	0	1	2	4	0	0,0%	4	2	0	2	12	8	4	50,0%
2	Ñublense	2	1	0	1	2	3	2	50,0%	2	0	0	2	0	6	0	0,0%	4	1	0	3	2	9	2	25,0%
	Concepción	2	1	1	0	2	1	3	75,0%	2	0	0	2	3	6	0	0,0%	4	1	1	2	5	7	3	37,5%
3	U. Católica	2	1	0	1	8	3	2	50,0%	2	1	0	1	1	1	2	50,0%	4	2	0	2	9	4	4	50,0%
	Stgo. Morning	3	0	1	2	6	9	1	16,6%	1	0	0	1	0	2	0	0,0%	4	0	1	3	6	11	1	12,5%
4	Green Cross	2	0	1	1	4	6	1	25,0%	1	0	1	0	1	1	1	50,0%	3	0	2	1	5	7	2	33,3%
	O'Higgins	2	2	0	0	4	1	4	100,0%	2	1	0	1	4	4	2	50,0%	4	3	0	1	8	5	6	75,0%
5	L. Schwager	1	1	0	0	3	2	2	100,0%	3	2	0	1	6	4	4	66,6%	4	3	0	1	9	6	6	75,0%
	Cobreloa	3	3	0	0	7	2	6	100,0%	1	1	0	0	1	0	2	100,0%	4	4	0	0	8	2	8	100,0%
6	Aviación	2	2	0	0	5	3	4	100,0%	2	0	1	1	6	5	3	75,0%	4	2	1	1	11	8	7	87,5%
	Palestino	1	1	0	0	4	2	2	100,0%	2	1	0	1	3	0	2	50,0%	3	2	0	1	7	2	4	66,6%
7	Everton	2	1	1	0	8	5	3	75,0%	2	2	0	0	6	3	4	100,0%	4	3	1	0	14	8	7	87,5%
	Rangers	2	0	0	2	1	6	0	0,0%	2	1	0	1	2	7	2	50,0%	4	1	0	3	3	13	2	25,0%
8	U. Española	1	0	0	1	1	3	0	0,0%	2	1	0	1	5	7	2	50,0%	3	1	0	2	6	10	2	33,3%
	U. de Chile	2	1	0	1	4	3	2	50,0%	2	0	2	0	3	3	2	50,0%	4	1	2	1	7	6	4	50,0%
9	Huachipato	1	0	1	0	1	1	1	50,0%	2	0	0	2	2	4	0	0,0%	3	0	1	2	3	5	1	16,6%
	Coquimbo	2	0	0	2	1	3	0	0,0%	2	0	0	2	2	5	0	0,0%	4	0	0	4	3	8	0	0,0%
10	San Luis	2	0	0	2	2	4	0	0,0%	2	1	0	1	2	1	2	50,0%	4	1	0	3	4	5	2	25,0%
	San Felipe	3	1	2	0	7	5	4	66,6%	1	0	1	0	1	1	1	50,0%	4	1	3	0	8	6	5	62,5%
11	Curicó	1	0	1	0	0	0	1	50,0%	3	1	1	1	4	3	3	50,0%	4	1	2	1	4	3	4	50,0%
	Ovalle	1	0	0	1	0	2	0	0,0%	2	1	1	0	1	0	3	75,0%	3	1	1	1	1	2	3	50,0%
12	Trasandino	2	0	1	1	0	1	1	25,0%	1	1	0	0	3	2	2	100,0%	3	1	1	1	3	3	3	50,0%
	San Antonio	1	1	0	0	3	2	2	100,0%	3	0	0	3	4	10	0	0,0%	4	1	0	3	7	12	2	25,0%
13	Iberia	2	1	0	1	8	6	2	50,0%	1	1	0	0	2	0	2	100,0%	3	2	0	1	10	6	4	66,6%
	U. Calera	2	0	1	1	2	3	1	25,0%	2	0	0	2	1	5	0	0,0%	4	0	1	3	3	8	1	25,0%

EL POLLO







Hágale un Gol a la Polla

La cábala

Resultado de cada uno de los 102 Concursos.

N.º	L	E	V
1	42	32	28
2	45	35	22
3	56	19	27
4	50	26	26
5	51	28	23
6	42	37	23
7	44	30	28
8	48	27	27
9	55	22	25
10	46	36	20
11	53	30	19
12	40	25	27
13	54	30	18

La ganadora

GANA LOCAL	EMPATE	GANA VISITANTE	PARTIDO	DOBLE	TRIPLE
COLO COLO		CONCEPCION	1		
S. MORNING		A. ITALIANO	2		
O'HIGGINS		ÑUBLENSE	3		
COBRELOA		U. CATOLICA	4		
RANGERS		LOTA	5		
U. DE CHILE		AVIACION	6		
COQUIMBO		EVERTON	7		
PALESTINO		A. MINEIRO	8		
U. ESPAÑOLA		SAO PAULO	9		
MAGALLANES		LINARES	10		
COLCHAGUA		SAN LUIS	11		
UNION CALERA		ANTOFAGASTA	12		
TRASANDINO		CURICO UNIDO	13		

La que viene

GANA LOCAL	EMPATE	GANA VISITANTE	PARTIDO	DOBLE	TRIPLE
A. ITALIANO		COLO COLO	1		
NUBLENSE		CONCEPCION	2		
U. CATOLICA		S. MORNING	3		
G. CROSS		O'HIGGINS	4		
LOTA		COBRELOA	5		
AVIACION		PALESTINO	6		
EVERTON		RANGERS	7		
U. ESPAÑOLA		U. DE CHILE	8		
HUACHIPATO		COQUIMBO	9		
SAN LUIS		SAN FELIPE	10		
CURICO UNIDO		OVALLE	11		
TRASANDINO		SAN ANTONIO	12		
IBERIA		UNION CALERA	13		

ULTIMOS RESULTADOS

			ENTRE ELLOS
1	AUDAX ITALIANO (V) 0x1 Concepción C. '77 (L) 2x0 Coquimbo C. '78 (V) 5x1 Rangers C. '78 (L) 0x1 Cobreloa C. '78 (V) 2x2 S. Morning C. '78	COLO COLO (N) 3x4 U. Española Cuad. (V) 2x4 Cobreloa C. '78 (L) 3x4 O'Higgins C. '78 (V) 5x3 S. Morning C. '78 (L) 2x1 Concepción C. '78	Colo Colo 1x0 Metropolitano '70 1x1 1.º R. '71 Colo Colo 3x0 2.º R. '71 Colo Colo 2x0 1.º R. '77 Colo Colo 1x0 2.º R. '77
2	ÑUBLENSE (L) 1x1 Lota Sch. C. '77 (L) 2x1 Huachipato C. '78 (V) 0x2 U. de Chile C. '78 (L) 0x2 Palestino C. '78 (V) 0x4 O'Higgins C. '78	CONCEPCION (N) 1x0 Huachipato Cuadr. (L) 1x1 U. de Chile C. '78 (V) 2x4 Palestino C. '78 (L) 1x0 O'Higgins C. '78 (V) 1x2 Colo Colo C. '78	Ñublense 3x1 (L) 1.º R. '77 Concepción 1x0 (L) 2.º R. '77
3	U. CATOLICA (V) 0x1 Everton Cuadr. (L) 2x3 U. Española C. '78 (V) 1x0 Coquimbo C. '78 (L) 6x0 Rangers C. '78 (V) 0x1 Cobreloa C. '78	S. MORNING (N) 1x1 Cobreloa Lig. '77 (L) 1x2 Rangers C. '78 (V) 0x2 Cobreloa C. '78 (L) 3x5 Colo Colo C. '78 (L) 2x2 A. Italiano C. '78	U. Católica 2x1 1.º R. '76 U. Católica 2x0 2.º R. '76 Stgo. Morning 3x1 1.º R. '77 1x1 2.º R. '77
4	GREEN CROSS (L) 0x1 U. Española C. '77 (V) 1x3 Colo Colo C. '77 (L) 2x4 Everton C. '78 (V) 1x1 Huachipato " "	O'HIGGINS (L) 1x0 U. de Chile Cuadr. (L) 0x1 Palestino C. '78 (V) 4x3 Colo Colo C. '78 (V) 0x1 Concepción C. '78 (L) 4x0 Ñublense C. '78	1x1 (Temuco) 2.º R. '74 Green Cross 2x0 (L) 1.º R. '75 1x1 (Rancagua) 2.º R. '75 1x1 (Rancagua) 1.º R. '77 Green Cross 1x0 (L) 2.º R. '77
5	LOTA SCHWAGER (N) 0x0 Naval Cuadrang. (V) 2x3 Aviación C. '78 (V) 3x1 U. Española C. '78 (L) 3x2 Coquimbo C. '78 (V) 1x0 Rangers C. '78	COBRELOA (N) 2x5 Palestino Cuadr. (L) 4x2 Colo Colo C. '78 (L) 2x0 S. Morning C. '78 (V) 1x0 A. Italiano C. '78 (L) 1x0 U. Católica C. '78	(No han jugado)
6	AVIACION (L) 3x1 Huachipato C. '77 (L) 3x2 Lota Schw. C. '78 (V) 3x3 Everton C. '78 (L) 2x1 Huachipato C. '78 (V) 3x2 U. de Chile C. '78	PALESTINO (N) 5x2 Cobreloa Cuadra. (V) 1x0 O'Higgins C. '78 (L) 4x2 Concepción C. '78 (V) 2x0 Ñublense C. '78	Palestino 4x1 2.º R. '75 Palestino 3x0 1.º R. '76 Aviación 3x1 2.º R. '76 0x0 1.º R. '77 Palestino 3x1 2.º R. '77
7	EVERTON (L) 1x0 U. Católica Cuad. (V) 4x2 Green Cross C. '78 (L) 3x3 Aviación C. '78 (L) 5x2 U. Española C. '78 (V) 2x1 Coquimbo C. '78	RANGERS (V) 1x2 Coquimbo C. '77 (V) 2x1 S. Morning C. '78 (L) 1x5 A. Italiano C. '78 (V) 0x6 U. Católica C. '78 (L) 0x1 Lota Sch. C. '78	1x1 (Viña del Mar) 2.º R. '72 1x1 (Viña del Mar) 1.º R. '75 1x1 (Talca) 1.º R. '76 Everton 2x0 (V) 1.º R. '76 Everton 2x1 (L) 2.º R. '76
8	U. ESPAÑOLA (N) 4x3 Colo Colo Cuadran. 3x2 U. Católica C. '78 (L) 1x3 Lota Sch. C. '78 (V) 2x5 Everton C. '78	U. DE CHILE (V) 0x1 O'Higgins Cuadr. (V) 1x1 Concepción C. '78 (L) 2x0 Ñublense C. '78 (V) 2x2 G. Cross C. '78 (L) 2x3 Aviación C. '78	U. de Chile 3x2 2.º R. '75 2x2 1.º R. '76 0x0 2.º R. '76 0x0 1.º R. '77 0x0 2.º R. '77
9	HUACHIPATO (V) 0x3 Naval Cuadrang. (N) 0x1 Concepción " (V) 1x2 Ñublense C. '78 (L) 1x1 Green Cross " "	COQUIMBO (L) 2x1 Rangers C. '77 (V) 0x2 Audax C. '78 (L) 0x1 U. Católica C. '78 (V) 2x3 Lota Sch. C. '78 (L) 1x2 Everton C. '78	(No han jugado)
10	SAN LUIS (V) 3x1 Colchagua Asc. '77 (L) 2x3 Trasandino Asc. '78 (V) 2x0 Ovalle " " (L) 0x1 Malleco " " (V) 0x1 Colchagua " "	SAN FELIPE (L) 1x1 Independ. Asc. '77 (L) 2x2 Malleco Asc. '78 (V) 1x1 Colchagua " " (L) 3x1 Independ. " " (L) 2x2 Ferroviarios " "	0x0 (San Felipe) 3.º R. Asc. '76 San Luis 3x1 (V) Lig. Desc. '76 3x3 (Quillota) Lig. Desc. '76 2x2 (San Felipe) 1.º R. Asc. '77 San Luis 1x0 (L) 2.º R. Asc. '77
11	CURICO (L) 1x2 La Serena Asc. '78 (V) 1x2 Linares " " (L) 0x0 Antofagasta " " (V) 3x1 Iberia " " (V) 0x0 Trasandino " "	OVALLE (V) 0x2 U. Española C. '77 (V) 1x0 Ferrov. Asc. '78 (L) 0x2 San Luis " " (V) 0x0 Dep. Arica " "	1x1 (Curicó) 1.º R. Asc. '75 Ovalle 5x0 (L) 2.º R. Asc. '75
12	TRASANDINO (V) 1x1 Naval Asc. '77 (V) 3x2 San Luis Asc. '78 (L) 0x1 D. Arica " " (L) 0x0 Curicó " "	SAN ANTONIO (V) 1x3 Iberia Asc. '77 (V) 0x1 La Serena Asc. '78 (L) 3x2 Linares " " (V) 1x2 Antofagasta " " (L) 7x3 Iberia " "	0x0 (Los Andes) 3.º R. Asc. '76 Trasandino 2x0 (L) Lig. Asc. '76 Trasandino 4x0 (V) Lig. Asc. '76 San Antonio 2x1 (L) 1.º R. Asc. '77 Trasandino 1x0 (L) 2.º R. Asc. '77
13	IBERIA (V) 3x3 La Serena Asc. '77 (L) 3x1 S. Antonio " " (V) 2x0 D. Arica Asc. '78 (L) 1x3 Curicó " " (V) 3x7 S. Antonio " "	U. CALERA (L) 0x2 Malleco Asc. '77 (V) 1x4 Naval Asc. '78 (L) 2x2 La Serena " " (V) 0x1 Linares " " (L) 0x1 Antofagasta " "	Iberia 2x0 (L) 2.º R. Asc. '75 0x0 (Los Angeles) Lig. Desc. '76 U. Calera 3x1 (L) Lig. Desc. '76 U. Calera 2x0 (L) 1.º R. Asc. '77 Iberia 3x2 (L) 2.º R. Asc. '77

AVIACION, MODELO DE ORDEN; LA "U", UNA GRAN PROMESA

Esas son las conclusiones que dejó un 3-2 que debe entusiasmar a los ganadores y no desanimar a los perdedores. Gran partido.

Oscar Lagos



EVENTOS

El campeonato profesional obliga a los equipos a producir resultados. Y cuando éstos no se producen al gusto del club, quedan las cifras con su elocuencia a veces injusta. Estoy hablando del match de la U. de Chile con Deportivo Aviación y habrá que comenzar diciendo que fue un match gustador, con buen fútbol a ratos, con errores, emoción y goles. Es decir, con toda la salsa que gusta al espectador.

No es que yo piense que Aviación no mereció la victoria. La mereció y en eso no puede haber discusiones. Se comenta que errores de Carballo dieron la ocasión a Jáuregui para empatar y luego a Fabbiani para quedar arriba dos a uno. Pero olvidan que el mismo Carballo tuvo más adelante notables contenciones y salvó goles que parecían seguros. Se recuerda que, en el primer tiempo, la "U" perdió tantos que no podía perder, pero eso está dentro del ir y venir de cualquier match y si se pierden, por algo será. La "U" comenzó bien y con ventajas tempranas gracias al gol que antes de los 10 minutos de juego señaló Salah. Y luego comenzaron a suceder desaguisados. Socías, que es una mezcla de gran jugador y de novato, hizo jugadas notables, pero se perdió oportunidades clarísimas para anotar. Y antes de que viniera la igualdad decretada por Jáuregui, los azules pudieron haber quedado en ventaja cómoda y haber decidido la suerte del encuentro en el primer tiempo.

Pero no fue así. Aviación no se amilanó por el dominio que ejercía el cuadro estudiantil, ni por la ventaja de sus adversarios. Es mejor decir que no se atolondró, que no perdió algo que es muy importante: el equilibrio. No alteró su fisonomía, hizo lo suyo con seriedad y voluntad. Así pudo primero descontar el gol de Salah y luego quedar arriba 2 a 1 con el primer tanto de Fabbiani.

Terminó el primer tiempo con Aviación adelante en el tablero, pero el fútbol de la "U" había agradado. Por su buena concepción ofensiva, por su excelente nivel técnico y porque había conseguido crearse buenas ocasiones de gol. Que éstas se desperdiciaron ya es otra cosa. La cuestión es que estábamos viendo un elenco diferente al de años anteriores. Más franco, más directo, con un fútbol sin complicaciones. Y, pese a ello, se había ido a los vestuarios con una desventaja que, a primera vista, no se merecía. Claro, si pensamos en "ocasiones de gol", hasta habría sido más justo que fuera la "U" la que estuviera arriba en el marcador. Pero sucede que las ocasiones no se contabilizan y la falla de un arquero es falla del equipo.

Los primeros minutos del segundo tiempo podrían servir de ejemplo para todo el fútbol chileno. Sencillamente, por la expedición de Universidad de Chile. Porque fueron minutos de asombro, de despliegue ofensivo y velocidad que abrumaba. Fueron, me parece, los únicos minutos en los que Deportivo Aviación se descompuso, se desequilibró, se desatinó y parecía haber quedado a merced del adversario. Es que el juego de la "U", que algún día habrá de ser su tónica de 90 minutos, era como para descontrolar al que hubiera estado al frente. No extrañó entonces que pronto se produjera el empate. Una hábil jugada de Spedaletti y una me-



Pedro González



● **Jáuregui: 1x1.**
Córner servido por Coffone desde la izquierda. Salida en falso de Carballo. Cabezazo de Posenatto devolviendo hacia el medio. Y nuevo cabezazo de Jáuregui en la boca del arco, con Ashwell tratando de impedirlo y con el arquero aún desubicado.

Salah: 1x0.
Buena maniobra de Ashwell para desbordar y poner el centro, y preciso frentazo de Salah —entre García y Hodge— al rincón derecho del arco de Leyton. Hasta ahí, merecida ventaja azul. ●

Pedro González



● **Fabbiani: 2x1.**
Otra salida en falso de Carballo y otra serie de peloteos en el área azul hasta que Ricardo Fabbiani encuentra el balón a un metro del arco. Y con ese marcador se van al descanso.



Juan Silva

EVENTOS

Aviación, modelo...

jor respuesta de Socías dio al eje delantero una fácil posibilidad y vino la paridad. Entonces se pensó que, de ahí en adelante, el elenco azul sería el amo de la cancha. Quintano se confundió con los delanteros, fue un atacante más y el que creó más situaciones de peligro; pero, poco a poco, este ímpetu azul fue amainando. No consiguió mantener el ritmo la "U" y le dio así a los de El Bosque la oportunidad de reagruparse, de armarse de nuevo y sostener su mane-

Spedaletti: 2x2.
Esta es la jugada previa. Supera a Landeros en el pique y engaña a Leyton en el remate, pero el tiro resulta demasiado abierto y parece perderse por la línea de fondo cuando llega Socías para impulsarla hacia el medio. Tras un rebote en el vertical
● **aparece Spedaletti de nuevo para anotar sin problemas.**

ra de jugar. Siempre quedaban, eso sí, el afán de Quintano, los altibajos de Socías, algunas jugadas de Spedaletti y con la entrada de Koscina, una mejor expedición de medio campo. Pero ya no era ese vendaval de los instantes iniciales de esta segunda etapa que tanto prometía. Aviación, habiendo recuperado su aplomo, hizo valer su condición de bloque bien armado, de delanteros que defienden y atacan. Y todo sin perder la calma. Dejando la ofensiva a sus rivales, trabajó con acierto el contragolpe y dio ocasión a Carballo para borrar sus imperfecciones del primer tiempo con tapadas soberbias.

Salah había convertido a los 9 minutos; más tarde, a raíz de un tiro de esquina, Carballo no pudo agarrar el centro y Posenatto cabeceó hacia Jáuregui que, también de cabeza, logró la paridad. En otra salida infortunada de Carballo, Ricardo Fabbiani dejó el 2 a 1 para sus colores. En el segundo tiempo fue Spedaletti el que, muy temprano, volvió a dejar igualada la cuenta. Y, para darle estructura ya definitiva al marcador, Herrera escapó en un contragolpe afortunado y disparó de cerca. Carballo, saliendo a tiempo, atajó en gran esfuerzo, pero no pudo agarrar la bola. Entró Fabbiani y quedamos con el tres a dos.

Aviación hizo lucir a su media zaga, que comandaba con fecunda veteranía Roberto Hodge y con el afán ofensivo de Jáuregui. Y en su delantera destacó el hambre de goles de Ricardo Fabbiani que, incluso, por ese afán goleador, desperdició una ocasión cantada cuando, ignorando a un compañero que corría libre de marcación hacia el arco, quiso él anotar y Carballo, bien ubicado, se lo impidió.

Yo diría que la principal virtud del Deportivo Aviación es su equilibrio. Sin grandes alardes, sin valores de excepción, de esos que pueden alterar el destino gracias a un esfuerzo individual; el cuadro de Hernán Carrasco es un modelo de orden y de entrega total. No se olviden que, en Sausalito, se levantó con un cero-dos en contra y consiguió empatarle al dueño de casa. Y que el sábado en Santa Laura, frente a un rival que parecía superior y que se veía superior casi siempre, terminó por imponer su equilibrio.

Pero, para mi modo de ver, el team de la "U" dio una muestra —por desgracia muy breve— de lo que puede llegar a ser este team. Ese impresionante vendaval de comienzos del segundo tiempo encierra una promesa innegable. Cuando consiga que ese vendaval se prolongue, se habría logrado algo muy importante y quizás más importante aún que para la "U" para el fútbol chileno en general. Porque, se me ocurre, no es cuestión sólo de correr los noventa minutos: es cuestión de dar velocidad a tiempo y con fútbol. Jugar bien y a doscientos kilómetros por hora. Porque correr porque sí, correr para que digan después "que corrieron los 90 minutos" es perder el tiempo y el sentido de lo que es el fútbol. Lo que la "U" promete es un juego de buena técnica a toda velocidad.

RENATO GONZALEZ.



Fabbiani: 3x2. Ahí están las dos fases: cuando Herrera escapa y Carballo realiza gran atajada para evitar el tanto; y luego, cuando Fabbiani captura el rebote y dispara de primera para darle el triunfo a Aviación.



LA FOTO

Sergio Mardones



"...Y una tarde, una linda tarde de sol, con el estadio llenito, llenito (eso lo inventará para hacer más lindo el cuento), le hice cuatro goles al subcampeón brasileño..." (Para no arruinar el encanto de la historia, no dirá que esos cuatro goles al final no sirvieron de nada, porque a su equipo le hicieron cinco...)

Así comenzará Oscar Fabbiani su relato a los nietos, cuando haga mucho tiempo que dejó el fútbol. Y quizás, en un álbum que estará amarillo de años, les muestre la foto de esta página, en que con su exuberancia habitual, con su alegría de gol de siempre, sale gritando el tercero de aquella tarde, cuando dejó tendido allá afuera al arquero, y el zaguero no llegó para evitar que esa pelota, que ya reposa tras la línea, se metiera al arco.

HP-67 y HP-97
CON LA TARJETA QUE LIBERA

- Almacena en la tarjeta magnética tantos datos, como programas
- 224 líneas de programa con código de teclas combinado (equivalente a 350 pasos comunes de programa)
- 26 registros de almacenamiento
- Programación y manejo de datos simplificado
- Fácil posibilidad de compaginación de programas
- Abundante software + Biblioteca para usuarios
- La impresora HP-97 tiene un juego de baterías incorporado

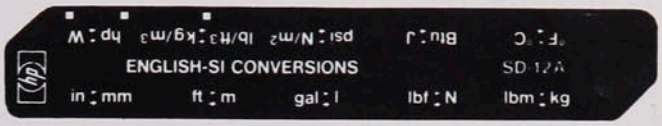

"La Principal Familia"

HEWLETT hp PACKARD

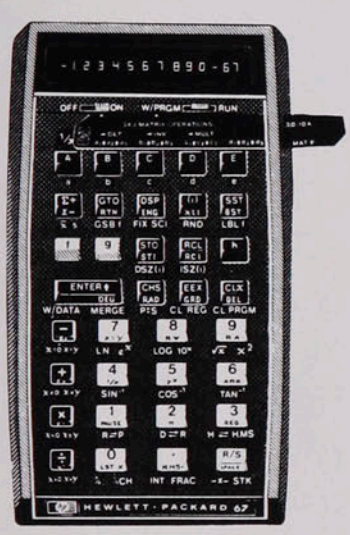

Vea la HP-67
y la HP-97 en

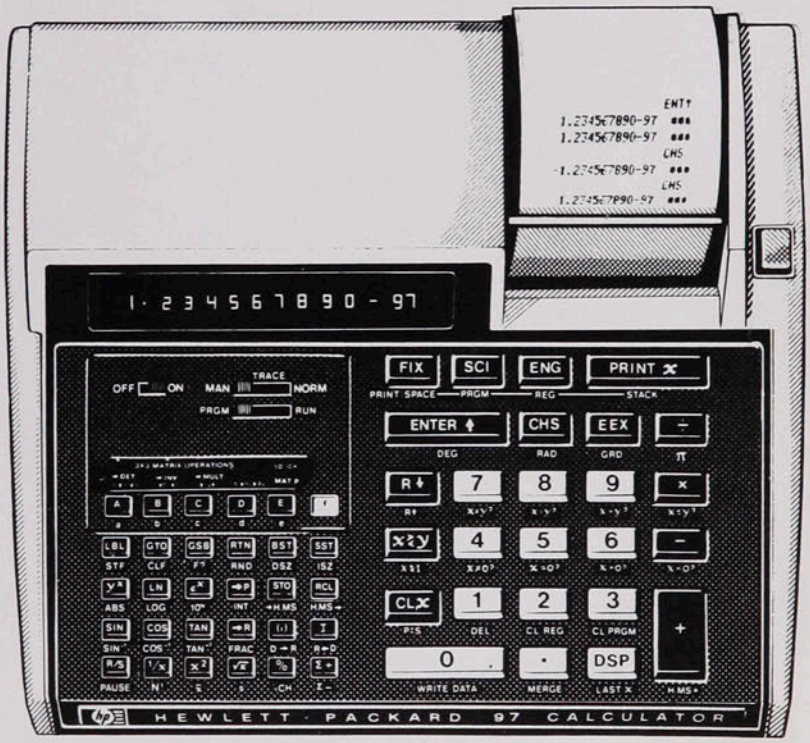

Olympia International · Máquinas de Oficina · Sistemas de Oficina

REPRESENTANTE EXCLUSIVO
OLYMPIA (CHILE) LTDA .
Rodrigo de Araya 1045, Santiago
Tel.: 255044 TX: 40-565

Sucursales: Arica, Iquique, Antofagasta, Valparaíso, Concepción
Temuco y Punta Arenas



2º ANIVERSARIO

Polla-Gol

POLLA CHILENA DE BENEFICENCIA

1976-1978

N.º 1.808
PRECIO (INCLUIDO IVA): $ 30.
Correo aéreo: $ 0,60.

estadio

de CHILE para todo el mundo



GUIA POLLA GOL

COLO COLO: Goles y puntos

COBRELOA: ¿Quién lo para?

GILDEMEISTER: Recuerdos y planes

PRIMER RANKING: Balance y figuras


CHOCOLATE
Bambino
Costa
y tú...¿quieres?
CHOCOLATE
Bambino
Costa
chocolates bambino
Costa

hoy

EVENTOS

Colo Colo fue otra cosa (4x2 a Audax Italiano) 4-7
El cobre es más duro que el carbón (Lota 1, Cobreloa 2) 12-13
Rangers se salió del menú (1x3 con Everton) 56-57
Un regalo de Bigorra y chao (Unión Española 1, U. de Chile 0) 62-65

TEMAS

La Copa a sorbos (Argentina '78) 28-29
La meta es Fórmula Uno (Eliseo Salazar en Buenos Aires) 32-33

PERSONAJES

"A mí no hay guerra que me asuste" (Luis Jáuregui) 22-25
Ramos, el del crédito fácil (Luis A. Ramos) 30-31
Los recuerdos de Gildemeister 40-45

RANKING

La figura del mes (Guillermo Martínez) 34-35
Las promesas de marzo (Balance del mes) 36-38
Los mejores 39

PANORAMA

Debutan los desafíos (Tenis) 14
Reutemann, puntero (Fórmula Uno) 15
A Silva sólo le ven el número (Maratón de Codelco) 15
Urgencias por un arquero (Green Cross) 16
Sorpresas en el ranking (Boxeo) 16-17
Concepción no esperará (pista sintética) 17
Los escondrijos del elefante (Estadio Nacional) 17-18
San Miguel, el amo (Hockey, mini-infantil) 19
Registro 21

COLUMNA

Lo confieso... (Edgardo Marín) 46

INTERNACIONAL

Una historia sencilla (Alfredo Evangelista) 53-55

SINTESIS

La fecha 8-9 y 10
Así van 10-11

SECCIONES

Díganos 26-27
Entretiempo 47
Migajas 48
El humor de Hervi 49
Sin Barrera 50-52
Polla Gol 58-61
La foto 66

estadio

Un puntero y libertad de precios

Cinco fechas de campeonato. Un solo puntero con puntaje total: 10 puntos. Ese puntero es Cobreloa, uno de los dos equipos que ascendieron este año a Primera División. El cuadro de Calama supo escoger sus refuerzos: el arquero Mazurkiewicz, procedente de Peñarol de Montevideo; el defensa central Mario Soto, de Palmeiras de Sao Paulo; el mediocampista Merello, de Lota Schwager; el volante de enlace Rubén Gómez, de Ovalle, y el puntero izquierdo Ceballos, de Everton. Lo demás es la base del plantel que ascendió, con algunos valores jóvenes que Andrés Prieto está preparando desde el año pasado y que cualquier día harán su "estreno en sociedad".

Un grupo sobrio, disciplinado, modesto, no obstante las figuras que incorporó. Un plantel trabajador —dos sesiones de entrenamiento diarias—. Una dirección técnica autorizada, que convence de presencia. Un ambiente entusiasmado. Un respaldo societario con los pies puestos en la tierra.

La gente todavía no cree en este líder, que viene a ser como un convidado de piedra al festín del campeonato. E instintivamente uno tiene que remontarse a 1971, cuando Unión San Felipe empezó ganando en medio de sonrisitas socarronas. Y terminó alzándose, legítimamente, con el título.

No estamos anticipando nada. La competencia es larga y es dura. Vendrán las exigencias derivadas de los propios triunfos. Pero dejamos constancia de la coincidencia. Un equipo sobrio, disciplinado, modesto... Un puntero que nadie esperaba...

Protestas ante las boleterías. Algunos se van. Es que la "libertad de precios" de forma indiscriminada encuentra resistencia entre los aficionados. La filosofía es que "no todos los partidos valen lo mismo", pero en la práctica está resultando que sí valen lo mismo, porque a todos —o a la mayoría— se aplica el alza que corresponde de programa simple a programa doble.

En defensa del aficionado —y también del fútbol— debiera reglamentarse esta liberalidad para que no se convierta en abuso.

MIERCOLES 5-4-1978. N.º 1.808.

COLO COLO FUE OTRA COSA...

Excelente rendimiento total lo hizo legítimo vencedor de un Audax animoso hasta el último, pero lleno de errores. 4-2 la cuenta.

Salimos de Santa Laura con la impresión de haber visto al mejor Colo Colo de las cinco primeras fechas del campeonato. Y no nos olvidamos de aquel partido que ganó por 5 a 3 a Santiago Morning, ni de aquel otro, que perdió con O'Higgins 4 a 3, peleando hasta el último instante (como que el tercer gol lo anotó Crisosto sobre los 90 minutos).

Es que esto de los albos contra Audax Italiano fue otra cosa. En la calificación individual se habrá visto que sólo adjudicamos nota 4 a tres defensores de la divisa alba, estando el resto por sobre ese nivel. Indice elocuente de que fue un equipo de alto rendimiento personal. El comportamiento entre el 4 de Ovide, Gabriel Rodríguez y Crisosto y el 6 de Héctor Pinto y Galindo estableció una homogeneidad que hizo en esta ocasión un conjunto muy equilibrado.

A partir de los 5 minutos del primer tiempo, Colo Colo entusiasmó con la rápida circulación que le dio al balón, con la ocupación que hizo del terreno a lo ancho y a lo largo, con la claridad de sus maniobras, con el inteligente aprovechamiento de los vacíos que desnudó el adversario.

Audax Italiano entró "a degollar". En los primeros cinco minutos obligó a la defensa colocolina a conceder cuatro tiros de esquina e incurrir en una jugada peligrosa dentro del área (exceso de celo nos pareció del juez de la brega). Quizás haya sido ese comienzo electrizante el que deformó los esquemas de los verdes. Tal vez se entusiasmaron con ese acorralamiento inicial y se olvidaron de lo que traían preparado. Porque a partir de ese momento regalaron 40 metros de cancha para que Héctor Pinto se enseñoreara en ellos, fuera el enlace que Colo Colo buscó en la "U" y resultara a nuestro

Hidalgo deja el marcador en un tranquilizador 4-1 para Colo Colo, cuando se jugaban 13 minutos del segundo tiempo. El reemplazante de Crisosto entró para definir el partido.

El primero de Hidalgo cuando, aún con la superioridad de Colo Colo, el resultado se había tornado incierto, al descontar Audax recién iniciado el segundo tiempo.



Enrique Aracena

Pedro González





EVENTOS

Colo Colo fue...

juicio el mejor valor del campo y el que más influyó en el trámite y desenlace del encuentro.

La desconexión entre medio campo y extrema defensa audacina llegó a extremos difíciles de captar a estas alturas, como que con alarmante frecuencia quedaran en posición de ataque cuatro delanteros albos para tres o cuatro defensas verdes...

Cuando Orellana derrotó a Laino desde los 12 pasos, ya hacía rato que Colo Colo merecía la ventaja. El penal que el lateral Carlos Díaz le hizo al mismo Orellana fue último recurso para neutralizar el desborde que dejaba al puntero izquierdo solo ante el arquero. Entre los 30 y los 36 minutos, el vivaz ataque albo tuvo tres oportunidades más de elevar el marcador (Crisosto, Galindo y Pinto), en maniobras ofensivas muy bien concebidas. Entre tanto, después de la arrancada espectacular, Audax sólo había tenido un tiro libre de Astudillo y un remate de media distancia de Montero...

No se corrigió en Audax Italiano aquella falla de estructura que hacía dueño al contrario de toda la ancha zona de creación. Armando Tobar había dicho —o se le hizo decir— que volvería Adriano Muñoz para "amarrar" a Rivas, supuestamente el eje en torno al cual venía girando Colo Colo. A Muñoz lo vimos cerca de Carlos Rivas sólo en el minuto 1, cuando fouleó al mediocampista albo... Y si Rivas no fue "el eje" en esta oportunidad, no fue pues porque se lo impidiera el rival, sino porque ese papel lo asumió con dinámica, con inteligencia, con variedad de recursos, como sintiéndose a sus plenas anchas el hasta entonces semioscurecido Héctor Pinto.

Enrique Aracena



Fue el hombre de enlace conductor y realizador. A los 37 minutos él ponía la cuenta en 2 a 0, con un disparo bajo, cruzado, cuando Laino intentaba achicarle ángulo de tiro.

● Héctor Pinto completó su mejor actuación en este comienzo del campeonato, con el gol para el 2-0. Con mucha frialdad Pinto derrotó a Laino.

Suele ocurrir...

En la segunda jugada del segundo tiempo, Loyola dio fe de su efectividad al recibir de Verdugo y, encontrándose insólitamente libre en el centro del área, colocar el balón lejos del alcance de Adolfo Nef. Al minuto siguiente, Crisosto denunciaba un desgarro a la pierna derecha y pedía cambio. Entraba Alberto Hidalgo al centro del ataque.

Recién hecho el descuento por Audax —lo que es siempre un incentivo— e improvisando Colo Colo un centrodelantero, se pensó que el partido podría complicársele a los albos. Pero ocurrió lo que... suele ocurrir.

No tuvo mucha labor Adolfo Nef por la desconexión del ataque verde. En el grabado, se arroja al piso para hacerse ● del balón que pretendía Adriano Muñoz.

El reemplazante —habitualmente puntero derecho— fue de entrada un elemento de ataque valiosísimo, más incisivo y más afortunado que el titular. Una abertura suya para Orellana, con centro de éste y balazo de Ponce hizo picar el balón en una arista del parante; un cabezazo suyo dio de lleno con la pelota en el horizontal y un remate suyo, tras recibir muy bien de Pinto, que peleó hasta las últimas consecuencias y ganó el balón, le dio a Colo Colo el gol de respiro, en el momento sicológico, en el momento clave. Cuatro minutos más tarde (13), un rapidísimo ataque nacido de la punta izquierda fue terminado por el mismo Hidalgo, con violento tiro alto, imparable. No podía pedirse mejor: 10 minutos en la cancha, dos goles, un casi gol y un pase de gol...

El resultado podía considerarse irreversible. Tal vez consiguiera achi-



Pedro Gonzalez



Enrique Aracena

car la desventaja Audax, pero ese 4 a 1, tan temprano, no podía menos que ser anticipo del desenlace, por lo demás absolutamente lógico.

No bajó en interés ni en intensidad el partido por dos razones, porque esta vez Colo Colo tuvo la continuidad que le venía faltando y porque Audax, aunque consciente de su inferioridad de recursos, no bajó los brazos. Después del 4 a 1 los dos pudieron elevar su haber, Audax en su mejor maniobra de ataque, con excelente asociación entre Verdugo y Loyola con remate de éste que tapó Nef en su intervención más meritoria y Colo Colo en una sucesión de paredes entre Ponce-Hidalgo-Pinto-Hidalgo, que terminó en disparo elevado de éste, desde buena posición.

Como premio a su espíritu, los verdes rebajaron la diferencia al 4-2 definitivo ya faltando 5 minutos de juego, cuando haciendo de "pivote", Loyola entregó a Verdugo para que el mediocampista derrotara a Nef.

Nos parece que hubo más de dos goles de diferencia en la producción estrictamente futbolística de los dos equipos, en el muy diferente rendimiento individual y en la muy distinta, también, fisonomía de conjunto. Colo Colo fue un equipo muy bien sincronizado, en el que nunca faltó compañía al que llevaba la pelota, en el que no se dejaron huecos para que el rival se armara; en el que al lado de Galindo —su mejor partido— y Héctor Pinto —también su más destacada actuación en mucho tiempo— hubo rendimiento parejo en un alto nivel. Audax Italiano fue muy animoso, pero también muy individualista; se descubrió las espaldas en un afán ofensivo descontrolado, regalando terreno que el vencedor usó muy inteligentemente.

ANTONINO VERA.

● Figura importante en Colo Colo fue Mario Galindo, que con sus desbordes preocupó permanentemente a la retaguardia itálica. En la escena, Zamorano y Yáñez tapan la entrada del lateral colocolino.

MINUTO 91:

Es claro que para ponderar lo que hace uno, hay que penetrar en lo que le deja hacer el otro. Y en este sentido, Colo Colo tuvo la buena estrella de encontrarse con un Audax demasiado desaprensivo.

A Pecoraro le faltó por lo menos una semana de fútbol. En su falta de elasticidad ante pelotas que le pasaban rozando el pelo y que no alcanzó porque apenas se despegó del piso, denunció su falta de estado.

En los albores del profesionalismo, tanto en Santa Laura como en la cancha del Guanaco (estadio de Audax), "no cabía un alfiler" cuando los verdes enfrentaban a Colo Colo. (Por exceso de público una de esas tardes, cedieron las tribunas del predio audacino.) Para el domingo se esperaba un lleno a reventar y la asistencia apenas pasó de 12 mil.

Muy serio el arbitraje de Alberto Martínez, sin ninguno de sus excesos más o menos habituales. Sólo le objetaríamos alguna apreciación de "jugada peligrosa" y alguna de "carga por detrás".

La barra audacina protestó ruidosamente y con gritos hirientes para el árbitro. Nada más injusto. Carlos Díaz "barrió" a Orellana cuando el puntero ya lo había desbordado dentro del área.

Aunque tapó cosas muy buenas, Laino no pudo ser el "héroe" de Audax, como el año pasado fue muchas veces el "héroe" de O'Higgins. La violencia y precisión de los disparos de Pinto e Hidalgo (además del penal de Orellana) no se lo permitieron.

Protestas airadas ante las boleterías, porque "la libertad de precios" se considera un abuso para cobrar por un programa simple, "tarifa" de programa doble.

SINTESIS

1.ª Rueda — 5.ª Fecha.

U. ESPAÑOLA 1

Novello (1').

U. DE CHILE 0

Sábado 1.º de abril.
Estadio Santa Laura.
Público: 9.526.
Recaudación: $ 557.940.
Arbitro: Néstor Mondría.
U. ESPAÑOLA: Osbén (5); Machuca (4), Herrera (6), González (5), Arias (5); Palacios (4), Escobar (4), Novello (4); Neumann (5), Peredo (3) y Farías (4). DT: Pedro García. Cambios: Carvallo (3) por Palacios (57') y Véliz (2) por Neumann (65').
U. DE CHILE: Urzúa (4); Ashwell (5), Pizarro (4), Quintano (5), Bigorra (2); Schellberg (3), Soto (4), Aránguiz (4); Socías (3), Spedaletti (3) y Salah (4). DT: Nelson Oyarzún. Cambios: Koscina (4) por Schellberg (46') y Ghiso (4) por Salah (46').
Un gol marcado antes del minuto de juego (Novello aprovechando un pase mal hecho de Bigorra a su arquero) impuso la tónica de un partido unilateral y desordenado. Tras esa conquista, Unión se refugió en su zona y dejó que la "U" se entretuviera con la pelota y dejara nuevamente al descubierto su escaso talento creativo y su nula efectividad ofensiva. El dejar venir de los rojos pudo darle excelentes dividendos por la velocidad de su contragolpe, especialmente por parte de Neumann. Pero después de los 20' del segundo tiempo se tornó peligroso, ya que su tarea se limitó exclusivamente al rechazo. Así y todo, la "U" sólo encontró dos oportunidades para el empate: una malograda por Socías (disparo al cuerpo del arquero) y otra salvada por Osbén en cabezazo de Ghiso.

JULIO SALVIAT.

U. CATOLICA 1

Solís (24').

S. MORNING 1

P. González (70', penal).
Sábado 1.º.
Estadio El Bosque.
Público: 4.038.
Recaudación: $ 143.180
Arbitro: Juan Silvagno.
Incidencia: Expulsado Ojeda (74').
U. CATOLICA: Wirth (5); Oñate (3), Lihn (5), Berrio (5), Ubilla (4); Acevedo (3), Prieto (4), Solís (4); Roselli (4), Bianco (4) y Moscoso (3). DT: Orlando Aravena. Cambios: Puntarelli (3) por Bianco (65') y C. Díaz (—) por Solís (77').
S. MORNING: Olivera (6); Avendaño (4), Tapia (5), Ojeda (4), Gangas (5); Arrieta (4), Páez (5), P. González (5); Soto (3), Toro (3) y Saravia (2). DT: José S. Arias. Cambios: Pérez (4) por Arrieta (59') y Villalobos (—) por Páez (76').
El partido era relativamente parejo, aunque con más llegadas de Universidad Católica, hasta que Solís acertó un tiro libre y abrió el marcador. Luego el elenco cruzado tuvo cinco buenos minutos que hicieron pensar que la victoria ya tenía nombre. Pero el amor propio de Santiago Morning y la parsimonia de la gente de la UC establecieron nuevamente el equilibrio.
En el segundo tiempo, el ingreso de Pérez le dio más movilidad al ataque bohemio, hasta conseguir la igualdad, por intermedio de la pena máxima, bien servida por Pío González. Solamente allí despertó Católica y se volcó en el arco contrario, pero la defensa rival se la jugó con entereza y la delantera universitaria no tuvo claridad.

SERGIO JEREZ.

EVERTON 3

Valenzuela, autogol (13'), Cáceres (70') y Salinas (88').

RANGERS 1

Hidalgo, de penal (75').
Domingo 2.
Estadio Sausalito de Viña del Mar.
Público: 6.145.
Recaudación: $ 169.450.
EVERTON: Leyes (5); Zúñiga (4), Azócar (5), Díaz (4), Sorace (4); Martínez (4), Lara (5), Salinas (5); Cáceres (5), Gallina (4), Benzi (5). DT: Pedro Morales. Cambios: Ahumada (4) por Gallina (60') y González (5) por Benzi (60').
RANGERS: Rafael (5); Chirinos (3), Hidalgo (5), Muñoz (4), Valenzuela (4); Rivera (4), Viveros (4), Fontora (4); Castillo (4), Román (3), Lamadrid (4). DT: Ramón Climent. Cambio: Araya (5) por Román (65').
Contra lo presupuestado, Everton no pudo establecer superioridad notoria y ni siquiera después del primer gol Rangers perdió su disciplina defensiva. Con férrea marca sobre los volantes, el equipo talquino anuló a los abastecedores viñamarinos y la llegada a Rafael siempre encontraba algún obstáculo. Después del gol de Cáceres, Rangers se abrió en ofensiva y en ese lapso Leyes dejó de ser espectador, porque Rangers terminó provocando un final muy apretado. Salinas, no obstante, amplió una diferencia que en la cancha no había sido tanta.

IGOR OCHOA.

A. ITALIANO 2

Loyola (47') y Verdugo (85').

COLO COLO 4

Orellana, de penal (22'), Pinto (37'), Hidalgo (54' y 58').
Domingo 2.
Estadio Santa Laura.
Público: 12.133.
Recaudación: $ 644.330.
Arbitro: Alberto Martínez.
A. ITALIANO: Laino (4); C. Díaz (3), Zamorano (4), Pecoraro (3), Yáñez (3); Verdugo (4), Montero (3), A. Muñoz (2); Astudillo (4), Loyola (4) y Trujillo (4). DT: Armando Tobar. Cambios: Fabres (3) por Astudillo (65') y Pardo (—) por Muñoz (75').
COLO COLO: Nef (5); Galindo (6), Herrera (5), Ovide (4), Rodríguez (4); Rivas (3), Ormeño (5), Pinto (6); Ponce (5), Crisosto (4) y Orellana (5). DT: Sergio Navarro. Cambios: Hidalgo (5) por Crisosto (48') y D. Díaz (—) por Rivas (80').
El mejor Colo Colo visto en las primeras cinco fechas y un Audax Italiano cuyo mérito fue precisamente contribuir al atractivo del partido, a pesar de su neta inferioridad con respecto al rival.
Eso se vio en Santa Laura en 90 minutos de gran intensidad, que no declinó ni aun cuando ya el resultado podía considerarse irreversible, antes del cuarto de hora del segundo tiempo.
Seis goles —cuatro por lo menos de gran calidad— elevaron la jerarquía de un excelente encuentro de punta a punta.

ANTONINO VERA.

Leonel Herrera.



Pedro Olivera.



Carlos Cáceres.



Héctor Pinto.



AVIACION 2

Solar (64') y R. Fabbiani (76').

PALESTINO 3

Campodónico (55'), Zelada (63') y Pinto (83').
Domingo 2.
Estadio El Bosque.
Público: 3.448.
Recaudación: $ 123.895.
Arbitro: Miguel A. Luengo.
AVIACION: Leyton (4); García (4), Landeros (4), Posenatto (5), Osorio (4); Coffone (4), Villalba (4), Jáuregui (5); M. A. Herrera (4), R. Fabbiani (4) y Solar (4). DT: Hernán Carrasco. Cambios: Pamies (4) por León (68') y Cambría (4) por Herrera (70').
PALESTINO: Araya (4); Varas (4), Valenzuela (4), Fuentes (4), Campodónico (5); Zelada (5), M. Herrera (3), Rojas (4); Lazbal (4), Messen (5) y Pinto (4). DT: Caupolicán Peña.
El match tuvo dos etapas totalmente diferentes. En la primera, el juego fue lento, monocorde, con predominio de las defensas sobre los ataques. Faltó sorpresa y sólo hubo remates aislados de larga distancia y entradas muy esporádicas al área. En la segunda, todo cambió radicalmente, como que los cinco goles se convirtieron en la fracción final. Hubo más movimiento en las cercanías de ambos pórticos, manteniéndose un dominio compartido hasta el gol de Pinto a los 83'. Palestino, sin Figueroa, Dubó y Oscar Fabbiani, sin duda indispensables para su esquema fundamental, supo imponer su mayor frialdad y oficio, frente a un rival de mucha moral combativa.

JOHNNY TEPERMAN.

ÑUBLENSE 1

Sintas (51').

CONCEPCION 1

Lobos (20', penal).
Domingo 2.
Estadio Municipal de Chillán.
Público: 4.238.
Recaudación: $ 109.830.
Arbitro: Mario Lira.
ÑUBLENSE: Prado (6); Ulloa (4), Salazar (3), G. Rojas (4), Salinas (3); Cuevas (3), Reyes (5), Avallay (6); Pontigo (3), Sintas (5), Fonseca (4). DT: Eugenio Jara. Cambios: Iturra (6) por Pontigo (46') y Montero (—) por Avallay (84').
CONCEPCION: Montilla (6); Cabezas (5), Lobos (5), Isla (5), Vásquez (4); San Juan (3), García (3), Cavalleri (6); Burgos (4) Estay (3) y Puyol (5). DT: Isaac Carrasco. Cambios: Silva (4) por San Juan (60)' y Landeros (5) por Estay (68').
Un resultado justo para un partido áspero e intensamente disputado. Ñublense sintió las siete ausencias obligadas por lesiones y suspensiones y Concepción se adueñó de las acciones durante el primer tiempo, con la dirección esta vez magistral de Cavalleri. Reaccionó el local en la segunda etapa. Y tras conseguir la igualdad por intermedio de Sintas, se procuró cuatro o cinco ocasiones claras para definir el encuentro a su favor. La buena actuación de Montilla y algunas vacilaciones de los atacantes chillanejos conspiraron para que ese mejor juego no se concretara. Prado, Avallay e Iturra resultaron figuras decisivas en Ñublense; el arquero Montilla y Cavalleri estuvieron brillantes en Concepción.

MARIO LANDA.

HUACHIPATO 1

Bruno (88').

COQUIMBO 0

Domingo 2.
Estadio Las Higueras de Talcahuano.
Público: 1.438.
Recaudación: $ 37.735.
Arbitro: Sergio Vásquez.
HUACHIPATO: Mendy (5); Silva (4), Pérez (4), Avilés (4), Mariángel (4); Suazo (5), Urrizola (4), Olivos (3); Ormeño (3), Rico (4) y Hallar (4). DT: Alberto Fouilloux. Cambios: Bruno (4) por Olivos y Abatte (4) por Hallar.
COQUIMBO: Werlinger (4); Olivares (4), Rodríguez (4), E. Rojas (4), Ibáñez (4); Torino (5), Leiva (4), Vásquez (4); Dinamarca (4), Sandoval (3) y J. Rojas (4). DT: Sacha Mitjaew. Cambios: Espinoza (4) por Torino y Araya (4) por Sandoval.
En un partido mediocre, que no logró entusiasmar a los escasos espectadores que llegaron hasta el reducto acerero, Coquimbo se vio más ofensivo que el elenco local. Sin embargo, no supo concretar las oportunidades que se creó por falta de pericia de sus hombres de ataque. Huachipato no mostró signos de recuperación en relación a los encuentros anteriores. Sólo el gol, que le dio los dos puntos, le salva de una crítica más fuerte. En general, se ve que falta calidad futbolística en el cuadro de la usina, donde el único que aportó algo positivo fue el mediocampista Suazo.

CARLOS VERGARA.

L. SCHWAGER 1

R. Núñez (14').

COBRELOA 2

Ahumada (22') y autogol de Linaris (31').
Domingo 2.
Estadio Federico Schwager de Coronel.
Público: 10.156.
Recaudación: $ 257.080.
Arbitro: Rafael Hormazábal.
L. SCHWAGER: Kusmanic (5); Azócar (4), Páez (4), Linaris (5), Jara (4); L. Díaz (4), C. Gómez (4), Abad (4); Briones (3), R. Núñez (4) y Guerrero (5). DT: Vicente Cantatore. Cambios: Jiménez (5) por Briones.
COBRELOA: Mazurkiewicz (5); González (4), Concha (4), Soto (6), Raúl Gómez (4); Merello (5), Yávar (5), Rubén Gómez (5); J. Núñez (4), Ahumada (5) y Ceballos (5). DT: Andrés Prieto.
Cobreloa se adueñó temprano del medio campo y en ese sector estructuró su triunfo, imponiendo primero el fútbol y los goles y luego una defensa ordenada y un contragolpe siempre peligroso. El elenco nortino afianzó su posición de líder en un partido bien jugado, con intensidad, con dos equipos muy bien plantados en el campo.
Lota Schwager bregó por una mejor suerte, con armas limpias y con ese fútbol claro y simple que lo caracteriza. Luchó hasta el final, pero fue doblegado por un rival que justificó con creces su calidad de puntero e invicto.

CARLOS ALARCON.

GREEN CROSS 2

L. A. Ramos (28' y 31', de penal).

O'HIGGINS 2

Neira (23' y 57').
Domingo 2.
Estadio Municipal de Temuco.
Público: 4.790.
Recaudación: $ 165.355.
Arbitro: Guillermo Budge.
Incidencia: Expulsado Stuardo (66').
GREEN CROSS: O. Neira (4); Barrera (5), Ocampo (5), De Carli (5), Navarro (4); Palma (5), Cortázar (4), P. Silva (3); Stuardo (4), Ramos (5) y González (5). DT: Gastón Guevara. Cambio: C. Rojas (3) por P. Silva.
O'HIGGINS: Vallejos (3); Droguett (4), Valenzuela (5), Gatica (5), Serrano (4); Quiroz (4), Acosta (4), M. Neira (5); Baesso (3), Vargas (3) y Lima (4). DT: Luis Santibáñez. Cambio: Romero (4) por Baesso (46').
Pese a encontrarse en desventaja por un gol algo fortuito de Miguel Neira, Green Cross se vio mejor que su antagonista en los primeros 45 minutos. Buscó con ahínco el empate y cuando lo consiguió, siguió en el mismo predicamento hasta ponerse arriba en el marcador. Pero en la etapa final el cuadro de Guevara bajó el ritmo y permitió que O'Higgins, un equipo de mucho fútbol, se acercara con peligrosidad al arco defendido en esta oportunidad por Neira. Fue justamente el otro Neira, el de O'Higgins, quien logró anotar la cifra del empate.
Luego se multiplicaron los roces, hasta culminar con la expulsión de Stuardo, pero en líneas generales la igualdad puso justicia a lo acontecido en el campo.

HERNAN OSSES.

E. Campodónico.



Fdo. Cavalleri.



Julio Suazo.



Mario Soto.



Luis A. Ramos.





Enrique Aracena

● Unión Española.
Cuatro goles y cuatro puntos en tres días.

LA TABLA

1ª DIVISION	A. ITALIANO	AVIACION	COBRELOA	COLO COLO	CONCEPCION	COQUIMBO	EVERTON	GREEN CROSS	HUACHIPATO	L. SCHWAGER	ÑUBLENSE	O'HIGGINS	PALESTINO	RANGERS	S. MORNING	U. ESPAÑOLA	U. CATOLICA	U. DE CHILE	CAMPAÑA							
																			PARTIDOS				GOLES		Pts.	Lug
																			J.	G.	E.	P.	F.	C.		
A. ITALIANO			0x1	2x4		2x0								5x1	2x2				5	2	1	2	11	8	5	9º
AVIACION							3x3		2x1	3x2			2x3					3x2	5	3	1	1	13	11	7	4º
COBRELOA	1x0			4x2						2x1					2x0		1x0		5	5	0	0	10	3	10	1º
COLO COLO	4x2		2x4		2x1							3x4			5x3				5	3	0	2	16	14	6	6º
CONCEPCION				1x2							1x1	1x0	2x4					1x1	5	1	2	2	6	8	4	11º
COQUIMBO	0x2						1x2		0x1	2x3							0x1		5	0	0	5	3	9	0	18º
EVERTON		3x3				2x1		4x2						3x1		5x2			5	4	1	0	17	9	9	2º
GREEN CROSS							2x4		1x1			2x2	0x1					2x2	5	0	3	2	7	10	3	13º
HUACHIPATO		1x2				1x0		1x1			1x2					0x3			5	1	1	3	4	8	3	13.º
L. SCHWAGER		2x3	1x2			3x2								1x0		3x1			5	3	0	2	10	8	6	6º
ÑUBLENSE					1x1				2x1			0x4	0x2					0x2	5	1	1	3	3	10	3	13º
O'HIGGINS				4x3	0x1			2x2			4x0		1x0						5	3	1	1	11	6	7	4º
PALESTINO		3x2			4x2			1x0			2x0	0x1							5	4	0	1	10	5	8	3º
RANGERS	1x5						1x3			0x1					2x1		0x6		5	1	0	4	4	16	2	16º
S. MORNING	2x2		0x2	3x5										1x2			1x1		5	0	2	3	7	12	2	16º
U. ESPAÑOLA							2x5		3x0	1x3							3x2	1x0	5	3	0	2	10	10	6	6º
U. CATOLICA			0x1			1x0								6x0	1x1	2x3			5	2	1	2	10	5	5	9º
U. DE CHILE		2x3			1x1			2x2			2x0					0x1			5	1	2	2	7	7	4	11º

SINTESIS



LUIS AHUMADA.

GOLEADORES

1.ª División.

CON 6: LUIS AHUMADA (COBR).

CON 5: Guillermo Martínez (EV), Ricardo Fabbiani (AV), Luis A. Ramos (GC) y Miguel Neira (O'H).

CON 4: Julio Crisosto y Carlos Rivas (CC), Rogelio Farías (UE), Carlos Cáceres y Mario Salinas (EV).

CON 3: Carlos Gómez (LSCH), Oscar Fabbiani (P), Juan D. Loyola (AI).

2.ª División.

CON 4: OLIVARES (USF).

CON 3: Campos (DL), Alarcón (SAU) y Carabantes (IB).

CON 2: Muñoz, Quezada, Rivera y Faúndez (IB); Lagreze, Gutiérrez y Martínez (F); Gallegos (DLS); F. Pérez (CUR); Valdés (IND); Toro (MAG); Sandoval (MU); Yáñez (SL); Araya (USF); Quinteros (SW); Alvarez y Santis (SAU); Rojas (T); Herrera, Videla y Flores (NAV).

2ª DIVISION

5.ª Fecha

1.ª Rueda

Sábado 1.º de abril.

ARICA 2, O. Arias y J. Guerrero.
COLCHAGUA 0.

Domingo 2.

ANTOFAGASTA 0.
MAGALLANES 1, Pérez.

LA SERENA 2, Rifo y Ubeda.
NAVAL 3, Flores (2) y Román.

SAN LUIS 2, Campodónico (autogol) y Bahamondes.
U. SAN FELIPE 0.

TRASANDINO 3, Rojas, Ahumada y Li-Chong.
SAN ANTONIO 3, Alvarez (autogol), Santis y Puga.

CURICO UNIDO 0.
OVALLE 3, Gómez, Iter y Gamboa.

IBERIA 3, Faúndez, Garrido y Carabantes.
UNION CALERA 0.

LINARES 1, Pacheco.
S. WANDERERS 1, Quinteros.

FERROVIARIOS-INDEPENDIENTE (Jugaban ayer).

LIBRE: MALLECO UNIDO.

POSICIONES

EQUIPOS	PJ	PG	PE	PP	GF	GC	Pts.	PROXIMO RIVAL
MAGALLANES	5	2	3	0	6	2	7	(L) Iberia
NAVAL	5	3	1	1	10	8	7	(L) Linares
ARICA	5	3	1	1	5	3	7	(V) U. San Felipe
LINARES	5	2	2	1	8	7	6	(V) Naval
IBERIA	4	3	0	1	13	6	6	(V) Magallanes
OVALLE	4	2	1	1	4	2	5	(L) San Antonio
ANTOFAGASTA	4	2	1	1	3	2	5	(V) Wanderers
U. SAN FELIPE	5	1	3	1	8	8	5	(L) Arica
LA SERENA	5	1	3	1	6	6	5	(V) Independiente
WANDERERS	5	0	5	0	4	4	5	(L) Antofagasta
FERROVIARIOS	4	1	2	1	7	6	4	(L) San Luis
SAN LUIS	5	2	0	3	6	5	4	(V) Ferroviarios
TRASANDINO	4	1	2	1	6	6	4	(V) U. Calera
CURICO	5	1	2	2	4	6	4	(V) Malleco
COLCHAGUA	5	1	2	2	5	8	4	(LIBRE)
INDEPENDIENTE	4	1	1	2	5	6	3	(L) La Serena
MALLECO	4	1	1	2	4	6	3	(L) Curicó
SAN ANTONIO	5	1	1	3	10	15	3	(V) Ovalle
U. CALERA	5	0	1	4	3	11	1	(L) Trasandino

EL EQUIPO DE LA SEMANA

Pedro Olivera (SM)

Mario Galindo (CC) — Leonel Herrera (UE) — Mario Soto (COBR) — Eddie Campodónico (P)

Jorge Zelada (P) — Guillermo Yávar (COBR) — Héctor Pinto (CC)

Carlos Cáceres (E) — Luis Ahumada (COBR) — Sergio Aballay (Ñ)

EL RANKING

PROMEDIO 5,40: LADISLAO MAZURKIEWICZ (COBRELOA) y GUILLERMO MARTINEZ (EVERTON).

PROMEDIO 5,25: Elías Figueroa (Palestino).

PROMEDIO 5,20: Guillermo Yávar (Cobreloa).

PROMEDIO 5,00: Gilberto Ríquelme (A. Italiano), Manuel Araya y Sergio Messen (P), Oscar Wirth y Oscar Lihn (U. Católica), Víctor Merello, Rubén Gómez y Luis Ahumada (Cobreloa), Miguel Neira (O'Higgins), Mario Cerendero (Ñublense).

EL COBRE ES MAS DURO QUE EL CARBON

Tras un primer tiempo brillante, Cobreloa resistió la presión de Lota Schwager y defendió con éxito el 2 a 1.

"Cobreloa tiene jugadores que piensan y determinan. Elementos que piensan y resuelven en la cancha. Ahí está la clave de este nuevo éxito..."

En la cuerda expresión de Andrés Prieto, en el estrecho camarín schwagerino, está todo dicho. Con esa tranquilidad tan propia del "Chuleta" Prieto, su juicio resume lo acontecido en el mineral, donde Cobreloa jugó como puntero. Ganó como tal. Y justificó plenamente su expectable posición.

Tuvo media hora brillante. Treinta minutos para deslumbrar por su fútbol galano, de hombres hábiles, de atacantes veloces y de zagueros que más que romper juegan. Si a ello sumamos esa tremenda experiencia ya depurada de Yávar, la tarea descongestionadora de Merello y el fútbol ofensivo de Rubén Gómez, el cuadro que dirige Prieto justifica plenamente su expectable posición. Con el agregado que en la hermosa cancha carbonífera jugó además para conformar. Para demostrar que es un buen equipo al que habrá que seguir con mucha atención. Y que está jugando para seguir ganando adeptos.

En un descuido, luego de un corner, el paraguayo Núñez anotó con golpe de cabeza la apertura de la cuenta en favor de Lota Schwager. Fue en ese lapso en que los carboníferos impresionaron bien. Con fútbol atildado, con claridad en medio campo y con mucho fútbol desde ese sector. Pero eso no bastó para olvidar que antes del minuto Merello ya se había descolgado con afán de gol. Que al minuto Kusmanic hubo de salirle temerariamente a los pies a Ahumada. Y que a los 4 Ceballos desde la izquierda había exigido con presteza a Kusmanic.

La apertura de la cuenta no hizo verano en el cuadro minero. Yávar fue un patrón en medio campo. Siempre le socorrió con presteza Merello y en el desahogo Rubén Gómez puso talento y velocidad. Por ahí comenzó a desaparecer Lota Schwager y Cobreloa entró a jugar. E hizo casi media hora completísima. Buen fútbol en medio campo. Tranquilidad. Con jugadores que pensaban y determinaban. En el empate Ahumada pensó la pared con Rubén Gómez y decidió en el derechazo bajo el poste derecho de Kusmanic. Y en el segundo Yávar convenció a Rubén Gómez que podía insistir por la iz-



Presión lotina. El zurdazo de Guerrero se va por sobre el travesaño. Manfredo González y Mario Soto ya no pueden intervenir. Mazurkiewicz, bien ubicado, se limita a observar. Linda cancha y excelente público en Coronel. ●

Pelota gigante. El efecto fotográfico distorsiona el tamaño del balón, que finalmente será de Merello, buena figura de los nortinos. Abad y Páez buscaban liquidar en ofensiva.



quierda. Le metió un pelotazo muy oportuno, se fue en velocidad el mediocampista y en el área chica, cuando tiraba el centro hacia atrás, Linaris desvió el esférico, descolocando y derrotando a Kusmanic. No era el gol más indicado para los merecimientos de Cobreloa, pero lo merecía, porque tuvo otros más claros en que primó el talento de sus integrantes. Pero con ese gol le fue suficiente para irse al descanso con un merecido 2 a 1 en partido de buen corte técnico y plenamente gustador.

El segundo lapso fue "carbonífero" de principio a fin. Pero también pudo ser "cuprífero" en las cifras al menos en esos contragolpes de Ceballos, de Ahumada o de Rubén Gómez. Mucho forcejeó Lota. Prácticamente embotelló a los nortinos, pero los segundos tiempos de los lotinos son todos del mismo corte: centros repetidos sobre el área. Allí Soto se ganó el "6". No dejó pasar nada. Y si Jiménez les complicó el panorama a los loínos, Mazurkiewicz tuvo el manotazo oportuno. O el larguero se opuso.



Lota Schwager nunca bajó los brazos. Le costaba entrar a la ciudadela del portero uruguayo y su único argumento sólo sirvió para agigantar a las tribunas adictas. Quedarán para la polémica dos jugadas que el pito Hormazábal dejó pasar. Un empujón de Raúl Gómez a Jiménez en la boca del arco, en el minuto 42, y una en que el zaguero Concha se encontró con la pelota entre sus manos. Ocasiones que pudieron decidir el empate a poco que hubieran sido apreciadas de otra manera por el árbitro, pero que sólo quedaran como posibilidades fortuitas y perdidas. No tan claras como ese puntazo de Linaris que remeció el larguero.

El triunfo lo había elaborado Cobreloa en el primer tiempo. Y lo defendió sin perder su línea futbolística en todo el segundo lapso, en que incluso, como está dicho, bien pudo lograr otros guarismos. No siempre el empuje y el derroche de garra bastan. Para ganarle al puntero, un puntero con mucho fútbol y con jugadores que piensan y resuelven en la cancha, hay que oponerle también fútbol. Al menos así, con el principio físico de que fuerzas iguales se anulan, Lota Schwager habría conseguido por lo que tanto forcejeó en la etapa final, pero que no consiguió porque futbolísticamente el puntero fue mejor.

CARLOS ALARCON

PANORAMA

Tenis:

Debutan los desafíos

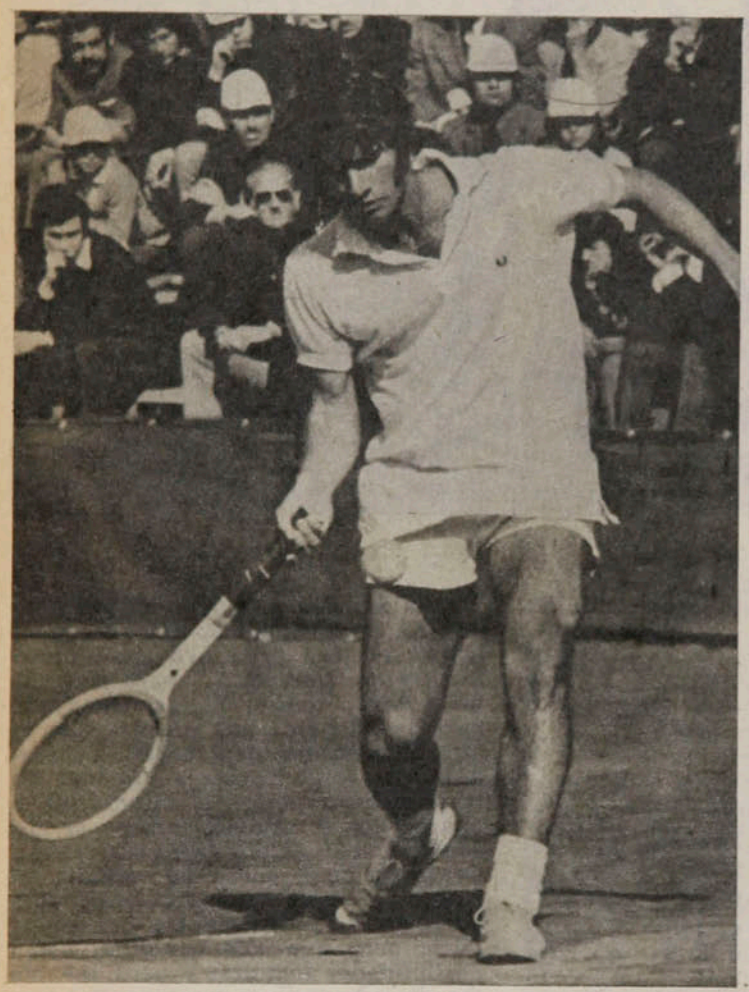

Su debut en Chile harán este próximo fin de semana los famosos "torneos de desafío", que muy comúnmente se efectúan a lo largo y ancho del mundo y que a raíz del auge que han adquirido están siendo seriamente rechazados por la FIT, Federación Internacional de Tenis. Una organización particular apoyada por un importante canal de televisión chileno, que transmitirá el evento, ha hecho empresa para reunir en un programa de dos reuniones dobles a

● **Solomon.**

● **Se esperaba la final con Gildemeister. Vendrá Dibbs en su reemplazo.**

Hans Gildemeister y Patricio Cornejo, titulares de Copa Davis, más la nueva sensación argentina, el juvenil José Luis Clerc, y un astro norteamericano de primera categoría como es Harold Solomon.

Este primer desafío, que se efectuará en el court central del Estadio Nacional, los días sábado y domingo próximos, no contará con el respaldo de la Federación de Tenis de Chile, que por solidaridad con el organismo máximo del tenis mundial no puede mostrarse involucrado. Su diferencia con los desafíos que se disputan actualmente en otras partes es que tendrá una bolsa fija para cada uno de los cuatro jugadores y lo más importante, que es la clave para la oposición de la FIT a estos encuentros, es que no interferirá ningún campeonato oficial internacional que se efectúe en Chile, salvo el torneo "Omar Pabst", que en estos mismos días se estará efectuando en los diferentes estadios de la Asociación Las Condes.

Anticipo de Copa Davis

En lo deportivo el atractivo máximo está en la presencia del astro norteamericano Harold Solomon, jugador titular del equipo de Copa Davis americano, ubicado en estos días nada menos que en el 14.º lugar del ranking de la Asociación de Tenistas Profesionales, ATP. Solomon, que hace poco más de quince días aportó con dos puntos al triunfo de Estados Unidos sobre Sudáfrica en la final de la subzona norteamericana como uno de los singlistas (el otro fue Vitas Gerulaitis), no es desconocido para los aficionados al tenis en Chile, ya que estuvo en nuestro país en 1972, cuando Estados Unidos venció por 5 a 0 en la final americana, disputada en el Stade Français. Aunque en esa oportunidad el astro era Stan Smith, que acababa de ganar el campeonato de Wimbledon, pocos días antes de la final americana Solomon con su curiosa forma de jugar para aquella época, tomando la raqueta a dos manos y golpeando de fondo con mucho top spin, no impresionó de entrada pero fue imposible para los dos singlistas chilenos de aquella época derrotarlo.

Los organizadores del "match desafío" tienen absolutamente claro que Solomon debe ser la figura que acapare la atención junto con el chileno Hans Gildemeister, que podrían ser dos de los titulares del próximo Estados Unidos-Chile en septiembre próximo. Por tal motivo se programó enfrentar el día sábado en primera reunión a Harold Solomon con Patricio Cornejo y en el otro encuentro a Hans Gildemeister con José Luis Clerc. La organización del espectáculo espera que por antecedentes lleguen a disputar el día domingo el tercer puesto Cornejo con Clerc y el campeonato, Solomon con Gildemeister. A la luz de los resultados se presume que Solomon, especialista en cancha de arcilla, deberá derrotar a Cornejo, un poco venido a menos por sus últimas actuaciones en Copa Davis, aunque por su espíritu de superación es siempre difícil rival. En el otro encuentro, por antecedentes, Gildemeister, flamante vencedor de Guillermo Vilas, debe derrotar al juvenil Clerc, la nueva esperanza argentina, ganador de dos torneos playeros chilenos y recién incorporado a la Copa Davis como doblista, sobre el que Gildemeister tiene una ventaja de dos triunfos a uno. Si se dan estos resultados, el domingo tendríamos la revancha de Cornejo con Clerc y de fondo, en un aperitivo "copadavista", Solomon-Gildemeister.

Al cierre de esta edición se confirmaba que los organizadores del torneo habían decidido en definitiva la venida de Eddie Dibbs en lugar de Solomon. El reemplazante tiene aún mejores antecedentes: está entre los diez primeros del ranking y el año pasado disputó el Master, torneo que congrega a los mejores tenistas de la temporada.

CARLOS RAMIREZ.

Campeonato Mundial:

Reutemann, puntero

(Junto con Andretti)

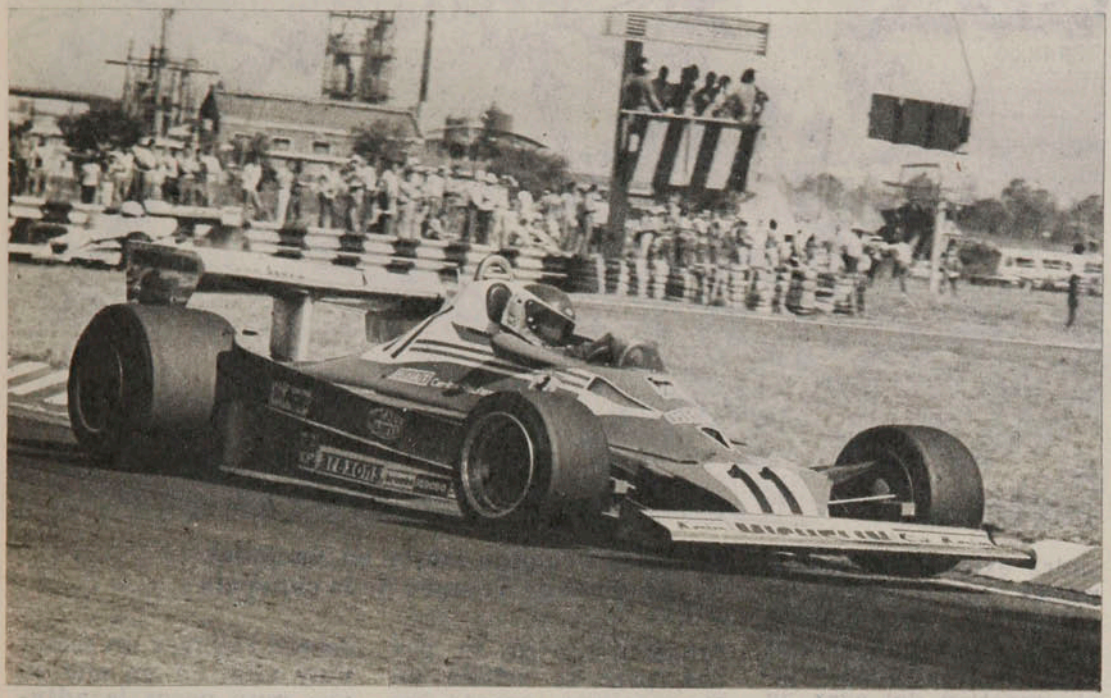

De la lluvia de Sudáfrica al sol de California. Del abandono prematuro, escapando al fuego del coche que se incendiaba, en ese tercer Gran Premio del año, al triunfo en el serpenteante circuito de Long Beach —3 kilómetros 200 metros de sinuosa topografía—. El ceño duro de ayer se distendió en la ancha sonrisa de hoy.

Carlos Reutemann, el argentino que comanda a la Ferrari, 7.º en Buenos Aires, 1.º en Río de Janeiro, sin puntaje en Sudáfrica, se lanzó en pos del triunfo desde la vuelta 23 de este Gran Premio del Oeste de Estados Unidos, cuando la casa italiana era ya la líder de la carrera, pero con el francés Villeneuve. El número 2 de Ferrari fue embestido por el suizo Clay Regazzoni y lanzado contra las barreras, lo que provocó daños irreparables en ese momento en la máquina del puntero, con su consiguiente abandono.

● **Carlos Reutemann. El segundo triunfo en el año.**

Nada pudo el italo-estadounidense Mario Andretti en su Lotus y que defendía su primer lugar en la clasificación del Campeonato Mundial de Conductores (F. 1); tampoco el "desertor" de la Ferrari, Nicki Lauda, ahora en Brabham-Alfa Romeo, que terminó abandonando también; ni el francés Patrick Depailler, en Tyrrel; ni el sueco Ronnie Petterson, en Lotus —vencedor en Kyalami, Sudáfrica, el mes pasado—; ni el otro francés, Jacques Laffite, en Ligier.

Reutemann tomó la punta tras el abandono de su coequipo, tras estar en cuarta posición hasta el circuito 22, y no la soltó más.

Gran éxito para la scuderia italiana. Reutemann subió al primer lugar, que comparte con Andretti —18 puntos cada uno—, en la clasificación general; largó él primero por su mejor registro en las pruebas de clasificación y al igual que Villeneuve logró la más alta velocidad en la recta más larga del circuito (325 kilómetros a la hora).

Maratón de CODELCO:

A Silva sólo le ven el número

Le enviaron pasajes de primera clase para el trayecto de casi mil kilómetros en ferrocarril. Su entrenador puso dinero de su bolsillo y cambió los pasajes para que el viaje le fuera más cómodo: en coche-salón. Prácticamente se fue de la estación al punto de partida de una maratón de 12.500 metros por las calles de Santiago. Y sólo en los primeros tres kilómetros dio muestras de que sus piernas estaban aún aletargadas. De ahí en adelante sólo le vieron el número de la espalda. Y el osornino Alejandro Silva agregó otro laurel a su incipiente y notable carrera como fondista.

Partiendo desde el frontis del Edificio Diego Portales, tomando por Vicuña Mackenna hacia el sur, hasta Avenida Matta, subiendo por Avenida Grecia hasta Pedro de Valdivia, regresando por esa arteria hasta Providencia y por ahí bajando hasta el punto de partida, Silva impuso un ritmo que ninguno pudo mantener.

"Frente al Estadio Nacional me di cuenta de que iba a ganar —manifestó, sin dar muestras de agotamiento—. *Hice la carrera tal como la habíamos planeado y nadie me exigió."*



Oscar Lagos

Historia repetida. Primero Silva, segundo Ríos. ●

PANORAMA

A Silva sólo...

Igual que en la Maratón del Roto Chileno, en la Plaza Yungay, la maratón de la Semana Valdiviana y la Maratón de Magallanes, en Punta Arenas, su escolta fue nuevamente Víctor Ríos. Sólo que esta vez la diferencia fue mayor: el tiempo del vencedor fue de 36 minutos 27 segundos 6 décimas. Y Ríos cumplió el mismo recorrido en 39.17.3. Esta vez se trataba de la Maratón de CODELCO, institución que entre sus actos de aniversario también incluyó el Clásico del Cobre: el enfrentamiento de los equipos de fútbol de Cobreloa y O'Higgins, en Rancagua, que finalizó con triunfo del primero por dos goles a uno.



● **Manga cuando estaba en Nacional. El clima de Temuco no le convenía.**

Green Cross:

Urgencias por un arquero

Sin romper su ya tradicional austeridad, los dirigentes de Green Cross y su técnico Gastón Guevara quieren fortalecer el equipo, y especialmente el arco. Contra Palestino la responsabilidad recayó en Aravena (ex Wanderers y Rangers), que mostró muchas vacilaciones y "colaboró" notoriamente en el gol de Lazbal. Como aún les queda un cupo para extranjeros, en Temuco se barajaron candidatos no exentos de fama.

Inicialmente se pensó en Manga, el ya legendario arquero brasileño de vasta trayectoria en su país y Uruguay, y que pese a estar ya sobre los 40 años mantiene parte importante de sus condiciones. Manga ha alargado su carrera no sólo por motivos vocacionales, sino también por visibles exigencias económicas. No ha sido un cuidadoso inversionista del dinero ganado y, por el contrario, nunca evitó el atractivo del azar en algún casino... Con todo, Guevara atribuyó el fracaso de la gestión a una cuestión climática. *"No era conveniente la traída de Manga, porque pensamos que entre Brasil y Temuco hay una diferencia de clima que lo iba a perjudicar y, probablemente, retardaría su adaptación".*

El otro famoso que estaba en lista era Miguel Angel Santoro, hasta el año pasado meta del Hércules de Alicante, en España. Santoro está de vuelta en Argentina y aunque su campaña en canchas españolas no haya sido ni con mucho muy brillante, aseguraba con su experiencia un rendimiento por lo menos aceptable.

Pero como suele suceder en Green Cross, al final las contrataciones se enrielan por gastos menos severos y en definitiva quien ocupará la plaza que dejó Santos Amaya será Barbieri, también argentino. Este retrasó su llegada por el fallecimiento de su padre, pero se estima en Temuco que pronto estará defendiendo la valla. Con él, Green Cross espera reforzar un sector muy vital en un año en que muy pocos le adjudican una vida tranquila al equipo...

Sorpresas en el ranking

Vestido de civil y sin dar grandes muestras de júbilo, Ken Norton fue coronado —sin pelear— como campeón mundial de todos los pesos por el Consejo Mundial de Boxeo. Terminó así otro capítulo turbio en la historia del boxeo: el titular, Leonard Spinks, fue despojado de su título —ganado en buena ley— por oponerse a enfrentar de inmediato a Norton y preferir una revancha con Muhammad Ali.

La aparición de Norton como nuevo monarca de todos los pesos en la calificación mensual del CMB no fue, en todo caso, la única sorpresa. La otra tiene referencia con Chile: Martín Vargas desapareció de los primeros lugares en la categoría mosca, donde sigue reinando Miguel Canto.

El panorama mundial está así:

PESADOS: Campeón, Ken Norton; 1) Jimmy Young; 2) Larry Holmes; 3) Muhammad Ali.

MEDIOPESADOS: Campeón, Mate Parlov (Yugoslavia); 1) John Conteh (Gran Bretaña); 2) Vito Antuofermo (Italia); 3) Alan Minter (Gran Bretaña).

SUPERWELTERS: Campeón, Rocco Mattiolo (Italia); 1) Maurice Hope (Gran Bretaña); 2) Loucif Hamani (Argelia); 3) Ayub Kalule (Uganda).

WELTERS: Campeón, Carlos Palomino (México); 1) W. Benítez (Puerto Rico); 2) David

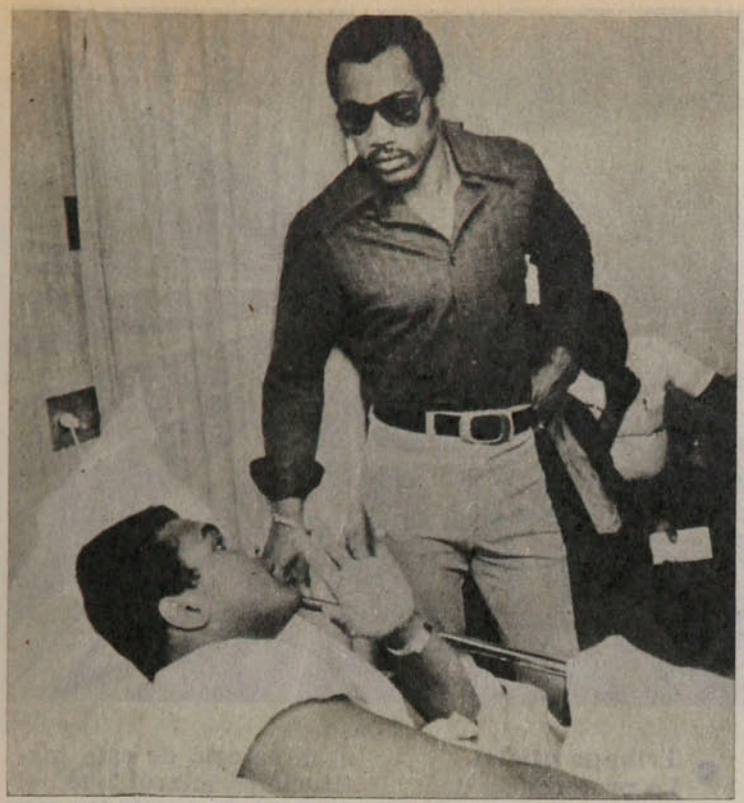

● **Ken Norton. El regalón del Consejo.**

Green (Gran Bretaña); 3) Pete Ranzani (EE. UU.).

SUPERLIGEROS: Campeón, Sansaek Muangsurin (Tailandia); 1) Saul Mamby (EE.UU.); 2) Bruce Curry (EE.UU.); 3) Monroe Brookes (EE. UU.).

LIGEROS: Campeón, Roberto Durán (Panamá); 1) Esteban de Jesús (Puerto Rico); 2) Alfredo Pitaluga (Colombia); 3) Andi Mizoo Ganigan (EE.UU.).

SUPERPLUMAS: Campeón, Alexis Argüello (Nicaragua); 1) Alfredo Escalera; 2) Rafael Limón (México); 3) Diego Alcalá (Panamá).

PLUMAS: Danny López (Estados Unidos); 1) Boksoo Hwang (Corea); 2) Ernesto Herrera (México); 3) David Kotei (Ghana).

SUPERGALLOS: Campeón, Wilfredo Gómez (Puerto Rico); 1) Baba Jiménez (Colombia); 2) Sakad Pontavee (Tailandia); 3) Juan A. López (México).

GALLOS: Campeón, Carlos Zárate (México); 1) Lupe Pintor (México); Alberto Dávila (EE. UU.); 3) Alfonso Zamora (México).

MOSCA: Campeón, Miguel Canto (México); 1) Francisco Márquez (México), Shoji Ojuma (Japón); 3) Adelaido Galindo (México).

MINIMOSCA: Campeón, Freddy Castillo (México); 1) Ignacio Espinal (R. Dominicana); 2) Luis Estaba (Venezuela); 3) N. Veransingh (Tailandia).

CONCEPCION NO ESPERARA

Hemos recibido la siguiente nota de la Dirección General de Deportes y Recreación, con referencia a lo publicado en nuestra edición anterior sobre la entrega de la pista sintética de atletismo en el Estadio Regional de Concepción:

"1.— La postergación del 'Campeonato de Invitación' programada por la Asociación Atlética de Concepción para los días 22 y 23 de abril próximo, con el fin de inaugurar la pista atlética de material sintético en el Estadio Regional penquista se debió, exclusivamente, a dificultades de orden financiero insalvables que se le presentaron, y no atraso en la entrega de los trabajos por parte de la DIGEDER. Así lo manifestó el propio presidente de la Asociación de esa ciudad, Sr. Müller, al Jefe del Departamento Técnico de este servicio, don Carlos Fernández, quien en fecha reciente efectuó una visita inspectiva y de conocimiento a ese recinto deportivo.

"2.— La Dirección General de Deportes y Recreación manifiesta que la postergación del mencionado torneo no es de su responsabilidad, ya que esa pista atlética, de acuerdo a lo programado, será entregada en la fecha anunciada."

Entradas liberadas:

Los escondrijos del elefante

La real capacidad del Estadio Nacional siempre estuvo en dudas. Hubo épocas —década pasada— en que se atestaba con poco más de sesenta mil espectadores. Otras —comienzos de ésta— en que se controlaron asistencias superiores a 72 mil espectadores (Colo Colo y Nacional, de Quito, en marzo de 1973, por la Copa Libertadores, llevaron 72.486). El record de personas controladas para un partido de competencia oficial lo ostentan Colo Colo y Universidad de Chile desde la primera rueda de 1967: asistieron —pagando— 73.156.

Periódicamente surgen quejas. Las últimas aparecieron con motivo de las reuniones dobles de Palestino y Unión Española con los equipos brasileños por la Copa Libertadores. Y las formuló alguien que, de tanto ir al fútbol, ya tiene capacidad para calcular a ojo cuántas personas hay: Miguel Nazur, ex arquero y actual presidente de Palestino. Se dio cuenta —como todos— que las cifras entregadas no correspondían a la realidad. Era fácilmente comprobable que estaba lleno más de la mitad del estadio, pero las cifras indicaban que la asistencia era menor que la mitad de la capacidad teórica. El dirigente calculó en diez mil el número de personas que no habían sido controladas, lo que significaba un ingreso inferior en un treinta por ciento de lo que realmente deberían haber recibido los clubes protagonistas (algo así como 600 mil pesos de recaudación bruta).

La acusación era grave. Y así lo entendió el Administrador del Estadio Nacional, Germán Tagle, quien entregó los antecedentes necesarios para clarificar la situación.

Aclaró que la capacidad máxima del recinto es para 73.817 espectadores sentados. Y calculó en 5.500 las personas que no pagan entrada por decretos, privilegios y obligaciones profesionales.

Detalló:

—Por resolución de la Dirección de Deportes, contenida en el decreto 1.485, del 14 de diciembre del año pasado, se otorgan 1.600 galerías y 115 tribunas a los diversos canales deportivos de ese organismo.

— Dirigentes de clubes de la Asociación Central de Fútbol ocupan gratuitamente 1.067 asientos del Block J.

— Seiscientas cincuenta están consideradas como impuestos fiscales

PANORAMA

Los escondrijos...

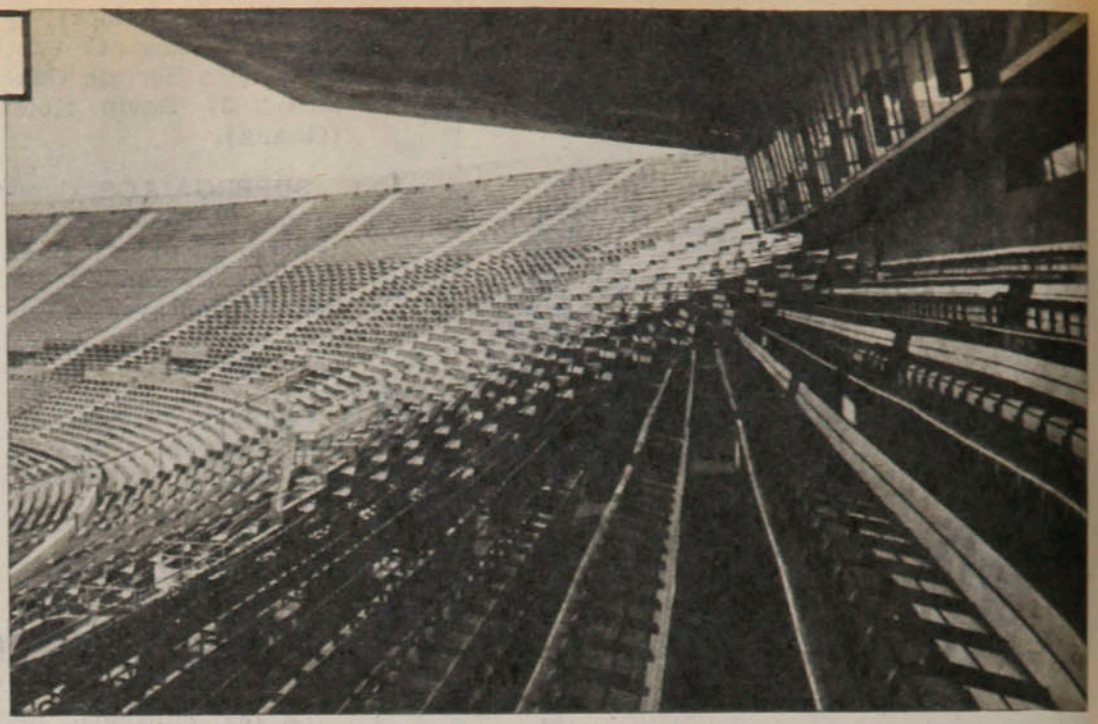

(carabineros, detectives, y otros).

— Ochenta y cinco son de Tribuna Presidencial.

— Para los Ministerios hay destinadas 112.

— Se reparten 182 tarjetas especiales a directores de servicios y organismos públicos, que toman ubicación en el Block D.

— Otras 415 —del Block A, bajo la tribuna presidencial—, son para funcionarios de Ministerios.

— Ex dirigentes, jugadores y deportistas ocupan 297 del Block B.

— En el Block C hay otras 382 para funcionarios públicos.

— A la tribuna de prensa ingresan 250, incluidos 65 de televisión.

— Normalmente se agregan unos mil jugadores cadetes y unos 400 vendedores, cifras que aumentan en los eventos importantes.

Estas cifras, a su vez, también provocaron reacciones: el reconocimiento sin rubores de la Asociación Central ("se otorgan 25 carnets por institución, lo que da un total de 900, a los que hay que agregar los de

● Tribuna oficial. La preferencia de los "portugueses".

la Federación y asociaciones tanto profesional como amateur"), y el desmentido categórico del Círculo de Periodistas Deportivos.

En declaración pública, el directorio de esta institución aclaró que el número de asociados con su carnet vigente es solamente de 114, "y no todos, por supuesto, están dedicados a cubrir el fútbol".

Los demás —especialmente los funcionarios públicos— también tendrían algo que decir.

SINTESIS

Partidos pendientes de la 4.ª fecha

HUACHIPATO 0.

U. ESPAÑOLA 3.
Farías (16' y 24'), Peredo (87').

Miércoles 29 de marzo.
Estadio Las Higueras.
Público:1.801.
Recaudación: $ 50.860.

Rogelio Farías.



HUACHIPATO: Mendy (3); J. Muñoz (2), Avilés (3), Pérez (4), Mariángel (4); Urrizola (4), Suazo (4), Rico (2); Zurita (4), Hallar (4), Bruno (3). DT: Alberto Fouilloux. Cambios: Olivos (3) por Rico (46') y Ormeño (3) por Muñoz (46').

U. ESPAÑOLA: Osbén (4); Machuca (5), Rojas (4), Herrera (4), Arias (4); Palacios (4), Escobar (5), Novello (4); Neumann (4), Peredo (4), Farías (5). DT: Pedro García. Cambio: Carvallo (4) por Palacios (67').

Unión Española tiene preocupaciones muy importantes en la Copa y por eso llegó a Las Higueras con una oncena algo disminuida y dispuesto a esperar lo que hacía Huachipato. Pero el conjunto local sólo opuso un accionar muy desordenado que se vio doblemente afectado por un deficiente funcionamiento de la última línea. Entonces a Unión le bastó el oportunismo de Farías y la velocidad de Peredo para estructurar un holgado marcador, reflejo de un encuentro mucho más tranquilo de lo que se suponía. Y Huachipato se quedó con todas sus dudas y sin que en ningún sector el equipo demuestre progresos considerables.

CARLOS ALARCON.

SINTESIS

PALESTINO 1.
Lazbal (55').

GREEN CROSS 0.

Miércoles 29 de marzo.
Estadio Santa Laura.
Público: 1.147.
Recaudación: $ 47.780.
Arbitro: Manuel Zúñiga.

Ricardo Lazbal.



PALESTINO: Araya (5); Varas (5), Figueroa (5), Fuentes (4), Campodónico (4); Rojas (4), Dubó (4), Messen (4); Lazbal (5), Graf (3), Pinto (3). DT: Caupolicán Peña. Cambios: Zelada (4) por Graf (51') y Valenzuela (—) por Figueroa (70').

GREEN CROSS: Aravena (3); Barrera (4), Magna (4), Di Carli (4), Navarro (3); H. Rojas (4), Palma (4), Silva (3); Stuardo (4), Ramos (4), González (3). DT: Gastón Guevara. Cambios: Cortázar (3) por Silva (46') y Daller (—) por Stuardo (80').

Los arrestos iniciales de Green Cross hicieron pensar que quizás Palestino iba a encontrar un rival sorpresivamente encumbrado. Sin embargo, los tricolores impusieron su mejor manejo en el mediocampo para establecer una superioridad tan monótona como ineficaz. En el tedio sólo quedó el gol de Lazbal, falla de Aravena, y una gran jugada de Messen que terminó con la pelota en un poste. Eso nada más, porque verdaderamente Palestino ganó por los chispazos de sus buenos jugadores al paso que Green Cross se fue haciendo más tímido con el correr de los minutos. Un partido necesariamente olvidable...

EDUARDO NEIRA.



HOCKEY SOBRE PATINES:

San Miguel, el amo

Para nadie fue una sorpresa el triunfo obtenido por el equipo de San Miguel "A" en el campeonato nacional de hockey en patines, categoría mini-infantil, que se desarrolló en Viña del Mar. Es reconocido el trabajo que realiza su escuela, donde más de un centenar de muchachos reciben las primeras enseñanzas técnicas de este deporte sobre ruedas. En el evento viñamarino, participaban especialistas de ocho a doce años y los campeones consiguieron el título por segundo año consecutivo.

Su principal rival fue nuevamente el cuadro de Huachipato, que es otra de las instituciones que trabaja seriamente con las divisiones inferiores, y permanente vivero de cultores, especialmente para la zona sur.

Por ello, el encuentro entre capitalinos y sureños, disputado en la penúltima fecha, fue una verdadera final anticipada. Un partido interesante y arduamente jugado, donde San Miguel "A" debió recurrir a sus mejores armas para imponerse por cinco tantos contra dos.

El elenco sanmiguelino venció además a Viña del Mar "B" (19x0), a Concepción (13x0), a Viña del Mar "A" (10x3) y a San Miguel "B" (12x2). Todos fueron marcadores amplios, demostrando así la neta superioridad del campeón, en el que destacó el anotador máximo del torneo, Jesús Ayarza, que consiguió veinte goles. En total, el equipo convirtió 59, con un promedio de 11,8 por partido. Notable.

San Miguel "A" había conseguido su primer título el año pasado en Concepción, y del plantel aquel sólo tres muchachos no subieron a la categoría inmediatamente superior.

Las posiciones finales fueron las siguientes:

1.— San Miguel "A", con diez puntos.

2.— Huachipato, con ocho.

3.— Viña del Mar "A", con seis.

● Gol de Concepción, derrotando a Viña del Mar B, por seis goles a tres. Los penquistas ocuparon el cuarto lugar y los viñamarinos fueron colistas.

4.— Concepción, con cuatro.

5.— San Miguel "B", y Viña del Mar "B", con un punto.

Más problemas para Catafau

En agosto de 1974 fue contratado —sorpresivamente— por el Valencia, de la Primera División hispana, luego de una gira que Unión Española realizó por la Madre Patria. Fue un fichaje relámpago, ya que el elenco chileno lo había adquirido recién de Green Cross de Temuco, donde había hecho buena campaña. Bastó un partido en España para que el interés se concretara. Juan Catafau cumplía un sueño de muchos: jugar en Europa. Por esos días regresó a Chile y contrajo matrimonio, volviendo inmediatamente para ponerse a las órdenes del club valenciano. Sin embargo, por mucho tiempo transitó en la incertidumbre, sin poder jugar, debido a los problemas que tuvo para demostrar su ancestro español. Cuando lo logró, sólo alcanzó a actuar unos pocos compromisos, sin destacar mayormente. La gente de Valencia, estimándolo un "clavo", se deshizo luego del alero derecho.



● Catafau: el día de la partida.

Esta temporada lo sorprendió vistiendo la camiseta del Getafe, un club de Segunda División, que actualmente se debate en los últimos lugares de la

Polla-Gol

CELEBRA SU 2º ANIVERSARIO
CON PREMIOS ESPECIALES

CONCURSO Nº 104 - 8 y 9 - ABRIL - 1978

1 AUTOMOVIL
PEUGEOT 404

1 AUTOMOVIL
VOLKSWAGEN 1300

Y

40 VIAJES
AL MUNDIAL DE FUTBOL

ESTOS PREMIOS SE SORTEARAN ENTRE LOS APOSTADORES QUE OBTENGAN 10-11-12 PUNTOS

POLLA GOL... MAS DEPORTE PARA CHILE

PANORAMA

Más problemas...

tabla, con evidente riesgo de descender a la tercera serie. Pero los problemas para Catafau no han terminado, ya que ahora su nuevo club amenaza con terminar su contrato antes del tiempo estipulado.

Al parecer, una de las cláusulas establece que si el equipo baja de categoría, su contrato finaliza el 30 de junio de 1978. De lo contrario, se mantendría por un año más. Pero el club ha señalado que este contrato es nulo y ha conseguido el visto bueno de la Federación Española, para dar término a su vínculo con el jugador chileno, al final de la presente temporada.

Catafau ha recurrido a los abogados de la Asociación de Futbolistas Españoles, los que han fallado en su favor. La resolución debe adoptarse en los próximos días, aunque como siempre es muy posible que el perjudicado sea el jugador.

Mientras tanto, el Getafe resolvió cambiar de entrenador, buscando la fórmula que le permita mantenerse en la Segunda División. Y Catafau, que manifiesta tener varias ofertas de equipos chilenos, alienta esperanzas de que las cosas mejoren. Para el club y para él.

Registro

Hombre sensato

Le ofrecieron un buen contrato para que tomara la dirección técnica del Granada, que está en Segunda División. Pero él se hizo sus reflexiones: "Si a Vavá (el dos veces Campeón del Mundo) le dieron el raje cuando tenía al equipo en aceptable posición, a mí me van a exigir que resuelva favorablemente los partidos como los resolvía cuando era jugador y que haga el milagro de ascender a Primera".

Y Amancio Amaro, llamado "el gallego sabio", ha demostrado que le cae bien el apodo, porque dijo no a la oferta granadina.

Al mundial de boxeo

Entre las actuales potencias sudamericanas del boxeo amateur está Venezuela. Inscribió a diez pugilistas y dejó abierto el lugar para uno más en el segundo Campeonato del Mundo, a disputarse en Belgrado, Yugoslavia, entre el 4 y el 20 de mayo próximo. Sus créditos son el subcampeón olímpico de medianos ligeros, Pedro Gamarro, y el subcampeón mundial de los medianos, Alfredo Lemus. No inscribió representante en la división de los medio medianos (welters), pero espera hacerlo de aquí al cierre de las inscripciones.

A empezar de peón

Ya nadie le cree al ex campeón del mundo de los medio medianos ligeros, el zaragozano "Perico" Fernández. Perdió su fugaz reinado tanto por lo eficiente que son los puños del tailandés Muansuring, como por lo mucho que a él le gusta la juerga, desde luego más que el boxeo. Sin título de ninguna especie, ni de España ni de Europa ni del Mundo, ha decidido empezar de cero. Quien gozó de efímera popularidad y de suculentos premios, intentará reconquistar la corona española de su categoría para pedir una nueva opción a la de Europa y, si tiene éxito, a la mundial.

Humildemente ha desafiado al actual campeón del país, Fernando Sánchez, de Miranda del Ebro, a quien "Perico" le escabulló el bulto cuando era Campeón de Europa.

La política en el deporte

Estaba decidido que Marko Valok no siguiera a la cabeza de la selección yugoslava como consecuencia de la eliminación para la Copa del Mundo. Sin embargo, las Asociaciones de Bosnia y Eslovenia lo defienden por ver en él a "un deportista ideal, que siempre actúa sobre la base de la unidad del trabajo técnico y del social".

Ambas entidades objetan al candidato de la Federación, Miljan Miljanic —ex entrenador del Real Madrid—, porque "no está dentro de la ortodoxia revolucionaria" (?). "Miljanic no posee suficientes requisitos sociopolíticos" han dicho bosnios y eslovenos. Y lo comprueban con unas declaraciones que hizo el técnico, en las que acusó a los dirigentes del fútbol yugoslavo de "no tener una verdadera conciencia deportiva y de anteponer sus intereses políticos a los del fútbol".



José Amancio.



Jimmy Greaves.

A los 50 y a los 43...

Dos casos dignos de Ripley: Florindo Vilca, que nunca pasó de ser un discreto boxeador, debe haber disputado la semana pasada el título peruano de los medio pesados en Trujillo a José de la Borda. No tendría nada de particular si no fuera que Vilca tiene ya... medio siglo de vida.

Y el otro caso es del fútbol. José Sanfilippo, seleccionado argentino de los años 50-60 y que se retiró del fútbol en 1972, siendo jugador de San Lorenzo de Almagro, ha vuelto a las canchas. Firmó un contrato con el modesto "San Miguel", de la Primera "D" del fútbol argentino, entrenado por Néstor Rossi. Sanfilippo recibe 2 millones y medio de pesos argentinos de prima y 250 mil pesos mensuales. No está mal si se tiene en cuenta que don José cumplió hace poco los... 43 años.

Un drama

Fue 57 veces internacional, marcó 44 goles para la selección inglesa, jugó en el Chelsea, el Milán italiano, el Totenham y el West Ham, terminando el año pasado en un modesto club amateur, en el que jugó dos temporadas (En Chile lo conocimos para el Mundial del 62). Tiene ahora 38 años. Y está internado en el Instituto de Enfermos Mentales de Colchester, en el departamento de rehabilitación de alcohólicos. Es Jimmy Greaves, considerado en su momento el más seguro hombre-gol del fútbol inglés.



Luis Arturo Jáuregui:

"A mí no hay guerra que me asuste"

Curtido en mil batallas del fútbol de los barrios bravos, allá en Los Nogales, el joven mediocampista de Aviación presiente que ese pasado lo protege de la dureza del profesionalismo. Desde sus años juveniles en el Internado Barros Arana fue templando una coraza a prueba de todo y aunque confiesa no estar completamente preparado, no le rehuye al área ni hace caso a la amenaza.

PERSONAJES

El insulto le resbaló por la cara sin hacerle mella. Ya antes, el mismo defensa rival le había lanzado un salivazo a la cara. Sólo respondió con el silencio. Ahora el mediocampista de contención aprovechó una buena oportunidad y lo golpeó fieramente en los tobillos. Ni una queja, ni un gesto de dolor. Eso no significaba que no lo sintiera. Vaya que sí. Pero, total, ya estaba acostumbrado. Para él sólo existía una meta: el arco. Lo demás, era secundario. Y sabía que no iba a ser fácil, pero ya otras veces ha-



"Aquí pude hacer el gol, pero Nef alcanzó a rechazar. En todo caso, el 'Negro' Pennant la mandó adentro".

Oscar Lagos

bía pasado por lo mismo. Y peores, incluso. Por ello, cuando vino el centro y la vio allí a su disposición para el frentazo, no dudó un segundo. Esa sí era alegría. La pelota en la red y él gritándolo a pleno pulmón junto a la reja. Los golpes, los insultos, los manotones ya eran cosas pasadas. Ahora sólo cabía paladear el sabor dulce del gol. Como en sus primeros años en el Internado Barros Arana, cuando ese equipo de baby fútbol, con el Sánchez, el Castro, el Ortiz, no perdía con nadie, por muy bravo que fuera. O esos partidos a muerte con la camiseta del Capitán Gálvez, allá en la Liga Los Nogales. Eso sí que eran cosa seria. Había que ser muy hábil para tener la pelota y eludir los golpes al mismo tiempo. Había que ser muy despierto para entrar al área y hacer un gol, sin salir con la pierna en la miseria o la boca partida de un codazo. Porque allí no hay remilgos. Se da y se recibe sin chistar. Es como la ley de Omerta. El silencio es la respuesta a cualquier agresión. Total, ya vendrá la hora del desquite. Con otro golpe o con un gol hermoso. Y, a veces, son más peligrosos los de afuera. Porque en vez de los aplausos o las pifias que se reciben al despedirse en las canchas de primera, ahí las piedras son premio o castigo, sin términos medios. Entonces esta guerra de ahora parece juego de niños, al recordar las brutales batallas de entonces. El insulto, el escupitajo, el golpe en los tobillos, es caricia de niño frente al puntapié en la espalda, el puñetazo en la boca, el codazo en la cara.

"Yo vivía en Maipú, pero mi padre, Oscar, había jugado por el Capitán Gálvez y tenía muchos amigos en ese club. El viejo siempre me alentaba a luchar sin miedo contra rivales que me sobrepasaban lejos en edad, estatura y corpulencia. Así y todo, siempre me las arreglé para salir adelante en partidos realmente bravos. Para mí ésa fue una experiencia muy valiosa, que debe servirme mucho en mi etapa de futbolista profesional".

Luis Arturo Jáuregui, hoy mediocampista de Aviación y una de las figuras promisorias del fútbol chileno, recuerda con alegre nostalgia esos días, porque nunca dejará de reconocer la importancia que en su formación deportiva le atañe. Y también le asigna su papel preponderante a sus años en el Internado Barros Arana.

"Me gustaba la vida allí, pese a que

Oscar Lagos

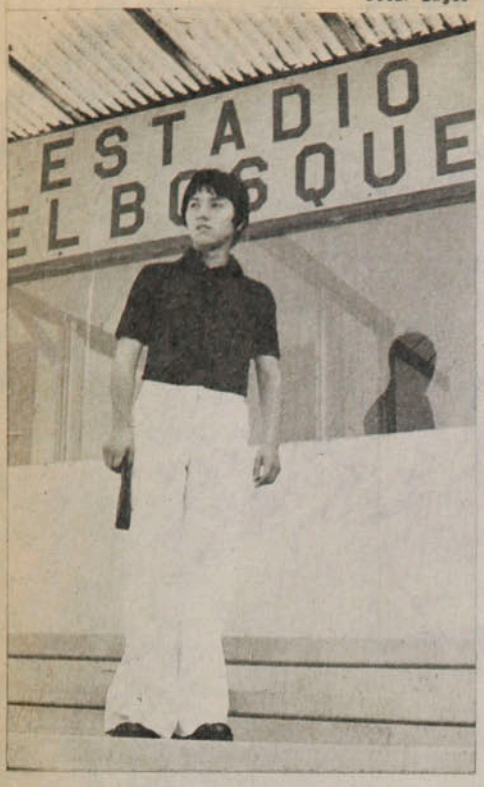

PERSONAJES

"A mí no hay..."

● "No sé por qué..., pero en esta cancha no he podido jugar bien".

sólo salía los miércoles y viernes, lo que aprovechaba para entrenar en la primera infantil de Unión Española. El INBA es un excelente colegio y mis padres querían que me formara allí. Ingresé en octavo y salí en tercero medio. Fueron cuatro años en los que conocí muchos cabros como yo. Hice amigos, y buenos. Muchos de ellos están ahora en la universidad; yo seguí el camino del fútbol. Me he encontrado ahora último con varios de ellos, en la calle. Me han venido a ver jugar aquí en El Bosque. También me han invitado a fiestas de ex alumnos, pero por los entrenamientos no he podido asistir".

En un principio el colegio le dio libertad para jugar al fútbol. Pero más adelante ya no pudo, porque los días que entrenaba la juvenil de Unión Española, él estaba dentro, estudiando.

EL FUTBOL ES EL FUTURO

—Me costó decidir entre los estudios y el fútbol. Pero me di cuenta que ciertamente tenía algún futuro en esto y por ello dejé los libros cuando ya estaba en tercero medio.

—Siempre jugué de puntero derecho o centrodelantero, pero la verdad es que prefiero ser volante de enlace. Permite crear más de atrás, aunque llegando también al arco para hacer goles.

—Estoy con mi padre haciendo andar algunos negocitos. El tiene una carnicería. En ellos invertiré todo lo que gano, para tener algo con que defenderme cuando ya no juegue.

—Si analizo mis virtudes, creo tener buena técnica, buen toque de balón. Veo bien el fútbol adentro de la cancha. Me falta sí un poco más de fuerza, de firmeza.

—La vida de casado me ha hecho mucho bien. Ya llevo dos años y pienso que es inigualable la tranquilidad del hogar. Con mi señora vamos a fiestas algunas veces, pero muy poco. Cuando uno es soltero sale más con amigos y por ahí corre el riesgo de perderse.

—Entre los mediocampistas chilenos, los que más me gustan son Sergio Messen y Manuel Rojas, los dos de Palestino. ¿Entre los extranjeros? Pelé, y no hay más.

● "Pese a la estatura menuda, también se puede llegar al cabezazo, si uno calcula bien".



Oscar Lagos

● **"Este no es un equipo de estrellas, pero tenemos regularidad y mantenemos el mismo ritmo los noventa minutos".**



Johnny Lepe

Por eso llegó al Capitán Gálvez, su verdadera escuela futbolística.

"Pronto hicieron una selección juvenil en Maipú y fui incluido. Pero nos eliminó Peñaflor, que me llamó luego como refuerzo. Así llegamos al Nacional de Chillán, en el verano del 75. Había muy buenos equipos y para triunfar hay que tener fuerza y técnica. Nosotros teníamos lo último, pero en los segundos tiempos siempre aflojábamos y perdíamos. Allí me habló Guillermo Díaz, que estaba a cargo de las inferiores de Aviación, y me trajo al club. Ese año jugué en cuarta especial y en 1976 me facilitaron a préstamo a Independiente de Cauquenes. Fui junto a otros ocho compañeros, así es que no fue difícil ambientarme. Hice bastantes goles. La verdad es que al principio, cuando me dijeron que debía partir, me desilusioné un poco, pero luego de conversarlo con mi padre, vi la conveniencia de ir un año fuera de casa. Es fuerte el fútbol de Ascenso, pero sirve para conseguir la tranquilidad necesaria para jugar después en Primera".

Pese a que había posibilidades de seguir en Cauquenes, confiesa que él prefería retornar a Aviación por las posibilidades de jugar en la División de Honor.

"Llegó Hernán Carrasco al club y luego de ver entrenar a los que volvíamos, me dejó en el plantél. Lo importante es que me hizo jugar de diez, que es el puesto que más me acomoda. Actué en los ochos últimos partidos de 1977 y quedé bastante conforme con lo rendido".

El año 1978 se ha iniciado prometedor para Jáuregui y así lo reconoce. Ya se siente titular, aunque la seguridad no sea completa, porque sería demasiado presuntuoso y en realidad el concepto no le calza. Más bien es la fe en sus medios y en lo que puede aportar.

"La meta nuestra es llegar a la Liguilla. No somos un equipo de estrellas, pero tenemos una regularidad que nos permite mantener el ritmo los noventa minutos. Por eso casi siempre parten haciéndonos un gol, pero luego remontamos. En lo personal, espero afirmarme como titular y tratar de jugar todo el año sin lesiones".

Esas son las aspiraciones momentáneas, porque en las otras, ésas de largo plazo, hay una camiseta roja y posibilidades de salir al extranjero.

"Claro, la Selección debe ser la meta de todo futbolista. Después, quizás, si me acompaña la suerte, conseguir un buen contrato afuera".

Se defiende de su poca estatura asegurando que trabajará fuerte para alcanzar una corpulencia que le permita resistir cualquier roce, cualquier encontrón. Pero ¿para qué va a preocuparse, si esta guerra de ahora es un juego de niños comparada con las batallas anteriores? Sí, porque el espíritu de las canchas de Los Nogales se le pegó a la piel para acompañarlo para siempre. Después de eso, a Jáuregui ya no hay guerra que lo asuste.

SERGIO JEREZ.

La ficha

Nombre: Luis Arturo Jáuregui Peña.

Edad: 21 años. Nació el 17 de octubre de 1956, en Santiago.

Estatura: 1.68 m.

Peso: 62 Kg.

Casado con Verónica Carvacho, un hijo (Oscar Arturo, de un año cinco meses).

Se inició en 1969 en el club Pizarreño, de Maipú, en Segunda Infantil. En 1970 estuvo en la Primera Infantil de Unión Española. Desde 1971 a 1974 jugó en la división adulta del club Capitán Gálvez, de Los Nogales. En 1975 integró la selección juvenil de Peñaflor que participó en el Nacional de Chillán. Ese mismo año firmó contrato por Aviación, yendo a préstamo por 1976 a Independiente de Cauquenes. En 1977 regresó al primer equipo de Aviación, con quien tiene contrato vigente hasta diciembre de este año.



Oscar Lagos

DIGANOS

¡Grandes los "peques"!

Señor Director:

Motivos más que suficientes me impulsan a pedir a usted considere la publicación de esta carta referente a la brillante actuación en canchas venezolanas del extraordinario conjunto futbolístico llamado "Barrabases".

Al hacer su aparición el primer equipo de "Barrabases" con sus infantiles componentes entrando al campo, los nervios hacen de nosotros presa fácil. ¿Qué esperamos?..., lo que nunca habíamos recibido, el mensaje de amor a través de sus rostros de niños buenos, había llegagado. Estábamos en presencia de una Selección dueña de sí misma, disciplinada, de una preparación física excepcional, de técnica depurada, unos verdaderos maestros del fútbol. Nobles en la dura acción, hombres fuertes al choque y nunca mal intencionados, guapos que se jugaban enteros, el resultado no se hizo esperar, dos espléndidos triunfos que transforman ese simple día jueves en un día de fiesta inolvidable. Vienen después otros sendos triunfos, donde el mensaje de Chile llegó no sólo para el chileno, sino para venezolanos, europeos y de otras nacionalidades, que presenciaron su armónico y técnico accionar. Aplausos y vivas por doquier.

Llega el martes de su última actuación en la cancha del Colegio "Don Bosco"; Himno Nacional de Chile cantado por esos prodigiosos niños, que ya no eran los simples futbolistas de un barrio de Santiago de Chile, sino los más grandes representantes que desfilaban frente a nosotros por vez primera. Anudadas las gargantas cantamos con ellos, también éramos en esos momentos los niños de Chile que retornábamos a los días del pasado; la felicidad y alegría se vieron en todos los rostros, todo era algarabía, nuestros niños en brillante faena futbolística se despedían con dos triunfos inolvidables.

Llegaron al Estadio Brigido Iriarte (Nacional) de Caracas, el jueves 2 del pasado mes, a las 6 de la tarde. Un simple anuncio en la prensa se leía: "Hoy llega selección infantil de Chile para enfrentar a su similar de Venezuela, selección A y B".

Procedían de Colombia. Habían llegado unas horas antes; tras un pequeño descanso hacían su aparición estos pequeños atletas, para mí desconocidos. En sus rostros se notaba la huella del largo viaje, en sus uniformes se leía "Barrabases". Qué confusión enorme, buscaba entre los pocos chilenos que hasta ese momento nos encontrábamos impacientes por darle la bienvenida y por qué negarlo, queríamos ansiosamente ver algo diferente de lo que estábamos acostumbrados. No era fácil para mí especialmente dominar mi inquietud, porque en

estadio

Edición 1.808.

Miércoles 5 de abril de 1978.

Fundación: 12 de septiembre de 1941.

Avenida Santa María 076. Teléfono 779522.

DIRECTOR: Antonino Vera.

JEFE INFORMACIONES: Julio Salviat.

REDACTORES: Igor Ochoa, Sergio Jerez.

COLABORADORES: Renato González, Juan Aguad, Carlos Ramírez, Gilberto Villarroel.

COLUMNISTAS: Julio Martínez, Edgardo Marín, Carlos Guerrero.

FOTOGRAFIA: Oscar Lagos, Pedro González, Sergio Mardones.

DIAGRAMACION: César Boasi.

PORTADA: Alejandro Montenegro.

DOCUMENTACION: Carlos Barahona.

ESTADISTICAS: Sergio Díaz.

DIBUJOS: Hernán Vidal (Hervi).

CORRESPONSALES EN EL PAIS: Homero Avila (Antofagasta), Mario Meza (Norte Chico), Gonzalo Gutiérrez (Valparaíso), Rodolfo Muñoz (Rancagua), Mario Landa (Chillán), Carlos Vergara y Carlos Alarcón (Concepción) y Hernán Osses (Temuco).

CORRESPONSALES EN EL EXTRANJERO: Raúl H. Leppé (Buenos Aires), Alfonso Rospigliossi (Lima), Ricardo Lombardo (Montevideo), René Durney (Quito), Sergio Ried (Miami), Enrique Renard (Nueva York). Servicio Internacional: Agencia ANSA.

REPRESENTANTE LEGAL: Rodolfo Letelier G.

IMPRESA Y EDITADA POR: Editora Gabriela Mistral.



Antiguos "Barrabases". ● Hoy se lucen en Venezuela.

veinte años fuera del Terreno Patrio, había visto tantos equipos de los que esperé, trajeran un mensaje a través del que ellos representaban; generalmente se trataban de equipos profesionales precedidos de calificada fama.

La decepción no tardaba en llegar, equipos sin garra, ansiosos de dar término a una confrontación fría, sin brillo y carente de ese calor que siempre se espera recibir de la Patria lejana y nunca olvidada; las barras entusiasmadas enarbolaban banderas, cantares y vivas a la Patria, esperando recibir aparte del espectáculo el calor de sus mensajeros. La respuesta era un frío saludo de forzado protocolo.

Con lágrimas en los ojos, nos despedimos clamando por un pronto regreso y les dijimos hasta siempre a la Selección chilena llamada "Barrabases".

Con gracias anticipadas saluda Atte. a Ud.,

RENE OÑATE CARVAJAL
Caracas - Venezuela.

Arqueros alemanes

Señor Director:

Viendo partidos de fútbol en los programas deportivos de la televisión, me ha llamado la atención la poca calidad que se les ve a los arqueros europeos, y en especial a los ingleses. Les hacen goles que parecen infantiles, apenas salen del arco a cortar centros, no lucen estilo alguno. Cualquier buen arquero sudamericano —con los chilenos inclusive— parece mucho mejor.

Dentro de esa impresión, los arqueros alemanes me han parecido los de más calidad. Tengo entendido que ésto se ha reflejado en los Mundiales. Como ESTADIO ha estado, por lo menos desde 1950, en todas las versiones de la Copa del Mundo, le agradecería me diera su opinión sobre los más destacados arqueros que sus cronistas vieron en esos campeonato y si confirman mi opinión —muy a la distancia—, que en Alemania se encuentran los más destacados.

Esperando satisfaga mi curiosidad, lo saluda Atte.,

ERNST BRAUM S. Santiago.

***** Grandes arqueros hay en todas partes y los hubo en todas las épocas. No se puede generalizar al respecto. El Mundial de Suecia (1958) es, a nuestro juicio, el que reunió hasta ahora, la mayor cantidad de brillantes valores en el puesto; piense que ahí estuvo Yashin en el mejor momento de su carrera, el alemán Hernkenrath, el irlandés Gregg —sobreviviente del desastre aéreo que diezmó al Manchester United—, el galés Kelsey, por ejemplo. El 54, en Suiza, brillaron el húngaro Grosic y el alemán Turek; el 62 en Chile, el checoslovaco Schroiff y el yugoslavo Soskic; el 66 en Inglaterra, el inglés Banks, el alemán Tilkowski, el italiano Albertosi; el 70, en México, otra vez Banks y Albertosi, y el alemán Maier; también el último Mundial fue un campeonato de muy buenos arqueros, como fueron el italiano Zof, el yugoslavo Maric, el holandés Jongbloed, el polaco Tomaszewski, el sueco Hellstroem, el alemán oriental Croy y, por encima de todos, el alemán federal Sepp Maier.**

Objeciones de un hincha

Señor Director:

Mucho me ha sorprendido la noticia: Colo Colo traería desde México a Juan Rodríguez, ex Universidad de Chile y Unión Española. Mi sorpresa es por dos cosas; una, que mi club (soy colocolino) tiene tres backs-centros extranjeros y una promesa nacional, ¿para qué quiere un quinto back-centro? Si se trata de hacerlo jugar en el mediocampo, creo que también ahí le sobran jugadores (Inostroza, Pinto, Díaz, "Chamaco", Gatica, Rivas, Ormeño).

Mi segunda sorpresa viene de que Juan Rodríguez cada vez que puede desprecia al fútbol chileno y a sus jugadores. ¿Qué va a venir a hacer, entonces, a un ambiente "mediocre" como él lo ha calificado en muchas entrevistas?

Me gustaría ver publicadas mis observaciones en la sección Díganos, lo que le agradezco muy sinceramente.

Saluda Atte. a Ud.,

JUAN P. ORREGO L. Santiago.

RESTAURANT
El Parron
40 años
de experiencia en
Parrilladas
Carnes de primera
Pescados y mariscos
ORDENES
PARA BANQUETES
Providencia 1188
Teléfono 239821

La Copa a sorbos

ARGENTINA '78

Diecinueve son las prohibiciones que estipula el Reglamento dictado para la selección nacional brasileña y que elaboró el DT Claudio Coutinho, "no para reprimir a los jugadores, sino para disciplinarlos en aspectos esenciales y de convivencia", según lo explica.

A la prohibición de llevar el cabello largo, se agregan las de: dejarse barba, ingerir alcohol, jugar juegos de azar, salirse de la dieta prescrita, fumar antes de los partidos o en los entretiempos, hacer reivindicaciones económicas en público, usar el teléfono para llamadas a larga distancia, criticar a algún compañero de equipo, comentar decisiones técnicas a espaldas del entrenador, hacer propaganda comercial, permanecer en los bares de los hoteles en que se hospeden, discutir las decisiones de los árbitros y jueces de línea.

□□□

Todo hace suponer que de aquí al 26 de mayo, cuando deban presentarse las inscripciones definitivas de los jugadores para la Copa del Mundo, el defensa lateral del Real Madrid y de la selección española José Antonio Camacho habrá superado el período de recuperación, luego de la intervención quirúrgica a que fue sometido a su pierna izquierda.

"Camacho es una pieza importantísima en el conjunto. Lo esperaré hasta el último minuto", declaró el entrenador Kubala.

Se había pensado someterlo a un tratamiento de acupuntura, pero el proceso de recuperación ha sido más rápido de lo normal y no necesita terapias especiales.

□□□

A los resultados de sus partidos de preparación, que tienen confundida a la dirección técnica y decepcionada a la afición, el seleccionado peruano suma otras preocupaciones. El cuerpo médico ha determinado que es inevitable la operación del muslo derecho de Hugo Sotil para superar una lesión que viene sufriendo desde hace tiempo. El "Cholo" irá a Buenos Aires a ponerse en las expertas manos del Dr. Fernández Schnoor, del club Independiente.

También se cierne una amenaza sobre Teófilo Cubillas, el "Nene", que en 1970 hizo con Sotil el tándem goleador de Perú en el Mundial de México. Como el "Cholo", Cubillas arrastra una antigua lesión que, por el momento, lo tiene separado del plantel nacional, después de haberse resentido en el partido que Perú perdió con Argentina, en Lima.

Y como si esto fuera poco, la máxima revelación del fútbol peruano el año pasado, el joven defensa central Germán Leguía, fracasó estruendosamente en esa confrontación, haciendo ver deficiencias que a nivel local y contra adversarios discretos no se habían advertido. Leguía, 21 años, 1,86 m. de estatura, 86 Kg. de peso, fue mandado sobre el hábil argentino Luque, quien se hizo un festín con la lentitud del defensa peruano, al que fue necesario sustituir recién pasada la media hora de juego.





● José Antonio Camacho: Kubala lo esperará hasta el último minuto para reintegrarlo a la selección española.



● Hugo Sotil: recibe con preocupación el diagnóstico médico para su antigua lesión en el muslo derecho.

□□□

Del historial de la Copa del Mundo: Entre 1930 y 1974, en diez versiones, hubo diez jugadores argentinos que defendieron a selecciones de otros países. Cinco se clasificaron Campeones Mundiales: Luis Monti, Enrique Guayta, Raimundo Orsi y Atilio de María, en 1934, con Italia; Ernesto Vidal, en 1950, con Uruguay —aunque no pudo jugar la final por estar lesionado—. Los que no tuvieron la satisfacción de ser Campeones del Mundo fueron Humberto Maschio y Omar Enrique Sívori, que jugaron por Italia en 1962; Juan Eduardo Hohberg, por Uruguay, en 1954; Héctor de Burgoing y Néstor Combin por Francia, en 1966.

Luis Monti había sido subcampeón del Mundo, con Argentina, en 1930.

□□□

Curioso el caso de Túnez, que podría prestarse aún a algún problema serio. El Comité Organizador de la Confederación Africana de Fútbol (CAF) lo ha suspendido por dos años de todas las competencias del continente negro. Cuando jugaron Túnez y Nigeria por la



Copa de Africa de Naciones, en Accra, que finalmente se la adjudicó Ghana, el público tunecino invadió la cancha indignado por entender que el árbitro no había sancionado un penal de los nigerianos. El partido terminó antes del tiempo reglamentario empatado a 1 gol.

□□□

Ronnie Hellstroem, arquero titular de Suecia, consagrado en Alemania hace 4 años —y conquistado entonces por Kaiserslautern de ese país—, hace seis meses que firmó contrato con el Cosmos de Nueva York para la próxima temporada. De Argentina, el espectacular guardavallas viajará directamente a los Estados Unidos, una vez finalizada su actuación en la Copa.

□□□

Los alemanes son gente pragmática por excelencia. Helmuth Schön sucedió a Sepp Herberger; Ecich Ribreck sucederá a Schön y se preparará a Hans-Hubert (Bertie) Vogts para que suceda a Ribreck.

El defensa del Campeón del Mundo ha suscrito contrato con su Federación para entrenar, a partir de 1979, a una selección juvenil, formada por jugadores de 18 a 21 años, como antesala a su cargo de ayudante del próximo entrenador nacional, en primera instancia, y más tarde su reemplazante, cuando llegue el momento.

● Bertie Vogts: en la línea de sucesión de Helmuth Schön como seleccionador entrenador nacional de Alemania.

□□□

Un partido que no estaba en el programa, jugará la "squadra azzurra" cuando llegue a Argentina a fines de mayo próximo. La ciudad de Resistencia, capital de la provincia del Chaco, celebra el 25 de ese mes el centenario de su fundación y de la colonización del Chaco. La relación viene de que en dicha colonización tuvo parte activa un grupo de inmigrantes de Friuli, Italia, a quienes se recordará en esta oportunidad con un partido entre la selección chaqueña y la italiana.

□□□

Bajo espesos nubarrones ha salido para Europa la selección del Brasil. Sus dos últimos partidos de preparación en casa fueron calificados de "desastrosos". Venció por 3 a 1 a un combinado del Estado de Goias, en Goiania, y por 1 a 0 a un combinado del Estado de Paraná, en Curitiba. En ambas oportunidades el "scratch" fue despedido con silbidos estridentes y con latas de cerveza vacías lanzadas a la cancha.

Claudio Coutinho, sin embargo, no pareció muy preocupado, resumiendo su impresión en estas palabras: "Siempre ocurre así, hoy damos dos pasos adelante y mañana uno atrás, pero siempre avanzamos".

Brasil jugaba el sábado contra Francia, en París; hoy jugará con Alemania Federal; el 10 con Arabia Saudita; el 13, con Internacional de Milán; el 19, con la Selección de Inglaterra y el 21, con Atlético de Madrid.

□□□

Con toda razón está sentido Alberto J. Armando, presidente de Boca Juniors, con sus amigos de la Federación Española. Armando ofreció formalmente las instalaciones del club, en La Candela, para recibir en ellas a la Selección de España. No hubo respuesta oficial. Sólo extraoficialmente supo el dirigente boquense que se objetaba el hecho que las habitaciones de La Candela tienen cuatro camas y que los jugadores hispanos están acostumbrados a dormir de a dos por pieza. Armando hizo saber también extraoficialmente que el problema era fácilmente solucionable, pero tampoco hubo reacción de la Real Federación.

RAMOS, el del crédito fácil...

PERSONAJES

Llegó de Atlanta precedido de cierta fama como goleador. Vino a la "U", pero jugó por Colo Colo. Volvió a la "U" al término de la competencia, pero juega por Green Cross... Siguiendo el itinerario de Luis Alberto Ramos en Chile hay unos cuantos misterios que el jugador prefiere guardar en el silencio. Es difícil ubicarlo en el lamento público y ahora en la placidez de Temuco prepara su revancha. Claro está que por ahí se permite el lujo de alguna confesión, porque nada le gusta menos que sentirse desahuciado sin opción a una mínima defensa.

"Mire, yo me las he 'comido' todas porque en esto del fútbol vale ser macho adentro y afuera... Pero sin pecar de 'llorón' me gustaría precisar hasta dónde uno es responsable. Antes que nada le diré que sigo siendo jugador de la 'U' y si nunca he vestido la camiseta azul en estos meses que llevo en Chile es pura coincidencia. Simplemente el técnico de ellos no me quiso, tenía interés en llenar el cupo con Schellberg y se acabó... El que pierde es él porque yo considero que hubiera andado bien en el ataque de la 'U', pero qué se le va a hacer..."

—¿Fue también un choque de temperamentos?

"No, yo diría que es por la situación señalada antes. Ahora, por ahí tuvimos un problema de relación, pero eso no pienso que vaya a ser más importante que el valor futbolístico. Una vez me acuerdo que conversé con Oyarzún y le dije que en cualquiera cancha yo iba a demostrarle que era útil. Y él me dijo que eso le gustaba, pero que simplemente no me iba a poner... Y así, ¿vio?... En una de ésas yo por hacer problemas me hubiera negado a venir a préstamo a Green Cross, exigiendo quizás una suma muy alta de dinero... Pero eso no va conmigo porque yo les voy a demostrar a todos que Ramos está para rendir bien en lo que sabe, ahí en el área donde otros no entran... Yo digo que para medir a un jugador hay que verlo en la cancha y, cosa rara, siendo de la 'U' todavía no puedo demostrarles nada a sus hinchas".

—En todo caso su paso por Colo Colo no superó "sugerencias" escasamente concretadas...

"Yo llegué a mitad de año y me encontré con que iba a préstamo al club más importante de Chile. Fue entonces Colo Colo algo así como el curso de adaptación que cualquier extranjero debe seguir y si los resultados personales no fueron mejores fue por las necesidades tácticas del equipo. Yo las veces que jugué de '9' (contra Aviación y el Atlético Madrid) anduve bien e hice goles. Pero en Colo Colo estaba Julio Crisosto y tuve que pasar a otras funciones. Ya sea de volante o wing derecho puse todo lo que pude en esfuerzo y tenacidad, pero naturalmente lo que más valoriza a un delantero son los goles. Fue en todo caso una linda experiencia y pienso que pude haber seguido en el plantel si ellos no tuvieran tanta necesidad de contratar otro zaguero central. Ciertamente yo le concedo que no estuve brillante, con la salvedad de los puestos donde jugué..."

—¿En Green Cross ya no habrá excusas?

"Uno jamás puede asegurar una campaña ni menos en el asunto de los goles, donde las rachas son tan decisivas. Pero en Temuco estamos tratando de consolidar un cuadro ordenado, que difícilmente pierda en su casa. Se trabaja sin los recursos de los clubes capitalinos y con mucho menos publicidad, pero hay jugadores como para lograr resultados por arriba de lo que mucha gente cree. Yo me siento bien, tranquilo, con la certeza de que voy a jugar en mi ubicación preferida y buscando el gol. Y el destino quiso que le haya hecho dos a la 'U' para que no se olviden de Ramos... Yo, aparte de lo netamente futbolístico, estaba en la línea de la 'U' en cuanto a fuerza y temperamento y por eso mismo me tenía mucha fe. No pudo ser, pero tengo la revancha a la mano y no la desaprovecharé. Mal que mal allá en Atlanta yo estaba bien cotizado y si emigré fue porque me gustan los desafíos nuevos. No voy a 'arrugar' ahora..."



Aunque pertenece a Universidad de Chile, Luis Alberto Ramos sólo ha sido un constante préstamo y ahora pretende realizar en Green Cross lo que prometió en Colo Colo. Mientras tanto, no puede menos que sentirse el jugador fantasma de la "U".

En junio recién completará un año en Chile. No obstante, en la bitácora de Ramos hay ya un pasado de serpenteantes emociones para nutrirlo. En los goles, y él lo sabe, está el único recurso para jerarquizarse como jugador y negarse como fantasma. En algún rincón de Temuco Ramos piensa enterrar definitivamente su túnica...

I. O.

Hoy en Green Cross, Ramos es titular en el centro del ataque y asegura que volverá a ser el goleador de Atlanta...



Uno de los tres goles que hizo Ramos jugando por Colo Colo... Fue ante Aviación cuando todavía las exigencias tácticas no lo obligaban a actuar alejado del área. Una etapa de mucha entrega, pero poco gol.





LA META ES FORMULA UNO

Los progresos de Eliseo Salazar, ahora debidamente respaldado, hacen pensar en alturas que hasta hace poco eran una utopía.

En Fórmula Cuatro. Su segundo lugar en Mendoza augura éxito. ¿Se concretará con el título argentino? ●

En Fórmula Dos. Un debut auspicioso pero sin fortuna: el motor lo obligó a desertar cuando estaba tercero. ●

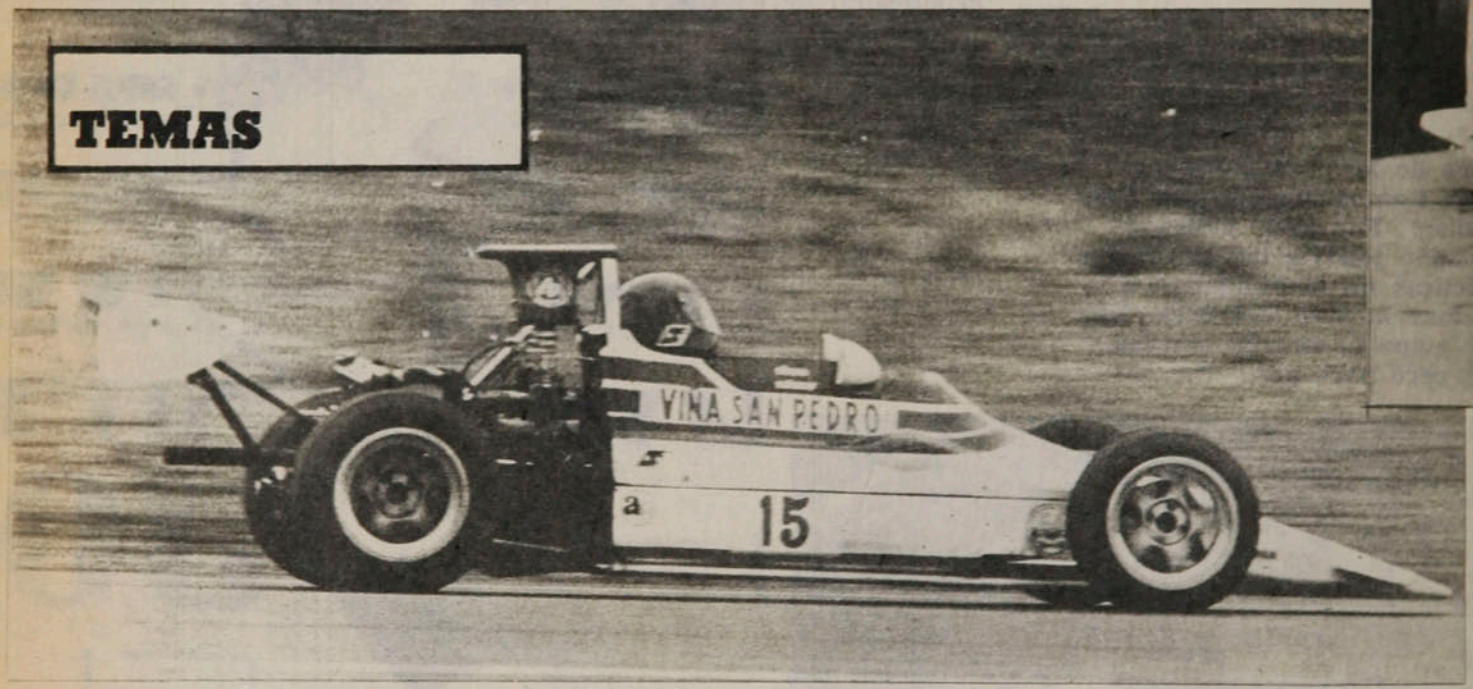

En las pruebas de clasificación había logrado el segundo lugar, a escasas cuatro décimas del más rápido, el argentino Miguel Solano. Su tiempo de 1.30.3/10 para la vuelta en el autódromo General San Martín de Mendoza lo convertía de inmediato en uno de los favoritos y le abría un futuro optimista en la primera prueba oficial del calendario trasandino de Fórmula Cuatro.

Y Eliseo Salazar, el piloto chileno que trata de abrirse paso en medios más exigentes, no defraudó. Ratificó sus excelentes condiciones y sólo un grave desperfecto mecánico impidió que se alzara con el triunfo. Su segundo lugar, en todo caso, fue más que meritorio: debió luchar contra rivales que lo aventajan en experiencia y contra un problema en la cañería de los frenos que le impedía dar guerra en los curvones.

Los optimistas aprontes se vieron confirmados al comienzo de la prueba. Se adjudicó la primera manga aventajando a Solano. Escapado desde la bajada de bandera, no soltó la punta hasta que la cuadriculada indicó que la manga terminaba.

La segunda manga fue distinta. Ya comenzaban a advertirse los problemas que tenía para frenar, obligándolo a una conducción más cautelosa. Así y todo, terminó tercero detrás de Solano —vencedor a la postre— y de Angel Chiviló, presidente de la Asociación de Pilotos de la Fórmula.

Y la tercera manga —todas eran a diez vueltas—, un calvario. Los frenos definitivamente no respondían y el motor había perdido parte de su potencia inicial. Su objetivo desde ese momento fue luchar por mantener el segundo puesto. Y lo consiguió al ubicarse cuarto en esta etapa, aventajado por los mismos anteriores más Rubén Pereira.

La clasificación general le significó transformarse desde ya en animador de fuste en la difícil competencia. Quedó segundo, a poco menos de diez segundos de Miguel Solano. Y detrás suyo se clasificaron Angel Chiviló (a cinco décimas), Néstor López (a

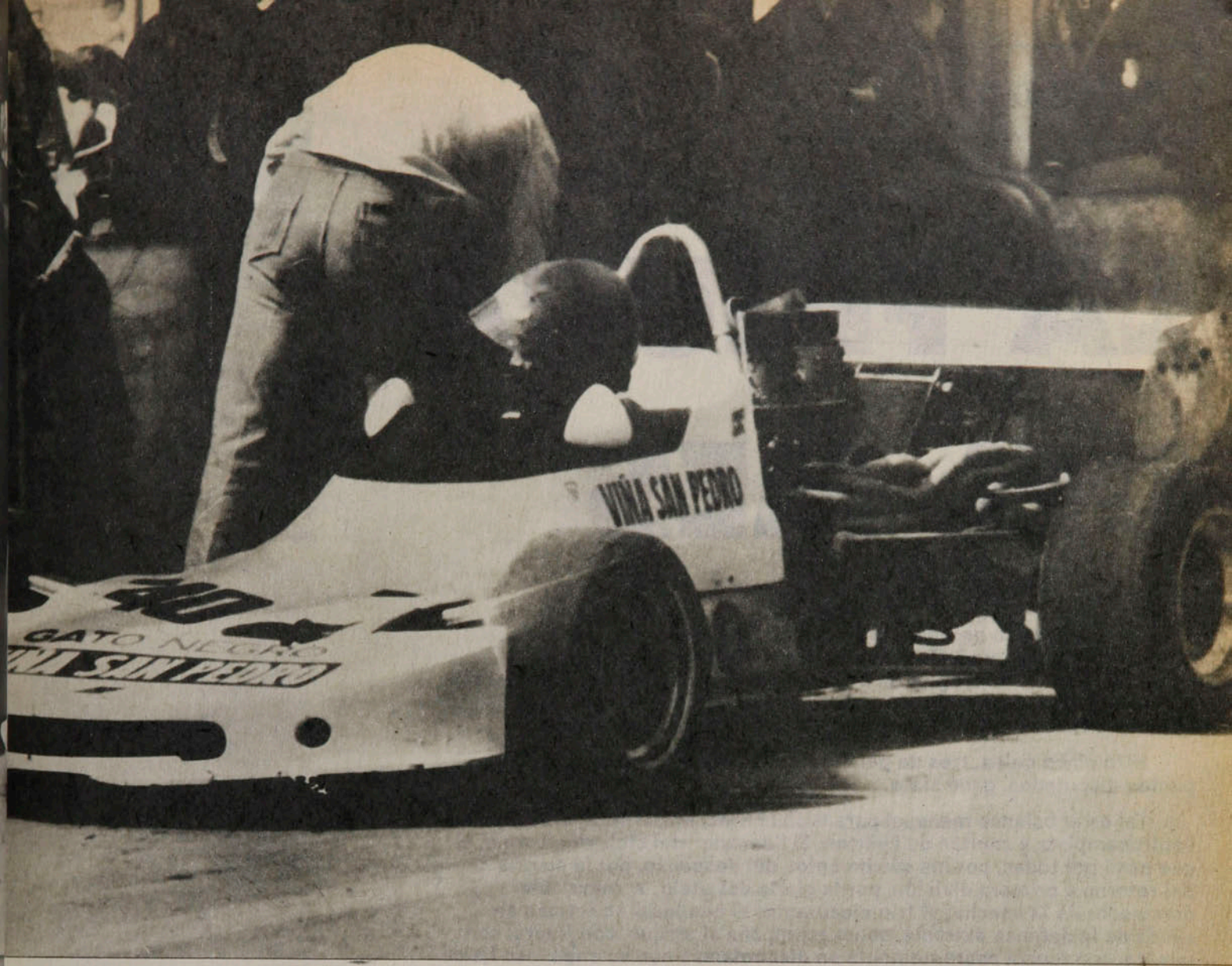

55 segundos, tres décimas), Salvador Magnano y Alfredo Pugliese.

Mientras, otro chileno —Juan Carlos Silva— no lograba finalizar conduciendo un nuevo auto, un Bugueiro Special, en el que competía a modo experimental.

Las metas

En corto tiempo muchos chilenos han tenido la oportunidad de comprobar fehacientemente, en el propio terreno, el sitial que ha alcanzado Eliseo Salazar en Argentina. A principio de año, en Buenos Aires, y hace algunos días en Mendoza, resultaron ocasiones propicias para confirmarlo como uno de los pilotos con mayor futuro en Sudamérica.

Fueron tres años de ardua lucha. El medio argentino es difícil y exigente y se caracteriza por un lógico nacionalismo que entrega un disminuido aporte al foráneo que se atreve a participar.

El par de temporadas en el medio trasandino le abrieron varias puertas, merced a su trabajo y su calidad. Esas cualidades le significaron que técnicos y preparadores se preocuparan de él. El año pasado recibió ayuda de la fábrica de chassis Avante y este año apareció como su piloto oficial para la Fórmula Cuatro. Y el concreto ofrecimiento para conducir en la Fórmula Dos se pudo materializar gracias al aporte económico de la Federación Chilena.

El titular de la Federación de Automovilismo, Oscar Andrade, ha tenido oportunidad de presenciar las dos pruebas en que ha intervenido Salazar esta temporada. Y está feliz del resultado:

"Lo logrado por Eliseo es algo para entusiasmar a cualquiera. Lograr que una fábrica lo tenga como piloto oficial en dos categorías es para enorgullecer al automovilismo chileno."

El apoyo económico es fundamental en el deporte mecánico. La Federación, cuenta Andrade, apoyó el año pasado a Salazar en la categoría de Fórmula Cuatro. Este año pasó a ser piloto oficial, pero en Fórmula Dos necesitaba de un mayor aporte económico. En realidad es poco para el monto que significa colocar un auto en pista. Pero la Federación, considerando las proyecciones que tiene para participar en esta categoría, no titubeó un momento para darle 1.200 dólares por carrera, lo que equivale al 20 por ciento de los gastos del auto. Principalmente cubre los gastos de traslado, ya que el 80 por ciento de las pruebas se realizan fuera de Buenos Aires.

Lo que ha logrado Salazar es muy valioso. Su trabajo y calidad conductiva le han permitido convertirse en una figura en Argentina. Hoy es piloto alabado por la prensa y respetado por sus rivales y preparadores.

Ha conseguido encumbrarse en una de las categorías más competitivas, como es la Fórmula Dos argentina. Pero no se quedará ahí.

Andrade es categórico: *"El próximo escalón es Europa, pero es preciso un plan de trabajo muy elaborado. Ojalá que consigamos el financiamiento. Lo mostrado por Salazar lo llevará a sobresalir en Europa y eso puede significarle llegar a la Fórmula Uno, que es la meta máxima de un volante."*

GILBERTO VILLARROEL

RANKING

LA FIGURA DEL MES

Jugó los cuatro partidos de marzo. En tres escenarios distintos se le calificó con nota 6 (Temuco, Viña del Mar y Coquimbo). La restante fue un 5. Llegó a un promedio de 5,75 en las cuatro primeras fechas del campeonato. El que más se le acercó fue el arquero de Cobreloa, Ladislao Mazurkiewicz, que totalizó una media de 5,50.

Hizo cinco goles, tres de penal y dos de juego. Su equipo, de ocho puntos disputados, ganó siete.

Tal es el balance mensual para GUILLERMO MARTINEZ, el técnico centrocampista y capitán de Everton. El "decano" del club viñamarino, el que pasó por todas, por los sufrimientos del descenso, por la alegría del retorno a primera división, por la gloria del título; el inmutable dominador de la cancha; el frío ejecutante; el que igual se retrasa en ayuda de la defensa extrema, como acompaña al ataque, con finura, con talento, con fuerza aparentemente en discordancia con su engañoso físico.

Fue uno de los dos nota 6 evertonianos del primer partido del torneo, con Green Cross, como visitante en Temuco (el otro correspondió a "Charola" González).

En Sausalito, a la semana siguiente, el subcampeón del 77 encontró sorprendente rival en Deportivo Aviación, que lo tuvo ganado hasta los 80', cuando Martínez consiguió el gol del empate a 3. La nota más alta para los jugadores de Everton fue el 5 de Azócar, Díaz, Núñez y Martínez.

Una noche en que a Everton le funcionó a maravillas el contragolpe, en que el rendimiento individual anduvo alto —la nota más baja fue 4—, Martínez, autor de dos goles, uno de penal —al igual que en el partido con Aviación—, destacó con luces propias, acordándosele el único 6 del equipo. Fue cuando en Sausalito venció por 5 a 2 a Unión Española.

También Coquimbo sacó fuerzas de flaquezas para complicar el triunfo de los oro y cielo, allá en el Norte Chico. Fue un 2 a 1 laborioso y en él, el conjunto del balneario necesitó de la gran actuación de dos hombres, Alfonso Lara y Guillermo Martínez, ambos acreedores al 6, según el juicio de nuestro corresponsal, Mario Meza.

Figura eficiente y atractiva al mismo tiempo. Armador de juego con su sentido creativo, ejecutante certero de tiros libres y de penales con su dominio de los nervios, la visión del arco y la potencia de su remate, reunió el puntaje suficiente —y dejó también la impresión subjetiva— como para ser en justicia

LA FIGURA DEL MES.




GINO
JOHNSON

RANKING

LAS PROMESAS DE MARZO

Buenas asistencias, muchos goles y equipos parejos anticipan un torneo atractivo. Cobreloa, el boom del mes.

A las tres de la tarde del sábado 4 de marzo estaba sonando la campana del fútbol para terminar con el receso veraniego e indicar la iniciación de actividades. Dos alumnos que posteriormente se mostrarían poco aprovechados —Santiago Morning y Rangers— fueron los primeros examinados por un público que poco a poco va reencontrándose con los estadios y cuya presencia ha sido notablemente superior a la del año pasado.

Esa misma tarde y la del día siguiente continuaría —en ese y otros escenarios— la primera presentación de poderíos y debilidades. Llenos en Rancagua (O'Higgins-Palestino), Calama (Cobreloa-Colo Colo) y Santa Laura (U. Católica-U. Española). Bue-



na asistencia en Talcahuano (Concepción-U. de Chile), Temuco (Green Cross-Everton) y Chillán (Ñublense-Huachipato). Sólo en El Bosque (Aviación-Lota Schwager) se hizo sentir la falta de ambiente.

Y para ese público entusiasta, buena cantidad de goles.

Y ahí están —en el público y en los goles— las características más salientes de este primer mes de fútbol. Marzo fue una gran promesa de un buen campeonato.

El boom minero

Cobreloa se constituyó —hasta cierto punto inesperadamente— en el jovencito de esta película. Debutante en Primera División, se reforzó convenientemente y espera repetir la gracia que a comienzos de la década cumplió Unión San Felipe: ser campeón inmediatamente después de ascendido.

Su campaña no pudo ser más espectacular: debutó con un triunfo en casa ante Colo Colo, provocando un carnaval de júbilo y sembrando el valle de ilusiones. Posteriormente derrotó a Santiago Morning, cuyo sistema defensivo alcanzó a inquietar durante más de setenta minutos. Su primer examen como visitante lo rindió en Santiago, y volvió a sacar buena nota: 1x0 a Audax Italiano. Y terminó el mes con otra victoria importante: 1x0 a Universidad Católica, que venía de abusar con Rangers. Fue el único de campaña perfecta, y agregó a esos dos galardones la defensa menos batida (ninguno pudo hacerle goles aparte de Colo Colo) y uno de los goleadores del torneo (a todos les hizo goles Luis Ahumada, su ariete central, y a Colo Colo por partida doble). Y, además, es el equipo con más figuras en el primer ranking: Mazurkiewicz resultó el mejor de los arqueros, Raúl Gómez encabeza el escalafón de los laterales izquierdos, Guillermo Yávar aparece como el mejor volante de contención y Luis Ahumada está por sobre todos los centrodelanteros. Sólo tres de sus once titulares no aparecen entre los cuatro mejores de cada puesto.

Si no hay júbilo, al menos hay gran satisfacción en Rancagua y Coronel, sede de los otros dos equipos representantes de mineros del país. De O'Higgins se esperaba, por los gastos efectuados para formar un plantel de categoría. De Lota Schwager, no: incluso se veía debilitado en relación al equipo que tuvo en la temporada pasada. Pero los dos están invictos en su cancha (O'Higgins con algo de maula) y con seis puntos. O'Higgins le ganó los puntos en secretaría a Palestino, luego derrotó a Colo Colo en Santiago y goleó a Ñublense en su reducto. Sólo cayó ante Concepción en Las Higueras. Y Lota Schwager, tras perder en su debut con Aviación en El Bosque, dio cuenta de Unión Española en Santa Laura, de Rangers en Talca y de Coquimbo en su casa.

Falta aún mucho camino por recorrer, pero los equipos mineros ya tienen una satisfacción: fueron los más aplaudidos en el primer mes futbolístico.

Los temidos

Everton y Aviación escoltan al puntero. Y no se esperaba tanto de ellos: los viñamarinos se desprendieron de dos figuras de su ataque —Spedaletti y Ceballos—, que no fueron reemplazadas, y no ha podido contar con Sergio Ahumada, el otro definidor por excelencia. Pero su estilo característico de juego le ha permitido disimular esos vacíos, y eso es mérito de su entrenador. Con Aviación ocurre casi lo mismo: no le llegaron refuerzos, con la salvedad de Roberto Hodge, pero mantiene intacta la línea de juego del año pasado; y eso también corresponde al trabajo de otro entrenador serio.

Ambos equipos tienen siete puntos. Y el que perdieron corresponde justamente al empate entre sí: tres a tres en Sausalito.

Detrás de esos dos están O'Higgins, Lota Schwager y Palestino. Los tricolores podrían compartir el primer puesto con Cobreloa si no hubiesen hecho jugar a Pedro Pinto contra O'Higgins. Eso les significó perder lo que habían cosechado en la cancha, al ganar uno por cero (con gol de Pinto, precisamente).

Y más atrás, Audax Italiano, de espectacular comienzo (2x0 a Coquimbo y 5x1 a Rangers) y sorpresiva declinación (0x1 con Cobreloa y 2x2 con Santiago Morning).

En mitad de tabla, con sólo cuatro puntos, el otro grupo de los temidos. Candidatos al título que por diversas razones no han logrado aún el rendimiento esperado, pero que pueden constituirse muy luego en animadores de fuste: las universidades, Colo Colo y Unión Española. La "U" cosechó un triunfo, dos empates y una derrota; los otros tres, dos victorias y dos contrastes. Lo espectacular corrió por cuenta de Universidad Católica, protagonista de la mayor goleada del mes: 6x0 a Rangers en Santa Laura.

Enrique Aracena



● Público y goles. La característica del primer mes reflejada en Colo Colo-O'Higgins. Cuatro a tres ganaron los rancagüinos.

Fiesta en Calama. Primer partido y primer triunfo. Cuatro por dos a Colo Colo y el anticipo de lo que sería Cobreloa en su terreno. ●

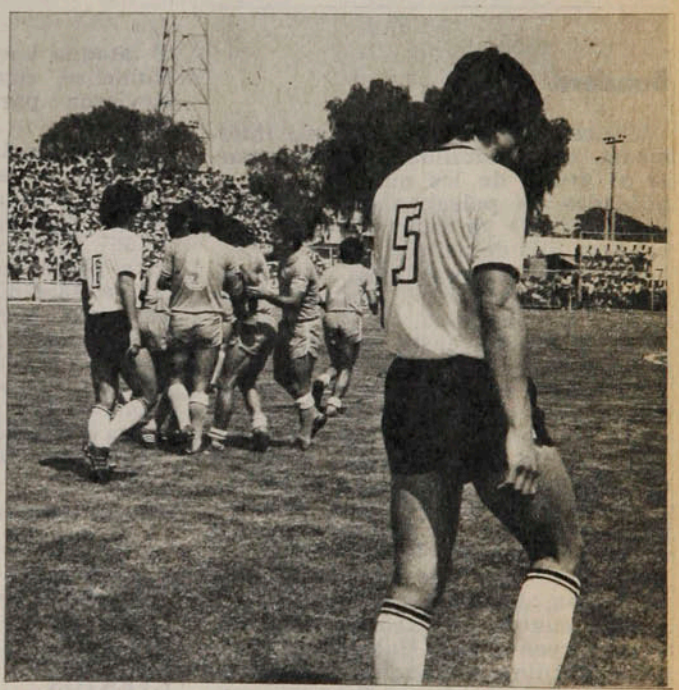

Oscar Lagos

Sergio Marchant



La gran goleada. ● Universidad Católica no tuvo compasiones con Rangers. Seis por cero en Santa Laura.

CUADRO DE HONOR

A. ITALIANO: Carlos Zamorano
AVIACION: Roberto Hodge
COBRELOA: L. Mazurkiewicz
COLO COLO: Mario Galindo
COQUIMBO: Belisario Leiva
CONCEPCION: Orlando Cabezas
EVERTON: Gmo. Martínez
GREEN CROSS: Víctor González
HUACHIPATO: Julio Suazo
LOTA SCHWAGER: Carlos Linaris
ÑUBLENSE: Mario Cerenderos
O'HIGGINS: Miguel Neira
PALESTINO: Manuel Araya
RANGERS: Rubén Rivera
S. MORNING: Luis Gangas
U. ESPAÑOLA: Rafael González
U. CATOLICA: H. Lacava Schell
U. DE CHILE: Jorge Socías

RANKING

Las promesas...

Bandera roja

Concepción está en una zona intermedia, con posibilidades de integrarse al grupo de los que tienen posibilidades de pelear algo o de caer entre los que ya están advirtiendo la bandera roja de peligro.

Ahí están Green Cross, Ñublense, Rangers, Huachipato, Santiago Morning y Coquimbo.

Lo mostrado hasta ahora no les permite hacerse demasiadas ilusiones. Y el peligro es notorio: a final de año descienden dos automáticamente y otros dos luchan por sobrevivir en una Liguilla con el tercero y cuarto de la Segunda División. La experiencia indica que generalmente son mejores los buenos de Segunda que los malos de Primera.

Así como hay tres equipos invictos (Cobreloa, Aviación y Everton), aún quedan cuatro sin saborear una victoria: Green Cross, Huachipato, Santiago Morning y Coquimbo. Este último, reapareciendo en Primera, uras doce temporadas en el Ascenso, es el único que ni siquiera obtuvo un empate: sus cuatro presentaciones terminaron en derrota. Perdió por la cuenta mínima las dos veces que actuó en casa (con Everton y la UC) y estrechamente afuera (0x2 con Audax y 2x3 con Lota Schwager). Pero las cifras no alcanzan para el consuelo: quiere puntos.

Colo Colo presenta el ataque más efectivo, con promedio de tres goles por encuentro. Pero su defensa acusa el mismo porcentaje de caídas y sólo es superada en deficiencias por la de Rangers, que fue batida trece veces. Al revés, el bloque posterior más solvente es el de Cobreloa (los dos goles que le hizo Colo Colo). Y ataque menos efectivo es el de Ñublense, cuyos únicos dos goles le sirvieron para derrotar a Huachipato.

En asistencia, nuevamente Colo Colo encabeza la estadística. A sus partidos concurrieron 54.670 espectadores, lo que significa un promedio de 13.667 por encuentro. O'Higgins atrajo a pocos menos: 52.908. Y Cobreloa, a 43.476. En contraste, a Aviación lo vieron solamente 17.861 (4.465 como promedio) y a Huachipato —el peor de los provincianos en este rubro— 11.296 (2.824 como promedio).

Once equipos mantuvieron en limpio su hoja de vida: sin expulsiones. En cambio, Ñublense ya lamentó cuatro (dos tarjetas rojas en el partido con la "U" y otras dos con O'Higgins); Colo Colo, tres (dos en Calama y otra contra O'Higgins); O'Higgins tres (una con Colo Colo y dos con Concepción). Green Cross y Unión Española lamentaron dos y Everton y Santiago Morning, una.

Ocho de nueve penales terminaron en la red, lo que da un porcentaje de conversión superior al normal. El único que malogró un tiro de doce pasos fue alguien que tiene fama de cañonero: Nelson Vásquez, de Coquimbo. El mérito fue de Oscar Wirth, arquero de la UC, que lo atajó.

Y lo que sigue es la selección de figuras de marzo, a base de las notas adjudicadas semanalmente.

LA TABLA DEL MES

EQUIPOS	PJ	PG	PE	PP	GF	GC	Pts.	Rend.	Público	Promed.
COBRELOA	4	4	0	0	8	2	8	100%	43.476	10.869
EVERTON	4	3	1	0	14	8	7	87%	28.679	7.170
AVIACION	4	3	1	0	11	8	7	87%	17.861	4.465
O'HIGGINS	4	3	0	1	9	4	6	75%	52.908	13.227
PALESTINO	4	3	0	1	7	3	6	75%	33.587	8.397
LOTA SCHWAGER	4	3	0	1	9	6	6	75%	30.367	7.592
A. ITALIANO	4	2	1	1	9	4	5	62%	42.582	10.645
U. CATOLICA	4	2	0	2	9	4	4	50%	40.311	10.078
U. DE CHILE	4	1	2	1	7	6	4	50%	26.552	6.638
COLO COLO	4	2	0	2	12	12	4	50%	54.670	13.667
U. ESPAÑOLA	4	2	0	2	6	6	4	50%	35.175	8.794
CONCEPCION	4	1	1	2	5	7	3	37%	43.228	10.807
GREEN CROSS	4	0	2	2	5	8	2	25%	15.131	3.783
ÑUBLENSE	4	1	0	3	2	9	2	25%	26.149	6.537
RANGERS	4	1	0	3	3	13	2	25%	34.503	8.626
S. MORNING	4	0	1	3	6	11	1	12%	42.603	10.651
HUACHIPATO	4	0	1	3	3	8	1	12%	11.296	2.824
COQUIMBO	4	0	0	4	3	8	0	0%	30.094	7.523

NOTA: Palestino ganó sus cuatro partidos en la cancha. Pero por mala inscripción del jugador Pedro Pinto, los puntos disputados con O'Higgins le fueron adjudicados a su rival.

LOS MEJORES



L. MAZURKIEWICZ (COB) 5.50 (4)
Manuel Araya (P) 5.25 (4)
Miguel Laino (AI) 5.00 (4)
Oscar Wirth (UC) 5.00 (4)



SANTIAGO OÑATE (UC) 4.75 (4)
Erasmo Zúñiga (E) 4.50 (4).
Manfredo González (COB) 4.50 (4)
Orlando Cabezas (DC) 4.50 (4)



ELIAS FIGUEROA (P) 5.25 (4)
Oscar Lihn (UC) 5.00 (4)
Carlos Zamorano (AI) 5.00 (4)
Guillermo Azócar (E) 4.75 (E)



RENE VALENZUELA (O'H) 5.33 (3)
Carlos Díaz (E) 5.00 (4)
Mario Soto (COB) 4.75 (4)
Alberto Quintano ("U") 4.75 (4)



RAUL GOMEZ (COB) 5.00 (4)
Juan Ubilla (UC) 5.00 (4)
Miguel Ibáñez (COQ) 4.75 (4)
Luis Gangas (SM) 4.75 (4)

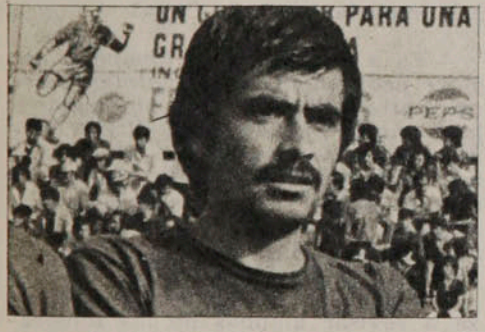

GUILLERMO MARTINEZ (E) 5.75 (4)
Víctor Merello (COB) 5.00 (4)
Waldo Quiroz (O'H) 5.00 (4)
Manuel Rojas (P) 5.00 (4)



GUILLERMO YAVAR (COB) 5.25 (4)
Mario Cerenderos (Ñ) 5.00 (4)
Roberto Hodge (AV) 4.75 (4)
Belisario Leiva (COQ) 4.75 (4)



HUGO LACAVA SCHELL (UC) 5.33 (3)
Miguel Neira (O'H) 5.00 (4)
Rubén Gómez (COB) 5.00 (4)
Sergio Messen (P) 5.00 (3)

LUIS ROSELLI (UC) 5.00 (4)
Carlos Cáceres (E) 4.75 (4)
Jorge Socías ("U") 4.75 (4)
Miguel Herrera (AV) 4.75 (4)

LUIS AHUMADA (COB) 5.00 (4)
Selvin Pennant (AV) 5.00 (3)
Domingo Loyola (AI) 4.50 (4)
Rubén Rivera (R) 4.25 (4)

EDUARDO LIMA (O'H) 4.75 (4)
Ricardo Fabbiani (AV) 4.50 (4)
Pedro Pinto (P) 4.25 (4)
Víctor González (GC) 4.25 (4)

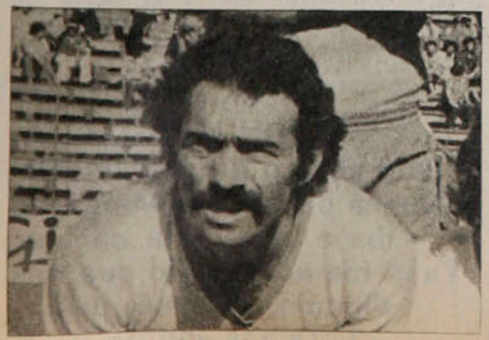





PERSONAJES

A quince días de un triunfo histórico:

LOS RECUERDOS DE GILDEMEISTER

Oscar Lagos



—¿Has descansado, Hans?

El rubio astro de la Copa Davis en la versión Chile-Argentina ha terminado su entrenamiento junto a su hermano Heinz en el Estadio Manquehue e inicia el diálogo.

—En realidad no ha sido bastante. Fui a descansar a Viña del Mar, tres días con Margarita, olvidándonos un poco de las entrevistas, del problema del cambio de casa y de la Copa Davis, aunque esto último no es fácil...

—En esos días, junto al mar, ¿te venían a la memoria los momentos más importantes de la Copa?

—Va a pasar mucho tiempo y seguiré acordándome especialmente del encuentro con Vilas. Se me viene a la memoria fácilmente el último juego, esa última pelota que me pareció no iba a terminar nunca. Luego la carrera hacia Vilas para saludarlo y la gente que se me vino encima. Son cosas imborrables.

Mientras Hans Gildemeister comienza a revisar algunas de las fotografías que captáramos durante los encuentros de la final Sudamericana, muchos niños se acercan hasta nosotros, en los prados del club alemán, y le demuestran su admiración y simpatía.

—¿Ya a quince días del partido Gildemeister-Vilas, como valorizas tu triunfo?

—Lo más importante de todo fue poder demostrar en él la razón de mi campaña de 1977 que me había

CON MARGARITA: "Este abrazo fue inolvidable. Nunca pensé que Margarita iba a bajar a la cancha. Ya ni me acuerdo lo que nos dijimos, sólo sé que lloramos juntos".



PERSONAJES

Los recuerdos de...

llevado a ubicarme entre los cincuenta primeros del mundo. (Recordamos que en noviembre pasado, conversando con Gildemeister, luego de su eliminación por el ecuatoriano Icaza en tres sets, él había lamentado no haber podido mostrar en Chile los progresos que habían culminado con la obtención del doble en el Grand Prix de Bogotá). *Mis triunfos ante Bolivia y Uruguay, culminando con la victoria sobre Vilas, me han dado una confianza enorme que me va a ayudar mucho. Ahora sé que puedo ganarle a cualquiera, como lo hice con Guillermo Vilas, el número uno del mundo.*

—¿Te acuerdas cómo esperaste ese partido con Vilas?

—La víspera fue la noche que dormí mejor. Luego, en la mañana, me quedé en el Hotel con mi señora y mi hermana, mirando por televisión el partido de Jaime. Trataba de evadirme de la responsabilidad que tenía que enfrentar un rato más tarde, pero no podía. Afortunadamente Jaime siempre estuvo ganando, de modo que eso me tranquilizó. Hasta el estadio me fui manejando el automóvil yo mismo. En los camarines me volvieron los nervios, pero ya pisando la cancha me olvidé de todo y traté, como siempre lo hago, de hacer mi juego. Lo conseguí y gané.

—¿Después del partido te felicitó Vilas?

—No. Terminando el encuentro, la gente invadió la cancha y no hubo posibilidad. Sólo el domingo, después de mi triunfo sobre Cano, Vilas fue a nuestro camarín y felicitó en general al equipo.

—Para el encuentro con Cano te notamos muy nervioso...

—Sí, creo que ambos entramos nerviosos. Era un partido muy difícil, que había que ganar de todos modos. Siempre había dicho, en víspera de la Copa, que ese encuentro sería el clave. Llegamos exactamente dos a uno sobre ellos, aunque no en la forma que pensábamos, pero igual había que ganar. Yo sabía que tenía que responder ante mí, ante el equipo, ante el público, ante todos los que confiaban en mi triunfo. Tenía mucha confianza en mis medios y sabía que tenía que imponerme a Cano. Sé que el partido no fue bueno. Yo no jugué bien porque Cano hizo un muy buen partido y me puso problemas. Pero a la larga gané y respondí que es al final lo importante.

—Hans, ¿por qué te concentraste para la disputa el día domingo en el Sheraton y no el miércoles como estaba considerado, adelantándote en tres días?

GRITANDO EL TRIUNFO: "¡Qué cara, qué expresión! Se me nota la felicidad. Era el triunfo más importante de mi carrera y lo grité a todo pulmón. Fue un momento inolvidable que lo sigo reviviendo".

LA VUELTA OLIMPICA: "Creo que nunca antes en el Court Central hubo vuelta olímpica. La di porque me lo pidió el público. Se habían portado tan bien conmigo que no podía defraudarlos".



Sergio Mardones

Enrique Aracena



—En realidad, los primeros días fueron de media concentración, ya que estaba con mi señora. Lo que yo quería era acostumbrarme a la cama, a las comidas y al ambiente en que tendría que estar para los partidos. Como aún estaba alojado en casa de mis padres tenía problemas para estar tranquilo con toda la gente que circulaba por ahí y tantos llamados telefónicos que me hacían de todas partes. La gente de la Federación y el capitán estuvieron de acuerdo y todo resultó perfecto.

Sale por primera vez en la conversación el nombre de Luis Ayala, lo que nos lleva a tocar el tema de la relación entre ambos. Hans Gildemeister hizo declaraciones en las que no aceptaba a Ayala como capitán, luego que éste no lo utilizara hace un año con Argentina. De ahí que es importante saber lo que el jugador piensa ahora...

Por primera vez, Hans demora en responder. Parece que quisiera dejar muy clara su posición.

—Creo que mucha gente puede hacer perfectamente el papel que hace Lucho Ayala. Hay otros hombres con condiciones para la capitanía. Aunque ha pasado un año, yo no puedo olvidar que hizo discriminaciones conmigo, cuando estábamos concentrados para jugar contra Argentina. Recuerdo que me tenían catalogado como número cinco y él me hizo sentir esa diferencia, tratándome distinto al resto. Yo pienso que un capitán debe considerar a todos por igual y en víspera de un encuentro, determinar a los titulares y a los reservas, aunque de antemano, se suponga quiénes serán los escogidos, pero no se debe hacer discriminaciones desde antes. El tiempo me dio la razón, y pude demostrar que podía ser titular. El



Sergio Mardones

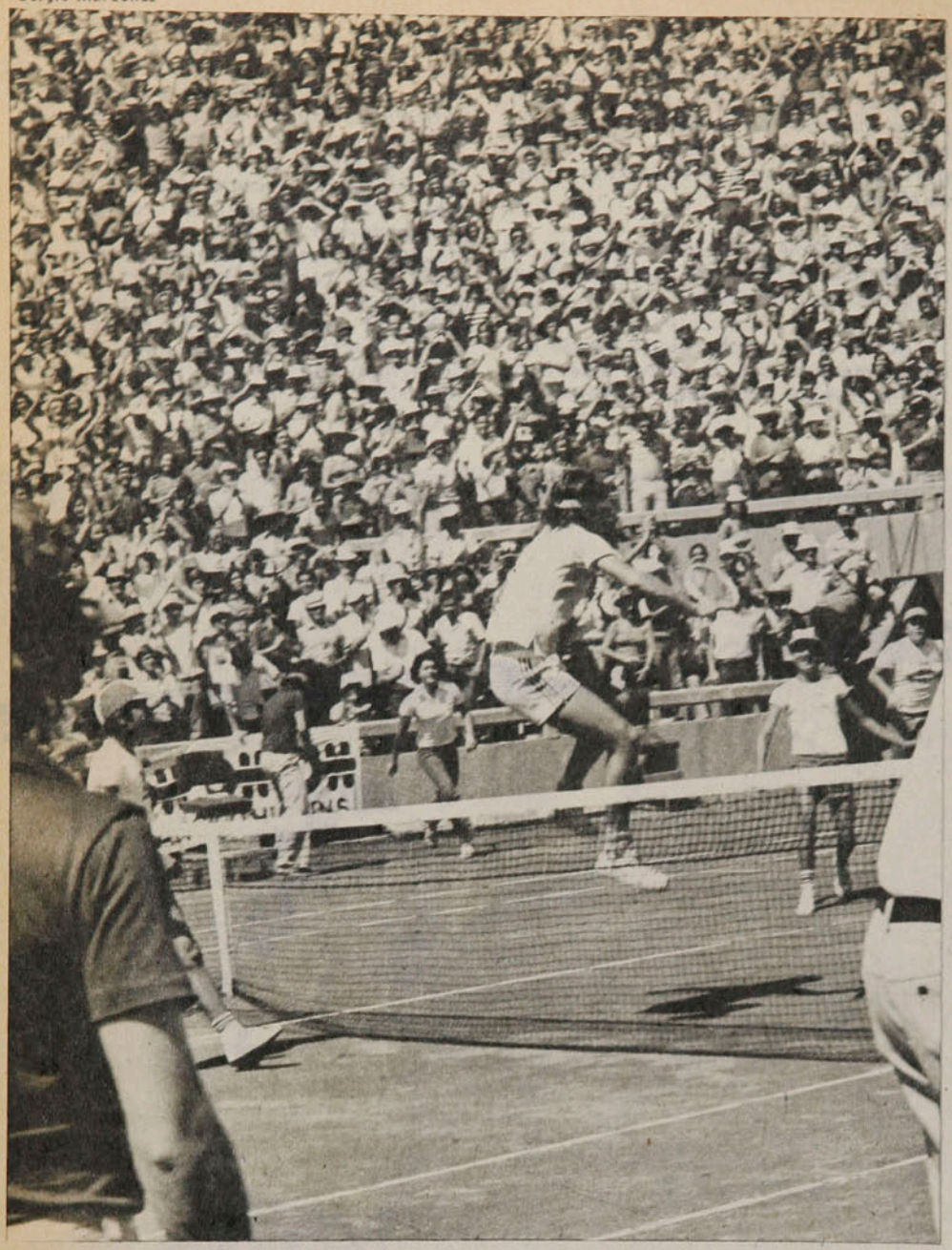

● **SALTANDO LA RED: "Otro momento inolvidable. Mira cómo estaba la tribuna. Era el triunfo ante Cano y la conquista de la Zona. Es un pequeño salto a la historia de nuestro tenis".**

PERSONAJES

Los recuerdos de...

mal momento ya ha pasado, es un problema superado.

—¿Crees tú que a Furlong, el capitán argentino, le pasó un poco lo que Ayala hace un año, tener temor de arriesgarse a poner a alguien nuevo en vez de los conocidos de siempre, por lo que no consideró a Clerc en los singles?

—Creo que no exactamente igual. El año pasado Ayala tenía a Belus Prajoux, que ya había demostrado ante Italia que estaba en condiciones de jugar como titular. En este caso, Furlong confió en Cano, por su estupenda campaña en Copa Davis del año anterior, y creo que Cano estuvo dentro de su papel. Ahora Clerc es cierto que venía de ganar dos torneos en Chile, pero playeros (Viña del Mar y Papudo), pero no es lo mismo que jugar en un campeonato de la ATP, o una Copa Davis. Quizás si hubiese jugado Clerc en los singles y Cano en el doble —Furlong anticipó que ninguno jugaría los tres días—, el triunfo chileno habría sido igual y la pregunta se habría planteado al revés.

—Los periodistas argentinos han destacado como lo más importante, según su prisma, el triunfo de su doble, lo que vendría a significar que de ahora en adelante el punto clave sería ése. ¿Tu estás de acuerdo con esa opinión?

—Si ellos piensan que el doble será desde ahora clave, yo creo que no. Esa actuación nuestra fue falsa. Especialmente en el caso de "Pato" Cornejo, que entró frío. Pienso que en las próximas confrontaciones tenemos que ganar nosotros, pues los cuatro titulares tenemos mejor ranking que ellos, salvo Vilas, en dobles. Es cierto que Clerc hizo un estupendo partido, pero él jugó absolutamente suelto, ya que era un punto en el que no confiaban, lo que le permitió golpear con absoluta libertad, sin presión. Si el punto hubiera sido clave o si más adelante fuera clave, su actuación habría sido y será absolutamente distinta.

Pero Argentina, por ahora, ya ha quedado atrás. En la mira de los chilenos está la disputa en septiembre, con Estados Unidos por la final de la Zona Americana. ¿Cómo se preparará Hans hasta entonces?

—Ahora viajo a Montecarlo para pasar luego a Houston, de ahí a Las Vegas y a continuación, vuelvo a Europa, a la Copa de Naciones, en Düsseldorf. (Chile está seleccionado entre los ocho equipos más poderosos del mundo). Luego de esta Copa, juego la serie del Grand Prix, que se inicia en Europa, hasta culminar en Wimbledon. Posteriormente de vuelta a Estados Unidos, para combinar los torneos de verano, también del Grand Prix, con entrenamientos en el Rancho de Harry Hopman hasta terminar en Forest Hills, en víspera de Chile-Estados Unidos.

Hans Gildemeister ha enfrentado sólo a uno de sus próximos posibles rivales en la Copa Davis, a Eddie Dibbs, quien derrotó en dos torneos consecutivos, primero en cuartos de final del Washington Star por 6-4, 2-6 y 6-1,

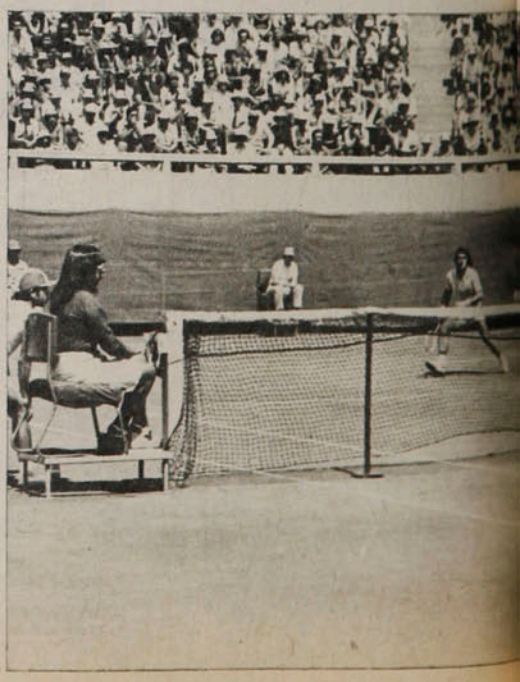

Enrique Aracena



Oscar Lagos

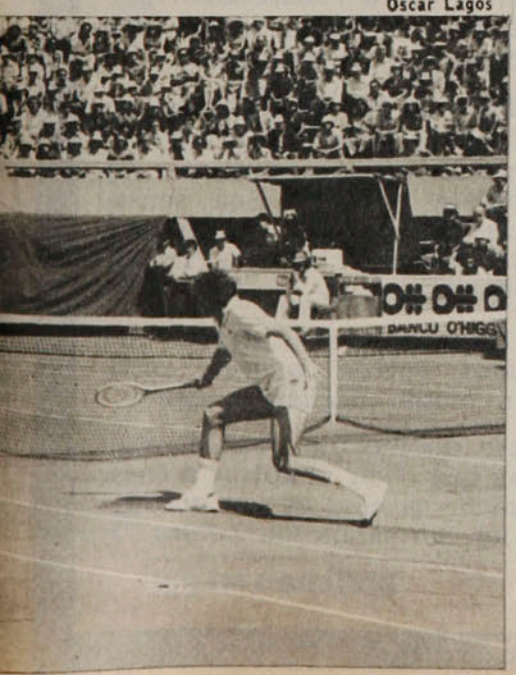

VILAS DERROTADO: "¿Esto parece que es después que le gané, no?"

FILLOL-CANO: "Este partido lo vi por televisión. El que Jaime fuera siempre adelante me dio confianza para enfrentar a Vilas".

y luego, en gran actuación de Hans, en semifinales en Louisville por 6-2 y 7-6. Sin embargo, no ha jugado ni con Gottfried, Gerulaitis, Solomon, Smith, Lutz, Tanner, Steward o MacNair, ¿Qué espera de ese encuentro?

—*Si tenemos la posibilidad de jugar en Chile, en canchas de ladrillo, creo que tenemos grandes posibilidades. Jaime, "Pato", Belus y yo, estamos en condiciones de hacerles grandes partidos a los americanos.* (Y Hans tiene razón. Jaime Fillol, el año pasado, en Nottingham, eliminó a Gottfried y Smith y en Las Vegas a Lutz, mientras que Cornejo derrotaba en Boston a Roscoe Tanner y Fillol volvía a repetir su triunfo ante Gottfried). *Ahora si jugamos en Estados Unidos, ellos nos llevarán seguramente a algunas de las canchas más rápidas que tengan, de material sintético, donde tienen a los primeros cinco del mundo y ya sería más difícil.*

Ha transcurrido la hora, y Hans debe volver a su nueva casa, pues está recién trasladado. Y tiene que organizarla. Surge entonces la última pregunta. ¿Ahora, qué se puede decir que estás llegando a la cima de tu carrera, mirando hacia atrás, tu reconocimiento en quién recae?

—*En primer lugar en mi familia, en mis padres. "Papá" Benito me costeó personalmente el pasaje cuando tenía catorce años y fui a Miami al Orange Bowl y logré mi primer triunfo internacional. Mi hermano mayor, Federico, radicado en Estados Unidos, cada vez que he estado en Norteamérica, me ha ayudado en todos mis gastos y traslados. Recuerdo que me pagó tres años de clases con George Toley, un entrenador que sacó entre otros a Osuna, Ramírez, Lutz, y otros, y me adaptó a las canchas de cemento, donde mejoré mi saque y especialmente mi volea. Y tampoco puedo olvidar a don Enrique Planella, presidente del Stade Français, donde di mis primeros pasos en el tenis; me ayudó dentro del club, e incluso me pagó un pasaje a Estados Unidos. Y ahora tengo a mi lado a Margarita, quien es la persona que me ha apoyado plenamente en esta última etapa de mi carrera.*

Termina los recuerdos. Hans se levanta y seguido por los niños va abandonando el Estadio Manquehue, mientras la tarde comienza a caer. Y como despedida, le acotamos, ¿cuándo serás el número uno de Chile?

—*Eso ya no es problema mío. El ranking lo confeccionan otras personas, yo ya enfrenté una vez a Jaime, en Forest Hills, y lo gané.* (Nosotros nos enteramos que la televisión quiso realizar un match desafío entre ambos jugadores y Jaime no aceptó). *Lo ideal sería volver a jugar para resolver esta situación. En todo caso, si soy el número uno, feliz, si soy el número dos, ningún problema.*

CARLOS RAMIREZ.

Lo confieso...



En números tal vez sea lo mismo. Mil novecientas sesenta y ocho horas son exactamente ochenta y dos días.

Pero si yo digo que estuve ochenta y dos días lejos de ESTADIO no estaría hablando con exactitud. Estuve fuera mil - novecientas - sesenta - y - ocho horas. Una a una. Una tras otra.

Es que hay muchas formas de medir las ausencias. A veces bastan el reloj y el calendario. Otras veces es la suma y resta de recuerdos amables y dramáticos que se van agolpando, aprietan la garganta y nublan la vista. No es sólo el lirismo de un par de lágrimas: suele ser, por instantes, un torrente desgarrador, infinito y trágico. Lo confieso.

Trece años en el compromiso total de una vocación no son broma. Años vividos en el estilo de ESTADIO. Jornadas de trabajo que sólo tienen hora de comienzo y que a veces se estiran en la provisión de café para ganarle al sueño. ¿Vacaciones? ¿Día libre? Palabras que no están en el diccionario de esta casa. Hay que haber visto salir el sol junto a la máquina para entenderlo.

Las primeras de estas casi dos mil horas las pasé viendo a personas que no estaban y escuchando palabras que nadie decía. Palabras urgentes, palabras plácidas. Unas de elogio, otras de rechazo y siempre alguna de aliento. Las seguía escuchando en la aparente soledad de esas paredes que cobijaron los sueños más hermosos, los más dolorosos desencantos, las más puras ilusiones.

Estaba todo eso ahí, aunque no estuviera nadie para decirlo, aunque ya no estuvieran los viejos diplomas de tantas alegrías, la colección inseparable de hojas que amarillean, el viejo anafe irremediable. Tampoco estaban los muchachos de siempre. Aquéllos con los que había comprobado que hasta la escasez es abundante cuando la repartición es justa y que el café de los hermanos no es nunca amargo aunque falte el azúcar. No estaba nadie en esas salas vacías. Pero estaban todos.

Y hablé con ellos. Conversé conversaciones ya conversadas. Dije cosas ya dichas y escuché cosas escuchadas. Volví a verlos dando el paso al frente, dándolo todo por ESTADIO. Unos, consagrados, caminantes de todos los caminos del periodismo en más de treinta años y que la fama la recibieron por añadidura y no por perseguirla. Otros, en el amanecer de una vocación, haciéndose a la imagen de quienes les han entregado una herencia a la que hay que hacerse acreedor cada día.

Y vino alguien y dijo "vamos". Dijo "no hay nadie". Dijo "¿qué sacas...?"

Me fui caminando con un paso que no conocía. Tembloroso.

Han pasado casi tres meses. Y vino alguien y dijo "vamos, están todos".

Los he vuelto a ver a todos. Todos los que escriben y todos los que leen ESTADIO. La más fraterna de las comunidades se mantiene intacta, con el agregado feliz del respaldo de una gran casa editorial.

Y he visto, entonces, que el sueño no se perdió. Por el contrario: se va concretando por los mejores caminos. Con más solidez que nunca antes.

Por eso he vuelto y me he permitido —por vez primera— expresar estos sentimientos en primera persona. Son sensaciones demasiado profundas para intentar hacerlas impersonales.

Hoy, en este primer día nuevo, hubiera querido escribir "como decíamos ayer"...

Pero no me fue posible. Algo hay que decir al volver a casa, cuando la casa es tan querida y los hermanos tan nobles.

EDGARDO MARIN.

ENTRETIEMPO

Sergio Mardones



En el estadio El Bosque, Ñublense sufre su primera derrota del torneo, por dos goles a cero.

1 El equipo rival —ver foto— fue:
a) Aviación
b) Universidad Católica
c) Universidad de Chile

2 El árbitro del encuentro Colo Colo-O'Higgins en Santa Laura, fue:
a) Juan Carvajal
b) Juan Silvagno
c) Mario Lira

3 En el tres a tres de Everton-Aviación, el empate viñamarino lo consiguió:
a) Guillermo Martínez
b) Mario Salinas
c) Sergio González

4 El mejor arquero de la segunda fecha, en el ranking de la semana fue:
a) Manuel Araya
b) Hugo Carballo
c) Simón Kusmanic

5 El entrenador Herhmat Mohajerani, asistirá al Mundial de Argentina dirigiendo el equipo de:
a) Irán
b) Túnez
c) Hungría

6 La primera vez que Chile y Argentina se enfrentaron en Copa Davis, fue en el año:
a) 1931
b) 1935
c) 1940

7 En el triunfo de Palestino sobre Concepción —cuatro a dos—, Oscar Fabbiani anotó:
a) Un gol
b) Dos goles
c) Tres goles

8 Paul Breitner, el ex defensa de la Selección de Alemania Federal, campeón del mundo 1974, juega actualmente en el club:
a) Borussiá
b) Eintracht
c) Colonia

9 El basquetbolista Luis Celis Gamboa, que jugara en Universidad Técnica y otros clubes de Santiago, Valdivia y Antofagasta, nació en:
a) Panamá
b) Costa Rica
c) Venezuela

10 En el torneo de tenis de Talagante, el ganador en serie juvenil fue:
a) Pedro Rebolledo
b) Rodrigo Acuña
c) Erwin Dannenberg

11 En la competencia de tenis Europa-América, disputada en Madrid, Jaime Fillol ganó a:
a) Ilie Nastase
b) Corrado Barazutti
c) Adriano Panatta

12 Francisco Marinho, preseleccionado brasileño para el Mundial de Argentina, juega en:
a) Fluminense
b) Botafogo
c) Flamengo

RESPUESTA: 1C, 2B, 3B, 4C, 5A, 6A, 7B, 8B; 9A; 10A; 11B y 12 A. De 12 a 10 respuestas correctas: muy bueno; de 9 a 7: bueno; de 6 a 4: regular. Menos de cuatro: debe leer más ESTADIO.

MIGAJAS

de Jumar

En todos los mundiales ocurre lo mismo. Viajeros que se trasladan de cualquier manera con tal de estar presentes en la justa. Desde Guayaquil se anuncia ahora que un joven aficionado proyecta llegar a Buenos Aires en su bicicleta.

Se llama Carlos Fernández Morales, tiene 24 años y piensa partir a comienzos de abril...

¿Cómo se financiará?

Con la venta de diversas manualidades. Por de pronto, ya ha fabricado quince mil collares de monedas de 10 centavos de



● **Jorge Neumann: "Me pegan y después me retan".**

Sucre... De modo que el muchacho no sólo sabe pedalear en bicicleta...

□□□

Muy infortunado estuvo Neumann en los partidos de la Copa con los brasileños. Frente a Atlético Mineiro fue un problema para la zaga y debió soportar cualquier cantidad de golpes. Contra Sao Paulo su actuación fue fugaz, pues tuvo muchas vacilaciones y lo sustituyeron rápidamente. La noche del empate con Atlético Mineiro tuvo que soportar además los retos de sus compañeros por ese exceso instintivo de quedarse con el balón.

Al salir del camarín, el joven alero rojo estaba desolado:

—¿Se dan cuenta?, en la cancha me pegan y en el vestuario me retan...

□□□

Nelson Oyarzún siempre habla de sus "aviones" al referirse a los jugadores de la "U". Tras la derrota con Aviación tuvo que soportar algunas bromas, pues le dijeron que en lugar de aterrizar en El Bosque lo había hecho en Santa Laura...

□□□

El público chileno es muy tranquilo.

Los extranjeros se sorprenden de su frialdad y su apatía. En Chile —se ha dicho hasta el cansancio—, los equipos levantan a las multitudes y no las multitudes a los equipos. Durante los días de la Copa Libertadores hubo un solo incidente en la tribuna del Nacional. Y lo protagonizaron las barras que trajeron Atlético Mineiro y Sao Paulo...

Cuando la fuerza pública se acercó al lugar del pugilato se llevó la gran sorpresa. No había un sólo hincha de Palestino o de la Unión...

Por lo demás, ese sector del estadio lleva un nombre que no puede ser más elocuente. Las gradas que están bajo la marquesina corresponden a la tribuna Pacífico...

□□□

Hay cosas que no pierden vigencia ni actualidad.

En una revista transandina leemos algo relacionado con el partido que disputaron el año pasado Argentina y Australia por la semifinal de la Copa Davis. El árbitro general fue Marcelo Taverne y por cierto que al dirigente chileno —recordado tenista además— le dedican algunas frases muy poco amables. Le dicen —entre otras cosas— que estuvo muy infortunado, porque en muchas discusiones recurrió al expediente de "dos pelotas más". Y en tales casos, agrega el articulista, el asunto es bien claro. Sí o no...

□□□

Sorprende en realidad tal desconocimiento de los hechos. Justamente cuando un guardalíneas declara una mala pelota y el árbitro general comprueba que fue legítima, sencillamente ordena reanudar el juego con dos nuevos servicios, para no desautorizar a su colaborador. Y lo grave es que el comentario aparece en "Todo Tenis". Una revista especializada...

□□□

Al cerrar marzo, Cobreloa era puntero en Primera División y Regional Antofagasta en Ascenso. Como para confirmar lo importante que sigue siendo el Norte Grande en este país...

A Martín Vargas le regalaron una grabadora muy valiosa al término de su combate con "Nico" Pérez, como una expresión de gratitud del deporte de Punta Arenas. La ceremonia tuvo lugar en el mismo ring. Al llegar a los vestuarios, un periodista capitalino apuntó:

—¡Muy oportuno el regalo!... ¡A ver si así se graba bien las instrucciones de Cavillon...!

□□□

Los comentaristas de televisión que tuvieron a



● **Martín Vargas. Instrucciones con grabadora.**

su cargo la transmisión del tenis para el match Chile-Argentina lucieron camisas deportivas muy modernas de la línea Fila, una moda italiana impuesta por Panatta y acreditada por Borg. Las trajo de regalo Patricio Apey, que está radicado en Miami y vino por unos días a Chile. Lo más celebrado es que acertó con la medida exacta. Y en el caso del "Sapo" Livingstone no es tan fácil...

EL HUMOR

de hervi

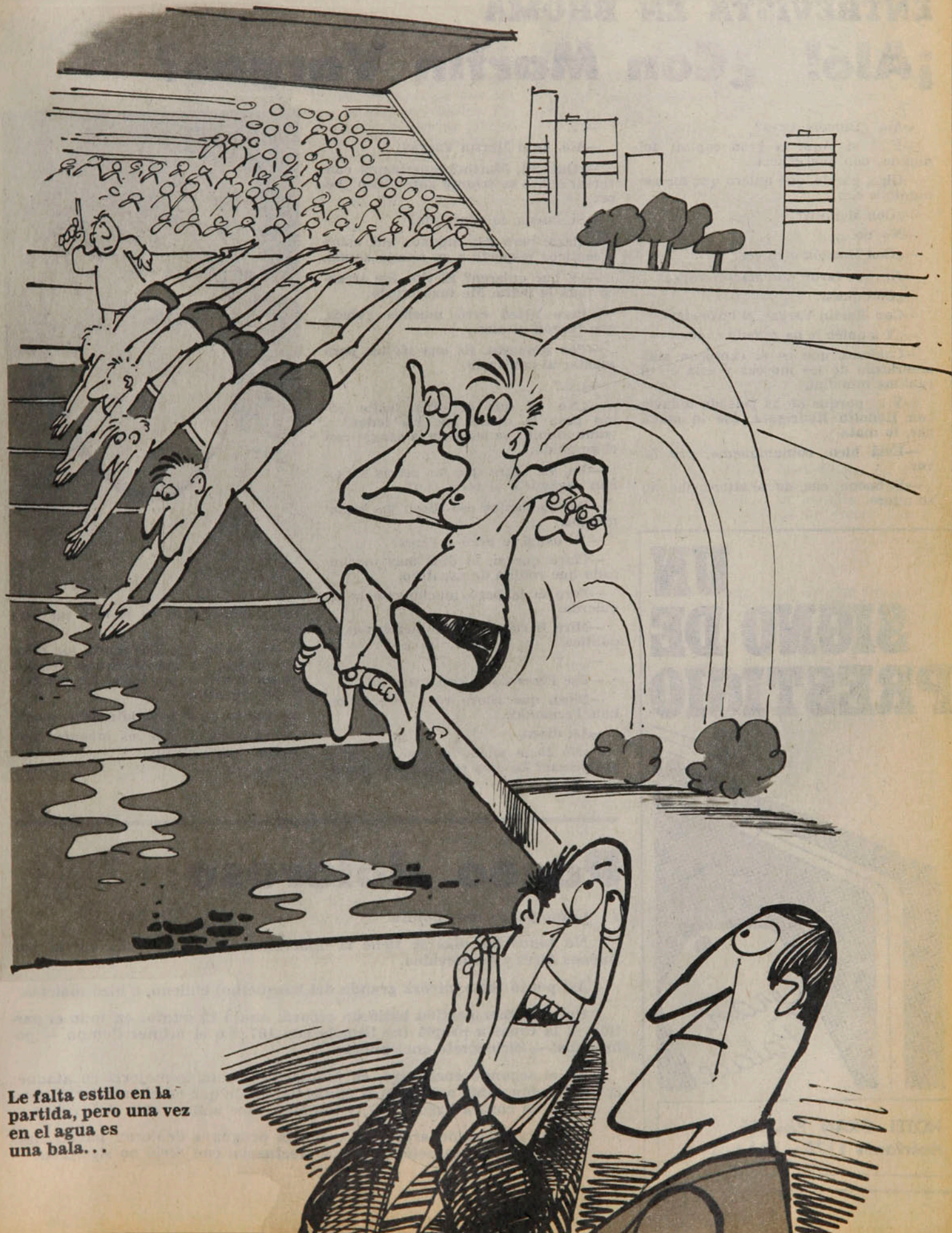

Le falta estilo en la partida, pero una vez en el agua es una bala...

SIN BARRERA

ENTREVISTA EN BROMA

¡Aló! ¿Con Martín Vargas?

—Aló. ¿Buenos Aires?

—Y..., sí. Aquí la gran capital del mundo, con sus calleci...

—Oiga, párele, que quiero que me comunique con...

—¿Con Menotti?

—No, no...

—¿Con Monzón otra vez?

—No, por favor, con Martín Vargas.

—¿Con quién?

—Con Martín Vargas, el boxeador.

—¿Y a quién le ha ganado el co...

—Cuidado, que es el campeón sudamericano de los moscas y está en el ranking mundial.

—Y..., porque no ha peleado todavía con Rodolfo Rodríguez, ése lo mata, che, lo mata.

—Está bien, comuníqueme, por favor.

—Y, bueno, che, no se altere, che, no se altere.

—...

—Aló. Aquí Martín Vargas.

—¿Qué tal, Martín?, queríamos conversar sobre su triunfo ante "Nico" Pérez.

—Sí, bueno, lo gané, ¿no?

—Claro, pero hay algunos que están escépticos respecto a su estado actual.

—¿Y qué quieren? El tipo ése arrancó toda la pelea. Me tuvo miedo.

—Pero usted erró muchos golpes, que fueron al aire.

—Por supuesto. Es una táctica para asustar al contrario.

—¿...?

—¿No ve que el otro siente cómo pasa la mano por los lados?... ¡zuuuummm! Se les hiela la sangre con el zumbido.

—Ya, ya. Claro que las peleas se ganan pegándole al otro, ¿no?

—Por lo menos eso dicen los reglamentos.

—¿Y usted le pegó a Pérez?

—Claro que sí, lo dejé más machucado que rodilla de zapatero.

—Pero él le pegó mucho con la izquierda.

—Mire, le ruego que no mezclemos la política.

—¿...?

—Ese Pérez no es rival para mí.

—Dicen que ahora va a pelear con Lois Fernández.

—Así dicen.

—¿No tiene miedo de que le cause problemas? La otra vez le dieron ganador a usted, pero en el ring fue otra cosa.

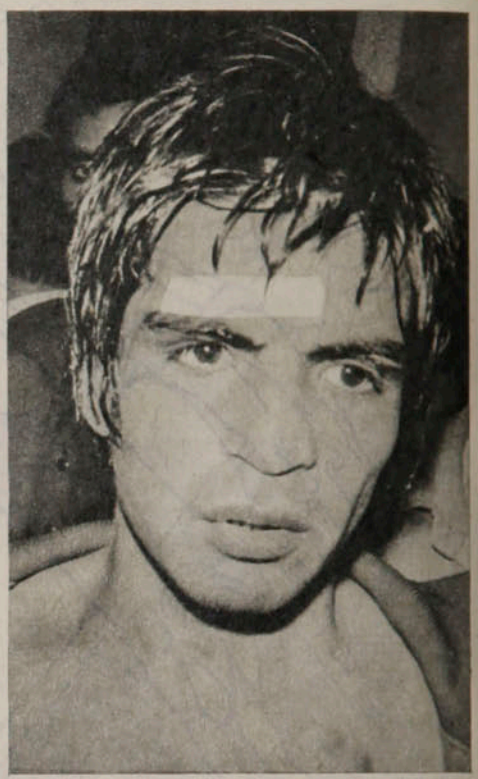

—Eso es lo que dice usted, los otros periodistas, los que fueron al estadio, los que lo vieron por televisión y la gente del argentino.

—Bueno, ¿y si pasa lo mismo ahora?

—No creo; si son los mismos jurados, no tengo miedo.

—Ya, ya.

UN SIGNO DE PRESTIGIO

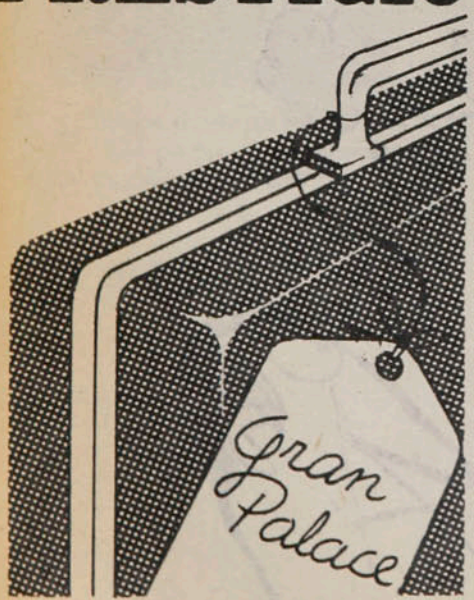

HOTEL GRAN PALACE
Huérfanos 1178 - 10.º piso

Paseo doloroso

Como paseo, muy bonito.

No todos los días se tiene la oportunidad de darse una vuelta por Buenos Aires y Montevideo.

Así pensó Sirio, otrora grande del básquetbol chileno, e hizo maletas.

En el primer partido batió un récord: anotó 29 puntos en todo el partido. Y la canasta propia fue llenada con 107. En el primer tiempo —¡pobrecitos!—, Sirio anotó once puntos.

En el segundo encuentro, en Montevideo, notable mejoría en ataque: la producción subió a 62 puntos (¡más del doble que en el anterior!), pero la cuenta en contra llegó a 137, y también debe andar cerca del récord.

Tanto la selección argentina como la uruguaya debieron pactar nuevos partidos de preparación: los que efectuaron con Sirio no sirvieron.

SIN BARRERA

Enrique Aracena



LA CASUALIDAD

Su equipo estaba dos-uno arriba a los 48' y un desgarro lo marginó del encuentro, cuando las cosas se ponían difíciles. Pero donde menos se piensa salta la liebre. El reemplazante de Crisosto —Hidalgo— consiguió los dos goles de la victoria definitiva de Colo Colo sobre Audax.

Enrique Aracena



Enrique Aracena



LA CANDIDATA

Alumna de la Escuela de Periodismo de la Universidad de Chile y candidata a reina. Posa junto a Alberto Quintano, el capitán de la "U", en los momentos previos al match con Unión Española.

LAS IRAS

Cabeza gacha, ausencia total de ese temperamento inclaudicable. Nelson Oyarzún no puede evitar las iras de la hinchada al dirigirse a los vestuarios, luego de la derrota de la "U" ante Unión Española.

Enrique Aracena



Oscar Lagos

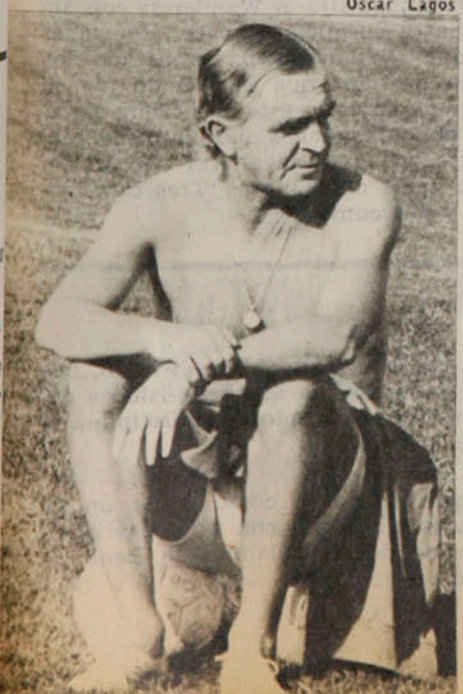

EL CEREBRO

Los dos balones de fútbol sirven de lugar propicio para sentarse a pensar. Andrés Prieto durante un entrenamiento de Cobreloa en Santa Laura, "estudia" como ganarle a Lota y seguir de puntero. Y resultó, claro.

EL RECORD

Catorce años que no era sustituido durante un partido. Todo un record el de Elías Figueroa. Lástima que terminara el miércoles en Santa Laura frente a Green Cross. Un tirón muy fuerte lo obligó a abandonar, muy a pesar suyo.

SIN BARRERA

Onda corta

LE CAYO LA TEJA. Bastante fuerte "le cayó la teja" a Mario Cerendero, el capitán de Ñublense, luego de su expulsión frente a O'Higgins en Rancagua. El Tribunal de Penalidades de la ACF lo suspendió por dos encuentros. "Yo no insulté al árbitro Enrique Marín como él lo asegura en su informe. Cuando Vargas hizo el gol, completamente offside, yo fui a reclamarle al guardalíneas, pero sin garabatos. Luego vino el árbitro y me dijo de todo. Yo sólo le contesté que era un sinvergüenza. Primera vez, en dos años, que me expulsan."

CONFIRMADO. Aprovechando su paso por Santiago, los periodistas consultaron a Selim Chat, el presidente de Rangers, uno de los colistas del certamen, por la situación del entrenador Ramón Climent. Para despejar dudas, señaló que "Climent tiene todo nuestro respaldo. El no es culpable de que le hayamos entregado un equipo incompleto y que sólo ahora se tenga la plantilla definitiva. Ya cosecharemos frutos, por ahora hay que esperar tranquilos".

LA RACHA. "Voy a volver a ser el jugador que quiere la hinchada. Este domingo comienza la buena racha para mí." Héctor Pinto no disimulaba su optimismo días antes del encuentro con Audax Italiano. El técnico, Sergio Navarro, había señalado que apoyaría al "Negro", porque es un buen jugador. El domingo frente a los itálicos, Pinto demostró que realmente es un buen jugador. Que la racha dure es cosa personal.

LA PREMISA. "Si jugamos bien, ganaremos, y si lo hacemos mal, perderemos." La premisa de Armando Tobar antes del partido con Colo Colo. Como Audax perdió 4x2 frente a los albos, entonces se jugó mal, según se desprende de la frase del técnico.

EL GERENTE. Francisco "Salo" San Miguel, delegado de Huachipato ante la Central de Fútbol, declinó el puesto para hacerse cargo de la gerencia de Unión Española. El dirigente es muy amigo de Abel Alonso, presidente del club hispano, y reemplazaría en las mismas funciones a Juan Facuse, que viajó a Calama para trabajar en Cobreloa.

EL PERDON. Durante la semana la noticia trascendió a todos los niveles. El guardametas Juan Olivares —de larga trayectoria en el fútbol chileno— sería despedido de Wanderers por sorprendérsele en estado de ebriedad antes de un encuentro oficial. Pero, luego de una reunión de la directiva con el portero wanderino se resolvió perdonarlo y reintegrarlo a los entrenamientos. Como una muestra de que todo quedó en nada, Guillermo Díaz, el técnico, ha recomendado la contratación como tercer arquero de Ricardo Olivares, hijo de Juan.

LA VUELTA DE RODRIGUEZ. Su regreso a Chile está anunciado para mañana jueves. Triunfador en México por varias temporadas, emprendió el camino de otros como Quintano, Figueroa, Manuel Rojas, Pinto, Peralta y Hodge, para terminar su carrera futbolística en nuestro país. Juan Rodríguez, el popular "Care Pato", tiene dos proposiciones: una de Colo Colo y otra de Unión Española, las que estudiará y resolverá una vez en Santiago.

LOS EMPATES. Ojo que en la cartilla de Polla Gol de esta semana ya hay un resultado fijo. A Wanderers con Antofagasta juéguele empate. ¿Por qué? Porque Wanderers ha empatado los cinco partidos que ha jugado por la Segunda División este año. Tome nota: 0x0 con Magallanes, 1x1 con Independiente, 1x1 con Naval, 1x1 con La Serena y 1x1 con Linares. Tres como visita y dos como local.

Enrique Aracena



Héctor Pinto: Su confianza tenía base.

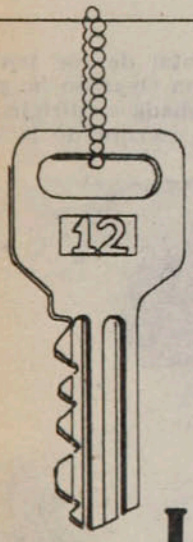

ESTA LLAVE ABRE SU COMODIDAD

HOTEL PANAMERICANO
Teatinos y Huérfanos

LO DIJERON EN SERIO

"Arturo Quiroz está acostumbrado a los clubes grandes. Por ejemplo, nos pedía un kinesiólogo, que no podemos pagar. Además, no acató decisiones del club al solidarizar con los jugadores, que cometieron un acto de indisciplina al amenazar con no jugar si no les pagábamos los sueldos."

(En 1978 aún hay clubes profesionales que no tienen cómo pagar un kinesiólogo y que se enojan porque los jugadores amenazan con no jugar si no se les cancelan los sueldos, según se desprende de las palabras de René Alvarez, presidente de Independiente de Cauquenes.)



INTERNACIONAL

UNA HISTORIA SENCILLA...

De niño pobre de los barrios de Montevideo, a Campeón de Europa y aspirante a la corona mundial de todos los pesos. Síntesis de la vida del uruguayo-español Alfredo Evangelista.

Se dice que la necesidad hace al boxeador. Habrá excepciones, es claro, pero la dedicación de los negros en EE. UU. al rudo oficio y en general la extracción de la mayoría de los pugilistas que llegan a profesionales es confirmación de la regla.

Una confirmación más podría ser la de Alfredo Evangelista, actual campeón de Europa de los

EL DEL FRENTE

Cuando le preguntaron a Alfredo Evangelista qué significa para él el hombre que tiene al frente, sobre el entarimado del ring, contestó:

"Es un compañero de profesión, una buena persona que trabaja para vivir, igual que yo. Pero cuando estoy arriba, no puedo pensar eso, me prohíbo pensarlo, porque si lo hiciera, sería incapaz de pegarle. Cuando estoy entre las cuerdas pienso que es un tipo que se interpone en mi carrera, un enemigo que me quiere detener, que quiere dejar sin dinero a los míos; esa idea me da fuerzas para agarrarlo a trompadas hasta que cae. Y, lo confieso, me gusta verlos caer. Luego me intereso por ellos y les guardo un recuerdo cariñoso. Pero arriba tengo que destruirlos, por que de lo contrario me destruirán ellos a mí y a mi familia, que es por la que lo hago todo."



● Muy jerarquizado entre los deportistas de España, Evangelista comienza a sacar provecho de su fama. Aquí junto a sus padres, a la esposa (al medio) y una hermana.

INTERNACIONAL

Una historia...

pesos pesados y que en su récord tiene una muy honorable actuación frente al entonces campeón del mundo, Muhammad Ali.

En su caso se combinan los factores. La vida era muy dura para Vicente Roque Evangelista, peón sin destino fijo en Montevideo, padre de tres hijos. Un boxeador frustrado. Se hubiera dedicado en cuerpo y alma al deporte de los puños, por el que penaba y moría, si un accidente no le hubiera dejado esa deformación en la cadera, que terminó por impedirle hasta andar normalmente. De todas maneras y para despuntar el vicio, parte de su vida transcurrió en los gimnasios de los clubes montevideanos, aunque no fuera más que para sentirse de aquel mundo que le apasionaba, pero que le estaba vedado.

Y tenía el otro gran motivo de su misérrima existencia: su hijo Alfredo; cuando el primogénito tenía cinco años y anunciaba ya un físico exuberante, Vicente Roque le enfundaba las manos, lo subía a la cama y, él arrodillado, le enseñaba a boxear.

Pero un día cualquiera Vicente Roque Evangelista se hastió o se avergonzó de su generalmente estéril peregrinaje en busca de algún trabajo que hacer, de albañil, de cargador, de lo que fuera. Y decidió marcharse. *"Cuando tenga dinero para resolver mi vida y la de ustedes, volveré; y si no lo consigo, no volveré nunca"*, le dijo a Elsa Chamorro, su mujer. Y se fue, dejando a cargo de la casa al ya desarrollado Alfredo, de catorce años, al que le hizo un insólito pedido: *"Si de verdad me quieres, haz una cosa por mí: aunque sea una sola vez en tu vida ponte los guantes y haz un combate. Que yo sepa que mi hijo hizo una vez lo que yo no pude hacer nunca"*.

A cumplir

Alfredo Evangelista, "jefe" de hogar, dejó de ser niño de un día para otro. A casa entraban los "vintenes" que aportaba su madre fregando pisos y él cargando sacos en una industria. Que para eso estaba perfectamente capacitado, no obstante su tierna edad. *" Siempre fue crecido; ya cuando nació parecía un nene de un mes"*, recuerda su madre.

Su contextura resultó al principio su gran problema. Comiera lo que comiera, siempre quedaba con hambre y no podía saciarla. Los muchachos de su edad le llamaban "el grandulón" y lo hostilizaban donde lo encontraran. Esto fue lo que lo llevó a trenzarse en sus peleas callejeras. Y entonces recordó lo que le había dicho su padre. Se veía grande, se sentía fuerte, Vicente Roque le había enseñado los fundamentos: tirar las manos, esquivar, avanzar y retroceder. Con ese bagaje llegó a los gimnasios, donde impresionó con su corpulencia y por eso de ya saber algo antes de meterse a un ring.

El impulso decisivo se lo dio un combate de Cassius Clay que vio por televisión. Apreciando la sagacidad, la astucia del campeón del mundo, se sintió capaz de hacer lo mismo —o algo parecido—. Determinó que después de todo, el boxeo —al estilo de Clay (o Ali)— podía hasta ser menos rudo que su faena diaria, con los sacos al hombro, en aquella industria cafetera. Y si tenía que pelear en la calle por nada y a menudo con varios a la vez, ¿por qué no darle satisfacción a su padre? ¡Quién sabe dónde andaría Vicente Roque Evangelista rodando mundo!...

Y obtuvo una pelea como aficionado en un club de Montevideo. Se puso los guantes, como había prometido, y ganó. Y siguió ganando esos combates de amateur, oyendo y siguiendo consejos, dedicándole su vida al boxeo. Porque además le gustó.

Se terminaron las riñas callejeras, se empezó a hablar de él. Le dieron un buen trabajo, con menos sacrificio y más remuneración. La miseria empezó a quedar atrás.

Se cruzó en su camino con Kid Tunero, aquel gran boxeador que vimos en Chile frente a Fernandito, y que, radicado en España, se quedó en el boxeo como manager-profesor. Fue el entrenador de Legrá. Y Tunero le propuso llevarlo a España, hacerlo profesional, poner a sus pies la gloria y la fortuna. A los 20 años se toman resoluciones rápidas. Y Alfredo Evangelista decidió intentar la aventura. Total, ¿qué perdía?...

Recién pasados los 20 años estaba debutando en Madrid; luego sería campeón nacional, campeón de Europa, rival de campeón del mun-

do —un buen rival, como se ha dicho—, hombre de los lugares de arriba del ranking.

Alfredo Evangelista ahora

Tendrá su opción a la corona, que para unos ha quedado en manos de Ken Norton y para otros sigue en las de León Spinks. Entre tanto, acaba de defender su título europeo y confirmarlo. Tiene un contrato de 10 millones de pesetas (algo así como 130 mil dólares) por año, asegurado por cinco años, con bonificaciones especiales cuando pelea en EE.UU. y más especiales todavía si disputa la supercorona.

Cuando salió de Montevideo le prometió a su madre: *"Te llevaré en cuanto pueda"*. Y la llevó a Madrid, a un piso amplio, confortable. Está allí con toda la familia, que ahora se completa con Guadalupe López García, su mujer tras un noviazgo rápido; una madrileña de 18 años que ya le dio un hijo. Una esposa que, indirectamente, se la dio el boxeo: *"Una noche mi hermano me llevó al Palacio de Deportes, a la pelea de 'Perico' Fernández y 'Dum Dum' Pacheco; y a la salida conocí a Alfredo"*. Un amor a primera vista y una decisión tan impulsiva como la de dejar Uruguay e irse a España.

A la historia le falta el episodio del reencuentro con el padre. Vicente Roque no hizo el dinero que había salido a buscar. Se había tratado sólo de un traslado de su miseria de Montevideo a Panamá. Un día una vecina leyó en un diario algo de un tal Evangelista que peleaba y triunfaba en España. Y se lo contó a Vicente. La noticia lo conturbó terriblemente, porque, por una parte, nada quería más que ponerse en contacto con el hijo, pero la pobreza no había sepultado su orgullo. No podía olvidar que había abandonado a la familia ni desconocer que era un fracasado... Fue la propia vecina de aquel barrio marginal de los desamparados de Ciudad de Panamá la que, motu proprio, hizo el contacto. Y Alfredo voló a Centroamérica en busca de su progenitor.

Ahora están todos reunidos en aquel piso madrileño, el padre, la madre, los dos hermanos, la esposa y el hijo. Vicente Roque Evangelista se siente realizado a través de Alfredo, ya que hizo mucho más de lo que él no pudo hacer nunca...

Evangelista mañana

El boxeador vive concentrado, sujeto a privaciones que las lleva consciente de que son indispensables. *"El boxeo me gusta como deporte* —dice el campeón de Europa—; *se me da bien la técnica y siempre que se hace bien una cosa gusta hacerla. Comprendo que no está bien trompearse con otro para divertir a la gente, que va no a ver cuál de los dos boxea mejor, sino quién arranca la cabeza al otro. Pero es una profesión que nos ha quitado el hambre a mí y a mi familia; la hago y la cuido."*

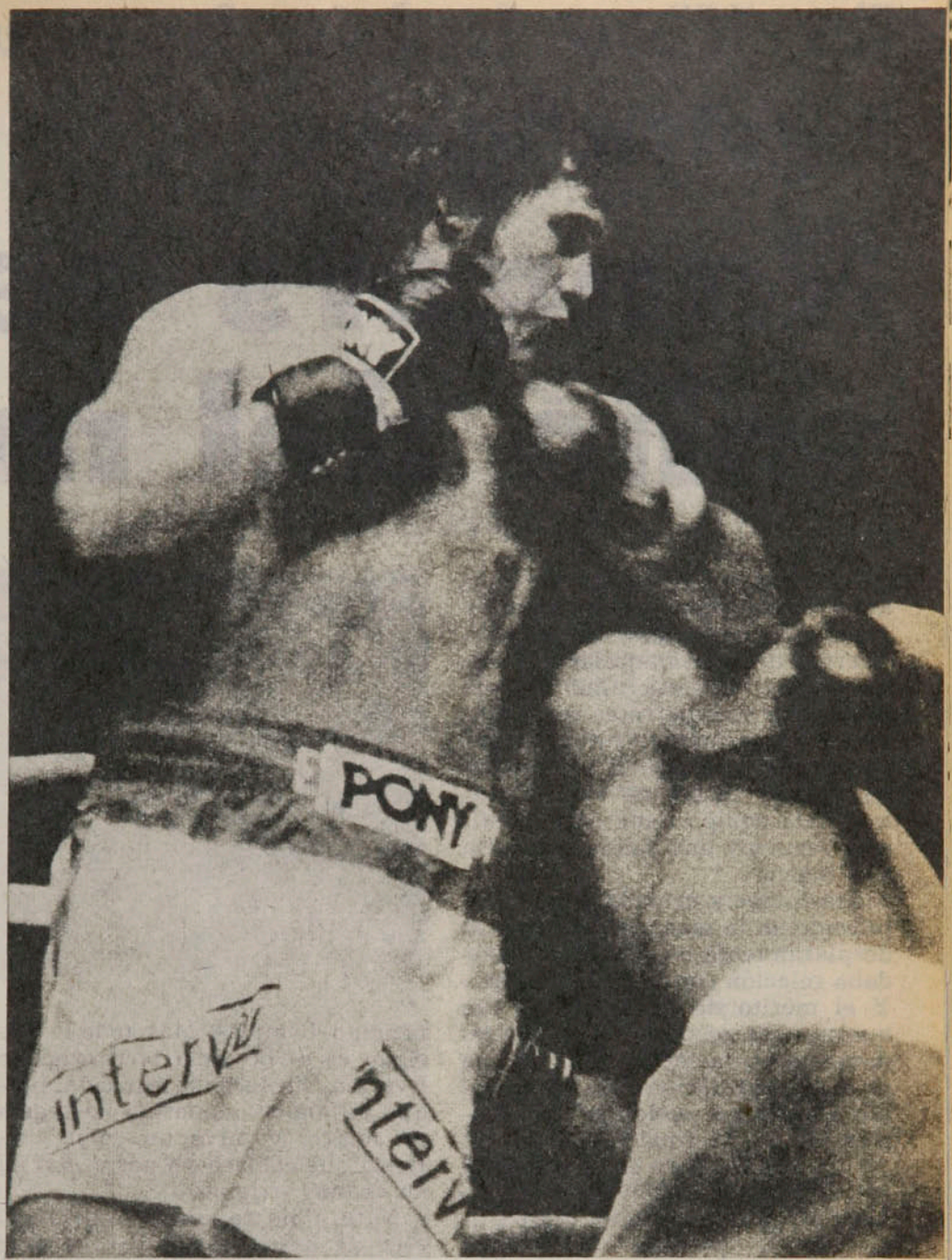

● **Alfredo Evangelista y su reconocida potencia... El uruguayo-español aspira al título mundial en la categoría máxima, y después de su derrota con Ali en 1977, ha hecho buena campaña.**

Está dicho que tiene un contrato con el promotor Berrocal por cinco años. Y si no hay problemas, llegará al término del compromiso con la vida resuelta. En ese lustro, al término del cual tendrá recién 28 años, le gustaría, por cierto, ser campeón del mundo. Entonces no le quedaría nada por hacer en el boxeo. *"Pondría unos negocios, le pagaría una carrera a Roberto, mi hermano menor, que ahora tiene nueve años, porque quiero que sea un buen profesional y que no apure los tragos que hemos apurado los demás de la familia."*

Ya no asusta el porvenir a Alfredo Evangelista. El mismo lo dice: *"Tengo para subsistir. Si algún día pierdo y dejo de interesar al público y a Berrocal, trabajaré en lo que sea. Tengo veintitrés años y puedo hacer cualquier cosa..."*

(Con datos de Alfredo Relaño, de DON BALON.)

En Viña había banquete para Everton, pero...

EVENTOS

Rangers se salió del menú...

Las cifras no podían ser más autoritarias y condenaban de antemano a Rangers. En Viña del Mar, Everton debería aniquilar a un rival feble en defensa y moralmente herido por tres derrotas consecutivas. Pero en nuestro fútbol lo que es razonada deducción o mera especulación carece de validez porque cada equipo tiene en sus íntimos recursos una salida contraria a la lógica.

Ese Rangers armado, muy mentalizado en la marca a presión y el desplazamiento constante no guardaba relación con las estadísticas... Y el mérito de los talquinos fue que no sólo se orientaron adecuadamente en la teoría, sino que ya en la interpretación del libreto nadie escapó con vuelos de libre inspiración... Al final, es claro, un 3-1 inatacable, pero en la gestación lo que parecía monólogo de Everton fue un diálogo bien compartido, con la "pobreza" muy digna de Rangers.

Destruir las usinas

En el esquema de Rangers no podía faltar una obstrucción permanente sobre Martínez y Salinas. Ellos inician la madeja de Everton, considerando además el gran nivel de "Chicomito" para erigirse como figura preponderante en el primer mes del campeonato. Y en ese objetivo Rangers sacrificó el aporte creador de Fontora y la fuerza ofensiva de Rivera, porque atrofiar a los creadores de Everton era más importante. Y cuando a los 13' Valenzuela termina en autogol una muy buena jugada de Benzi se piensa que todas las intenciones de Rangers se perderán en la tentación del empate. Mas todo lo que sigue es el dominio territorial de Everton, sin luces ni emoción, porque el fondo ranguerino no regala un metro, y salvo un "obús" de Benzi que remece un poste, Rafael no es muy exigido.

Johnny Lepe





Naturalmente que Rangers carece de desahogo un poco por la eficiencia de Azócar y Díaz en el fondo y porque sus volantes prefieren no desdoblarse mucho y optan por el pelotazo de relativa precisión. Aún así el paraguayo Román aparece solo ante Leyes después de un saque lateral de Everton..., pero define con poca fe y nula puntería en el área. Y en esos 45' iniciales, además del trajín de Cáceres (aunque lejos de la raya), la vitalidad de Benzi y el apoyo de Lara, Everton rescata de su palidez la "ausencia" notoria de Salinas y Martínez, particularmente de este último, sin tiempo ni espacio para manejar la pelota a su gusto.

La duda a esa altura era, obviamente, hasta dónde tendría potencia Rangers para soportar su despliegue...

● **Cuando todavía Everton no podía trabajar tranquilo, González le quitó una pelota a Valenzuela y llegó solo ante Rafael. De ahí la cruzó al medio para Cáceres, que convertiría con el arco vacío. 2 a 0 y quedaban veinte minutos...**

Por la viveza del "Charola"

Algunas pifias que vienen reiterativas desde las graderías señalan que para sus hinchas Everton no puede ser sólo ese gol de diferencia. Y apenas en el cuarto de hora Morales decide dos cambios simultáneos buscando más agresividad ofensiva, aunque ni Benzi ni Gallina (los dos reemplazados) estuvieran demasiado mal. Pero entre el "Charola" González y Sergio Ahumada forman una esperanza de pique y profundidad que puede he-

rir el espíritu aún altivo de Rangers.

Y si bien ninguno de los dos alcanza para desequilibrar en la medida necesaria, basta de González le robe una pelota a Valenzuela, descarte el cierre de Muñoz y ante la salida de Rafael la deje para el toque libre de Cáceres. 2 a 0, y ahí sí que cambia la faz del partido, porque Rangers no quiere una agonía paralizante y sale en busca de territorios más cercanos a Leyes. Y en ese trance se hacen visibles las virtudes del perdedor, porque sin menguar su ritmo, ya hay más enlace entre Fontora y Rivera con Castillo, Araya (reemplazante de Román) y Lamadrid. Y quizás si el wing derecho Castillo es el que mejor sintetiza el rostro de Rangers, porque equivocándose en muchas no tuvo bajones anímicos, mantuvo la penetración de su pique y terminó acelerando como al comienzo... Por todo, el descuento de Hidalgo no dejó de agregar suspenso al epílogo. Pero en el otro sector lo que antes era ruta cubierta ofrece ahora muchos espacios, porque ya Martínez y Salinas vienen con pelota dominada para contactarse con los delanteros. Así el "Negro" Ahumada se lo pierde solo ante Rafael y en general cualquiera que encare rectamente encuentra vía libre en una zona que ya no tiene ni siquiera el cortinaje de Viveros.

Y fue final de todo o nada, porque a la inquietud de un zurdazo de Fontora seguía un revolcón de Rafael... Hasta que Salinas acertó con el tercero y liquidó las dudas. Pero el partido y ese final nada tenían que ver con los cálculos "lógicos" que ubicaban a Rangers de simple víctima. Al cabo, los talquinos se llevaron otra derrota, pero evidenciando un estilo que, a no mediar las irregularidades ya endémicas del fútbol nacional, puede abonarle un futuro más promisorio. Tiene hombres de buen físico, delanteros veloces y sentido táctico colectivo elogiable. Además, en Viña no cayeron en las ingenuidades defensivas de las fechas anteriores.

Everton sigue su racha invicta, con un equipo que a falta de "genios" aprendió a correr sin treguas y afinar su funcionamiento en bloque. Debe, sin embargo, pulir las variantes necesarias para suplir a los "cerebros" de mediocampo cuando la marca rival así lo exija, porque contra Rangers no hubo mucha sorpresa y la proyección de Zúñiga y Sorace por los laterales no fue lo relevante que las circunstancias exigían.

Igual vale el triunfo, más aún ante un Rangers que hizo de su pasado matemático una carnada engañosa y lejana...

IGOR OCHOA

Johnny Lepe



Johnny Lepe



● **Dos buenas figuras en un momento de tensión... Cáceres fue importante en Everton por su movilidad, aunque casi nunca apareció por la raya. Y Rafael opuso los fundamentos de su físico cuando Everton pretendió llegar a través del "ollazo".**

● **Rafael y Gallina observando la consumación del autogol de Valenzuela. La obra correspondió a Benzi, que desbordó por la izquierda y sacó un centro difícil para el defensor que se cruzaba desde el otro lado.**



Hágale un Gol a la Polla

1 Colo Colo Ñublense

La historia: Comenzó solamente el año pasado y no da muchos antecedentes: en Chillán ganó Colo Colo (1x0) y en Santiago igualaron a uno, resultado que precipitó la salida del entrenador de los albos, Ferenc Puskas.

La campaña: Tras un comienzo desalentador (2x4 con Cobreloa y 3x4 con O'Higgins), Colo Colo recuperó el paso y este fin de semana completó tres victorias consecutivas (5x3 a Santiago Morning, 2x1 a Concepción y 4x2 a Audax Italiano). Y con eso ya está en el grupo de avanzada. Ñublense, por su parte, comenzó muy bien (triunfo de 2x1 sobre Huachipato), pero después perdió la onda: cayó tres veces seguidas (con la "U", Palestino y O'Higgins). El domingo igualó a uno con Concepción en Chillán.

La curiosidad: Ñublense no ha podido ganarle a Colo Colo, pero le ha dado guerra.

La tincada: Local.

2 A. Italiano U. Católica

La historia: Mientras estuvieron en el Ascenso —1974 y 1975— hubo supremacía cruzada: de cuatro partidos los universitarios ganaron dos, empataron uno y perdieron otro. Pero de nuevo los dos en primera Audax Italiano establece superioridad: ganó sus dos partidos. En esta década siempre ofrecieron partidos estrechos. Sólo una vez (triunfo de la UC por 2 a 0 en 1974) hubo diferencia de más de un gol.

La campaña: Los dos se habían hecho muchas esperanzas, pero no se han concretado. Ambos tienen cinco puntos y están en la zona intermedia. La UC los obtuvo goleando a Rangers en Santa Laura (6x0), venciendo a Coquimbo en el norte (1x0) y empatando con Santiago Morning en El Bosque (1x1); a su vez, fue derrotado por Cobreloa (0x1) y Unión Española (2x3). Los itálicos también golearon a Rangers (5x1) y ganaron a Coquimbo (2x0). Y también empataron con Santiago Morning (2x2). Perdieron (también) con Cobreloa (0x1) y con Colo Colo (2x4).

La curiosidad: Todos sus puntos los ganaron ante los mismos rivales.

La tincada: Son tan parejas la historia y la campaña que vale la pena una triple.

3 Concepción Green Cross

La historia: Hay superioridad penquista tanto en Collao como en Temuco durante esta década. En su casa Concepción ganó tres y empató tres de los siete partidos disputados. Afuera ganó dos, empató uno y perdió dos. En total anotó 25 goles, contra 15 de los temuquenses.

La campaña: Ninguno de los dos ha tenido mucho de qué alegrarse. Concepción sólo obtuvo un triunfo (a costa de O'Higgins) y dos empates (con la "U" y Ñublense). Green Cross todavía no se abraza. Lo que más ha conseguido es empatar (con la "U", Huachipato y O'Higgins). Perdió con Everton en casa y con Palestino afuera.

La curiosidad: Los dos empataron en la última fecha.

La tincada: Local.

4 S. Morning L. Schwager

La historia: En Santiago jugaron tres veces desde 1975, año del retorno de los bohemios, y el balance para Santiago Morning es de un triunfo y dos derrotas. En Coronel fue exactamente igual: dos triunfos para Lota Schwager y uno para los albinegros.

La campaña: Santiago Morning todavía no consigue un triunfo, pero va mejorando. Tras tres derrotas consecutivas (Rangers, Cobreloa y O'Higgins) empató con Audax Italiano y Universidad Católica. Lota Schwager, a su vez, comenzó perdiendo con Aviación, pero luego tuvo tres semanas triunfales (3x2 a la Unión y a Coquimbo y 1x0 a Rangers). Volvió a perder el último fin de semana —ahora en casa— con Cobreloa (1x2).

La curiosidad: Lota Schwager ganó las dos veces el año pasado: 1x0 en casa y 2x0 en Santiago.

La tincada: Visitante.

5 O'Higgins Aviación

La historia: La superioridad de Aviación es notoria. De los seis partidos disputados entre ellos ganó cuatro, empató uno y perdió otro (en Rancagua la primera vez que se enfrentaron). El único empate se produjo en Santiago en la 1.ª rueda de 1975. Contra 4 goles de O'Higgins, Aviación anotó 8.

La campaña: Absolutamente pareja: ambos tienen siete puntos y están en el grupo de escoltas. Las campañas son idénticas: tres triunfos, un empate y una derrota. La diferencia está en que O'Higgins se adjudicó uno de sus triunfos por secretaría (0x1 con Palestino). Aviación presenta mejor ataque: 13 goles, dos más que su rival. Pero la defensa rancagüina es más segura: le hicieron seis goles, cinco menos que a los aviáticos.

La curiosidad: O'Higgins no le gana a Aviación desde la primera rueda de 1974.

La tincada: Hay que elegir entre local y empate. O poner la doble.

6 Cobreloa Everton

La historia: Sólo existe el antecedente del cuadrangular de precampeonato en Viña del Mar: empataron a uno y el arquero Leyes se lució atajando penales en la definición.

La campaña: Se enfrentan el puntero invicto del torneo, Cobreloa, con su escolta más inmediato y también invicto. Mientras los del cobre tienen campaña perfecta tras ganar a Colo Colo, Santiago Morning, A. Italiano, U. Católica y Lota Schwager, los ruleteros dejaron irse un punto en su empate con Aviación y derrotaron a Green Cross, Coquimbo, Unión Española y Rangers. Será el duelo del ataque más efectivo (17 goles anotó Everton) con la defensa menos batida (sólo tres goles le han hecho a Cobreloa).

La curiosidad: Son los únicos invictos del torneo.

La tincada: Asegúrese con la triple.

7 Palestino U. Española

La historia: De los diez partidos disputados desde 1973, año en que Palestino volvió a Primera, los tricolores se adjudicaron tres, empataron cuatro y perdieron cinco. En Copa Libertadores también hay supremacía roja: dos triunfos y un empate. Y en Copa Chile, desquite palestinista: un triunfo (4x3), que le significó ser campeón el año pasado. Una vez goleó la Unión 6x0 (1.ª rueda del '76). Otra vez goleó Palestino 4x1 (2.ª rueda de ese mismo año).

La campaña: Palestino tiene campaña perfecta, pero no es puntero, porque le quitaron por secretaría los puntos que le había ganado a O'Higgins. Derrotó consecutivamente a Concepción, Ñublense, Green Cross y Aviación. U. Española ha tenido altibajos: ganó a la UC, Huachipato y la "U", pero perdió con Everton (2x5) y con Lota Schwager (1x3). Palestino está con ocho puntos, dos más que los rojos.

La curiosidad: Palestino ganó sus cinco partidos y tiene ocho puntos.

La tincada: Unión está aflojando. Local.

8 Rangers Huachipato

La historia: En Talca el equilibrio es perfecto en esta década: dos triunfos y dos empates cada uno. Sólo en los goles hay diferencias: 8 anotó Rangers y 9 Huachipato. En Las Higueras se produce el desequilibrio: los acereros ganaron tres, empataron dos y perdieron uno; anotaron 12 goles y les hicieron 8.

La campaña: Los dos solamente exhiben un triunfo, pero Huachipato tiene un punto más, porque también sacó un empate. Ninguno de los dos ha mostrado muchas virtudes y se mantienen en el grupo de abajo de la tabla. En la última fecha Huachipato obtuvo su primer triunfo al derrotar 1x0 a Coquimbo, mientras Rangers lamentó su cuarta derrota consecutiva al caer 1x3 con Everton en Viña. Los talquinos tienen la defensa más batida del torneo (16 contrastes) y Huachipato uno de los ataques más inefectivos (4 goles en cinco encuentros).

La curiosidad: Los dos han anotado solamente cuatro goles.

La tincada: Rangers, ahora o nunca. Local.

9 Coquimbo U. de Chile

La historia: No se han enfrentado en esta década: Coquimbo descendió en 1966 y sólo ascendió este año.

La campaña: Coquimbo es el único zapatero: perdió los cinco encuentros disputados hasta ahora y ni siquiera se ha hecho respetar en casa. Pero a todos les ha hecho pelea. El único que pudo ganarlo por más de un gol de diferencia fue Audax Italiano en el debut (2x0). La "U" anda a los tumbos, pero está invicto como visitante: empató con Green Cross y con Concepción en sus dos salidas. Sus dos derrotas y su único triunfo se produjeron en Santiago.

La curiosidad: Los dos perdieron 0x1 en la última fecha.

La tincada: Alguna vez tendrá que dársele a Coquimbo: empate.

10 San Felipe Norte Arica

La historia: Es la primera vez que se enfrentan.

La campaña: San Felipe no ha repetido la excelente actuación del año pasado, en que estuvo bordeando hasta el final la posibilidad de disputar la Liguilla. En esta temporada ha cosechado un triunfo, tres empates y una derrota. Deportivo Arica, benjamín del fútbol profesional, pagó el noviciado con una derrota en casa en el debut, pero después se afirmó: ganó tres partidos y empató uno. Y es tanta la irregularidad de los equipos de esta división que con eso está puntero junto con Magallanes y Naval.

La curiosidad: Los dos terminaron 2x0 el domingo. Los ariqueños, a favor; los aconcagüinos, en contra.

La tincada: Visitante.

11 Wanderers Antofagasta

La historia: El duelo de estos dos viejos animadores del torneo de Primera dejó una igualdad perfecta en los últimos siete torneos: seis triunfos de los porteños, dos empates y seis triunfos nortinos. En Valparaíso hubo lógica superioridad de Wanderers, contrarrestada con la misma holgura por Antofagasta en su cancha. Sólo en goles hubo diferencias: Wanderers anotó 24; Antofagasta, 15.

La campaña: Por distintos caminos los dos han llegado a la misma parte: cinco puntos. Wanderers los obtuvo mediante empates. Igualó las cinco veces. Antofagasta, mediante dos triunfos, un empate y dos derrotas. Corrieron distinta suerte en la última fecha: mientras Wanderers fue a ganar un punto a Linares (1x1), Antofagasta perdió los dos en casa (0x1 con Magallanes).

La curiosidad: Wanderers todavía no sabe lo que es ganar ni perder.

La tincada: Empate, por si sigue la racha wanderina. Y el doble lo pone donde quiera, por si se corta.

12 Independiente La Serena

La historia: Sólo se remonta al año pasado. Y el balance es equilibrado: cada uno ganó su partido como local.

La campaña: La Serena viene de caer sorpresivamente en su propia cancha frente a Naval, mientras Independiente esperaba su partido de ayer (con Ferroviarios) para ubicarse mejor en la tabla. Los nortinos tienen 5 puntos, tras un triunfo, tres empates y una derrota. Los de Cauquenes tenían un triunfo, un empate y dos derrotas.

La curiosidad: A los dos les habían hecho seis goles en total.

La tincada: Local.

13 Naval Linares

La historia: También comenzó el año pasado. Y establece que Naval ganó sus dos puntos en El Morro (4x1), mientras que Linares dejó irse uno en su cancha (1x1).

La campaña: Naval brindó una de las sorpresas de la fecha al derrotar a La Serena 3x2 en La Portada. Con eso completó siete puntos y es uno de los punteros del torneo, junto con Magallanes y Arica. Linares, escolta inmediato con seis puntos, viene de empatar con Wanderers como local (1x1) y se ha dado lujos de ganar puntos como visitante (entre otras gracias le empató a Magallanes en San Bernardo).

La curiosidad: No hay triunfos linarenses en este duelo.

La tincada: Local.

Polla Gol

No se considera la condición de visitante para los equipos santiaguinos cuando juegan entre sí. En tales casos se asigna a ambos la condición de local. Sólo se exceptúa Aviación, que juega como visitante fuera de El Bosque.

PARTIDO	EQUIPOS	COMO LOCAL								COMO VISITA								TOTAL							
		PJ	PG	PE	PP	GF	GC	Pts.	Rend.	PJ	PG	PE	PP	GF	GC	Pts.	Rend.	PJ	PG	PE	PP	GF	GC	Pts.	Rend.
1	Colo Colo	4	3	0	1	14	6	6	75,0%	1	0	0	1	2	4	0	0,0%	5	3	0	2	16	10	6	60,0%
	Ñublense	3	1	1	1	3	4	3	50,0%	2	0	0	2	0	6	0	0,0%	5	1	1	3	3	10	3	30,0%
2	A. Italiano	4	1	1	2	6	7	3	37,5%	1	1	0	0	5	1	2	100%	5	2	1	2	11	8	5	50,0%
	U. Católica	3	1	1	1	9	4	3	50,0%	2	1	0	1	1	1	2	50,0%	5	2	1	2	10	5	5	50,0%
3	Concepción	2	1	1	0	2	1	3	75,0%	3	0	1	2	4	7	1	16,6%	5	1	2	2	6	8	4	40,0%
	Green Cross	3	0	2	1	6	8	2	33,3%	2	0	1	1	1	2	1	25,0%	5	0	3	2	7	10	3	30,0%
4	S. Morning	4	0	2	2	7	10	2	25,0%	1	0	0	1	0	2	0	0,0%	5	0	2	3	7	12	2	20,0%
	Lota Schwager	2	1	0	1	4	4	2	50,0%	3	2	0	1	6	4	4	66,6%	5	3	0	2	10	8	6	60,0%
5	O'Higgins	2	2	0	0	4	1	4	100%	3	1	1	1	6	6	3	50,0%	5	3	1	1	10	7	7	70,0%
	Aviación	3	2	0	1	7	6	4	66,6%	2	1	1	0	6	5	3	75,0%	5	3	1	1	13	11	7	70,0%
6	Cobreloa	3	3	0	0	7	2	6	100%	2	2	0	0	3	1	4	100%	5	5	0	0	10	3	10	100%
	Everton	3	2	1	0	11	6	5	83,3%	2	2	0	0	6	3	4	100%	5	4	1	0	17	9	9	90,0%
7	Palestino	2	2	0	0	5	2	4	100%	3	2	0	1	6	2	4	66,6%	5	4	0	1	11	4	8	80,0%
	U. Española	3	2	0	1	5	5	4	66,6%	2	1	0	1	5	5	2	50,0%	5	3	0	2	10	10	6	60,0%
8	Rangers	2	0	0	2	1	6	0	0,0%	3	1	0	2	3	10	2	33,3%	5	1	0	4	4	16	2	20,0%
	Huachipato	3	1	1	1	2	4	3	50,0%	2	0	0	2	2	4	0	0,0%	5	1	1	3	4	8	3	30,0%
9	Coquimbo	2	0	0	2	1	3	0	0,0%	3	0	0	3	2	6	0	0,0%	5	0	0	5	3	9	0	0,0%
	U. de Chile	3	1	0	2	4	4	2	33,3%	2	0	2	0	3	3	2	50,0%	5	1	2	2	7	7	4	40,0%
10	San Felipe	3	1	2	0	7	5	4	66,6%	2	0	1	1	1	3	1	25,0%	5	1	3	1	8	8	5	50,0%
	Dep. Arica	3	1	1	1	2	2	3	50,0%	2	2	0	0	3	1	4	100%	5	3	1	1	5	3	7	70,0%
11	Wanderers	2	0	2	0	1	1	2	50,0%	3	0	3	0	2	2	3	50,0%	5	0	5	0	3	3	5	50,0%
	Antofagasta	2	1	0	1	2	2	2	50,0%	2	1	1	0	1	0	3	75,0%	4	2	1	1	3	2	5	62,5%
12	Independiente	2	0	1	1	2	3	1	25,0%	2	1	0	1	3	3	2	50,0%	4	1	1	2	5	6	3	37,5%
	La Serena	3	1	1	1	3	3	3	50,0%	2	0	2	0	3	3	2	50,0%	5	1	3	1	6	6	5	50,0%
13	Naval	2	1	1	0	5	2	3	75,0%	3	2	0	1	5	6	4	66,6%	5	3	1	1	10	8	7	70,0%
	Linares	3	2	1	0	4	2	5	83,3%	2	0	1	1	4	5	1	25,0%	5	2	2	1	8	7	6	60,0%

EL POLLO





Hágale un Gol a la Polla

La cábala

Resultado de cada uno de los 103 Concursos.

N.º	L	E	V
1	42	32	29
2	45	36	22
3	56	20	27
4	50	27	26
5	51	28	24
6	42	37	24
7	45	30	28
8	49	27	27
9	56	22	25
10	47	36	20
11	53	30	20
12	50	26	27
13	55	30	18

La ganadora

GANA LOCAL	EMPATE	GANA VISITANTE	PARTIDO	DOBLE	TRIPLE
A. ITALIANO		COLO COLO	1		
ÑUBLENSE		CONCEPCION	2		
U. CATOLICA		S. MORNING	3		
G. CROSS		O'HIGGINS	4		
LOTA		COBRELOA	5		
AVIACION		PALESTINO	6		
EVERTON		RANGERS	7		
U. ESPAÑOLA		U. DE CHILE	8		
HUACHIPATO		COQUIMBO	9		
SAN LUIS		SAN FELIPE	10		
CURICO UNIDO		OVALLE	11		
TRASANDINO		SAN ANTONIO	12		
IBERIA		UNION CALERA	13		

La que viene

GANA LOCAL	EMPATE	GANA VISITANTE	PARTIDO	DOBLE	TRIPLE
COLO COLO		ÑUBLENSE	1		
A. ITALIANO		U. CATOLICA	2		
CONCEPCION		G. CROSS	3		
S. MORNING		LOTA	4		
O'HIGGINS		AVIACION	5		
COBRELOA		EVERTON	6		
PALESTINO		U. ESPAÑOLA	7		
RANGERS		HUACHIPATO	8		
COQUIMBO		U. DE CHILE	9		
SAN FELIPE		NORTE ARICA	10		
WANDERERS		ANTOFAGASTA	11		
INDEPENDIENTE		LA SERENA	12		
NAVAL		LINARES	13		

ULTIMOS RESULTADOS

1

COLO COLO	ÑUBLENSE
(V) 2x4 Cobreloa C. '78	(L) 2x1 Huachipato C. '78
(L) 3x4 O'Higgins C. '78	(V) 0x2 U. de Chile C. '78
(V) 5x3 S. Morning C. '78	(L) 0x2 Palestino C. '78
(L) 2x1 Concepción C. '78	(V) 0x4 O'Higgins C. '78
(L) 4x2 A. Italiano C. '78	(L) 1x1 Concepción C. '78

2

AUDAX ITALIANO	U. CATOLICA
(L) 2x0 Coquimbo C. '78	(L) 2x3 U. Española C. '78
(V) 5x1 Rangers C. '78	(V) 1x0 Coquimbo C. '78
(L) 0x1 Cobreloa C. '78	(L) 6x0 Rangers C. '78
(V) 2x2 S. Morning C. '78	(V) 0x1 Cobreloa C. '78
(V) 2x4 Colo Colo C. '78	(V) 1x1 S. Morning C. '78

3

CONCEPCION	GREEN CROSS
(L) 1x1 U. de Chile C. '78	(L) 2x4 Everton C. '78
(V) 2x4 Palestino C. '78	(L) 2x2 U. de Chile C. '78
(L) 1x0 O'Higgins C. '78	(V) 1x1 Huachipato C. '78
(V) 1x2 Colo Colo C. '78	(V) 0x1 Palestino C. '78
(V) 1x1 Ñublense C. '78	(L) 2x2 O'Higgins C. '78

4

S. MORNING	LOTA SCHWAGER
(L) 1x2 Rangers C. '78	(V) 2x3 Aviación C. '78
(V) 0x2 Cobreloa C. '78	(V) 3x1 U. Española C. '78
(L) 3x5 Colo Colo C. '78	(L) 3x2 Coquimbo C. '78
(L) 2x2 A. Italiano C. '78	(V) 1x0 Rangers C. '78
(L) 1x1 U. Católica C. '78	(L) 1x2 Cobreloa C. '78

5

O'HIGGINS	AVIACION
(V) 4x3 Colo Colo C. '78	(L) 3x2 Lota Schw. C. '78
(V) 0x1 Concepción C. '78	(V) 3x3 Everton C. '78
(L) 4x0 Ñublense C. '78	(L) 2x1 Huachipato C. '78
(L) 1x2 Cobreloa Amistoso	(V) 3x2 U. de Chile C. '78
(V) 2x2 Green Cross C '78	(L) 2x3 Palestino C. '78

6

COBRELOA	EVERTON
(L) 2x0 S. Morning C. '78	(V) 4x2 Green Cross C. '78
(V) 1x0 A. Italiano C. '78	(L) 3x3 Aviación C. '78
(L) 1x0 U. Católica C. '78	(L) 5x2 U. Española C. '78
(V) 2x1 O'Higgins Amistoso	(V) 2x1 Coquimbo C. '78
(V) 2x1 L. Schwager C. '78	(L) 3x1 Rangers C. '78

7

PALESTINO	U. ESPAÑOLA
(V) 2x0 Ñublense C. '78	(V) 2x5 Everton C. '78
(L) 0x1 Sao Paulo Copa	(L) 1x1 A. Mineiro Copa
(L) 4x5 A. Mineiro Copa	(L) 1x1 Sao Paulo Copa
(L) 1x0 Green Cross C. '78	(V) 3x0 Huachipato C. '78
(V) 3x2 Aviación C. '78	(L) 1x0 U. de Chile C. '78

8

RANGERS	HUACHIPATO
(V) 2x1 S. Morning C. '78	(N) 0x1 Concepción Cuadr.
(L) 1x5 A. Italiano C. '78	(V) 1x2 Ñublense C. '78
(V) 0x6 U. Católica C. '78	(L) 1x1 Green Cross C. '78
(L) 0x1 Lota Sch. C. '78	(L) 0x3 U. Española C. '78
(V) 1x3 Everton C. '78	(L) 1x0 Coquimbo C. '78

9

COQUIMBO	U. DE CHILE
(V) 0x2 Audax C. '78	(V) 1x1 Concepción C. '78
(L) 0x1 U. Católica C. '78	(L) 2x0 Ñublense C. '78
(V) 2x3 Lota Sch. C. '78	(V) 2x2 G. Cross C. '78
(L) 1x2 Everton C. '78	(L) 2x3 Aviación C. '78
(V) 0x1 Huachipato C. '78	(V) 0x1 U. Española C. '78

10

SAN FELIPE	DEPORTES ARICA
(L) 2x2 Malleco Asc. '78	(L) 0x2 Iberia Asc. '78
(V) 1x1 Colchagua " "	(V) 1x0 Trasandino " "
(L) 3x1 Independ. " "	(L) 0x0 Ovalle " "
(L) 2x2 Ferroviarios " "	(V) 2x1 Malleco " "
(V) 0x2 San Luis " "	(L) 2x0 Colchagua " "

11

WANDERERS	ANTOFAGASTA
(L) 0x0 Magallanes Asc. '78	(V) 0x1 D. Arica Amistoso
(V) 1x1 Indepen. " "	(V) 0x0 Curicó Asc. '78
(V) 1x1 Naval " "	(L) 2x1 S. Antonio " "
(L) 1x1 La Serena " "	(V) 1x0 U. Calera " "
(V) 1x1 Linares " "	(L) 0x1 Magallanes " "

12

INDEPENDIENTE	LA SERENA
(V) 2x0 Colchagua Asc. '78	(L) 1x0 S. Antonio Asc. '78
(L) 1x1 Wanderers " "	(V) 2x2 U. Calera " "
(V) 1x3 San Felipe " "	(L) 0x0 Magallanes " "
(L) 1x2 Naval " "	(V) 1x1 Wanderers " "
	(L) 2x3 Naval " "

13

NAVAL	LINARES
(L) 4x1 U. Calera Asc. '78	(L) 2x1 Curicó Asc. '78
(V) 0x3 Magallanes " "	(V) 2x3 S. Antonio " "
(L) 1x1 Wanderers " "	(L) 1x0 U. Calera " "
(V) 2x1 Indepen. " "	(V) 2x2 Magallanes " "
(V) 3x2 La Serena " "	(L) 1x1 Wanderers " "

ENTRE ELLOS

1

Colo Colo 1x0 (V) 1.ª R. '77
1x1 (Santiago) 2.ª R. '77

2

U. Católica 1x0 2.ª R. Asc. '74
U. Católica 3x2 1.ª R. Asc. '75
0x0 2.ª R. Asc. '75
A. Italiano 2x1 1.ª R. '77
A. Italiano 2x1 2.ª R. '77

3

D. Concepción 1x0 (V) 2.ª R. '75
Green Cross 2x1 (L) 1.ª R. '76
Green Cross 3x1 (V) 2.ª R. '76
D. Concepción 3x1 (V) 1.ª R. '77
2x2 (Concepción) 2.ª R. '77

4

S. Morning 2x1 (L) 2.ª R. '75
L. Schwager 3x2 (V) 1.ª R. '76
S. Morning 3x2 (V) 2.ª R. '76
L Schwager 1x0 (L) 1.ª R. '77
L. Schwager 2x1 (V) 2.ª R. '77

5

Aviación 1x0 (L) 2.ª R. '74
2x2 (Santiago) 1.ª R. '75
Aviación 2x0 (V) 2.ª R. '75
Aviación 1x0 (V) 1.ª R. '77
Aviación 2x1 (L) 2.ª R. '77

6

-(1x1 Copa Viña del Mar '78)

7

Palestino 4x1 2.ª R. '75
U. Española 6x0 1.ª R. '76
U. Española 4x1 2.ª R. '76
U. Española 3x1 1.ª R. '77
Palestino 2x1 2.ª R. '77

8

2x2 (Talca) 2.ª R. '74
Huachipato 5x1 (L) 1.ª R. '75
Huachipato 2x0 (V) 2.ª R. '75
Rangers 2x0 (V) 1.ª R. '76
Rangers 3x2 (L) 2.ª R. '76

9

(No han jugado en esta década)

10

(No han jugado)

11

Antofagasta 1x0 (V) 2.ª R. '75
Antofagasta 2x1 (L) 1.ª R. '76
Antofagasta 1x0 (V) 2.ª R. '76
Wanderers 3x0 (L) 1.ª R. '77
Wanderers 1x0 (V) 2.ª R. '77

12

Independiente 2x1 (L) 1.ª R. Asc. '77
La Serena 3x1 (L) 2.ª R. Asc. '77

13

1x1 (Linares) 1.ª R. Asc. '77
Naval 4x1 (L) 2.ª R. Asc. '77

Desde ahí disparó Socías, tras ser habilitado por Spedaletti. Y el remate resultó tan defectuoso, que dio en Aránguiz. La instantánea reacción de Osbén impidió la fortuita conquista.



Oscar Lagos

UN REGALO DE BIGORRA Y CHAO

Cuando se ataca como lo hizo la "U" y se defiende como lo hizo la Unión, noventa minutos es poco tiempo para lograr un gol.

Tal vez fue porque el arquero se la pidió. Tal vez porque le recalcaron durante la semana que no arriesgara la pelota. Y prefirió evitarse complicaciones.

El hecho es que la maniobra resultó absurda: Neumann había hecho dos amagues y había terminado por dejarle la pelota en los pies. Y Bigorra, con señorío y habilidad, lo había eludido con toque corto hacia la raya. Con la pelota a centímetros de la línea lateral, a 5 metros de la raya de fondo, pareció que iba a rechazar. Pero en vez de eso Bigorra echó la pelota hacia el medio, en dirección a su arquero. En lugar de pase resultó centro. Y Urzúa, que se había alejado del arco buscando el pase, se vio sobrado por el balón. Y como se estiró y cayó por alcanzarlo, quedó absolutamente fuera de lugar. Hubo un rechazo corto de Pizarro, y la pelota quedó en poder de Novello. Sólo Ashwell cubría el arco. El argentino miró y tiró hacia el palo más desprotegido.

A los cuarenta segundos de juego se había abierto la cuenta. Y eso, más que castigo para la "U", resultaba un aliciente. Por lo general los par-

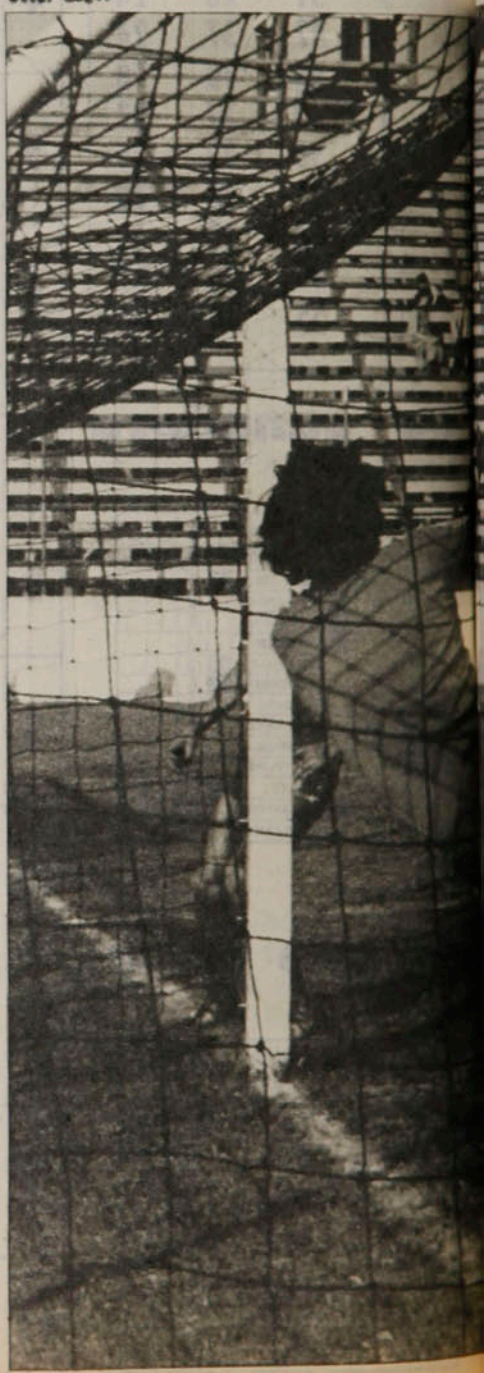

El gol que no fue. Hacia atrás debió lanzarse Urzúa para evitar el gol olímpico de Neumann, y la pelota cayó blandita a los pies de Peredo. Y el ariete elevó desde ahí con el arco sin custodia.



Oscar Lagos



estadio



EVENTOS

Un regalo...

tidos importantes vienen a adquirir colorido después de la apertura de la cuenta. Mientras eso no suceda, los dos equipos se amarran y obstaculizan, obligados por una premisa que los entrenadores chilenos han hecho ley: "primero evitemos que nos hagan goles; después veamos si podemos hacer alguno". En nuestro fútbol sólo el marcador en contra es pasaporte para el ataque franco.

Desde ahí en adelante, Universidad de Chile atacó francamente. Y fracasó rotundamente.

Al finalizar el primer tiempo, el balance era claro: la "U" había tenido durante treinta y cinco minutos la pelota y había inquietado tres veces a Osbén: un tiro elevado de Salah tras paredes con Aránguiz, un disparo del propio puntero izquierdo apenas desviado y un zurdazo pifiado de Socías que dio en Aránguiz, lo que provocó un brusco cambio de dirección en la pelota y ante el cual Osbén reaccionó con sus reconocidos reflejos. Y la Unión, sin tener la pelota, había provocado sustos mayores para Urzúa: dos veces el arquero había sido eludido por Neumann, que escapaba solo; una terminó con rechazo angustioso de Quintano en el arco y la otra con violentísimo disparo al vertical.

Y en el segundo lapso, lo mismo. Se intensificó el dominio azul con el ingreso de Koscina en lugar de Schellberg y se abrió más el frente de ataque con la inclusión de Ghiso en el puesto de Salah, pero el balance fue peor: sólo dos veces hubo pálpito de gol en el arco de Osbén (un tiro de Socías desde el área chica que dio en el cuerpo del arquero se elevó y dio en el horizontal y un cabezazo de Ghiso, en un centro pasado de Ashwell, que motivó la mejor intervención del capitán de los rojos). Pero al otro lado, Peredo perdió el gol más fácil de la tarde (elevó a dos metros del arco con Urzúa caído y enredado en las mallas) y a Farías tuvieron que hacerle una zancadilla cuando escapaba solo desde la mitad de la cancha.

Para que se diera una situación así fueron precisos dos factores: una solvente actuación defensiva de los rojos y un desordenado ataque azul.

Salvo el particular duelo de Machuca con Salah, que finalizó empatado y con tarjeta amarilla para los dos, siempre hubo superioridad de la defensa roja sobre el atacante azul. Leonel Herrera no tuvo necesidad de golpear para impedir que Spedaletti ingresara alguna vez al área con posibilidades. Antonio Arias ni siquiera necesitó meter el cuerpo para desbaratar una y otra vez los avances iniciados por Socías, que pudo ganar la línea de fondo una sola vez en todo el partido.

Los tres elementos de ataque de la "U" estaban anulados. Eran otros los que deberían, con incursiones sorpresivas o remates de distancia, abrir las brechas. Schellberg se fue sin rematar una sola vez. Soto probó puntería sólo en los tiros libres (y no acertó ninguno). Si Aránguiz se acercó al área fue para habilitar a alguien que estaba tan obstruido como él. Koscina, que entró en el segundo tiempo, tuvo una sola oportunidad (un rebote) y la malogró con tiro elevado. Y los laterales, pese a su afán de cooperación, no lograron aportar mucho. Mientras estuvo Neumann, Bigorra no pudo salir de su sector: la vez que lo intentó le quitaron la pelota. Y a la larga fue Ashwell el mejor elemento ofensivo de la "U": mostró tino con la pelota y de sus pies salieron los centros más peligrosos.

Controlando el partido, teniendo siempre la pelota y jugando casi permanentemente desde mitad de cancha hacia el arco rival, la "U" nunca dio la sensación de que iba a ganar. Al revés, dominado y apurado por momentos, el equipo rojo nunca dejó la sensación de que iba a perder.

El empate sí era posible visto desde los dos lados.

La "U" aumentó su poderío con la inclusión de Koscina y Ghiso. El primero, sin tener el desplazamiento del alemán, es más seguro con la pelota, tiene mayor capacidad de esquive en espacios reducidos (como se le presentaba a la "U") y puede entrar haciendo paredes. El segundo, aunque no logra recuperar el nivel pretérito, tiene más claridad que Salah para terminar la jugada cuando supera a su marcador. Y aunque parecía más aconsejable sustituir a Socías, que es de tardes buenas y tardes malas (y ahora estaba en una de las malas), Oyarzún logró lo que pretendía: mejorar la ofensiva.

Unión Española, en cambio, se puso un dogal cuando excluyó a Neumann. Porque con eso se quedó sin el único elemento que desequilibraba en los enfrentamientos individuales. Peredo ya estaba entregado a la marca de Quintano y parecía absolutamente desanimado tras perder lo que debió ser el segundo gol rojo. Farías ya no estaba como atacante, sino que era un abnegado corretead or de medio campo. Al incluir a Véliz, Pedro García renunció definitivamente al ataque. Porque aparte de no ganar ninguna pelota, el puntero

Oscar Lagos



Johnny Lepe



● **La gran ocasión azul.**
Ghiso efectuó el centro arrastrado y Socías llegó antes del cruce de Arias. El remate dio en el cuerpo de Osbén, pegó en el horizontal y se perdió al córner.



izquierdo se limitó a taponar la subida de Ashwell. Si hubiese corrido de mitad de cancha hacia adelante con el mismo entusiasmo con que lo hacía desde mitad de cancha hacia atrás, tal vez Unión Española no habría pasado las angustias que pasó.

Carvallo había reemplazado a Novello y tampoco había sido un acierto. Equivocado en el pase, blando en la disputa de la pelota, el mediocampista de refresco ni siquiera cumplió en lo que obviamente era su tarea fundamental: asegurar una buena salida desde las últimas posiciones y propiciar contragolpes que, aunque no causaran daño, desahogaran a su defensa. Los notorios signos de agotamiento en Novello y el retraso instintivo de Escobar hicieron el resto: cada rechazo rojo fue a dar sistemáticamente a sectores donde sólo había azules.

Así fue durante los últimos quince minutos.

Y pese a todas esas facilidades, la "U" no encontró el gol.

El fútbol total pregonado está todavía lejos de ser una realidad. Esta vez bastó el fútbol parcial de la Unión —sólo una buena defensa— para contrarrestarlo.

JULIO SALVIAT

Enrique Aracena



● Osbén sin apremios. Spedaletti, como en todo el partido, sin opción. Herrera y González listos para intervenir. Ni siquiera en los centros debió emplearse el arquero de los rojos.

Neumann con Urzúa. Dos veces la misma situación y el mismo epílogo: el arquero eludido y todo el arco para el atacante. En una sacó el defensa en la raya; en la otra, devolvió el ● vertical.

LA FOTO

Enrique Aracena



Lo mandaron a la cancha en un momento espinudo. El partido ya no se ganaba tan cómodamente como en el primer tiempo. Audax había descontado. Y él entraba a sustituir a Julio Crisosto, que había salido desgarrado. Alberto Hidalgo no es centrodelantero, pero haría lo que pudiera...

Y lo que pudo fue una buena abertura de juego, un cabezazo que llevó el balón a rebotar en el travesaño y... dos goles. Todo en 13 minutos. Había ingresado al campo a los 3', a los 9' había estirado la ventaja de Colo Colo al 3-1 y a los 13', la ponía en 4-1.

Por eso Hidalgo da ese brinco que parece elevarlo sobre el público, por eso aprieta el puño, ríe y grita. La tarde del domingo fue su mejor tarde en mucho tiempo y puede ser preludio de otras tardes como ésa...

|C|C|C| Consultores de Comunicación Creativa

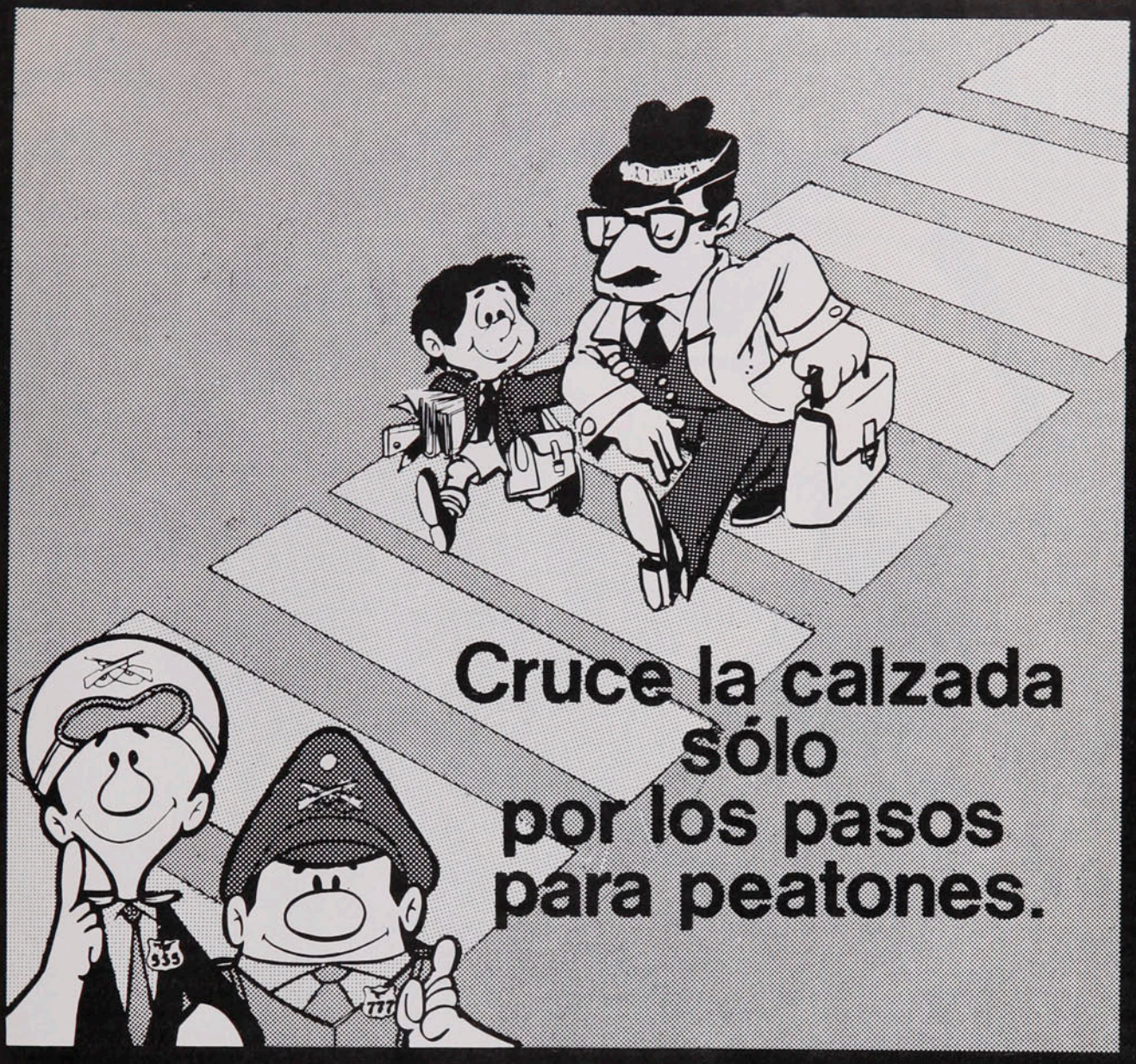

¿CUAL ES LA IDEA?

Que usted nunca cruce una calle a mitad de cuadra o por entre vehículos momentáneamente detenidos. Así evitará accidentes.

¡ESA ES LA IDEA!

COMITE NAC. DE EDUCACION DE TRANSITO "CHILE"

Se lo dice

Un amigo en su camino



2º ANIVERSARIO

Polla-Gol

POLLA CHILENA DE BENEFICENCIA

1976-1978

PRECIO (INCL. I
Correo aéreo: $ 0,60.

estadio

de CHILE para todo el mundo

Las recetas de MAZURKIEWICZ

TENIS: Rarezas de un desafío

FUTBOL:

COLO COLO, una máquina

COBRELOA, la costumbre

AVIACION, una sorpresa

LA UNION, el conflicto

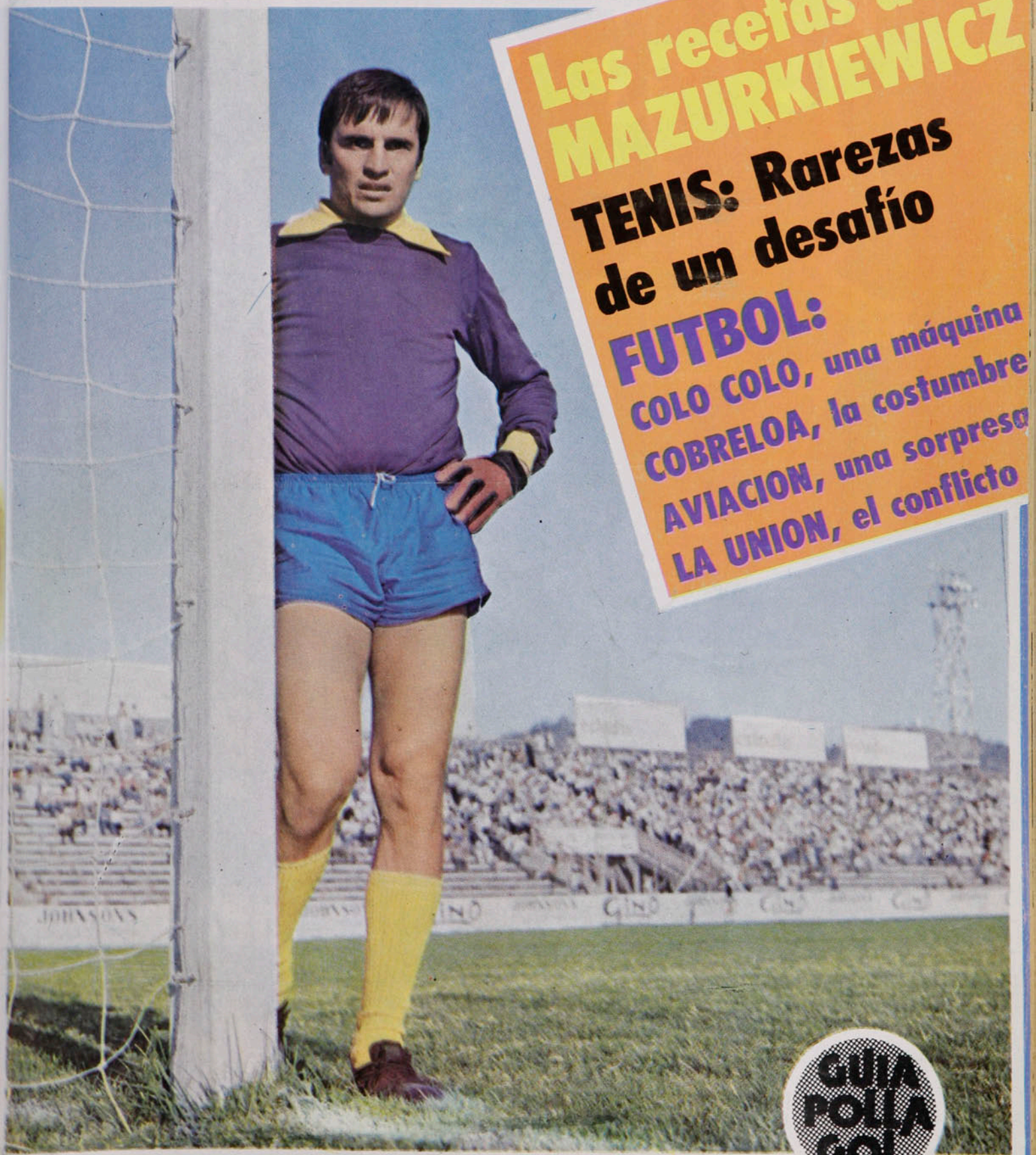

GUIA POLLA GOL


CHOCOLATE
Bambino
Costa
y tú...¿quieres?
CHOCOLATE
Bambino
Costa
chocolates bambino
Costa

hoy

EVENTOS

Posibilidad matemática sí, pero... (UE 3, Palestino 2; Copa Libertadores) 4-7
A los ponchazos también sirve (A. Italiano 1, U. Católica 1) 8-9
En Aviación nadie se marea (4x2 a O'Higgins) 14-15
Osorno, dueño de la media-luna (Rodeo) 28-31
El ruedo de Unión no permite verónicas (Asambleas) 56-57
El típico "convidado de piedra" (Tenis) 62-63
Para que no haya dudas... (Colo Colo 6, Ñublense 2) 64-65

TEMAS

La Copa a sorbos (Argentina '78) 32-33
Gracias, Polla Gol (Segundo Aniversario) 44-45

PERSONAJES

"En el fútbol llega el que quiere llegar" (Oscar Lihn) 22-25
¡Qué va a estar viejo "El Polaco"! (Ladislao Mazurkiewicz) 34-39
Un adiós en el quirófano (Jesús Ortiz) 53-55

INTERNACIONAL

Holanda y la "duda total" 40-42

PANORAMA

Los TC en la encrucijada (Automovilismo) 16
Un lindo record y una sorpresa (Golf) 16-17
La maratón tiene futuro (Circuito de la Prensa) 17
Y ahora que se vaya (Marcos Calderón) 17-18
"Si quieren juego mañana". (Juan Rodríguez) 18
Coperos quemados (U. Española y Palestino) 19
Quito, paraíso de boxeadores 19-20
Recuerdos de La Paz (Darío de la Fuente) 20
Registro 21

COLUMNA

El socio (Edgardo Marín) 43

SINTESIS

La fecha 10-11
Así van 12-13

SECCIONES

Díganos 26-27
Entretiempo 47
Migajas 48
El humor de Hervi 49
Sin Barrera 50-51
Polla Gol 58-61
La foto 66

estadio

Un aniversario y un cisma

Un aniversario y un cisma. Las dos notas sobresalientes de la última semana.

El Concurso de Pronósticos Deportivos, Polla Gol, entró a su tercer año de vida, con récord de recaudación y, por ende, de distribución entre los diversos sectores que se benefician de ella: premios, Dirección General de Deportes del Estado, Federación de Fútbol de Chile, Fútbol Profesional. Aporte valioso para que se hagan muchas cosas que antes no podían hacerse ni se podía soñar en hacerlas.

La gente es impaciente. Quiere ver grandes realizaciones de inmediato, pretende que, por el sólo hecho de disponer de mayores medios, surjan los triunfos internacionales y los campeones por generación espontánea. La experiencia dice que se necesita de mucho más de dos años para que la influencia de los recursos se traduzca en proliferación de valores y en resultados. Dejemos trabajar tranquila a la DIGEDER, que ya llegará el momento de la cosecha de esta siembra que se está haciendo con seriedad y con cariño.

El cisma se produjo en el seno de Unión Española, el club que en los últimos ocho años alcanzó las mayores alturas en el fútbol profesional. Tres campeonatos y tres subcampeonatos jalonan este período, que coincide con la presencia en las más altas esferas directivas de Abel Alonso. Con el pretexto de una discusión específica, se hicieron objeciones a determinados aspectos de la indesmentible labor del dirigente. Y —nos parece— con el pretexto de ese cuestionamiento, el actual presidente de la rama de fútbol renunció al cargo, arrastrando a la dimisión a sus colaboradores inmediatos y al directorio central de la entidad.

Injusta la posición de los socios que iban a tratar la transferencia de Santa Laura y se olvidaron de ella para arremeter contra el dirigente, y desproporcionada la reacción de éste, a nuestro entender, frente a una minoría que alzó la voz con el apasionamiento propio de los españoles, pero también con ligereza injustificable.

Deseamos que la serenidad vaya a los espíritus, y de ambas partes se comprenda que Unión Española es más importante que un injusto desahogo o un legítimo resentimiento.

(MIERCOLES 12 - 4 - 1978. N.º 1809)

Posibilidad matemática sí, pero...

Ganando a Palestino (3-2), Unión Española totalizó 5 puntos. Sin embargo, su producción no llegó a satisfacer como antecedente para ir a recoger lo que necesita a Belo Horizonte y Sao Paulo.

Enrique Aracena

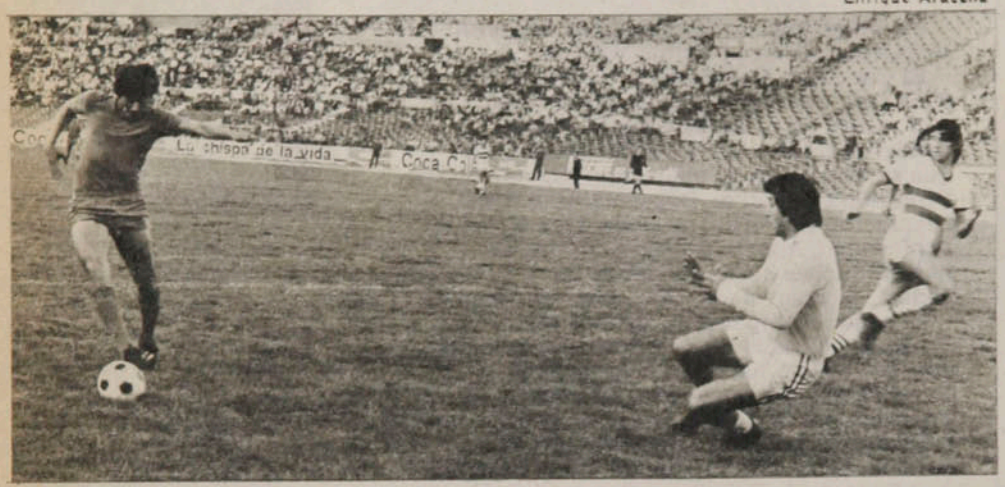

EVENTOS

Véliz por la derecha; enganche hacia afuera para eludir la salida de Araya; tirará el centro, muy violento. Farías por la izquierda empalma encima del arco y Unión queda 3-1 arriba.



No tenía la apariencia de un grupo de vencedores. Los jugadores de Unión Española, que habían ganado a Palestino por 3 a 2, llegaron silenciosos, como preocupados, a su camarín. Esos gestos adustos, esas palabras en voz baja podían tener su origen en varias cosas. No habían tenido una semana grata las huestes rojas; las grandes conmociones internas de los clubes repercuten en el equipo, tanto más en el caso de la Unión, donde de diez años a esta parte hubo plena identificación entre jugadores y dirigentes. Y ocurre que esos dirigentes que les hicieron placentera la vida y rentables sus carreras habían renunciado, creando incertidumbre en el grupo humano.

Puede haber sido también la noticia del triunfo de Atlético Mineiro en Morumbí. Al ganarle a Sao Paulo, el cuadro de Belo Horizonte se aseguró un total de 6 puntos antes de recibir a los rivales chilenos en las revanchas. La posibilidad matemática de clasificación sigue vigente para el Campeón nuestro, pero no cabe dudas que los albinegros quedaron en posición muy ventajosa, punteros con 6 puntos y 4 a disputar en su casa.

Por último, puede haberse tratado del contradictorio partido que hicieron ante Palestino lo que dejó preocupados a los "hispanos". Muy pobre el primer tiempo, jugado a un ritmo bajísimo, a una hora en que la temperatura ya había bajado unos cuantos grados de la máxima, que anduvo por sobre los 28. Y sobre todo teniendo al frente a un adversario muy disminuido. Palestino no puede ser el mismo, sino que con Figueroa, Dubó, Messen y Oscar Fabbiani. Y ninguno de los cuatro estaban en la alineación. (Figueroa y Fabbiani lesionados, Dubó enfermo y Messen suspendido.)

Un mediocampo con Rojas-Zelada-Herrera armó discretamente el juego tricolor no haciendo mal papel frente a la más capacitada fórmula de Pala-

cios-Escobar-Novello (ahí faltaba Las Heras, que ha venido siendo el valor más solvente de esa combinación en las últimas semanas). Un muy discreto ataque con Lazbal-Graf-Pinto penetró con cierta facilidad, en los primeros minutos, por entre Leonel Herrera-González, a favor de la lentitud general de las acciones.

Cuarenta y cinco minutos como para preocupar de veras, mirándolos como último apronte antes de los partidos en Brasil. Incluso Unión Española se encontró perdiendo a los 20 minutos, cuando Manuel Herrera, adentrado en campo rojo, remató sorpresivamente desde fuera del área, tan sorpresivamente, que Osbén no atinó a movimiento alguno y vino a reaccionar —visualmente— cuando el balón tomó contacto con las redes.

Hubo un hombre que sintió en particular esa estocada inesperada. Ese fue Rubén Palacios, que desde el momento del gol se prodigó con toda su generosidad, persiguiendo rivales, quitando y llevando balones, haciendo cambios de juego, buscando profundidad y mirando él mismo el arco custodiado por Manuel Araya. Se contactó bien con Novello —y ya se sabe que cuando ambos se encuentran, Unión por lo menos produce fútbol—

Síntesis

Copa Libertadores.

Domingo 9 de abril.

Estadio Nacional.

Público: 16.208.

Recaudación: $ 808.680.

Arbitro: Gastón Castro. Jueces de Línea, Juan Silvagno y Mario Lira.

UNION ESPAÑOLA 3.
Farías (26' y 58') y Peredo (52').

PALESTINO 2.
Herrera (20') y Rojas, de penal (60').

UNION ESPAÑOLA: Osbén; Machuca, L. Herrera, González, Arias; Palacios, Escobar, Novello; Neumann, Peredo y Farías. DT.: Pedro García. Cambios: 46', Neumann por Véliz y Novello por Carvallo.

PALESTINO: Araya; Varas Valenzuela, Fuentes, Campodónico; Rojas Zelada, M. Herrera; Lazbal, Graf y Pinto. DT.: Caupolicán Peña.

Pero no bastaba para elevar el nivel del equipo y del partido ni para procurarse muchas y muy claras posibilidades de gol.

A despecho de sus debilidades, Palestino era buen rival y ahí, como se estaba jugando, podía pasar cualquier cosa. Lo que pasó fue el empate transitorio, en una "avivada" de Novello que sirvió rápidamente un tiro libre por foul que le habían hecho a él mismo, tan rápidamente que encontró armándose a la defensa y muy libre a Farías (tan libre que hasta nos pareció offside); Rogelio Farías empalmó con estupenda volea esa pelota y la clavó allá arriba, al medio del arco.

En la última parte del primer tiempo, Campodónico hizo una fea enganchada a Neumann, resistiéndolo de una lesión. Novello persiguió a Pinto y en el esfuerzo por ganarle la pelota, también se lesionó. Ninguno de los dos jugadores de la Unión volvieron para el segundo tiempo. Véliz sustituyó al puntero y Carvallo al mediocampista.

De los dos cambios, uno resultó favorable a los rojos. Leonardo Véliz, más lógico que Neumann, le dio además al ataque la dinámica, la chispa, la capacidad de improvisación que le

Juan Silva





A los 7 minutos del segundo tiempo Peredo quiebra el empate de la etapa inicial. Excelente jugada de Véliz-Farías-Véliz-Peredo por la izquierda, y potente remate del centrodelantero para dejar la cuenta 2-1.

Enrique Aracena



Juan Silva



EVENTOS

Posibilidad...

estaba faltando. En seis minutos, dos jugadas del "Pollo" —una por la izquierda y otra por la derecha— aclararon el partido a la Unión. En la primera, se fue en pared con Farías, terminando con medio centro para la entrada de Peredo que éste liquidó con remate imparable. En la segunda, desbordó por la derecha y tiró el centro, fortísimo, paralelo al marco; por el otro lado entraba Farías (también intentaba el cierre Varas), que desde muy cerca dejó sin opción al arquero palestinista.

Fueron éstos, y los que siguieron, los mejores momentos del partido. Talvez no se haya jugado muy atildadamente, talvez se hayan cometido muchos errores —los dos equipos pudieron hacer más goles con un mínimo de más tranquilidad y mejor cálculo de los finiquitadores—, pero se mejoró en velocidad, en fuerza, en intención. El 3-1 no alcanzó a precipitar la caída del partido, porque a dos minutos de ser concretado por Peredo, fue reducido a la mínima expresión por Manuel Rojas, al servir el penal que el juez acordó por foul de Mario Osbén a Pinto.

Bastante mejor el segundo tiempo que el primero; un poco desordenado el juego, pero emotivo y con varios motivos para mantener el interés del espectador. Admirable Palacios, decisivo Véliz, insistente Peredo, por una parte. Plausible la fidelidad de Manuel Rojas a su línea futbolística, con la que disimuló las falencias de su ataque, poniendo una nota de "distinción", donde campeaban las limitaciones de Enrique Graf, la indecisión de Pinto y la modestia de recursos de Lazbal.

Se dio intensa labor a las defensas, a despecho de los errores, destacando nítidamente una figura de cada una, Leonel Herrera y Valenzuela. También los arqueros estuvieron particularmente atinados, siendo más vistoso, por la mayor frecuencia del ataque rojo, el trabajo de Manuel Araya. El guardavallas de Palestino hubo un momento en que fue un zaguero más, anticipándose siempre oportuna y criteriosamente a pelotas que habían superado a sus compañeros y que sin su chispa, sus reacciones, su movilidad, sus "ganas de jugar", habrían sido peligrosísimas.

Farías recibe de Novello, que sirvió tiro libre por foul que le hicieron a él mismo, y con violenta volea establece el empate transitorio a 1. La posición de la defensa de Palestino elimina de toda duda con respeto a la legitimidad del gol.

No hubo otras modificaciones en el marcador. Merecido el 3-2 de Unión Española por su segundo tiempo y porque en el recuento final surge Araya como de las figuras más importantes de Palestino.

Si fue preocupación por el partido que habían hecho lo que primaba en el ánimo de los defensores "hispanos" camino al vestuario, parece razonable. A este Palestino tenía que superarlo más holgadamente, con mejor demostración de recursos. El triunfo de Atlético Mineiro obliga ahora a los rojos a ganar como visitante y la verdad es que con lo producido el domingo, sin haber sido malo, el asunto parece doblemente improbable.

ANTONINO VERA.



Juan Silva

● **Enzo Escobar atacó con frecuencia y probó puntería, pero no anduvo muy cerca del marco. Unión Española mereció el triunfo por lo que hizo en el segundo tiempo.**

Minuto 91:

No puede negarse que Jorge Neumann está "quemado" en Unión Española. Cuando el partido se prestaba para que se afirmara, otra vez lo lesionan y tiene que dejarle el puesto a un ocasional reserva que resulta decisivo.

¿Así es que Valenzuela no podía entrar más a una cancha?... Como en el cuento del huaso, habría que decir: "El ojito del patrón"...

Después del 3 a 2, la figura más atractiva de la cancha fue Manuel Araya. Para que así ocurriera, tuvo que haberlas también entre quienes lo exigían, y de éstas, nos quedamos con Leonardo Véliz.

Juicio lapidario de un hincha de Palestino: "No puede pretender ni siquiera jugar una Copa Libertadores un equipo que tiene a Graf y Lazbal"....

No siempre de las mejores jugadas de ataque salen los goles. Peredo merecía hacerlo en esa maniobra suya de las postrimerías del partido, en que puso fuerza, velocidad, talento, picardía. Pero el gol no salió...

No habrá sido de las figuras más importantes del partido, pero Jorge Peredo confirmó que es hombre que no puede estar en la banca, aunque sólo sea por lo que preocupa a la defensa contraria.

Discreto nos pareció el arbitraje de Gastón Castro y lo rebajó aún más con algunas actitudes destempladas que no venían al caso, como aquel "arrebato" al mostrarle la tarjeta amarilla a Edgardo Fuentes.

Todos confiaban en el empate entre Atlético Mineiro y Sao Paulo; la división de esos 2 puntos habría beneficiado, por lo menos sicológicamente, a la Unión. Pero los "mineros" salieron con su domingo 9...

Rojas-Zelada-Herrera. ¡Qué distinto "suena" a Rojas-Dubó-Messen!



El penal del empate. La serenidad de Astudillo contra la intuición equivocada de Wirth. La mano de Ubilla repartió mejor los puntos. Minuto 87. ●

A los ponchazos también sirve

Habían sido cuarenta minutos de incesante presión.

Y a esas alturas —faltando cuatro minutos para el final— parecía que el entusiasmo y el esfuerzo —porque mucha técnica no había— se quedarían sin premio. Y, al revés, el equipo que había perdido su cohesión y que se había entregado tempranamente a una mera labor de rechazo no recibiría el adecuado castigo.

Con ochenta y seis minutos jugados, Audax seguía insistiendo en lo que parecía su única y última esperanza: el centro buscando el empalme de Loyola. Y la UC hacía rato que no podía pasar de mitad de cancha hacia sector contrario.

De mantenerse el uno a cero que había conseguido Universidad Católica en el minuto 7 no se podría considerar una injusticia ni un absurdo. Pero había varios en Audax que no merecían irse derrotados. Y varios en la UC que no merecían irse victoriosos. Y daba pena por los primeros. Y rabia por los segundos.

Fue un centro más, lanzado como casi todos desde un vértice del área, el que cambió el resultado y le dio al partido un final más justiciero. La precipitación de Ubilla al poner el brazo para desviar la trayectoria de una pelota que iba a ser rechazada por Berrio fue más determinante que los piques de Fabres, los choques de Loyola, los pases de Verdugo, los remates de Astudillo y el notable trajín de Montero. Era penal, y así fue sancionado sin demora. Y por primera vez en todo el partido un verde enfrentó sin oposición a Wirth. Astudillo se encargó del servicio, y no falló.

En un momento pareció que iba a ser un mero trámite para la UC. Su mejor distribución de piezas, su mayor capacidad técnica, su adecuada rotación para aprovechar los espacios libres la hacían verse superior en lo fundamental: la llegada al arco. El entusiasmo de Audax alcanzaba para equilibrar la puja en mitad de cancha y para insinuar —tal como había ocurrido una semana antes ante Colo Colo— que no se entregaría ante la cuenta adversa. Y cuando Arriaza mostró hechuras de crack para zafarse de los dos centrales bajando la pelota de pecho y empalmando un sobrepique de zurda que dejó perplejo a Laino, el camino de triunfo universitario pareció pavimentado.

La atinada marca de Lihn sobre Loyola —al que anuló como ya ha anulado a varios— no constituía la única dificultad para que los verdes se acercaran a Wirth. La reiterada imprecisión de Fabres en las paredes y el escaso juego que recibía Trujillo por el aporte nulo de Adriano Muñoz constituían factores decisivos en contra de las pretensiones itálicas. Anulados sus tres arietes, el peso se recargaba en Montero y Verdugo exclusivamente: Muñoz andaba pensando en otra cosa.

Y cuando Fabres malogró la gran ocasión para empatar (primera escapada de Trujillo y centro perfecto conectado por el otro puntero con un cabezazo que dio con la pelota en el horizontal) la UC ya había provocado varios sustos en las cercanías de Laino, varios de ellos provocados por la propia inseguridad del arquero en las salidas.

El partido era equilibrado. Y el "statu quo" lógicamente favorecía al que estaba en ventaja. Pero el trámite comenzó a cambiar a partir de la lesión de Roselli. Nunca había logrado sacarle ventajas a Yáñez, pero el puntero argentino constituía una preocupación seria. Eran atinados sus relevos con Acevedo y siempre dejaba latente la posibilidad de ganar un mano a mano. El ingreso de Puntarelli fue el primer factor de decai-

Sergio Mardones



Juan Silva



La seguridad de Wirth.
Un factor para explicar el cero en la valla cruzada durante 87 minutos. Impecable estuvo en los centros el arquero cruzado.

El golazo de Arriaza.
Una maniobra sorprendente para zafarse de los centrales y un zurdazo de sobrepique para dejar indefenso a Laino. Minuto 7.

Universidad Católica se dejó atropellar por Audax Italiano y debió renunciar a una ventaja que mantuvo desde el minuto 7 hasta el 87.



Sergio Mardones



Los sustos de Laino. Inseguro estuvo el arquero audacino en el primer tiempo. El rechazo de Yáñez le evitará complicaciones, cuando había perdido el balón.

miento para la UC. Ya no hubo peligro por el sector derecho del ataque cruzado. Y ya no lo hubo más por ningún sector: Arriaza quedó aislado y Moscoso no logró nunca discernir con criterio.

Con ofensivas nulas por ambos bandos, el duelo se centró a partir de la vuelta del descanso, en el mediocampo. Y la balanza fue desequilibrándose paulatina y notoriamente a favor de Audax. Universidad Católica sólo tuvo a Solís para luchar con fiereza en su zona, sacar de apuros a su defensa y movilizar de cierta manera a sus delanteros. Acevedo fue perdiendo la soltura que tenía en el primer tiempo y limitándose a entregas sin mayores compromisos. Prieto fue escondiéndose cada vez más entre sus compañeros de defensa. Audax, en cambio, tenía a dos para luchar y empujar: Montero —luchador incansable— y Verdugo. Y pronto, cuando Astudillo retrocedió para iniciar con ellos los avances, fueron tres.

Universidad Católica intentó el desahogo enviando a la cancha a Carlos Díaz y sacando a Prieto. Bajó Solís a la contención y el recién ingresado ocupó una posición de enlace. La idea no era mala, pero no fructificó. Audax ya había encontrado el método para evitar obstáculos en mitad de campo y no dejaba posibilidades para que el rival se armara. El cansancio afectaba más a los cruzados, y eso era notorio en los piques por las puntas: generalmente ganaba el verde. Y también en la disputa de la pelota: por lo general quedaba en poder del de Audax.

Pero por el centro no había pasada. Y Wirth estaba dando lecciones de cómo atajar centros. Varias zambullidas del arquero habían evitado empalmes de gol. Eran él y Lihn los que estaban salvando el triunfo.

Y dos jugadores eran poco para tanto afán del contrario.

A los 87', con el tiro penal de Astudillo, se hizo justicia.

JULIO SALVIAT

SINTESIS

1.º Rueda - 6.º Fecha.

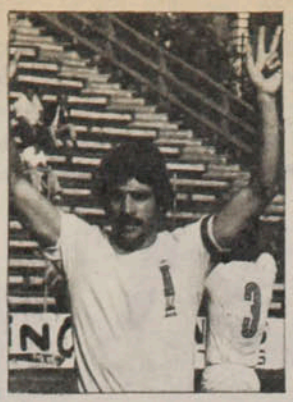

Carlos Linaris.

L. SCHWAGER 3

Núñez (2'), Abad (32') y Juan Páez (37').

S. MORNING 1

Raúl Toro (90').
Sábado 8 de abril.
Estadio Santa Laura.
Partido preliminar.
Arbitro: Manuel Zúñiga.
Incidencia: Expulsado L. Díaz.

L. SCHWAGER: Kusmanic (5); E. Azócar (4), Juan Páez (4), Linaris (5), Jara (3); Luis Díaz (3), Gómez (4), Abad (5); Jiménez (4), R. Núñez (4), Guerrero (5). DT: Vicente Cantatore. Cambios: Girnafigni (5) por Kusmanic (46') y Arroyo (3) por Abad (61').
S. MORNING: Olivera (3); C. Avendaño (3), Tapia (3), Ojeda (3), Gangas (5); Arrieta (3), G. Páez (4), Raúl Toro (5); Pío González (4), Chávez (3), Soto (3). DT.: José Santos Arias. Cambios: Saravia (3) por Avendaño (30') y Barelro (4) por Chávez (58').

Desde muy al comienzo se pudo advertir una superioridad colectiva e individual del team del carbón, que tempranamente abrió el marcador. Pero Lota no se conformó con ese tanto inicial y buscó asegurar el triunfo ya en el primer tiempo en el que hizo sus tres goles.
Después de la expulsión de Luis Díaz, cuando faltaba media hora para el término del match, los mineros retrasaron sus líneas y se dedicaron a defender lo logrado en la primera fracción. Esto dio la oportunidad a Santiago para reaccionar y atacar persistentemente, pero sin eficacia.
Un detalle: la expulsión de Díaz fue incompleta. También mereció tarjeta roja Guillermo Páez que, además de sujetar por detrás a Díaz, le tiró una bofetada, que no encontró blanco.

RENATO GONZALEZ.



Luis Montero.

A. ITALIANO 1

Astudillo (87', penal).

U. CATOLICA 1

Arriaza (7').
Sábado 8 de abril.
Estadio Santa Laura.
Partido de fondo.
Público: 7.836.
Recaudación: $ 432.300.
Arbitro: Sergio Vásquez.

A. ITALIANO: Laino (4); C. Díaz (4), Zamorano (3), Pecoraro (4), Yáñez (5); Verdugo (5), Montero (6), Muñoz (2); Fabres (3), Loyola (3), Trujillo (3). DT: Armando Tobar. Cambios: Astudillo (5) por Trujillo (46') y Herrera (—) por Muñoz (76').
U. CATOLICA: Wirth (6); Oñate (4), Lihn (5), Berrio (4), Ubilla (3); Acevedo (4), Prieto (4), Solís (5); Roselli (3), Arriaza (4), Moscoso (2). DT.: Orlando Aravena. Cambios: Puntarelli (2) por Roselli (37') y C. Díaz (4) por Prieto (64').

Ya parecía que Universidad Católica se quedaba con dos puntos, que no merecía, cuando el lateral Juan Ubilla le abrió el camino al empate de Audax, al cometer un penal tan visible como innecesario. En ventaja desde los 7' (excelente gol de Arriaza), los cruzados habían cumplido un aceptable primer tiempo. Pero luego fueron encerrados en su zona por un Audax que dominó más a base de temperamento que de estrategia. La notable faena de Montero y el buen trabajo de Verdugo y Astudillo impidieron que la UC pudiera salir de su zona y propiciar algún contragolpe. Pero ni ellos ni los atacantes habían podido crearse alguna situación clara para derrotar a Wirth, de impecable balance.

JULIO SALVIAT.



Víctor Merello.

COBRELOA 2

Yávar (44') y Pérez (89').

EVERTON 1

Salinas (10').
Domingo 9 de abril.
Estadio Municipal de Calama.
Público: 13.341.
Recaudación: $ 448.105.
Arbitro: Néstor Mondría.

COBRELOA: Mazurkiewicz (5); González (4), Concha (4), Soto (5), R. Gómez (5); Merello (6), Yávar (6), Rubén Gómez (6); Núñez (5), Ahumada (5) y Ceballos (6). DT.: Andrés Prieto. Cambios: Pérez (5) por Ahumada (45').
EVERTON: Leyes (6); Zúñiga (5), Azócar (5), Díaz (5), Sorace (5); Martínez (5), Lara (5), Salinas (6); Cáceres (5), Ahumada (4) y Benzi (4). DT.: Pedro Morales. Cambios: López (5) por Salinas (27') y S. González (4) por Benzi (70').

Bastante bregó Cobreloa para proseguir como único puntero e invicto del certamen, frente a un rival de gran calidad futbolística, que en principio le complicó seriamente el panorama, abriendo el marcador.
Pero el elenco local se sobrepuso a la contingencia y equiparó la lucha y el marcador, cuando sólo quedaba un minuto del primer lapso.
En la etapa final, el cuadro dueño de casa se fue con todo encima del rival, alentado por el público, que desbordó la capacidad del estadio, logrando la cifra de la victoria cuando ya el encuentro concluía.

JUAN ALCAPIO.



Eduardo Rojas.

COQUIMBO 0
U. DE CHILE 0

Domingo 9 de abril.
Estadio Municipal de Coquimbo.
Público: 6.705.
Recaudación: $ 222.500.
Arbitro: Alberto Martínez.

COQUIMBO U.: Werlinger (5); Olivares (5), Rodríguez (5), Rivera (5), Yáñez (5); Vásquez (5), E. Rojas (6), Leiva (5); Dinamarca (5), Araya (5) y J. Rojas (5). DT.: Sacha Mitjaew. Cambios: Sandoval (4) por Araya (51') y Vega (—) por Leiva (72').
U. DE CHILE: Urzúa (5); Ashwell (5), Pizarro (5), Quintano (5), Bigorra (5); Soto (5), Aránguiz (5), Schellberg (4); Socías (4), Salah (5) y Hernández (4). DT.: Nelson Oyarzún. Cambios: Torres (6) por Urzúa (46') y Koscina (5) por Schellberg (46').

Pese al marcador en blanco, Coquimbo Unido y Universidad de Chile animaron un buen partido, que fue del agrado del numeroso público que asistió al encuentro, como una forma de respaldar a su cuadro, que marcha en el último lugar.
En general ambas defensas tuvieron una tarea cómoda, imponiéndose sobre los ataques, que sin jugar mal, no supieron concretar las ocasiones elaboradas.
Coquimbo se vio mejor que su rival, pero mostró una total falta de poder de finiquitación. Universidad de Chile, por su parte, jugó más en profundidad, pero afirmando sus posibilidades generalmente en la acción individual.

MARIO MEZA.



Raúl Ormeño.

COLO COLO 6

Orellana (40' y 45'), Ormeño (49'), Pinto (52'), Ponce (57') y autogol de Salinas (62').

ÑUBLENSE 2

Fonseca (73') y Sintas (89').

Domingo 9 de abril.
Estadio Nacional.
Partido preliminar.
Público: 16.208.
Recaudación: $ 808.680.
Arbitro: Ricardo Keller.

COLO COLO: Nef (6); Galindo (5), Herrera (5), Ovide (4), Rodríguez (5); Rivas (5), Ormeño (6), Pinto (5); Ponce (5), Hidalgo (4) y Orellana (5). DT.: Sergio Navarro. Cambios: Díaz (4) por Rivas (61') y Rosales (—) por Ponce (76').
ÑUBLENSE: Prado (4); Ulloa (3), Salazar (4), Rojas (2), Salinas (2); Cuevas (3), Reyes (4), Iturra (2); Fonseca (4), Sintas (4) y Cisternas (2). DT.: Eugenio Jara. Cambios: Montero (2) por Cisternas (46').

Sólo hasta los 40 minutos del primer tiempo duró la resistencia de Ñublense. A esas alturas, Orellana acertó un tiro libre de mucha justeza para abrir el marcador y establecer la verdadera diferencia que se daba en la cancha. Ya que, si bien Colo Colo no era un dominador avasallador, las mejores ocasiones y el mejor juego eran de los albos.
Desde ese momento y hasta los 62 minutos sólo hubo un equipo dentro del campo: Colo Colo. Con solvencia, con tranquilidad, con desenvoltura, los hombres de Sergio Navarro fueron aprovechando todas las contingencias, todas las facilidades de una defensa demasiado ingenua, para estructurar un cómodo seis a cero.
En los minutos finales, el cuadro albo aflojó el ritmo, permitiendo que Ñublense descontara, pero sin que fuera, en ningún caso, un riesgo.

SERGIO JEREZ.

PALESTINO
U. ESPAÑOLA
(Pendiente)



Ricardo Fabbiani.

O'HIGGINS 2

Serrano (34') y Neira (88').

AVIACION 4

R. Fabbiani (7' y 43'), Herrera (52') y Solar (87').

Domingo 9 de abril.
Estadio El Teniente.
Público: 8.906.
Recaudación: $ 247.820.
Arbitro: Juan Carvajal.

O'HIGGINS: Vallejos (3); Droguett (4), Gatica (3), Valenzuela (4), Serrano (4); Quiroz (4), Acosta (4), Neira (4); Baesso (3), Vargas (3), Lima (3). DT.: Luis Santibáñez. Cambios: Romero (3) por Baesso (46') y Pizarro (4) por Acosta (62').
AVIACION: Leyton (5); García (6), Landeros (5), Posenatto (5), Osorio (5); Coffone (6), Hodge (6), Jáuregui (4); Herrera (5), R. Fabbiani (6) y Solar (4). DT.: Hernán Carrasco. Cambio: Cambria (—) por Herrera (73').

Aunque era visitante, Aviación no modificó su esquema habitual, moviéndose en bloque como es su norma. Para descomponer a O'Higgins tuvo dos aciertos de Fabbiani y una salida veloz, que después le generó ocasiones en el contragolpe. O'Higgins evidenció fallas de sincronización en el fondo, sólo emparejó a ratos la lucha en el medio, y careció de inventiva en ataque. Por todo, el triunfo de Aviación no merece reparos, porque se consolidó en un rasgo elemental, que hizo la gran diferencia: fue un equipo que funcionó como tal.

IGOR OCHOA.



Ibrahim Hallar.

RANGERS 1

Hidalgo (27', penal).

HUACHIPATO 5

Bruno (38, penal), Ormeño (51'), Hallar (63', 65' y 79').

Domingo 9 de abril.
Estadio Fiscal de Talca.
Público: 7.050.
Recaudación: $ 212.230.
Arbitro: Enrique Marín.
Incidencia: Expulsado Castillo (41').

RANGERS: Rafael (3); Chirino (3), Hidalgo (2), Viveros (4), Valenzuela (3); Castillo (2), Araya (3), Fontora (4); Rivera (3), Román (2), Lamadrid (3). DT.: Ramón Climent. Cambios: Bastías (3) por Rivera (61') y Alvaro Rodríguez (3) por Lamadrid.
HUACHIPATO: Mendy (5); Silva (5), Pérez (5), Avilés (5), Muñoz (4); Urrizola (6), Ormeño (4), Suazo (6); Abatte (5), Rico (5), Bruno (5). DT.: Alberto Fouilloux. Cambios: Hallar (6) por Ormeño (60') y Olivos (—) por Rico.

Lo que al finalizar el primer tiempo era parejo en juego y marcador se desequilibró absolutamente en el segundo lapso tras la segunda conquista de Huachipato. El gol de Ormeño desesperó al conjunto talquino, que buscó la igualdad descuidando absolutamente su sector defensivo. Desde ese momento a los aceros se les abrieron las puertas para un contragolpe que funcionó a la perfección, desde el ingreso de Hallar, autor de los tres goles que estructuraron la goleada final. Con una defensa lenta, un mediocampo desorganizado y una ofensiva inconsistente, el futuro de Rangers preocupa a la ciudad, que aún no lo ve triunfador y que parece va desesperanzada luego de estos cinco contrastes consecutivos.

JUAN C. BERNAL



Mariano Puyol.

CONCEPCION 2

Bravo (1') y Estay (28').

GREEN CROSS 1

P. Silva (50').

Domingo 9 de abril.
Estadio Las Higueras de Talcahuano.
Público: 3.187.
Recaudación: $ 96.920.
Arbitro: Benjamín Barros.
Incidencia: Expulsado Bravo (DC) a los 67'.

CONCEPCION: Montilla (4); Cabezas (5), Lobos (4), Bravo (3), Vásquez (5); F. Silva (4), Gutiérrez (4), García (5); Landeros (4), Estay (4), y Puyol (6). DT.: Isaac Carrasco. Cambios: San Juan (3) por F. Silva (62').
GREEN CROSS: Amaya (4); Barrera (2), De Carli (3), Ocampo (4), Navarro (3); Palma (3), Cortázar (4), P. Silva (5); Rojas (4), Ramos (3) y González (4). DT.: Gastón Guevara.

Dos tiempos diferentes. En el primer lapso Concepción consolidó su victoria, luego del tempranero gol de Bravo, que le permitió jugar con mayor tranquilidad. Prevaleció la buena actuación de García, Estay y Puyol —especialmente este último— que formaron un trío peligroso para el rival.
En la etapa final, Green Cross se envalentonó y marcó fieramente en todos los sectores del campo, obligando a Concepción a defenderse para mantener la ventaja. En líneas generales el encuentro debió haber finalizado en empate, lo que habría sido de mayor justicia.

CARLOS VERGARA.



LA TABLA

● **Aviación.**
Un nuevo escolta para Cobreloa.

1ª DIVISION	A. ITALIANO	AVIACION	COBRELOA	COLO COLO	CONCEPCION	COQUIMBO	EVERTON	GREEN CROSS	HUACHIPATO	L. SCHWAGER	ÑUBLENSE	O'HIGGINS	PALESTINO	RANGERS	S. MORNING	U. ESPAÑOLA	U. CATOLICA	U. DE CHILE	CAMPAÑA							
																			PARTIDOS				GOLES		Pts.	Lug
																			J.	G.	E.	P.	F.	C.		
A. ITALIANO			0x1	2x4		2x0								5x1	2x2		1x1		6	2	2	2	12	9	6	8º
AVIACION							3x3		2x1	3x2		4x2	2x3					3x2	6	4	1	1	17	13	9	2º
COBRELOA	1x0			4x2			2x1			2x1					2x0		1x0		6	6	0	0	12	4	12	1º
COLO COLO	4x2		2x4		2x1						6x2	3x4			5x3				6	4	0	2	22	16	8	4º
CONCEPCION				1x2				2x1			1x1	1x0	2x4					1x1	6	2	2	2	8	9	6	8º
COQUIMBO	0x2						1x2		0x1	2x3							0x1	0x0	6	0	1	5	3	9	1	18º
EVERTON		3x3	1x2			2x1		4x2						3x1		5x2			6	4	1	1	18	11	9	2º
GREEN CROSS					1x2		2x4		1x1			2x2	0x1					2x2	6	0	3	3	8	12	3	14º
HUACHIPATO		1x2				1x0		1x1			1x2			5x1		0x3			6	2	1	3	9	9	5	12º
L. SCHWAGER		2x3	1x2			3x2								1x0	3x1	3x1			6	4	0	2	13	9	8	4º
ÑUBLENSE				2x6	1x1				2x1			0x4	0x2					0x2	6	1	1	4	5	16	3	14º
O'HIGGINS		2x4		4x3	0x1			2x2			4x0		1x0						6	3	1	2	13	10	7	7º
PALESTINO		3x2			4x2			1x0			2x0	0x1				x			5	4	0	1	10	5	8	4º
RANGERS	1x5						1x3		1x5	0x1					2x1		0x6		6	1	0	5	5	21	2	16º
S. MORNING	2x2		0x2	3x5						1x3				1x2			1x1		6	0	2	4	8	15	2	16º
U. ESPAÑOLA							2x5		3x0	1x3			x				3x2	1x0	5	3	0	2	10	10	6	8º
U. CATOLICA	1x1		0x1			1x0								6x0	1x1	2x3			6	2	2	2	11	6	6	8º
U. DE CHILE		2x2			1x1	0x0		2x2			2x0					0x1			6	1	3	2	7	7	5	12º

SINTESIS

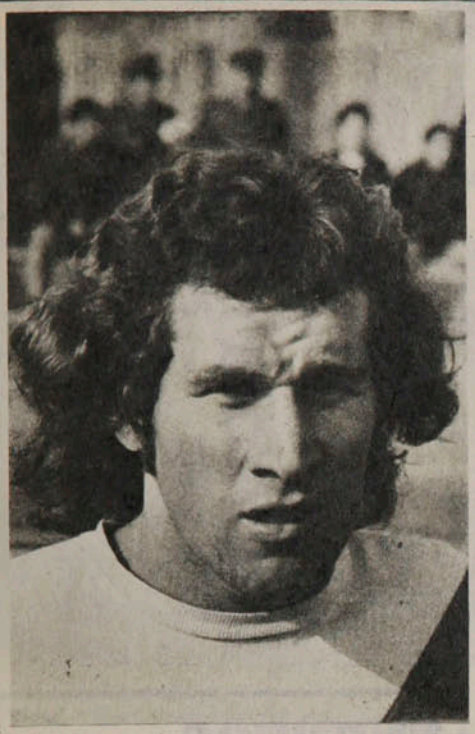

RICARDO FABBIANI.

GOLEADORES

1.ª División.

CON 7: RICARDO FABBIANI (AV).

CON 6: Luis Ahumada (COBR) y Miguel Neira (O'H).

CON 5: Guillermo Martínez y Mario Salinas (EV) y Luis A. Ramos (GC).

CON 4: Julio Crisosto, Carlos Rivas y Juan Carlos Orellana (CC), Rogelio Farías (UE) y Carlos Cáceres (EV).

CON 3: Carlos Gómez y Rainiero Núñez (LSCH), Ibrahim Hallar (H), Miguel A. Herrera (AV), Héctor Pinto (CC), Jorge Bianco (UC), Juan D. Loyola (AI) y Oscar Fabbiani (P).

2.ª División.

CON 6: OLIVARES (USF).

CON 4: Carabantes (IB).

CON 3: Gallegos y Ubeda (DLS), Campos (DL), Alarcón (SAU), González y Flores (N), Gutiérrez (F) e Illescas (W).

2ª DIVISION

6.ª Fecha.

1.ª Rueda.

Martes 4 de abril (partido pendiente de la 5.ª fecha).

FERROVIARIOS 2, J. C. Escanilla y Rivadeneira.
INDEPENDIENTE 1, Méndez.

Sábado 8.

NAVAL 2, H. González (2).
LINARES 1, Pucci.

Domingo 9.

FERROVIARIOS 1, Guitiérrez.
SAN LUIS 1, Norambuena.

MAGALLANES 1, Baeza.
IBERIA 0.

OVALLE 1, Ortiz.
SAN ANTONIO 1, Ortega.

WANDERERS 2, Illescas (2).
ANTOFAGASTA 0.

UNION CALERA 0.
TRASANDINO 1, Ahumada.

SAN FELIPE 2, Olivares (2).
NORTE ARICA 1, Adriazola, de penal.

INDEPENDIENTE 0.
LA SERENA 2, Gallegos y Hurtado.

MALLECO 2, J. Díaz y E. Díaz.
CURICO 1, Medel.

LIBRE: COLCHAGUA.

POSICIONES

EQUIPOS	PJ	PG	PE	PP	GF	GC	Pts.	PROXIMO RIVAL
MAGALLANES	6	3	3	0	7	2	9	(V) Trasandino
NAVAL	6	4	1	1	12	9	9	(V) Antofagasta
NORTE ARICA	6	3	1	2	6	5	7	(L) Ferroviarios
FERROVIARIOS	6	2	3	1	10	8	7	(V) Norte Arica
LA SERENA	6	2	3	1	8	6	7	(V) Linares
SAN FELIPE	6	2	3	1	10	9	7	(LIBRE)
WANDERERS	6	1	5	0	6	4	7	(V) Iberia
TRASANDINO	5	2	2	1	7	6	6	(L) Magallanes
OVALLE	5	2	2	1	5	3	6	(L) Unión Calera
IBERIA	5	3	0	2	13	7	6	(L) Wanderers
LINARES	6	2	2	2	9	9	6	(L) La Serena
ANTOFAGASTA	5	2	1	2	3	4	5	(L) Naval
MALLECO	5	2	1	2	6	7	5	(V) San Antonio
SAN LUIS	6	2	1	3	7	6	5	(L) Independiente
COLCHAGUA	5	1	2	2	5	8	4	(V) Curicó
CURICO	6	1	2	3	5	8	4	(L) Colchagua
SAN ANTONIO	6	1	2	3	11	16	4	(L) Malleco
INDEPENDIENTE	6	1	1	4	6	10	3	(V) San Luis
UNION CALERA	6	0	1	5	3	12	1	(V) Ovalle

EL EQUIPO DE LA SEMANA

Oscar Wirth (UC)

Julio García (AV) — Oscar Lihn (UC) — Carlos Linaris (LSCH) — Arturo Yáñez (AI)

Julián Urrizola (H) — Raúl Ormeño (CC) — Rubén Gómez (COB)

Ramón Ponce (CC) — Ibrahim Hallar (H) — José Ceballos (COB)

EL RANKING

PROMEDIO 5,33: LADISLAO MAZURKIEWICZ Y GUILLERMO YAVAR (COBRELOA) Y GUILLERMO MARTINEZ (EVERTON).

PROMEDIO 5,25: Elías Figueroa (Palestino).

PROMEDIO 5,16: Víctor Merello y Rubén Gómez (Cobreloa) y Oscar Wirth (U. Católica).

PROMEDIO 5,00: Roberto Hodge (Aviación), Luis Ahumada (Cobreloa), Miguel Leyes y Mario Salinas (Everton), René Valenzuela (O'Higgins), Manuel Araya y Sergio Messen (Palestino) y Oscar Lihn (U. Católica).

Víctor Mardones

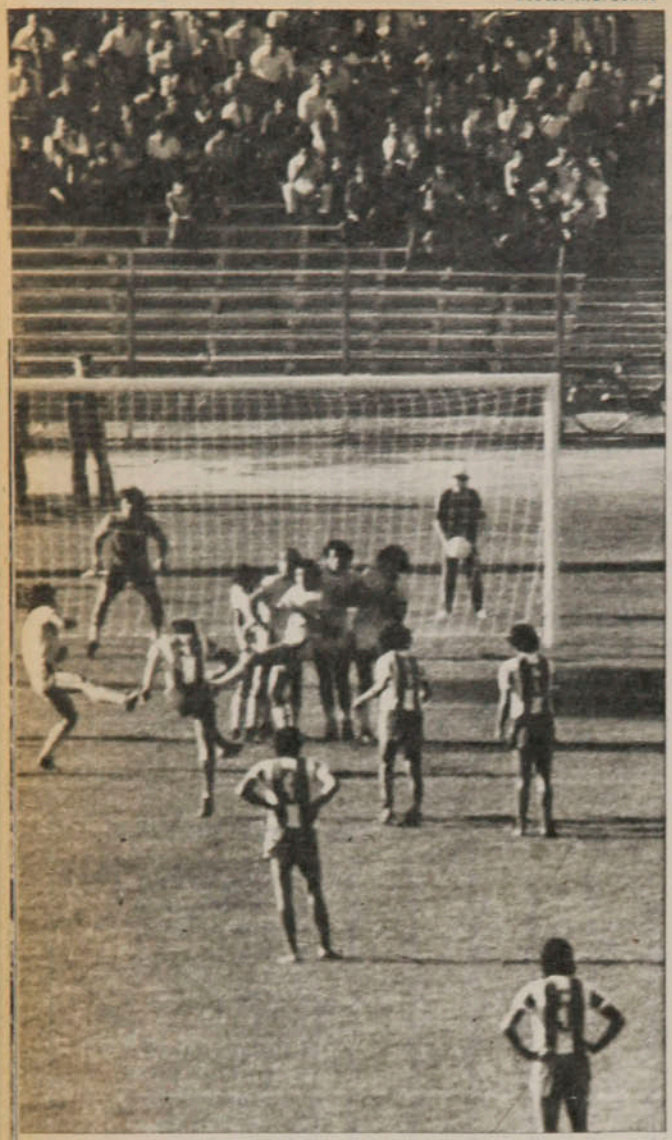



Sergio Mardones

EVENTOS

EN AVIACION NADIE SE MAREA...

● **Fabbiani pone el 2 a 1 final del primer tiempo. Coffone se la tocó corta y el zurdazo del goleador liquidó a Vallejos por potencia y precisión.**

La joya de Serrano... El transitorio empate a uno de O'Higgins fue obra del zaguero lateral, que recibió en campo propio el pase de Neira y siguió hasta el área rival. Ahí Baesso y Vargas arrastraron marcas para que Serrano se metiera por la brecha y después de un rebtote ante Leyton, quedará libre frente al arco. Golazo total.



Sergio Mardones





Para fundamentar el triunfo sobre O'Higgins, el equipo que dirige Hernán Carrasco expuso su sólida estructura, donde el orden y las exigencias colectivas no atrofian el atrevimiento ofensivo. El perdedor fue la contrafigura, donde todo es con permanente descoordinación.

Víctor Mardones



● El diálogo final entre equipo e hinchada... Reconocimiento merecido hacia este Aviación claro para pensar y ejecutar.

No es raro que cuando Aviación se retira por el túnel norte reciba los aplausos de la hinchada de O'Higgins. El resultado duele, y mucho, en los dueños de esas manos, pero por sobre todo es un acto de justicia. Recompensa para el que fue mejor en la cancha y generoso en las ideas. Porque ahí reside la virtud inicial de Aviación, que tiene una manera de interpretar el fútbol y no renuncia a ella por más que la "ideología" de los visitantes legitime cualquier exceso conservador.

Es claro que la consecuencia en el fútbol no sirve de mucho si al arresto espiritual no se agrega una dosis de eficiencia, de flexibilidad táctica, a cargo de buenos jugadores. Eso tiene Aviación, pero no basta para explicar por qué le ganó a O'Higgins con visible distancia, considerando que los rancagüinos han acumulado un contingente bien dotado... Las diferencias se hicieron patentes desde el comienzo con aquel acierto de Ricardo Fabbiani, derechazo bajo y cruzado, que permitió a Aviación trabajar calmadamente, mientras O'Higgins intentaba armarse para la réplica.

Y como es sábido, el sector más equilibrado, con menos quiebres de continuidad de O'Higgins es su mediocampo, ahí donde Quiroz y Neira expresan su fútbol directo y el uruguayo Acosta los apuntala más atrás. En ese nudo Aviación opuso un trío no menos completo con un Roberto Hodge elástico e intuitivo, el trajín con buena técnica que asegura Coffone y la improvisación de Jáuregui. Los tres, con la colaboración circunstancial de Herrera y Solar, que se tiraban atrás a colaborar, pero manteniendo todos energía creadora para asumir el ataque cuando se recuperaba la pelota.

De esa disputa interesante, con matices de fuerza, pero nunca de violencia, O'Higgins se pudo rescatar con un esfuerzo ofensivo, si no variado al menos intenso. Lamentablemente todo el tráfico se hizo por el medio, ya que Julio García anulaba a Lima y Baesso buscaba inevitablemente entrada por dentro. Todo concluía entonces en la jurisdicción de Landeros-Posenatto, que terminaban con las paredes frontales que pretendían los arietes locales. Pudo ser empate no obstante en varias ocasiones, especialmente en una pelota que Quiroz intentó bajar con el pecho en el área chica y se le fue muy larga... Hasta que Serrano se manda, sobre la media hora la gran partida desde su propio campo, abre un surco en territorio aviático y no para más que en la red adversaria. Gol a la "europea", con un lateral arriesgando de verdad y terminándola en el arco adversario.

Ya en el segundo tiempo, con O'Higgins volcado tras el empate, entre Jáuregui y Herrera hicieron el contragolpe justo. El derechazo ● de éste superó a Vallejos y concretó el 3 a 1 parcial.

Y entonces viene el acierto decisivo de Fabbiani, venciendo otra vez a Vallejos con un puntazo en tiro libre para inutilizar todo el desgaste de O'Higgins tras el empate y poner las condiciones en el marco que más convenía a Aviación. Obligado otra vez a ir en busca de la fortaleza opuesta, O'Higgins va perdiendo seguridad en el fondo, porque cada vez que Aviación acelera el contragolpe encuentra vía libre y canales limpios para el pique de Fabbiani y Herrera.

Es en ese trance donde mejor se resumen la impotencia de O'Higgins y la claridad de Aviación. Cuando Neira a Quiroz llegan con pelota dominada a la zona enemiga encuentran un bloque compacto que espera sin desesperaciones y nula imaginación de sus compañeros atacantes para sorprender con algún desmarque a sus cancerberos. Por el contrario, cuando Hodge o Coffone capturan algún balón arriba está el enganche de Jáuregui, Solar tratando de ser salida permanente y la rotación incluadicable de Herrera y Fabbiani. Siempre está más latente el incremento de ese contragolpe que el empate de ese acoso sudoroso.

Y esa vocación por asegurar la gestión, no tirarla lejos porque sí y buscar el aprovechamiento sensato de las licencias concedidas por el rival, tiene premio visible en el gol de Herrera (pase de Jáuregui) y la inspiración postrera de Solar para meter un hermoso zurdazo por sobre Vallejos. La anotación de Neira sólo sirvió para achicar la diferencia y justificar un asedio que se hizo algo más punzante con la entrada del "Pelusa" Pizarro.

En el repaso, sin embargo, sólo queda ponderar la coherencia de Aviación, su estilo bien razonado que se suma siempre a un espíritu de fútbol sin recursos "extras". Hay en Aviación disciplina táctica que fluye del retroceso protector cuando se pierde la pelota o de la gran eficiencia para provocar el offside con la salida masiva. Pero también hay, y sin mayor publicidad, varios jugadores capacitados que ponen su bagaje al servicio del equipo con llamativa continuidad y exuberancia física.

Y esa mezcla fue más que suficiente para vencer a un O'Higgins descompaginado en defensa, obstruido en el medio y sin desborde en ataque. Afortunadamente su gente, más que pifiarlos a ellos, le regaló el sonido de las palmas a su rival, acaso por lógica justicia popular...

IGOR OCHOA

PANORAMA

Automovilismo:

Los TC en la encrucijada

Lo positivo: el importante incremento en la serie mayor de Turismo Nacional, con la llegada de los Peugeot y otros 125 Potenciados.

Lo negativo: la ausencia de los "monstruos" de Turismo Carretera, que no alcanzaron a reunir el número mínimo de seis máquinas que estipula el reglamento.

La primera fecha del calendario automovilístico —con Las Vizcachas como escenario— forja optimismo en una serie y siembra inquietudes en otra. La ausencia de los TC en la pista es un toque de alerta para una categoría que en los últimos años mejoró en forma considerable en el aspecto mecánico, pero que a la vez ha ido reduciéndose cada vez más. Lo oneroso de la mantención de la máquina y las escasas posibilidades de competir con éxito frente a quienes poseen las mejores han significado el desinterés general. Como solución sólo queda una receta: que los mismos pilotos apoyen a sus colegas como lo han hecho anteriormente. De lo contrario, habrá que lamentar el desaparecimiento de una categoría que cuenta con grandes figuras y que ha sido una tradición en el automovilismo chileno.

Para Jorge Bravo, Las Vizcachas es como el patio de su casa. El conocimiento acabado del circuito y la buena preparación de su coche —algo habitual, por cuanto es el mejor preparador nacional— le significaron el primer triunfo personal y para su equipo, debutante en estas lides.

Las zozobras para Bravo fueron efímeras. Sólo Santiago Bengolea, que después abandonó, podía amagarlo. La ausencia de tres de los cinco Peugeot que prometía el equipo Inapis y la falta de potencia en los motores del equipo oficial Peugeot (con Rodrigo Gana y Eduardo Kovacs) facilitaron su victoria. Y se repitió lo que era frecuente el año pasado: su escolta fue Jorge Moreno.

Tampoco hubo grandes problemas para Carlos Fernández, que se desprendió como una saeta en la partida de la serie hasta 1.300. Los riesgos de ser aventajado sólo se le presentaron en las primeras vueltas de ambas series. En la primera fue Eduardo Kovacs el que lo amagó más seriamente; en la segunda, Carlos Polanco.

En Fórmula Cuatro, otro triunfo fácil para Juan Carlos Ridolfi. La prueba tuvo un comienzo inquietante por el vehemente manejo de Sergio Santander. La primera manga se definió en la recta con las dos máquinas juntas. Se esperaba un desenlace similar en la segunda, pero un "trompo" en la segunda vuelta y otro en la quinta le quitaron toda posibilidad a Santander. Y Ridolfi, que hasta entonces había tenido que extremarse hasta el punto de batir el récord del circuito (48,2), terminó tranquilamente. Sus escoltas fueron Marcos Donoso y Jorge Isaac.

Y en la serie menor, el argentino Sergio Rouselle se adjudicó la victoria tras apretado duelo con el chileno Giuseppe Bacigalupo, mientras que en Fomento 40, Juan Carlos Juri seguía con su acostumbrada serie de triunfos.

GILBERTO VILLARROEL

Gilberto Villarroel



● **El maestro en el podio. Jorge Bravo entre sus escoltas, Jorge Moreno y Eduardo Kovacs.**

Golf en Los Leones:

Un lindo record y una sorpresa

El Abierto de Golf de Los Leones, cuarto torneo de la temporada, ofrece bastantes temas a lo largo de sus 72 hoyos y 3 días de competencia en cuatro etapas. Está en primer término el score de 66 con que Patricio Valenzuela abrió fuegos, cifra que le permitió holgazanear al siguiente y

con otros guarismos de 71 alzarse con la victoria sin importarle un comino la jerarquía de Roberto de Vicenzo, al que le cuesta ganar en el escenario de la Avenida Presidente Riesco. Y sumó un 285, tres menos que el par, tras jugar un poco irregular al comienzo y más nivelado al final.

Lo otro bueno es el record de la cancha establecido por Ana María Camus, la flamante ganadora de la serie femenina, que remató su actuación de cuatro días con ese sólido 72 compuesto de 38-34, cifra esta última que pudo haber sido 33, que le habría dado mayor realce aún al puntaje. Hay que anotar que Ana María es un 8 de handicap, que su neto fue de 282 y el promedio un 70. Pero en este récord hay algo de extraordinario y coincidente a la vez: el año pasado Patricia de Fernández estableció el récord femenino de Tobalaba en el Abierto con un 72, la misma cifra que totalizó ahora Ana María en Los Leones al anotar el mejor registro femenino. Y para cerrar el tema de lo bueno, recordamos que el mejor resultado de 18 hoyos para varones en Los Leones lo anotó el norteamericano George Archer, con 65.

Cuando Andrés "Perico" Morales gana, ya no sorprende. Lo viene haciendo regularmente desde el año pasado, cuando le faltó el respeto a Grasty, Taverne y otros cotizados players. Ahora venció nuevamente con un 297 como solitario productor del único resultado bajo la barrera de 300 golpes que es el límite aceptable y recomendable. Lo positivo es que cada vez va ampliando la ventaja y la distancia con sus rivales.

TITO REY

Hay materia prima:

La maratón tiene futuro



● **Patricio Hernández. Con récord para el Circuito de la Prensa.**

Pese a que en las pruebas corridas para Navidad había estado entreverado entre los primeros y que el día anterior había ganado los cinco mil metros en un torneo en el estadio Manquehue, Patricio Hernández, del club Royal, fue una auténtica sorpresa al imponerse en la tradicional Maratón de la Prensa, disputada el domingo por las principales calles de la capital.

Y el mismo Hernández reconoció que se encuentra en la etapa del aprendizaje, al confesar que si hubiera participado el osornino Alejandro Silva, su meta habría sido disputar el segundo lugar, porque el primero ya tendría un nombre.

Con sólo 22 años, el fondista del club Royal se muestra como una promisoria figura, estableciendo con propiedad el buen momento por el que pasa la especialidad. Son varios los jóvenes que como Hernández han demostrado en el último tiempo que las optimistas esperanzas en cuanto al futuro del atletismo callejero pueden concretarse en risueñas realidades.

Desde la partida la prueba —de 10.400 metros— tuvo un tren fuerte y sostenido, como que los catorce primeros en la clasificación final sobrepasaron la marca del ganador del año pasado, Víctor Ríos, que fue de 33 minutos 42 segundos y 8 décimas.

En la salida, Hernández se ubicó inmediatamente en el grupo de vanguardia, junto a Octavio O'Neil, José Ramírez, Higinio Bustos, Francisco González, Carlos Carvajal y Julio Campos. La única defección entre los favoritos fue la de Víctor Ríos, que quedó rezagado al partir mal.

Pero ya en la segunda vuelta Hernández se adueñó de la punta, seguido de cerca por Ramírez y O'Neil, a unos treinta metros. La ventaja la aumentó a 50 metros en la tercera vuelta, para rematar finalmente con algo más de cien metros de diferencia con Ramírez.

Marcos Calderón:

Y ahora, que se vaya

Ha sido muchas veces una especie de "suplefaltas". Cuando, después del Mundial de 1970 los peruanos cargaron con Didí, acusándolo de "haber hecho perder" al Perú frente a Brasil, el llamado a dirigir la selección fue Marcos Calderón. Cuando, tras la gira a Europa, en vísperas de la Copa del 74, licenciaron a Baroti, nuevamente se acordaron de Calderón, pero lo relevaron pronto para nombrar al uruguayo Scarone, cesado a su vez como consecuencia de la eliminación.

Para la preparación del equipo que disputaría la eliminatoria con Chile y Ecuador, de la Copa próxima, volvió el ex técnico de Universitario de Lima a la banca nacional. Obtuvo la clasificación y parecía suficiente crédito para trabajar sin sobresaltos con miras a Argentina. Pero pronto hubo dificultades. Le nombraron asesores, manteniéndole la responsabilidad de número 1.

Como tantas veces, el piso le tiembla bajo los pies al criollísimo Marcos Calderón. Los resultados registrados en la serie de partidos de preparación no han convencido a nadie. Triunfos sin relieve y empates con equipos de clubes argentinos —algunos con muchos reservas— empezaron a preocupar arriba y a irritar a la masa aficionada.

No se consideró un desastre la derrota por 2 a 1 con Argentina, en Buenos Aires. No hubo tanta conformidad con el 3-1 que los trasandinos sacaron en el Nacional de Lima. Y reventó la indignación con el 1 a 1 registrado, también en casa, con el modesto representativo de Bulgaria. Se compara a los búlgaros con escoceses y holandeses —sus más fuertes rivales en el grupo de Mendoza— y se advierte un negrísimo porvenir en Argentina (Hay opiniones que se muestran temerosas has-

Y ahora, que...

ta del partido con Irán, especialmente después que los asiáticos empataron con Yugoslavia).

La reacción no se ha hecho esperar. La enfurecida hinchada pidió a vivas voces la renuncia del técnico y de quienes lo asesoran, con gritos de "¡Fuera, Calderón!"

Los jugadores de la selección han respaldado públicamente al entrenador-seleccionador, pero la Comisión Técnica del INRED y de la Federación se muestran más reticentes, hasta el punto de darse ya el nombre del uruguayo Juan Eduardo Hobberg, con antecedentes en la selección del país y en clubes peruanos, como probable sucesor de Marcos Calderón.

● **Perú: Las culpas las carga Calderón.**



Juan Rodríguez:

"Si quieren juego mañana"

Más que asunto técnico, debe haber sido cuestión de carácter —cada cual con el suyo—. El mismo lo deja entrever cuando dice que *"precipité mi salida del Español para evitar mayores problemas con el técnico y algunos compañeros"*. Las últimas semanas había sido marginado del equipo sin razón valedera —a su juicio— para tal determinación. Las relaciones se habían hecho tirantes. Y en ese momento se reactualizó el interés que se había mostrado por él desde Chile.

Los actuales dirigentes de Colo Colo, a través de su jugador Gabriel Rodríguez, habían establecido contactos con Juan Rodríguez. También el presidente de Unión Española, Abel Alonso, había dicho que *"si Juan trae su pase, por nosotros encantados que vuelva al club, en el que dejó muy buenos recuerdos"*. Tampoco se desestimaba la posibilidad que Universidad de Chile —pese a sus problemas económicos— se interesase por reconquistar a quien fuera uno de sus productos propios.

La confusa situación en la Unión y las aflicciones financieras de la "U" aclararon el panorama para el defensa que jugó en México desde la temporada de 1972 hasta estos últimos días, hace tres semanas, cuando formó en la alineación españolista que le ganó al Atlante; quedó Colo Colo como alternativa única.

El jueves pasado retornó al país Juan Rodríguez para ponerse a disposición del técnico colocolino y perfeccionar contrato e inscripción con los dirigentes (se habla de una prima de 17 mil dólares). A los 34 años (nació el 16 de enero de 1944) y después de seis de ausencia, el segundo de los hermanos Rodríguez se reincorpora al fútbol chileno *"dispuesto a cumplirle a Colo Colo, para lo que me siento perfectamente capacitado"*, según expresó a su llegada.

Es materia que compete al técnico Sergio Navarro en qué puesto jugará. Juan estaba desempeñándose últimamente en el Español mexicano como zaguero libre —detrás de la línea—, pero cualquier función defensiva le es familiar (recuérdese que se inició marcando a la punta, después fue cuarto zaguero, volante defensivo y hasta más adelantado en el medio campo). *"Vengo con la pretensión de ser titular, obviamente, pero será el entrenador quien determine el destino que me dé"*, dijo, entre otras cosas.

No tiene problemas físicos. Quedó superada hace tiempo una lesión que requirió de intervención quirúrgica. *"Podría jugar mañana mismo"* aseguró de entrada.



● **Juan Rodríguez: Otro que vuelve.**

Por ahora, Juan Rodríguez dejó a la familia en Ciudad de México, por razones de estudio de sus tres hijos y de liquidación de sus pertenencias en la capital azteca (lo más importante, una casa de valor de 50 mil dólares). *"No dejo muchas cosas tras de mí en México, como no sea la posibilidad de volver al Español una vez que tenga mi título de entrenador. Las diferencias con el técnico no dañaron en absoluto mis excelentes relaciones con el club en general y sus dirigentes en particular"*, fueron sus últimas palabras en Pudahuel.

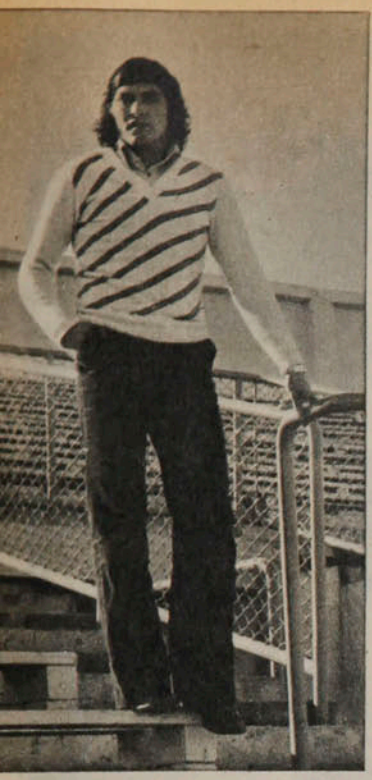

● **Rodolfo Dubó. Las culpas del cólico.**

U.E. y Palestino:

Coperos quemados

Los problemas de Unión Española eran extrafutbolísticos: las dificultades nacían de la renuncia de su presidente, Abel Alonso, herido por insultos anónimos previos a la asamblea que debía decidir los destinos del estadio Santa Laura.

Como si temieran lo que iba a suceder, había jugadores del plantel en la sede de calle Carmen durante la tumultuosa asamblea. Y apenas Alonso anunció su renuncia indeclinable, Mario Osbén (el capitán) le pidió a nombre de los jugadores que reconsiderara su determinación. Al día siguiente (miércoles) Alonso fue a Santa Laura y nuevamente recibió la adhesión del plantel. Hasta el entrenador, Pedro García, lamentó la situación, aunque lógicamente prometió que seguirían trabajando con la misma dedicación e idéntico sentido profesional que hasta ahora.

De cualquier manera, la situación afectó al trabajo. Aunque fuera por horas, se perdió concentración en lo que se estaba haciendo.

Los problemas en Palestino eran tal vez peores. Las críticas de Caupolicán Peña a la directiva por negarse a las contrataciones sugeridas por él (laterales) no significaron rompimiento; al revés, Miguel Nazur prometió una política nueva en cuanto a contrataciones para la próxima oportunidad copera. La firma de contrato de Peña por nuevas temporadas cerró definitivamente el incipiente conflicto.

Pero Palestino no lograba solucionar el problema creado por las bajas: hasta el jueves, Elías Figueroa aún no volvía a las prácticas futbolísticas, luego de la lesión que lo obligó a dejar la cancha en el partido contra Green Cross, y Rodolfo Dubó aún guardaba reposo, luego de ser afectado por un cólico renal. Sólo había esperanzas de contar con Oscar Fabbiani —otro de los ausentes en el encuentro con Aviación—, al constatar tras diversos exámenes que sus ligamentos de la rodilla no estaban comprometidos. Pero seguían sin poder contar con Sergio Messen, sancionado a tres partidos de suspensión, por haber sido expulsado en el primer encuentro con Unión Española.

La Copa Libertadores, esperanza para los dos, resultó —al menos en casa— un desencanto. Y las posibilidades de rehabilitarse parecían mínimas, luego de tanto factor adverso.

Quito: paraíso de boxeadores

Una seguidilla de triunfos por KO le valió el apodo de "el Monzón chileno". En cuadriláteros ecuatorianos, Víctor Nilo consiguió lo que no había podido en rings chilenos: demostrar que era capaz de disciplinarse y aprovechar sus indiscutidas condiciones. Al igual que Héctor Velásquez, Nilo encontró en ese país las condiciones necesarias para su superación.

Y los frutos están a la vista: el pugilista adelantó que este mes será incluido en el ranking que efectúa cada treinta días el Consejo Mundial de Boxeo. Con eso se le abren nuevos caminos: el 22 de mayo disputará en Quito la corona sudamericana de los welters y un triunfo le significaría ascender de inmediato varios escalones. Nilo calcula que quedaría en cuarto o quinto lugar del ranking, y que con eso sería muy fácil obtener el pase para una confrontación por el título mundial.

También a Eduardo Prieto —otro chileno radicado en Quito— se le abren promisorias perspectivas. El campeón nacional y sudamericano de los plumas se agrega a la lista de boxeadores chilenos que han bordeado un título mundial: tendrá su oportunidad, enfrentando en Los Angeles al actual poseedor del cetro, el estadounidense Danny López.

Fernando Aguirre, uno de los socios de la empresa Promotores Asociados, junto con confirmar el desafío y señalar que la fecha no estaba aún determinada,

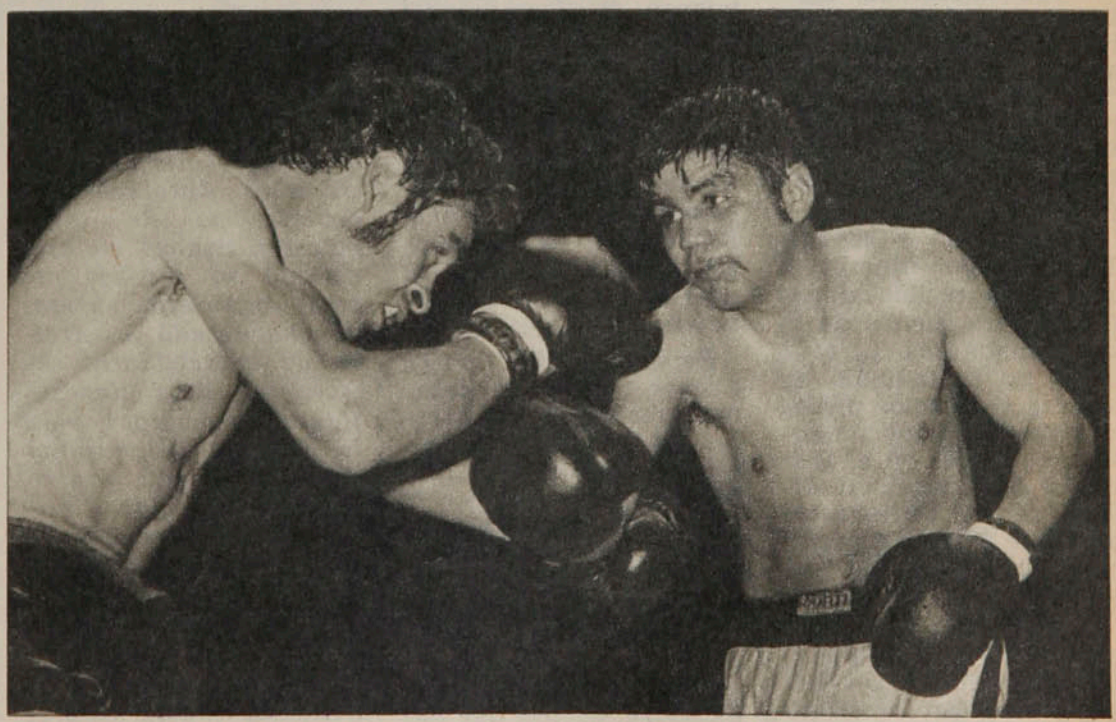

● **Víctor Nilo. Cuando perdía en Santiago.**

Quito: paraíso...

indicó que la situación contractual de Prieto ya estaría aclarada. El boxeador estaba inicialmente comprometido para trabajar en Estados Unidos con Sergio "Pincho" Ojeda, manager de Julio Gómez. Aseguró que efectivamente se había firmado un compromiso hace dos años, pero que "desde entonces ni siquiera ha recibido una postal de Ojeda". Agregó que habían planteado la situación a José Sulaimán, presidente del Consejo Mundial, y que éste les había asegurado que la opción era de Promotores Asociados.

Prieto entrena en Quito bajo las órdenes de Raúl Villalón. Y sólo espera la confirmación de la fecha del combate del título mundial, para formalizar un combate de preparación con el campeón colombiano.

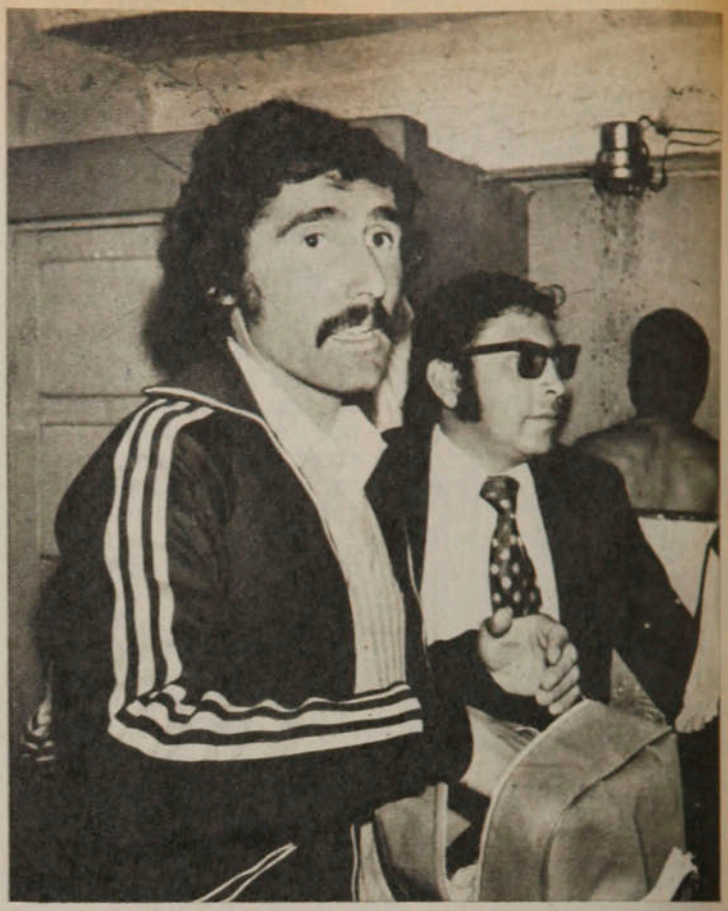

● **Darío de la Fuente. En The Strongest, un triunfador.**

Darío de la Fuente:

Recuerdos de La Paz

Trabajaba tranquila y silenciosamente en el Club Municipal de Santiago, en pleno parque O'Higgins, cuando recibió la llamada que le iba a cambiar el destino: Alfonso Sepúlveda, destacado ex futbolista de la "U" y por entonces gerente y entrenador de 'The Strongest' de Bolivia, le ofrecía un puesto como ayudante en el poderoso campeón del Altiplano.

Le interesó y se fue. Y no era por dinero: lo que iba a recibir al comienzo era menos de lo que ganaba acá. Le tentaba la posibilidad de aplicar en medios profesionales los conocimientos adquiridos en el Instituto de Educación Física de la Universidad de Chile y las experiencias recogidas en su trabajo con aficionados.

A tres años de la decisión, Darío de la Fuente puede hacer un balance positivo: contribuyó a dos títulos nacionales de los atigrados y a uno en el torneo bolivariano.

—Me fui como empleado del "Chepo". Era él quien me pagaba. Pero consiguió que el club me incluyera en la lista de los que recibían premio por partido ganado. Y eso fue lo que me permitió afirmarme al comienzo. Me correspondió la Copa Libertadores de 1975, y no nos fue tan mal. Allá no perdimos ningún partido: ganamos a Wilstermann y Huachipato en La Paz, empatamos con Unión Española y le sacamos un empate también al Wilstermann en Cochabamba.

Sepúlveda no hizo huesos viejos. A pesar de tener excelentes ofertas de trabajo (no sólo relacionadas con el fútbol), prefirió regresar. Y De la Fuente siguió su camino sin compañía. Lo contrató el club y siguió contribuyendo a los éxitos, ahora haciendo dupla con el DT Freddy Valda. De vacaciones en Santiago, cuenta que debe volver a fines de mes para asistir a la ceremonia en que el Presidente Banzer condecorará a los integrantes del plantel por su nuevo título de campeones. Pero después de eso es muy posible que vuelva a Chile para radicarse en definitiva.

En tres años conoció a fondo las estructuras y el nivel del fútbol boliviano. Y su impresión es buena:

—El deportista boliviano en general experimentó un progreso notable en los últimos cuatro años. Aprovechó las experiencias de otros países y avanzó en este período lo mismo que otros recorrieron en más de una década. La traída de entrenadores extranjeros, para preparar figuras y equipos para los Juegos Bolivarianos del año pasado, contribuyó a una mayor disciplina y dedicación. En fútbol, por ejemplo, ya no es cosa de llegar y jugar. La disminución de los equipos que participan en el Campeonato Nacional —sólo catorce —, concentró las fuerzas, y el medio se tornó más exigente. Hay muchos chilenos que en otro tiempo tal vez habrían sido figuras y que hoy deambulan sin hacerse notar...

—¿Quiénes, por ejemplo?

—El único que se mantiene en relativo primer plano es Villalón, que se nacionalizó boliviano, e integró la selección que fue eliminada del Mundial por los húngaros. Jorge Amaya es reserva en un club paceño, "Pastelito" Méndez juega muy de tarde en tarde en un equipo de Potosí, Hugo Bravo ya no juega... Así y todo, siguen llegando muchachos chilenos creyendo que se van a imponer de inmediato y pidiendo primas de diez mil dólares por firmar. ¡Están locos!...

Fue como desconocido. Vuelve como triunfador. Su regreso a Chile fue noticia de primera página en la prensa boliviana.

Pero no le asusta tener que comenzar de nuevo.

Registro

El retiro de la reina

A los 22 años anuncia su retiro del deporte. Ganó cuatro medallas de oro en dos Olimpíadas, conquistó el corazón de millones de personas en el mundo entero. Pero la gimnasia es una disciplina en que se dura poco en actividad competitiva. Y Olga Korbut no podía ser excepción a esta regla.

A los 15 años que tenía para los Juegos Olímpicos de Munich, en 1972, fue motivo de la admiración



● Olga Korbut.

mundial con la delicadeza de sus evoluciones, la suavidad de sus caídas y la flexibilidad de su cuerpo diminuto y frágil. Entre Munich y Montreal, cumplió cuatro años de gira por todos los rincones del orbe y aunque aún fue atractiva en la ciudad canadiense, debió dejar el cetro en poder de otra niña tan graciosa como ella, la rumana Nadia Comanecci.

Con el retiro de Olga Korbut la Unión Soviética pierde, hasta la aparición de otra hermosa genialidad, el reinado mundial de la gimnasia.

Con otros colores

Importantes figuras del fútbol italiano están en vísperas de cambiar de clubes. El arquero internacional Dino Zof, de Juventus, podría ser "canjeado" por Paolo Conti, del Roma (Zof es el número 1 y Conti el número 2 de la selección italiana).

Castellini, arquero del Torino, encontró un serio rival en su colega de la reserva, Terraneo, y estaría dispuesto a contratarse en el Nápoles.

Antognoni, uno de los "números puestos" en el equipo nacional, estaría también a punto de dejar Fiorentina; ésta ha sido una potencial transferencia invariablemente desmentida, pero muy probable de concretarse si el equipo "viola" desciende a Segunda División.

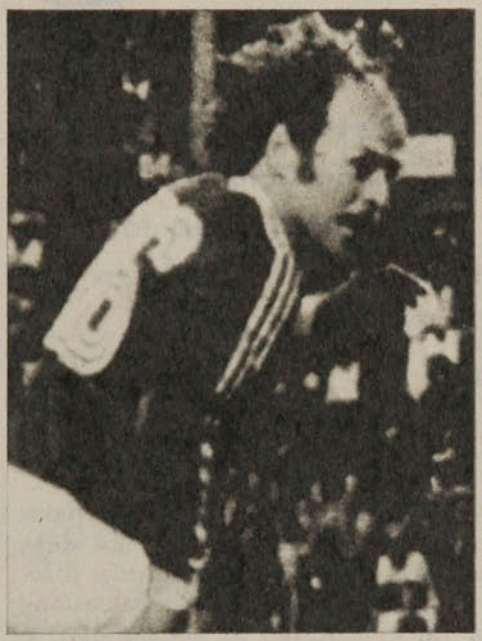

● Grezgor Lato.

Oposición médica

El doctor Roberto Paladino, médico personal y acompañante de Carlos Monzón, en toda su carrera, opinó que el ex Campeón del Mundo de los Medianos no debiera volver al ring, porque le puede ocurrir lo mismo que a Muhammad Ali. "Como amigo de Monzón le sugiero que no vuelva a calzarse los guantes; su estado físico es bueno, pero no le sobra voluntad para continuar trabajando en el gimnasio y podría ocurrirle que perdiera con cualquier mediocre", dijo el doctor.

Resultados

Ya deben haber olvidado los brasileños su decepción de París, cuando un gol de última hora de Platini, los hizo salir derrotados del Parque de los Príncipes. En Hamburgo, la selección de Coutinho hizo buena noticia a mitad de semana, con el triunfo por 1 a 0 sobre Alemania Federal, el Campeón del Mundo. Reinaldo, que había reemplazado a Nunes en la punta izquierda, hizo el único gol del partido a los 75 minutos de juego.

Tranquilidad también en Argentina. El cuadro que forma y prepara César Menotti, derrotó en Buenos Aires a Rumania por 2 a 0 con dos goles del defensa Passarella.

Contentos los polacos con el 5 a 2 que propinaron, en Varsovia, a la selección de Grecia, partido en que volvió a brillar la estrella de los veteranos Lato, Deyna, Zmuda y Szarmach, principalmente.

Sobriedad de los holandeses para medir la importancia del 4-0 que en Túnez le brindaron a la selección tunecina, que jugará las finales del Mundial.

Y euforia en Teherán, por el empate sin goles de Irán con Yugoslavia.

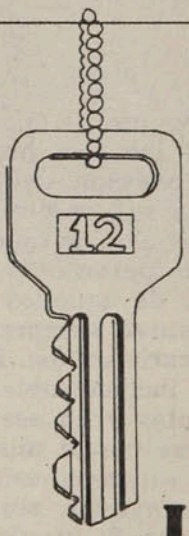

ESTA LLAVE ABRE SU COMODIDAD

HOTEL PANAMERICANO
Teatinos y Huérfanos

Oscar Lihn:

"En el fútbol llega el que quiere llegar"

Afirmando sus convicciones disciplinarias en su pasado rugbista, el defensa central de Universidad Católica comienza a borrar las sonrisitas irónicas de los que lo incorporaron tempranamente a la legión de los "troncos", sin saber que podría transformarse en figura, con la fuerza de su espíritu inclaudicable.



Sabe que hubo un tiempo en que las sonrisas irónicas fueron la irremediable reacción del público, al escuchar su nombre por los parlantes de cualquier estadio. Y que también lo fueron cada vez que terminó uno de aquellos encuentros. Pero estuvo siempre seguro que las borraría un día. Porque su espíritu inclaudicable no concibe las derrotas y en esa lucha por imponerse por sí mismo, sólo dependía de su propio esfuerzo, sin mendigar ayudas, sin albergarse en excusas. Si fue figura jugando rugby —hasta llegar a la Selección Nacional—, podría también sobresalir en el fútbol. Son dos cosas distintas, le dijo más de alguno, presupuestándole un fracaso. Pero los desafíos son para vencerlos y cuando se tiene ancestro de luchador, todo se reduce a un simple *"veremos qué pasa más adelante, porque yo no me rindo"*. Y poco a poco fue apagando las ironías, para transformar los silbidos y las suspicacias, en aplausos y juicios alentadores. Aún falta mucho, sin duda, para creer que el camino ya está despejado. Pero los momentos difíciles quedaron atrás. Ahora se trata de consolidar lo conseguido y seguir en la misma senda trazada, fiel a sus convicciones disciplinarias forjadas en el sacrificio y en el trabajo sin concesiones.

"En el rugby ya había cumplido mi ciclo. Llegué a la Selección Nacional, fui capitán de mi equipo, viajé al extranjero. Es un deporte muy entretenido, muy amateur, pero yo quería horizontes nuevos y los busqué en el fútbol."

Oscar Lihn, el defensa central de Universidad Católica, condenado tempranamente por los críticos a la legión de los "menos dotados", ha demostrado que los juicios prematuros estaban equivocados, sin buscar el afecto subjetivo, sino que ganándose el respeto por sus propios méritos, afirmados en una entrega sin pausas, a un esfuerzo sin renunciamientos.

"Un día apareció el 'Flaco' Luco y me dio la oportunidad de jugar. No, no sé si me había visto hacerlo. Por entonces integraba el equipo de Coyotes, de la Liga Providencia, y algo me defendía. Pero aquí en Católica era otra cosa, al principio la verdad es que no la tocaba. Claro que siempre tuve fe y sabía que terminaría por imponerme. En el fútbol cuesta entrar, porque es un grupo muy cerrado, máxime si mi padre era dirigente del club. Pero soy un convencido que en el fútbol el que quiere, puede. Todo depende de uno mismo. Por suerte tuve buenos entrenadores que se han preocupado bastante de mí, aunque no sé por qué. Además, que me encontré con grandes amigos: Sanhueza, Wirth, Oñate. Después, en el camino, fui conociendo a los otros."

Pero no todo es color de rosa ni nace de la amistad o de la ayuda que otros puedan entregar. También, y en su mayor porcentaje, depende de lo que uno sea capaz de hacer. Y en ese sentido, Lihn tiene las cosas muy claras.

"Yo soy muy seguro de mí mismo. No me amilanan las dificultades. A la larga creo que el rugby me ha ayudado mucho. Te crea una disciplina, no tanto en el aspecto físico, sino que en el aspecto mental. Es una disciplina dentro y fuera de la cancha, donde manda el sentido de equipo por sobre los intereses particulares."

La alegría del gol no puede ser patrimonio del autor. También los demás participan en ese goce extremo, que es la esencia misma del fútbol.





A comienzos de 1977, cuando nadie podía presumir que el año estaría lleno de pesares y angustias. Lihn con su vigor característico rechaza antes de que intervenga Véliz. Los compañeros que aparecen en la foto ya no están en Católica: Masnik, Hernández, Zurita y Sanhueza.

PERSONAJES

"En el fútbol..."

Y a sólo poco tiempo del comienzo, Lihn, el "Chino" como le llaman sus compañeros, ya se ha trazado metas. Algunas las cumplió, otras están en camino y al frente una muy importante: la Selección.

"Quiero ser algo más que un jugador de fútbol en Universidad Católica y creo que eso va a llegar a cumplirse pronto. Lo otro, por supuesto, la Selección Nacional. No, eso solamente por ahora. Me gusta trazarme una meta y luego de salvarla, pienso en la que viene."

Se considera un "gallo" muy simple, que lleva una vida sana, apegado a la familia. Aunque su rostro algo huraño pudiera desmentirlo, se confiesa sociable y cargado de buenos amigos.

"No soy un tipo complicado, me gustan las cosas pequeñas. Vibro con ellas. Después de las prácticas trabajo con un amigo en un taller de ropa de trabajo en el que somos socios. Sí, sí, marcha bien, pero no es una gran cosa. De todas maneras no me quita mucho tiempo y puedo entrenar tranquilo. El resto de las horas libres las dejo para descansar, para conversar con los muchos amigos que tengo y me dedico también a mis hermanos. Tengo nueve y todos son más chicos."

Cuando habla de sus hermanos menores se le ilumina el rostro. Igual le ocurre al analizar las posibilidades de Universidad Católica en el campeonato.

"Esto va a resultar, porque tiene todo para que así pase. Entrenadores como Orlando Aravena se dan de tarde en tarde y la UC tiene que aprovecharlo ahora, para que pueda crear un estilo de juego. Católica siempre ha trabajado para estar en el primer plano. El año pasado en el papel era un buen equipo y se pensaba que podíamos estar en la pelea. Pero caímos en la desesperación, porque al principio todo salió mal y luego comenzaron los cambios de entrenador y también del estilo de juego. Ahora todo es distinto, partiendo de la manera de jugar. Claro, hay cosas que todavía quedan, resabios, pero Orlando poco a poco va imponiendo su criterio.

Para llevar tan poco tiempo trabajando, pienso que no andamos mal. Ya vamos a demostrar el real poderío del cuadro. Creo que llegando a la Liguilla ya es bueno para nosotros, porque no podemos pretender mucho, ya que las cosas deben hacerse gradualmente."

Y sumándose a los cambios, su posición en el equipo ya no es la misma de temporadas anteriores. De mediocampista de creación o de contención ha pasado a ser lo que llaman "el stopper".

"Al principio no me gustaba mucho la idea, pero ya le he ido tomando el pulso, ya me he acomodado. Sí, es una gran responsabilidad, pero a mí me gusta que ocurra de esa manera. Es como en el rugby, donde tienes que estar todo el partido con los ojos muy abiertos y con las piernas siempre fuertes."

Asegura que con Aravena aprenderá una barbaridad. Quizás porque tiene la misma idea futbolística. Esa que no admite concesiones ni desmayos. Allí donde hay que correr, traspirar, luchar cada pelota como si fuera el último minuto del partido. Y aunque sabe que ayer las sonrisas irónicas fueron la irremediable reacción al oír su nombre por los parlantes, hoy está seguro que las borró definitivamente, para dar paso a los aplausos. Y es que su espíritu inclaudicable no admite derrotas y su fe se trasluce cuando dice que en el fútbol llega el que quiere llegar.

SERGIO JEREZ.





● La misma decisión en dos ángulos diferentes. En abril de 1975, integrando el equipo de rugby de Country Club y luego, en agosto, ya incorporado al fútbol de Universidad Católica, con la camiseta de la selección nacional amateur, en un amistoso con Santiago Morning en Santa Laura.



La ficha

Nombre: Oscar Lihn Ovalle.
Edad: 23 años, nació el 29 de septiembre de 1954, en Santiago.
Estatura: 1.78 m.
Peso: 76 Kg.
Soltero.
Se inició en junio de 1975 en Universidad Católica, integrando el primer equipo desde 1976. Tiene contrato vigente hasta diciembre de 1979.
En 1975 fue seleccionado chileno amateur.

DIGANOS

En Colo Colo

Señor Director:

Voy a molestar su atención para que se sirva informarme sobre en qué años jugaron en Colo Colo los siguientes jugadores: Raúl Orellana, Fernando Osorio, Caupolicán Peña y Sergio Ramírez. También, si hubo dos jugadores de apellido Recabarren en el club.

Le agradeceré mucho estos datos que me atrevo a solicitarle.

Atte., S. S. S.,
PEDRO OLMOS P.
Santiago.

*** **Raúl Orellana, delantero, de preferencia puntero derecho, formado en las inferiores de Colo Colo, jugó en el primer equipo albo desde el 25 de abril de 1964 (contra Wanderers) al 15 de enero de 1966 (contra Everton); Fernando Osorio, desde el 19 de marzo de 1972 al 20 de febrero de 1974; Caupolicán Peña, del 3 de marzo de 1951 al 8 de diciembre de 1962, y Sergio Ramírez, del 19 de diciembre de 1964 al 19 de diciembre de 1971.**

Sí, hubo dos Recabarren en Colo Colo: Juan, interior izquierdo, de las divisiones inferiores, en 1934; y Sergio, defensa central, que llegó de Ferrobádminton, y jugó del 12 de junio de 1960 al 11 de noviembre de 1961.

Por la venta de Santa Laura

Señor Director:

Simpatizante de Unión Española por razones familiares, me ha preocupado lógicamente la situación creada en el club, a propósito de la propuesta de venta —o permuta — del estadio Santa Laura. Lamentablemente se desvió la atención sobre el motivo central para el cual fue citada dos veces la asamblea de socios; en la segunda, nadie se acordó de Santa Laura...



● **Caupolicán Peña. Doce años jugador en Colo Colo.**

A mi parecer, y refiriéndome exclusivamente al estadio, las dos partes tenían razón en sus planteamientos. La directiva del señor Alonso pensaba en el futuro, al proponer esa operación con la Asociación Central de Fútbol, que a cambio de Santa Laura le entregaría el estadio Juan Pinto Durán. Sin duda, que deportiva y comercialmente tienen más porvenir esos terrenos en Macul que los de la Plaza Chacabuco. El señor Alonso se destacó como un dirigente "que hace cosas" a veces un poco a su manera —dicen que es un exclusivista—, pero las hace. Además, aparte de Pinto Durán, recibiría una suma importante de dólares, suficientes para que el club viviera tranquilo y realizara sus obras por un largo tiempo. A mí me parece irreprochable la proposición del señor Alonso y sus acompañantes en el directorio.

Reconozco, sin embargo, las razones de los que se oponen a la gestión, pero sólo las de aquellos que quieren que se respete la tradición, que se conserve lo que los antiguos socios del club quieren, con toda razón; las de los "sentimentales", que vivieron muchas tardes ahí en el viejo estadio y que se resisten a dejarlo.

No puedo estar con los que se han aprovechado de un motivo bien determinado para desahogar sus resentimientos, sus envidias o sus antipatías personales.

Indirectamente ligado al club de colonia, tengo que desear se solucione satisfactoriamente una situación que perjudica al club.

Agradeciéndole la publicación de estas líneas, lo saluda Atte.,

FDO. CABALLERO R.
Santiago.

Señor Director:

La Revista ESTADIO debería haber hecho la defensa de Santa Laura, que quieren transformar ahora en el estadio de la Asociación Central. Hay muchos sentimientos ligados a varias generaciones de socios de Unión Española, que deben respetarse, aunque sólo sea en recuerdo de los que

SUSCRIPCIONES

Los valores de las suscripciones anuales y semestrales son los siguientes:
PARA EL PAIS: $ 1.500 y $ 750. EXTERIOR: Sudamérica: US$ 60 y US$ 35; Centroamérica y América del Norte: US$ 70 y US$ 40; Estados Unidos: US$ 88 y US$ 45; España US$ 80 y US$ 45; resto de Europa: US$ 85 y US$ 52; Africa: US$ 110 y US$ 60; Australia: US$ 150 y US$ 80.
NOTA: Toda la correspondencia de ESTADIO es certificada y su valor está incluido en el precio.
Su suscripción debe pedirla a: Revista ESTADIO, Avenida Santa María 076 (o Casilla 69-D), Santiago-Chile.

contribuyeron a hacer una institución grande dentro del deporte chileno, al servicio del deporte chileno.

JOAQUIN PEREZ S.
San Miguel.

Señor Director:

Quiero pedirle incluya en la sección Díganos lo que será, seguramente, una opinión más sobre el lío que se ha armado por la presunta venta del estadio de Santa Laura.

A mi juicio, la reacción contraria se produjo por dos motivos: lo íntimamente ligado que está al fútbol el estadio de la Unión —que por muchos años ha sido el único estadio de propiedad de un club profesional, lo que no deja de ser un orgullo para sus socios y dirigentes— y el hecho de que iba a haber de por medio una cantidad de dinero, sobre cuyo destino dudaron algunos socios.

Según el presidente del club no hay deudas. ¿Qué se iba a hacer entonces con ese cerca de un millón de dólares que se iba a recibir? Ahí está el asunto. ¿Sería para comprar más jugadores, para pagarles más a los que están actualmente — y que ya es bastante—? Eso fue lo que "hizo saltar" a los que se mostraron contrarios al negocio.

Me parece que al presidente de la institución le faltó claridad para decirle a la asamblea en qué consistía el traspaso y cuáles eran los proyectos para más adelante.

Una "opinión más" como le dije, cuya constancia le agradezco.

Sin otro particular, queda de usted Atto. y S.S.S.,

JESUS ARGÜELLO J.
Santiago.

Las giras de Perú

Señor Director:

Según tengo entendido ésta es la segunda vez que una selección peruana se queda "con los boletos" para Europa en vísperas de un Mundial. La anterior fue para las eliminatorias de 1966, si mal no recuerdo. ¿Podría usted decirme si estoy en lo cierto?

Espero su respuesta en la revista y me despido de usted, respetuosamente,

ENRIQUE ESPEJO L.
Valparaíso.

***** No está en lo cierto. En 1966 no programó gira antes del Mundial de Inglaterra la selección peruana. Fue eliminada en el Grupo 11, en que entraron además Uruguay y Venezuela.**

Para 1974 se planificó y se hizo una gira previa a la Copa del Mundo de Alemania (antes de las eliminatorias con Chile), sólo que los resultados fueron negativos y ocasionaron, entre otras consecuencias, la renuncia del entrenador Lajos Baroti, llevado a Lima desde Hungría, y su reemplazo por Marcos Calderón. A todo esto se atribuyó la eliminación del Perú por Chile.

Homenaje póstumo

Señor Director:

Aquí, en la República Argentina, en una provincia de Buenos Aires llamada Olavarría, vivimos un grupo de chilenos que tenemos un club social y deportivo llamado "Abrazo de Maipú" y que era dirigido por una vieja gloria del atletismo chileno —del tiempo de Plaza, Jorquera y tantos otros—, el señor Pedro Antonio Pérez Lara.

El 26 de diciembre pasado dejó de existir, dejando un gran vacío entre todos los chilenos que estamos acá. El señor Pérez era también dirigente del Centro Chileno Abrazo de Maipú.

Conociendo la importancia y difusión de ESTADIO, que llega a todo el mundo, le pedimos, como homenaje póstumo a un hombre que le dio triunfos al atletismo de Chile, que se sirva publicar estas líneas, para informar de su fallecimiento a quienes lo conocieron y seguramente lo recuerdan.

Ojalá en su archivo hubiese alguna historia de este viejo atleta para que la publiquen.

Sin otro particular nos despedimos de usted y colaboradores, "un grupo de chilenos".

LUIS POZO B.
Hipólito Irigoyen 4110,
Olavarría.
Provincia de Buenos Aires. República Argentina.

***** Lamentablemente no hemos encontrado en nuestros archivos suficientes antecedentes de Antonio Pérez Lara como para hacer una nota.**

estadio

Edición 1.809.

Miércoles 12 de abril de 1978.

Fundación: 12 de septiembre de 1941.

Avenida Santa María 076. Teléfono 779522.

DIRECTOR: Antonino Vera.

JEFE INFORMACIONES: Julio Salviat.

REDACTORES: Igor Ochoa, Sergio Jerez.

COLABORADORES: Renato González, Juan Aguad, Carlos Ramírez, Gilberto Villarroel.

COLUMNISTAS: Julio Martínez, Edgardo Marín, Carlos Guerrero.

FOTOGRAFIA: Oscar Lagos, Sergio Mardones, Juan Silva.

DIAGRAMACION: César Boasi.

PORTADA: Alejandro Montenegro.

DOCUMENTACION: Carlos Barahona.

ESTADISTICAS: Sergio Díaz.

DIBUJOS: Hernán Vidal (Hervi).

CORRESPONSALES EN EL PAIS: Homero Avila (Antofagasta), Mario Meza (Norte Chico), Gonzalo Gutiérrez (Valparaíso), Rodolfo Muñoz (Rancagua), Mario Landa (Chillán), Carlos Vergara y Carlos Alarcón (Concepción) y Hernán Osses (Temuco).

CORRESPONSALES EN EL EXTRANJERO: Raúl H. Leppé (Buenos Aires), Alfonso Rospigliossi (Lima), Ricardo Lombardo (Montevideo), René Durney (Quito), Sergio Ried (Miami), Enrique Renard (Nueva York). Servicio Internacional: Agencia ANSA.

REPRESENTANTE LEGAL: Rodolfo Letelier G.

IMPRESA Y EDITADA POR: Editora Gabriela Mistral.

OSORNO, DUEÑO DE LA MEDIALUNA

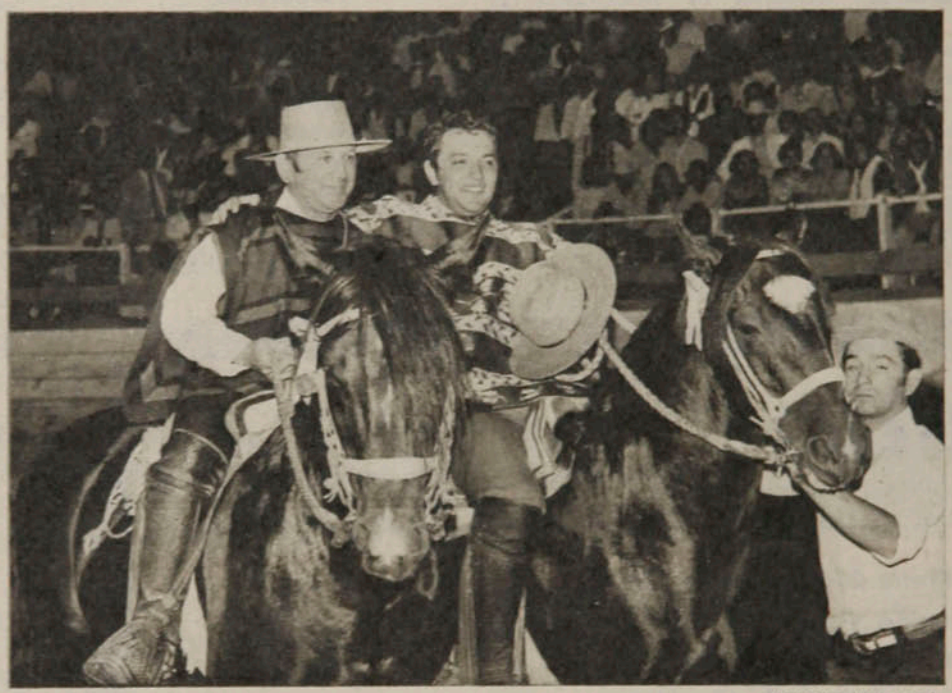

Gilberto Villarroel

Los campeones. El veterano Luis Domínguez y el más joven de los ganadores de un Nacional, Alberto Schalm. "Vistazo" y "Estribillo", también se incorporaron a la historia.

El 30.° Campeonato Nacional de Rodeo respondió con brillo a su tradición y consagró nuevamente a una collera osornina.

En medio de las cuecas y tonadas que llenaban el aire rancagüino, el grito de "Osorno..., Osorno..." se escuchó a todo pulmón por segundo año consecutivo en la Medialuna Oficial, en la que se disputaba el Trigésimo Campeonato Nacional de Rodeo. Una collera separada por años de trayectoria corralera, pero ligada por el cariño a su tierra y el trabajo serio de todo un año (el veterano Luis Domínguez y el "lolo" Alberto Schalm), logró los 25 puntos suficientes para retener, montando en "Vistazo" y "Estribillo", el título que el año pasado consiguieran para Osorno, Samuel Parot y Eduardo Tamayo en "Desiderio" y "Guarique-que".

Nuevamente la medialuna de Rancagua se hizo estrecha durante los tres días del campeonato para recibir sobre doce mil personas diariamente, para ver a las mejores doscientas colleras del país, clasificadas luego de rigurosas selecciones regionales. El problema de la falta de capacidad en el recinto es lo más serio que enfrenta en estos momentos la Federación de Rodeo para dar todo el brillo al campeonato, que por otro lado tuvo una perfecta organización, buenos jueces y aceptable ganado.

Otro "punto bueno" para el organismo máximo del deporte corralero chileno fue el hecho de nominar a este Trigésimo Campeonato Nacional con el nombre de Raúl Pavez Romero, extraordinario dirigente deportivo ligado ya por cincuenta años al rodeo (veinte de los cuales los vivió como secretario general de la Federación), rindiéndole un merecidísimo homenaje al anunciarse su retiro oficial de las actividades corraleras.

El otro hecho resaltante de este "champion" fue la confirmación de condiciones del joven jinete de Curacautín, Juan Valderrama. Montando en su caballo "Regalón", ofreció una brillante exhibición de coordinación y destreza junto a su cabalgadura y retuvo el título de campeón del Movimiento a la Rienda logrado el año anterior.

Primera jornada

El Campeonato Nacional se inició, como es tradicional, un sábado por la mañana, con la serie de caballos. Participaron cuarenta y seis parejas, de las cuales sólo se clasificarían dos para la gran final del lunes. Fue una serie de baja calidad técnica, como se pudo notar en los puntajes: al cuarto animal llegaron sólo cuatro colleras con la posibilidad de clasificar. Quera y Cardemil, de Curicó, con 19 puntos; Vial y Bustamante, de O'Higgins, con 17 puntos; Schalm y Schalm, de Osorno, y Cardemil con Fuentes, de Curicó, ambos con 11 puntos. Quera y Cáceres lograron dos puntos completando veintiuno, mientras que Vial y Bustamante también sumaron veintiuno al lograr cuatro puntos en el cuarto animal. Así, ambas colleras quedaron clasificadas, debiendo definir en un quinto novillo la ubicación en la serie. El desempate fue para Vial y Bustamante, en "Picaflor" y "Coipué". En la premiación la collera de Quera y Cáceres, anticipándose al homenaje que la Federación rendiría a Raúl Pavez, ofrecieron sus medallas de oro de segundos en la serie al ex dirigente y su señora, Inés Arrata de Pavez, ex reina del rodeo. Fue el primer momento emotivo de la fiesta.

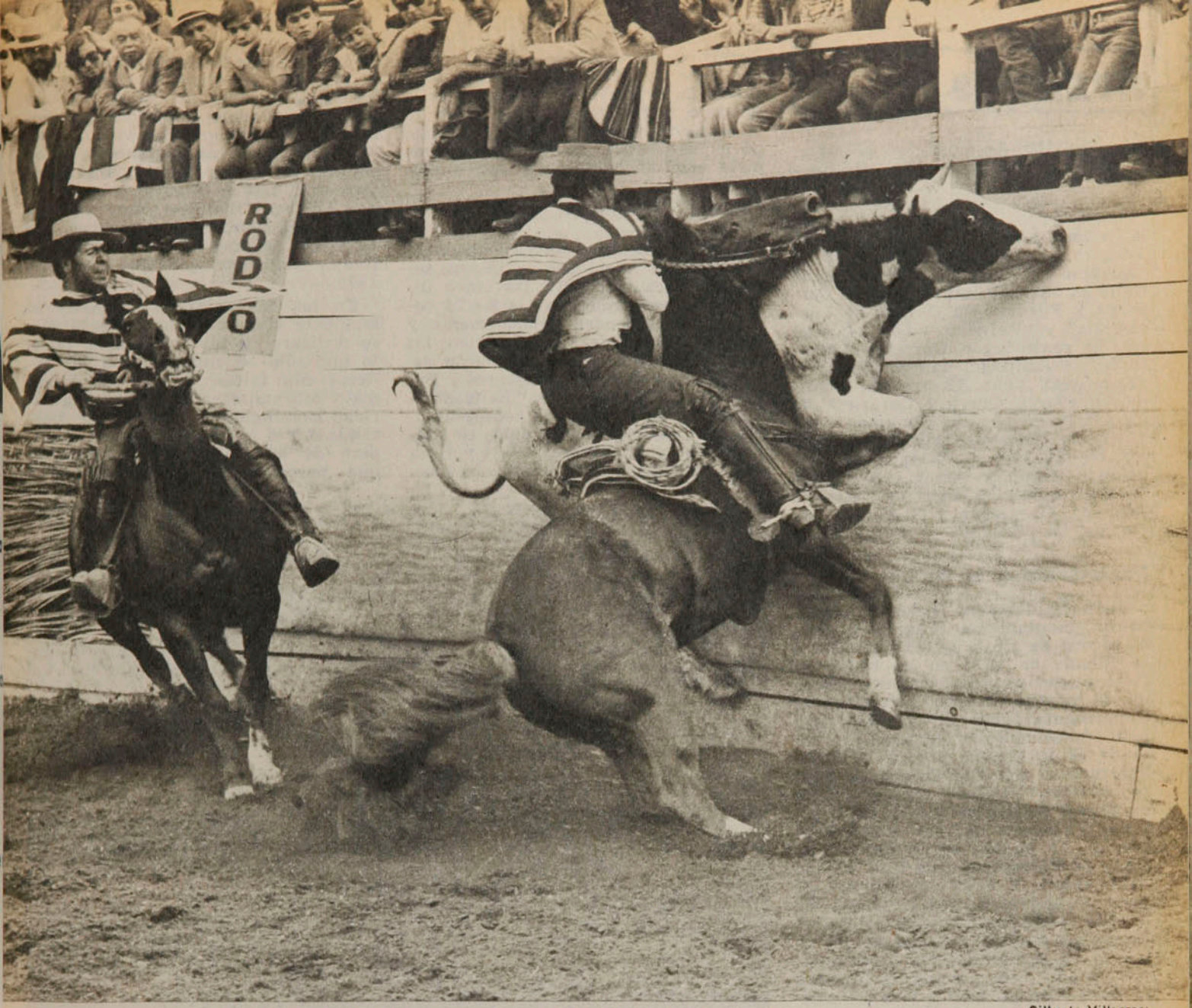

Gilberto Villarroel

● En plena atajá. Fuerza, valentía y destreza, para que el novillo no pase del límite de las banderas.

En la tarde hubo dos nuevas selecciones: yeguas y potros. En la serie de yeguas, la más baja de todo el campeonato, participaron dieciocho colleras. La collera Loayza y Santos, representante de un combinado Cautín y Malleco, montando a "Tapaíta" y "Paila", consiguió 14 puntos buenos en los cuatro animales, y con eso obtuvo el primer lugar. La segunda collera clasificada fue la formada por García y López, de Osorno, en "Brisca" y "Ruleta", con 12 puntos. La sorpresa de esta serie fue el comienzo espléndido de Cardemil y Fuentes, de Curicó, que en "Araucana" y "Zarca" partieron con 10 puntos buenos en los primeros dos animales. Puntos malos en los siguientes animales les significó quedar posteriormente sin opción. Sugerente: uno de los ganadores, Ernesto Santos, es un veterano corralero que en 1949 fue el ganador del Primer Campeonato Nacional de Rodeo.

En la última serie del día, en potros, también dos clasificados para la final del lunes. Hubo quince colleras participando, pero desde un comienzo Ramón Cardemil y Manuel "Farolito" Fuentes, de Curicó, se destacaron del resto al hacer 8,4 y 8 puntos y sin marcar en el cuarto animal lograr los 20 puntos para su primera ubicación. Sus rivales de mayor cuidado fueron a la postre los campeones del 77, Samuel Parot y Eduardo Tamayo, que además de entrar por derecho propio con su collera ganadora del Nacional último, clasificaron aquí con sus potros "Borracho" y "Vespertino", con 18 puntos buenos.

Brillante domingo

El domingo comenzó refulgente desde la mañana. Nuevamente gran público para presenciar lo que se llama el "champion chico", que corresponde a la primera selección de campeones con la clasificación de diez colleras para la final del lunes. Había sesenta y una colleras inscritas, pero participaron cincuenta y nueve. Aquí, una pareja osornina se convirtió en gran favorita para la final del lunes al ganar la selección con la marca que a la postre sería la mejor del campeonato: 26 puntos buenos. Santiago Angulo y Fernando Bécquer, montando a "Amanecido" y "Bracero", se destacaron nítidamente del resto de las colleras. Ya en los dos primeros animales completaron 14 puntos buenos. Al tercer animal pasaron sólo 18 colleras y aquí nuevamente los osorninos mantuvieron su primera ubicación al completar 18 puntos. Para el cuarto animal los osorninos no sólo mantuvieron su rendimiento, sino que lo superaron al lograr excelentes 8 puntos y con ellos completar los 26 que les dieron la primera ubicación. Muy distantes De la Fuente y Navarro, de Osorno, en "Repunteado" y "Caldillo", con 17 puntos. En tercera ubicación quedaron Urrutia y Urrutia, de Linares, en "Cantinita" y "Rodaja", con 16 puntos. Y cuartos, también con 16 puntos, pero superados en desempate por

EVENTOS

Osorno, dueño...

la collera anterior, los rancagüinos Vergara y González, montando a "Angamo" y "Placer", campeones de Chile en 1976. Quintos quedaron Cardemil y Fuentes, de Curicó, en "Socarrona" y "Refuerzo", con 14 puntos. En sexto lugar, Correa y Lamoliette, de Santiago, en "El Huila" y "Zapateado", con 13 puntos. Séptimos quedaron Quera y Cardemil, de Curicó, en "Alcón" y "Chambao", con 12 puntos. Octavos, Gay y Valderrama, de Malleco, en "Ñipana" y "Regalón". Novenos, Aguirre y Urzúa, de Cautín, en "Fiador" y "Rigor". Décimos, Gaedicker y Gaedicker, de Osorno, en "Prenda" y "Pataleo".

Movimiento a la Rienda

Juan Valderrama Heise, de Curacautín, montando a "Regalón", logró el récord de Chile en Movimiento a la Rienda en 1976 en un rodeo en Osorno con la impresionante marca de 63 puntos. El año pasado en el Campeonato Nacional de Rancagua ratificó sus méritos logrando el título de Chile con 55 puntos. En esta oportunidad fue nuevamente la figura máxima. No tuvo rivales que lo exigieran, pero pese a ello logró superar su marca del año anterior al marcar 57 puntos sobre René Guzmán, de Valparaíso, que hizo 51 con "Taponazo". Y entre los méritos de Juan Valderrama, representante de la Asociación de Malleco, estuvo el lograr un puntaje máximo de 10 sobre 10 en la especialidad "vuelta sobre parado", en que parece llegar a la perfección girando a derecha e izquierda sobre su cabalgadura sin salirse de su eje.

Se completó el segundo día de campeonato con la segunda selección de campeones, en la que se seleccionaron otras ocho colleras. Aquí dieron su primera demostración acerca de sus posibilidades quienes serían a la larga los campeones. Con gran seguridad en sus medios y con mucha regularidad que mostrarían luego en la final, Domínguez y Schalm, en "Estribillo" y "Vistazo". Hicieron 24 puntos y con ello lograron el primer lugar. Los siguieron en la clasificación, que terminó entrada la noche, De la Fuente y Monsalve, de Osorno, en "Cacarita" y "Pícara", con 19 puntos. Terceros, en desempate, fueron Parot y Tamayo, también de Osorno, que clasificaba su tercera collera para la final en "La Teté" y "Talavera", con 17 puntos. El mismo puntaje obtuvieron Torneo y Yáñez, en "Tabacón" y "Peralillo". En el quinto lugar quedaron Vergara y González, de O'Higgins, en "Choclo" y "Llavero", con 16. En el sexto, Martínez y Martínez, de Malleco, en "Favorito" y "Oro Purito", con 14 puntos, al igual que Flores y Recart, de Concepción, que en "Poncho Roto" y "Perjume" fueron séptimos. En octavo lugar entraron Bustamante y Bustamante, en "Pial" y "Chamaco". Sergio Bustamante ocupó el lugar de Gonzalo Vial, que no pudo seguir compitiendo por duelo.

Día de "Champion"

La jornada final del Campeonato Nacional se inició con la última selección para escoger a las cinco últimas colleras, que junto a las 24 colleras seleccionadas anteriormente y los campeones de Chile, harían los treinta finalistas. Se completaron estas treinta colleras con Cáceres y Barra, en "Timonero" y "Salteador". Terceros, de Curicó, los representantes del Criadero Los Torunos, en "Sahumerio" y "Centauro"; Hott y Hott, en "Martinazo" y "Escorpión"; Quezada y Quezada, en "Apionado" y "Piadoso", completándose la lista con Mohor y Urrutia, en "Gangocho" y "Pitillo".

A las 14 horas —una hora antes de la iniciación oficial—, ya las aposentadurías estaban de "bote en bote". El favoritismo estaba entre tres Asociaciones. Osorno, con sus campeones Parot y Tamayo, que aportaban tres colleras; Angulo y Bécquer, ganadores de la primera selección, y Domínguez con Schalm, ganadores de la segunda selección. Curicó confiaba como siempre en lo que pudieran hacer Ramón Cardemil, ganador de seis "champion", junto a Manuel "Farolito" Fuentes, y también en su collera de Pablo Quera con Hugo Cardemil. Los dueños de casa contaban con los "Alicates" Sergio y Regalado Bustamante, campeones de 1974 en Talca, y Pedro Vergara y Ramón González, ganadores del año 1976.

En los dos primeros animales el ambiente fue frío. Las colleras sólo se dedicaron a marcar puntos, puesto que sólo se eliminaban a las colleras con faltas. Y aquí de inmediato sobresalieron con gran regularidad Domínguez y Schalm, que marcando 7 y 6 puntos hacían 13; el ímpetu de los "Alicates" Bustamante, que marcaban espectaculares 8 y 9 haciendo 17, y Vergara y González, que luego de un primer punto en el segundo, hacían 9 completando 10. Fracasaron desde un comienzo los campeones anteriores, Parot y Tamayo, que de sus tres colleras sólo con una lograron 6 puntos hasta el segundo animal.

En el tercer animal, que lo corren 15 colleras, se mantuvo la regularidad de Schalm y Domínguez, que hicieron 6 puntos para completar 19 y llegar al primer lugar empatando a los "Alicates", que sólo consiguieron dos buenos en esta corrida. Vergara y González se mantenían terceros al marcar 5 puntos y completar 15. Ellos mismos con su otra collera se ubicaron cuartos con 13 puntos al igual que Cáceres y Barra, ganadores de la selección de la mañana.

Así se van al cuarto animal. Lo

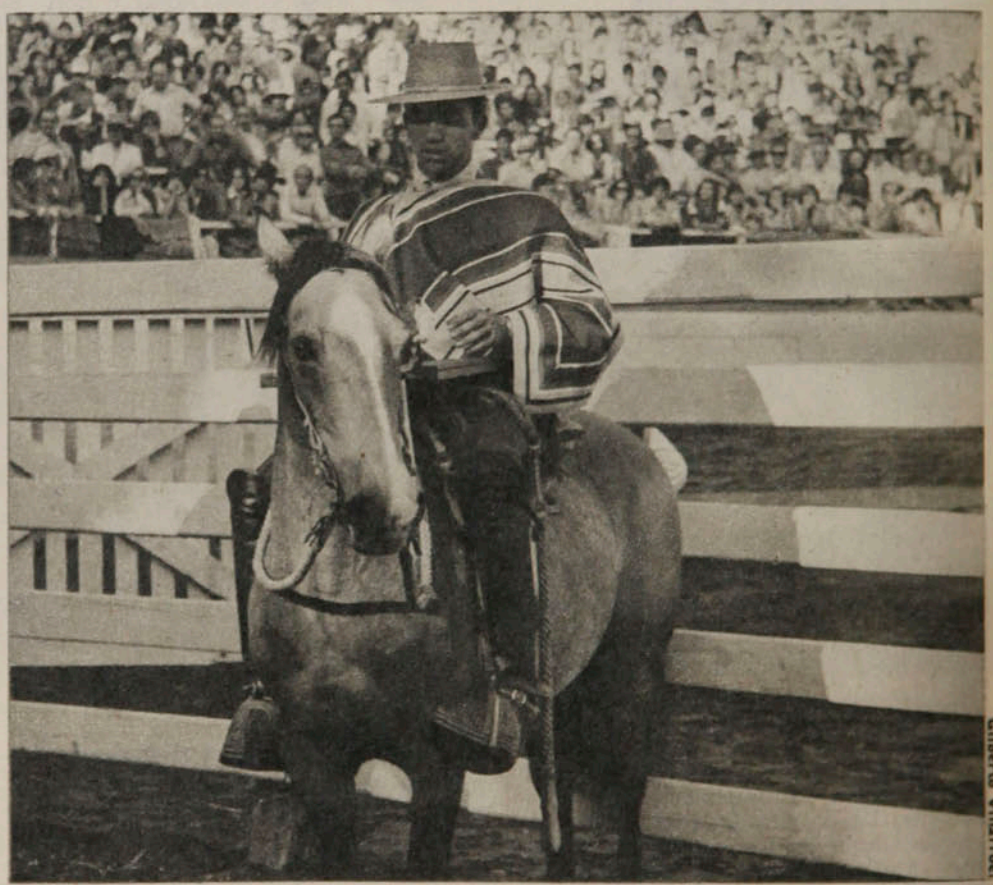

● **Juan Valderrama en "Regalón". Otra vez campeón del Movimiento a la Rienda. Cincuenta y siete puntos, sin rivales que lo exigieran.**

definen 6 colleras. Vergara y González, con "Angamo" y "Placer", no marcan y se quedan con su collera de 13 en los mismos 13, quedando sextos. Vienen entonces los osorninos Schalm y Domínguez, que mantienen su regularidad de todo el torneo y marcan 6 puntos para llegar a 25 y con la primera opción. Vuelven a entrar Vergara y González con su mejor collera, "Choclo" y "Clavero", pero de sus 15 puntos bajan a 14 al hacer un punto malo y quedan quintos. Quedan entonces sólo los "Alicates" para disputar el primer puesto. Salen con "Chamaco" y "Pial". Hacen su primera atajada, pero por un descuido pierden al animal, cometen una "tijera" y se les suelta el novillo, se desorientan y a la postre sólo marcan un punto bueno, completando veinte. Comienzan los abrazos para Schalm y Domínguez, que ya son campeones con "Vistazo" y "Estribillo". Pero aún queda algo de emoción. Cáceres y Barra, sorpresivamente, hacen 7 puntos y empatan a los "Alicates". Hay que definir el segundo lugar. Van a un quinto animal. Tres puntos los Bustamante y tres puntos Cáceres y Barra. El público rancagüino alienta a sus "Alicates", que vieron irse el título, pero no quieren dejar irse el vicecampeonato. Va el sexto animal y en gran carrera marcan 8 puntos. Queda la tarea para los curicanos. Corren bien, pero sólo marcan 6 y se quedan con un digno tercer puesto. El cuarto lugar lo alcanzan Martínez y Martínez, de Malleco, que completaron 16 puntos.

La barra de Osorno da rienda suelta a su emoción. Han retenido su título con una pareja que sólo por segundo año corría junta el "champion". Luis Domínguez, emocionado, dedicaba el triunfo a su abuelo, que le enseñó a montar y a todos los osorninos que los apoyaron y los acompañaron. Era el premio a un antiguo corralero, que estuvo a punto de no participar, pues sólo un mes atrás aún tenía el yeso sobre su pierna fracturada, pero que arriesgándose a cualquiera nueva lesión, quiso estar presente en la fiesta anual de los corraleros. Junto a él, Alberto Schalm, de sólo 20 años. El campeón más joven de toda la historia, tratando de sacar las palabras en medio de su emoción dedicaba su triunfo a su padre y al preparador de su caballo. Sangre curtida y sangre nueva de Osorno, unidas en estos dos campeones, formaba una collera que demostraba a lo largo del campeonato haber sido la mejor.

Los premios, los abrazos y la cueca final de los campeones con la reina, seguida por las doce mil personas que no se movieron de la medialuna al concluir la prueba, decían a todo Chile que el rodeo estaba más vivo que nunca y cada vez más renovado, demostrando que sin duda se confirma una vez más como uno de los deportes de mayor arrastre popular de nuestro país.

CARLOS RAMIREZ.

¡BRAVO, DON RAUL!

Terminada la primera selección, con una medialuna repleta de publico (lo que obligó a cerrar las puertas y dejar a unas tres mil personas sin posibilidades de ingresar), se inauguró oficialmente el Trigésimo Campeonato Nacional, con la presencia de autoridades deportivas, encabezadas por el presidente del Comité Olímpico, Armando Gellona.

Y llegó el momento más emotivo y esperado: el homenaje a Raúl Pavez Romero, cuyo nombre llevó el torneo corralero.

Las sentidas palabras de Sergio Drago, presidente de la Corporación de Rodeo de Rancagua y uno de los pocos que estuvo en los treinta campeonatos nacionales, en que participó Pavez, impactaron al público. La entrega de un diploma por parte de la Federación, de medallas de oro entregadas por la Asociación de Rancagua y por la Asociación de Criadores de Caballos, un galvano de los periodistas deportivos, y otros premios, dieron testimonio de afecto y gratitud.

Raúl Pavez, ex mejor dirigente deportivo chileno, se retira a los 64 años del Rodeo. Pero reconoció en medio de los abrazos que no podrá desligarse del todo de su afición de toda la vida. Que, aunque sea anónimamente, seguirá aportando su granito de arena al engrandecimiento de su deporte.

Así culminó la carrera deportiva de un hombre íntegro, capaz y entusiasta, que antes estuvo ligado a otras actividades deportivas. Fue dirigente del fútbol en el club de sus amores, Santiago Morning, y posteriormente del automovilismo.

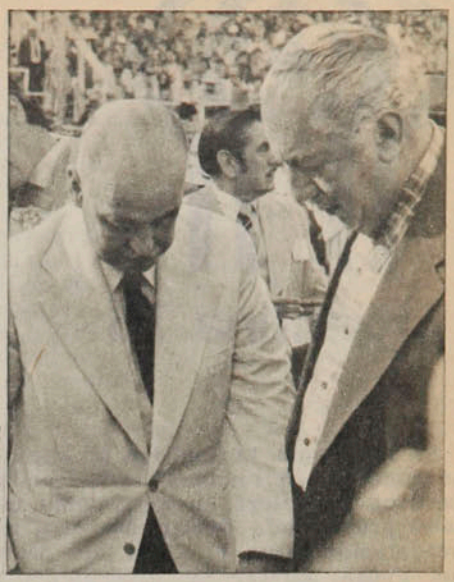

Gilberto Villarroel

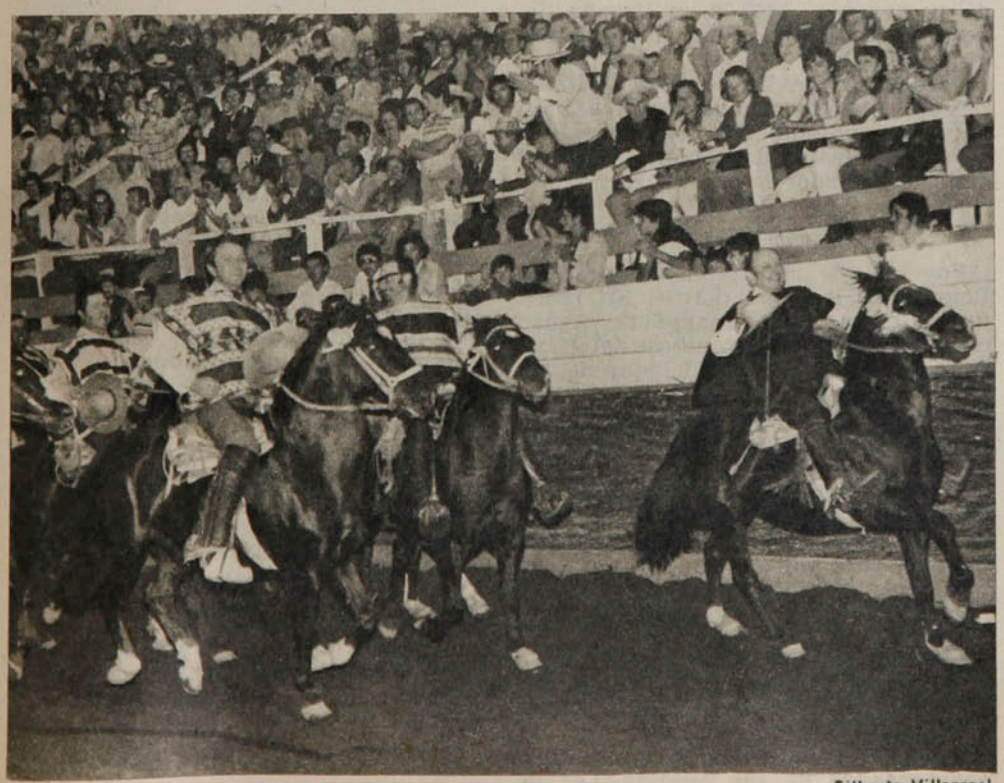

Gilberto Villarroel

● **La fiesta en su clausura. Decidido el "Champion", los huasos dan la vuelta en la medialuna y se despiden hasta el próximo año.**

La Copa a sorbos

Argentina '78

Se veía venir. Lo que era un rumor se concretó en realidad. La selección peruana no saldrá en gira, como estaba programado dentro del plan de preparación para la Copa del Mundo. Podrá parecer un procedimiento como el del avestruz, que para no ver el peligro esconde la cabeza bajo la tierra, pero la decisión del INRED (Instituto de Recreación y Educación Física), ha sido recibida con beneplácito en los sectores allegados al fútbol del Perú.

Durante 22 días, el equipo de la banda roja se iba a presentar en Los Angeles enfrentando a su similar de México; en Estrasburgo, París y Nápoles, ante conjuntos de clubes alemán, francés e italiano, respectivamente; en Varsovia, a la selección de Polonia; en Túnez, ante la selección tunecina, y terminaría en Río, ante la selección brasileña.

El presidente de la Federación peruana de Fútbol, vicealmirante Agustín Gálvez Velarde, no ha tomado el asunto a la tremenda. "No tenemos por qué dramatizar —dijo a la prensa—. Si los partidos no se hacen en Europa, se pueden realizar en Lima. La vida no concluye con la cancelación de esta gira"...

□□□

Hans Krankl, 25, centrodelantero del Rapid de Viena, segundo máximo goleador entre todos los clubes europeos en esta temporada —detrás del argentino Bianchi, del Paris Saint-Germain—, es la gran amenaza que los austríacos opondrán a sus rivales en Argentina. Hasta hace un par de semanas, el vienés había anotado 25 goles en 27 partidos (Bianchi había hecho 28) y tenía asegurado el título de primer artillero de Liga, en su país, una vez más.

Según el entrenador español Kubala, "es un ariete difícil de marcar; es corpulento, va siempre de frente al arco; remata sin pensarlo dos veces y tiene un extraordinario juego de cabeza".

Hans Krankl nació a metros de la cancha del Rapid e ingresó oficialmente al club al cumplir los 13 años de edad.

□□□

Ha sorprendido la declaración de Claudio Coutinho: "Los hombres de que dispongo para la línea defensiva son de extraordinaria calidad y si no hay lesiones graves o enfermedades, no será necesario convocar a Luis Pereira".



● Hans Krankl, un formidable goleador austríaco, que desde ya preocupa a sus próximos adversarios en la Copa del Mundo.

Hasta ahora, el zaguero central del Atlético de Madrid parecía número puesto en el "scratch", pero el conocimiento que el técnico de Brasil tiene de su campaña 1977-78 en España, ha hecho que ahora ya no lo considere imprescindible.

Pereira no se ha sentido afectado. "Si no jugando hago un servicio a mi país, yo, contento. De todas maneras estaré en el Mundial, aunque sólo sea como espectador".

□□□

Fue una de las grandes figuras de Polonia en la Copa del 74. En todos los rankings, Jan Tomaszewski figuró entre los mejores arqueros del Campeonato y está en condiciones de hacer otro tanto en Argentina. El fornido guardavallas del LKS Lodz, nacido el 3 de enero de 1951, llegará en la plenitud de sus aptitudes y con un incentivo que lo hará superarse: el Borussia Dortmund, de la Primera División alemana, tiene un contrato extendido para él.

□□□

Como si no hubiera ya suficientes motivos de polémica en torno a los seleccionados del Perú, últimamente surgió otro: la conveniencia que los jugadores casados viajen al Mundial acompañados de sus esposas. Las de algunos, como de Cubillas y Percy Rojas, opinan que su presencia no beneficiaría en nada al rendimiento ni a la convivencia del equipo. Las de otros, como Guillermina Eche, la mujer de Sotil, por el contrario, estiman que les podrían servir de estímulo y apoyo moral en momentos difíciles.



● Los peruanos con la mano en el corazón: ¿Vale la pena la convivencia con las esposas durante el Mundial?

La polémica ha llegado a nivel familiar, porque Hugo Sotil está en desacuerdo con su cara mitad: "Lo que nosotros necesitamos es paz y sosiego —ha dicho— y eso no lo tendríamos con nuestras esposas al lado"...

Fueron los holandeses los que hicieron el experimento de trasladarse con sus mujeres a Alemania, en 1974. Y como fueron subcampeones...

□□□

De las muchas bajas producidas circunstancialmente en la selección francesa, una parece ser definitiva, la de André Rey, el arquero del Metz. La lesión, que lo tiene inactivo desde hace algunas semanas, es arruinadora para un guardavallas: fractura abierta de la muñeca.

Tressor, Bathenay, Guillout, y otros que faltaron en el partido con Brasil, padecen males de recuperación más rápida.

□□□

La Sport International Managers Company, una gran casa norteamericana de publicidad y de venta de artículos deportivos, está gastando varias fortunas. Al defensa español del

Real Madrid, Camacho, le ha pagado un millón de pesetas por una fotografía que usará con fines publicitarios. También hizo tentadora oferta a la Federación española: 56 millones de pesetas (algo así como 700 mil dólares) por comprarle la imagen fotográfica, para los mismos fines, de la selección nacional. Pero la Real Federación no aceptó el negocio.

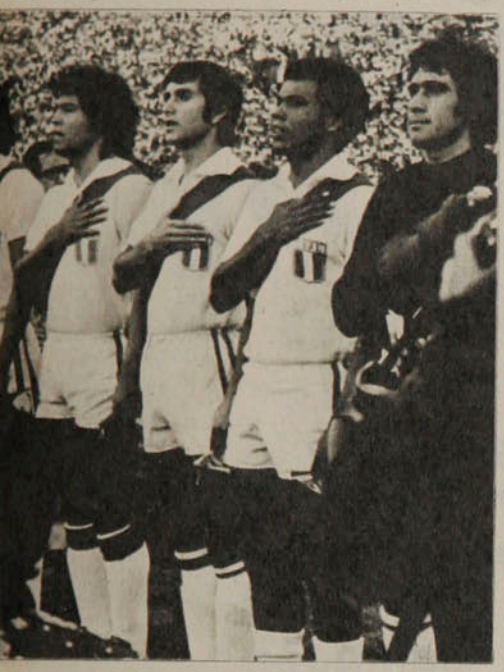

Quien se gane esa bonita suma será la CBD (Confederación Brasileña de Deportes), que con menos escrúpulos puso al "scratch" a disposición de los publicistas.

□□□

Wlodzimierz Lubanski, 31 años, delantero del Gornik Zabrze, tendrá la oportunidad de cobrarle revancha al destino. Figura vital del equipo polaco que jugó en las Olimpíadas de Munich en 1972 y que fue campeón olímpico, no pudo formar en el equipo que disputó el Mundial pasado, por estar convaleciente de una grave lesión. El actual entrenador-seleccionador de Polonia, Gmoch, cuenta con él para Argentina. "Con Lubanski nuestro equipo puede ganar a cualquiera —dijo recientemente—. Tenemos, por lo menos, que igualar el tercer puesto logrado en Alemania"...

□□□

El primer refuerzo, venido del extranjero, llegó a Buenos Aires. Osvaldo Piazza, defensa del Saint-Etienne de Francia, viajó con Menotti, pero no podrá integrarse de inmediato a la selección argentina, porque está aquejado de una lumbofagia que le provoca agudos dolores a la cintura, dos días después de cada partido. Ni antes, ni durante. Ya está bajo observación médica.

El inefable Helenio Herrera se está preparando para su desempeño como comentarista del Mundial.

Escribiendo lo que podrían ser "apuntes para sus memorias" se refiere a la Copa del Mundo de 1962, en Chile, a la que vino como entrenador de España. Se recordará que los españoles fueron eliminados en el Grupo de Viña del Mar, en el que, para desgracia suya, les tocó enfrentar a Brasil y Checoslovaquia, que serían el campeón y el subcampeón (además de México). "HH" pone en boca de un periodista brasileño, Gerardo Brestas, de Radio Bandeirantes de Sao Paulo, una revelación quemante: "Los españoles tenían dominado el partido con Brasil, que hacía un juego lento y mecánico. Helenio Herrera lo sabía y formó con una alineación de jugadores jóvenes y veloces. Pero no sabía que tendría al árbitro y a los jueces de línea en contra. Los tres personajes de negro habían sido comprados por un total de 3.500 dólares. La parte del león le tocó al árbitro, con 2.500; los linesmen cobraron 500 dólares cada uno"...

"Tenemos, por lo menos, que igualar la performance de 1974 en Alemania", dice el entrenador polaco. La escena corresponde al partido por el tercer puesto, en Munich, que Polonia le ganó a Brasil.

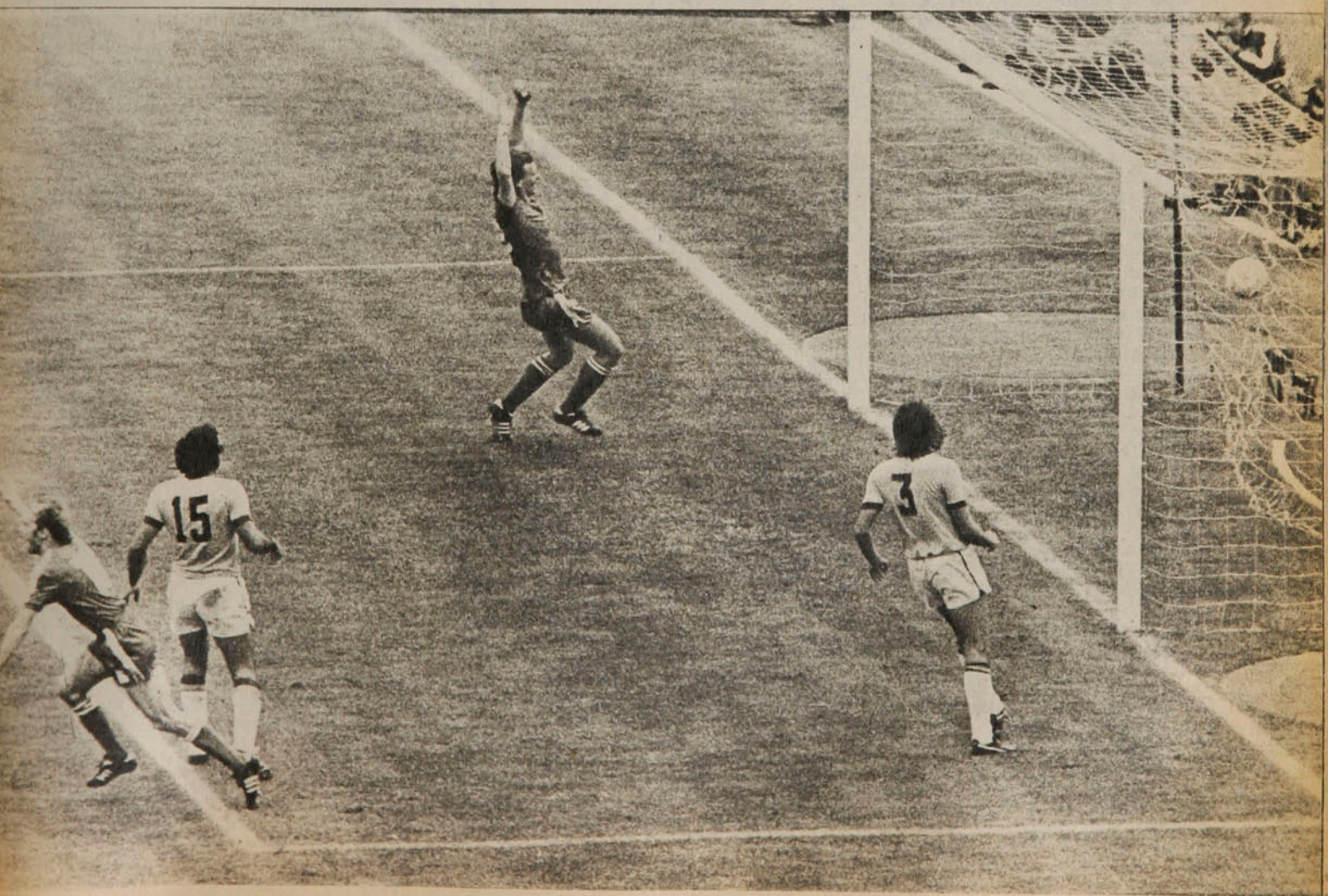

¡Qué va a estar viejo "El polaco"!

PERSONAJES

A los 33 años, Ladislao Mazurkiewicz se muestra en plena lozanía en el arco de Cobreloa. Tres Copas del Mundo, Campeón de América y del Mundo de clubes, Campeón Sudamericano, hitos en la bitácora de una de las más importantes contrataciones del año.

—Así es que Cobreloa se trae a Mazurkiewicz...

—¡La única que nos faltaba!... Es que...

(Y el tipo se explayó en una larga y encendida perorata condenando la contratación de "vejestorios" que "vienen a morir futbolísticamente a Chile"...)

Nos quedó una duda. Cierto es que hace largo, más de diez años, que estamos viendo al "polaco". Recordamos incluso una tarde del verano de 1965 en Los Aromos, el campo de entrenamientos y concentración de Peñarol, en las afueras de Montevideo. Fuimos por Pedro Rocha y lo encontramos con un jovencito rubio, atlético, tímido. Era el arquero de 19 años que los aurinegros acababan de incorporar a su plantel, procedente del Racing montevideano. Era Ladislao Mazurkiewicz.

Y entonces empezamos a atar cabos. Y concluimos en que la última conquista de Cobreloa distaba de ser un "vejestorio". ¡Pero si en nuestros campeonatos tenemos actualmente no sólo arqueros, sino también jugadores de campo, con más "recorrido" que Mazurca! (Pensamos no ya en Adán Godoy, ni en Simón Kusmanic, ni en Juan Olivares, sino en otros bastante más jóvenes que ellos, pero mayores que el uruguayo).

Campeón de América y del mundo

Nacido en Piriápolis, provincia de Maldonado, hijo de padre polaco y de madre española, el niño Ladislao Mazurkiewicz llegó al deporte con el básquetbol. Era crecido, elástico, tenía unas manos enormes. Y además vivía cerquita de la cancha del club Sportivo San Martín. Habría sido, seguramente, un gran basquetbolista, pero llegado a Montevideo por razones de estudio, el fútbol se metió en su vida. A los 15 años estaba en Racing.

Cuando Cobreloa pasó por Santiago, en tránsito a Coronel, llegamos hasta el hotel Gran Palace, en Huérfanos y Morandé, a conversar todo lo largamente que se pudiera, con el último de los grandes del arco uruguayo, trasplantado por esas cosas del destino trashumante del profesional del fútbol, a las tranquilas alturas de Calama.

—*Sí, estuve cuatro años en Racing, hasta fines de 1965, que me llevó Peñarol. Vea, en la vida no se hace nada sin suerte. Llegué en el momento justo, ni antes ni después. El titular era Maidana, pero por los partidos de la Copa Libertadores con Santos —ganado el de Montevideo y perdido el de Sao Paulo—, Maidana tuvo problemas con el profesor Langlade (preparador físico), y me tocó entrar a mí en la definición de Buenos Aires. Les ganamos esa semifinal a los "grones" 2 a 1 —el gol me lo hizo Pelé y la verdad es que no recuerdo que me hiciera otro—, y fui-*



Oscar Lagos

Con esas manazas tenía que ser arquero... En el Hotel Gran Palace, Ladislao Mazurkiewicz muestra la razón de su destino...

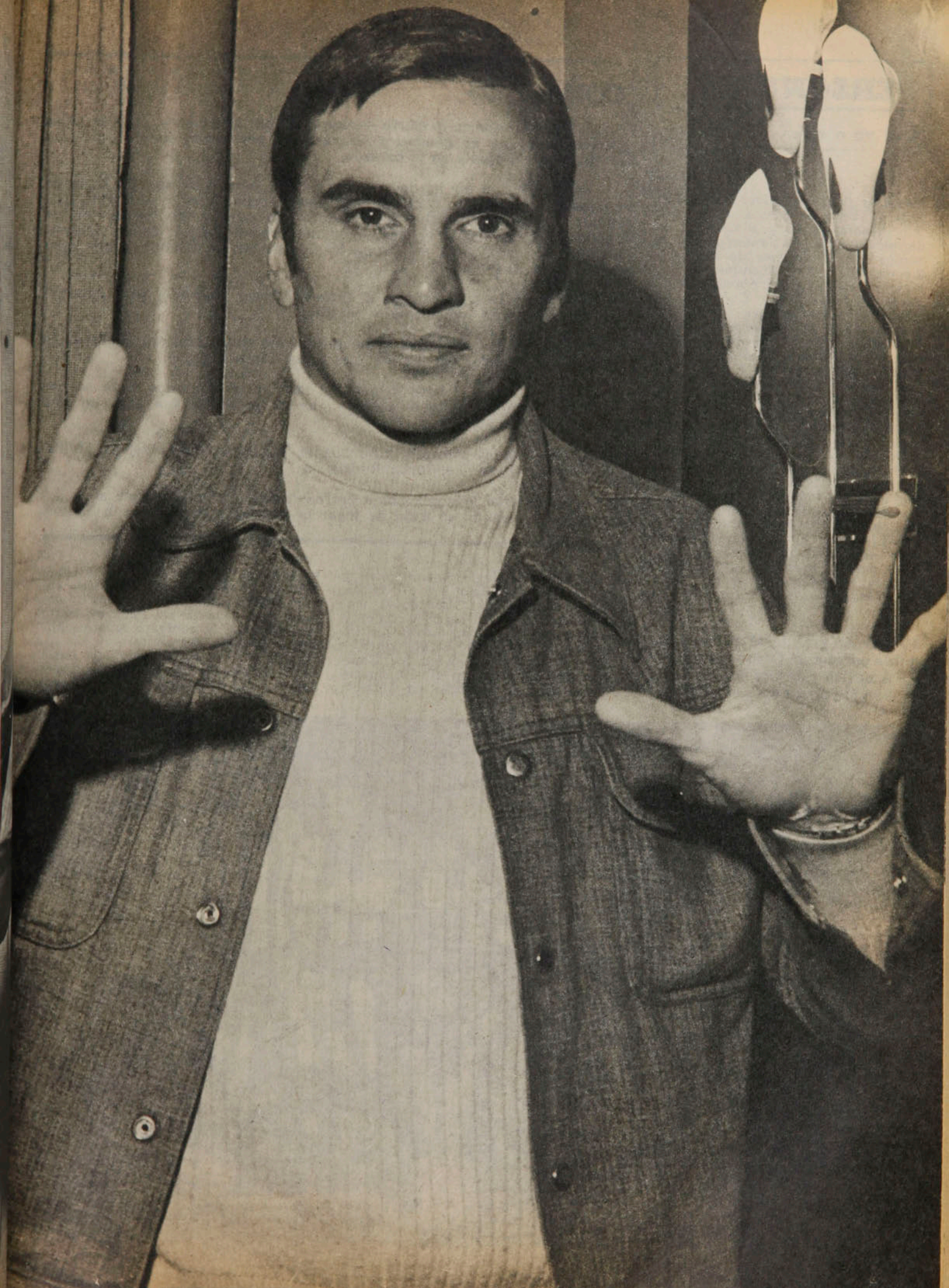

¡Qué va a estar..!

mos a la final con River Plate. También ganamos en casa (2-0) y perdimos afuera (3-2) y vinimos a esa definición aquí en Santiago, que ganamos 4 a 2, después de estar perdiendo 2-0... Fue el último — y el mejor—, de los años grandes de Peñarol. En mayo fuimos Campeones de América y en octubre, Campeones del Mundo de clubes, proclamados en Chamartín cuando repetimos el 2-0 que le habíamos hecho a Real Madrid en el Centenario. Es que teníamos un cuadro bárbaro: Yo ; el paraguayo Lezcano y Néstor Díaz (o Tabaré González); Forlán, Gonçalvez y Caetano; Abaddie, Rocha, Silva (después Cortés), Spencer y Joya.

Por eso —y por otras cosas— Mazurkiewicz no podrá olvidar ese año de gracia de 1966. El año de su consagración a todos los niveles. Porque ese año, además, jugó su primera Copa del Mundo, la de Inglaterra.

—Llegamos a los cuartos finales, pero no podíamos avanzar más; estaba todo orquestado para que Argentina y Uruguay fueran eliminados a esas alturas. Los argentinos jugaron en Wembley con Inglaterra y nosotros en Sheffield con Alemania; fue un relajo, dos escándalos mayúsculos con expulsados y todo..., con un árbitro alemán para los ingleses y un inglés para los alemanes.

El Peñarol grande, el de la doble corona de Campeón de América y de Clubes, con Mazurkiewicz en el arco.

En 1967, Mazurkiewicz fue Campeón Sudamericano y el '70, cuarto en la Copa del Mundo, en México, su segundo Mundial, con la satisfacción de haber cumplido tan bien como cuatro años antes. Siguió dos años más todavía en Peñarol, hasta que en 1972, lo contrató Atlético Mineiro, de Belo Horizonte.

—Ya no volví a Uruguay hasta 1976, porque de Brasil —donde verdad me fue muy bien, lesiones apar-

CONCEPTOS

—No me fue bien, es cierto —aunque no por mi culpa—, pero de todas maneras, España en general y Granada en particular, se me quedaron metidas en los ojos y en el corazón.

—Sí, el fútbol me ha dado algunas cosas para el futuro. En Granada mantengo un restorán, "El chiquito", en sociedad con el argentino Olazabal, que lo atiende. (Lo de "chiquito", es porque me quedé con ese apodo desde que llegué a Peñarol, cuando era un botija). Tengo, además, algunos departamentos en Montevideo, mi casa de Pocitos y una casa de playa en El Pinar.

—Si mi hijo quiere jugar al fútbol o hacer cualquier otro deporte, que lo haga, pero que primero, estudie.

—Aparte del básquetbol y del fútbol, me gustó siempre la mecánica de automóviles. Tal vez me dedique a eso cuando largue...

—De 1967 a 1972 tuve delante de mí a Elías Figueroa y no es por hacer un cumplido que le aseguro que su presencia fue para mí una enorme tranquilidad.

—En Uruguay siempre hubo buenos arqueros: Paz, Máspoli, Maidana, Taibo, Sosa, Santos, Corbo, Rodríguez...

—Fue Roque Máspoli, como entrenador de Peñarol, el que se la jugó conmigo, cuando se trató de jugar la definición de Copa, con Santos.



Ordenando a la defensa, una de estas últimas tardes, en Santa Laura. En Calama cayó un astro.



Pedro González

te—, me fui a España, al Granada; un mal paso cualquiera da en la vida y aunque económicamente me fue rentable, deportivamente resultó un fracaso. El técnico Joseíto le tenía alergia a los jugadores sudamericanos y al final no me citaba ni para la banca...

Regreso a Peñarol justo para la Copa Libertadores del '76, con poco fútbol en el cuerpo; reapareció precisamente frente a Palestino y no anduvo bien; después una lesión —desgarro de gemelos en la unión, con el tendón de Aquiles—, hizo intermitente su actuación, hasta que alcanzó otra vez su mejor estado y volvió a ser el gran Mazurkiewicz de siempre.

—Cuando salí de Granada tuve ofertas muy interesantes de Holanda, del Feyenoord y del PSV Eindhoven. Los holandeses tenían el recuerdo de mi tercera participación en Copa del Mundo, la de Alemania 1974, que aunque fue un desastre para el equipo, en lo personal fue bastante buena. Cruyff y todos esos tipos de apellidos raros me tuvieron a pelotazos; sin embargo, hasta los últimos minutos, ganaban sólo por 1 a 0. Me hicieron un gol más, pero de todas maneras mi partido quedó como bueno... Por eso se interesaron los holandeses, pero ya quería volver... Mi hijo Leonardo, que ahora tiene 9 años, era el que más fuerza hacía para que no nos quedáramos en Europa...

Por qué en Cobreloa

Los escépticos siempre tienen una explicación a flor de labios cuando saben que una auténtica figura se incorpora al fútbol nuestro. "Debe estarse cayendo de viejo", "debe tener gusanos en las rodillas", "debe ser un fregado de siete suelas"... A Mazurkiewicz le adjudicaron más años que los que tiene y le supusieron problemas físicos que le impedirían seguir en Peñarol.

—Vea, Roberto Correa, el que jugó el ascenso con Cobreloa, fue a mi casa de verano de El Pinar —a 30 kilómetros de Montevideo, junto a la playa— e invitó a pasar un día con nosotros a Andrés Prieto, que andaba por allá. Yo conocía a Andrés y sabía que además de buen entrenador, es una excelente persona. Charlamos de todo —mire que Andrés y a mí, nos gusta hablar de fútbol...— y en una de ésas se conversó la posibilidad que yo viniera a Chile, pero así, al pasar, no más. Ahora, ocurre que la situación económica de los clubes uruguayos es un desastre y conviene salir de allí. Cuando la charla de esa tarde se formalizó, viajé para que me hicieran un reconocimiento médico a fondo. Sólo después que se constató mi buen estado físico, entramos a hablar de contrato. Y aquí me tiene, un poco por casualidad...

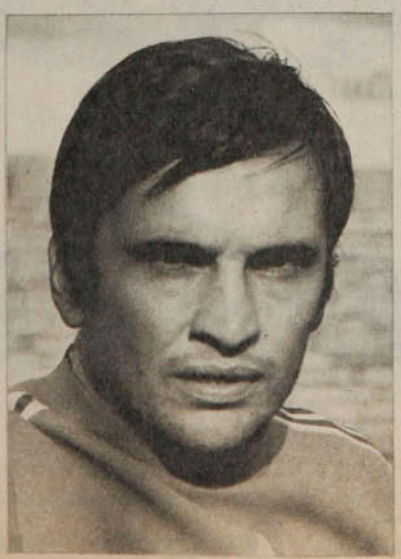

Oscar Lagos

LA FICHA

Ladislao Mazurkiewicz.
Nacido en Piriápolis, Uruguay, el 14 de febrero de 1945.
A los 15 años dejó el básquetbol por el fútbol, enrolándose en Racing.
A los 19, pasó a Peñarol.
Campeón de América y del Mundo en 1966.
Campeón Sudamericano en 1967.
Jugó tres Mundiales (1966, 1970, 1974).
Fue cuarto en México.
Casado; dos hijos, Leonardo (9), y Alessandra (4).
En 1972-73 se fue al Atlético Mineiro de Belo Horizonte.
En 1975, al Granada de España.
En 1976 regresó a Montevideo, a Peñarol.
Jugó 47 partidos por la selección uruguaya, entre 1966 y 1974.

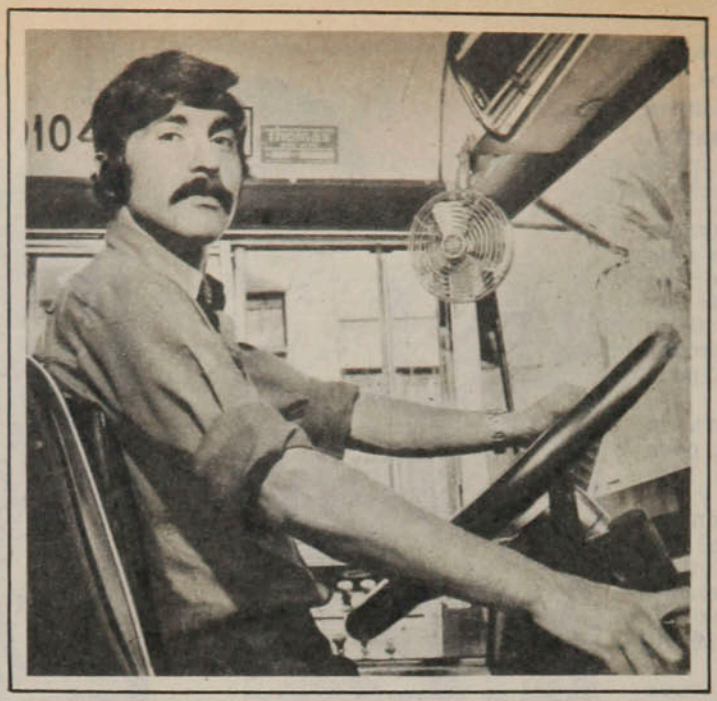

Dn. Fernando Aguilera necesita neumáticos que duren: USA INSA DOBLE BANDA

Don Fernando Aguilera transporta miles de pasajeros al día.
En su duro negocio los costos son de máxima importancia.
Por eso usa neumáticos INSA DOBLE BANDA.
Sabe que durarán más, y que los podrá recauchar más veces.
Cuando don Fernando dice: "Yo uso INSA DOBLE BANDA porque necesito Neumáticos que duren", habla la voz de la experiencia.

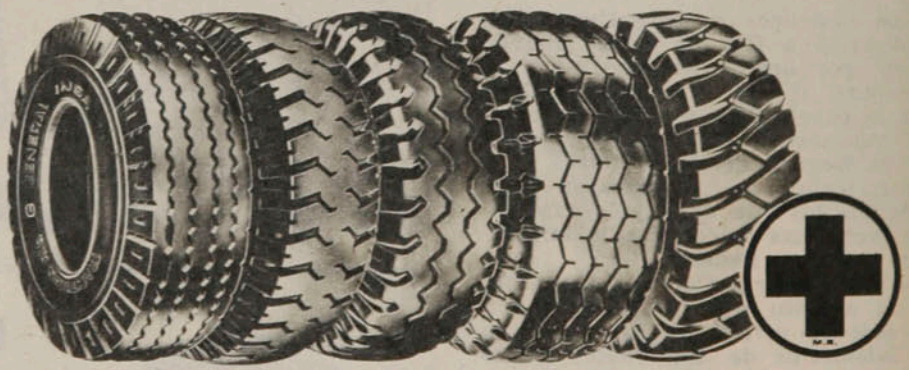

GOODYEAR



INSA, LA PRIMERA DEL PAIS Y GOODYEAR, LA PRIMERA DEL MUNDO



● Tres Mundiales hay en su bitácora. Aquí está en Wembley, en la inauguración del torneo del '66; Troche le aguanta a los ingleses, mientras Mazurkiewicz se adelanta a cortar.

PERSONAJES

¡Qué va a estar..!

No vino engañado. No le pintaron nada color de rosa. Le dijeron de qué se trataba, adónde venía.

—*La lejanía, las proporciones de Calama y Chuqui, no me inquietaron en ningún momento. Siempre fui un tipo tranquilo, de casa al estadio, del estadio a casa. Después de los partidos, en Montevideo, agarraba el coche y nos íbamos con la familia a la playa, a la casa de El Pinar. Me gusta el silencio, la serenidad que deja reflexionar. Y en ese sentido mi nuevo destino es ideal. Lástima no más que el colegio de Leonardo no me haya permitido traer a la familia. Es lo único que extraño. Mi contrato es hasta diciembre, pero ahí veremos qué pasa; si me quedo, traeré a la patrona y los niños. Leonardo y Alessandra, ésta de 4 años.*

El ambiente le ha gustado, se aviene con su carácter. A Cobreloa lo califica como un club diferente a todo lo que había conocido. Y lógicamente, al momento de la entrevista estaba entusiasmado, tanto como los calameños, con la campaña que están haciendo.

Hablando de arqueros...

Mazurkiewicz tiene su propio "'decálogo" del puesto. Lo primero es sentir verdadera afición por el arco (*"a mí me favoreció mucho haber jugado al básquetbol; me familiaricé desde niño al uso de las manos, a la anticipación, al corte de pelotas altas"*). Segundo, tener personalidad (*"en el área hay que mandar y tener ascendiente para imponerse"*). Tercero, tener carácter (*"un carácter fuerte para someterse a las complejidades del puesto, para sentir que se está haciendo algo importante, aunque en una de ésas uno se pase todo el partido sin una pelota que atajar y viendo cómo los otros se divierten"*). Cuarto, tener una gran dósis de entereza (*"hay que saber sobreponerse a las caídas; en un mismo partido, usted puede ser un fenómeno y en cualquier jugada sin importancia le hacen un gol zonzo que le arruina todo lo bueno que hizo; el público no perdona y tan pronto aplaude como silba y hasta insulta"*). Quinto, dedicarse al trabajo en cuerpo y alma (*"la elasticidad, los reflejos tienen que estar siempre a punto y eso sólo lo da el trabajo"*). Sexto, ser riguroso con lo que se llama "entrenamiento invisible" (*"un jugador de campo que se ha descuidado, de alguna manera podrá salvar su partido, el arquero, no, no puede darse el lujo de estar desganado o desatento"*). Séptimo, no creer nunca que ya lo sabe todo (*"eso de que siempre hay algo que aprender no es una frase; el arquero se está enfrentando en cada partido a problemas diferentes que tiene que analizar para solucionarlos, cuando se vuelvan a presentar"*). Octavo, debe "vivir el partido" (*"aunque el juego esté lejos, tiene que estar pendiente de todo lo que ocurre en la cancha, porque en fracciones de segundo puede ocurrir, cerca suyo, algo diferente"*). Noveno, tener paciencia (*"ésto vale especialmente para los que empiezan; a mí se me dio bien desde el comienzo, pero no es lo normal en el puesto"*). Y décimo, tener suerte (*"ya sé que para todo en la vida hay que tenerla, pero en el arco, se necesita mucha más; un pique falso, un mínimo error de cálculo al arquero no se lo arregla nadie y puede arruinarle todo"*).

Hay un hombre de su puesto que le hizo una poderosa impresión a Ladislao Mazurkiewicz, Lev Yashin, el legendario guardavallas soviético.

—*El "ruso" se adelantó varios años a su época. Fue el primer arquero-jugador que produjo el fútbol. Con Yashin ya no pudo decirse más eso que un equipo se forma con 10 jugadores y un arquero...*

Y después del soviético, Sepp Maier, el "Tarzán de Alemania", (*"un tipo que pareciera que tapa todo el marco"*).

Ha pasado el tiempo sin hacerse sentir. El acogedor comedor del Gran Palace se llena de rumores y de risas. Ya están los jugadores de Cobreloa en las mesas. Y Mazurkiewicz no puede atrasarse, no quiere ser la excepción en nada...

ANTONINO VERA.



● Jan Peter. La nueva estrella del mediocampo con el estilo que necesita el equipo, pero sin la influencia del consagrado.



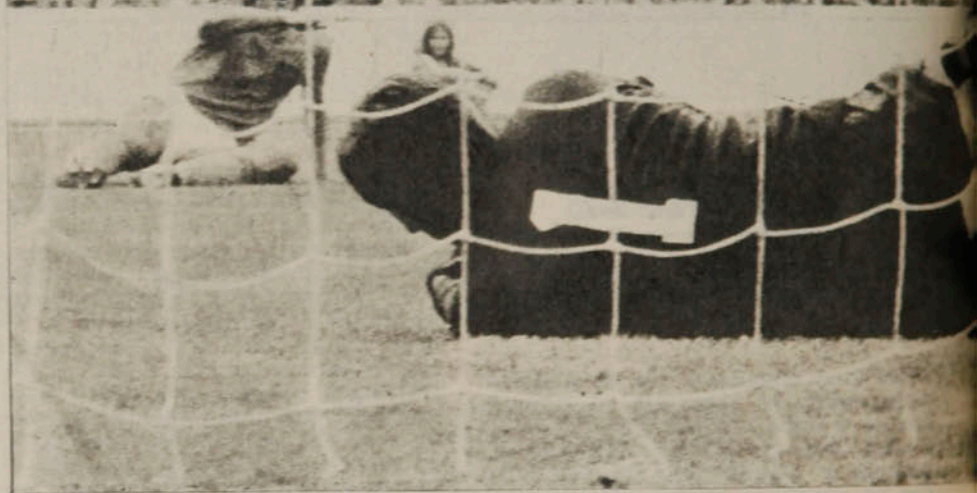

Además de no contar con Cruyff, el elenco vicecampeón mundial afronta una serie de problemas que ponen en duda su actuál poderío.

Holanda y la "duda total"

Un partido amistoso al mes. Uno contra Israel, ganado a duras penas. Otro contra Túnez, ganado más cómodamente. Eso es todo lo que hasta comienzos de abril había hecho la selección holandesa como preparación de conjunto para la Copa del Mundo. La preparación individual no cuenta, porque los presuntos seleccionados juegan en distintas partes. Unos en España, otros en Bélgica, algunos en Alemania...

Y eso no es todo. Lo de Johan Cruyff se sabe desde que terminó el Mundial anterior. Entonces dijo que no se contaría con él para cuatro años más tarde, en Argentina. ¿Razones? Sólo Cruyff las sabe. Y su almohada. Pero al capitán de Holanda en 1974 le han seguido algunos gregarios de 1978.

El arquero Van Beren es desde hace años el mejor del país en su puesto, pero Rinus Michels lo dejó en la banca en Alemania y le entregó la plaza a Jongbloed, que por entonces ya tenía 34 años (por 26 del hombre del PSV Eindhoven). En la actual temporada holandesa a Van Beren le habían marcado sólo 10 goles en 24 fechas... Pero Jan van Beren ha renunciado a la selección nacional de su país. Se dice que es su revancha por la discriminación que hizo Michels, aunque de ella no sea culpable Ernst Happel, el austríaco responsable del equipo "orange".

Willie van Keulen es un centrodelantero de baja estatura, ancho como el alemán Gerd Müller, un goleador nato, autor de una buena proporción de los 61 goles que había





● **Aunque toda su carrera la ha hecho como wing izquierdo, Rensenbrink podría ser ahora un reemplazante idóneo de Cruyff en la organización.**

● **Holanda en el Mundial de Alemania, cuando avasalló a Uruguay... El que celebra junto al arco es Rep, uno de los que no quieren jugar esta vez por la selección.**

anotado el PSV. Al igual que el arquero, el "9" de Eindhoven se ha marginado del equipo nacional. Ambos aseguran que no tienen sino "razones estrictamente personales" para la declinación, ni económicas, ni políticas, simplemente que "el Mundial es demasiado largo y que se juega demasiado lejos"...

Ruud Geels, centrodelantero del Ajax, 30 años, no vio segura su actuación como titular en Argentina y no quiso arriesgarse a ser suplente. Una deserción importante, porque se trata de un realizador de fuste, que podría hacerle mucha falta al ataque, sobre todo ahora que no habrá goles de Cruyff.

Finalmente, también Johnny Rep, el actual astro del Bastia francés, rehabilitado plenamente de su fracaso en el Valencia español, ha dicho no a la convocatoria de Happel.

Si se agrega Cruyff y la incertidumbre con respecto a la última decisión de Johan Neeskens, recién de reaparecida en el Barcelona, podrían ser seis las bajas del subcampeón del mundo. Seis bajas agravadas por la indiferencia con que los holandeses parecen haber tomado su participación en Argentina y la defensa del prestigio que, legítimamente, ganaron en Alemania.

Un partido al mes no parece el mejor sistema de preparación de un plantel que tendrá que ser necesariamente renovado, que precisa de trabajo de conjunto para la sincronización de las piezas nuevas y de mucho trabajo físico para mantener ese "fútbol total" que fue caballo de batalla hace 4 años.

Para Ruud Krol, actual "líbero" —en Alemania marcó a la punta—, los problemas no tienen la gravedad que se les atribuye. "Va todo de acuerdo a nuestra mentalidad, a nuestras costumbres y a las exigencias de nuestras competencias —dice el zaguero, con acento optimista—. Holanda es muy chica, todos nos conocemos; sabemos de memoria cuándo y cómo saldrá la jugada necesaria. "No es exceso de confianza. Es compenetración. Holanda formará, de todas maneras, un gran equipo para el Mundial, aún considerando las ausencias. Hay nuevos valores que se adaptan a las mil maravillas a la mecánica del equipo, la principal virtud del conjunto. Los hermanos Van de Kerkof —ya René fue suplente el 74—, son valores de primera línea; los hombres nuevos del AZ 67 — Kist, Peter y Hovenkamp— están ya en condiciones de ser titulares. Antes de Alemania nadie hablaba de Holanda; ahora ocurre lo mismo. Pero se hará buen papel. ¡Y hay ganas de revancha!"

Problemas adentro y afuera

En algunos círculos se estima que la deserción de Cruyff se ubica en el juego de influencias al que es tan adicto el crack holandés. Para Cruyff y su suegro, Cor Coster —también socio principal en las inversiones—, el austríaco Ernst Happel no llenaría las exigencias en la banca del vicecampeón mundial, pensando en Rinus Michels como suplente próximo... Coincidentemente la Federación del Fútbol holandés rechazó la nominación de Jack van Zanten como relacionador entre el plantel y los dirigentes, pese a que los jugadores le reconocen todas las virtudes para su labor de enlace. En los estratos directivos se señaló que el cargo lo debería desempeñar un hombre de la organización. Van Zanten, sin embargo, habría encontrado mucha resistencia por su ligazón con Johan Cruyff en varios negocios.

Holanda y...

Como sea, las especulaciones aterrizan en un desgaste visible de aspecto humano en lo concerniente a la selección, aunque el mismo Krol haya reiterado que su obediencia no depende de nombramientos más o menos: "Como profesionales debemos cumplir igual, sin perjuicio de que demostremos nuestro descontento por la actitud de la Federación..."

Para incrementar el clima de inseguridad, los futbolistas holandeses deben soportar la presión de grupos políticos que exigen el boicot al Mundial de Argentina como protesta "por la violación de los derechos humanos que se han cometido allí". El rechazo de ese criterio es tajante en los seleccionados, en tanto nadie está capacitado para decidir la justeza de cada caso, más aún en una competencia "ecuménica" como es el Mundial.

El vacío de Cruyff

Y mientras el divo del Barcelona reitera su negativa a participar en el Mundial, descartando las proposiciones de la Federación y dejándose querer por el Cosmos, en el esquema de Holanda su ausencia aún no encuentra sustituto visible. Cruyff era en la "mecánica naranja" el regulador que imprimía al vértigo la pausa más conveniente, con libertad para crear y trabajar en toda la cancha. Holanda mantiene un contingente capaz de interpretar el "fútbol total" con similar éxito al del 74, pero la función de Cruyff sigue acéfala. Ni la ratificación de Van Hanegem, con su talentosa veteranía, o el ascenso arrasador de Jan Peter, asegura fácil suplencia considerando que Neeskens es sólo el complemento ideal para Cruyff.

Por eso se piensa que la responsabilidad le vendría bien a Robby Rensenbrink, aunque el zurdo haya cimentado su fama jugando como wing abierto y desbordador. Con 32 años, Rensenbrink podría circunstancialmente venir de más atrás y adquirir más gravitación en el armado general. No deja de ser una variante novedosa en el cuadro holandés, que a juzgar por las peticiones de los aficionados sigue necesitando imperiosamente a Cruyff.

Las negativas de Cruyff, Geels, Rep, Keulen y Van Beren a jugar en la selección son el fermento inicial para la confusión del equipo comandado por Happel. Ninguna, es claro, duele tanto como la de Cruyff, pero las otras contribuyen a intensificar los temores a poco de comenzar el Mundial. Holanda es por ahora sólo una gran duda...



● La gran polémica: Cruyff... Toda Holanda lo desea en el equipo, pero él prefiere evitar los riesgos de un Mundial con la perspectiva cercana y millonaria de ir al Cosmos.



● La incertidumbre de Neeskens. El volante juega en Barcelona y recién vuelve después de una lesión. Su aporte, en esas condiciones, no es fácil de pronosticar.

El socio



No puede predecirse qué desenlace tendrá el conflicto interno que sacude por estos días a Unión Española. La vida de las instituciones —y la de las personas...— da para todo. El camino que va del rompimiento a la reconciliación se recorre con exquisita frecuencia y de un caso a otro sólo varían los matices particulares.

Sin embargo, más allá del desenlace, interesa el análisis de un conflicto que ha tenido su capítulo más importante en la renuncia indeclinable de Abel Alonso a la presidencia de la rama de fútbol hispana, produciendo la solidaridad del Directorio General del club. La razón no ha radicado en una diferencia de opiniones sobre la conveniencia de vender el estadio Santa Laura, sino en la enjuiciada honorabilidad del renunciado. *"No estoy dispuesto a que nadie dude"*, ha dicho Alonso, insistiendo en que las cuentas institucionales son claras y están a la vista de todos.

Surge, entonces, un primer elemento sugerente: el motivo de la asamblea societaria —la venta del estadio— no fue el objeto clave de la discusión, sino que se transformó en el pretexto para un cuestionamiento personal del dirigente máximo. El asunto llegó a tal nivel, que Alonso señaló, incluso, haber sido víctima de acusaciones telefónicas anónimas.

A ese nivel —habiendo de por medio una cuestión tan importante como la negociación del campo deportivo— llegó este debate. Insospechado y lamentable, por cierto.

Como quiera que sea, sucedió.

Lo interesante del caso —según se desprende obviamente— es que hay un sector importante de socios de la institución que está en desacuerdo con la conducción que se ha hecho de ésta en el último tiempo, llegando incluso a cuestionar la claridad con que se han llevado las cuentas. Esto es un hecho objetivo, indiscutible: hay quienes resisten a los directivos hoy renunciados.

Y es evidente, también, que utilizaron una situación muy específica para hacer notar su rechazo. Y la aprovecharon ruidosamente, llamando a sus consocios a través de avisos en la prensa.

Es válido, entonces, preguntarse dónde estaba esta "oposición", porque surgió tan inopinadamente y tan virulentamente cuando el tema de discusión nada tenía que ver con la idoneidad de los directores. Más validez adquiere la interrogante si se atiende a que Abel Alonso viene dirigiendo el fútbol rojo desde hace muchos años, reconociéndosele, además, el haberlo sacado de una ingrata mediocridad para llevarlo al nivel internacional. ¿Cómo explicarse, entonces, tan violento y extemporáneo rechazo?

Ha sucedido, en este caso, lo que suele ocurrir en las instituciones deportivas nacionales (y no sólo en las deportivas): la escasa participación de los asociados.

Hace algunos años un dirigente visionario, Manuel Vélez, se refirió a este fenómeno al señalar la necesidad de producir un cambio radical en la imagen que se tiene del socio. *"Debemos terminar con el socio del domingo"*. Quería él —y queremos todos— a un verdadero socio, a un sujeto que sume su aporte a la concreción de aspiraciones comunes, asumiendo deberes y derechos. No es verdaderamente socio quien se limita a la observación de las conquistas o fracasos de quienes están en el poder. Lo es aquel que participa de esos hechos. Y su participación se da en la discusión, en el debate, en la aprobación o rechazo de lo que hacen o proponen hacer los directores. (Y en elegirlos, obviamente...)

Que se sepa, Abel Alonso y los directores centrales del club no fueron elegidos ni han desempeñado sus cargos en clima de amedrentamiento ni nada parecido. Todo pudo discutirse sin problemas.

¿Cómo es posible, entonces, que tras tantos años de conducción pueda ser enjuiciado con tal virulencia y en cuestiones tan fundamentales y a propósito de un tema que nada tenía que ver con su calidad de dirigente? Si el grupo de socios —aparentemente mayoritario— que hoy lo presiona tiene tal opinión de él, ¿cómo es que durante tanto tiempo le entregó la conducción, renovándole tácita y expresamente su confianza?

Sólo se explica por la escasa participación activa del socio en el desarrollo de la vida institucional. Es el socio que sólo reacciona frente a lo espectacular. El que rompe el carnet tras una derrota. El que aparece en escena porque se va a vender su estadio. ¿Y antes, qué?

No estamos calificando aquí el provecho o la inconveniencia de la venta del estadio. Ni estamos calificando a Abel Alonso como dirigente. Estamos observando sí, con preocupación, la actitud de quienes aparecen, hoy, sin que se sepa dónde estaban ayer, usando esa venta como pretexto para descalificar al director.

De entre ellos, de esta contradictoria masa societaria, saldrá —debe suponerse— quien reemplace a Abel Alonso.

Quienquiera que sea, tendrá dificultades para demostrar que tiene verdadera autoridad para guiar a la institución. Porque nunca tienen autoridad los directores que surgen del tumulto.

Edgardo Marín

Gracias, Polla Gol

En dos años el Deporte y la Recreación han sentido el efecto beneficioso de un aporte económico insospechado.



Los dos años cumplidos por el Concurso de Pronósticos Deportivos, han motivado un reconocimiento a sus efectos, indiscutiblemente beneficiosos para el deporte nacional. En una especie de balance, autoridades y dirigentes de nivel jerárquico han coincidido en señalar su significación positiva en las vías abiertas tras un avance que se veía frenado por años y lustros.

Los caudales de dineros percibidos han puesto en marcha proyectos, planes de organización, recursos humanos, infraestructura, difusión y promoción. Han permitido más frecuentes participaciones en justas internacionales, la venida de equipos de todos los deportes y la acción de profesores y técnicos en una actividad ensanchada y prolífica. Todo eso no ha podido pasar inadvertido, aún en los núcleos que miran con indiferencia el acontecer de la función física y los juegos deportivos.

El fortalecimiento ha sido vigoroso y de gravitación profunda y básica hacia el futuro, aún cuando el trabajo emprendido no puede apreciarse debidamente cuando se gesta en sus inicios y no es posible que los brotes y resultados salten ya a la vista para convencer a los escépticos. Tampoco es posible que a esta altura nuestros deportes se vean lanzados a campañas superiores y a rendimientos que den mayor cabida en la cotización internacional. En atletismo, básquetbol, fútbol, natación, ciclismo y en todas las especialidades, los efectos espectaculares, los récords y los triunfos de mayor proyección tendrán que esperarse hasta que las generaciones juveniles que hoy están orientados bajo los nuevos planes, hayan cumplido los procesos lógicos.

Con todo, el movimiento generado y multiplicado en estos dos años desde que los organismos responsables comenzaron a recibir los aportes indispensables, es de evidente repercusión. Lo saben especialmente los ejecutivos responsables en la dirección, organización y orientación; lo constatan los técnicos, profesores y entrenadores, que se ven respaldados en sus tareas de preparar y adoctrinar los grupos en canchas, gimnasios o plazas.

El 23 de diciembre de 1975, el Presidente de la República, General de Ejército, Augusto Pinochet, promulgaba el Decreto-Ley N.º 1.298, creando el Sistema de Pronósticos Deportivos. Tres meses después, el 4 de abril de 1976, se ponía en movimiento la función de la máquina de apuestas que iría produciendo desde esa fecha la afluencia de dinero para financiar la actividad gravitante en la ciudadanía chilena.

La Dirección General de Deportes y Recreación tomó la responsabilidad de la aplicación de los propósitos de acuerdo al pensamiento del Supremo Gobierno y de la distribución, orientación y supervigilancia de sus inversiones: *"Un millón de personas practica en Chile deporte y recreación. Deben crearse las condiciones para doblar o, si es posible, triplicar esa cantidad en diez años. Deben mejorarse los aspectos materiales y técnicos que inciden en el desarrollo deportivo y recreativo nacional. El Supremo Gobierno está empeñado en generalizar la práctica de la actividad deportiva y recreativa para la salud, la educación, la integración social y el esparcimiento de la población. Asimismo, se persigue elevar los niveles del deporte de alto rendimiento. El Sistema de Pronósticos Deportivos Polla Gol se creó para financiar el logro de estos objetivos".*

No podría caber en estas páginas una reseña en detalle de las obras ejecutadas, de las que están en trabajo y las que se barajan en carpeta para enfrentarlas a corto y largo plazo.

Jorge Ehlers, Director General de Deportes y Recreación, ha señalado las realizaciones de 1977 y las proyectadas para 1978:

En Construcciones Deportivas se ha procedido a terminar las obras inconclusas, a reparar las que, con poco aporte económico, normalizaban sus usos y a construir instalaciones en lugares donde su existencia constituía una necesidad urgente. 52 Centros Deportivos funcionan en el país.

En Capacitación se registraron logros importantes con numerosos cursos de técnicos y dirigentes deportivos en todas las regiones del país. En Medicina del Deporte se ha contribuido a realizar seminarios, cursos y conferencias para el mejor control y apoyo de la medicina al deportista.

En Actividades y Eventos la labor ha sido amplia y fecunda. DIGEDER ha entregado los fondos al Comité Olímpico Chileno y a los canales de participación para importantes competencias de orden internacional y nacional, como también a empresas privadas y órganos de prensa que han propiciado campeonatos de gran efecto en las tareas de promoción y difusión. Se ha prestado asistencia técnica y material a los Albergues Juveniles repartidos a través del país, cooperando a la Secretaría Nacional de la Juventud con la entrega de implementos y material para el buen desarrollo de prácticas deportivas y recreativas. Estos Albergues serán también puestos a disposiciones de Canales Laborales y Vecinales. Se ha apoyado para el mejor desarrollo de las actividades físicas, deportivas y

El balance de Polla Gol:
● La apuesta es sólo el primer paso para grandes obras.



recreativas a las instituciones que cobijan al niño en situación irregular, limitado y deficiente mental. Asimismo, a la Federación Nacional de Deportistas Lisiados en la realización de torneos internacionales y nacionales, como a adquirir costosos implementos importados. Importante la labor realizada por los canales de participación masiva: escolar, Fuerzas Armadas, laboral, recreativo, universitario y vecinal.

Armando Gellona, presidente del Comité Olímpico, expresó: *"Los fondos del Sistema de Pronósticos Deportivos han permitido crear una infraestructura más ágil y adecuada y un movimiento para el deporte federado de gran significación y trascendencia. Ha permitido la mejor implementación de todas las federaciones, la adquisición y reacondicionamiento del gimnasio de la calle Tarapacá —el ex Maccabi—, céntrico y capacitado, el cual prestará útiles servicios a los deportes.*

"Ha permitido también la instalación de la Escuela de Talentos, el desarrollo del Plan Nacional 79-83, a fin de preparar en un proceso mantenido a los posibles defensores en las próximas competencias panamericanas y olímpicas. Ha existido una mayor contratación de técnicos nacionales y extranjeros de alto nivel, un mejor respaldo médico con toda clase de controles, adquisición de máquinas de fuerza para la preparación física y se traerá una máquina que determine la fisiología del esfuerzo."

El general Eduardo Gordon, presidente de la Federación de Fútbol y de la Asociación Central, también fue categórico:

"Polla Gol ha resultado fundamental para el fútbol del país. El aporte brindado por el Sistema de Pronósticos Deportivos le abre al fútbol chileno, tanto al profesional como al amateur, un futuro insospechado."

CARLOS GUERRERO.

CAPACIDAD

● Ramón Rey.

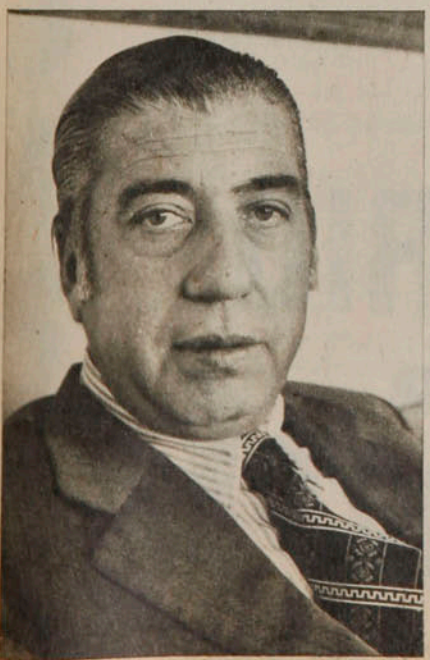

La organización del Sistema de Pronósticos Deportivos, que en el tiempo de sus estudios antes de la iniciación produjo comentarios adversos y agoreros, fue afrontada con la competencia requerida.

La Polla Chilena de Beneficiencia, que tomó la responsabilidad y aplicó sus experiencias y aparato técnico, pudo desde el 4 de abril de 1976, con la Gerencia de Ramón Rey Duque y en la actualidad con la de Carlos Elbo, lograr las metas alcanzadas y prosigue en su extensión para cubrir con agencias todo el territorio. Su labor evidencia la capacidad con que se desarrolla la función de delicados y ajustados engranajes y el mejor triunfo ha sido mostrar la imagen sólida que satisface en todos los requerimientos.

Al final de los dos años, las cifras se iluminan y resplandecen como señales de mayor penetración a fin de valorizar lo que ha sido la "Polla Gol" en su corta vigencia.

102 concursos se han cumplido hasta la última fecha de marzo pasado, con 144 millones 788 mil 309 tarjetas, y un total de $ 2.315.195.509. De esta suma, corresponden 793 millones de pesos en premios para 10 mil 185 ganadores. El deporte ha recibido por intermedio de la Dirección $ 962.382.113, para el desarrollo de los programas señalados.

● Carlos Elbo.

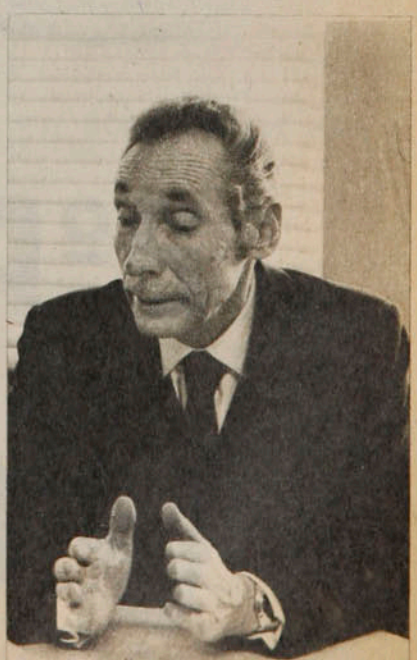

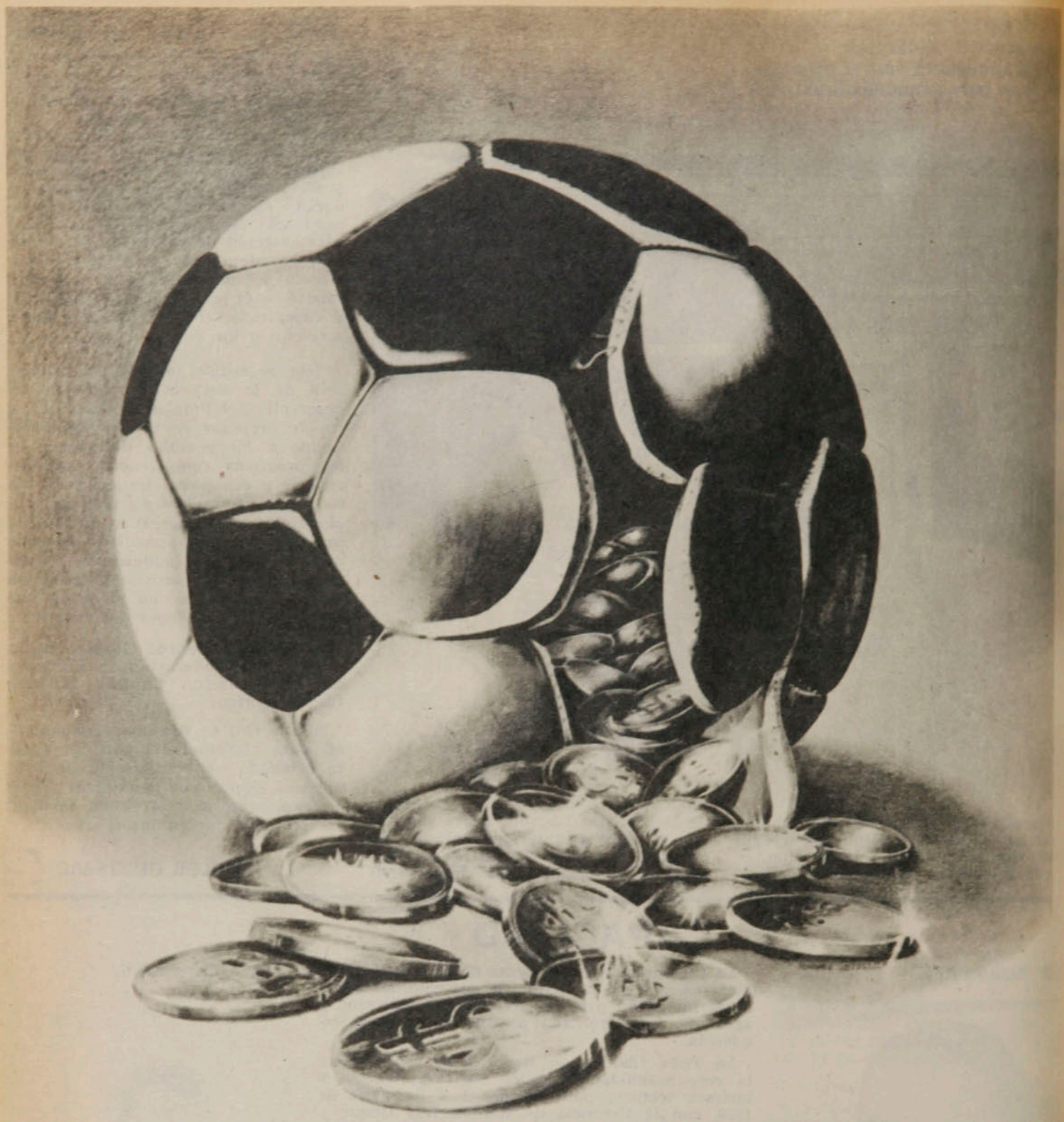

2º ANIVERSARIO

Polla-Gol

POLLA CHILENA DE BENEFICENCIA

1976~1978

ENTRETIEMPO



Estadio Santa Laura: Aviación derrota a Universidad de Chile por tres goles a dos, por la cuarta fecha del torneo de Primera División.

1 El tanto del empate transitorio a un gol —ver foto— lo anotó:
a) Ricardo Fabbiani
b) Luis Jáuregui
c) Miguel A. Herrera

2 En el mismo partido había abierto la cuenta, para Universidad de Chile:
a) Jorge Spedaletti
b) Hanjo Schellberg
c) Arturo Salah

3 Hans Gildemeister venció —por la Copa Davis— a Guillermo Vilas en:
a) tres sets
b) cuatro sets
c) cinco sets

4 El capitán del equipo Copa Davis de Argentina es:
a) Oscar Furlong
b) Enrique Morea
c) Alfonso Rosso

5 El único jugador con nota siete en la tercera fecha de Primera División fue:
a) Guillermo Martínez
b) Ladislao Mazurkiewicz
c) Elías Figueroa

6 La Federación que menos dinero recibe del Comité Olímpico es la de:
a) Fútbol
b) Rodeo
c) Polo

7 El verdadero nombre de Hans Gildemeister, después de su nacionalización, es:
a) Juan Carlos
b) Juan Pedro
c) Juan José

8 El único gol de Deportes Concepción frente a O'Higgins lo convirtió:
a) Víctor Estay
b) Fernando Cavalleri
c) Leonidas Burgos

9 En la goleada de Universidad Católica sobre Rangers, 6x0, Bianco consiguió:
a) Dos goles
b) Tres goles
c) Cuatro goles

10 El único árbitro chileno designado para el Mundial de Argentina, es:
a) Juan Silvagno
b) Rafael Hormazábal
c) Mario Lira

11 Paulo César, recientemente incorporado a la Selección de Brasil, juega actualmente en:
a) Botafogo
b) Santos
c) Fluminense

12 René Valenzuela, el defensa central de O'Higgins, tiene:
a) 21 años
b) 22 años
c) 23 años

RESPUESTAS: 1A; 2C; 3B; 4A; 5B; 6A; 7B; 8C; 9B; 10A; 11A; y 12B. De 12 a 10 respuestas correctas: muy bueno; de 9 a 7: bueno; de 6 a 4: regular. Menos de cuatro: debe leer más ESTADIO.

MIGAJAS

de Jumar

Le ocurrió en Montevideo a un antiguo director técnico y ex jugador de Cerro.

Elbio Aguirre, de 49 años, casado, padre de tres hijas y con dos nietas, escuchaba la transmisión dominguera del fútbol cuando de pronto se sintió sorprendido por un homenaje póstumo.

Jugaban Nacional y Cerro y se guardó un minuto de silencio en memoria suya...

□□□

Elbio Aguirre no lo podía creer.

La verdad es que por un inexplicable error, todo el mundo lo dio por muerto, aunque nadie fue testigo de sus funerales. Lo que pasa es que se cambió de casa. Y un vecino en lugar de decir se mudó, parece que dijo que se murió...

□□□

Aguirre llamó al estadio visiblemente afectado,, pero no le hicieron caso. Los que atendieron el fono, creyeron que se trataba de un fantasma...

Lo concreto es que Elbio Aguirre ya sabe la estimación que se le profesa, tuvo el privilegio de recibir un homenaje póstumo en vida y ahora medita serenamente sobre el misterio de la resurrección...

□□□

Los porteños no se pueden quejar. Tienen el equipo más parejo del fútbol chileno. Wanderers cumplió cinco actuaciones y cinco empates. Es el único punto seguro en las cartillas de la Polla Gol...

□□□

Carlos Alberto Reutemann, vencedor del Gran Premio de Brasil, ganó recientemente el circuito de Long Beach en California. Superó de correr, a correr al norteamericano Andretti y al francés Depailler. Los otros ases quedaron en el camino. Los argentinos están felices con su campeón, pero lo que no le perdonan es que gane en todas partes menos en Buenos Aires...

□□□

En el boxeo ocurren cosas curiosas.

Hace unas semanas Ken Norton fue proclamado campeón mundial por el Consejo Mundial de Boxeo. Una ceremonia que el aspirante jamás habría soñado. Terno gris..., camisa blanca..., corbata ancha..., vestido a la gran moda... Y le

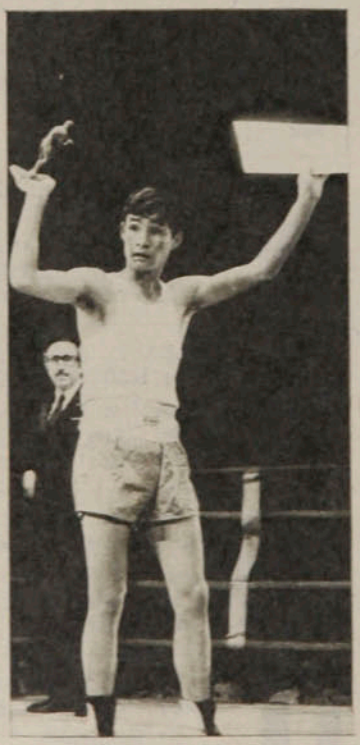

● **"Maravilla" Prieto. Un camino pavimentado.**

alzaron la diestra en una oficina obedeciendo a un decreto. Lo que el moreno Ken Norton hubiese deseado en el ring...

Eduardo Prieto ha realizado una campaña realmente meteórica. Con pocos combates llegó a ser campeón sudamericano. A otros les cuesta tanto. Y además, ya está quinto en el ranking mundial... Todo esto, sin salir de Iquique...

□□□

Cobreloa, puntero...; O'Higgins, atracción del '78... Buena campaña de Lota Schwager, que en casi todas las fechas marca el gol más rápido de la jornada.

¡Cómo para creer que somos un país minero por excelencia...!

□□□

Por algo le dicen "El Rey".

La otra noche hubo una cena en el Waldorf Astoria para financiar la campaña del Gobernador, Hugh Carey. Entre otras personalidades asistió Pelé. Y el cubierto costaba mil dólares...

□□□

Vestido de etiqueta, Pelé posó con Frank Sinatra, cuya estrella se mantiene rutilante en el firmamento artístico. Al ver la foto, alguien apuntó que ése era el wing izquierdo que venía buscando "El Rey" por tantos años...

□□□

Lo de Palestino es todo un caso.

Hasta la 5.ª fecha sólo había perdido con rivales de fuera. Gimnasia y Esgima en La Plata —al que venció en el primer encuentro—, y luego, las derrotas por la Copa. Pero, por la competencia casera no pierde desde el 31 de julio del año pasado... Ocho meses invicto. Porque los puntos que cedió ante O'Higgins no los entregó en la cancha, sino en Erasmo Escala y Cienfuegos...

□□□

Más de cien periodistas acompañan a la selección brasileña en su gira por Europa... La ci-



● **Palestino en la Copa: Sólo lo ganan los extranjeros.**

fra fue confirmada por las agencias cablegráficas. Una muestra de lo que es el fútbol en Brasil. Y todavía nos molestamos porque no podemos superarlos en la Libertadores...

EL HUMOR

de hervi

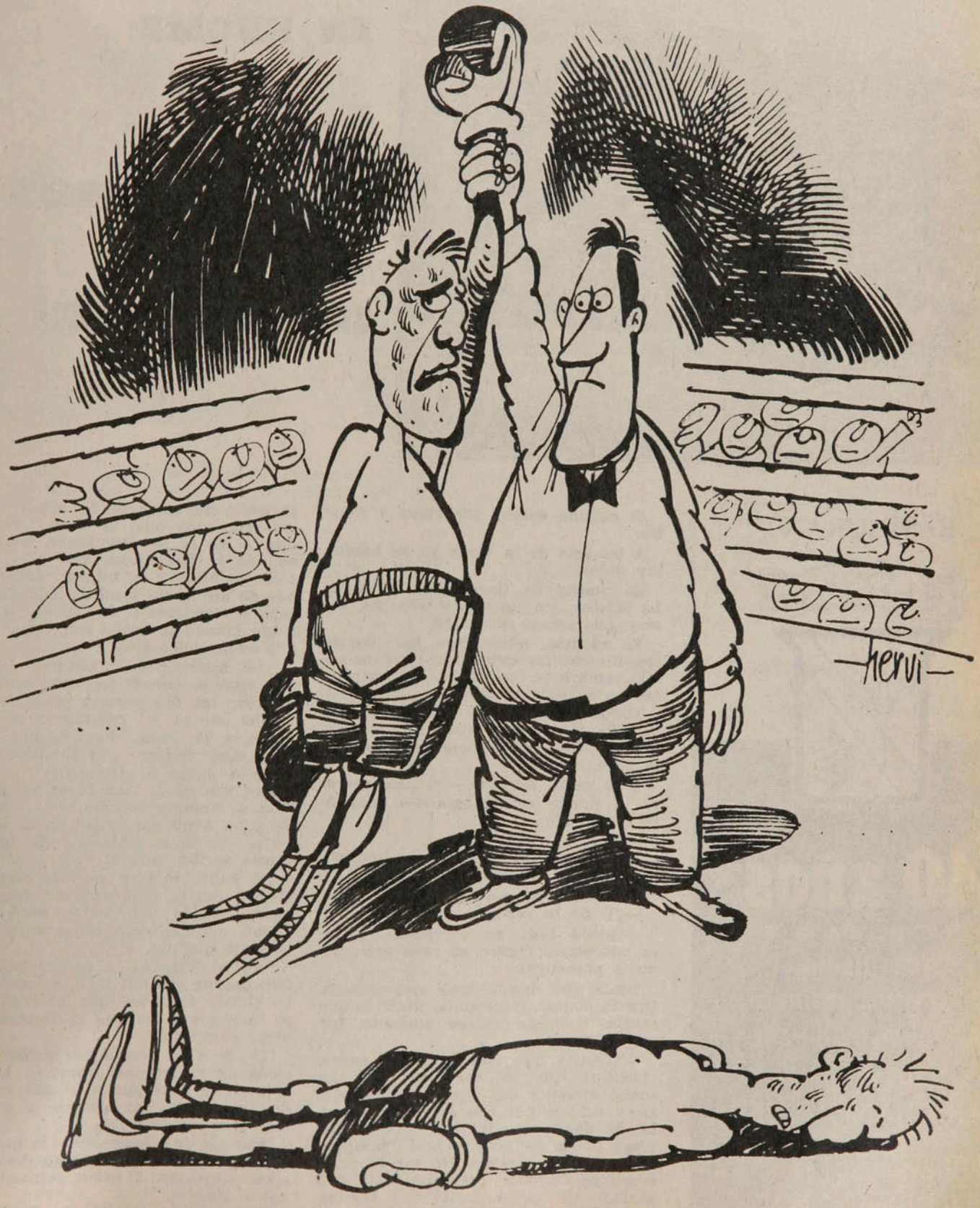

—Le quiero... pedir... un favor...,
no me suelte...

SIN BARRERA



ENTREVISTA EN BROMA:

Las confesiones de un vertical

RESTAURANT

El Parron

40 años
de experiencia en
Parrilladas
Carnes de primera
Pescados y mariscos

ORDENES
PARA BANQUETES

Providencia 1188
Teléfono 239821

El estadio estaba silencioso y mustio.

A las seis de la tarde ya se habían ido todos.

La puerta de fierro, con candado. La piscina, sin agua. Las tribunas, vacías. Los arcos, sin redes.

Y, además, silenciosos los parlantes, limpias las escalinatas, ordenados los camarines, colgantes las camisetas en el patio trasero.

Todos los días —a esa hora o poco más tarde—, es igual. Pero ahora, era distinto: al silencio se agregaba la pena.

Y el poste derecho —el más cercano a donde caminábamos—, comenzó el diálogo:

—¿Qué se supo?

—Nada nuevo. El sábado se reúnen.

—¿Seguirá Abel?

—No se sabe, pero es difícil.

—¿Y de la venta?

—Quedó todo en veremos. (Y para consolarlo:) Pero se va a arreglar, no te preocupes.

Tenía que desahogarse con alguien. Quería contar. Necesitaba decir lo que sentía. Y desde ahí en adelante, fue monólogo:

—Tendría que contar tantas cosas. ¡Lástima que mi memoria sea tan mala! Siempre me dijeron cabeza dura, y tal vez por eso estoy aquí. ¿Sabe de dónde me trajeron? De la barraca de un español re mal genio, pero re buena persona. No me acuerdo cómo se llamaba, pero me trató con cariño. Me cortó, pulió los bordes, me pintó y me trajo. Le quisieron pagar, y no aceptó.

"Y aquí fui conociendo gente. Para atrás no me acuerdo mucho, pero recuerdo muy bien al "Nano" Fernández. A veces se desquitaba conmigo, cuando le hacían un gol: ¡Me daba cada patada! Y a mí me daban ganas de abrazarlo también cuando atajaba los penales o de curarle las heridas cuando se tiraba como loco a los pies de los delanteros.

"¿Se acuerda de Passeiro? Contra mí vino a estrellarse una tarde. Y también me dio pena, a pesar de que jugaba con la 'U', cuando se lo llevaron a la posta. Es que era español, ¿sabe? Gallego, por añadidura...

"¿Vio jugar a Honorino?... ¡Qué lindas tardes!... Cuando se venía embalado, siempre la colocaba al segundo palo. A mí me daban ganas de hacerme un lado cuando veía que la pelota se iba para afuera...

"Al ladito mío se sacó la mugre el 'Pelao' Berly. Esa vez me reí. Después, cuando del Audax pasó a la Unión, me hice gran amigo suyo. Gran persona Huguito...

"No se imagina la de cabritos que han pasado por mi lado, soñando con la gloria. Cabritos que casi siempre se fueron y a los que vi después, con otras camisetas.

"Desde aquí sentía los gritos eufóricos de la tribuna. También las herejías. Me acostumbré a sus estados de ánimo tan cambiantes, a sus peleas y a sus festejos.

"Por eso me duele tanto lo que ocurre ahora. Yo y mis compadres queríamos unirlos. Y están peleando por culpa nuestra.

El travesaño asintió en silencio. El otro vertical no dijo nada. Tal vez estaba llorando.

SIN BARRERA

Enrique Aracena



LA REINA

Son muchas candidatas, pero la representante de la Alianza 2 de la Universidad de Chile tiene belleza de sobra para ganar. Juan Rodríguez y Elías Figueroa, muy sonrientes, pueden atestiguar que es cierto.

Juan Silva

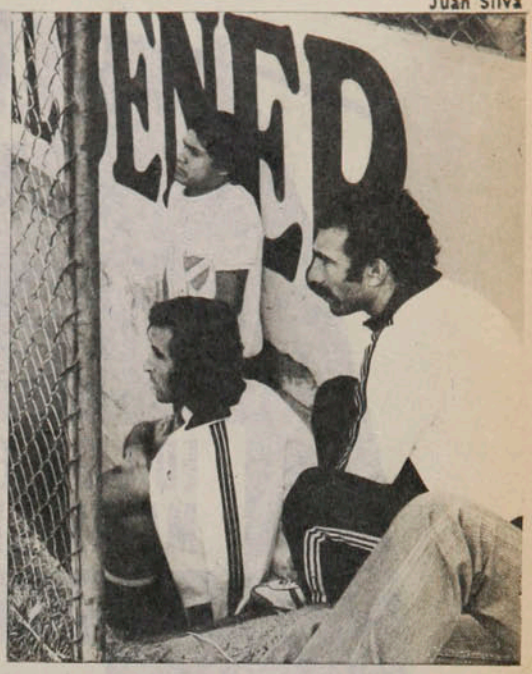

LA IMPOTENCIA

Ambos fueron reemplazados cuando aún su equipo estaba en ventaja por uno a cero. Allí, desde la entrada del túnel que da a los vestuarios en Santa Laura, Ignacio Prieto y Luis Alberto Roselli vieron impotentes cómo Universidad Católica dejaba escapar finalmente un valioso punto frente a Audax Italiano.

Enrique Aracena



LA LESION

Cuando un rival se escapaba en demanda del arco hispano, Novello trató de alcanzarlo, pero al fracasar le hizo una zancadilla. En la acción, el mediocampista de Unión Española fue el más perjudicado, porque un tirón en la pierna derecha lo obligó a abandonar al término del primer tiempo.

EL FANATISMO

Venir desde Mendoza —donde trabaja hace cuatro años— y participar en la "Maratón de la Prensa", representando a la Universidad Nacional de Cuyo, ya es muestra de fanatismo que alienta a los esforzados transitadores del asfalto. Sady Urrutia no podía dejar pasar la oportunidad de correr nuevamente en su país. Y aunque llegó 40.º, su intención también vale.

Juan Silva

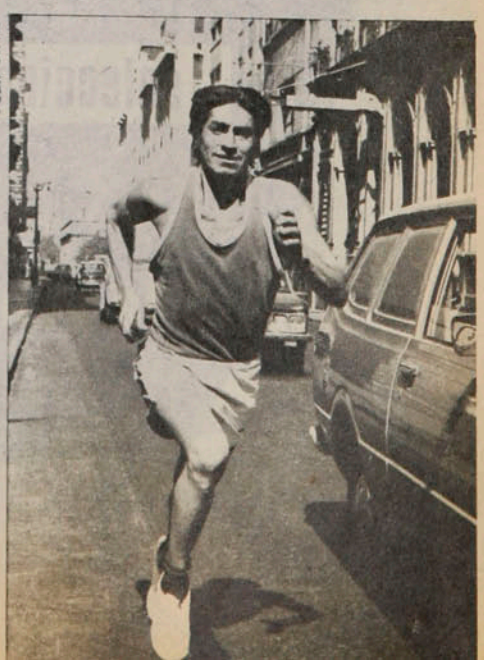

Enrique Aracena



LA NEGATIVA

No le interesaba ver Colo Colo-Ñublense, entonces se fue a ver el tenis. Pero como sus intenciones eran, por supuesto, entrar gratis y no lo dejaron entrar los estrictos controles del court central del Estadio Nacional, Sergio Messen debió retornar a lo suyo: el fútbol.

LA GUERRA DE LAS GALAXIAS

EDICION ESPECIAL DE LA PELICULA DE MAYOR EXITO EN LOS ULTIMOS TIEMPOS



colección a todo color tamaño GIGANTE

a la venta en los quioscos del país.

¡PRONTO!

UN ADIOS EN EL QUIROFANO...

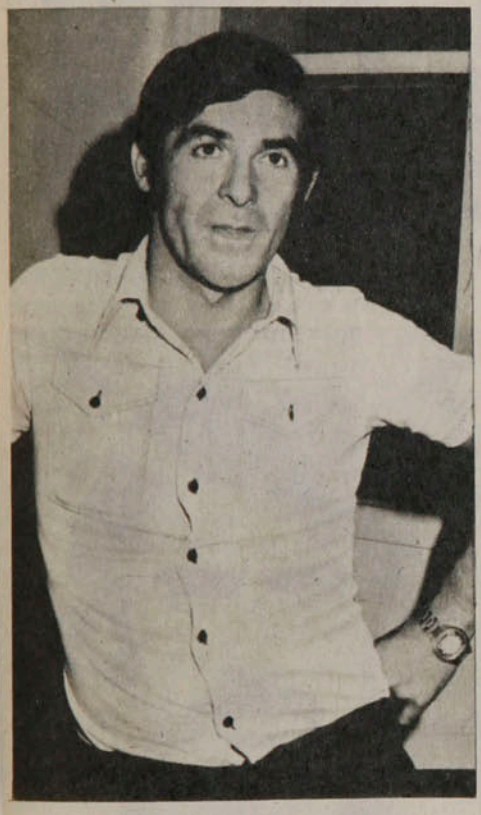

Para Jesús Ortiz la campaña en Bolivia ya no tenía más senderos y deseaba escribir en Chile el epílogo de su carrera. Una lesión mal tratada le quitó ese hechizo postrero y lo obligó a dejar el fútbol lejos de su tierra.

Su historia no necesita el preámbulo dramático, porque en este caso las palabras y los gestos bastan para ubicar el nudo sensible del argumento. Ahí donde el relato de Jesús Ortiz (ex Huachipato y ex Wanderers) carece de sonrisas, está la verdad de su temple, ahora que el fútbol quedó para las añoranzas del archivo.

"Estuve cinco años en Bolivia y puedo decir que las tres temporadas en The Strongest fueron muy positivas. Ese equipo, que en la Copa Libertadores del 75 enfrentó a Unión Española, debe estar entre los mejores en muchos años de fútbol boliviano. Con Fon-

El equipo de The Strongest con Jesús Ortiz en la punta izquierda junto a Adolfo Olivares. A juicio del alero, este cuadro no rindió de acuerdo a su capacidad cuando debió enfrentar a Unión Española en la Copa Libertadores 1975.





Huachipato y las primeras esperanzas de Ortiz. Aquí entre Alfonso Sepúlveda, que sería su técnico en Bolivia, y Rafael Henríquez.

PERSONAJES

Un adiós...

tana, Bastidas, Liendo y otros se conformó una fuerza interesante bajo la dirección del "Chepo" Sepúlveda. Lástima que acá no rendimos en la medida presupuestada. Pero fíjese que el final de todo fue mucho menos atractivo... Yo estaba jugando en Always Ready cuando me lesioné de la rodilla. Según el parte médico bastaba con un período con yeso para solucionar el problema, pero después detectaron que tenía rotura en los ligamentos cruzados... Es decir, una de las peores situaciones por las que debe pasar un futbolista. Tuvieron que operarme dos veces más y afortunadamente el trabajo de los doctores Jorge Carrasco y Adolfo Lam fue impecable. Pero en lo concreto no pude cumplir mi sueño de volver a terminar mi carrera en Chile, porque la recuperación es necesariamente lenta. Y estoy tratando de ordenar mi vida sin el fútbol, cosa nada fácil..."

Ortiz pertenece a una logia de futbolistas que a falta de mayores éxitos en su país emprende la aventura lejos del ámbito que le es familiar. No están para conmover a la opinión pública con el suceso resonante de una campaña, pero a su modo se realizan ganando en territorio ajeno con la autencidad de los luchadores. Y en Bolivia, Jesús Ortiz, valorizado acá como útil puntero en cualquier costado, pudo romper la coraza del anonimato para quedarse con una herencia sin amarguras.

"Allá en Bolivia se gana bien si el equipo camina... Esto es lógico y sucede en todos lados, pero allá aumenta por la mayor desorganización. Ahora el fútbol empieza a funcionar mejor, porque se formó una sola liga que agrupa a los clubes más poderosos. Pero el nivel técnico todavía es muy deficitario, porque los buenos jugadores tienden a la indis-

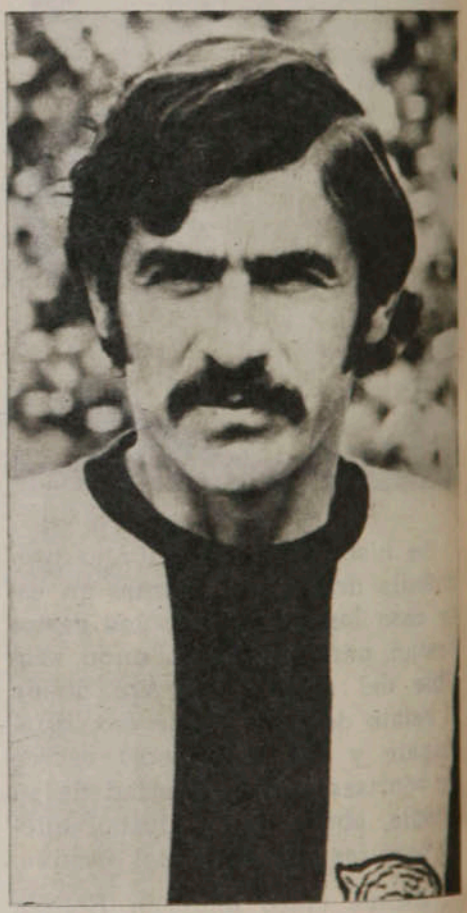

Desde el 73, Ortiz completó tres años en The Strongest, una de las instituciones más populares en Bolivia y donde el chileno supo ganar el afecto de la gente, por honestidad y eficiencia profesional.

ciplina. Entonces se prefiere la contratación de elementos extranjeros que aseguran mayor aplicación profesional. De cualquier modo un jugador como Ovidio Mezza merece ser valorizado, aunque en la selección boliviana también haya cometido actos contrarios a una disciplina mínima. Creo que mientras los técnicos no trabajen con más intensidad, Bolivia seguirá en un plano secundario en el fútbol. La verdad es que ni los más famosos se esfuerzan mucho en ese sentido... Pero bien, para mí no fue una experiencia frustrante ni mucho menos, porque tuve un trato muy humano y mi relación con la gente fue positiva. Cuando quedé libre de Wanderers acepté la posibilidad de emigrar buscando derroteros que acá veía muy difíciles. Piense usted que Wanderers con toda su tradición, ya el 72 insinuaba los problemas de orden directivo que finalmente lo llevarían increíblemente a la Segunda División. Y allá en Bolivia supe avanzar, aunque a veces la soledad de una pensión, todo lo que queda en la patria lejana, me haya afectado... Me juntaba con los extranjeros y más después cuando llegó Adolfo 'Cuchi-Cuchi' Olivares, compañero mío en el Strongest y amigo para siempre. En mi larga convalecencia tuve que ser muy fuerte, porque calculaba que el fútbol ya no iba más y por otra parte en las operaciones se me fueron todos los ahorros... Qué se le va a hacer, en el fútbol pasa de todo..."

No hay, sin embargo, en las confesiones de Ortiz, más que un leve matiz de tristeza. Una tristeza acaso ya controlada por todo lo inapelable que tiene el hecho. Pero aun cuando el epílogo no haya sido el previsto, la carrera de Ortiz no puede diluirse en un recuerdo doloroso. Porque así como vale el fulgor de los que alcanzaron la fama, también pesa el esfuerzo de los que arriesgaron una patria solitaria y no perdieron..

"Uno cuando empieza se hace muchas ilusiones. Yo no fui la excepción y en mis tiempos de Huachipato también soñaba con un futuro de selección y esas cosas... Los años hicieron un camino distinto del cual no estoy arrepentido, salvo por una lesión mal tratada que me alejó prematuramente de las canchas. Ese es el único dolor que tengo, obligado ahora a buscar lejos del fútbol el sustento diario. Cuesta, pero no sirve llorar inútilmente. Una vez más hay que luchar..."



● Más maduro en Wanderers, Ortiz ratificó sus virtudes de wing neto.

Esa fue siempre la alternativa predilecta de Ortiz: luchar. Y ahora que una lesión aceleró las despedidas y apagó el rumor de los domingos su defensa es similar; no tiene más misterios que una tragedia ya pretérita, anclada en Bolivia.

IGOR OCHOA

SU ATENCION, POR FAVOR...

La tarde del viernes pasado quedó olvidada en un taxi una carpeta conteniendo dibujos. Se ruega a quien la haya encontrado avisar a REVISTA ESTADIO. Teléfono 779522.

EL RUEDO DE UNION NO PERMITE VERONICAS...

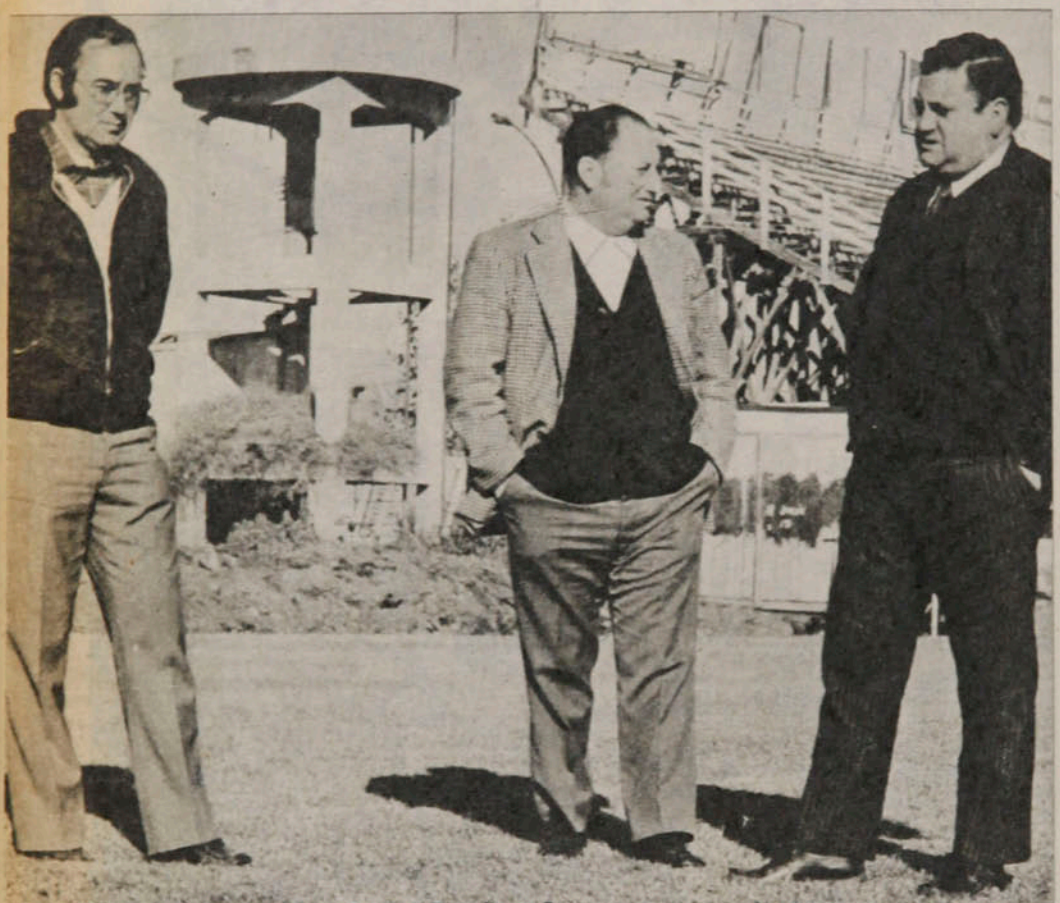

● Abel Alonso con Aníbal Sierra y "Perico" Mattei en Santa Laura. Al final, el estadio fue la mecha que encendió los ánimos y llevó a la renuncia indeclinable del presidente...

La renuncia de Abel Alonso precipitó los hechos en Unión Española, apurando una definición ya inevitable: si la institución se pone o no al servicio del fútbol y sus necesidades.

Conviene entender que en Unión Española, por ancestro y tradición, los hechos no se inscriben sólo en la esfera de lo razonado. Hay, y en cuotas importantes, un fuego pasional que puede hacer de las palabras un detonante inmanejable. En menos de una semana, una asamblea citada para tratar por segunda vez la venta del estadio Santa Laura derivó hacia un vacío de poder aún no resuelto y un dirigente como Abel Alonso alejado de sus funciones a despecho del apoyo acaso unánime que merece su gestión. Muy probablemente en la cronología se deslice algún contrasentido lógico, pero ello no es raro si, como bien se dijo, la cuestión no es "cuánto se quiere a Unión, sino cómo se le quiere..."

Lo emocional-interpretativo

Para Abel Alonso y la directiva que comandaba el club con Eduardo Mingo de presidente general, la venta de Santa Laura era favorable para los intereses de Unión Española. La Asociación Central se quedaba con un recinto para el fútbol, invertiría en su modernización y el club crearía en Juan Pinto Durán un complejo deportivo, además de percibir los dividendos que se conseguirían con el arriendo a otras instituciones de dependencias para la concentración. Se estipulaba además 800.000 dólares que la ACF debía pagar en tres cuotas.

Tal proposición era, a juicio de la directiva saliente, un buen negocio, porque la explotación actual del estadio no alcanza a cubrir las necesidades del club en un fútbol de condiciones económicas muy difíciles. Sin embargo, antes que se llegara a la discusión del problema la intervención de algunos socios pidiendo más claridad sobre las urgencias contractuales que estimulaban la venta dejó la asamblea en el pantanoso terreno de las susceptibilidades. Alonso consideró que los juicios implicaban una duda de su honorabilidad y pre-

Sergio Mardones



● **La unidad que quería Miguel Llodrá: "Unión es demasiado grande como para que se entregue el club por no tener dirigentes. Hay que unirse".**

Sergio Mardones



● **José de Pablo y las precisiones del sábado: "Nunca pretendí dudar de la honorabilidad de Alonso... Ahora, si me quieren como 'chivo expiatorio', lo acepto".**

Sergio Mardones



● **La reflexión de Francisco Fluxá: "No podemos torcer la voluntad de Alonso, y lo que corresponde es decidir quiénes y con qué orientación dirigirán a Unión Española".**

sentó la renuncia. El resto del directorio solidarizó con él.

La decisión de Alonso provocó inmediatamente un apoyo incondicional de los socios hacia su labor, incluidos los que de alguna manera lo habían herido.

Lo doctrinario

Así las cosas, la asamblea del sábado debía decidir sobre los reemplazantes de los grupos que encabezaban Eduardo Mingo y Abel Alonso. En un clima a ratos beligerante la discusión definió bien los dos matices que originaban la crisis. Por una parte, los socios que aparecían provocando las iras de Alonso ratificaron ante el micrófono que nunca habían pretendido dudar de su honorabilidad e incluso uno de ellos, Galilea, pidió excusas al renunciado si es que involuntariamente lo había herido. Esa unanimidad que se expresaba en gritos y aplausos no bastó para cambiar la resolución de Alonso. Este elogió a los que dieron la cara en sus apreciaciones, pero reiteró su renuncia: *"Juré por mis hijos que no volvería a la presidencia y eso no lo puedo cambiar"*.

En ese status epidérmico apareció el perfil de otro análisis que enrieló la situación a un plano menos vociferante y más sereno. Ya al iniciarse la asamblea se había leído una carta que, pésé á algunas pocas felices alusiones a las directivas "pre-Alonso", planteaba un problema que se debía resolver: la lucha entre "institucionalistas y futbolistas". Ese cauce siguió Francisco Fluxá en su exposición señalando que tal dilema Unión Española no lo encaraba desde 1970: *"Yo soy un convencido de que el fútbol genera deporte, que un equipo poderoso trae títulos, prestigio a la institución y paralelamente refuerza la actividad de las otras ramas. Lo que queda ahora es designar nuevos dirigentes que redefinan el problema, porque en definitiva hay que respetar la decisión de Alonso"*.

Tales designaciones fueron postergadas esperando los frutos de la meditación, pero ya las alternativas están claras. Alonso insistió en que él no se iba por el rechazo de la asamblea a la venta de Santa Laura, numérico en la primera y palpable en la segunda, sino por una cuestión humana. Pero dándoles todo el crédito a sus palabras no cabe duda de que su dimisión patentizó los criterios disímiles sobre el manejo de la institución. A la venta de Santa Laura algunos se opusieron por romanticismo y otros por reparos comerciales, pero en el rechazo indudablemente que se involucraba una derrota general al pragmatismo de los que quieren por sobre todo un gran equipo de fútbol.

Al irse Alonso se hace más imperiosa la definición, porque si con balance a favor, apoyo de todos los socios y aclaración de las expresiones explosivas, igual se va, hay que pensar en un problema de fondo. Vale ponderar su consecuencia como hombre para no retractarse de una decisión, pero no es impropio calcular también que Alonso, práctico al ciento por ciento, sacrificó su puesto en aras de una definición. Y los otros dirigentes, con el presidente Eduardo Mingo a la cabeza, solidarizaron con él en lo humano y también en la doctrina.

Los que vengan ahora deberán tener un rumbo definido, porque parece claro que las coexistencias pacíficas de las dos posiciones no es compatible con los gastos y pretensiones de un gran equipo.

I. O.

Sergio Mardones



● **Alonso y su ratificación: "Lo de Santa Laura no importaba, pero no puedo admitir que se dude de mi honestidad y me digan cualquier cosa..."**



Hágale un Gol a la Polla

1 U. Católica Colo Colo

La historia: El enfrentamiento en esta década arroja un balance favorable a Colo Colo de cinco triunfos, dos empates y tres derrotas. Esa superioridad siempre fue más ostensible en los partidos de primera rueda, que son a la larga los que establecen la diferencia: tres triunfos albos, un empate y solamente una victoria cruzada. El año pasado igualaron las dos veces.

La campaña: Mientras Colo Colo va viento en popa, luego de superar el mal momento inicial (completó cuatro triunfos consecutivos), la UC parece haber perdido el paso al no contar con sus contrataciones foráneas: sus dos últimos partidos finalizaron empatados. Colo Colo, con ocho puntos, posee la delantera más goleadora del certamen, con un promedio próximo a los cuatro goles por encuentro, pero su defensa es permeable (casi tres goles por encuentro). Ese ataque goleador deberá enfrentar a una defensa que destaca por su solidez, y que se ha constituido en una de las menos batidas del torneo (sólo seis goles le han hecho a Wirth).

La curiosidad: Colo Colo no gana a la UC desde la segunda rueda de 1973.

La tincada: Parta con local.

2 Green Cross Ñublense

La historia: Sólo comenzó el año pasado. Y el balance favorece netamente a Green Cross, que ganó en las dos ruedas: 2x1 en casa y 3x1 en Chillán.

La campaña: Ambos están en el grupo de los equipos débiles y cualquier punto les viene bien para no caer en profundidades peores. Los dos perdieron como visitantes en la última fecha: Green Cross cayó ante Concepción y Ñublense fue goleado por Colo Colo. Ambos tienen tres puntos, pero el local muestra mejor ataque (tres goles más que su rival) y una defensa menos vulnerable (cinco goles menos).

La curiosidad: Green Cross no gana desde el campeonato anterior.

La tincada: Para Green Cross es ahora o nunca. Local.

3 L. Schwager A. Italiano

La historia: Estuvieron seis años sin enfrentarse, por el descenso de Audax. Reanudaron sus duelos el año pasado y desde entonces hay balance favorable a los lotinos: empataron en su casa y ganaron en Santiago.

La campaña: Otro aspecto favorable a los sureños. Audax comenzó muy bien, pero se ha ido quedando y completó cuatro fechas sin ganar. El sábado empató con Universidad Católica, rehabilitándose en parte. Lota Schwager, que comenzó mal, ha ido mejorando y sólo exhibe dos derrotas: con Aviación y Cobreloa. Pero tiene triunfos sobre Unión Española, Coquimbo, Rangers y Santiago Morning. Los lotinos tienen 8 puntos, dos más que sus rivales.

La curiosidad: A los dos les hicieron nueve goles.

La tincada: Otro partido que parece favorable al local.

4 Aviación Concepción

La historia: En Santiago se han enfrentado cuatro veces, de las cuales tres fueron triunfos para el visitante. El año pasado fue precisamente Concepción el que le quitó la calidad de invicto al conjunto de El Bosque. Cuando juegan en Collao se mantiene la tendencia: tres triunfos penquistas y un empate.

La campaña: En este rubro hay superioridad aviática. El local se incluye en el grupo de avanzada con 9 puntos, tras cuatro triunfos, un empate y una derrota (con Palestino). Concepción está en zona intermedia con 6 puntos. Ganó a O'Higgins y Green Cross, empató con la "U" y Ñublense y perdió con Palestino y Colo Colo. En la última fecha ganaron los dos, pero fue mayor el mérito de Aviación: lo hizo en corral ajeno y frente a un poderoso: 4x2 a O'Higgins.

La curiosidad: Aviación sólo les ha ganado un partido a los penquistas: el primero en que se enfrentaron, en la primera rueda de 1974.

La tincada: Otra vez local. Pero ahora cúbrase, por lo de la historia.

5 Everton S. Morning

La historia: En este aspecto —y en el próximo también— el duelo más desequilibrado de la fecha. Desde el retorno de Santiago Morning desde el Ascenso se han enfrentado seis veces. Y fueron seis triunfos de Everton, casi todos por paliza: 4x1, 5x1 y 4x0, en Viña del Mar; 4x3, 2x1 y 2x0, en Santiago. Resumen: 21 goles evertonianos y sólo 4 en su valla.

La campaña: Everton no es un equipo invencible, como lo demostró el domingo Cobreloa, pero posee una estructura que le permitirá, seguramente, mantenerse como animador de la competencia. Tiene nueve puntos y está en condiciones de amagar todavía al puntero. Santiago Morning, por el contrario, aparece como uno de los conjuntos más débiles del torneo. Aún no logra triunfos y sus únicas satisfacciones han sido dos empates. Lo único que tienen en común es que perdieron en la última fecha. Pero mientras Everton cayó como visitante (1x2 en Calama), Santiago Morning fue derrotado en casa (1x3 con Lota Schwager).

La curiosidad: Everton tiene más 7 en su diferencia de goles (18 a favor y 11 en contra); Santiago Morning, menos 7 (8 a favor y 15 en contra).

La tincada: Otra para local.

6 Huachipato Cobreloa

La historia: La comienzan con este partido.

La campaña: Hasta el domingo Huachipato no había tenido motivos para alegrarse en medio de una campaña opaca y mediocre. Su contundente victoria sobre Rangers

(5 a 1 en Talca) le abrió el apetito y se apresta a iniciar un camino más próspero y alegre. Cobreloa, en cualquier caso, ya ha cercenado muchas esperanzas. Han transcurrido seis fechas y todavía ninguno ha sido capaz de quitarle un punto. Es el único invicto de Primera División y muestra campaña perfecta. Su defensa es la menos batida del torneo (sólo cuatro contrastes) y su ataque tiene aceptable nivel de conversión (12 goles). Huachipato anotó la misma cantidad de goles recibidos: 9.

La curiosidad: Es la primera vez que se enfrentan.

La tincada: Visitante. Y empate, por si es cierta la recuperación usinera.

7 U. de Chile Rangers

La historia: En Santiago no hay collera: de los seis partidos jugados en esta década, los universitarios ganaron cinco y empataron el restante (2x2 en la primera rueda de 1975). Algo se equilibra el duelo en Talca, donde se han producido dos empates y dos triunfos para cada uno. En Santiago casi siempre hay boleta azul: el balance indica 22 goles en la valla de Rangers y sólo nueve en la de la "U".

La campaña: También favorable a los universitarios, aunque el equipo de la "U" no ha rendido en la medida esperada. Con un triunfo, tres empates y dos derrotas, los azules están más cerca de los colistas que de los punteros. Pero lo de Rangers es peor: ganó su primer partido (2x1 a Santiago Morning) y desde entonces han cosechado solamente derrotas: cinco consecutivas. Los talquinos tienen la defensa más vulnerada del torneo: 21 goles en contra. El domingo la "U" igualó en Coquimbo y Rangers fue goleado en Talca por Huachipato (1x5).

La curiosidad: Rangers no gana en Santiago a la "U" desde la década pasada.

La tincada: Local.

8 Sao Paulo Palestino

La historia: Se enfrentaron por primera y única vez hace unas semanas en Santiago. Y ganaron los paulistas 1x0.

La campaña: Palestino perdió toda opción en la Copa al acumular un empate y tres derrotas en los cuatro encuentros disputados. Sao Paulo aparece como el segundo favorito de la serie, luego de su derrota en casa ante Atlético Mineiro. Los tricolores tienen un punto; los paulistas, cinco.

La curiosidad: Si gana Palestino, el favorecido es otro: Unión Española o Atlético Mineiro.

La tincada: Local.

9 Atlético Mineiro U. Española

La historia: La única vez que se han enfrentado fue el mes pasado en Santiago, por la Copa Libertadores, con igualdad a un gol.

La campaña: Matemática y climáticamente favorece a Atlético Mineiro, que tiene seis puntos, luego de empatar con Sao Paulo, empatar con Unión Española, ganarle a Palestino y derrotar el domingo pasado a Sao Paulo. Todo el favoritismo del local contrasta con la esperanza de los rojos, que cuentan con cinco puntos, después de empatar con Palestino, Sao Paulo y el mismo Atlético Mineiro y luego vencer a Palestino el domingo en el Estadio Nacional.

La curiosidad: Unión Española nunca ganó un partido por la Copa en el extranjero.

La tincada: Local y empate.

10 Norte Arica Ferroviarios

La historia: La inician con este partido.

La campaña: Los dos están en el grupo de avanzada, con 7 puntos y esperan transformarse en buenos animadores. Arica, debutante en el fútbol profesional, tiene tres triunfos, un empate y dos derrotas (una de ellas en casa). Viene de perder 0x2 con San Felipe, en cancha aconcagüina. Ferroviarios llegó a los mismos siete puntos con dos triunfos, tres empates y una derrota. A mitad de semana le ganó a Independiente (2x1) y el domingo empató con San Luis.

La curiosidad: Primera presentación de Ferroviarios en Arica.

La tincada: Local.

11 Curicó Colchagua

La historia: La proximidad de las ciudades le ha dado carácter de clásico a esta confrontación, aunque nunca han disputado algo importante. El año pasado hubo ventajas para los sanfernandinos: ganaron en casa (2x0) y empataron en Curicó (0x0).

La campaña: Como siempre, los dos están en la parte baja de la tabla. Y el equilibrio es perfecto: los dos tienen cuatro puntos. La diferencia está en que Colchagua los obtuvo en solamente cinco partidos (quedó libre en la última fecha). Curicó viene de caer 0x1 con Malleco.

La curiosidad: Han hecho la misma cantidad de goles (5) y han recibido idéntica cuota (8).

La tincada: Local, pero cúbrase.

12 Trasandino Magallanes

La historia: El balance de los últimos dos años favorece a Trasandino, que se adjudicó tres de los cuatro partidos.

La campaña: Trasandino tiene seis puntos en cinco partidos —quedó bye una fecha— y ha destacado por su irregularidad. En la última fecha ganó como visitante a Unión Calera 1x0. Magallanes, que ahora hace de local en San Bernardo, goza de los beneficios del cambio de aire, y es uno de los punteros de la serie junto con Naval. Los albicelestes están invictos, con tres triunfos y tres empates. Anotó la misma cantidad de goles que su rival (7), pero su defensa es la menos batida de la serie, con dos goles en contra (cuatro menos que Trasandino).

La curiosidad: Los dos ganaron 1x0 en la última fecha.

La tincada: ¿Echaba de menos la triple? Póngala aquí.

13 San Antonio Malleco

La historia: Los duelos desde 1975 le dan ventaja a Malleco: cuatro triunfos, un empate y una derrota. La diferencia de goles es también amplia: 13 para los sureños y 5 para los porteños.

La campaña: Malleco no ha logrado repetir la excelente actuación del año pasado (llegó a la Liguilla que daba opción a subir a Primera) y sólo ha logrado tres puntos en cinco partidos. San Antonio, que ha jugado los seis encuentros, no lo ha hecho mucho mejor: tiene cuatro puntos, producto de un triunfo, dos empates y tres derrotas. En la última fecha sacó valioso empate en Ovalle (1x1).

La curiosidad: Malleco tiene una de las delanteras menos efectivas (4 goles) y San Antonio la defensa más batida (16 contrastes).

La tincada: Empate.

Polla Gol

No se considera la condición de visitante para los equipos santiaguinos cuando juegan entre sí. En tales casos se asigna a ambos la condición de local. Sólo se exceptúa Aviación, que juega como visitante fuera de El Bosque.

PARTIDO	EQUIPOS	COMO LOCAL								COMO VISITA								TOTAL							
		PJ	PG	PE	PP	GF	GC	Pts.	Rend.	PJ	PG	PE	PP	GF	GC	Pts.	Rend.	PJ	PG	PE	PP	GF	GC	Pts.	Rend.
1	U. Católica	4	1	2	1	10	5	4	50,0%	2	1	0	1	1	1	2	50,0%	6	2	2	2	11	6	6	50,0%
	Colo Colo	5	4	0	1	20	8	8	80,0%	1	0	0	1	2	4	0	0,0%	6	4	0	2	22	12	8	66,6%
2	Green Cross	3	0	2	1	6	8	2	33,3%	3	0	1	2	2	4	1	16,6%	6	0	3	3	8	12	3	25,0%
	Ñublense	3	1	1	1	3	4	3	50,0%	3	0	0	3	2	12	0	0,0%	6	1	1	4	5	16	3	25,0%
3	L. Schwager	2	1	0	1	4	4	2	50,0%	4	3	0	1	9	5	6	75,0%	6	4	0	2	13	9	8	66,6%
	A. Italiano	5	1	2	2	7	8	4	40,0%	1	1	0	0	5	1	2	100%	6	2	2	2	12	9	6	50,0%
4	Aviación	3	2	0	1	7	6	4	66,6%	3	1	1	1	10	7	3	50,0%	6	3	1	2	17	13	7	58,3%
	D. Concepción	3	2	1	0	4	2	5	83,3%	3	0	1	2	4	7	1	16,6%	6	2	2	2	8	9	6	50,0%
5	Everton	3	2	1	0	11	6	5	83,3%	3	2	0	1	7	5	4	66,6%	6	4	1	1	18	11	9	75,0%
	S. Morning	5	0	2	3	8	13	2	20,0%	1	0	0	1	0	2	0	0,0%	6	0	2	4	8	15	2	16,6%
6	Huachipato	3	1	1	1	2	4	3	50,0%	3	1	0	2	7	5	2	33,3%	6	2	1	3	9	9	5	41,6%
	Cobreloa	4	4	0	0	9	3	8	100%	2	2	0	0	3	1	4	100%	6	6	0	0	12	4	12	100%
7	U. de Chile	3	1	0	2	4	4	2	33,3%	3	0	3	0	3	3	3	50,0%	6	1	3	2	7	7	5	41,6%
	Rangers	3	0	0	3	2	11	0	0,0%	3	1	0	2	3	10	2	33,3%	6	1	0	5	5	21	2	16,6%
8	Sao Paulo	1	0	0	1	1	2	0	0,0%	3	1	2	0	3	2	4	66,6%	4	1	2	1	3	4	4	50,0%
	Palestino	4	0	1	3	6	9	1	12,5%									4	0	1	3	6	9	1	12,5%
9	A. Mineiro	1	0	1	0	1	1	1	50,0%	3	2	1	0	8	6	5	83,3%	4	2	2	0	9	7	6	75,0%
	U. Española	4	1	3	0	5	4	5	62,5%									4	1	3	0	5	4	5	62,5%
10	D. Arica	3	1	1	1	2	2	3	50,0%	3	2	0	1	3	3	4	66,6%	6	3	1	2	5	5	7	58,3%
	Ferroviarios	4	1	2	1	6	6	4	50,0%	2	1	1	0	4	2	3	75,0%	6	2	3	1	10	8	7	58,3%
11	Curicó	2	0	1	1	0	3	1	25,0%	4	1	1	2	5	5	3	37,5%	6	1	2	3	5	8	4	33,3%
	Colchagua	3	1	1	1	2	3	3	50,0%	2	0	1	1	3	5	1	25,0%	5	1	2	2	5	8	4	40,0%
12	Trasandino	3	0	2	1	3	4	2	33,3%	2	2	0	0	4	2	4	100%	5	2	2	1	7	6	6	60,0%
	Magallanes	3	2	1	0	6	2	5	83,3%	3	1	2	0	1	0	4	66,6%	6	3	3	0	7	2	9	75,0%
13	San Antonio	1	1	0	0	3	2	2	100%	5	0	2	3	8	14	2	20,0%	6	1	2	3	11	16	4	33,3%
	Malleco	3	1	0	2	3	5	2	33,3%	2	1	1	0	3	2	3	75,0%	5	2	1	2	6	7	5	50,0%

EL POLLO





Hágale un Gol a la Polla

La cábala

Resultado de cada uno de los 104 Concursos.

N.º	L	E	V
1	43	32	29
2	45	37	22
3	57	20	27
4	50	27	27
5	51	28	25
6	43	37	24
7	45	30	29
8	49	27	28
9	56	23	25
10	48	36	20
11	54	30	20
12	50	26	28
13	56	30	18

La ganadora

TOTAL DE APUESTAS | A PAGAR

×7,50=$

GANA LOCAL	EMPATE	GANA VISITANTE	PARTIDO	DOBLE	TRIPLE
COLO COLO		ÑUBLENSE	1		
A. ITALIANO		U. CATOLICA	2		
CONCEPCION		G. CROSS	3		
S. MORNING		LOTA	4		
O'HIGGINS		AVIACION	5		
COBRELOA		EVERTON	6		
PALESTINO		U. ESPAÑOLA	7		
RANGERS		HUACHIPATO	8		
COQUIMBO		U. DE CHILE	9		
SAN FELIPE		NORTE ARICA	10		
WANDERERS		ANTOFAGASTA	11		
INDEPENDIENTE		LA SERENA	12		
NAVAL		LINARES	13		

La que viene

TOTAL DE APUESTAS | A PAGAR

×7,50=$

GANA LOCAL	EMPATE	GANA VISITANTE	PARTIDO	DOBLE	TRIPLE
U. CATOLICA		COLO COLO	1		
G. CROSS		ÑUBLENSE	2		
LOTA		A. ITALIANO	3		
AVIACION		CONCEPCION	4		
EVERTON		S. MORNING	5		
HUACHIPATO		COBRELOA	6		
U. DE CHILE		RANGERS	7		
SAO PAULO		PALESTINO	8		
A. MINEIRO		U. ESPAÑOLA	9		
NORTE ARICA		FERROVIARIOS	10		
CURICO UNIDO		COLCHAGUA	11		
TRASANDINO		MAGALLANES	12		
SAN ANTONIO		MALLECO	13		

ULTIMOS RESULTADOS

1

U. CATOLICA			COLO COLO		
(V) 1x0	Coquimbo	C. '78	(L) 3x4	O'Higgins	C. '78
(L) 6x0	Rangers	C. '78	(V) 5x3	S. Morning	C. '78
(V) 0x1	Cobreloa	C. '78	(L) 2x1	Concepción	C. '78
(V) 1x1	S. Morning	C. '78	(V) 4x2	A. Italiano	C. '78
(L) 1x1	A. Italiano	C. '78	(L) 6x2	Ñublense	C. '78

2

GREEN CROSS			ÑUBLENSE		
(L) 2x2	U. de Chile	C. '78	(V) 0x2	U. de Chile	C. '78
(V) 1x1	Huachipato	C. '78	(L) 0x2	Palestino	C. '78
(V) 0x1	Palestino	C. '78	(V) 0x4	O'Higgins	C. '78
(L) 2x2	O'Higgins	C. '78	(L) 1x1	Concepción	C. '78
(V) 1x2	Concepción	C. '78	(V) 2x6	Colo Colo	C. '78

3

LOTA SCHWAGER			AUDAX ITALIANO		
(V) 3x1	U. Española	C. '78	(V) 5x1	Rangers	C. '78
(L) 3x2	Coquimbo	C. '78	(L) 0x1	Cobreloa	C. '78
(V) 1x0	Rangers	C. '78	(V) 2x2	S. Morning	C. '78
(L) 1x2	Cobreloa	C. '78	(V) 2x4	Colo Colo	C. '78
(V) 3x1	S. Morning	C. '78	(L) 1x1	U. Católica	C. '78

4

AVIACION			CONCEPCION		
(V) 3x3	Everton	C. '78	(V) 2x4	Palestino	C. '78
(L) 2x1	Huachipato	C. '78	(L) 1x0	O'Higgins	C. '78
(V) 3x2	U. de Chile	C. '78	(V) 1x2	Colo Colo	C. '78
(L) 2x3	Palestino	C. '78	(V) 1x1	Ñublense	C. '78
(V) 4x2	O'Higgins	C. '78	(L) 2x1	Green Cross	C. '78

5

EVERTON			S. MORNING		
(L) 3x3	Aviación	C. '78	(V) 0x2	Cobreloa	C. '78
(L) 5x2	U. Española	C. '78	(L) 3x5	Colo Colo	C. '78
(V) 2x1	Coquimbo	C. '78	(L) 2x2	A. Italiano	C. '78
(L) 3x1	Rangers	C. '78	(L) 1x1	U. Católica	C. '78
(V) 1x2	Cobreloa	C. '78	(L) 1x3	Lota Sch.	C. '78

6

HUACHIPATO			COBRELOA		
(V) 1x2	Ñublense	C. '78	(V) 1x0	A. Italiano	C. '78
(L) 1x1	Green Cross	C. '78	(L) 1x0	U. Católica	C. '78
(L) 0x3	U. Española	C. '78	(V) 2x1	O'Higgins Amistoso	
(L) 1x0	Coquimbo	C. '78	(V) 2x1	L. Schwager	C. '78
(V) 5x1	Rangers	C. '78	(L) 2x1	Everton	C. '78

7

U. DE CHILE			RANGERS		
(L) 2x0	Ñublense	C. '78	(L) 1x5	A. Italiano	C. '78
(V) 2x2	G. Cross	C. '78	(V) 0x6	U. Católica	C. '78
(L) 2x3	Aviación	C. '78	(L) 0x1	Lota Sch.	C. '78
(V) 0x1	U. Española	C. '78	(V) 1x3	Everton	C. '78
(V) 0x0	Coquimbo	C. '78	(L) 1x5	Huachipato	C. '78

8

SAO PAULO			PALESTINO		
(V) 1x1	A. Mineiro	D. Tít.	(L) 0x1	Sao Paulo Copa	
(V) 1x1	A. Mineiro	C. Lib.	(L) 4x5	A. Mineiro Copa	
(V) 1x0	Palestino	" "	(L) 1x0	Green Cross	C. '78
(V) 1x1	U. Española	" "	(V) 3x2	Aviación	C. '78
(L) 1x2	A. Mineiro	" "	(L) 2x3	U. Española Copa	

9

A. MINEIRO			U. ESPAÑOLA		
(L) 1x1	Sao Paulo	D. Tít.	(L) 1x1	A. Mineiro Copa	
(L) 1x1	Sao Paulo	C. Lib.	(L) 1x1	Sao Paulo Copa	
(V) 1x1	U. Española	" "	(V) 3x0	Huachipato	C. '78
(V) 5x4	Palestino	" "	(L) 1x0	U. de Chile	C. '78
(V) 2x1	Sao Paulo	" "	(V) 3x2	Palestino Copa	

10

DEPORTES ARICA			FERROVIARIOS		
(V) 1x0	Trasandino	Asc. '78	(V) 2x0	Malleco	Asc. '78
(L) 0x0	Ovalle	" "	(L) 3x3	Colchagua	" "
(V) 2x1	Malleco	" "	(V) 2x2	S. Felipe	" "
(L) 2x0	Colchagua	" "	(L) 2x1	Independ.	" "
(V) 1x2	San Felipe	" "	(L) 1x1	San Luis	" "

11

CURICO			COLCHAGUA		
(L) 0x0	Antofag.	Asc. '78	(L) 1x1	S. Felipe	Asc. '78
(V) 3x1	Iberia	" "	(V) 3x3	Ferroviarios	" "
(V) 0x0	Trasandino	" "	(L) 1x0	San Luis	" "
(L) 0x3	Ovalle	" "	(V) 0x2	D. Arica	" "
(V) 1x2	Malleco	" "			

12

TRASANDINO			MAGALLANES		
(V) 3x2	San Luis	Asc. '78	(L) 3x0	Naval	Asc. '78
(L) 0x1	D. Arica	" "	(V) 0x0	La Serena	" "
(L) 0x0	Curicó	" "	(L) 2x2	Linares	" "
(L) 3x3	S. Antonio	" "	(V) 1x0	Antofag.	" "
(V) 1x0	U. Calera	" "	(L) 1x0	Iberia	" "

13

SAN ANTONIO			MALLECO		
(L) 3x2	Linares	Asc. '78	(V) 2x2	San Felipe	Asc. '78
(V) 1x2	Antofag.	" "	(L) 0x2	Ferroviarios	" "
(V) 3x7	Iberia	" "	(V) 1x0	San Luis	" "
(V) 3x3	Trasandino	" "	(L) 1x2	D. Arica	" "
(V) 1x1	Ovalle	" "	(L) 2x1	Curicó	" "

ENTRE ELLOS

1
Colo Colo 1x0 2.ª R. '73
U. Católica 1x0 1.ª R. '76
U. Católica 1x0 2.ª R. '76
3x3 1.ª R. '77
2x2 2.ª R. '77

2
Green Cross 2x1 (L) 1.ª R. '77
Green Cross 3x1 (V) 2.ª R. '77

3
Lota 1x0 (L) 2.ª R. Serie "A" '70
0x0 (Santiago) 1.ª R. '71
Audax 2x1 (V) 2.ª R. '71
0x0 (Coronel) 1.ª R. '77
Lota 2x1 (V) 2.ª R. '77

4
Concepción 1x0 (V) 2.ª R. '75
Concepción 4x3 (L) 1.ª R. '76
Concepción 2x1 (V) 2.ª R. '76
Concepción 2x1 (V) 1.ª R. '77
Concepción 2x1 (L) 2.ª R. '77

5
Everton 4x3 (L) 2.ª R. '75
Everton 2x1 (V) 1.ª R. '76
Everton 5x1 (L) 2.ª R. '76
Everton 4x0 (L) 1.ª R. '77
Everton 2x0 (V) 2.ª R. '77

6
(No han jugado)

7
0x0 (Talca) 2.ª R. '74
2x2 (Santiago) 1.ª R. '75
U. de Chile 3x1 (V) 2.ª R. '75
U. de Chile 6x3 (L) 1.ª R. '76
0x0 (Talca) 2.ª R. '76

8
Sao Paulo 1x0 (V) Copa Libert.

9
1x1 (Santiago) Copa Libert.

10
(No han jugado)

11
Colchagua 2x0 (L) 1.ª R. Asc. '77
0x0 (Curicó) 2.ª R. Asc. '77

12
Trasandino 3x1 (L) Lig. Asc. '76
Magallanes 2x1 (L) Lig. Asc. '76
Trasandino 3x2 (V) 1.ª R. Asc. '77
Trasandino 1x0 (L) 2.ª R. Asc. '77

13
Malleco 3x2 (V) 2.ª R. Asc. '75
Malleco 3x1 (L) Lig. Asc. '76
San Antonio 3x0 (L) Lig. Asc. '76
Malleco 2x1 (V) 1.ª R. Asc. '77
1x1 (Angol) 2.ª R. Asc. '77

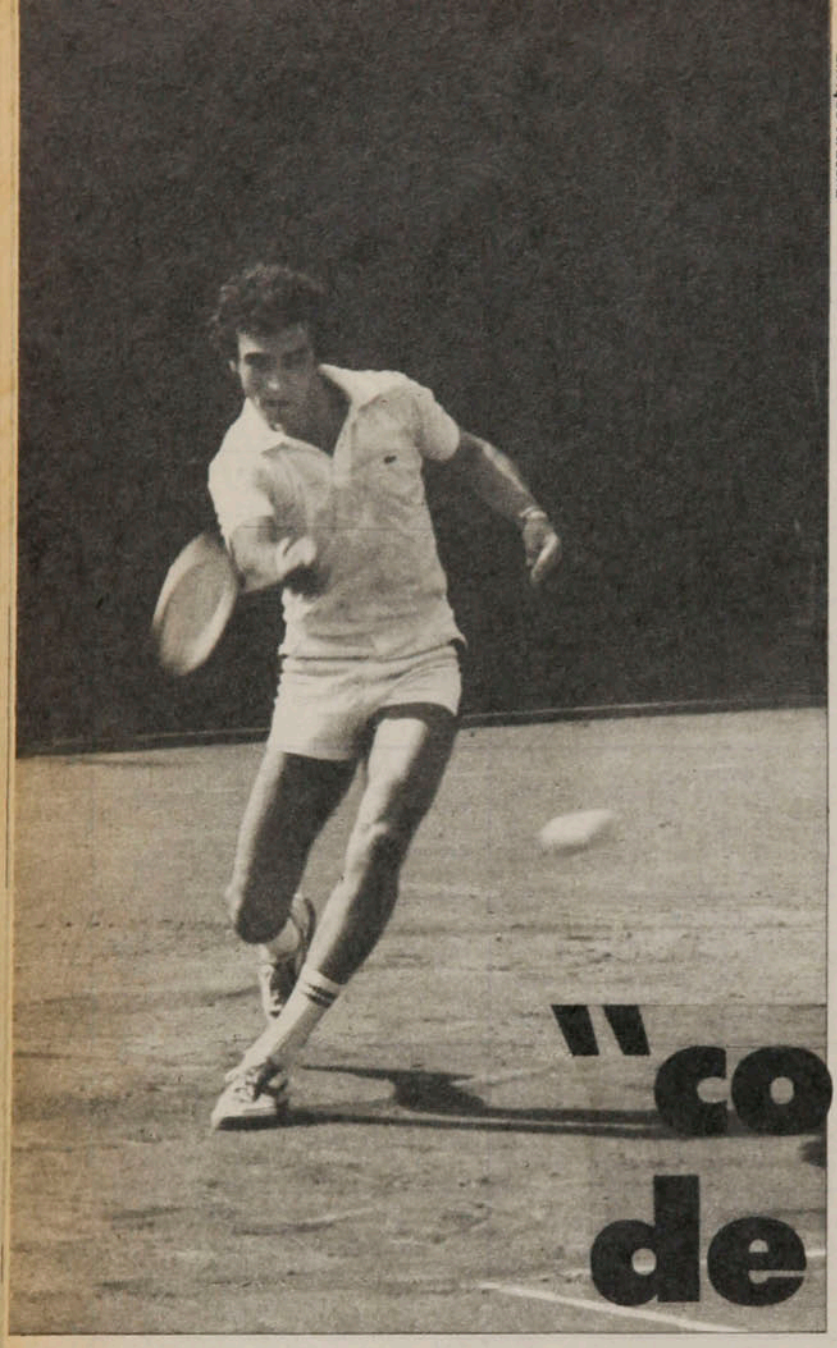

Enrique Aracena

Un torneo organizado para ofrecer una gran final entre Hans Gildemeister y Eddie Dibbs terminó en una contundente demostración de capacidad del juvenil José Luis Clerc, que en cuatro meses ha ganado su tercer torneo en courts chilenos.

El típico "convidado de piedra"

● **Clerc, impecable. Faena magistral frente a Gildemeister y sin errores frente a Cornejo.**

La idea original era plausible: traer a un gran astro internacional para que se enfrentara a Hans Gildemeister, aprovechando el especialísimo momento del joven tenista chileno. Primero se pensó en Harold Solomon, pero terminó siendo Eddie Dibbs el invitado. Se trataría, primitivamente, de un cuadrangular, con dos extranjeros y dos nacionales, lo que habría dado a la rápida competencia el carácter de "match desafío", con los consiguientes problemas para la Federación Chilena con la Federación Internacional, que no acepta este tipo de encuentros entre torneos de calendario. Y Gildemeister había suspendido su viaje a Rotterdam y Cornejo el suyo a Sudáfrica, en cuyos torneos estaban inscritos. Fue así entonces como la iniciativa de Televisión Nacional —patrocinadora del evento— debió transformarse en un campeonato entre ocho jugadores: los extranjeros Dibbs y José Luis Clerc y los chilenos Hans Gildemeister, Patricio Cornejo, Jaime Pinto, Heinz Gildemeister, Pedro Rebolledo y Juan Núñez.

Se acomodaba el cuadro y se llegaba a la final "lógica": Gildemeister-Dibbs. Y todos contentos.

Pero no siempre las cosas se dan como se piensan y se quiere. A la postre el publicitado breve certamen terminó siendo de escaso brillo, sin respaldo de público —como se pretendía— y con más motivos de decepción que de halagos.

Todo normal en los dos primeros días, aunque el juvenil Pedro Rebolledo exigiera más de lo esperado a Jaime Pinto, llevándolo a tres sets, al cabo de los cuales el experimentado veterano se impuso por 3-6 6-3 y 6-4. Heinz Gildemeister, por su parte, superaba a Núñez 6-3 y 6-3. Luego Patricio Cornejo, falto de tenis competitivo, necesitó de una hora y 2 minutos para eliminar a Heinz, 6-3 y 6-4, en tanto que José Luis Clerc también tenía más dificultades que las calculadas para vencer a Pinto, 6-3 y 7-6.

El día de las decepciones

Veinte días después de su espectacular actuación en Copa Davis, con la mente puesta lejos del tenis, sin entrenamiento adecuado, Hans Gildemeister llegó a provocar estupor en el escaso público que concurrió al court central. Su reaparición no pudo ser más lamentable ante un José Luis Clerc suficientemente motivado y que ya lo había vencido, en Rosario, aunque él se desquitara en Montevideo.

En los 51 minutos que duró el sorprendente match puede decirse que Hans no estuvo en el court. Apenas sí fue el "fantasma" del vencedor de Guillermo Vilas. Dejándose llevar por el juego de Clerc, sin variar nunca, entregándose a un peloteo absolutamente ajeno a él, perdió categóricamente el primer set por 6-0. A Clerc le

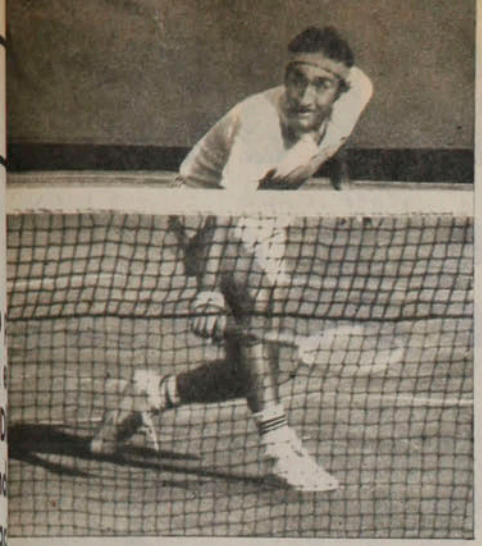

● **Los arrestos de Cornejo. Importante triunfo sobre Dibbs y digna actuación frente a Clerc.**

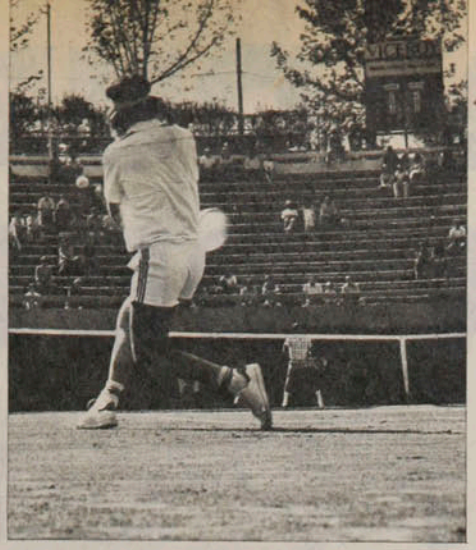

● **Esto fue el torneo. Un Gildemeister que le dio la espalda a sus antecedentes, un Dibbs pequeño para los suyos y un público escaso.**

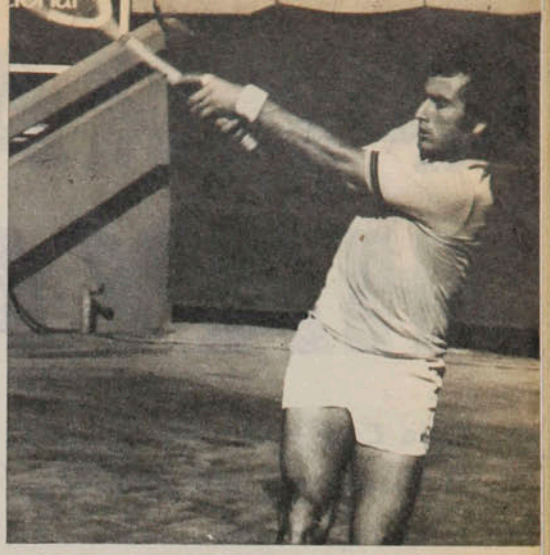

● **Lo bueno de Dibbs. El revés a dos manos fue el golpe mejor logrado por el estadounidense. Pero no basta para explicar tanta fama.**

bastó con su juego potente, muy seguro desde el fondo.

Poco diferente el segundo set, aunque el chileno se viera más animoso, intentando algunas variaciones para sacar a Clerc del fondo de la cancha con sus acertados *drop shots*, pero sin conseguirlo. Inseguro en el servicio, contrastando con la regularidad del transandino, que coló la primera pelota y acertó espléndidos *smashes*, Gildemeister perdió lamentablemente con la también amplia cuenta de 1-6.

No iba a ser la única sorpresa de la tercera tarde. Eddie Dibbs, actualmente tercero en el Grand Prix Colgate Palmolive, ranqueado 6.º por la Asociación de Tenistas Profesionales, era la gran estrella que venía a prestigiar el torneo. Sin embargo, estuvo muy lejos de sus antecedentes (en enero había sido finalista del Grand Prix en el Madison Square Garden y en mayo pasado del Torneo de Maestros de la WCT, en Dallas). Patricio Cornejo le ganó el primer set en 37 minutos, 6-4, sin arriesgar en la red, sabedor del buen *passing* del norteamericano.

No se produjo reacción en Dibbs en el segundo set, que perdió por 3-6, con lo que las dos *vedettes* de la competencia quedaban relegadas a la disputa del tercer puesto, mientras los *outsiders* definían el primero.

Vuelta a la normalidad

El mismo calificativo que la actuación de Hans Gildemeister ante Clerc podía merecer la de Dibbs ante Cornejo: "una mala tarde". La confrontación entre ambos podría aclarar las cosas.

Las aclaró en cuanto al chileno. El estadounidense sumió al público en la confusión y el desagrado. Hans retornó a su nivel normal. *"Lo de ayer ya lo olvidé. Fue tan increíble el resultado, que me parece no haber estado yo en la cancha. Hoy será otra cosa"*, nos dijo al entrar a jugar con Dibbs. Y fue otra cosa.

Jugaron un muy buen primer set, con "respeto" por el servicio hasta el séptimo game, cuando al perder el suyo Hans dejó a Dibbs en ventaja de 5-3, pero ahí surgió la capacidad de recuperación del chileno, que quebrando dos veces el servicio y ganando dos suyos concretó el 7-5. De ahí en adelante el estadounidense fue una frustración; sólo mostró categoría en el primer game para perder después consecutivamente hasta llegar al 1-6.

Era la tercera vez que Gildemeister enfrentaba a Eddie Dibbs, habiendo perdido las dos anteriores, 4-6, 6-2, 1-6 en cuartos finales del Washington Star y 2-6, 6-7, en semifinales de Louisville. Insólitamente Dibbs dijo después del partido que a él sólo le interesan los torneos que dan puntos para los rankings y que lo de ese fin de semana en Santiago se debía tomar como meras exhibiciones... Meras exhibiciones que costaron a los organizadores alrededor de 20 mil dólares, por lo que Dibbs debió dar otra clase de explicaciones y, desde luego, cumplir mucho mejor.

Clerc, el campeón

No cabe dudas que las canchas chilenas le son propicias al joven argentino. Obtuvo su tercera victoria en nuestro país y su tercera también, consecutiva, sobre Patricio Cornejo (lo había superado en el Mini Grand Prix, 6-1, 6-1, y en Viña del Mar, 2-6, 6-3 y 6-2). Repitió la receta en esta final, superando a Cornejo sobre la base de su revés y sus *smashes*. Circunstancialmente el chileno podrá complicarle el partido, pero a la larga la juventud, el alcance, los reflejos y la fuerza los definirán en favor del transandino, tanto más si "Pato" necesita muchos partidos para entrar en su ritmo y estar en su punto máximo, lo que no era el caso esta vez.

Desde el fondo de la cancha trató Cornejo de provocar el error del rival, pero Clerc estuvo irreprochable y terminó por minar la resistencia del local. Sólo hasta el cuarto juego del primer set pudo dudarse del triunfo del argentino, pero tras remontar el 1-3 ya no hubo lugar a dudas. Un claro y convincente 6-4, 6-3 para Clerc, el joven tenista al que le vienen muy bien los aires y los courts chilenos.

CARLOS RAMIREZ

UN SIGNO DE PRESTIGIO

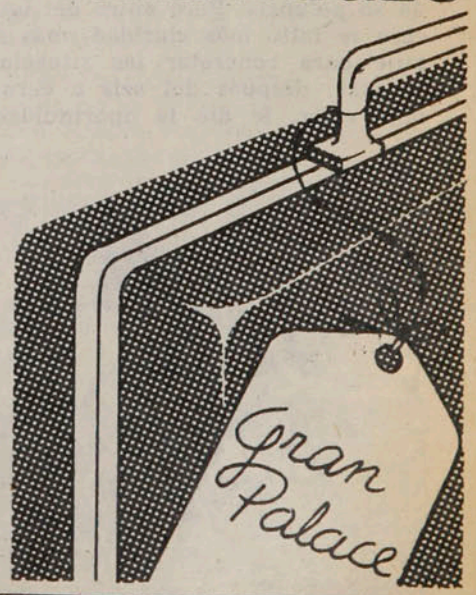

HOTEL GRAN PALACE
Huérfanos 1178 - 10.º piso

PARA QUE NO HAYA DUDAS...

Colo Colo apabulló a Ñublense en sólo veintidós minutos, en una actuación sólida y contundente, como para decir que la racha anunciada ya es risueña realidad.

Enrique Aracena



● **Un gol para el autógrafo. Casi desde la mitad del campo Héctor Pinto se llevó el balón para convertir, luego de esquivar a Salazar, Rojas y Prado.**

EVENTOS

Cuarenta minutos le costó a Colo Colo estructurar en el marcador su dominio sobre Ñublense. Y sólo veintidós para aplastar a su rival. Entre el gol de Juan Carlos Orellana, que significó la apertura de la cuenta, y el autogol de Salinas, que permitió la sexta cifra alba, el equipo popular fue una verdadera máquina funcionando a toda su potencia. Pero antes del uno a cero le faltó más claridad, más empuje para concretar las situaciones creadas; después del seis a cero se dejó estar, le dio la oportnuidad a Ñublense para que también tuviera un rato la pelota y eso le significó dos descuentos y un menoscabo en la imagen ganadora.

Hasta el minuto 40 las cosas eran relativamente parejas. Y decimos relativamente porque, aunque Colo Colo era más equipo que Ñublense, ninguno de los dos había llegado con libertad al área ni tampoco había exigencias mayores para uno de los arqueros. Tanto Nef como Prado habían tenido una labor cómoda, cortando uno que otro centro alto, recibiendo balones enviados por sus propios compañeros, pero en ningún caso pasando sustos.

Es correcto advertir, sin embargo, que aunque las ocasiones de gol no eran patrimonio exclusivo de uno de los actores, en el campo Colo Colo se notaba más compacto, más sólido. Nef respondió siempre con acierto, la defensa extrema —salvo la lentitud de Ovide— no tuvo en absoluto problemas, el mediocampo marcó y creó con acierto y los delanteros por lo menos intentaron, no siempre con éxi-



Juan Silva

● **Los goles que iniciaron la serie. Dos tiros libres de Orellana, con una precisión digna de elogio. El primero —a la derecha del arquero— fue sin mucha violencia. El segundo —a la izquierda del arquero— llevaba más fuerza.**

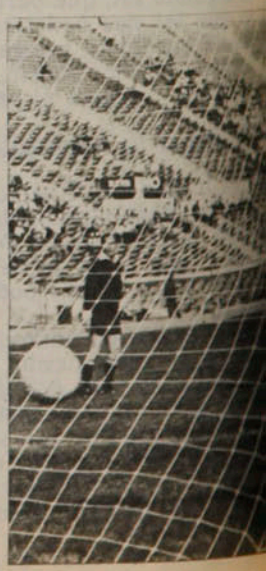



Juan Silva

● Justeza y decisión en el frentazo de Sintas para marcar el último gol del partido y segundo de Ñublense. De nada valió el entusiasmo del uruguayo ante la calidad de los albos.

o, vulnerar la retaguardia chillaneja.

Por eso, cuando Juan Carlos Orelana, con su proverbial maestría pa- a los tiros libres, acertó con un disparo colocado y a un rincón, luego de una infracción a la entrada del área en contra de Rivas, la apertura de la cuenta estableció la verdadera dimensión del partido. Era el gol que necesitaba Colo Colo para asumir en propiedad su rol de favorito. Cinco minutos más tarde una mano desesperada de Germán Rojas para detener una entrada profunda de Hidalgo le dio la oportunidad al puntero colocolino para probar nuevamente puntería desde los doce pasos. Su remate fuerte fue esta vez a la izquierda de Prado, que pese a la estirada no pudo evitar la segunda conquista blanca.

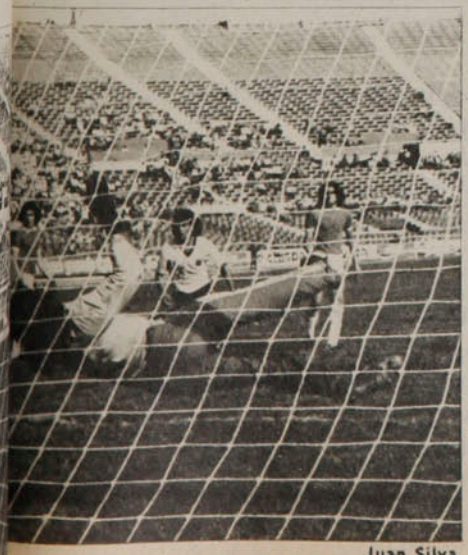

Juan Silva

En el segundo tiempo se notó desde el comienzo que Colo Colo estaba decidido a rematar con prontitud a su rival. Ñublense, perdiendo dos a cero ya nada tenía que esconder, así que se abrió en procura de obtener mejor suerte y, por supuesto, de ese modo fue fácil presa para un equipo bien plantado, seguro de su valía y por sobre todas las cosas, simples. A los 49 minutos Ormeño aprovechó un pase en profundidad de Rivas, eludió a Prado y consiguió la tercera cifra, pese a la resistencia de Salazar, que en última instancia llegó a cubrir el pórtico.

Tres minutos después Héctor Pinto, en una acción personal limpia y brillante, se llevó el balón casi desde el centro del campo, en línea recta, al arco chillanejo, esquivó a Rojas y Salazar —que esperaban una apertura para Hidalgo— y luego de driblear sin problemas a Prado, anotó la cuarta conquista.

A los 54', otra vez Ormeño frente a Prado, pero no pudo controlar con seguridad el balón y perdió una excelente oportunidad. Pero Ponce se encargó de recuperar la ocasión cuando tres minutos después conectó a la carrera un centro bajo de Orellana, que no pudo alcanzar Hidalgo, y metió la pelota entre el arquero y el vertical izquierdo.

No se quedó Colo Colo. Siguió martillando y a los 62' obtuvo la sexta cifra, cuando en un centro de Ponce a Hidalgo se interpuso el lateral Salinas y en su afán por rechazar levantó el balón por sobre Prado, derrotando así su propia valla.

El seis a cero permió esos veintidós minutos de buen juego de Colo Colo. Un lapso en que los albos fueron dueños absolutos de la pelota, la que administraron siempre con criterio, siempre con intención. Ñublense, por más que quisiera, no fue capaz de desarmar el armado colocolino. Incluso pensaron que la cuenta podía ser aún más amplia. Quedaban todavía 28 minutos y la diferencia era evidente.

Sin una orden expresa del técnico ni un acuerdo común, Colo Colo aplacó las calderas, bajó la potencia. Le entregó entonces toda la iniciativa a Ñublense, le prestó un rato la pelota, con la seguridad plena de una faena ya cumplida.

Ñublense tuvo dos hombres que por lo menos no se entregaron: Sintas y Fonseca. Ambos, con limitaciones evidentes, lucharon "solos contra el mundo", siempre en la acción personal, para salvar un poco el honor. Y fueron ambos quienes consiguieron los dos descuentos postreros para estrechar un poco la goleada. Fonseca, a los 73' en una jugada personal, eludió a Herrera y después a Nef. Sintas se elevó buscando un centro al área y su cabezazo fue más oportuno que la salida de Nef, para anotar el segundo tanto cuando sólo restaba un minuto de juego.

Ya no podía hacer más Ñublense. Porque si bien Colo Colo le dio más libertad, luego del seis a cero, ésta nunca alcanzó para que pudiera transformarse en un peligro.

SERGIO JEREZ.

LA FOTO

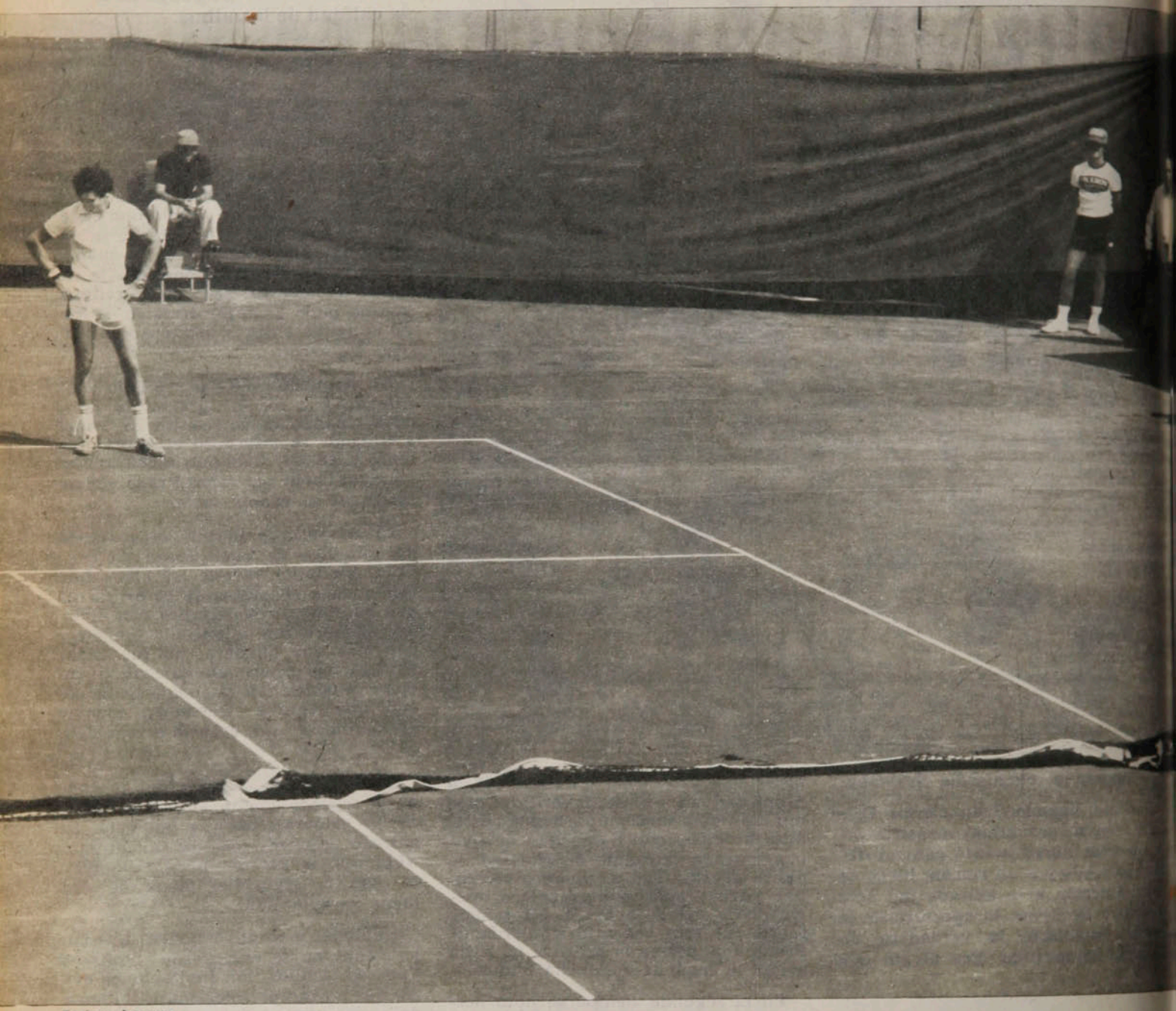

Enrique Aracena

Una vez en Santa Laura el argentino Cosso —de Vélez Sarsfield— hizo estrellarse el balón en el horizontal y lo rompió del pelotazo. La fantasía ha creído ver muchas veces rotas las redes por el impacto violento de algún cañonero. Aquel madero estaba carcomido por el tiempo. Esas mallas deben haber sido de tramado muy abierto.

Era inédito en el tenis lo que muestra el grabado. El servicio de José Luis Clerc derribó la red. Probablemente los enganches en los soportes no estaban muy firmes, pero para el anecdotario del joven argentino y para el álbum de sus recuerdos queda esta escena en la que, desde el fondo de la cancha, debe esperar que vuelva a su posición la malla verde, que ese saque hizo posarse en el court. Y podrá decir que "una vez boté la red de un pelotazo. ¿Que no lo creés? Vení, que te muestro la foto..."



¿CUAL ES LA IDEA?

Que usted nunca cruce una calle a mitad de cuadra o por entre vehículos momentáneamente detenidos. Así evitará accidentes.

¡ESA ES LA IDEA!

COMITE NAC. DE EDUCACION DE TRANSITO «CHILE»

Se lo dice

Un amigo en su camino

duerma tranquilo con el billete largo



Polla

7 MILLONES

3 PREMIOS DE 500.000 Y 10 PREMIOS DE 250.000

SORTEO 16 ABRIL

rreo aéreo: $ 0,60.

estadio

le CHILE para todo el mundo

RICARDO FABBIANI

COBRELOA:
tra clase en el Sur
los escoltas no aflojan)
COLO COLO:
a quinta consecutiva
UAN RODRIGUEZ:
pecado de ser sincero
AUTOMOVILISMO:
Deben morir los TC?

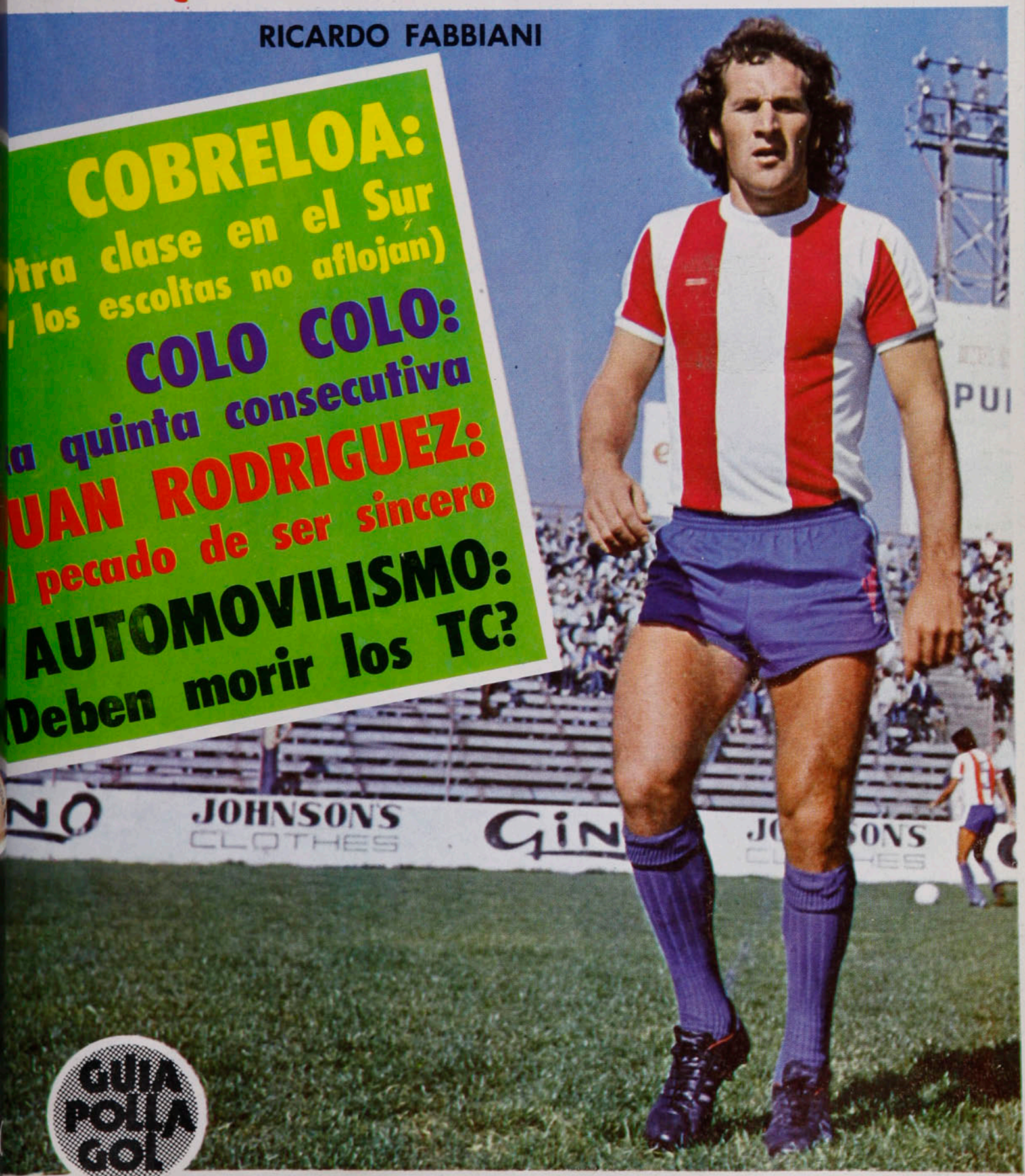

GUIA POLLA GOL


CHOCOLATE
Bambino
Costa
y tú...¿quieres?
CHOCOLATE
Bambino
Costa
chocolates bambino
Costa

hoy

EVENTOS

Mantuvo su rango (Colo Colo 2, U. Católica 1) 4-7
Una tarde de circo (U. de Chile 3, Rangers 0) 8-9
Al puntero se le había perdido la manija (Huachipato 0, Cobreloa 1) 14-15
Palestino salvó el honor (Copa Libertadores) 56-57
Aviación ya dejó de ser sorpresa (4x2 a Concepción) 62-65

PERSONAJES

Trabajador de la tierra y aventurero del fútbol (Arturo Yáñez) 22-25
"Nunca aprendí a mentir" (Juan Rodríguez) 34-39

TEMAS

El próximo rival (Estados Unidos en la Copa Davis) 28-31
La Copa a sorbos (Argentina '78) 40-41
Una categoría con historia (Boxeo) 42-45
¿Mueren los TC? (Automovilismo) 52-55

PANORAMA

La experiencia sigue ganando (Torneo "Omar Pabst") 16
Araneda: caso cerrado 16-17
Salazar en punta (Automovilismo) 17
Contra el frío y la inactividad (Atletismo) 17-18
Las cosas a la tremenda (Reinoso-Lorenzo) 18
Un cumpleaños de inquietud (Aniversario de Colo Colo) 18-19
Una visita y un Rally (Automovilismo) 19-21
Registro 21

COLUMNA

El caso Araneda (Edgardo Marín) 32-33

SINTESIS

La fecha 10-11
Así van 12-13

SECCIONES

Díganos 26-27
Entretiempo 47
Migajas 48
El Humor de Hervi 49
Sin Barrera 50-51
Polla Gol 58-61
La foto 66

estadio

Una Copa más y una tabla sin variaciones

Para los equipos chilenos pasó otra versión de la Copa de Los Libertadores. Palestino dejó de contar en ella desde que en el Estadio Nacional sólo ganó un punto de los ocho que jugó (el del empate con Unión Española, en el primer partido). El campeón, Unión Española, viajó a Brasil con la posibilidad matemática de clasificarse, pero la verdad es que con pocas probabilidades futbolísticas. Había resignado tres puntos vitales en sus confrontaciones en casa (dos ante los rivales extranjeros) y tenía que salir a resarcirse a Belo Horizonte y Sao Paulo.

Como tantas veces le ha ocurrido a los equipos chilenos, Palestino vino a obtener su primer triunfo cuando ya éste no tenía ninguna incidencia en el proceso clasificatorio, aunque sí el valor e importancia de ir a ganar en casa al campeón del Brasil. Unión Española cayó estrepitosamente ante Atlético Mineiro y dejó al subcampeón brasileño virtualmente en la segunda fase de la competencia.

La suerte estaba decidida desde que Atlético y Sao Paulo se fueron de Chile con tres puntos cada uno, aunque las matemáticas aún pudieran prometer otra cosa, al menos a uno de nuestros representantes.

Y una versión más de la Copa de Los Libertadores ha pasado para los equipos chilenos...

No produjo variaciones substanciales en la tabla la 7.ª fecha del Campeonato del fútbol profesional. Ni arriba ni abajo. Leve descenso de Lota Schwager tras su empate con Audax Italiano y ascenso de Green Cross con su triunfo sobre Ñublense. Cobreloa, "toro en su corral y torazo en corral ajeno", mantuvo enhiesta su posición de líder, seguido por Everton, Aviación y Colo Colo, ahora un poco más desahogado éste en el 4.º casillero. En el fondo, no jugó Coquimbo (suspendido su encuentro con Palestino) y perdieron Rangers, Santiago Morning, Ñublense y Huachipato.

Todo quedó igual, o más o menos igual. La imagen del fútbol sí que sufrió daño con el escándalo que protagonizaron los jugadores de Rangers al impedir que su partido con Universidad de Chile llegara a término reglamentario.

(MIERCOLES 19-4-1978. N.º 1.810)



Enrique Aracena

MANTUVO SU RANGO

EVENTOS

Sin el calor ni la emoción de otros Colo Colo-Católica, el del domingo fue un buen partido. En el momento más comprometido, los albos –que fueron rojos– encontraron el triunfo que se les estaba perdiendo.

Colo Colo se había desvencijado con la salida de Ormeño. El joven mediocampista había sido en el primer tiempo una de las figuras más llamativas de su equipo, el más solvente, desde luego, en ese sector en que el rival tenía su línea más fuerte. Era Ormeño el que equilibraba el partido ahí donde Prieto-Castro-Bianco se mostraban solventes, dúctiles y dominadores.

En el descanso se dispuso su relevo por Brunel, pasando Ovide al mediocampo en función de contención. A Daniel Díaz volvimos a verlo ya en el segundo tiempo, cuando le metió una plancha en una canilla a Arriaza; Héctor Pinto no había sido ni aproximadamente el gran enlace de un par de semanas atrás (contra Audax) ni el muy rendidor de la siguiente (contra Ñublense). Sin el concurso de Raúl Ormeño, sin su fuerza, sin su propulsión, sin su sentido de fútbol, Colo Colo se quedó atrás empezando la segunda etapa, se desorganizó. Y Universidad Católica creció hasta dar la impresión que se encaminaba al triunfo.

A los cinco minutos del segundo período Galindo rechazó desde la raya el violento remate de Bianco, que había empalmado un rebote en Nef ante requerimiento de Arriaza. El arquero y capitán de Colo Colo volvió a lucirse frente a una volea de Puntarelli, allá abajo, junto a la base del primer palo. La defensa roja (Colo Colo cambió sus camisetas) estaba afligida, tanto, que recurrió sistemáticamente en esos minutos al golpe, a la obstrucción, a la carga ilegal, de todo lo que la víctima propicia resultó el centrodelantero Arriaza principalmente.

En esa primera mitad de la segunda parte, en el área estudiantil sólo hubo una acción de inminente riesgo; fue un muy buen centro de Ponce al que entraba, con muchas posibilidades, Juan Carlos Orellana, pero Wirth al-



● Se abre la cuenta: Díaz tiró el medio centro retrasado, al recibir rechazo de Lihn; Hidalgo —no entró en la foto— lo empalmó con disparo recto, de no mucha potencia, pero que escapó al control de Wirth. Fue a los 4 minutos de juego.

canzó a rasguñar el balón, en espectacular volada, lo justo para que el puntero izquierdo pasara de largo. Pero cuando se jugaban 69 minutos se repitió más o menos la misma jugada centro de Ponce, entrada veloz de Orellana, con la diferencia que esta vez toda la defensa universitaria, empezando por el arquero, se quedó pegada al piso y Orellana puso el frentazo, saliendo la pelota con tanta violencia como si hubiera puesto la zurda.

El empate transitorio: Sobre el término ya del primer tiempo, en centro de Moscoso cabeceó Arriaza, reaccionó muy bien Nef y rechazó a medias, quedando el balón para el mismo Arriaza, ● que con el arquero caído hizo el gol.

Como se estaba jugando, como se había jugado hasta allí, lo menos posible parecía la ventaja colocolina. Pero ahí estaba, en mérito al sentido de gol de Orellana y en castigo a una de las muy pocas vacilaciones de una defensa que había caminado muy bien.

Y a partir del gol cambió la faz del partido. La gente de la UC parece que sintió muy hondo el impacto; no es que dejara de luchar, pero ya su ánimo no fue el mismo de antes, ni la misma la claridad de los excelentes motores que fueron Ignacio Prieto y Oscar Bianco. Como para que terminara de perderse claridad y velocidad, la banca dispuso el reemplazo de Hernán Castro por Solís. Cayó verticalmente Universidad Católica, perdió la pelota, perdió el control del mediocampo. Y perdió el partido.

Fueron dos puntos afortunados para el conjunto popular que, con uno, nos parece que quedaba bien recompensado. Había tenido mucha fortuna para inaugurar el marcador cuan-



Enrique Aracena



EVENTOS

Mantuvo su . . .



El triunfo: Centro de Ponce desde la derecha, Orellana irrumpe por el medio ante una defensa que se quedó estática y aplica el frentazo que determina la segunda caída de Wirth.

do recién estaban en los primeros trotes (4 minutos). Fue Oscar Lihn al rechazo, el balón rebotó en Díaz, adelantado, se lo llevó el mediocampista, tiró el mediocentro retrasado y lo empalmó Hidalgo. El remate del centrodelantero aparentemente no llevaba complicaciones, un tiro de poca potencia al medio del arco, rasante, se "echó" sobre la pelota Wirth y ésta se le fue caprichosamente por debajo del cuerpo hasta más allá de la línea. Doble fortuna, en el rebote y en la gruesa falla del capitán "católico".

Armó bien su juego la UC sobre la base de esa fórmula de alto rendimiento que fue la de Prieto-Castro-Bianco; con dos complementos interesantes, la velocidad de su línea de zagueros para recuperarse en caso de desborde y para salir jugando, por una parte, la decisión de Arriaza, buscando siempre la entrada en profundidad y la levantada de Puntarelli que por primera vez resultaba más que útil a su nuevo equipo, por la otra. Por eso, el empate conseguido por el centrodelantero nortino, ya sobre el filo del primer tiempo, pareció lo más lógico y justo. Centro de Moscoso, cabezazo de Arriaza, excelente reacción de Adolfo Nef para desviar en primera instancia, e insistencia del piloto de ataque para hacer el gol.

El 1 a 1 parcial estaba bien. Porque aunque siendo más "vistoso" el fútbol de la UC, aunque teniendo más tiempo sus hombres la pelota, aunque trabajando más Nef que Wirth —no cosas muy trascendentes, pero sí frecuentes—, Colo Colo también había hecho sus méritos. Mario Galindo volvió a aportar todo el colorido de su fútbol, acompañado esta vez de la eficiencia para terminar por casi borrar de la cancha a Moscoso. Con partidos de tanta aplicación defensiva combinándolos con su apoyo bien controlado y preciso, como éste, Mario Galindo no habría podido tener problemas con Puskas. . . Dijimos que fue muy bueno el tiempo que alcanzó a jugar Ormeño. Un volante que a temprana edad aprendió muy bien el oficio; duro quitador, criterioso trasladador de la pelota, con clara visión del cambio de juego y de la profundización, Ormeño era junto a Galindo lo mejor que tenía Colo Colo. De cerca les seguía, para nuestro gusto, Juan Carlos Orellana, buscando por su banda y por la derecha, llegando hasta el fondo para el centro retrasado o cortándose en diagonal para usar la zurda "en vivo y en directo".

Cuando Colo Colo se puso en 2-1, la verdad es que no merecía tanto premio a su serenidad, al nivel alcanzado por algunas de sus individualidades, a su compostura del primer tiempo, que se había deteriorado con los cambios que hubo que hacer en su estructura defensiva. El partido se le estaba yendo cuando esa distracción colectiva de la defensa estudiantil lo puso definitivamente en sus manos.

No tuvo el encuentro el calor ni la emoción de otros Colo Colo-Católica que están en el recuerdo (sin ir más lejos, los dos del campeonato anterior), pero mantuvo su rango de buen partido, intenso, bien corrido y más o menos bien jugado. Si no hubo más goles o mayor cantidad de escenas álgidas en las áreas fue por la buena expedición de las defensas antes que por deficiencias demasiado notorias en los ataques, por lo bien que Lihn marcó a Hidalgo —en un lado—, por lo mucho que golpearon a Arriaza, en el otro, y por alguna falla, también, al momento de realizar, como aquella vistosa "pifia" de Puntarelli, en el segundo tiempo, cuando lo dejaron en muy buena posición de remate.

ANTONINO VERA



Sergio Mardones

¡Peligro!: Arriaza fue permanente preocupación para la defensa de Colo Colo, que tuvo que golpearlo mucho para dominarlo. En el grabado, ante la presencia del atacante, y cuando Nef estaba caído, Ovide debe conceder córner.



Sergio Mardones

Dos valores: Enérgica disputa por la pelota entre dos muy buenas figuras del primer tiempo, Ignacio Prieto y Raúl Ormeño. El jugador de Colo Colo no entró a la segunda fracción.



Sergio Mardones

Minuto 91

¡Qué afán el de algunos árbitros de complicarse la vida y enrarecer el ambiente! Cinco minutos estuvo el señor Castro haciendo gestos, que resultan poco amables, para que el entrenador Aravena hiciera, reja de por medio, lo mismo que hacía desde adelante del alambrado.

Ya sabe el joven Arriaza lo que es jugar un partido de campeonato contra Colo Colo. Tuvo la satisfacción de hacer el gol de su equipo, pero también el poco envidiable privilegio de "recibirlas todas".

Para que no digan que es sólo pierna izquierda, Juan Carlos Orellana hizo un gol con un frentazo que llevaba tanta potencia como sus remates de zurda.

Aplausos para Ovide. Quedó totalmente groggy con el pelotazo a quemarropa que le dio Solís. Fueron dramáticos sus intentos por recuperarse, hasta que quedó tendido en la cancha. Su instinto de profesional le ordenaba levantarse. Su semiinconciencia le impedía hacerlo.

El único en todo el estadio que no se percató de los efectos de ese pelotazo fue el árbitro, que no se preocupó del caído, sino de querer hacer salir a los auxiliares e impedir que los demás jugadores lo ayudaran.

No cabe dudas que falta alguien en el centro del ataque de Colo Colo para que aproveche los precisos envíos que hace Ponce desde la derecha. Podría ser el Crisosto de 1976...

Algo muy importante para Colo Colo: debe ser de los pocos equipos que ganan cuando se celebra el aniversario del club...

¿Dónde estaban los zagueros de la UC cuando "Mané" Ponce tiró ese centro que empalmó Orellana para el segundo gol?...

UNA TARDE DE CIRCO...

En igualdad numérica la "U" chocaba sin imaginación contra la defensa de Rangers. Después el árbitro Keller se equivocó en varias, los talquinos se ofuscaron en todas y se acabó el fútbol.

Como pocas veces vale empezar por el final. Ahí donde las palabras de los técnicos resumen un "partido" tan peculiar como olvidable. Por un lado la voz de Climent sintetizando lo que fue el partido para Rangers: "*No puede ser, ya no podíamos aceptar todos los perjuicios que nos hacía el árbitro*". En esa conclusión se mezclaban los tres jugadores expulsados, los otros tres "lesionados" simultáneamente hasta quedar bajo el límite reglamentario y una acumulación de iras contra el árbitro Ricardo Keller.

Al otro costado, Nelson Oyarzún simplemente prefería tomarlo como un pretérito irrelevante: "*Dos puntos y nada más... Demasiado anormal para sugerir otra cosa*".

● Ricardo Keller le pone punto final a la historia, mientras Fontora lo celebra generosamente... Imagen de lo que fue el partido, con el juez en permanente "corto circuito" con Rangers.

Y lamentablemente para rescatar algo uno debe circunscribirse al primer tiempo. Lo otro, hasta el minuto 37 de la segunda fracción, decididamente fue una parodia de fútbol profesional.

En lo que se jugó, Rangers le opuso problemas defensivos a la "U" con una aplicación que seguramente jamás luce en Talca a juzgar por las goleadas que sufre... Pero, igual que hace unas fechas ante Everton, Rangers mostró disciplina táctica para "pararse" con criterio destructivo, sumar piernas en la marca de mediocampo y llegar escasamente en algún pique aislado de Rivera o Caballero.

Y otra vez la "U" tuvo que mane-

Con el ingreso de Spedaletti la "U" tuvo más movilidad. Este es el gol del ariete (70'), tocando un centro de Bigorra ● que había desbordado por la izquierda.



jar el partido en una zona superpoblada, contando sólo con los desbordes de Ghiso y las llegadas de Ashwell como vías desequilibrantes. Lo otro fue una búsqueda infructuosa de la "pared", con Salah sin espacio para su velocidad y un Jaime Barrera resentido desde el inicio. A ratos cuando Koscina o Socías lograron rebasar la primera "línea Maginot" de Rangers, el toque de primera tuvo algún anuncio de éxito, pero en general todo el traslado padeció de lentitud y sólo Socías intentó de lejos.

Para la estrategia de Rangers era importante un desgaste de la "U" en ese afán y entre pifias y bostezos iba consumando su objetivo, porque salvo en los centros, el trabajo de Rafael era mínimo.

Bastó, sin embargo, la primera expulsión para que el fútbol dejara de interesar. El que inició la serie fue Valenzuela, que fouleado por Salah terminó el forcejeo con un codazo. Eso pasó a los 38' y los hombres de Rangers, muy alterados por la decisión, le imprimieron al encuentro una tónica más ruda, apelando al foul y el reclamo. Las dos cosas hizo en exceso Claudio Araya, que a los 42' debió irse por enésimo foul a Koscina. Y si Rangers ya tenía suficiente drama con el árbitro, el gol de Socías con la "colaboración" de Rafael no hizo más que acentuar el drama.

Lo que siguió fue una comedia de equivocaciones con Keller cobrando un penal a Salah, desestimando otro a Rodríguez en el área de la "U" y completando su tercera expulsión con Hidalgo.

La "U" con todas esas ventajas sólo vino a anotar el segundo a los 20' y después el de Ashwell lo liquidó todo. Dos hombres de Rangers (Rafael y Rodríguez) a una indicación de su capitán Muñoz acusaron más tarde lesiones, y se decretó el abandono.

Pero como eso en la proyección del análisis debe ser anecdótico diremos que en el rato que se jugó con normalidad la "U" siguió con atisbos aislados de una mecánica colectiva, ratificando todo lo que le cuesta llegar cuando los rivales esperan agrupados en el fondo. Y que Rangers, aun con el egoísmo de su esquema, tiene como para subsistir con decoro.

Agregar algo más será un injustificado obsequio para un "partido" bien así, entre comillas...

IGOR OCHOA.

Ashwell en el cierre. Buen trabajo hizo el paraguayo en la proyección, y lo coronó con este gol: derechazo seco después de recibir un pase de Socías. Unos minutos más tarde, los jugadores de Rangers decidirían el abandono...

Sergio Mardones



Minuto 91

"En serio que estaba lesionado..." (Rafael conversaba con un visitante en el camarín. Pero igual se reía bastante.)

"Salah me pegó cinco patadas antes... Yo le di un manotón para sacármelo de encima." (Valenzuela asegurando que no hubo razón para su salida.)

"Nosotros no tenemos nada que ver... Entramos a jugar muy tranquilitos y ellos se metieron en los líos." (Jorge Socías en un vestuario que se sentía libre de pecado.)

"Al final ya no jugaban a nada. Tendría que haberlos echado a todos." (Jorge Ghiso, dándole la razón al juez.)

"¿Que no me pegó?... Mire cómo tengo el labio inferior." (Salah hablando del golpe de Valenzuela.)

"Quintano se perfiló muy mal. Como estaba sólo podía tirármelo a mi izquierda. Lo mandó al otro palo y desvió..." (Rafael analizando con mucha calma el penal de Quintano.)

"No, ¿cómo lo iba a tirar afuera de adrede?... Hoy fallé, pero cuando en México era el encargado, tuve bastante éxito." (Quintano aclarando que no hizo de "perdonavidas".)

"No me gusta juzgar a los jueces, pero aquí hubo predisposición." (Ramón Climent, refiriéndose a Keller.)

"Sí, Aránguiz me entró bastante fuerte, pero el "Torito" va sin mala intención." (Mario Chirino, a préstamo de la "U" en Rangers, no censuraba a nadie...)

Climent prefiere reírse, Rodenack no sale de su asombro: Hidalgo se iba expulsado.

Enrique Aracena



SINTESIS

1.º Rueda-7.º Fecha.

AVIACION 4

R. Fabbiani (15'), Herrera (45'), Solar (47') y Coffone (61').

CONCEPCION 2

Puyol (52') y Estay (83').

Sábado 15 de abril.
Estadio El Bosque.
Público: 2.700.
Recaudación: $ 78.985.
Arbitro: Eduardo Rojas.
Incidencia: Expulsado Solar (93').

AVIACION: Leyton (5); García (5), L. Landeros (5), Posenatto (5), Osorio (5); Coffone (5), Hodge (6), Jáuregui (5); Herrera (5), R. Fabbiani (4) y Solar (5). DT. Hernán Carrasco. Cambio: Albornoz (4) por Posenatto (70').

CONCEPCION: Montilla (4); Cabezas (5), Gutiérrez (4), Isla (4), Vásquez (4); García (3), Lobos (3), Cavalleri (2); Lamour (2), Estay (5) y Puyol (5). DT. Isaac Carrasco. Cambios: Silva (4) por Lobos (20') y M. Landeros (2) por García (40').

Sólo hasta los quince minutos de la primera fracción le duró a Concepción su esquema defensivo, con cuatro volantes y sólo dos arietes netos. El penal convertido por Ricardo Fabbiani terminó con la vigencia del planteamiento penquista y obligó a Isaac Carrasco a intentar más en ofensiva. Cuando Concepción estaba haciendo méritos para acercarse al empate, Cavalleri desperdició un lanzamiento penal y con ello no hizo más que asegurar la hegemonía del local. En la etapa final Aviación, con un juego simple pero muy efectivo, dejó que su rival se desgastara buscando la igualdad y por medio del contragolpe liquidó el partido, imponiéndose merecidamente.

SERGIO JEREZ.

Roberto Hodge.



COQUIMBO

PALESTINO

(Pendiente)

U. DE CHILE 3

Socías (44'), Bigorra (70') y Ashwell (75').

RANGERS 0

Domingo 16 de abril.
Estadio Nacional.
Partido preliminar.
Arbitro: Ricardo Keller.
Incidencias: Expulsados Valenzuela (38'), Araya (41'), Hidalgo (68').

U. DE CHILE: Carballo (5); Ashwell (5), Peralta (5), Quintano (5), Bigorra (5); Koscina (4), Aránguiz (4), Socías (4); Salah (3), Barrera (3) y Ghiso (4). DT. Nelson Oyarzún. Cambio: Spedaletti (4) por Barrera (46').

RANGERS: Rafael (3); Chirino (4), Hidalgo (4), Muñoz (4), Valenzuela (3); Bastías (3), Bustamante (4), Araya (3); Caballero (3), Rivera (4) y Fontora (5). DT. Ramón Climent. Cambio: A. Rodríguez (4) por Caballero (46').

Todo en las calificaciones precedentes es relativo, porque la producción futbolística duró, como mucho, hasta el término del primer tiempo. Hasta ahí Universidad de Chile tenía serios problemas para quebrar la resistencia de Rangers, evidenciando poca variedad en su ataque. A partir de la expulsión de Valenzuela se enrareció el "clima" del partido, con el agravante de un arbitraje progresivamente defícitario. Al final el encuentro no concluyó porque Rangers no cumplía el mínimo de jugadores, al "lesionarse" tres...

IGOR OCHOA.

Johnny Ashwell.



U. CATOLICA 1

Arriaza (44').

COLO COLO 2

Hidalgo (4') y Orellana (69').

Domingo 16 de abril.
Partido de fondo.
Estadio Nacional.
Público: 30.032.
Recaudación: $ 1.594.200.
Arbitro: Gastón Castro.

U. CATOLICA: Wirth (4); Oñate (4), Lihn (5), Berrio (5), Espinoza (3); Prieto (6), Castro (5), Bianco (5); Puntarelli (4), Arriaza (4) y Moscoso (3). DT. Orlando Aravena. Cambio: Solís (—) por Castro (80').

COLO COLO: Nef (5); Galindo (6), Herrera (5), Ovide (4), Rodríguez (4); D. Díaz (3), Ormeño (5), Pinto (4); Ponce (5), Hidalgo (4), Orellana (5). DT. Sergio Navarro. Cambios: Brunel (4) por Ormeño (45'); Valdés (—) por Ovide (86').

Buen partido por el ritmo, la intensidad y la incertidumbre que se mantuvo hasta el último minuto. Nos pareció que la UC hizo mejor fútbol, que hasta los 69' tuvo las mejores oportunidades, pero el efecto que le hizo a sus huestes el gol de Orellana la precipitó en una caída vertical, de la que no salió en el resto del encuentro y que aprovechó Colo Colo para dar por merecida su ajustada victoria.

ANTONINO VERA.

Mario Galindo.



J. ESPAÑOLA
O'HIGGINS
(Pendiente)

EVERTON 5

González (52' y 86'), Gallina (61'), Martínez, autogol (70'), Zúniga (83').

S. MORNING 0

Domingo 16 de abril.
Estadio Sausalito.
Público: 4.125.
Recaudación: $ 122.095.
Arbitro: Miguel A. Luengo.

EVERTON: Leyes (5); Zúniga (5), Azócar (5), Díaz (5), Sorace (5); Martínez (5), Lara (5), Salinas (5); González (6), Ahumada (4), Benzi (5). DT. Pedro Morales. Cambios: Gallina (5) por Ahumada (46') y López (—) por Lara (70').

S. MORNING: Olivera (3); Gangas (4), Villalobos (4), Ojeda (4), Martínez (3); González (4), Páez (4), Toro (4); Soto (3), Saravia (3) y Bareiro (3). DT. José S. Arias. Cambio: Valenzuela (—) por Soto (71').

Sólo en el segundo tiempo y por intermedio de su mejor figura —Sergio González— pudo Everton aclarar un partido que se le complicaba por el atinado trabajo defensivo de Santiago Morning. El gol de Sergio González (aprovechando falla de Olivera) tuvo doble efecto: descompaginar totalmente al conjunto visitante y abrir los apetitos ofensivos del equipo viñamarino. Profundizando más el juego y explotando mejor a "Charola" González, Everton deleitó a sus parciales y estructuró el marcador que mejor se aviene a las diferencias de figuras, planteamientos y objetivos.

GONZALO GUTIERREZ.

HUACHIPATO 0
COBRELOA 1

Núñez (76').

Domingo 16 de abril.
Estadio Las Higueras.
Público: 7.646.
Recaudación: $ 234.900.
Arbitro: Juan Silvagno.

HUACHIPATO: Mendy (5); F. Silva (4), Avilés (4), Pérez (5), J. Muñoz (4); Urrizola (4), Súazo (5), Rico (6); Abatte (5), Hallar (5), Bruno (5). DT. Alberto Fouilloux. Cambios: Olivos (—) por Urrizola (83') y Ormeño (—) por F. Silva (83').

COBRELOA: Mazurkiewicz (5); González (3), Concha (4), Soto (4), Raúl Gómez (4); Merello (5), Yávar (4), Rubén Gómez (3); Núñez (4), Ahumada (5), Ceballos (3). DT. Andrés Prieto. Cambio: Alarcón (5) por Rubén Gómez (46').

Un buen partido que se definió a favor del que supo capitalizar mejor el período en que fue superior. Huachipato impuso mayor dominio y mejor juego durante la primera etapa, pero no supo definir, pese a que encontraba una brecha importante por el sector de Manfredo González y ciertas vacilaciones en los centrales. Se recuperó Cobreloa en el segundo lapso, especialmente por el aporte de Alarcón en mediocampo, y sacó provecho de su dominio con la conquista de Núñez, que a la larga le significaría el triunfo. De ahí en adelante Huachipato hizo el gasto otra vez, pero Cobreloa tuvo calidad y fortuna para mantener su valla invicta.

CARLOS VERGARA.

L. SCHWAGER 1

Núñez (2').

A. ITALIANO 1

Astudillo (81', penal).

Domingo 16 de abril.
Estadio Federico Schwager de Coronel.
Público: 6.035.
Recaudación: $ 137.585.
Arbitro: Juan Carvajal.
Incidencia: Expulsado Loyola (40').

LOTA SCHWAGER: Kusmanic (4); Azócar (3), Páez (4), Linaris (5), Jara (3); Jiménez (4), Gómez (2), Abad (3); Briones (2), Núñez (4), Guerrero (5). DT. Vicente Cantatore. Cambio: Arroyo (3) por Briones (67').

A. ITALIANO: Rojas (4); C. Díaz (3), Zamorano (5), Pecoraro (5), Yáñez (4); Verdugo (5), Montero (4), Muñoz (4); Astudillo (4), Loyola (2), Fabres (5). DT. Armando Tobar. Cambio: no hubo.

Deslucido técnicamente, el partido no dejó de interesar en ningún momento por el tesonero trabajo de Audax Italiano, que no se resignó a la derrota pese a estar en desventaja en el marcador desde el minuto 2 y en inferioridad numérica (por expulsión de Loyola) desde el minuto 40. Esta vez el gol de entrada, ya característico en Lota Schwager, no le significó una faena tranquila. Ya no encontró brechas en la defensa verde y comenzó a pasar aflicciones por el buen trabajo de Verdugo en mediocampo y la peligrosidad de Fabres en el ataque. La igualdad conseguida por Astudillo mediante penal (foul de Páez a Fabres) hizo justicia a los esfuerzos del conjunto visitante.

CARLOS ALARCON.

GREEN CROSS 6

Ramos (37', 60', 61' y 88'), González (40'), Cortázar (90').

ÑUBLENSE 3

Muñoz (65'), Aballay (71'), Bonhomme (84').

Domingo 16 de abril.
Estadio Municipal de Temuco.
Público: 3.449.
Recaudación: $ 115.480.
Arbitro: Rafael Hormazábal.

GREEN CROSS: Amaya (4); Barrera (5), Ocampo (4), De Carli (4), Navarro (5); Palma (5), Cortázar (5), P. Silva (4); Rojas (3), Ramos (6), González (5). DT. Gastón Guevara. Cambios: Matus (3) por Navarro (42') y D. Silva (3) por P. Silva (75').

ÑUBLENSE: A. Muñoz (3); Ulloa (2), Cerenderos (5), G. Rojas (4), Rosales (4); Aballay (4), Bonhomme (3), Cuevas (4); Muñoz (4), Iturra (2), Fonseca (5). DT. Eugenio Jara. Cambios: Sintas (3) por Muñoz (65') y Reyes (5) por Iturra (46').

Durante sesenta minutos el trabajo de Green Cross fue impecable y contundente. Llegó a ponerse en ventaja de cuatro a cero y el encuentro pareció definitivamente decidido. Dos factores coincidieron para que el encuentro no perdiera interés y, al contrario, tuviera un final dramático: la reacción de Ñublense tras el ingreso de César Reyes y el típico aflojamiento de los equipos que creen haber cumplido su tarea. Tres goles hicieron volver a la realidad a Green Cross, que se ordenó nuevamente en los últimos minutos para anotar otros dos goles y convertir el suspenso en eufórica celebración. Luis Alberto Ramos, autor de cuatro goles, resultó el verdugo de las aspiraciones chillanejas.

HERNAN OSSES.

Sergio González.



Martín Rico.



Eduardo Fabres.



Luis A. Ramos.





● Green Cross.
El más goleador en una fecha de goleadas.

LA TABLA

1ª DIVISION	A. ITALIANO	AVIACION	COBRELOA	COLO COLO	CONCEPCION	COQUIMBO	EVERTON	GREEN CROSS	HUACHIPATO	L. SCHWAGER	ÑUBLENSE	O'HIGGINS	PALESTINO	RANGERS	S. MORNING	U. ESPAÑOLA	U. CATOLICA	U. DE CHILE	CAMPAÑA							
																			PARTIDOS				GOLES		Pts.	Lug.
																			J.	G.	E.	P.	F.	C.		
A. ITALIANO			0x1	2x4		2x0				1x1				5x1	2x2		1x1		7	2	3	2	13	10	7	7º
AVIACION					4x2		3x3		2x1	3x2		4x2	2x3					3x2	7	5	1	1	21	15	11	2º
COBRELOA	1x0			4x2			2x1		1x0	2x1					2x0		1x0		7	7	0	0	13	4	14	1º
COLO COLO	4x2		2x4		2x1						6x2	3x4			5x3		2x1		7	5	0	2	24	17	10	4º
CONCEPCION	2x4			1x2				2x1			1x1	1x0	2x4					1x1	7	2	2	3	10	13	6	10º
COQUIMBO	0x2						1x2		0x1	2x3			x				0x1	0x0	6	0	1	5	3	9	1	18º
EVERTON		3x3	1x2			2x1		4x2						3x1	5x0	5x2			7	5	1	1	23	11	11	2º
GREEN CROSS					1x2		2x4		1x1		6x3	2x2	0x1					2x2	7	1	3	3	14	15	5	13º
HUACHIPATO		1x2	0x1			1x0		1x1			1x2			5x1		0x3			7	2	1	4	9	10	5	13º
L. SCHWAGER	1x1	2x3	1x2			3x2								1x0	3x1	3x1			7	4	1	2	14	10	9	5º
ÑUBLENSE				2x6	1x1			3x6	2x1			0x4	0x2					0x2	7	1	1	5	8	22	3	15º
O'HIGGINS		2x4		4x3	0x1			2x2			4x0		1x0			x			6	3	1	2	13	10	7	7º
PALESTINO		3x2			4x2	x		1x0			2x0	0x1				x			5	4	0	1	10	5	8	6º
RANGERS	1x5						1x3		1x5	0x1					2x1		0x6	0x3	7	1	0	6	5	24	2	16º
S. MORNING	2x2		0x2	3x5			0x5			1x3				1x2			1x1		7	0	2	5	8	20	2	16º
U. ESPAÑOLA							2x5		3x0	1x3		x	x				3x2	1x0	5	3	0	2	10	10	6	10º
U. CATOLICA	1x1		0x1	1x2		1x0								6x0	1x1	2x3			7	2	2	3	12	8	6	10º
U. DE CHILE		2x3			1x1	0x0		2x2			2x0			3x0		0x1			7	2	3	2	10	7	7	7º

SINTESIS



LUIS A. RAMOS

GOLEADORES

1.ª División.

CON 9: LUIS A. RAMOS (GC).

CON 8: Ricardo Fabbiani (AV).

CON 6: Miguel Neira (O'H) y Luis Ahumada (COBR).

CON 5: Juan C. Orellana (CC), Guillermo Martínez y Mario Salinas (EV).

CON 4: Julio Crisosto y Carlos Rivas (CC); Rogelio Farías (UE); Carlos Cáceres (EV); Rainiero Núñez (LSC) y Miguel A. Herrera (AV).

2.ª División.

CON 6: OLIVARES (USF).

CON 4: Carabantes (IB); Gutiérrez (F) y Alarcón (SAU).

CON 3: Gallegos y Ubeda (DLS); Campos (DL); Illescas (SW); Flores y H. González (NAV); R. Rojas (T) y Alvarez (SAU).

2ª DIVISION

7.º Fecha.

1.º Rueda.

Sábado 15 de abril.

ARICA 0.
FERROVIARIOS 1, Gutiérrez.

Domingo 16 de abril.

ANTOFAGASTA 1, Toro.
NAVAL 0.

OVALLE 6, Gamboa (2), Ortiz (2), Gómez y Rodríguez.
U. CALERA 3, Escobar, Fernández y Marambio.

SAN LUIS 2, Cabrera (2).
INDEPENDIENTE 1, Carvajal.

TRASANDINO 2, Monsalve y R. Rojas.
MAGALLANES 1, Bernal.

SAN ANTONIO 2, Alvarez y Alarcón.
MALLECO UNIDO 0.

CURICO UNIDO 0.
D. COLCHAGUA 0.

D. LINARES 1, Gajardo.
D. LA SERENA 2, González y Pacheco (autogol).

IBERIA 0.
S. WANDERERS 1, Orellana.

Libre: UNION SAN FELIPE.

POSICIONES

EQUIPOS	PJ	PG	PE	PP	GF	GC	Pts.	PROXIMO RIVAL
FERROVIARIOS	7	3	3	1	11	8	9	(LIBRE)
D. LA SERENA	7	3	3	1	10	7	9	(L) ANTOFAGASTA
MAGALLANES	7	3	3	1	3	5	9	(L) OVALLE
S. WANDERERS	7	2	5	0	7	4	9	(L) TRASANDINO
NAVAL	7	4	1	2	12	10	9	(L) IBERIA
OVALLE	6	3	2	1	11	6	8	(V) MAGALLANES
TRASANDINO	6	3	2	1	9	7	8	(V) S. WANDER.
SAN LUIS	7	3	1	3	9	7	7	(L) ARICA
U. SAN FELIPE	6	2	3	1	10	9	7	(L) CURICO UNID.
ARICA	7	3	1	3	6	6	7	(V) SAN LUIS
ANTOFAGASTA	6	3	1	2	4	4	7	(V) LA SERENA
IBERIA	6	3	0	3	13	8	6	(V) NAVAL
LINARES	7	2	2	3	10	11	6	(V) INDEPEND.
SAN ANTONIO	7	2	2	3	13	16	6	(V) COLCHAGUA
MALLECO UNIDO	6	2	1	3	6	9	5	(L) U. CALERA
COLCHAGUA	6	1	3	2	5	8	5	(L) SAN ANTONIO
CURICO UNIDO	7	1	3	3	5	8	5	(V) U. S. FELIPE
INDEPENDIENTE	7	1	1	5	7	12	3	(L) LINARES
UNION CALERA	7	0	1	6	6	18	1	(V) MALLECO U.

EL EQUIPO DE LA SEMANA

L. Mazurkiewicz (COB)

Mario Galindo (CC) — Carlos Zamorano (AI) — Carlos Linaris (LSCH) — Vladimir Bigorra ("U")

Ignacio Prieto (UC) — Roberto Hodge (AV) — Martín Rico (H)

Sergio González (E) — Luis A. Ramos (GC) — Juan C. Orellana (CC)

EL RANKING

PROMEDIO 5.28: GUILLERMO MARTINEZ (EVERTON) y LADISLAO MAZURKIEWICZ (COBRELOA).

PROMEDIO 5.16: Roberto Hodge (Aviación).

PROMEDIO 5.14: Víctor Merello y Guillermo Yávar (Cobreloa).

PROMEDIO 5.00: Luis Ahumada (Cobreloa), Miguel Leyes, Mario Salinas (Everton), Manuel Araya (Palestino), Oscar Wirth y Oscar Lihn (U. Católica).

PROMEDIO 4.85: O. Posenatto (Aviación), M. Soto y Rubén Gómez (Cobreloa), M. Galindo (Colo Colo), G. Azócar y C. Díaz (Everton), J. Suazo (Huachipato), C. Linaris (Lota Schwager) y A. Quintano (U. de Chile).

1-0 en Las Higueras:

EVENTOS

AL PUNTERO SE LE HABIA PERDIDO LA MANIJA...

Huachipato hizo 45 minutos para la admiración y el regocijo de sus adictos, pero le faltó el gol. Cobreloa encontró la pelota en el segundo tiempo y entonces sí expuso los atributos que lo llevaron a donde está.

Cobreloa suma y sigue. Volvió a la zona penquista y nuevamente se llevó los puntos, ahora jugando con Huachipato. Un gol a cero, producto de una "avivada" o del oportunismo que debe caracterizar a un atacante. Merello sacó un balón largo desde casi sesenta metros para el pique de "Roly" Núñez, quien con velocidad sorprendió a la defensa y pese a que Mendy influyó la jugada y salió al achique a la misma línea del área grande, el puntero casi sin bajarla se la levantó (el clásico "sombrero"), y la pelota encontró la red. Era el minuto 76 cuando ya todo el mundo esperaba el 0-0 en Las Higueras. Cobreloa gana elogios y acapara adjetivos. Quince días atrás jugó en Schwager y nadie le regateó el aplauso. No podrá decir lo mismo de su paso por Las Higueras, en Talcahuano. Podría señalarse que es un puntero con oficio y con suerte. Con oficio, porque juega tras el resultado, sin importarle demasiado el cómo, y con suerte, por la forma como llegó al objetivo. No fue el mismo de quince días antes, porque Huachipato se encargó de opacarlo con un juego que sorprendió al más fanático de la casaca acerera.

Huachipato encendió las luces de neón durante 45 minutos. Tuvo un accionar brillantísimo, sin fallas en ninguna de sus líneas y con un entendimiento total. Tanto que algún despistado, habría creído ver que el puntero vestía de azul y blanco y no de color naranja. La pelota muy bien jugada desde atrás, con breve transitar por el mediocampo para enseguida moverla en función de ataque con las virtudes que requiere el buen fútbol: dominio de balón, entrega justa y medida, buenas paredes, piques en profundidad. El juego fue bien movido a través de los argentinos Rico y Hallar, y los nacionales Urrizola y Suazo, con finas terminaciones de Rico y la porfiada habilidad de Abatte. Apuró bastante Huachipato en los 45 minutos, pero la brillantez de su juego no logró superar la barrera del área, porque el problema mayor lo tuvieron en ese sector. El juego sutil de Huachipato fue quebrado por la fuerza y reciedumbre de la defensa de Cobreloa, que consiguió sus propósitos. Y eso obligó a que el remate se usara desde la media distancia (valga el recuerdo que sólo una vez se registró un disparo al arco dentro del área, Suazo), porque todos los tiros fueron entregados a la responsabilidad de Hallar y éste ensayó puntería desde fuera de la zona demarcatoria.



● **Corolario al gol de Núñez. El puntero le levantó el esférico a Mendy, que quedaba caído y comienza a gritar su gol. Avilés no llega y Yávar ya alza los brazos de alegría...**

Es decir, Huachipato jugó lindo, un agrado para la vista y un regalo para el dilettante del fútbol. Tuvo 45 minutos de pelota en la cancha, pero no tuvo el gol. Cobreloa contragolpeó, viéndose superado, pero tampoco pudo entrar al sector de la decisión y sólo una vez Ahumada ensayó un tiro, metido adentro, que Mendy controló bien. Lindo primer tiempo, para saborear tranquilamente el café (día muy frío, con neblina y tendencia a la llovizna que no llegó), y esperar el festín del segundo tiempo. Pero en la etapa final, se le perdió el libreto a Huachipato y lo encontró Cobreloa, aunque no en la calidad y potencialidad de su adversario. Cobreloa descubrió en el vestuario y lo usó en la cancha, que para contrarrestar la fuerza de Huachipato no cabía otro trámite que "robarse" la pelota y los calameños lo consiguieron desde el primer minuto. Tomaron ellos el control del juego y "desnudaron" al adversario. Con más orden, tranquilidad y entendimiento, fueron tejiendo la maraña para crear la trampa para Huachipato. Tuvieron fortuna —la típica del puntero—, porque a los 2 minutos vino un córner servido por Bruno y se metió Pérez, como un celaje ganando a Soto y Mazurkiewicz, pero este logró rehacerse del balón, no sin antes dirigirle una palabra a su central. Si Huachipato encaja ese gol, quizás qué hubiera pasado más adelante, pero no lo hizo. Cobreloa tomó la conducción de las acciones. A nuestro entender

levantó la media de los nortinos, porque Alarcón (reemplazante de Rubén Gómez) aportó más para que levantara Yávar y se pusiera a la altura de Merello. Entre los 19 y 25 minutos levantó la caldera de un estadio lleno. Se fueron Hallar y Abatte en uno-dos y el segundo remató cruzado, logrando el golero uruguayo controlar en un segundo intento. Sobre la misma Ahumada disparó casi encima de Mendy, éste se lanzó a la pelota, se le escapó, la ganó "Roly" Núñez y la mandó a la red. El guardalíneas de la tribuna tenía bandera en alto que invalidaba la acción. Después Ceballos en acción personal disparó cruzado, la pelota dio en el poste y un defensa sacó al córner. Vino el servicio y Ahumada, encima de Mendy, elevó el remate.

Ya Cobreloa tenía "la manija", pero no con la brillantez de esos 45 minutos que brindó en Schwager 15 días antes y de los 45 de Huachipato, esta misma tarde. Pero controlaron la pelota y Huachipato no tuvo las mismas armas del primer tiempo para entrar a destruir, no tuvo la eficacia en el quite. Sin embargo el 0-0 estaba vigente hasta esa jugada que se produjo en el minuto 76 y que cambió la faz del resultado. Huachipato, o mejor dicho su banca, demoró en enmendar rumbo e inexplicablemente esperó los últimos seis minutos para enviar a Olivos y Ormeño a la cancha.

Al final, Cobreloa confirmó aquello que para ser puntero no basta tener buen equipo y gente de oficio, sino también saber aprovechar las ocasiones, y como lo dijera Andrés Prieto, *"a la suerte también hay que ayudarla"*. Huachipato brindó lo mejor del año en 45 minutos, pero olvidó que los partidos duran 90.

CARLOS VERGARA



● **Bruno va al cabezazo para ganarle al marcador Raúl Gómez. El alero argentino está llegando a su verdadero nivel.**

● **Gran ocasión de Cobreloa. Córner desde la izquierda y Ahumada en la boca del arco cabecea desviado. Abatte había bajado a la marca cuando arreciaba el puntero.**



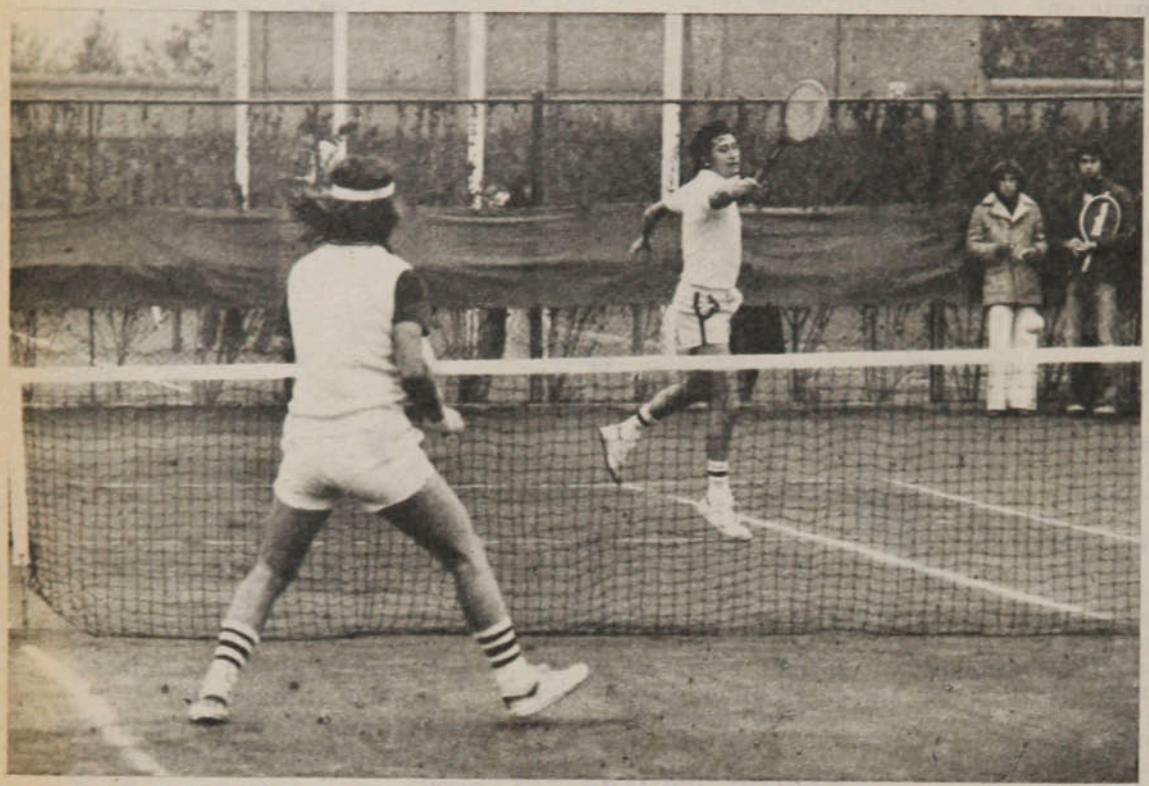

El esperado final. La experiencia de Pinto contra la agresividad de Gildemeister.

Sergio Mardones

Torneo "Omar Pabst":

La experiencia sigue ganando

El fino cedazo de las eliminatorias no produjo sorpresas. A la final llegaron los mejores. Y los que ganaron confirmaron ser los máximos exponentes del tenis local. Jaime Pinto y Leyla Musalem se adjudicaron los títulos de Escalafón Nacional en un torneo que cumplió su cuarta versión y que promete convertirse en el más tradicional de los campeonatos locales. El "Omar Pabst", instaurado en memoria del ex gran jugador, dirigente y capitán del equipo nacional en Copa Davis, reunió a dos mil jugadores en todas las categorías.

Leyla Musalem, ganadora de las dos primeras versiones y ausente el año pasado por enfermedad, recuperó su cetro derrotando en la final a la única jugadora que está a su altura: Patricia Rivera. El tránsito hacia la cúspide le fue fácil: 6-0 y 6-1 sobre María Eugenia Tort, 6-1 y 6-2 sobre Eugenia Fernández y 6-3 y 6-0 sobre Maricarmen Fernández. Patricia Rivera también había llegado con facilidad: 6-0 y 6-0 sobre Eugenia San Martín y 6-2 y 6-4 sobre Alicia Fernández.

Y brindaron un duelo de calidad, que duró una hora y veinte minutos, para finalizar con un score que no refleja lo reñido de la lucha: 1-6, 6-2 y 6-1.

En varones también mandó la lógica. Ausente Armando Cornejo (trabajando como entrenador en Sao Paulo), el favoritismo era acaparado por Jaime Pinto (internacional de 38 años) y Heinz Gildemeister (juvenil de 17).

Con distintos estilos fueron superando escollos y eliminando rivales. Pinto derrotó a Carlos Eynaudi, Andrés Thompsen y Carlos Ayala (hijo), mientras que Gildemeister vencía a Osvaldo Sierra, Juan Núñez (clasificado segundo cabeza de serie) y Fernando Soto-Aguilar.

La juventud contra la experiencia, la potencia frente a la técnica y 21 años de diferencia en un espléndido partido de una hora y 53 minutos de duración. El arrollador comienzo de Gildemeister pareció encaminarlo a un triunfo cómodo. Sus "drives" a dos manos resultaban imparables. Pero tras quedar 1/4, Pinto llevó el juego a su conveniencia. Y ya no hubo facilidades para el juvenil, que tras verse igualado a 4 logró el set por 6-4.

Pero ya mandaba Pinto, imponiendo un juego de devolución sin violencia, pero de mucha ubicación, buscando preferentemente el revés de Heinz. Y el veterano igualó la cuenta al imponerse 6-2.

Casi una hora (53 minutos) duró el tercer set. Tras perder su servicio en el quinto set y quedar 2-3, Gildemeister experimentó una baja notoria que lo hizo perder los dos juegos siguientes. Y cuando parecía todo definido (Pinto arriba 5-2 y con match-point) Heinz atacó irreflexivamente y le dio resultados: ganó cuatro juegos seguidos y quedó en ventaja de 6-5. Cuando estaba 7-7, tras ganar sus servicios, Gildemeister adujo lesión y solicitó suspender el juego. No encontró acogida y continuó. Y ya no pudo mantener la iniciativa. La tranquilidad de Pinto para buscar los puntos débiles del rival (esta vez lo "movió" al advertir la molestia en la pierna) le significó quebrarle el servicio y ganar luego el suyo para vencer en definitiva por 9-7.

Araneda:

Caso cerrado

La mano izquierda —es zurdo para escribir— no le tembló al estampar la firma. Y cuando se puso un gorro de la barra y tomó la casaquilla verde con el número diez confesó algo sorprendente: *"Esta es la camiseta que siempre tuve en el*



● **Tiempo de explicaciones. Ahora está todo solucionado.**

corazón. Audax me gustó desde niño y sabía que tarde o temprano llegaría al club".

A las 19 horas del jueves se cerró en la sede del club itálico un capítulo más en la azarosa historia deportiva de Luis Araneda. Para explicarlo, el presidente José Davillaine manifestó que (Araneda): *"Es un jugador que siempre me gustó y nadie le ha cortado las piernas como para que no siga jugando fútbol"*. E interrogado sobre el monto del contrato, dijo lo que siempre se dice en estos casos: *"Es una suma que satisface las aspiraciones del jugador y está dentro de lo conveniente para el club"*.

La firma de Luis Araneda por Audax Italiano pareció inminente desde que el jugador patrocinó, a través del abogado Mario Sepúlveda, una querella contra Colo Colo y la Asociación Central de Fútbol, solicitando una elevada indemnización. Ni la ACF ni el club popular podían arriesgar tanto en un juicio en el que llevaban todas las de perder, por cuanto las leyes del fútbol no guardan concordancia con las leyes del trabajo.

Suspendido por dos años, tras reiteradas faltas a la disciplina, Araneda enfocó su caso como coerción a la libertad de trabajo. Pero, en el fondo, no le interesaba la indemnización: *"Sólo quiero que me dejen jugar"*. Colo Colo intentó aprovechar el interés de Audax para exigir derechos sobre el jugador y pedir diez mil dólares por la libertad de acción. Pero debió ceder frente a argumentos más contundentes: si no lo dejaba libre, proseguía el juicio.

Entrenando ya por su nuevo club, Araneda solamente espera el indulto. Tiene dos posibilidades: el 1.º de mayo, día de los trabajadores, o el 1.º de junio, día de la inauguración del Mundial de Argentina. En ambos casos habrá amnistías.

Fórmula 4 en Argentina:

Salazar en punta

El favoritismo se lo ganó con méritos. Al segundo lugar obtenido en Mendoza, sobreponiéndose a un problema de frenos, agregó en la víspera de su segunda actuación el récord para el circuito del Autódromo Municipal de Buenos Aires. Corriendo en un Fórmula 4 de revolucionario diseño cronometró 1.28.24 en las pruebas de clasificación.

Y el domingo, día de la carrera, respondió con creces, aunque nuevamente tuvo problemas mecánicos que le impidieron obtener un triunfo que parecía asegurado: en punta desde el comienzo y con mucha ventaja sobre sus rivales, se le desprendió el resorte del acelerador a su máquina. Así y todo, logró nuevamente el segundo lugar, aventajado esta vez por Salvador Macagno.

Así, Eliseo Salazar está confirmando que sólo le faltaba apoyo para destacar en un medio difícil y exigente como el argentino. La ayuda de la Federación y el auspicio de la Viña San Pedro le han permitido resultados acordes con sus condiciones de conductor. Actualmente encabeza el ranking de su categoría en el Campeonato Argentino, con 12 puntos. Le escoltan Salvador Macagno (11), Miguel Solano (9), Angel Chiviló (7), Alfredo Pugliese (5) y Néstor López (3).

El otro chileno que intenta abrirse camino en Buenos Aires, Juan Carlos Silva, se clasificó séptimo en una de las series de clasificación, pero en la carrera debió abandonar por fallas mecánicas.

Atletismo:

Contra el frío y la inactividad



Enrique Aracena

● **Claudia Benavente. Promisorio registro en 80 con vallas.**

Debieron luchar contra dos factores decisivos: su inactividad y el frío. Sin embargo, los registros del torneo atlético para todo competidor —organizado por la Asociación Santiago y realizado en el Stade Français— superaron todas las expectativas. No hubo récords —lo insólito

Contra el frío. . .

habría sido que los hubiera—, pero las marcas resultaron alentadoras por cuanto la mayoría fueron mejores a las conseguidas a estas mismas alturas del año pasado.

Alejandra Ramos (2.12.8, en 800 metros, y 4.40, en 1.500) resultó la figura femenina más destacada. Y entre los varones los mejores aplausos fueron para Alfredo Silva, que saltó 1,95 m. en condiciones muy poco propicias para su desempeño.

Lo de Víctor Ríos también fue meritorio: venció en los 10 mil metros, con 30.58.6. Y también lo de Claudia Benavente, vencedora con 12"3 en los 80 metros vallas.

Gloria Martínez (38,12 m.) y Lorena Prado (37,02) confirmaron que hay progresos en el lanzamiento del disco, y Eduardo Vieyra abrió el optimismo al efectuar una buena marca en una prueba que se estaba convirtiendo en la más débil del atletismo nacional: lanzó el disco a 43,10 metros.

Las iras de Lorenzo, los goles de Reinoso.

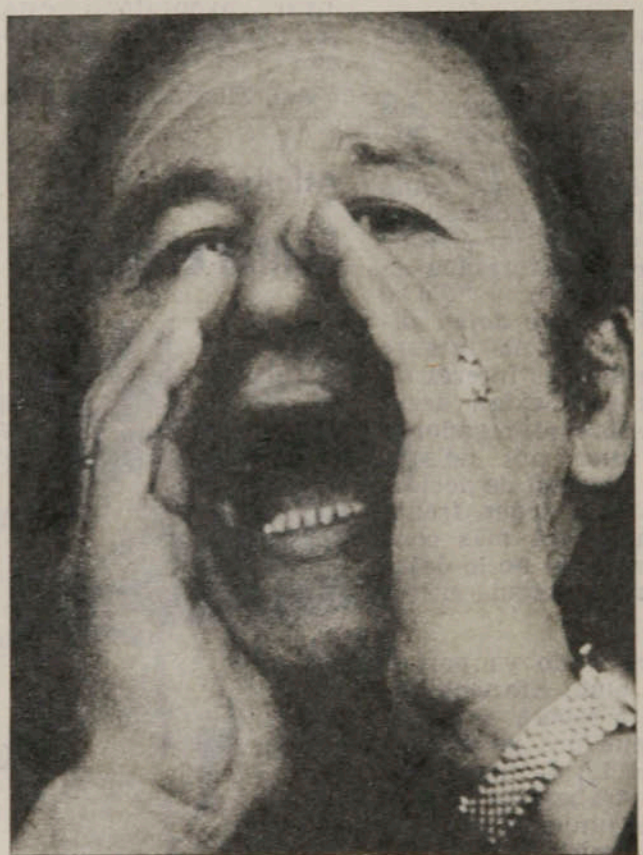



Reinoso-Lorenzo:

Las cosas a la tremenda

Cuando Boca Juniors derrotó por tres a cero en La Bombonera al América de México todos dieron por seguro que el cuadro argentino se llevaría la Copa Intercontinental de Clubes, que tradicionalmente ha enfrentado a mexicanos con uruguayos y argentinos, con triunfos de estos últimos. Así también lo entendió Juan Carlos Lorenzo, el entrenador de Boca, quien tuvo palabras despreciativas hacia la calidad futbolística del rival. El que recogió el guante fue justamente el chileno Carlos Reinoso, que en ese encuentro no pudo actuar por venir saliendo de una etapa de convalecencia, luego de una operación a las rodillas.

En el encuentro de revancha en Ciudad de México el América vengó la derrota anterior, imponiéndose por uno a cero, con gol de Reinoso. Allí fue el chileno quien, aprovechando la ocasión, se lanzó primero al ataque. Pero Lorenzo no le fue en zaga y el intercambio de palabras fue, a juicio de los testigos, bastante duro.

Pero el asunto no terminaba aún, porque ambos equipos debían jugar un tercer encuentro, definitorio, en la misma capital azteca —a pedido de los argentinos, para no incurrir en mayores gastos— y que auguraba un choque espectacular.

Y desde un comienzo el encuentro tomó un cariz violento. Los golpes y los insultos proliferaron. El árbitro, el norteamericano Gino de Hipólito, debió expulsar a Salinas de Boca y Rergis del América por actitudes antideportivas. A los 5 minutos de iniciado el match Boca se colocó en ventaja por intermedio de Pavón, estableciendo luego un esquema netamente defensivo. El América porfió hasta conseguir el empate. La igualdad, que favorecía a los argentinos por gol average, pareció ser el marcador definitivo hasta que Reinoso, faltando segundos para el término del cotejo, vulneró la valla de Gatti con soberbio lanzamiento libre.

Por cierto que lo primero que hizo Reinoso fue "dedicarle" el gol y el triunfo de su cuadro al entrenador rival, Lorenzo. Este último tomó el asunto tan seriamente que declaró al partir que hará todo lo posible para hacer que los argentinos repudien a la selección mexicana durante el Mundial a realizarse en su país y que él se encargará personalmente de hacer que Carlos Reinoso —si asiste al Argentina '78— no salga vivo de allí.

Colo Colo:

Un cumpleaños de inquietud

El 53.º aniversario de Colo Colo ha sido celebrado con diversos actos, todos de alguna manera ligados en el espíritu a la institución que naciera un 19 de abril de 1925. Aquella vez una escisión de Magallanes generó un club nun-

ca ajeno a la mística. El mismo David Arellano, su primer capitán, lo reseñó a su tiempo: **"Colo Colo es para nosotros más que un nombre, es un lazo de indestructible unión".**

Los años hicieron de Colo Colo un núcleo popular, identificado con las multitudes y la jerarquía deportiva. Hoy, no obstante, este nuevo cumpleaños pilla al club en una etapa distinta, que aún no supera el marco experimental.

A partir de 1976, impera en Colo Colo una conducción directiva distinta, no generada en las bases, cuyos resultados concretos son todavía una promesa. A principios del año pasado, el grupo económico que tenía a Luis Alberto Simián como cabeza visible en Colo Colo realizó una gran inversión tendiente a conseguir una gran campaña y, circunstancialmente, los ingresos que permitieran un financiamiento. No se alcanzaron ninguno de los dos objetivos, y hoy, ya se comprende que las expectativas habían viajado demasiado alto.

Pero la esencia de Colo Colo es la que, diluida en el tiempo, parece hoy necesariamente rescatable. Porque manteniendo su popularidad, Colo Colo no puede restituir en las cifras la efectividad de ese apoyo. Si siempre fue difícil para el hincha aceptar a jugadores que venían de otros clubes, en la actualidad, por esa vía la identificación es nula. Con una notoria mayoría de "foráneos", el único argumento que destruye realmente el rezago romántico es el de los resultados, y a la espera de ellos, el aficionado regatea su respaldo.

Y es que cabalmente nunca la presunta eficiencia administrativa podrá en Colo Colo desplazar al peso de la tradición. Por eso, el directorio actual, con Gustavo Palacios de timón visible, ha visto incrementada su responsabilidad. En Colo Colo no basta la orientación fría y ejecutiva; hace falta también, rendirle tributo constante a su historia, no exenta de pasión...

Automovilismo:

Una visita y un Rally

Aprovechó la escala en su viaje a Melbourne, donde participará en el Congreso de Primavera de la Federación Internacional del Automóvil, para permanecer unos días en Santiago y estrechar lazos con los directivos de la Federación Chilena de Automovilismo.

Antiguo volante de Porsche, participante en importantes pruebas europeas y poseedor del récord de velocidad para los 10 kilómetros y las diez millas partiendo desde cero, el barón Huschke Von Hanstein es ahora el vicepresidente de la Comisión Deportiva de la FIA y a la vez ocupa un alto cargo directivo en la Porsche.

Contó que a su marca no le interesa actualmente participar en Fórmula Uno, a pesar de que siempre participó en grandes pruebas, por cuanto estaba abocada principalmente a producir automóviles para categorías en que pudieran participar mayor cantidad de aficionados. También adelantó tópicos que se tratarán en el Congreso de Melbourne, refiriéndose en especial al que se supone que será uno de los más discutidos: mayor libertad para la Comisión Deportiva, que controla todo el deporte mecánico.

—*Esto se conseguirá* —manifestó—, *pero por ningún motivo saldrán del alero de la FIA.*

En su breve estada, el barón Von Hanstein conoció algunos talleres donde se preparan máquinas de competencia. Se mostró entusiasmado con las de Fórmula Cuatro: consideró que eran los autos más adecuados para efectuar competencias a nivel sudamericano.



● **Barón Von Hanstein: Con dirigente Oscar Andrade.**

Listo el Rally

Otra visita reciente e importante fue la de Nolberto Pauletti, dirigente argentino encargado de recorrer el trazado del Rally de la América del Sur, en homenaje al Mundial de Fútbol, en el que los participantes recorrerán 30 mil kilómetros. Todo Chile es parte de la prueba: el 14 de septiembre estarán los primeros coches ingresando por Arica y tres días después estarán saliendo los últimos por el sur.

—*Nuestra intención* —señaló Pauletti— *es que esta prueba pertenezca a Sudamérica. Ahora será Argentina el punto de partida y de arribo. Pero en el futuro pueden ser otros países.*

—¿Qué caminos recorrerá por Chile?

—*Entrará por Arica para seguir hasta Chañaral, donde se internará hasta Copiapó. Después tomará la Panamericana hasta Villarrica, donde seguirá por caminos cordilleranos hasta salir por el paso de Puyehue. Finalmente habrá otro tramo en Chile: entre Ushuaia y Punta Arenas.*

Las inscripciones estarán abiertas hasta el 30 de mayo y participará un máximo de 150 vehículos. El reglamento establece un máximo de tres tripulantes. La prueba se iniciará el 17 de

SOCIEDAD PRO-AYUDA AL NIÑO LISIADO

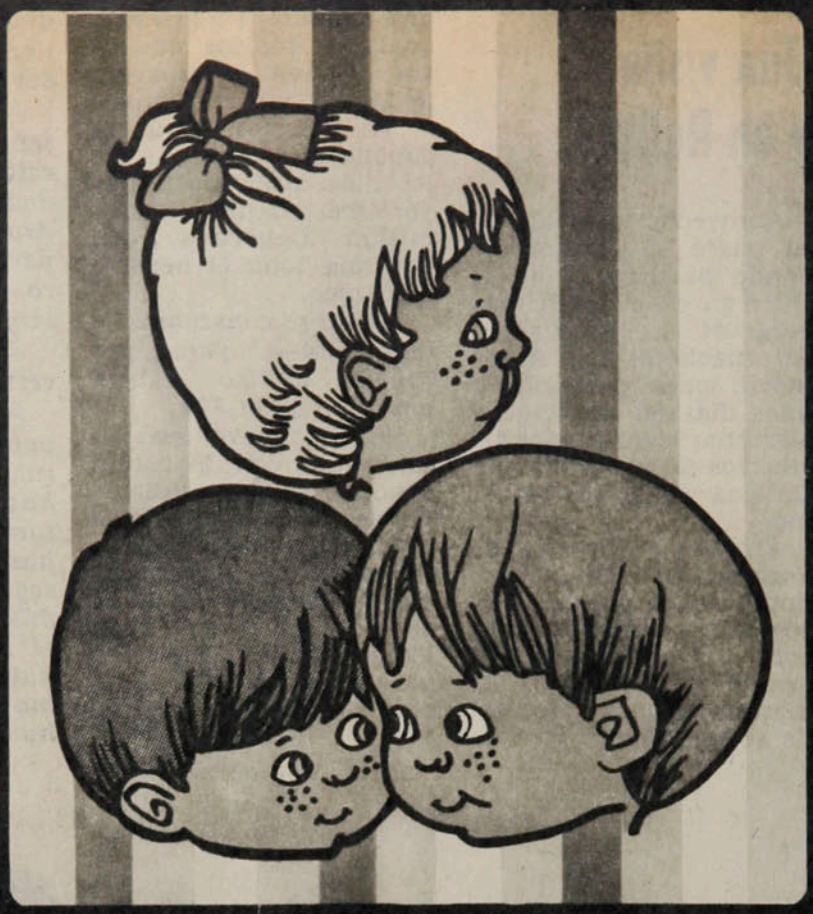

con un vigésimo

Polla

le hará millonario

7 MILLONES al vigésimo

$2.000.000. al vigésimo

4 premios de $500.000. 10 premios de $200.000.

TODOS AL VIGESIMO

background3988

Una visita...

agosto y finalizará el 24 de septiembre.

—*Se calcula en un veinte por ciento el porcentaje de pilotos que completarán la prueba* — señaló Pauletti, adelantando las dificultades del Rally.

A pesar de todo, encontró bastante interés en Chile: son muchos los que desean participar. De hecho, ya hay equipos. Jorge Bravo, Jorge Aybar y Roberto Iglesias formaron uno; Enrique Levalle, Eduardo Aguirre y Hugo Saavedra, otro; Sergio Vera y Patricio Escudero esperaban al tercer piloto; los osorninos Hugo Prams y Humberto Hans también buscaban al tercer integrante.

GILBERTO VILLARROEL.

Registro

No fue nada

Estaba esquiando —una de sus diversiones favoritas— en los alrededores de Sant'Anton, en los alpes austríacos. Resbaló en la nieve, se apoyó en su mano derecha y salió con luxación del dedo pulgar.

La noticia corrió como un reguero: Niki Lauda no podrá participar en los grandes premios de España —en el circuito de Jarama— ni el de Mónaco —en las calles de Montecarlo—. El departamento de relaciones públicas de la Parmalat-Racing, sin embargo, desmintió el rumor y aseguró que el campeón del mundo estará en las pistas española y monegasca los días señalados, 19 de este mes y 7 del próximo.

No fue por el penal

Iba a servir un tiro penal. De pronto sonaron los disparos. Y el ejecutante cayó al piso. Tenía cinco balas incrustadas en una pierna, afortunadamente ninguna le produjo herida de gravedad.

Fue en Britania, al interior del Estado de Goias, Brasil, cuando se jugaba un partido entre el equipo local y el Aruana. Enio Francisco dos Santos fue el encargado de servir la falta con que se había sancionado al visitante. Y entonces, el soldado de la policía militar de la localidad, Joao Valdecy, le disparó con su arma de servicio.

No fue la reacción de un hincha enfurecido. Enio Francisco dos Santos es el alcalde de la ciudad y horas antes del partido había censurado públicamente al soldado Valdecy, que se estaba comportando de manera inconveniente...

Buscando roce

Su situación ante la FIFA no está clara, pero sus contactos con el fútbol occidental —y afiliado— parecen ser un preludio de un pronto entendimiento. Mañana debe llegar a Lima la selección de China Popular para presentarse el domingo en Arequipa ante el Melgar. Posteriormente jugará en Chiclayo con el Juan Aurich, y en seguida, en Junín de los Andes, con el Deportivo Junín, los tres equipos de Primera División del fútbol peruano. Los chinos deben terminar su serie en la capital con un partido ante la selección del Perú o —si los resultados anteriores no lo aconsejaran— ante un combinado limeño.

Por unos dólares más...

Que, se dice, son muchos. Además de los dos y medio millones que cobra por año de actuación en el Cosmos, Franz Beckenbauer firmará contrato con American Express, firma de productos de cosméticos y otros artículos de belleza, para que los promocione.

También la Toyota, la casa japonesa de automóviles, está interesada en que el ex "Kaiser" del fútbol alemán sea el principal propagandista de la marca, naturalmente que con otra porrada de millones de por medio.

En cuanto a cábalas...

...no hay nada escrito. En España se puso de moda entre los futbolistas "plantar ajos" al entrar a la cancha. Rubén Cano atribuye el éxito que él personalmente y su club, el Atlético de Madrid, tuvieron el año pasado —el Atlético fue el campeón de Liga— al riguroso cumplimiento de la cábala de los ajos.



Franz Beckenbauer.



Niki Lauda.

Para la actual temporada, sin embargo, no le ha servido. Cano recordó la benéfica influencia de la martingala y enterró una cabeza de ajo tras el arco del Brujas, el equipo belga con el que disputó la semifinal de la Copa Europea. Pero en ese mismo arco Marcial erró un penal y a él se le fue un gol que habría podido valer la clasificación...

Arquero-escritor

Fue 65 veces internacional checoslovaco. Su primer partido en la selección lo jugó en Maracaná, en 1966, en un amistoso con Brasil. El primer gol que le hicieron se lo hizo Pelé. Tuvo brillante actuación en la Copa del Mundo de México, cuatro años más tarde. El último gol como guardavallas del equipo nacional de Checoslovaquia se lo marcó el alemán Holzbein, a fines del año pasado.

Pero Ivo Viktor no volverá a jugar. En un partido de su club, el Dukla, de Praga, sufrió una lesión a la pierna derecha, que en definitiva determinó su abandono del fútbol. Viktor acaba de publicar un libro titulado "Mi jersey número 1", de gran aceptación en su país.

Arturo Yáñez:

TRABAJADOR DE LA TIERRA



Y AVENTURERO DEL FUTBOL

Juan Silva



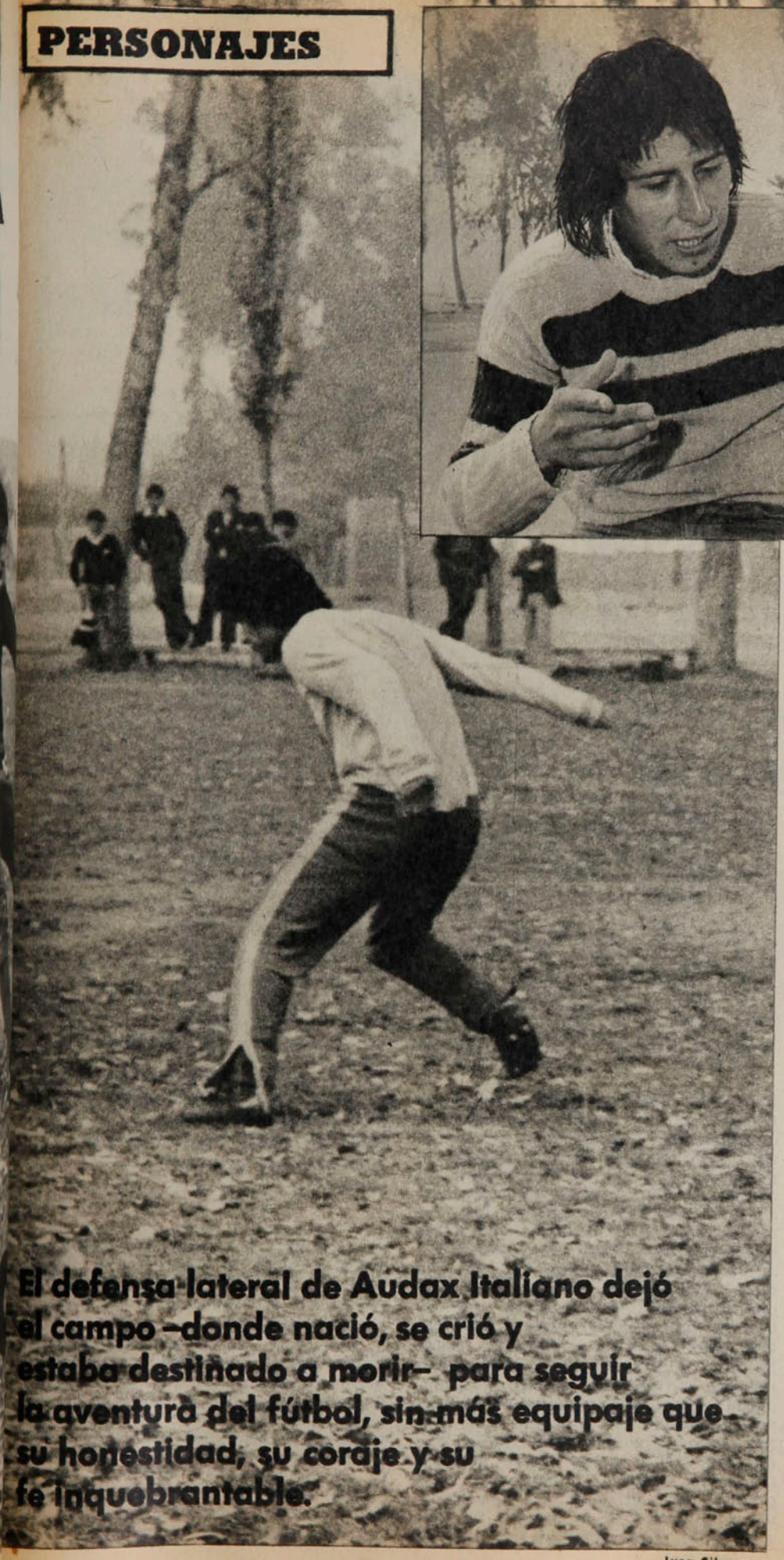

El defensa lateral de Audax Italiano dejó el campo –donde nació, se crió y estaba destinado a morir– para seguir la aventura del fútbol, sin más equipaje que su honestidad, su coraje y su fe inquebrantable.

Juan Silva

● **"Antes nunca había hecho goles. Ahora ya llevo dos. Uno frente a Santiago Morning y otro ante Rangers."**

Le gustaba respirar el aire húmedo de las madrugadas campesinas, oír el canto alegre de los pajarillos saludando la mañana, el rumor del viento entre los árboles, bañarse en el río, sentir el sol amigo sobre la espalda encorvada hacia el surco. Dejar la lluvia correr por la cara, soñar con otros caminos y otros cielos tan azules como aquél. Saborear la fruta madura y fresca y aspirar el aroma picante de las empanadas caseras. Y esos partidos de fútbol, sin zapatos, donde las piernas fortalecidas por las largas caminatas se recreaban tras la pelota de cuero, amiga de los domingos, recuerdo de la semana. Allí los sueños cobraban nuevas vivencias, buscando otros horizontes. Pero eran sólo sueños, lo sabía. Total, había nacido en el campo, se había criado entre potreros y sembrados, y su destino era morir abrazado a la tierra, como su abuelo, como el padre del abuelo, como tantos otros.

Pero a veces la vida depara grandes sorpresas. Y un día vino el dueño del fundo donde trabajaba la familia y se lo llevó a la capital. Quince años son pocos para enfrentarse a la gran ciudad, pero desde pequeño su padre lo había formado en la disciplina del trabajo, del esfuerzo sin desmayos, en la fortaleza del espíritu afirmado en una honestidad a toda prueba. Para ganarle a la incomprensión, para derrotar a los malintencionados, para no caer en la nostalgia se necesita temple, coraje. Sus sueños comenzaban a cumplirse, es-

Trabajador de la . . .

taba en un club profesional. Donde jamás pensó que podría llegar. Pero ahí estaba, con aquellos jugadores a quienes admiró tiempo atrás y que ahora compartían con él las mismas responsabilidades. Vaya que era algo importante para aquel que vino de tan lejos, dejando la tierra por la aventura incomparable del fútbol.

"En Audax Italiano estaban formando un equipo joven y Enrico Michelini, el dueño del fundo donde trabajaba la familia allá en Población, al interior de Santa Cruz, en la provincia de Colchagua, era también el administrador del casino del club. Yo tenía quince años y entre los muchachos de mi pueblo quizás destacara, pero acá era otra cosa. Mas yo quería llegar y no cabía desmayar a última hora. Sabía que todo dependía de mi propio esfuerzo y así logré imponerme poco a poco."

Arturo Yáñez tiene recién veinte años y desde la temporada anterior hay una camiseta para él en la formación de Audax Italiano. Primero fue como defensa lateral derecho. Ahora lo han ubicado a la izquierda, pero al fin y al cabo es lo mismo. Lo importante es estar allí, para responderle a su padre y a quien tuvo confianza en sus medios y lo trajo a Santiago.

"Don Enrico se hizo cargo de mis gastos durante dos años. Yo vivía con una hermana casada en Maipú. Sigo donde mismo, pero ahora son dos las hermanas que están aquí. Los demás (tiene catorce hermanos) *viven todos en Argentina, en un lugar llamado Costa de Araujo, al interior de Mendoza."*

Al comienzo, claro, le pareció estar en otro mundo. Allá en Población era alguien en las pichangas domingueras. En Audax, sólo otro muchachito que comenzaba a abrirse camino en el profesionalismo.

"El cambio me afectó bastante, pero no lo suficiente como para asustarme. Es difícil imaginarse lo que sentía al lado de hombres como Jorge Toro, por ejemplo, un verdadero ídolo no sólo para mí, sino que para muchos jóvenes que han seguido su trayectoria. Gente a quien admiré allá en Población y que de pronto se transforman en compañeros. Con sólo estar allí, ya era feliz."

Su padre nunca pensó que Arturo pudiera llegar a ser futbolista profesional. Quizás tampoco el fútbol fue para él algo de tan grande importancia. Era más prioritario el trabajo en los sembrados, la preocupación por la cosecha, la lluvia y el sol. Y tal vez sea por eso que hoy se ha transformado, a la distancia, en un hincha furibundo de Audax Italiano y, en especial, de su hijo.

"Mire, mi padre siempre trabajó duro. Allá en Población uno vive aislado del mundo y el único futuro es trabajar la tierra. El viejo nunca se avergonzó de lo que hacía; al contrario, es un orgullo para él y también para nosotros ser un trabajador del campo. Desde los ocho años se acercó a la tierra para sacarle los frutos, el pan para sus hijos. Me decía que él no tenía nada, pero que la vida le había dado como riqueza una mujer esforzada y catorce hijos. Ese era su capital. Me hablaba que en la vida hay que ser honesto por sobre todas las cosas y trabajar firme. El que quiere triunfar debe sacrificarse, porque eso siempre recompensa. Ahora me doy cuenta lo buenos que eran sus consejos, que quizás antes no valoré como debía. Por eso me alegra poder darle una satisfacción, aunque pequeña, pero grande para él. Allá en Argentina, los domingos toda la familia se pega a la radio para escuchar los partidos del Audax. Y cuando perdemos, el viejo se pone de malhumor y obliga a mis hermanos a trabajar en la finca, en día domingo, como un castigo. ¡Qué fanatismo!"

Juan Silva



"Hay que estar consciente de lo que a uno le falta. Por eso todos los días debo aprender algo de lo que me enseñan si quiero llegar."

Sus comienzos de delantero allá en Población e incluso en los primeros meses en Audax Italiano ya han quedado atrás. Ahora el imperio de las circunstancias lo hizo marcador lateral, un puesto menospreciado antes y que cobra una importancia evidente en los esquemas actuales.

"La mitad del año 1976 lo jugué como puntero izquierdo. Pero por entonces hacían falta los marcadores y



La ficha

Nombre: Arturo José Yáñez Guerrero.
Edad: 20 años, nació el 21 de mayo de 1957, en Población, al interior de Santa Cruz, en la Provincia de Colchagua.
Estatura: 1.70 m.
Peso: 63 Kg.
Soltero.

Se inició en el club "La Unión", de Población, en 1969. En 1972 ingresó al "Estrella Cic", de Maipú. En 1973 fue incorporado a la reserva de Audax Italiano, debutando en la última fecha del torneo de Ascenso de 1975, frente a Iberia.

Tiene contrato como aficionado en Audax Italiano hasta diciembre de este año.

Juan Silva



● "Con Aravena y Antonio Vargas trabajé mucho en el juego aéreo, que es lo que más me cuesta. Realmente no sé cabecear, aunque de todas maneras voy a todos los saltos."

como yo estaba recién empezando era fácil servir de experimento. 'Clavito' Godoy me hizo marcador por necesidad y así fue que el año pasado jugué —reafirmado por Orlando Aravena— toda la temporada como 'dos'. Ahora me han vuelto a la izquierda y como voluntad no me falta, ahí estoy. Claro que me costó acostumbrarme de nuevo a cambiar de perfil, de pierna de apoyo, pero poco a poco me voy acercando al nivel que espera Armando Tobar. Ya le tomé el gusto al puesto y lo encuentro lindo. No, no le tengo miedo a ningún puntero, por muy hábil que sea. Para mí es un rival que me viene a robar mi plata y eso no puede ser. Con mi voluntad, con lo que me han enseñado, no me asusto ante nadie. Hay de todo entre los punteros. Unos, como Juan Carlos Orellana, que son bien hombres para jugar, que reciben y dan sin chistar. Otros, como Pedro Pinto y Miranda, son apocadores, insultan. O como Ceballos, que lloran por cualquier cosa. Mientras más me hablan y me insultan, más ganas me dan de ganárselas todas. Y les recomiendo que no sacan nada con humillarme, no me asustan. En la cancha se ve quién puede más. Por eso me gustó lo que dijo Roselli el otro día. En una disputa por una pelota le entré firme y él justo me la desvió y recibió el golpe, no muy fuerte, pero sí notorio. Se lesionó al desgarrarse de la otra pierna. Y entonces llegaron los periodistas y criticaron mi acción, que yo lo había lesionado y todo eso. Pero Roselli les dijo que estaban equivocados, que el golpe no había sido nada y que él se había desgarrado al intentar el dribbling. Ese es hombre. No los gallinas que esconden sus fracasos culpando al rival."

Al analizar sus pretensiones, lo primero es responderle a la gente de Audax, que siempre lo trató como un hombre grande, que le enseñó a manejarse en el grupo heterogéneo del mundo del fútbol. Para ellos hay agradecimiento, pero también cierto resquemor.

"Ya demostré que soy capaz, entonces debo ver cómo asegurar mi porvenir. La vida del futbolista es cara, porque debe pensar en una alimentación especial que le permita rendir lo que se espera de él y también debe vestirse adecuadamente, porque en cualquier parte es un representante del club. En Audax no se le entrega al que se crió en sus filas lo que le correspondería. Claro que otros jugadores me han dicho que en todas partes es igual. Eso considero que no puede ser. Uno debe pensar en el futuro para cuando se termine el fútbol. El cariño, aunque importante, no lo es todo."

● "Quiero responder a la gente de Audax como primera medida. Luego, pensar en otras cosas, como asegurar el futuro y firmar por otras instituciones grandes, aunque este club también lo es."

Sergio Mardones



Le gusta respirar el aire húmedo de las mañanas allá en La Florida, cuando va a entrenar. Y escuchar los cantos de los pájaros que le recuerdan el río, el viento entre los árboles, la lluvia y el sol. Le gusta oír el murmullo de la multitud en el estadio, recibir el abrazo de sus compañeros. Ya no son sueños, son promisorias realidades. Y algún día morirá abrazado a la tierra. Como el abuelo, como el padre del abuelo. Como tantos otros.

SERGIO JEREZ.

DIGANOS

Reaparición

Señor Director:

Agradable sorpresa nos tenía reservada ESTADIO con la edición número 1.808. Me refiero a la reaparición de la firma de Edgardo Marín en la revista. No podía ser que la "mejor pluma" —y que me perdonen los demás— de ESTADIO fuera a desaparecer de la revista. Congratulaciones por esta "reconquista", cuya ausencia se estaba dejando sentir. Ahora falta sólo que el prestigioso cronista nos brinde algo más que su "columna" (¿así se llama?) en una página. Los artículos de fondo de Edgardo Marín han prestigiado no sólo a ESTADIO, sino al periodismo nacional.

En nombre de muchos lectores, reitero a Ud. las felicitaciones por esta feliz determinación.

Saluda Atte. a Ud. su S. S.,

CARLOS A.
CORTINEZ S.
Recreo, Viña del Mar.

Cómo nació el Esquí

Señor Director:

Soy muy aficionado al esquí —lo practico todos los años en Farellones—, y en charlas de refugios tocamos todos los temas relacionados con este hermoso deporte, que desgraciadamente los chilenos no practicamos con la intensidad que se debiera, dadas las facilidades que hay para hacerlo.

Como está próxima la temporada, me he atrevido a pedirle me ilustre sobre los orígenes del esquí, lo que será un lindo tema de conversación en el primer encuentro que tengamos.

Por las respuestas que Uds. han dado a otros lectores, sobre temas similares, confío en que en sus archivos tengan algo al respecto y no le sea muy molesto acceder a mi petición.

Le queda sinceramente agradecido,

MANUEL JESUS
PEREIRA F.
Santiago.

***** El esquí —ski, nombre original, de origen noruego— es antiquísimo; primitivamente se empleaba como medio de transporte en regiones donde la nieve no permitía otro. Los escandinavos (noruegos, suecos, finlandeses) fueron los primeros en adoptarlo. En el Museo Herdinska, de Estocolmo, hay unos esquís encontrados en un pantano al norte del país, cuya antigüedad se estima en 4 mil años. La mitología noruega cita el uso de los esquís en relación con los dioses Ullr y Skadi.**

La historia dice que el año 1200, el rey Sverre, de Noruega, utilizó a esquiadores, en una guerra, para hacer reconocimientos de los campos de batalla. Lo mismo hicieron finlandeses, rusos, polacos y suecos, en adelante.

La primera competencia conocida fue una carrera a Ianglauf, disputada en Noruega en 1850, a campo traviesa. En 1860 la familia real noruega reconoció como deporte la prática del esquí y se organizaron competencias de saltos.

Fueron los inmigrantes escandinavos los que introdujeron la especialidad en otros países. El uso de los esquís llegó a Estados Unidos y Canadá alrededor de 1850, en 1855 los conocieron en Australia. Las primeras competencias deportivas en USA se realizaron en California en 1860.

Impaciencia rancagüina

Señor Director:

Los rancagüinos nos habíamos hecho muchas ilusiones con O'Higgins. Por consejos del señor Santibáñez, nuevo entrenador, se batió un verdadero récord de contrata-

Campeones del Mundo

Señor Director:

Recurro a Uds. para que se sirvan informar sobre cuántos campeones mundiales de boxeo están reconocidos en la actualidad, y si además de la Asociación y del Consejo hay algún otro organismo que otorgue títulos.

Le agradeceré su respuesta en la sección Díganos de la revista.

Saluda Atte. a Ud.,

MARIO SALAS F.
Concepción.

***** Sólo el Consejo Mundial de Boxeo, con sede en México, y la Asociación Mundial, con sede en Panamá, acuerdan títulos del mundo. No se sabe el origen ni la base de esta prerrogativa.**

Estos son los campeones actualmente reconocidos:

CATEGORIA	CONSEJO	ASOCIACION
Minimosca	Freddie Castillo (México)	Yoko Gushiken (Japón)
Mosca	Miguel Canto (México)	Gustavo Espadas (México)
Gallo	Carlos Zárate (México)	Jorge Luján (Panamá)
Pluma junior	Wilfredo Gómez (P. Rico)	Soo Hwan Hong (Corea del Sur)
Pluma	Danny López (USA)	Cecilio Lastra (España)
Liviano junior	Alexis Argüello (Nicaragua)	Samuel Serrano (P. Rico)
Liviano	Roberto Durán (Panamá)	Roberto Durán (Panamá)
Medfomediano Lig.	Sanseak Muangsuring (Tailand)	Antonio Cervantes (Colombia)
Mediomediano	Carlos Palomino (USA)	José Pipino Cuevas (México)
Mediano ligero	Rocky Mattioli (Italia)	Eddie Gazo (Nicaragua)
Mediano	Rodrigo Valdés (Colombia)	Rodrigo Valdés (Colombia)
Mediopesado	Mate Parlov (Yugoslavia)	Víctor Galíndez (Argentina)
Pesado	Ken Norton (USA)	León Spinks (USA)

SUSCRIPCIONES

Los valores de las suscripciones anuales y semestrales son los siguientes:
PARA EL PAIS: $ 1.500 y $ 750. EXTERIOR: Sudamérica: US$ 60 y US$ 35; Centroamérica y América
NOTA: Toda la correspondencia de ESTADIO es certificada y su valor está incluido en el precio.
Su suscripción debe pedirla a: Revista ESTADIO, Avenida Santa María 076 (o Casilla 69-D), Santiago-Chile.
del Norte: US$ 70 y US$ 40; Estados Unidos: US$ 88 y US$ 45; España US$ 80 y US$ 45;
resto de Europa: US$ 85 y US$ 52; Africa: US$ 110 y US$ 60; Australia: US$ 150 y US$ 80.

ciones. Vinieron jugadores de casi todos los clubes, que aseguraban la formación de un equipo "imbatible" y que daría gran espectáculo.

La realidad, sin embargo, ha sido diferente. Estamos temiendo que suceda lo mismo que años atrás, cuando antes del campeonato llegó a decirse que había campeón antes de que se empezara a jugar, o algo así.

Después de expresarle mi inquietud personal y de muchos hinchas "celestes", le pido que me recuerde cuál fue exactamente la formación de ese equipo de estrellas, en qué año y cuál fue su colocación final en la tabla.

Sin otro particular, se despide de Ud. saludándolo respetuosamente,

ORLANDO JOFRE G.
Rancagua.

***** No sea Ud. impaciente. Déle tiempo a este equipo, cuya actuación en el campeonato, por lo demás, no es desalentadora.**

Una formación tipo del O'Higgins de 1960 —que fue cuando formó "el equipo espectáculo"— era con Ricardo Storch en el arco; Damián Rodríguez, Federico Vairo, Aldo Droguett, en la zaga; Roberto Rodríguez y Omar Pozo, en el medio campo; Jaime Salamanca, Jorge Robledo, René Meléndez, Benito Ríos y Jaime Ramírez, en el ataque.

Ese año, O'Higgins terminó 7.º, con 25 puntos.



● **Hernán Fernández: después de cuatro años de inactividad, volvió para jugar cinco partidos en el arco de Unión Española, en un momento de apuro.**

Y el "Nano" volvió

Señor Director:

Para decidir una discusión, ruego a Ud. se sirva darme la siguiente información: ¿es efectivo que Hernán Fernández, después de estar algunos años retirado del fútbol, volvió a jugar en el arco de Unión Española? ¿Cuánto tiempo más jugó?

En espera de su respuesta en la revista, queda de Ud. Atto. S. S.,

ENRIQUE PALACIOS V.
Santiago.

***** Efectivamente. En el campeonato de 1957, Unión Española se quedó sin arquero cuando se lesionó Francisco Nitsche. El Dr. Carlos Noriega, que presidía el fútbol del club, le pidió a Fernández que volviera. Y el gran arquero de los años 40, después de 4 años sin jugar, reapareció el 30 de junio, ante Colo Colo, en un partido que los rojos ganaron 2 a 1. Como anecdótico, recordemos que poco antes había reaparecido en el arco albo, Sergio Livingstone, y que ambos se encontraron frente a frente esa tarde, en el Estadio Nacional. Jugó cinco partidos, de los que la Unión ganó tres y perdió dos.**

estadio

Edición 1.810.

Miércoles 19 de abril de 1978.

Fundación: 12 de septiembre de 1941.

Avenida Santa María 076. Teléfono 779522.

DIRECTOR: Antonino Vera.

JEFE INFORMACIONES: Julio Salviat.

REDACTORES: Igor Ochoa, Sergio Jerez.

COLABORADORES: Renato González, Juan Aguad, Carlos Ramírez, Gilberto Villarroel.

COLUMNISTAS: Julio Martínez, Edgardo Marín, Carlos Guerrero.

FOTOGRAFIA: Oscar Lagos, Sergio Mardones, Juan Silva.

DIAGRAMACION: César Boasi.

PORTADA: Alejandro Montenegro.

DOCUMENTACION: Carlos Barahona.

ESTADISTICAS: Sergio Díaz.

DIBUJOS: Hernán Vidal (Hervi).

CORRESPONSALES EN EL PAIS: Homero Avila (Antofagasta), Mario Meza (Norte Chico), Gonzalo Gutiérrez (Valparaíso), Rodolfo Muñoz (Rancagua), Mario Landa (Chillán), Carlos Vergara y Carlos Alarcón (Concepción) y Hernán Osses (Temuco).

CORRESPONSALES EN EL EXTRANJERO: Raúl H. Leppé (Buenos Aires), Alfonso Rospigliossi (Lima), Ricardo Lombardo (Montevideo), René Durney (Quito), Sergio Ried (Miami), Enrique Renard (Nueva York). Servicio Internacional: Agencia ANSA.

REPRESENTANTE LEGAL: Rodolfo Letelier G.

IMPRESA Y EDITADA POR: Editora Gabriela Mistral.



● Vitas Gerulaitis. Actualmente el número 1 de los copadavistas.

Pese a las renuncias de Connors y Dibbs, Estados Unidos sigue teniendo el mejor equipo del mundo. Quiénes son los que vendrán en septiembre a disputar la final americana.

Copa Davis:

EL PROXIMO RIVAL

No resultó como lo pensaba la Federación chilena, pero al cabo, fue lo mismo: será el court central del Estadio Nacional el escenario de la disputa de la final americana de la Copa Davis. Los días 15, 16 y 17 de septiembre, Chile y Estados Unidos se enfrentarán por tercera vez en su historia en procura del trofeo más importante del tenis.

A cinco meses de la confrontación, todo está muy claro para Chile: el equipo debe ser el mismo que llegó a estas alturas, luego de dejar en el camino a Bolivia, Uruguay y Argentina. Pero el rival no puede decir lo mismo.

Estados Unidos, creador de la Copa Davis y ganador del trofeo en 24 de las 66 versiones (record solamente igualado por Australia), posee indiscutiblemente el mejor tenis del mundo. Diez de sus tenistas están ubicados entre los veinte primeros del ranking. Pero hay una dificultad para ellos: los fabulosos premios ofrecidos en los torneos que semanalmente se realizan en todas partes impiden que sus mejores tenistas estén dispuestos a defender a su país. Económicamente no les resulta negocio. Lo que reciben por participar en partidos de Copa Davis es notablemente inferior a lo que podrían ganar en cualquier campeonato.

Esa es la razón por la que Jimmy Connors, uno de los tres mejores del mundo en la actualidad, no participa en el equipo. Y a eso mismo se debe que Eddie Dibbs ya haya renunciado a participar.

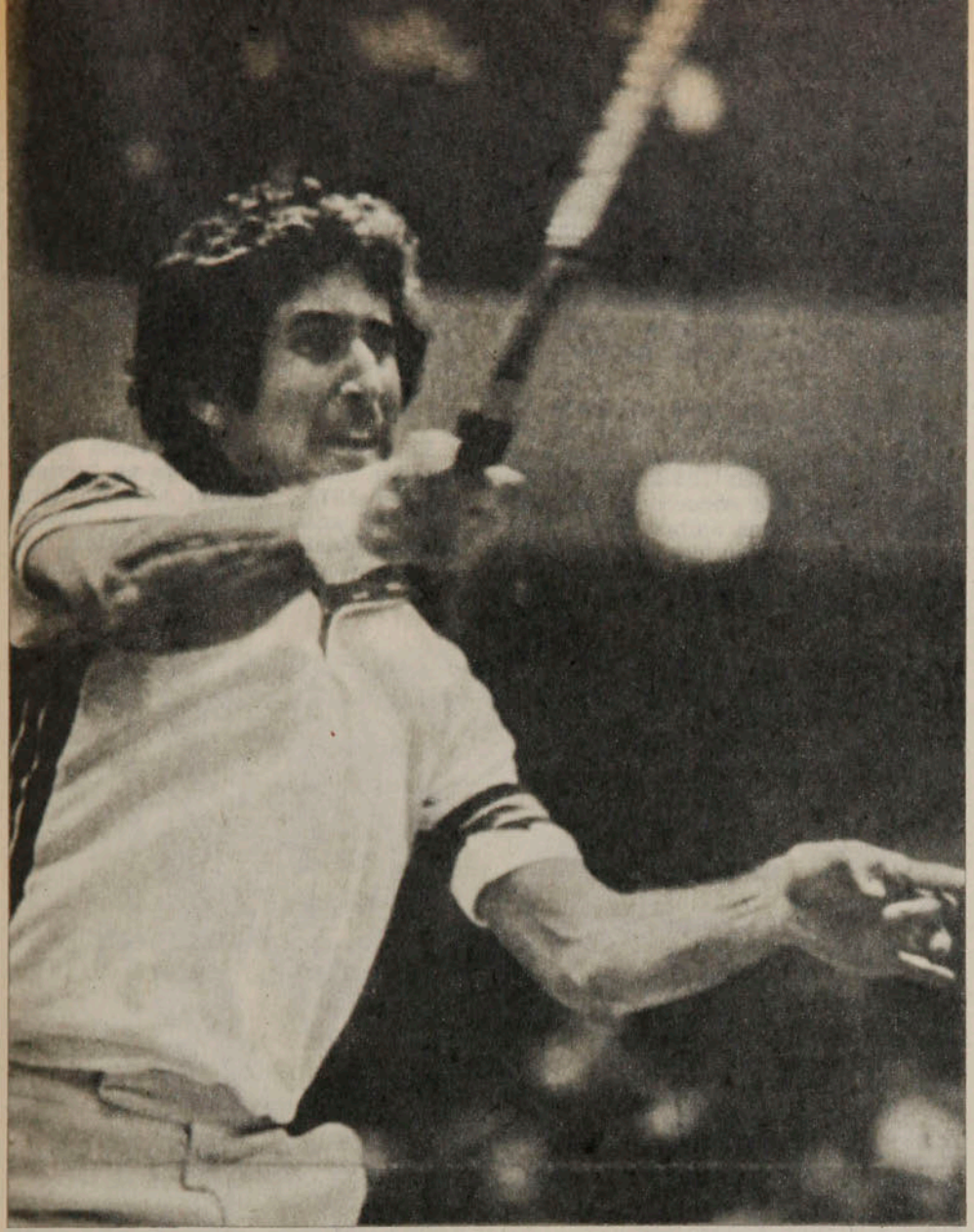

● **Brian Gottfried. Participante en el Torneo de Maestros 1977.**

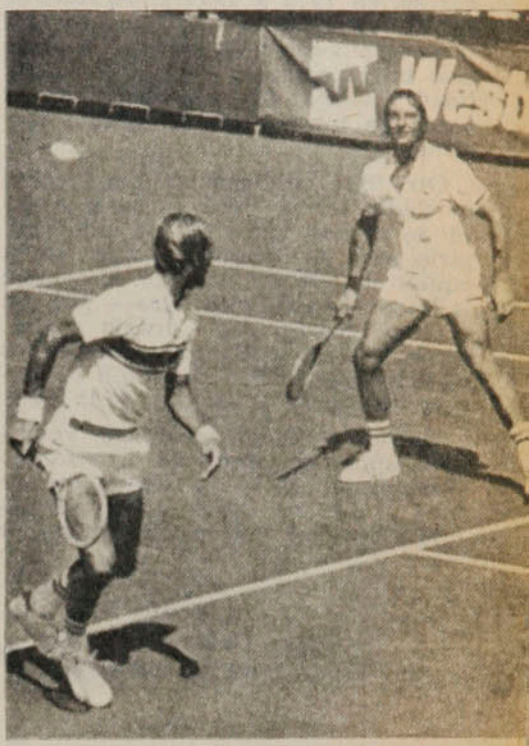

● **Smith y Lutz. Considerada la segunda pareja del mundo.**

Eso explica también el hecho paradójico de que Estados Unidos, teniendo a los mejores jugadores, no haya ganado el trofeo en los últimos seis años. Su última victoria fue en Rumania en 1972. Y desde entonces sólo una vez ha logrado ser finalista.

La historia

Sólo dos veces se han enfrentado Chile y Estados Unidos en Copa Davis. La primera, en 1972 en el Stade Français. El court del Estadio Nacional era aún un lejano proyecto. Se jugó en julio y Chile llegó a esta final americana luego de ganar la Subzona a Brasil (3-2) en Santiago. Jaime Pinto, Patricio Cornejo, Jaime Fillol, Patricio Rodríguez y Belus Prajoux constituyeron el equipo nacional. Estados Unidos vino encabezado por Stan Smith, brillante ganador por esos días del Campeonato de Wimbledon, lo que lo consignaba como el mejor tenista del momento. Lo acompañaban figuras jóvenes de gran porvenir: Harold Solomon, Tom Gorman, Eric Van Dillen, Dick Stockton y Eddie Dibbs. El triunfo de los estadounidenses fue categórico: 5-0. Smith se impuso en sets seguidos a Jaime Pinto y en cuatro sets a Patricio Cornejo. Solomon, con un juego muy extraño para la época, pero adoptado por muchos posteriormente (plantado en el fondo de la cancha, golpeando a dos manos y con envíos cargados de "top spin"), derrotó en sets seguidos a Pinto y en cinco sets a Cornejo. Y en dobles, en un hermoso encuentro, Smith y Van Dillen necesitaron el máximo de sets para derrotar a Cornejo y Fillol.

Al año siguiente se disputó el otro encuentro. Se jugó en Dallas, también en julio. Y aunque los chilenos lucharon mucho, igual cayeron categóricamente: 4-1 (el único punto se logró por no presentación de Smith ante Fillol). El equipo chileno lo formaban los mismos de la versión anterior, menos Jaime Pinto, y había ganado el derecho luego de ganar a Argentina (3-2) en Buenos Aires. Smith derrotó a Cornejo en cuatro sets y perdió con Fillol por W.O. Gorman ganó a Cornejo en sets seguidos y a Fillol en cuatro sets. Pero el doble hizo historia: Smith y Van Dillen ganaron a Fillol y Cornejo en el encuentro más largo de la historia de Copa Davis y que dejó un record difícil de batir: el segundo set favoreció a Chile por 39 a 37. El resultado final fue: 7-9, 37-39, 8-6, 6-3 y 6-1.

Chile ganó la Subzona Sudamericana en los tres años siguientes, pero la Zona Norte fue ganada en esas oportunidades por Sudáfrica. Y el año pasado, cuando Estados Unidos recuperó la supremacía en su Zona, Chile la perdió a manos de Argentina.

Los que vienen

El zurdo y explosivo Jimmy Connors, número uno actualmente en la ATP y primero también en el Grand Prix, no vendrá a Chile. Y es una lástima, pero no una sorpresa: sólo una vez jugó por su país (en 1965). Luego se distanció del organismo máximo del tenis norteamericano y no ha vuelto a jugar en Copa Davis. Ganador del último Master, vencedor de Wimbledon en 1974, ganador de Forest Hills en 1974 y 1976, de Su-

TEMAS

El próximo...

dáfrica en 1973 y 1974 y de Australia en 1974, tiene otros cientos de títulos menores a su haber. Y habría sido un espectáculo verlo con su calidad y su mal genio —además de su novia de turno— en el Estadio Nacional.

Otro que confirmó su inasistencia es Eddie Dibbs. Pero no se le echará de menos. Chile no ha sido propicio para su lucimiento: vino en el equipo de 1972 y no jugó. Y cuando lo hizo —hace unos días— fue un fracaso: perdió con Cornejo y Gildemeister, sin mostrar ninguna de las virtudes que lo han llevado a la sexta ubicación en el ranking de la ATP.

Harold Solomon cumplirá veintiséis años en Santiago (nació en Washington el 17 de septiembre de 1952). Sin no sufre alguna lesión. Tiene el puesto asegurado por ser el estadounidense que mejor se desempeña en canchas de arcilla (también llamadas de tierra batida). Jugó por su país en 1972 y 1974 y este año fue singlista titular en la confrontación con Sudáfrica y ganó sus dos partidos. Decimocuarto en el ranking de la ATP, ganador del Orange Bowl, campeón en Sudáfrica en 1975 y 1976 y ganador el año pasado de los torneos de Bruselas, Cincinatti y Nueva York, Solomon es una figura que siempre está dando espectáculo junto a los mejores del mundo.

El otro singlista que presentó Estados Unidos frente a Sudáfrica fue el neoyorquino de ascendencia griega Vitas Gerulaitis (26-7-54). El año pasado jugó dos encuentros de Copa Davis, ganándolos ambos, y mantuvo la condición de invicto el mes pasado, enfrentando a Sudáfrica. Está ranqueado tercero en la ATP, desplazando a Borg, y sexto en el Grand Prix.

Otro nombre casi seguro en el equipo norteamericano es el de Brian Gottfried, de 26 años. Fue reserva en Santiago en 1972 y titular en 1975 y 1976. Frente a los sudafricanos fue nuevamente reserva. Está en el quinto lugar del ranking y octavo en el Grand Prix. En enero participó en el Torneo de Maestros y perdió en semifinales. También ha destacado como doblista. Junto con el mexicano Raúl Ramírez constituye una de las mejores parejas del mundo.

El cuarto probable singlista es un jugador que vino a Chile en noviembre de 1973, cuando aún no tenía mayores antecedentes como jugador internacional. Es Dick Stockton, 12.º en el ranking y noveno en el Grand Prix. En su infancia ganó el Orange

Freddy MacNair.
Número 19 en el ranking de los doblistas. ●

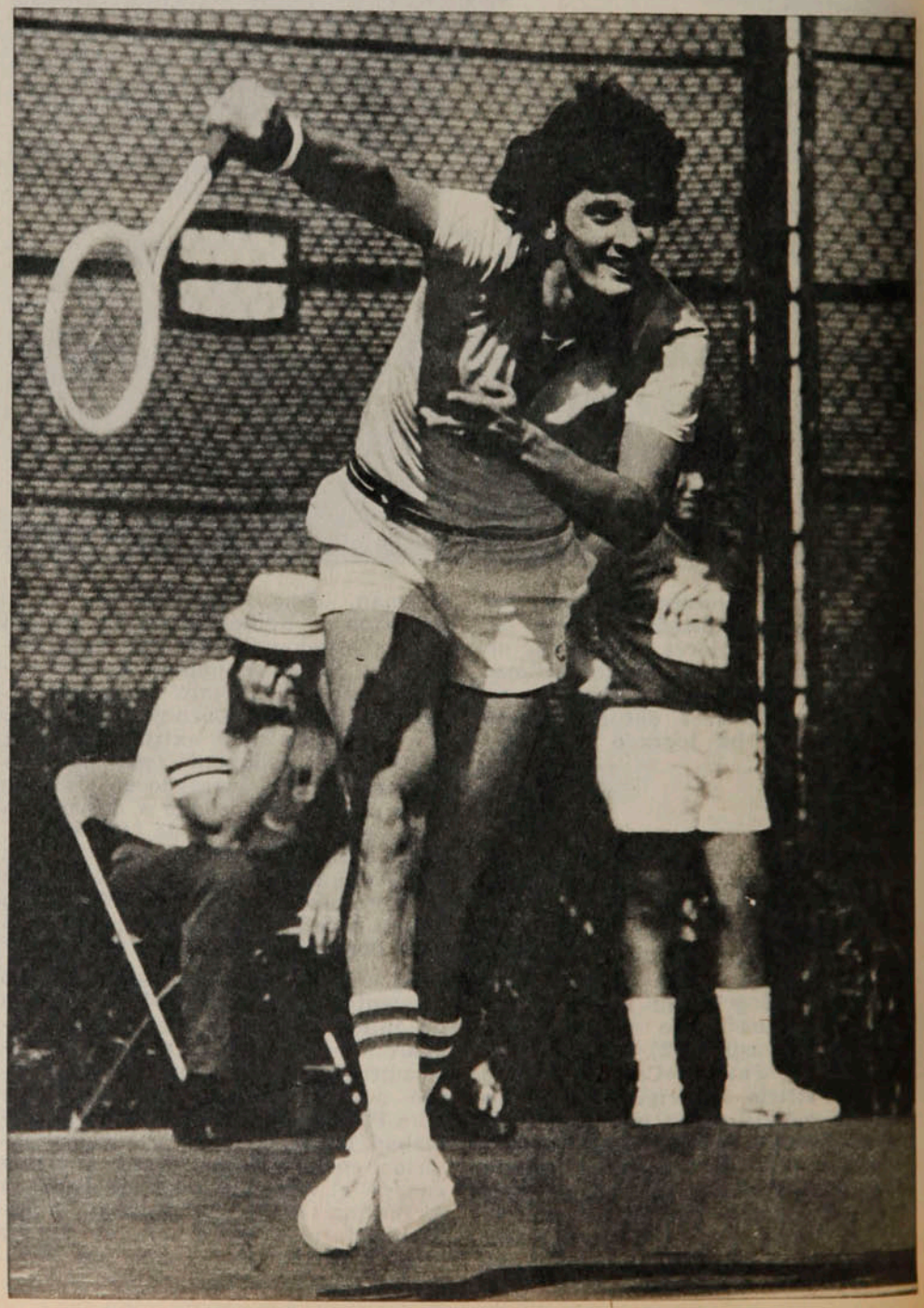

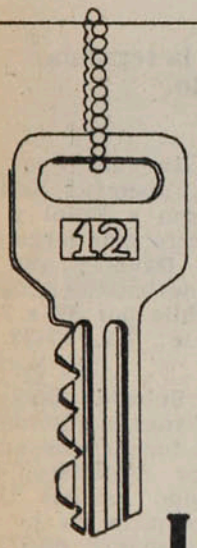

ESTA LLAVE ABRE SU COMODIDAD

HOTEL PANAMERICANO
Teatinos y Huérfanos

Bowl y ahora, a los 27 años (nació en Nueva York, el 18 de febrero de 1951), podría cumplir su quinta campaña en Copa Davis. Jugó en los años 1973, 1975, 1976 y 1977. Su campaña del año pasado fue breve, pero espectacular: ganó a Connors en Filadelfia y en Toronto. Y a Nastase en Rotterdam. Perdió la final del Torneo de Maestros en Dallas frente a Connors. Participó en muy pocos torneos de Grand Prix y eso le restó posibilidades de participar en el Torneo de Maestros del Madison Square Garden.

Los doblistas

Sólo hay un aspecto en el que Tony Trabert, el capitán, no tendrá dudas: la constitución del doble. Estados Unidos posee actualmente dos parejas de similar poderío que se vienen alternando desde 1975. Las forman Stan Smith con Bob Lutz, y Sherwood Steward con Freddy MacNair.

El veterano Smith, que en las anteriores confrontaciones con Chile era titular indiscutido en singles, forma desde hace tres años una importante pareja con Lutz. Smith (nacido en Pasadena, California, el 28 de agosto de 1946) y Bob Lutz (Lancaster, 28 de agosto de 1947) fueron sorpresivos campeones de Forest Hills en 1968. Y desde 1976 vienen acaparando títulos importantes: Indianápolis, Barcelona, el campeonato de Italia, el torneo del Pacífico, Washington, Alan King (Las Vegas), Columbus, Boston, el Abierto de Sudáfrica. Fueron finalistas del Torneo de Maestros y cayeron en la final ante los sudafricanos Bob Hewitt y Frew McMillan.

La otra pareja copadavista, la que jugó en el último encuentro con Sudáfrica, está formada por una pareja menos veterana, pero igualmente experimentada: Sherwood Steward (texano, de 31 años) y Freddy MacNair (nacido el 22 de julio de 1950 en Washington). Se unieron en 1976 y fueron incluidos de inmediato en el equipo de Copa Davis. Y el tiempo le dio la razón al técnico: en dos años han realizado una campaña espectacular: ganaron dos veces el campeonato en cancha cerrada de Estados Unidos, el de Roland Garros y el Torneo de Maestros en Dallas (1976) y fueron finalistas en el campeonato de Italia, en el torneo Washington Star, en Volvo Internacional, en el Abierto de Canadá, en San Francisco y en Colonia.

Bob Lutz es el cuatro doblista en el ranking de la ATP. Smith está sexto. MacNair es el número 19. Steward es el veintitrés.

Con jugadores así no hay problemas. A Chile vendrá la pareja que esté en mejores condiciones en el momento y que mejor se adecúe al terreno de juego.

CARLOS RAMIREZ



Harold Solomon.
● El más experimentado del renovado conjunto.



● Dick Stockton.
Cuando jugó con Prajoux, en Santiago, en 1973.

El caso Araneda



No entraremos en los recovecos administrativos y legales del caso de Luis Araneda: nos interesa más la justicia que la ley (y la aplicación de ésta suele no llevar a aquélla). Nos limitaremos, en cambio, a señalar distintas situaciones, de procedimiento y de fondo, que surgen con nitidez de este nuevo episodio en que las directivas del fútbol son llevadas a los Tribunales.

En una somera descripción de hechos se puede dejar constancia de que Luis Araneda se inició en las divisiones inferiores de Colo Colo, siendo cedido más tarde a los clubes Green Cross y Lota Schwager, de los cuales salió dejando el recuerdo de su indisciplina, expresada en frecuentes desaparecimientos de sus obligaciones, a veces por lapsos prolongados. Vuelto a Colo Colo en 1974, se dice (sin que haya constancia) que protagonizó distintos incidentes de indisciplina, de los cuales dos llegaron a conocimiento de la opinión pública con caracteres de escándalo. El primero, en septiembre de 1977 y el segundo en noviembre, que sería el origen de la actual situación. Los hechos: Araneda y sus compañeros Luis Díaz, Pontigo y Vergara son interceptados por Carabineros frente a un prostíbulo. El directorio de Colo Colo se reúne en dos ocasiones y el resultado es multas y separación por treinta días del primer equipo para tres de los acusados y rescisión de contrato y suspensión del fútbol nacional por dos años para Araneda. Razón: sus antecedentes.

Conviene señalar, por de pronto, que la efectiva participación de Luis Araneda no está comprobada, puesto que en el parte policial no consta su detención y sí consta, en cambio, la de sus tres compañeros y otros individuos.

Al margen de ese hecho —que de por sí empaña el procedimiento— conviene plantearse si la presencia del inculpado en un prostíbulo era constitutivo de delito desde el punto de vista del deporte. No nos manifestaremos sobre la interrogante, pero sí diremos que si ésta se respondiera afirmativamente serían muchos los que serían permanentemente castigados y que muchos eufóricos festejos se habrían realizado al margen de la ley. Y una condición de ésta es que sea pareja.

Por otro lado, independientemente de que el acto sea o no punible, salta a la vista que Luis Araneda no tuvo un juicio justo. Fue la directiva de Colo Colo, la supuestamente agraviada, la que decidió el castigo. El club, entonces, fue juez y parte.

El castigo —producido de forma tan peculiar— consistió en la rescisión de su contrato y la imposibilidad para Araneda de jugar, por cualquier club durante dos años. La Asociación Central de Fútbol envió los antecedentes a su Comisión Jurídica, la cual consideró reglamentario el castigo. En consecuencia, Araneda no podría volver a jugar en ningún club del mundo, durante dos años.

Que Colo Colo no quisiera tenerlo más en su plantel (razonables o no sus argumentos) parece desde todo punto de vista aceptable. Sucede en el fútbol y en cualquier otra actividad laboral: si el empleado no responde a las exigencias del trabajo para el cual ha sido contratado, es despedido, considerándose —habitualmente— sus distintos derechos. Pero de ahí a impedirle que se desempeñe en ninguna otra empresa del rubro hay demasiado trecho como para recorrerlo sin más.

Si se nos dijera que hay un Código de Etica del futbolista profesional —en cuya redacción hubieran participado los propios futbolistas—, aceptaríamos que Araneda —en virtud de ese Código— fuera expulsado del fútbol. Pero no hay Código ni hay —que sepamos— un Colegio de Futbolistas. El caso, entonces, se reduce simplemente a un conflicto laboral. Y para resolverlos están las leyes nacionales, a pesar de sus posibles imperfecciones y de su evidente vulnerabilidad.

¿Que Araneda es un futbolista indisciplinado, que siempre lo fue, que no debería jugar en ningún club? Posiblemente. Y para que no juegue por ningún club, basta con que ningún club lo contrate. Tan simple como eso. Ahora, si siempre —incluso ahora— hay alguien dispuesto a contratarlo, allá él. Hasta donde se sabe, el mercado futbolístico se rige por las actualísimas leyes de oferta y demanda, de las cuales los directivos de Colo Colo probablemente saben más que de las del fútbol.

Colo Colo —en precisa consecuencia con lo expuesto— ha señalado su perjuicio económico, ya que invirtió en el jugador más de lo que éste alcanzó a rendir durante la vigencia de su contrato. Mala causa propugnan, ya que este grupo directivo sabe —mejor que cualquier otro— que en la vida hay negocios buenos y malos. Este fue uno malo.

Y no se puede —como ellos pretenden— sustentar simultáneamente criterios utilitarios y morales. Si lo enfocan como un problema comercial, simplemente "se perdió la plata". Y si lo enfocan en un sentido moral, no se compadecería con éste el hecho de que más tarde hayan solicitado a la ACF el indulto (del castigo por ellos mismos aplicado), simplemente por el hecho de que podrían vender al jugador a Universidad Católica.

Dentro de este somero vistazo a algunos aspectos del caso Araneda, no podemos dejar de mencionar cuatro que llaman la atención.

El primero: el desprecio —natural o fingido— de Alberto Simián para referirse al destino de una persona al declarar que el castigo en realidad no afecta a Araneda, ya que "puede dedicarse a taxista" o a otra cosa. Desde su exquisita perspectiva el asunto es tan simple como eso. Y tan simple como señalar —a la salida del primer comparendo, que fue suspendido— que "no se puede jugar al fútbol a patadas con las garrafas". Para Alberto Simián, Luis Araneda ha dejado de ser una persona.

El segundo: cualquiera sea el delito cometido por Araneda —si es que cometió alguno—, ¿habría importado si el protagonista hubiera sido alguien sin figuración pública? Este hecho conviene señalarlo. La vida privada del futbolista debiera importar en la medida en que afecte su rendimiento deportivo. Si hay fallas en éste, habría

autorización para revisar aquélla. Pero sólo en ese caso. Si se castigaran los posibles abusos que un deportista comete contra su cuerpo, José Manuel Moreno habría pasado castigado.

El tercero: Luis Araneda ha señalado que lo único que sabe hacer es patear una pelota (que lo sepa, ya es una cuestión discutible...), y por lo tanto, el castigo lo deja absolutamente cesante. Es bueno preguntarse: ¿y qué hará en unos pocos años más, cuando termine su carrera?, o, ¿qué habría hecho en caso de una lesión inmovilizadora? El cuerpo directivo albo, tan moralizador en estos días respecto a las costumbres etílicas de Araneda, ¿está haciendo algo, hoy, respecto a la preparación de sus jugadores jóvenes para no desarraigarlos socialmente por la práctica exclusiva del fútbol?

El cuarto: en este momento hay a lo menos dos clubes interesados en contar en sus filas con Luis Araneda. Este interés demuestra —a lo menos— dos cosas: que tales clubes no están de acuerdo con el castigo (si lo estuvieran no le ofrecerían trabajo) y que se verían favorecidos con su concurso. Dándose ambas situaciones, parece curioso que estos clubes no intervengan en el caso, solicitando la suspensión del castigo. Prefieren, en cambio, ser meros espectadores. Tal vez, en el fondo, estén de acuerdo con el castigo, pero como necesitan al jugador, se lo callan.

En lo personal, no estimamos a Luis Araneda un gran jugador ni mucho menos. Tiene estatura, fortaleza y una buena zancada. De fútbol, poco. Dedicación, escasa. En suma: no lo tendríamos en nuestro equipo.

Pero el que lo contrata, el que le hace un contrato de trabajador, sujeto a las leyes chilenas, tiene que correr los riesgos de esta empresa tan **sui géneris** que es el fútbol. O se dedica a otra cosa.



Edgardo Marín

De vuelta en Colo Colo

Juan Rodríguez ofrece su imagen de autenticidad por sobre el mayor o menor riesgo de los juicios. Y como siempre viene para ganar...

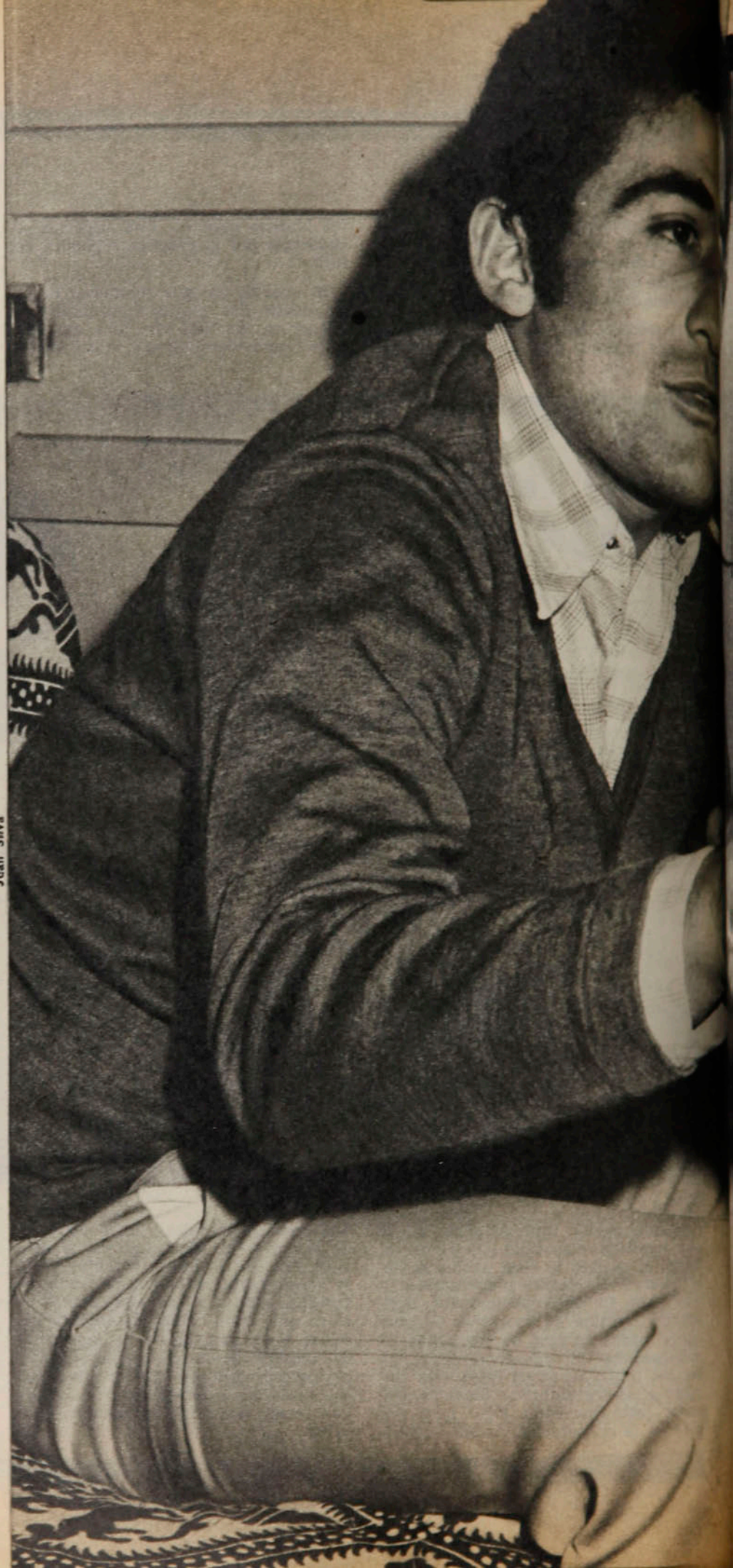

Juan Silva

El primer signo de su personalidad no es precisamente el arrepentimiento oportunista que pudiera avalarle un regreso tranquilo: *"Posiblemente a mucha gente no le gustaron las declaraciones que yo hacía en México, pero correspondían plenamente a mi sinceridad. Cuando un periodista me pregunta sobre algo yo no rehúyo responsabilidades".*

En la reiteración de ese principio, aparece también la vía más justa para acercarse a la intimidad de este Juan Rodríguez, ausente de Chile por seis años, pero sin renunciar a nada de aquel "Car'e pato". Mientras espera el regreso de su esposa e hijos y se adapta a su nuevo ciclo en Colo Colo, Juan tiene el decorado familiar de la casa en la Población Dávila, como el mejor refugio para la reflexión.

"NUNCA APRENDI A MENTIR"

—Este retorno me encuentra bien, física y futbolísticamente. Comprendo que la posición de Colo Colo es positiva, con varios triunfos consecutivos, pero estoy listo para cuando me necesiten. Vi bien a los muchachos en el aspecto ofensivo, sobre todo, con mucha llegada. Para cualquiera es importante llegar a Colo Colo y yo no soy la excepción. ¿Lo de Unión?... Bueno, todo el lío de las renuncias lo hizo difícil, más aún con el alejamiento de Abel Alonso. De cualquier modo me satisface plenamente haber firmado ya por Colo Colo.

—A través de muchas declaraciones, usted, Juan, apareció siempre como un crítico lejano y constante del fútbol nacional. ¿Lo cree decadente?

—Menos que eso; estancado. Después de una época en que se consiguieron progreso en organización y trabajo profesional no se pasó a la etapa ineludible de los resultados. Somos, como se dice en México, los eternos "merito-

La alegría por la nueva camiseta... Colo Colo significa para Rodríguez un desafío que lo apasiona y cree que pronto la gente recobrará su afecto por el club.



Juan Silva

"Nunca aprendí..."

rios", esos que llegan siempre segundos y no ganan. Y bueno, yo como chileno no podía sino sentirme herido cuando veía que los errores nos llevaban al fracaso. Fíjese que ese partido de Lima, yo lo vi por televisión en un bus y me sentí indignado como chileno. Yo sabía que entre los que habían venido de México a jugar por la Selección había lesionados, que no estaban actuando ni en el campeonato local. Y vi entonces, cómo Perú, con un equipo que no considero gran cosa, nos desplazó del Mundial. Allá había que jugársela... Y conste que hablo en un sentido colectivo, no pensando en mí. Pienso que no jugaron en esa eliminatoria hombres que estaban en mejor estado que los titulares.

—De una forma u otra usted en el último tiempo no habló bien de Carlos Reinoso. ¿Algún resentimiento por el éxito de él?

—Mire, lo de Carlos hay que separarlo. Primero están sus campañas notables que lo transformaron en ídolo y jugador insustituible del América. Eso es innegable.

El recuerdo para la selección del 74: "En ese equipo todos sabían que Alamos tenía sus predilectos y aunque andábamos a sonrisas, nos dolía mucho a los desplazados, no sólo a mí. Y nos faltó audacia en ese torneo..."

Pero después pienso que no ayudó lo necesario a muchos compatriotas y bien pudo abrirle el camino a otros, además de los que llevó porque eran de su agrado. Además, pienso que en el último tiempo ha decaído como valor del fútbol, varias operaciones ha tenido, y su influencia es ya más bien por el lado de lo publicitario. No en vano el América es un verdadero monopolio televisivo en Ciudad de México. Entonces yo no puedo negar que cuando vino a jugar por la selección no estaba en condiciones de actuar adecuadamente por más temperamento que pusiera. Eso es todo. Ahora que en México yo comprobé una vez más que los futbolistas chilenos no son unidos. Mientras argentinos, uruguayos y brasileños se protegen las espaldas de cualquier manera, nosotros ni siquiera nos visitamos. No lo digo por los residentes que tienen otras actividades, pero en el plano del fútbol esa es la realidad.

—Acá en Chile se sigue considerando al fútbol mexicano como una potencia muy secundaria y por eso cuando algún jugador que triunfa allá lo elogia, parece simple autopromoción...

—No me extraña ese escepticismo, porque obedece a nuestro ostracismo. Estamos aislados de lo que actualmente impera en el fútbol y las imágenes se mantienen por años cuando las realidades se





Juan Silva



"No creo que en Chile la preparación física sea menos evolucionada que en otros lados. Lo que pasa es que aquí se trabaja más con la talla a flor de labios... Quizás más condensado, también".





● **Un campeonato ganado con la "U" en 1969. Abrazos eufóricos para Juan Rodríguez después de vencer 1 a 0 a Green Cross y conseguir el título.**

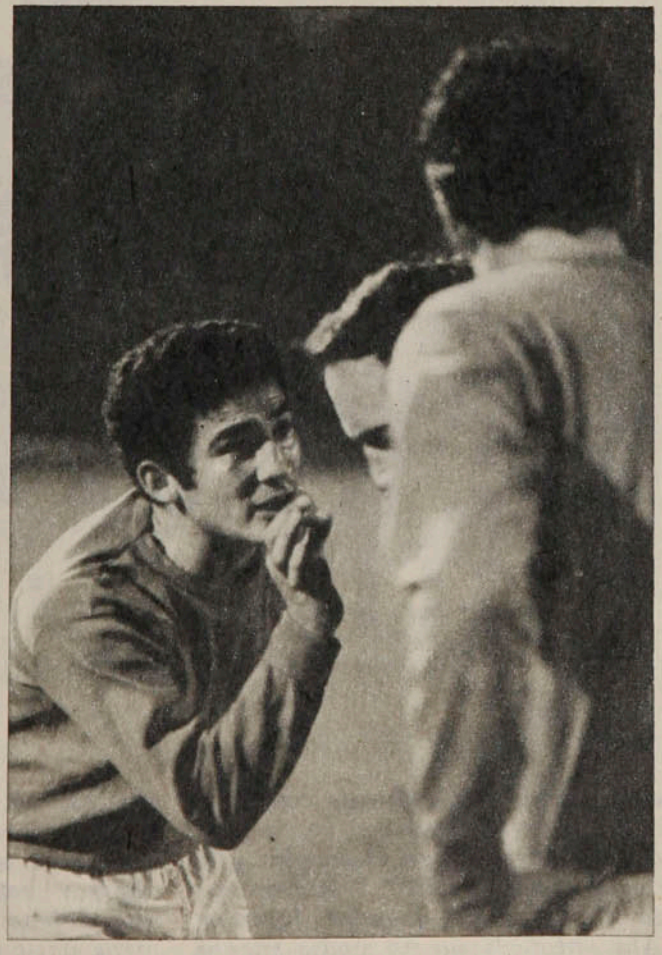

● **En Unión Española en los diálogos, que le eran típicos, con el árbitro... Rodríguez estuvo en el primer grupo estelar que contrató Unión en su nueva era.**

● **Con la camiseta del Atlético Español junto a Uruguay Graffigna que actuaba en el Pachuca. Seis temporadas estuvo Rodríguez en México, jugando la última como "líbero".**

modifican constantemente. Es cierto que el fútbol mexicano cuando comenzó la importación de jugadores carecía de valor y proliferaban los turistas vestidos de corto. Pero si usted ahora revisa la nómina de extranjeros verá que en su mayoría son jóvenes de Brasil o Argentina que llegan, terminan de formarse y deben luchar en un fútbol cada vez más exigente. Ya no sirven esos que jugaban parados y que con dos "chiches" engrupían... Y esto, porque hay contacto por televisión con el fútbol europeo y el estilo de esos lados. En esa metamorfosis por cierto que le falta mucho camino por recorrer al futbolista mexicano para pulir su técnica, pero ya, en estas condiciones, no es tarea fácil triunfar. Y la preocupación de México, aunque suene raro, alcanza también a Estados Unidos. Antes cualquiera iba donde los yanquis y ganaba fácil. Ahora han progresado una barbaridad y dentro de muy poco yo creo que discutirán con México la supremacía de la zona. El mismo seleccionado



PERSONAJES

"Nunca aprendí..."

mexicano de hoy, que jugará el Mundial, tiene cosas bien interesantes, su ataque es velocísimo, con tres delanteros muy jóvenes. No hay que descuidarse con México... Allá nadie puede ir y "robar" en estos días. Por eso algunos muchachos que fueron de acá no pudieron adaptarse del todo, más aún si para el extranjero siempre las dificultades se triplican. Lógicamente el que más puede alegar de mala suerte es Manuel Rojas, porque él llegó al mismo equipo de Reinoso, no podían jugar los dos juntos y lógicamente iba al sacrificio Rojas...

La ingenuidad chilena...

Juan Rodríguez es un convencido que al fútbol chileno le hace falta una purificación de su sangre... En su vehemencia germina, en todo caso, una íntima fe sobre las reales posibilidades de progreso.

—*Aquellas exigencias que actualmente protegen al fútbol mexicano son las que yo no veo en el medio nuestro. Para mí que la cuota de extranjeros es muy alta y conste que sin haber visto mucho ya me sorprendieron con unos cuantos visitantes... Yo estaba con mi hermano en el estadio y le decía, ¿quién es ése? Y la respuesta citaba a un jugador foráneo. Ahí entonces yo no podía menos que pensar en lo mal que estamos. Porque hasta cuando yo me acuerdo la mayoría de los que venían a nuestras canchas eran hombres de calidad. Ahora veo muchos que no serán "negados", pero no ofrecen nada distinto de lo que podría dar un chileno joven. Y le cito otra vez a México, porque los que se imponen allá son en verdad figuras de relevancia para su país. Dudo que en Argentina haya un arquero como el "Gato" Marín. De todos los que he visto, el ex compañero de Quintano en el Cruz Azul es el mejor. Lo mismo el brasileño Cabinho, que hasta se comentó que lo iban a llamar a la selección. Por eso le digo, hay que restituir la confianza en el joven, mire que muchos dejan el fútbol cuando ven que su puesto es ocupado por un "nombre"...*

—¿Y en cuanto al estilo?

—*Se mantienen las líneas principales, con una técnica apreciable que siempre será buena. Pero la tendencia según veo es siempre a ahorrar esfuerzo con agrupaciones defensivas en el fondo. En otros países la idea es apretar en todos los sectores y hacer de la lucha por recuperar el balón una tarea colectiva. Como contrapartida veo un positivo ánimo de los árbitros por dejar jugar sin tanto*

● **"¿Colo Colo?... Lo veo muy codicioso en ofensiva. Y el gol siempre será importante para un equipo con aspiraciones".**

La visión 1978 de Rodríguez: una conciencia profesional a toda prueba que no admite treguas. A los 34 años, el zaguero se siente aún en pleno ejercicio de sus facultades. ●



Juan Silva

Juan Silva



"MI HERMANO GABRIEL"

"A Gabriel lo veo con muchas cosas mías y de Manuel. Ante Ñublense, por ejemplo, salió con soltura de situaciones difíciles en algo que siempre estimé cualidad importante en mi bagaje. Y por ahí metió con la fuerza y resolución que caracterizaban a Manuel. Es agradable volver y tener de compañero a mi hermano, cuya carrera sólo la conocía por referencias e informaciones que me llegaban a México. Lo importante es que "Lito", al igual que yo y Manuel, es de los que en la cancha no da ventajas de ningún tipo. Esa es como la herencia de la familia..."





● **Los entrenamientos en Pedreros, cuando su rostro y el de Nef señalan la intensidad de la jornada. "Estoy listo para jugar", asegura Rodríguez.**

pitazo... Y yo creo que con más continuidad podemos sacar resultados, aunque no me pregunte por qué a última hora siempre nos pasa "algo" y no somos campeones. Será una traba sicológica, no sé... Pero algo hay.

—¿Ya no discute tanto con los árbitros?

—*Ese es un aspecto en el que me controlo mucho más. Ultimamente en México imperaba una política muy rigurosa con las tarjetas amarillas y no convenía meterse en líos... En otros sentidos mi campaña en el Atlético Español fue igualmente buena. Sólo al final salí por razones que nunca tuve claras. La gente del Atlético quería que me quedara en otras funciones, pero yo no acepté ese tipo de "retiro obligado". Y esto porque aún me siento con mucho por entregar. En México me convencí que esto del fútbol es ante todo una disciplina de esfuerzo, donde uno tiene que estar dispuesto a cualquier sacrificio. Nada de salir al exterior a jugar un compromiso decisivo y estar pensando en las compras o la familia. Hay que mentalizarse para el triunfo y eso alcanza también al aspecto físico. Por todo esto en Colo Colo no sé cómo voy a jugar, ni tampoco podría asegurar pretenciosamente el éxito. A lo mejor me acomodo a menores exigencias y termino jugando con menor voltaje. Puede ser... Pero en mis intenciones, y por enseñanzas después de seis años afuera, queda ese convencimiento que le señalé. El fútbol es cada día más una profesión dura e importa sólo ganar. Y en lo particular la experiencia me ratificó que mi manera de ser puede generar problemas, pero no tiene alternativas. Yo siempre dije la verdad, me apasionó el fútbol, y sigo pensando que los que no van de frente a la hora decisiva fallan...*

No era en suma una versión modificada la de Juan Rodríguez. Este que recibe Colo Colo no guarda disonancias con aquel que emigró de Unión Española después de haberse formado en la "U". Sigue siendo de aquellos que sonríen cuando es justo, no cuando quieren los demás...

IGOR OCHOA.

La Copa a sorbos

ARGENTINA '78



● Ruud Krol —al centro— saca sus cuentas y según ellas deben llegar a enfrentar a Escocia, ya con 4 puntos. Junto a él están Rep (izquierda) y Rijsbergen.

Independiente es el equipo mayoritario en la preselección argentina. La lista de 40 jugadores presentada por el entrenador Luis César Menotti a la AFA, para su inscripción preliminar en la FIFA, se compone de: 7 jugadores de Independiente (Rubén Pagnanini, Hugo Villaverde, Rubén Galván, Omar Larrosa, Ricardo Bochini, Daniel Bertoni y Norberto Outes); 6 de River Plate (Ubaldo Fillol, Daniel Passarella, Juan José López, Norberto Alonso, Leopoldo Luque y Oscar Ortiz); 4 de Boca Juniors (Vicente Pernía, Roberto Mouzo, José Ribolzi y Ernesto Mastrángelo); 4 de Talleres de Córdoba (Luis Galván, Miguel Oviedo, Daniel Valencia y Humberto Bravo); 3 de Huracán (Héctor Baley, Osvaldo Ardiles y René Houseman); 3 de Racing (Agustín Cejas, Daniel Killer y Ricardo Villa); 3 de Newell's Old Boys (Armando Capurro, Américo Gallego y Juan Rocha); 2 de San Lorenzo de Almagro (Ricardo La Volpe y Jorge Olguín); 2 de Vélez Sarsfield (Pedro Larraquy y Osvaldo Roldán); 1 de Argentinos Juniors (Diego Maradona); 1 de Unión de Santa Fe (Víctor Bottaniz); 1 de Colón de Santa Fe (Edgar Fernández); 1 de Saint-Etienne, Francia (Osvaldo Piazza); 1 de Valencia, España (Mario Kempes) y 1 que está libre (Alberto Tarantini).

Ocho días antes de iniciarse el Campeonato del Mundo, se registrará la inscripción de los 22 jugadores definitivos.

□□□

Como el fútbol italiano decidió mantener cerradas sus fronteras a los jugadores extranjeros, Michel Platini, la "vedette" de Francia, no firmó el convenio de prioridad que le había pedido el Internazionale de Milán. Se reabre así la posibilidad del Valencia español, que extraoficialmente había tomado contacto también con el goleador francés.

Los valencianos sueñan con el tándem Platini-Kempes.

□□□

En Europa, los resultados no siempre derriban o afirman a los entrenadores. El austriaco Ernst Happel, pase lo que pase en Argentina con la selección de Holanda, no seguirá al frente de ella después del Mundial.

Caso curioso el de este Happel: es seleccionador-entrenador de la Federación holandesa y DT del club belga de Brujas. Clasificó a Holanda para las finales de la Copa del Mundo y a su club para la final de la Copa Europea de Campeones. Y, sin embargo, tampoco le renovarán el contrato en Brujas.

□□□

Las tres semanas de reposo que le fueron prescritas a Giacinto Facchetti, defensa del Inter milanés y convocado a la "squadra" por el técnico Bearzot, no le impedirían afirmar su récord de partidos de selección. Facchetti ha integrado el equipo nacional italiano 94 veces.

En el encuentro de campeonato con el Juventus, de un choque con un atacante turinés, salió con fractura de costilla. Aunque a los 36 años las lesiones demoran más en sanar, el famoso jugador italiano tendrá tiempo de sobra para recuperarse. Lo que se perdió, sí, fue el partido amistoso de su club con la selección de Brasil.

□□□

No difiere mucho la opinión de Alfredo Di Stefano de la de la mayoría de los técnicos respecto a la clasificación final en Argentina. En su cuarteto de favoritos están también Brasil, Argentina, Alemania y Holanda. Sin embargo, se cubre: "No descarten que les salga un fantasma a los grandes en este Mundial", declaró al llegar de visita a Caracas. "En series tan cortas y fuertes, la preparación y la suerte se dan la mano. Ese fantasma podría ser Escocia, Polonia, España o Suecia."

□□□

Siguiendo con sus ensayos de comentarista, Helenio Herrera ha hecho la siguiente "radiografía" de los principales seleccionados españoles:

MIGUEL ANGEL: "Tiene casi 30 años, no es muy alto, pero es ágil y tiene buenos reflejos. Muy bien bajo los palos y bastante débil en las salidas".

ARCONADA: "Mucho más joven que Miguel Angel y también más alto. Un portero completo y con personalidad".

MARCELINO: "Joven, dinámico, gran resistencia. Marca encima. Buen juego de cabeza pese a su poca estatura. Ataca con oportunismo".

RAMOS: "Muy rápido. Buen jugador. Defiende y ataca por su ala con velocidad y decisión".

MIGUELI: "Un superman. Stopper seguro, implacable. Gran juego de cabeza".

OLMO: "Líbero con gran futuro. Sereno y eficaz. Buena disposición para el juego ofensivo. Se entiende muy bien con Migueli".

CAMACHO: "El mejor defensa de España, ahora lesionado. El Real Madrid lo usa siempre para marcar a Cruyff, porque es fuerte, rápido y dócil. Un fenómeno".

PIRRI: "Gran temperamento y buena técnica. Es uno de los pocos líberos españoles que atacan con inteligencia y decisión. Dispara con frecuencia y con inusitada potencia. Además de organizar la defensa, es motor y cerebro de todas las acciones ofensivas".

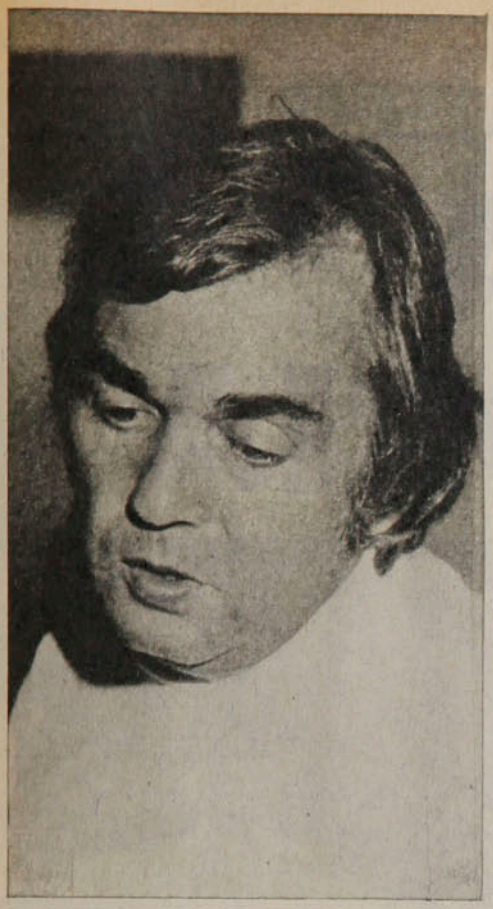

Ernst Happel tendrá que buscar trabajo después de la Copa. Ni la Federación holandesa ni el club Brujas, de Bélgica, le renovarán contrato, a pesar de sus éxitos.

SAN JOSE: "Jugador muy joven, corajudo, sólido, duro e infatigable. Defiende mejor que ataca. Elemento ideal para anular al contrario más peligroso".

LEAL: "Bien dotado técnica y físicamente. Brillante. Rápido en la concepción de la jugada. Va bien al ataque, especialmente por la izquierda. Buen disparo de pierna y cabeza".

ASENSI: "Optima visión de juego y espléndida pierna izquierda. Remata muy bien de distancia".

CARDEÑOSA: "Muy veloz, trabajador e inteligente. Gran disparo de izquierda. Extraordinaria habilidad en lanzamientos libres".

VILLAR: "Pequeño pero lleno de vivacidad y clase. Jugador poco espectacular, pero muy práctico en el centro del campo".

CHURRUCA: "Clase excepcional. Se mueve muy bien por toda la zona ancha y por la banda izquierda cuando se trata de atacar. Un obrero de lujo tal vez excesivamente individualista".

JUANITO: "Físicamente similar a Amancio y con tendencia a imitarle en estilo. Dribbling fabuloso y velocidad diabólica. No es un gran goleador".

DANI: "Ideal para el juego de contraataque. Nunca rehúye el choque y remata magníficamente con ambos pies y cabeza".

RUBEN CANO: "Sabueso del gol. No posee una técnica sobresaliente, pero es oportunista. Lucha todos los balones y va siempre de cara al frente, sin temor. Un ariete excelente, con oficio, agallas y velocidad".

SANTILLANA: "Fenomenal juego de cabeza. Un poco estático".

ROJO I: "Puntero teórico, con misión de mediocampista adelantado. Técnica depurada y gran precisión en centros y remates".

□□□

Para el zaguero holandés Ruud Krol, aunque "en un Mundial no hay rivales fáciles —sólo hay más débiles y menos débiles, con más suerte y menos suerte—", el grupo que les tocó es accesible. "Si todo se desarrolla normalmente y los arbitrajes son correctos, no podríamos tener problemas con Irán ni con Perú. En esos dos partidos sacaríamos cuatro puntos para llegar a Escocia intactos. Holanda no puede especular; tiene que salir a ganar todos los partidos y lograr el primer puesto del grupo, para jugar con el segundo de Córdoba, que seguramente será Polonia..."

□□□

Hasta ahora se han marcado 943 goles en la Copa del Mundo. Faltan pues 57 para llegar al millar. El diario "El País", editado en Montevideo, ha instituido un premio destinado al jugador que convierta el gol número 1.000. Como dato ilustrativo digamos que en la Copa del Mundo de Alemania la producción llegó a los 103 goles.



Pirri y Migueli, dos leones en la defensa de España. Helenio Herrera los califica como superclases.

UNA CATEGORIA CON HISTORIA

A propósito de la posible confrontación Eduardo Prieto-Danny López, demos un vistazo a lo que ha sido la vieja división de los plumas.

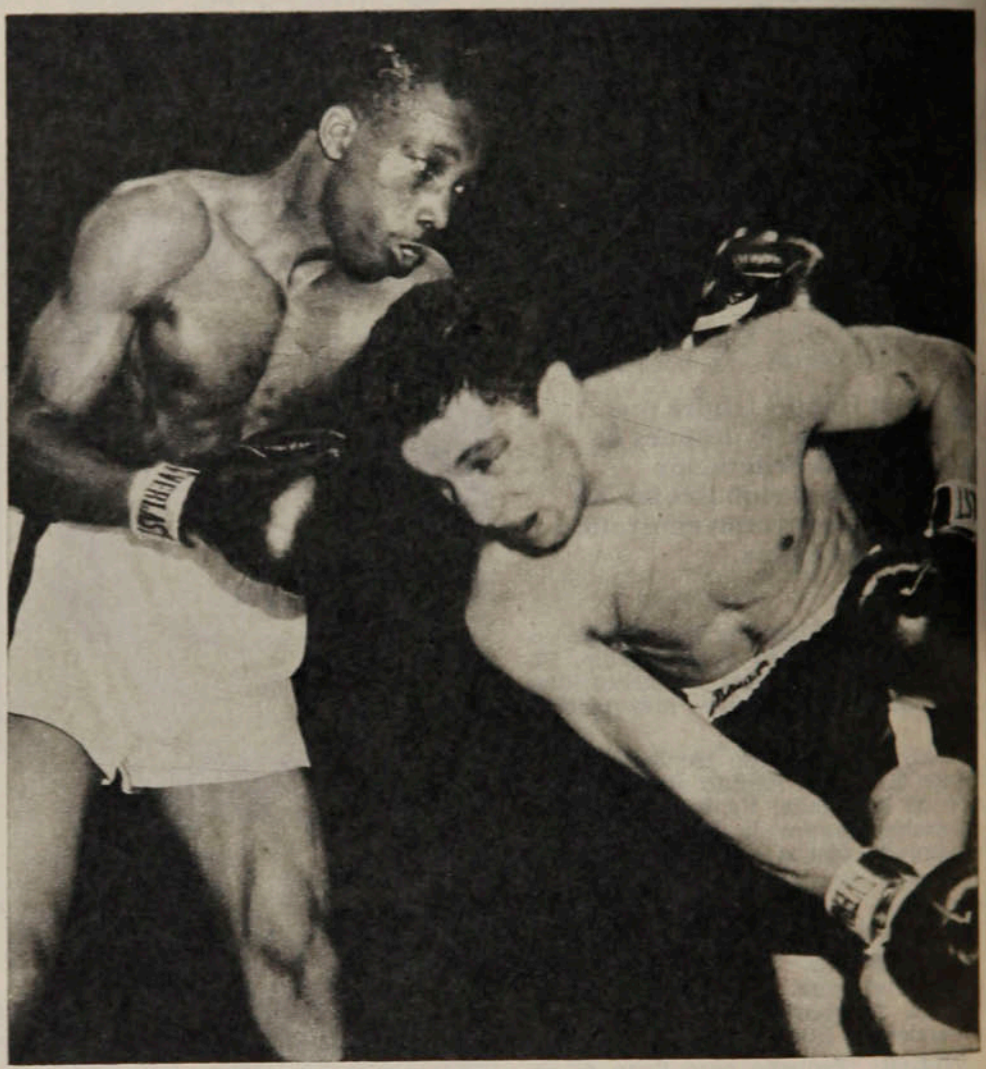

Sandy Saddler sostuvo cuatro terribles duelos con Willie Pep en disputa de la corona; ganó tres veces por KO y perdió una por puntos.

La categoría pluma, en la escala pugilística mundial, data algo así como del año 1860. Anterior a ella eran las de pesado, mediano, welter y liviano. Son muy confusos esos primeros años, ya que se comenzaba por esa época a efectuar combates entre ingleses y estadounidenses.

Es una vieja división y en ella hubo grandes maestros del pugilismo. Por de pronto se tendrá que decir que han sido Abe Attell (10 años, tres meses y 24 días) y Johnny Kilbane (10 años, tres meses y 8 días) los campeones plumas de más largo reinado. Pero conviene no olvidar que en esos tiempos los campeones pasaban a veces años sin poner en juego sus coronas, lo que no sucede en los tiempos actuales. Kilbane perdió su título en 1923 ante Eugenio Criqui, el francés que tenía de platino una de las piezas del mentón (fue héroe de la Primera Guerra Mundial), y era apodado "El Rey del K.O." Toca la coincidencia que Criqui ha sido el campeón pluma de más corto reinado: un mes y 24 días.

El "Terrible Terry"

Hay una razón por la que estamos ahora hablando un poco de la historia de la división de 57,152 Kg. Se trata de la posibilidad de que Eduardo Prieto, el "Maravilla" iquiqueño, enfrente a Danny López por el título mundial de tal división. No pretendemos examinar la opción que tendría el estilista de Iquique frente al californiano, que eso es materia de una nota especial. Sencillamente se pretende escudriñar en la historia del peso pluma, en la que hubo valores de veras excepcionales, que siempre serán recordados. En la, digamos si les parece, prehistoria del pugilismo (fines del siglo pasado y comienzos del veinte) se asegura que no hubo otro igual a Terry Mc Govern, más conocido como el "Terrible Terry". Un peleador furibundo que fue también campeón de pe-



● Si Eduardo Prieto llega a encontrarse con Danny López, será el segundo chileno que dispute la corona mundial de los pesos plumas. El otro fue Godfrey Stevens. En el grabado, el púgil nacional con Shozo Saijyo, cuando éste lo venció en Tokio, reteniendo su corona.

so gallo. No debe haber sido un hombre de estilo depurado y ya eso de "Terrible Terry" lo retrata como era: un guerrero.

Young Corbett destronó a Mc Govern y luego vinieron Abe Attell y Johnny Kilbane, que reinaron desde 1902 hasta 1923.

Johnny Dundee, que peleó con frecuencia en liviano y figuró entre los más serios aspirantes a la sucesión de Leonard, fue un buen campeón en pluma. Se llamaba José Corrara y era italiano. Pero tendremos que dejar pasar sus buenos años para encontrarnos con uno de los más grandes de todas las épocas: el hijo de italianos Tony Canzoneri, que también fue campeón liviano y junior liviano y que era, éste sí, un boxeador excepcional. Boxeaba sin guardia, con las manos a la altura de la cintura, aprovechando su notable esquive y sacándole partido a su estilo, que le facilitaba para golpear igual con las dos manos y sorpresivamente. Era agresivo pero técnico, de muy buena defensa y ataques fulminantes. Tuve ocasión de conocerlo personalmente a fines del 59, en su restaurante de Broadway (quedaba casi frente al restaurante de Jack Dempsey). Había engordado y era un mozo alegre, de sonrisa amplia y exuberante. Semanas después de haberlo yo conocido, Tony falleció en su cuarto del hotel y allí estuvo hasta que a los tres días descubrieron su cadáver.

Otro de los grandes plumas del pasado fue Eligio Sardiñas, un cubano que fue conocido como Kid Chocolate y que tuvo como entrenador y manager a Pincho Gutiérrez. Cuando Arturo Schakels, "El Tato", vino a Chile fue muy amigo mío y recordaba sus años pasados en Norteamérica. Me decía que los tres más grandes boxeadores que él había conocido eran Ruby Goldstein, una maravilla en la sala, pero que se achicaba en el ring; Tony Canzoneri, y Kid Chocolate. Eran boxeadores completos, de alta técnica, elegantes y funcionales.

Henry Armstrong fue campeón de peso pluma en 1937 y al año siguiente se apoderó también de los títulos de liviano y welter. Ha sido el único que ha tenido en sus manos tres coronas mundiales simultáneamente. Pasados unos años, las autoridades del pugilismo mundial prohibieron tal cosa. Si, por ejemplo, un pluma ganaba el cinturón de livianos, debía abandonar automáticamente el de

plumas. Armstrong, que era un peleador despiadado, a veces sucio, que pegaba con el guante, con el codo y hasta con el hombro, fue un fugaz campeón. En 1941 ya había perdido los tres títulos que poseía y conste que estuvo a punto de adueñarse también del cetro de los medianos cuando empató con el campeón, que era el filipino Ceferino García, el inventor del "bolo-punch". Retirado del cuadrilátero, Armstrong entró a la vida religiosa y se ordenó ministro de la Iglesia baptista.

Pep y Saddler

Willie Pep, que se llamaba Guglielmo Papaleo y era hijo de emigrantes italianos muy pobres, comenzó a darse a conocer como profesional en el año cuarenta y el 42, cuando ganó a Chalky Wright, se tituló campeón del mundo. Pep habrá de figurar entre los mejores plumas de todos los tiempos. Por su bravura, por su velocidad, su técnica y su larga trayectoria. Nueve peleas sostuvo en defensa del cinturón con buen éxito y cayeron, entre otros, Sal Bartolo, Wright, Terranova, Famechon y otros. Después de haber reinado, sin encontrar adversarios que hicieran peligrar su condición de rey de la categoría, desde 1942 hasta 1948, apareció el adversario más terrible de su carrera: Sandy Saddler. Y Sandy lo noqueó en el 4.º asalto en octubre de ese año, en Nueva York. Pero cuatro meses más tarde, Willie se desquitó y recuperó la corona en una decisión por puntos en 15 terribles rounds. Un año más tarde, Saddler volvió a noquear a Pep, ahora en 8 vueltas y de nuevo en el 51, confirmó su soberanía, ahora en nueve rounds. Los combates de Pep con Saddler fueron verdaderas batallas furiosas y los rivales, sobre todo en su último encuentro, recurrieron a toda clase de recursos, lícitos o no. Saddler abandonó la corona y el boxeo a causa de una herida en un ojo sufrida en un accidente automovilístico. Los combates de Pep con Saddler son recordados todavía como los más enconados vistos en cuadriláteros norteamericanos. A Sandy se le suele ver todavía en compañía de su hermano Joe en el rincón de algún astro de hoy. Pep continuó boxeando hasta 1966, cuando ya tenía 44 años de edad.

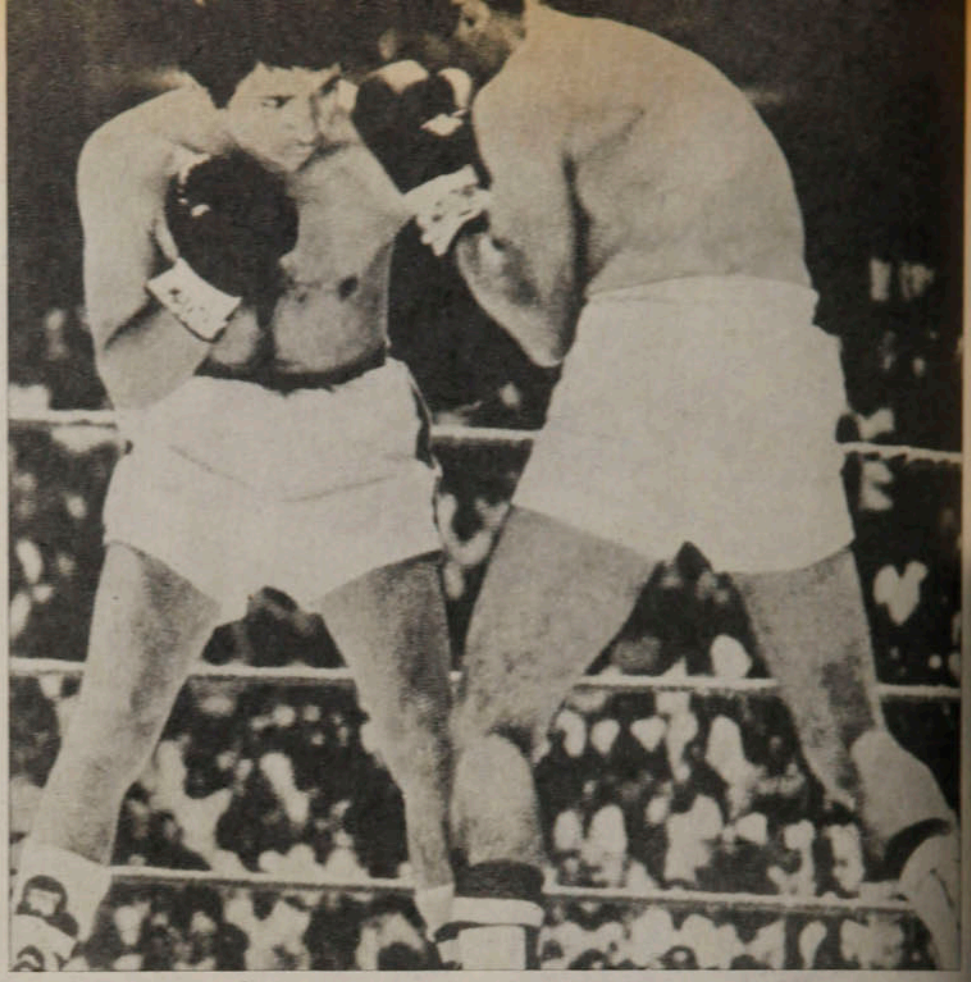

● El último grande de la categoría fue el mexicano Vicente Saldívar, que se retiró siendo campeón, para volver años más tarde. La escena es del combate que perdió con el brasileño Eder Jofré, que después de ser campeón de los gallos y retirarse, volvió para titularse en la división superior.

Los chilenos

Si se efectúa el anunciado combate con Danny López, Eduardo Prieto será el segundo boxeador chileno que llega a pelear por el campeonato del mundo de peso pluma. Porque en el verano de 1970, Godfrey Stevens, en Tokio, enfrentó al campeón Shozo Saijyo, que lo venció por amplio margen en quince asaltos. Pero Stevens defendió con dignidad y fervor su opción hasta el minuto final.

Pero no han sido estos dos que llegaron (si es que se hace realidad el combate del iquiqueño) a pelear por la corona los mejores plumas de nuestra historia. Porque no debemos olvidar a Carlos Ùzabeaga, un estilista maravilloso, de boxeo personal y brillante que fue campeón sudamericano y que, en Buenos Aires, le ganó en un brillante match al francés Eugenio Criqui, que había sido campeón del mundo tres años antes.

Y, con otros atributos, tuvimos a Osvaldo Sánchez, "El Cabro", un pluma que no sólo derrotó a todos los mejores plumas de Sudamérica, sino que siempre tuvo que pelear con livianos porque no tenía rivales en los 57 kilos. "El Cabro" boxeaba bien, un boxeo largo y de excelente técnica y poseía una fulminante pegada de derecha. Lamentablemente, Sánchez no pensó en salir del país para revalidar sus virtudes en escenarios más exigentes. Por esos años, aunque el boxeo norteamericano estaba en la cumbre y había astros en todas las categorías, Osvaldo Sánchez podría haber alcanzado una estatura insospechada. Hubo otros plumas en nuestros rings, como Antonio Salas, que fue un peleador de estilo depurado, pero ninguno —creo

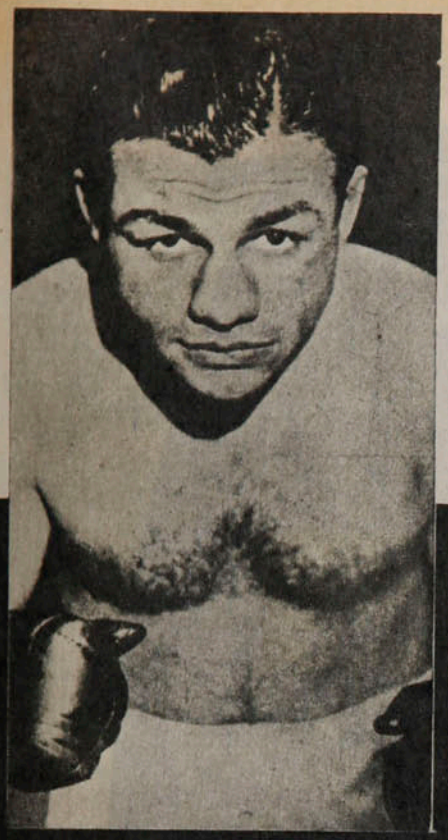

● Tony Canzoneri está en la lista de los más grandes campeones que tuvo la categoría. Fue también un liviano de nota.

profesional en 1971 y ganó por nocaut sus primeras veinte peleas. Ha sufrido derrotas (Bobby Chacón y Toyoshima lo pusieron nocaut), pero en la actualidad debe tener ya más de treinta victorias por fuera de combate.

Algo más

El primer campeón del mundo de peso pluma reconocido como se retiró del ring siendo campeón, Saldívar, invicto y campeón indiscutible, podía ser considerado entre los grandes de la historia. Volvió al ring años más tarde y todavía aparece en los rankings mundiales, ahora como quinto aspirante en la división de livianos.

Los cronistas de la revista "The Ring", la más prestigiosa en boxeo, señala como los 10 mejores de todos los tiempos a los siguientes: 1) Terry Mc Govern, 2) Abe Attell, 3) Willie Pep, 4) Jem Driscol, 5) Kid Chocolate, 6) Johnny Dundee, 7) Johnny Kilbane, 8) Sandy Saddler, 9) George Dixon y 10) Young Griffo. Canzoneri no aparece en la lista porque ha sido clasificado en 4.º lugar en los livianos. Young Griffo es el australiano inventor de aquella famosa "prueba del pañuelo".

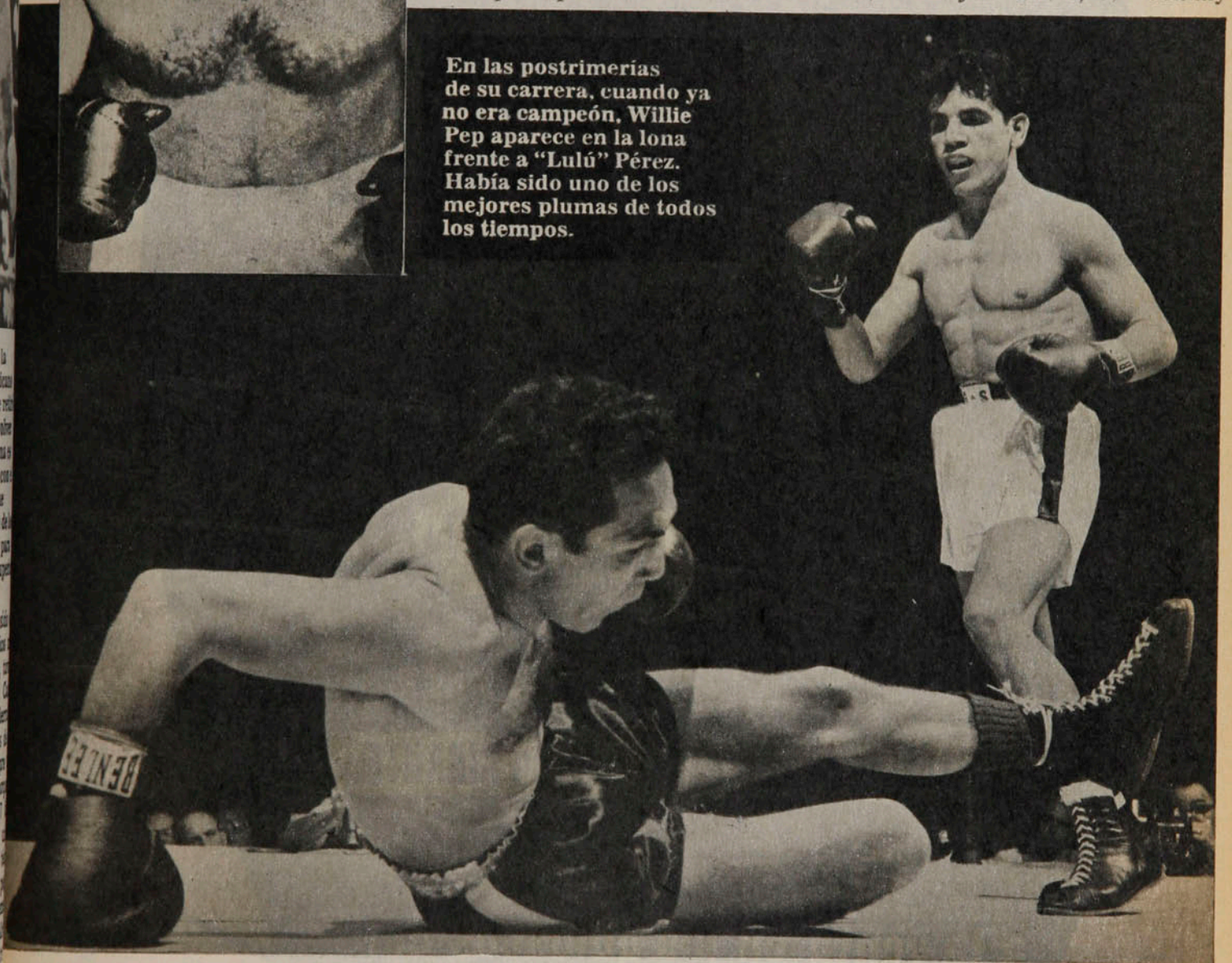

En las postrimerías de su carrera, cuando ya no era campeón, Willie Pep aparece en la lona frente a "Lulú" Pérez. Había sido uno de los mejores plumas de todos los tiempos.

yo— alcanzó a ser lo que fueron Uzabeaga y Osvaldo Sánchez.

Tengo la impresión de que en estos momentos, y sobre todo después del retiro (volvió y ahora es campeón junior liviano), del nicaragüense Alexis Argüello, la categoría pluma es más bien pobre. Pero López es un campeón harto respetable. Comenzó como tal fue el negrito George Dixon, apodado Little Chocolate, que se tituló al vencer por nocaut en el 14.º round a Fren Johnson en Coney Island en 1892.

Tal vez el último grande de la categoría ha sido el mexicano Vicente Saldívar, que en 1964 noqueó a Sugar Ramos y conquistó el cinturón. Hasta 1967, cuando

RENATO GONZALEZ.

LA GUERRA DE LAS GALAXIAS

EDICION ESPECIAL DE LA PELICULA DE MAYOR EXITO EN LOS ULTIMOS TIEMPOS



colección a todo color tamaño GIGANTE

a la venta en los quioscos del país.

DESDE EL MARTES 18

ENTRETIEMPO

Sergio Mardones



Rafael González llega primero que Chicao a una pelota dentro de su área durante el encuentro entre Sao Paulo y Unión Española en el Estadio Nacional.

1 En ese partido que igualaron a uno, el gol de Unión lo convirtió:

a) Rogelio Farías
b) Leonardo Véliz
c) Jorge Peredo

2 El tanto de Sao Paulo lo convirtió:

a) Darío Pereyra
b) Edú
c) Mirandinha

3 Ese encuentro, por la Copa Libertadores, fue dirigido por el árbitro:

a) Ramón Barreto
b) César Orozco
c) Luis Pestarino

4 El primer gol de Colo Colo ante Concepción, lo anotó:

a) Juan Carlos Orellana
b) Julio Crisosto
c) Carlos Rivas

5 El Gran Premio Automovilístico de Silverstone en Inglaterra, lo ganó:

a) Niki Lauda
b) Emerson Fittipaldi
c) Kee Rosberg

6 El defensa que más goles ha convertido en un torneo mundial es:

a) Franz Beckenbauer
b) Luis Monti
c) Paul Breitner

7 El arquero de Atlético Mineiro de Brasil, que participa en la Copa Libertadores, es:

a) Joao Leite
b) Waldir Pérez
c) Danival Olivera

8 "El gallo de oro", era el apodo del boxeador:

a) Eder Jofré
b) José Legrá
c) Vicente Saldívar

9 Bjorn Nordqvist, zaguero de 35 años, que ha jugado 106 partidos por su país es:

a) Sueco
b) Belga
c) Holandés

10 El Campeonato Mundial de Fútbol de Argentina, se inaugurará y clausurará en el estadio de:

a) Boca Juniors
b) Vélez Sársfield
c) River Plate

11 El entrenador de Sao Paulo de Brasil es:

a) Joao Lacerda
b) Rubens Minelli
c) Hilton Brunes

12 El chileno mejor clasificado en la "Vuelta Ciclística a Colombia", fue:

a) Leandro Contreras
b) Jaime Bretti
c) Jesús Córdoba

RESPUESTAS: 1C, 2B, 3A, 4C, 5C, 6A, 7A, 8A; 9A; 10C; 11B y 12A. De 12 a 10 respuestas correctas: muy bueno; de 9 a 7: bueno; de 6 a 4: regular. Menos de cuatro: debe leer más ESTADIO.

MIGAJAS

de Jumar

El Nacional de Rodeo hizo vibrar a Rancagua.

Tres días de fiesta huasa con auténtico sabor a chilenidad. Los tiempos han cambiado, sin embargo. Antiguamente, el premio al vencedor era un lindo animal. Un potro de raza y estampa. Ahora, el ganador recibe un auto...

□□□

Fue una semana muy dura para los rancagüinos.

En el rodeo el título se lo llevó una collera osornina en bravo final con los jinetes locales. Y seis días después O'Higgins perdió con Aviación en fútbol...



□□□

Eddie Dibbs es uno de los mejores tenistas del mundo.

Está clasificado entre los diez primeros. Vino a Chile y perdió con Cornejo y Gildemeister sin mostrar los atributos que se suponen a un hombre de su categoría. Un paseo bien remunerado, pues recibió veinte mil dólares más los gastos de viaje. Lo peor es que cuando fue entrevistado por televisión dijo algo decepcionante:

—¿Usted juega todos los días?

—Sí, juego casi todo el año. Y cuando descanso, me dedico a exhibiciones como ésta...

□□□

Espectacular el básquetbol norteamericano que ofrece la televisión los lunes en la noche. Esos cesteros profesionales son verdaderos colosos. Hay uno que calza 54... Tal como suena. Las zapatillas y el calzado se lo confeccionan a la medida. Dicen que sale a la cancha cinco minutos después que sus compañeros y los alcanza en el momento de dar los hurras...

□□□

La verdad es que impresiona ver a estos gigantes de más de dos metros con una velocidad sorprendente, tan ágiles y dotados de una puntería maravillosa. Según los árbitros chilenos que siguen la TV semanalmente, ese que calza 54 no puede acercarse a la bomba, porque está permanentemente en zona...

● **El buzo de Prado. Orellana no sabe de cábalas.**

□□□

La "U" completó seis fechas con un solo triunfo (Estas páginas fueron entregadas antes del pleito con Rangers). Por supuesto que los hinchas azules esperaban más de su cuadro. La tarde que Universidad de Chile perdió con la Unión hubo caras largas en Santa Laura porque durante varias temporadas el elenco estudiantil había sido un "chuncho" para los rojos. Un hincha reflexionaba a la salida:

—¡Por lo menos con Lucho Ibarra no perdíamos con la Unión...!

□□□

La tarde que Ñublense fue goleado por Colo Colo llamó la atención el hecho de que el arquero sureño salió al campo luciendo un grueso pantalón de buzo.

La temperatura superaba los veintiocho grados en ese momento..., de modo que la tenida resultaba inexplicable. Pero el propio Alexander Prado se encargó de justificar su excentricidad:

—¿Saben una cosa? Lo hice por cábala...

□□□

Sucede que en la fecha anterior había jugado muy bien con ese buzo rojo. Pero ante Colo Colo debió sacárselo al comprobar que la cábala no daba resultado. Por lo menos después de los goles de Orellana...



□□□

Ya se sabe lo ocurrido en Unión Española con la proyectada venta de Santa Laura. Hubo cerrada oposición y después de acalorado debate la directiva optó por renunciar. Lo curioso es que dentro de la propia rama de fútbol había discrepancias al respecto. En la víspera de la asamblea estaba un grupo de directivos en la tribuna especial del recinto hispano y cuando fueron requeridos por los periodistas respondieron al unísono:

—¡La Papelera, no...!

—¿Qué es eso?

—Santa Laura no se vende...

□□□

Recientemente se efectuó un torneo de tiro en homenaje al dirigente máximo del deporte y cultor de esa especialidad. Fue el torneo "Armando Gellona". Y para agradecer el gesto, el vencedor fue Armando Gellona...

□□□

Fabbiani y Ahumada encabezan a los goleadores.

● **La soledad de Ibarra. La Unión trajo recuerdos.**

Pudiera creerse que se trata de Oscar Fabbiani y Sergio Ahumada, pero no es así. Son Ricardo Fabbiani, de Aviación, y Luis Ahumada, de Cobreloa. O sea, que esto de hacer goles es cuestión de apellidos...

EL HUMOR

de hervi

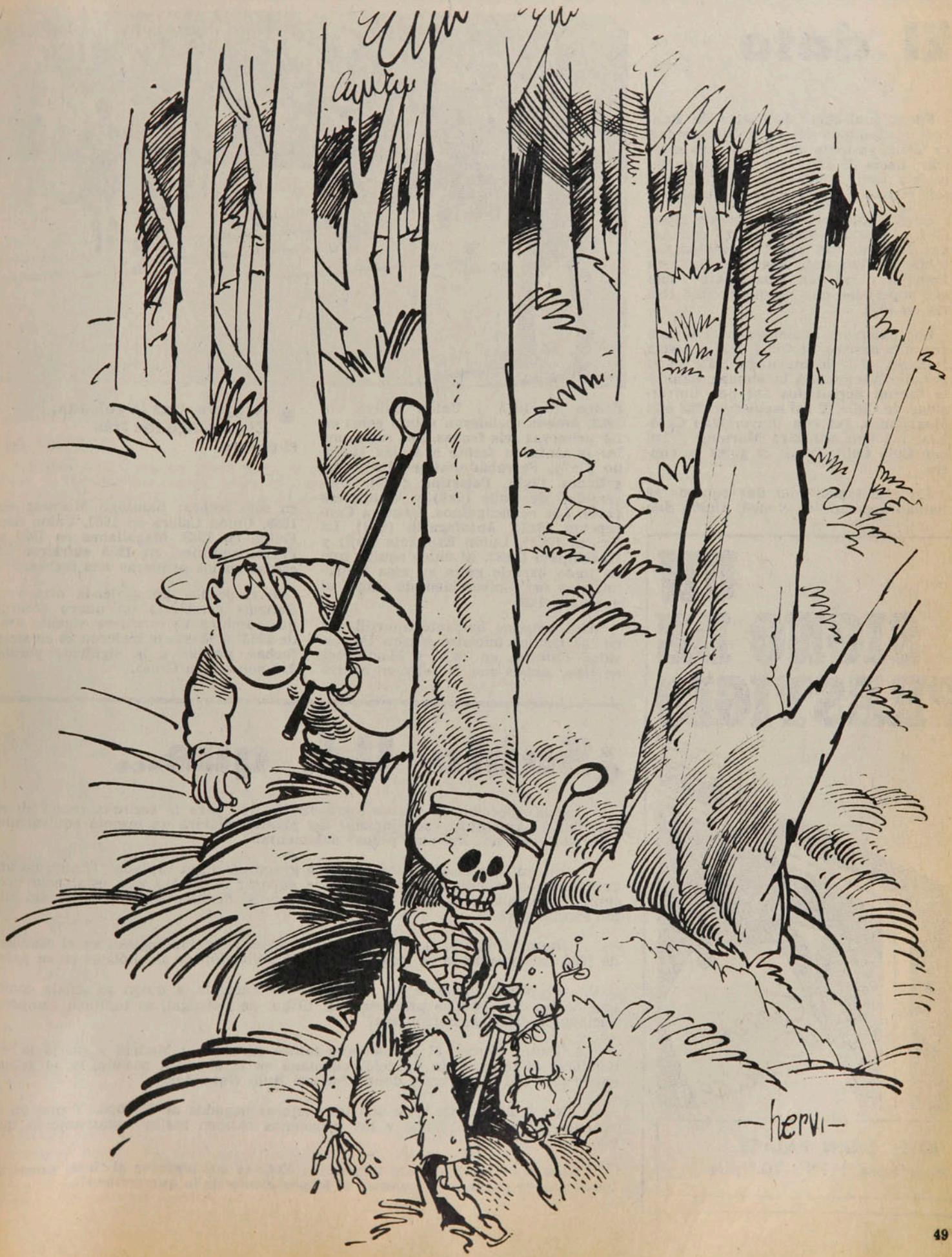

SIN BARRERA

El dato

Fuera cual fuere la suerte de Rangers el domingo frente a Universidad de Chile, ya tenía un récord para mostrar: hacía 25 años que un equipo no recibía tantos goles en las primeras seis fechas del campeonato oficial.

Los 21 goles recibidos en este lapso (2x1 a Santiago Morning, 1x5 con Audax Italiano, 0x6 con Universidad Católica, 0x1 con Lota Schwager, 1x3 con Everton y 1x5 con Huachipato) sólo son superados por los que recibió Iberia en 1953.

Los catalanes comenzaron el torneo con una derrota de 0x2 frente a Audax Italiano, el 3 de mayo de 1953, en el Estadio Nacional. A la semana siguiente fueron derrotados 1x4 por Universidad de Chile. Y así siguieron: 2x3 con Magallanes, 1x4 con Universidad Católica, 1x4 con Santiago Morning y 1x6 con Colo Colo. Total: 23 goles en contra.

En este lapso, sólo dos equipos se habían acercado al récord: Unión San Felipe, en 1973, y Unión Calera, en 1962. Ambos recibieron veinte goles en las primeras seis fechas. Los caleranos los lamentaron frente a Audax Italiano (1x2), Ferrobádminton (0x5), Magallanes (2x1), Palestino (1x2), Universidad de Chile (0x6) y Wanderers (2x4). Los aconcagüinos, frente a Concepción (0x3), Antofagasta (0x3), La Serena (0x3), Unión Española (3x8) y Huachipato (0x3). El único equipo que no pudo hacerle goles en esas fechas iniciales fue Universidad de Chile, al que ganó 1x0.

Otros equipos bastante aportillados en los tramos iniciales fueron Universidad Católica en 1969, y Magallanes en 1963, ambos con 19 goles en contra en seis fechas; Santiago Morning en 1968, Unión Calera en 1967, Unión San Felipe en 1963, Magallanes en 1957 y Ferrobádminton en 1955 sufrieron 18 caídas en las primeras seis fechas.

Y si perdía por goleada otra vez, Rangers establecía un nuevo récord, que también se mantiene vigente desde 1953: a Iberia le hicieron 26 en siete fechas, porque a la siguiente perdió 2x3 con Green Cross.



● Rangers, tras la goleada. El domingo iba tras el récord.

UN SIGNO DE PRESTIGIO

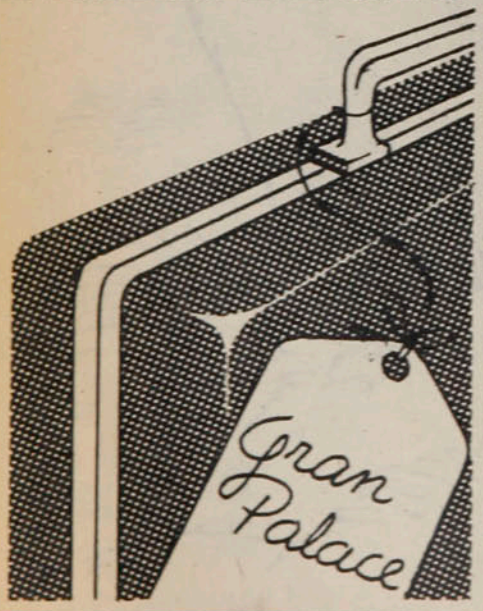

HOTEL GRAN PALACE
Huérfanos 1178 - 10.° piso

¿Sabía Ud. que...

...si la selección de Suecia logra clasificarse para la segunda ronda en el Mundial de Argentina, cada jugador del plantel recibirá un premio equivalente a 420 dólares (unos trece mil pesos) solamente?

...una editora discográfica española grabó un disco titulado "Himno de los Campeonatos Mundiales", que pretende superar el récord que estableció uno similar que salió a la venta durante el Mundial de Alemania y que vendió 270 mil ejemplares?

...Jimmy Greaves, el centrodelantero de la selección inglesa en el Mundial de 1962, está internado en un centro de rehabilitación de alcohólicos en su país?

...el arquero suplente del Benfica, Joao Fachada, a quien se señala como una de las más sólidas promesas del fútbol de Portugal, es también campeón nacional de lucha grecorromana?

...Gunter Netzer, el alemán que militó en el Real Madrid y sufrió la ley del hielo al integrar la selección alemana en el Mundial pasado, es el actual entrenador del Hamburgo, donde fracasó Rudi Gutendorf?

...los árbitros españoles son los mejores pagados de Europa. Y que en el mundo sólo los brasileños y los mexicanos reciben mejor remuneración que ellos?

...los futbolistas ingleses tributan el 83% de sus ingresos al fisco, mientras los alemanes pagan en impuestos el 50 por ciento de lo que reciben?

SIN BARRERA

Sergio Mardones



LA ENTREGA

Había una Copa en juego para el partido de Universidad Católica y Colo Colo. Al término del cotejo nadie se acordó de entregarles a los albos el trofeo. Entonces "Chamaco" obvió todo y procedió a colocar en las manos del capitán del cuadro, Adolfo Nef, el merecido premio.

Enrique Aracena



LA PENA

Socías ha conseguido el primer gol para Universidad de Chile y los defensores ranguerinos se lamentan en diversos tonos, mientras el árbitro —tapado por un jugador— muestra el centro de la cancha. Junto al arquero Rafael el universitario Barrera, curiosamente, parece compartir la pena de sus rivales.

Juan Silva



EL NOCAUT

Los pelotazos de Solís suelen ser mortíferos. Pero Ovide quiso evitar que el balón pasara y puso su cabeza como obstáculo. Fue dura la tarea de levantarlo, ya que, aunque el árbitro no quería creerle, Ovide estaba "groggy".

EL CIGARRITO

Mientras Sergio Navarro sonríe abiertamente luego del segundo gol de Colo Colo, el doctor Godoy y el kinesiólogo no pueden evitar encender un cigarrito para los nervios.

Enrique Aracena



LA AUTORIDAD

El juez Ricardo Keller tuvo una actuación bastante discutida para el encuentro Universidad de Chile-Rangers. Expulsó a tres hombres talquinos, sus cobros fueron resistidos por los ranguerinos, el público lo abucheó largo rato y al final dio por terminado el match antes de cumplirse el término reglamentario al quedar con menos de siete jugadores el elenco de Rangers. Polémica autoridad la del árbitro Keller.

Juan Silva



¿MUEREN LOS

Pilotos y dirigentes se refieren al crítico momento que vive la categoría más popular del automovilismo y sugieren las soluciones para revitalizarla.

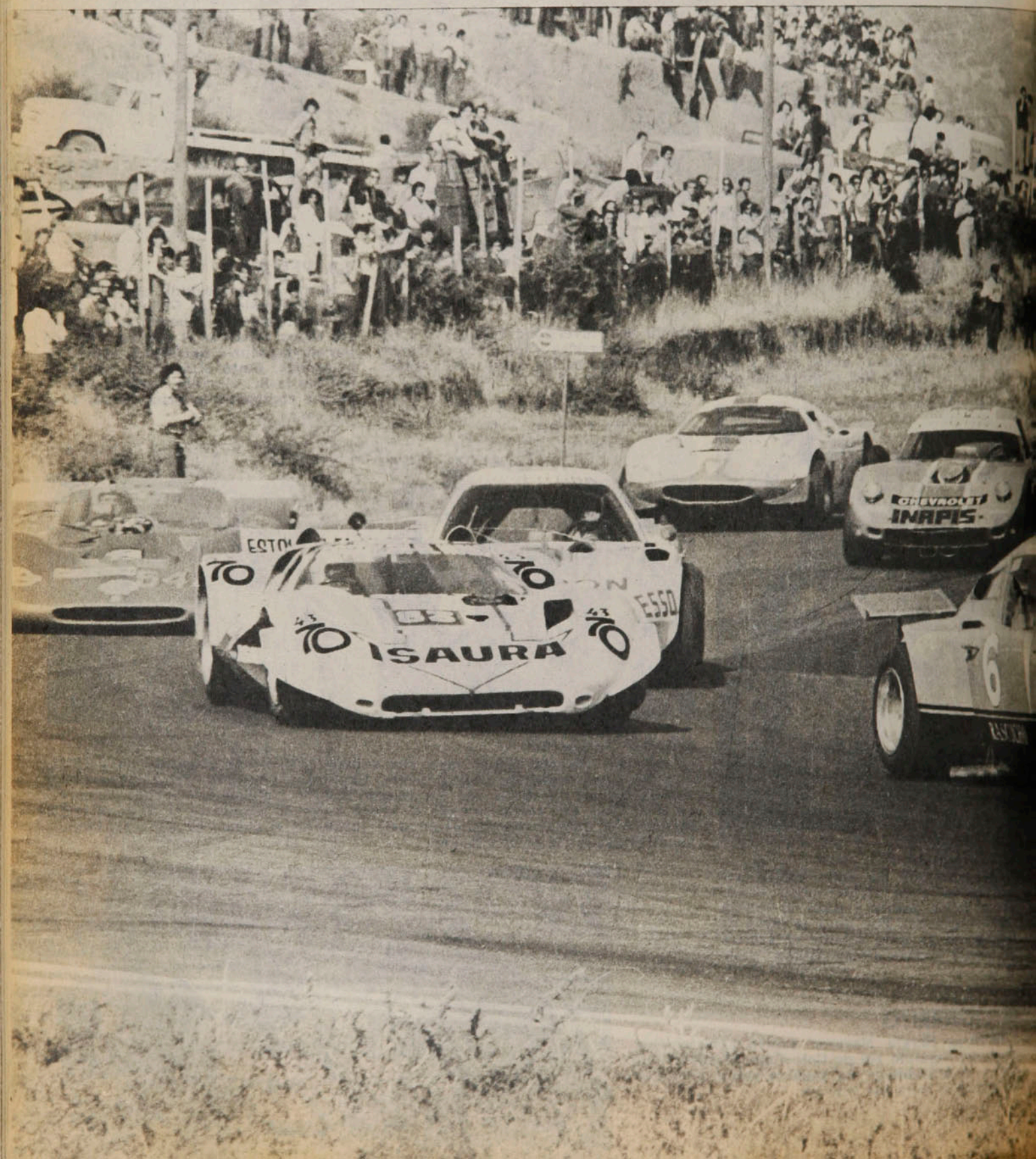

TC?

TEMAS

El paso del tiempo es implacable. El romanticismo ha tenido que emprender la retirada, apabullado por el practicismo. Y el deporte no es excepción en esta normal general.

Una de las víctimas en el automovilismo deportivo es el tradicional Turismo Carretera. No le basta con mostrar insignias y condecoraciones por servicios prestados. No sirve, para su desarrollo, el recuerdo de años heróicos, de cuando conmovían al país con su paso raudo, dejando una estela de polvo.



Con el aumento de velocidad en las máquinas y el crecimiento de las ciudades los Turismo Carretera se convirtieron en un peligro. Debieron enclaustrarse en los autódromos. Y encuadrarse para competir en pistas hizo que se convirtiera en una categoría cada vez más onerosa.

Los Turismo Carretera experimentaron un relumbrón a fines de la década pasada. Pero fue muy fugaz. Tras sufrir más hondamente el golpe que acható al automovilismo hace cinco o seis años no pudieron recuperarse. La herida era seria y no tuvo el tratamiento adecuado. Los motores que intervenían eran norteamericanos y sus carrocerías —en un ochenta por ciento— provenían de Argentina. Pero llegó el día en que los trasandinos consideraron que la fabricación de carrocerías era demasiado cara, y dejaron de hacerlas: preferían un Turismo Carretera con autos iguales a los que emplea el aficionado común.

En lo técnico se insistió con motores de 300 pulgadas, que significan encuadrarse dentro de la reglamentación de cinco litros. Y ya se sabe que este tipo de motores está discontinuado en Estados Unidos. El último "Camaro" que salió a la venta con motor Z-26, fue en 1969. Posteriormente los hicieron de 350 pulgadas, motivando la escasez —y consecuente carestía— de los anteriores. Además había que agregarles elementos especiales, que encarecían aún más la adquisición. Resultado: la cantidad de dólares a desembolsar ahuyentó a muchos participantes. No podían seguir ese ritmo de gastos.

Turismo Carretera es, sin duda, una categoría que entusiasma al público. Pero no tiene auspiciadores. Además, las agrupaciones que los han aglutinado no han hecho labor para dotarlos de repuestos traídos por las leyes que favorecen al deporte mecánico.

Su crisis hizo noticia en la víspera de la primera prueba del calendario nacional. Las autoridades, basadas en los reglamentos, no permitieron que participaran: no reunían el mínimo de seis corredores. Una medida justa, pero que resultó polémica por una razón simple: porque nunca antes se había adoptado.

Los pilotos, luego de las quejas contra las autoridades, reaccionaron. Comprendieron que la solución dependía de ellos mismos. Y se abocaron a encontrarla. Se plantearon posibilidades variadas: desde traer los Turismo Carreteras mendocinos hasta cambiar la reglamentación aumentando la cilindrada.

Se espera que la conclusión sea definitiva.

En caso contrario, habrá que contar que existió una categoría llamada Turismo Carretera, que fue la más popular, que tuvo hombres legendarios como Lorenzo Varoli, Bartolomé Ortiz, Oscar Andrade, Boris Garafulic y Papín Jaras.

Y que un día murió de inanición.

GILBERTO VILLARROEL



Juan M. Silva:

"LA SOLUCION ES MUY SIMPLE"

—No creo que se acaben. La solución parece demasiado simple, como para que así ocurra...

Juan Manuel Silva, antiguo copiloto de Bartolomé Ortiz y ex presidente de la Federación de Automovilismo, posee experiencia y conocimiento de la situación para hablar con autoridad:

—Debe estandarizarse la categoría. Traer motores más baratos, que estén al alcance de más volantes. Con unos diez autos compitiendo, la categoría resurge automáticamente, porque al público le gusta. Como hay velocidad y para andar en esos tiempos se necesita buen manejo, eso también constituye un elemento atractivo.

"La solución, en todo caso, está en manos de la gente de Turismo Carretera. Mientras fui presidente de la Federación les ofrecí amplia ayuda y dólares para importar, pero nunca hicieron nada. Es de esperar que ahora lo concreten.

Ruy Barbosa:

"ES UN PROBLEMA PASAJERO"

Aficionado a las carreras en camino y destacado piloto de Rally, Ruy Barbosa ocupa el cargo de vicepresidente de la Federación.

Opina así:

—No creo que Turismo Carretera desaparezca. La actitud adoptada por los Comisarios estuvo basada en los reglamentos, y nadie les puede criticar que se hayan ajustado a ellos. Pero esto no significa que se esté en contra de la categoría. Esto es solamente algo pasajero y seguramente en la próxima prueba aumentará el número de participantes.

—¿Dónde está el problema?

—En la gran diferencia mecánica que existe entre un grupo y otro. Se debe buscar una equiparidad para que no siempre ganen los mismos, los que poseen mejores máquinas y están en condiciones de gastar más. La Federación estará llana a escuchar las peticiones de los volantes, porque para eso está.

—¿Está de acuerdo con el aumento de cilindrada?

—No. Y por una razón muy simple: a nivel mundial se está buscando lo contrario. Los argentinos —para no ir tan lejos— han rebajado la cilindrada de Turismo Carretera para dejarlo en tres litros. Y ya están empezando a correr con dos.

Juan Fernández:

"LA CATEGORIA NO MORIRA"



Una de las figuras jóvenes con que cuenta Turismo Carretera es Juan Fernández. A los 27 años es uno de los participantes de mayor relevancia. Pasó a la categoría hace un par de temporadas, luego de conseguir muchos triunfos y títulos en las categorías menores. En este breve lapso, sin participar en la integridad del campeonato, logró el número dos que luce en la puerta de su "Ciclón".

Fernández ha hecho importantes gastos para preparar su máquina, la más veloz que existe en Chile, como lo demuestra su récord para la vuelta.

—Turismo Carretera no desaparecerá. Los pilotos nos vamos a reunir y, sean cuáles sean los sacrificios, lograremos que la categoría resurja con nuevo impulso. Ayudaremos a los volantes que tienen paradas sus máquinas. Para ésto hemos pensando traer todo el parque de TC de Mendoza, lo que constituirá una inyección importante.

"Por otra parte, considero que la decisión de no permitir la carrera en la primera fecha fue lamentable. Nos habíamos preparado gastando sumas importantes. Los cinco inscritos eran de punta y habríamos dado un espectáculo de calidad, mejor que el de otras categorías. ¿Sabe cuánto perdí por concepto de auspicios?: Tres mil dólares... ¿Me los pagará el señor Cádiz, que decidió suspender la prueba?..."



Juan Gac:
"INSISTIR EN LA MECANICA NACIONAL"

Veintitrés años participando. Sacrificios de toda naturaleza para hacerlo. Innumerables temporadas compitiendo sin posibilidades, pero imbuido de una mística especial, casi quijotesca. Más de dos décadas pasaron antes de que Juan Gac concretara su sueño de ser el número 1. Lo fue el año pasado y como tal iniciaba la nueva temporada.

El triunfo y su nueva condición de astro no lo cambiaron. Está dispuesto a seguir, aunque le cambien las reglas del juego:

—Cambiar la cilindrada me perjudica, pero creo que —como solución al problema— hay que inclinarse hacia la mecánica nacional. La compra de piezas especiales es muy cara, especialmente considerando que son para un motor como el de Chevrolet Z-28, que está discontinuado.

"Debería irse al motor de 250, de cerca de 5.700 cc., que tiene un costo de 660 dólares. A ésto se suma la caja de cambio, de 330 dólares, que equivale al gasto que se hace ahora para traer un ensamble. Esto se puede colocar en los mismos autos. La idea es desarrollar una mecánica nacional. Ya estamos capacitados para hacer ejes de levas, cepillar culatas y otros detalles, lo que abarataría en gran medida la preparación.

Luis Cádiz:
"ASI ES ENGAÑARSE Y ENGAÑAR"

Luis Cádiz fue el hombre malo de la película. Al suspender la prueba todas las quejas se dirigieron a él y fue declarado "enemigo número uno de los TC".

—Si se volviera a repetir la situación, actuaría exactamente igual, sea en ésta o en cualquier categoría: los reglamentos deben cumplirse. Ahora (los pilotos) se sienten perjudicados, pero creo que esto va a ayudarlos.

Directivo de la Regional Santiago y Comisario de la misma, Cádiz enfoca el problema con tranquilidad:

—Si no hay diez autos quiere decir que no hay categoría. Lo demás es engañarse a sí mismo y engañar al público. TC es velocidad pura, y eso le gusta al público. Pero con pocos autos se va a perder esa atracción. Considero que debe reformarse. No llevarlo a siete litros como han planteado algunos, porque sería una locura, pero sí volver a una mecánica nacional con tres litros. Pero todo esto depende de las peticiones de ellos. ASORES (Asociación Regional de Santiago) les va a prestar todo tipo de ayuda, pero tienen que solicitarla.



Germán Mayo:
"SOLO HAY QUE ABARATARLA"

—Vamos a tener que abaratar la categoría... ¿Cómo vamos a hacerlo?... Sencillamente, evolucionando hacia una preparación nacional donde desaparezcan los elementos especiales importados, que valen una fortuna.

Germán Mayo, volante de larga experiencia y participación en Turismo Carretera, no se va por las ramas.

—Con estas reformas esenciales en el motor, volviendo al V-8 standard con preparación nacional y una dimensión no mayor de diez pulgadas en los neumáticos, la categoría se resentirá un poco en velocidad, pero ganará en mayor espectacularidad. Esta se la dará el mayor número de participantes.

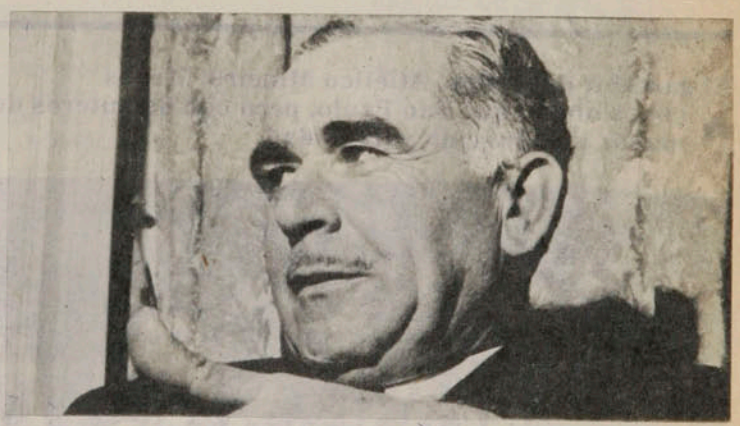

Bartolomé Ortiz:
"CAMBIAR LA MENTALIDAD"

Hizo vibrar al país con sus triunfos, se coronó durante muchos años como campeón indiscutido, se retiró como piloto activo y es hoy una leyenda viviente. Pero Bartolomé Ortiz no se alejó de los fierros. Se le ve siempre en el parque cerrado enterándose de las novedades mecánicas y su figura es respetada por la nueva generación de volantes.

—El problema de los TC es su costo demasiado elevado y la falta de auspicio para contrarrestar ese costo. Algunos volantes lo tenían por parte de la Ford y la Chevrolet, pero se retiraron y la categoría sufrió un golpe rudo.

—¿Solución? Que se cambiara la mentalidad de las industrias en Chile. Que apoyaran al automovilismo, en especial a Turismo Carretera, por ser la de mayor costo de preparación. A la gente le gustan los TC. Lo consideran el plato fuerte de cada jornada mecánica. Y si va al autódromo es especialmente por eso.

Unión Española perdió todo, PALESTINO SALVO EL HONOR

EVENTOS

El grupo tres de la Copa Libertadores quedó para Atlético Mineiro, que avasalló a Unión. Palestino, al menos, restituyó su fútbol y sorprendió ganándole a Sao Paulo en la tradición nacional de vencer cuando ya no sirve.

El desenlace, con ser previsible, tiene matices de decepción más en la forma que en el fondo... Porque la eliminación de Unión Española se ajustaba a los pronósticos más lógicos, tomando en cuenta que acá en Santiago no había podido superar a los equipos brasileños. No obstante la esperanza que se anida en cualquier evento de fútbol encontró el domingo en el estadio Mineiro de Belo Horizonte su aniquilación definitiva. Un 5 a 1 inapelable, en cuyo desarrollo Unión Española no tuvo jamás reales posibilidades de ejercer el control del partido.

Atlético Mineiro, muy variado en ataque, aunque presuntivamente más débil que Sao Paulo como equipo total, desmembró muy temprano cualquier esquema de Unión cuando Ziza al minuto abrió el marcador. De ahí en adelante Unión Española



El ganador del grupo, Atlético Mineiro. Menos cohesionado que Sao Paulo, pero con delanteros de mayor imaginación y habilidad.



No era la noche de Unión y para certificarlo, la lesión de Herrera, que debió ser retirado del campo.

no tuvo más alternativa que salir en ofensiva franca, desprotegiéndose en el fondo. Y tal como sucediera en aquel encuentro con Palestino cuando terminó ganando 5-4 Atlético Mineiro demostró que tiene atacantes audaces, que encaran siempre. En esas condiciones los defensas de Unión soportaron el manejo predilecto de los cariocas en la pared veloz y al término del primer tiempo el marcador de 4 a 1 era tan expresivo como lapidario. El descuento de Carvallo, tiro libre, a los 21, sólo había servido para aminorar la distancia circunstancialmente.

Lo del segundo tiempo prácticamente estuvo de más en tanto Mineiro se sintió plenamente seguro con la diferencia y más aun cuando Campos anotó el quinto. Para peor Unión Española jugó con diez hombres los últimos minutos al lesionarse Herrera y haber hecho los dos cambios el técnico Pedro García.

En definitiva Atlético Mineiro ganó el grupo 3 de la Copa Libertadores, a pesar de que en Chile Sao Paulo había dejado mejor impresión. Pero el mejor fundamento del cuadro de Belo Horizonte está en su ataque, no sólo limitado a los tres hombres de punta, sino que contando con el apoyo efectivo de los volantes. No es extraño por ello que Paulo Isidoro, el hombre de enlace, haya marcado dos goles ante Unión Española. De mediocampo hacia arriba Mineiro es muy bueno y la clasificación le hace justicia, por sobre todo, a ese potencial.

La "rareza" de Palestino

Mientras tanto en el Estadio Morumbí, Palestino ratificaba sus bondades, acaso recién expuestas a plenitud en esta Copa. Con su equipo completo, los tricolores reeditaron el funcionamiento sólido, flexible y con gol que los había hecho favoritos antes de empezar la disputa del grupo.

Contando con su habitual solidez defensiva, sin dejar espacios en zonas de mediocampo, Palestino complicó totalmente el trabajo de Sao Paulo y nunca dejó de acercarse a Valdir con las escapadas de Pinto y Fabbiani. Además fue capaz de elevarse anímicamente después que los brasileños habían anotado el empate y no perder la "línea".

Extrañamente Palestino, como en la Copa del 76, realizó su mejor presentación en el exterior cuando ya no tenía opción. Lo de ahora responde a lo que puede hacer el cuadro de Peña cuando no se resiente por lesiones o jugadores sancionados. De cualquier modo la suerte de Palestino pareció estar echada desde aquel encuentro con Unión, en el que fue expulsado Sergio Messen. Después una larga cadena de infortunios le impidieron expresar la realidad de su fútbol, entre otras cosas porque una Copa Libertadores hay que enfrentarla con audacia, gastando más que poco en conformar un plantel.

Palestino sólo confió en lo que tenía y por desgracia no le alcanzó. Pero por lo menos su triunfo en Sao Paulo restituyó su imagen de equipo y atenuó en algo esta experiencia copera, que para los chilenos fue otra vez un fracaso. Esto, sin embargo, quedó decidido en Santiago y lo de Brasil es apenas una anécdota, dolorosa o sorpresiva, según el temperamento tan peculiar de los equipos nacionales para rendir cuando carecen de obligaciones...

Fabbiani apurando a Valdir... La reaparición del goleador fue factor importante en el espectacular triunfo de Palestino.



RESTAURANT
El Parron
40 años
de experiencia en
Parrilladas
Carnes de primera
Pescados y mariscos
ORDENES
PARA BANQUETES
Providencia 1188
Teléfono 239821



Hágale un Gol a la Polla

1 Colo Colo Green Cross

La historia: Habría que remontarse a la década pasada para encontrar algún triunfo de Green Cross sobre Colo Colo en Santiago. Desde 1971 la superioridad alba es incontrarrestable: cinco triunfos y dos empates (uno en 1971 y el otro en 1976). En Temuco también Colo Colo saca ventajas: de siete partidos, ganó tres, empató otros tantos y solamente perdió uno (1x2 en la primera rueda de 1976). Eso da un total de 8 triunfos albos, cinco empates y una victoria temuquense; 34 goles para Colo Colo y 19 para Green Cross.

La campaña: También este rubro favorece al local. Tras un comienzo muy vacilante, Colo Colo completó el domingo cinco victorias consecutivas y ya aparece como candidato de peligro. Su última victoria fue frente a Universidad Católica (2x1). Green Cross, por el contrario, también tuvo un domingo victorioso (6x3 a Ñublense), pero ésta fue su primera victoria en el año. Anteriormente sólo había sabido de empates (3) y derrotas (otras (3). Colo Colo posee el ataque más efectivo del torneo (24 goles), pero su defensa no es de las más sólidas. Green Cross tiene al goleador del torneo: Luis Alberto Ramos, que anotó cuatro en la última fecha.

La curiosidad: Colo Colo aún no empata este año.

La tincada: Local.

2 U. Católica L. Schwager

La historia: Estuvieron dos años sin enfrentarse (las temporadas que la UC pasó en el Ascenso: 1974 y 1975). De los cinco partidos disputados en Santiago desde 1971, ninguno sacó ventajas: dos triunfos de la UC, un empate y dos victorias lotinas. Y cuando jugaron en Coronel, dos empates y tres triunfos de Lota. En total, la UC solo ganó el 35% de los puntos que disputó con Lota en los últimos diez encuentros.

La campaña: También mejor el visitante, que aparece en la parte alta de la tabla con nueve puntos. Sólo Aviación —en el debut— y Cobreloa han podido derrotarlo. El domingo empató por primera vez: se le fue un punto en casa frente a Audax Italiano. Universidad Católica, que comenzó muy bien, ha ido quedándose: completó cuatro fechas sin ganar y el domingo fue derrotado por Colo Colo (1x2). Tiene seis puntos y está un poco más abajo de la mitad de tabla.

La curiosidad: En los siete encuentros disputados, Lota Schwager hizo el primer gol en su partido.

La tincada: Visitante.

3 Ñublense Aviación

La historia: Comenzó solamente el año pasado. Y Aviación está invicto: ganó 3x1 en El Bosque y 1x0 en Chillán.

La campaña: Tan desigual como la historia. Aviación escolta al puntero Cobreloa con 11 puntos (sólo Palestino pudo ganarle) y se muestra como un conjunto equilibrado y sólido. Inició la fecha pasada ganando 4x1 a Concepción. Ñublense sólo tiene un triunfo a su haber (contra Huachipato en la primera fecha) y va de mal en peor: en las dos últimas presentaciones le hicieron seis goles (2x6 con Colo Colo y 3x6 con Green Cross). Tiene 3 puntos y sólo supera a Rangers y Coquimbo.

La curiosidad: Ñublense tiene un triunfo, un empate y cinco derrotas; Aviación, una derrota, un empate y cinco triunfos.

La tincada: Visitante.

4 A. Italiano Everton

La historia: Hubo un lapso de seis años —desde 1972 a 1976— en que no se enfrentaron. Pero tanto en 1971 como en 1977 Everton exhibió contundente superioridad: ganó sus cuatro encuentros (1x0 y 4x2 en Viña, y 1x0 y 2x1 en Santiago).

La campaña: Audax Italiano sigue con paso zigzagueante. Después de ganar sus dos primeros partidos no ha podido saborear otra victoria. Sus dos últimos partidos, con la UC y con Lota Schwager, terminaron empatados a uno. Está en mitad de tabla con 7 puntos. Everton sigue a la caza del puntero. Exhibe una sola derrota (con Cobreloa) y viene de ganar a Santiago Morning en Sausalito.

La curiosidad: Hace nueve años que Audax no le gana a Everton.

La tincada: Visitante.

5 S. Morning Huachipato

La historia: Desde que reanudaron sus duelos en 1975, Huachipato no ha podido ganarle en Santiago a los bohemios: empataron dos veces (1x1 en 1976, y 2x2 en 1977) y en la restante ganó Santiago Morning (2x1). En Las Higueras hay equilibrio: un triunfo y un empate para cada uno.

La campaña: Huachipato tiene al menos el consuelo de dos triunfos dentro de una campaña bastante pobre. Con cinco puntos, los acereros dejaron irse los dos últimos al ser derrotados a domicilio por el invencible Cobreloa. Santiago Morning fue a Viña del Mar y corrió la misma suerte de casi todos los que van para allá: fue derrotado.

La curiosidad: Santiago Morning siempre ha sido rival difícil para Huachipato.

La tincada: Empate. Y el doble para la visita.

6 O'Higgins Coquimbo

La historia: Su única confrontación en esta década fue disputando puntos en Segunda División en 1976. Y quedaron mano a mano: ganó O'Higgins en Rancagua (2x1) y Coquimbo en el norte (1x0).

La campaña: Aunque no ha respondido a sus millo-

narias contrataciones, O'Higgins sigue siendo un poderoso equipo en gestación. Tiene siete puntos en seis encuentros y puede llegar a ser una amenaza para los de más arriba. Coquimbo, que volvió este año tras durísimo y prolongado pasar por el Ascenso, todavía no saborea victorias. Sólo tiene un punto, producto de su empate con la "U" hace diez días, y su ataque es modelo de inefectividad: sólo anotó tres goles en seis partidos.

La curiosidad: Los dos descansaron en la fecha pasada.

La tincada: Local.

7 Cobreloa U. de Chile

La historia: La comienzan este domingo.

La campaña: Cobreloa, debutante en Primera División, está invicto y con campaña perfecta: derrotó consecutivamente a Colo Colo (4x2), Santiago Morning (2x0), Audax Italiano (1x0), U. Católica (1x0), Lota Schwager (2x1), Everton (2x1) y Huachipato (1x0). Tiene la defensa menos batida del campeonato (sólo 4 contrastes). Universidad de Chile transita tristemente por mitad de tabla. Su triunfo del domingo sobre Rangers (3x0) le significó más pifias que aplausos por la forma en que fue obtenido. Su punto a favor es que está invicto como visitante: igualó las tres veces que jugó afuera (1x1 con Concepción, 2x2 con Green Cross, y 0x0 con Coquimbo).

La curiosidad: Es primera vez que se enfrentan oficialmente en Calama.

La tincada: Local. Y empate, por si sigue la tendencia de los azules.

8 Naval Iberia

La historia: Se enfrentaron por primera vez el año pasado y los choreros sacaron ventajas al ganar como visitantes (2x1) y empatar en casa (1x1).

La campaña: Pese a su derrota frente a Antofagasta (0x1), Naval se mantiene en la punta, compartiendo la ubicación con otros cuatro equipos. Tiene nueve puntos y ha hecho el doble de goles de los que ha lamentado (8-4). Iberia está en 11.º lugar con 6 puntos en igual número de partidos: ganó tres veces y perdió otras tantas. También tiene saldo favorable en goles: 13 a favor y 8 en contra. Cayó el domingo con Wanderers.

La curiosidad: Los dos perdieron 0x1 en la última fecha.

La tincada: Local.

9 Independiente Linares

La historia: Se han enfrentado once veces desde 1974, y el balance es favorable a los de Cauquenes: cuatro triunfos, seis empates y una derrota. Jugando como local, Independiente exhibe dos triunfos, cuatro empates y ninguna derrota.

La campaña: Ninguno de los dos tiene mucho de qué alegrarse. Independiente está penúltimo con sólo tres puntos (un triunfo, un empate y cinco derrotas) y Linares está 11.º —con un partido menos— con seis puntos. Los dos pasaron un mal domingo: Independiente cayó con San Luis y Linares fue derrotado por La Serena.

La curiosidad: Los dos vienen de perder 1x2.

La tincada: Empate.

10 Magallanes Ovalle

La historia: Es primera vez que se enfrentan.

La campaña: Presentan rendimiento similar, pese a que Magallanes está entre los cinco punteros con nueve puntos y Ovalle aparece quinto con 8. Lo que ocurre es que Ovalle tiene un partido menos. La última fecha tuvo distinto sabor para ellos: Magallanes perdió la condición de invicto al caer en Los Andes frente a Trasandino (1x2), mientras que Ovalle les dio la primera gran satisfacción a sus parciales al golear al modestísimo Unión Calera (6x3). A Magallanes cuesta hacerle goles (sólo 4 en contra), pero Ovalle tiene facilidad para hacerlos.

La curiosidad: Los dos han ganado tres partidos y empatado uno.

La tincada: Parece apropiada la triple.

11 San Luis Norte Arica

La historia: La inician este domingo.

La campaña: Absolutamente parejos. Los dos ganaron tres partidos, empataron uno y perdieron otros tres. A los dos les hicieron 6 goles. Los dos tienen siete puntos y están séptimos. La única diferencia es que San Luis anotó 9 goles y Arica solamente seis.

En la última fecha, distinta suerte: Arica cayó en casa ante Ferroviarios (0x1) mientras que San Luis derrotó a Independiente 2x1.

La curiosidad: Están igualados en todo, menos en los goles a favor.

La tincada: Empate.

12 La Serena Antofagasta

La historia: Se enfrentaron sin interrupciones hasta 1976, año del descenso serenense. Y en esta década hay superioridad antofagastina: seis triunfos, tres empates y tres derrotas. En La Serena hay relativo equilibrio: dos triunfos antofagastinos, un empate y tres victorias de La Serena. Pero en Antofagasta no hay collera: cuatro triunfos antofagastinos y dos empates.

La campaña: Tras derrotar a Linares por dos a uno como visitante La Serena les dio alcance a los punteros y comparte el liderato con otros cuatro equipos. Antofagasta podría llegar a lo mismo si gana el partido que tiene pendiente por haber quedado libre en una fecha: tiene siete puntos, dos menos que su rival. Los dos anotaron diez goles, pero la defensa de La Serena se ha visto más firme: le hicieron siete, dos menos que a la antofagastina. En la última fecha, Antofagasta también saboreó triunfo: ganó 1x0 a Naval.

La curiosidad: Reanudan el duelo que se interrumpió el año pasado.

La tincada: Local.

13 Malleco U. Calera

La historia: Se han enfrentado cuatro veces desde 1975 (no se toparon en 1976) y Malleco exhibe superioridad: dos triunfos y dos empates. Curiosamente, sus dos victorias fueron como visitante y los dos empates se produjeron en Angol.

La campaña: Ninguno de los dos tiene mucho de qué alegrarse, pero lo de Malleco no es tan grave como lo de Calera. Los sureños han conseguido dos triunfos, un empate y tres derrotas, mientras que los cementeros sólo han podido saborear un empate. Los otros seis partidos los perdieron. Malleco está 11.º con 5 puntos. Unión Calera, colista con uno.

La curiosidad: Malleco hizo 6 goles y le hicieron 8; Unión Calera anotó 6 también, pero le hicieron 18.

La tincada: Local.

Polla Gol

No se considera la condición de visitante para los equipos santiaguinos cuando juegan entre sí. En tales casos se asigna a ambos la condición de local. Sólo se exceptúa Aviación, que juega como visitante fuera de El Bosque.

PARTIDO	EQUIPOS	COMO LOCAL								COMO VISITA								TOTAL							
		PJ	PG	PE	PP	GF	GC	Pts.	Rend.	PJ	PG	PE	PP	GF	GC	Pts.	Rend.	PJ	PG	PE	PP	GF	GC	Pts.	Rend.
1	Colo Colo	6	5	0	1	22	9	10	83,3%	1	0	0	1	2	4	0	0,0%	7	5	0	2	24	13	10	71,4%
	Green Cross	4	1	2	1	12	11	4	50,0%	3	0	1	2	2	4	1	16,6%	7	1	3	3	14	15	5	35,7%
2	U. Católica	5	1	2	2	11	7	4	40,0%	2	1	0	1	1	1	2	50,0%	7	2	2	3	12	8	6	42,8%
	L. Schwager	3	1	1	1	5	5	3	50,0%	4	3	0	1	9	5	6	75,0%	7	4	1	2	14	10	9	64,2%
3	Ñublense	3	1	1	1	3	4	3	50,0%	4	0	0	4	5	18	0	0,0%	7	1	1	5	8	22	3	21,4%
	Aviación	4	3	0	1	11	8	6	75,0%	3	1	1	1	10	7	3	50,0%	7	4	1	2	21	15	9	64,2%
4	A. Italiano	5	1	2	2	7	8	4	40,0%	2	1	1	0	6	2	3	75,0%	7	2	3	2	13	10	7	50,0%
	Everton	4	3	1	0	16	6	7	87,5%	3	2	0	1	7	5	4	66,6%	7	5	1	1	23	11	11	78,5%
5	S. Morning	5	0	2	3	8	13	2	20,0%	2	0	0	2	0	7	0	0,0%	7	0	2	5	8	20	2	14,2%
	Huachipato	4	1	1	2	2	5	3	37,5%	3	1	0	2	7	5	2	33,3%	7	2	1	4	9	10	5	37,5%
6	O'Higgins	3	2	0	1	6	5	4	66,6%	3	1	1	1	6	6	3	50,0%	6	3	1	2	12	11	7	58,3%
	Coquimbo	3	0	1	2	1	3	1	16,6%	3	0	0	3	2	6	0	0,0%	6	0	1	5	3	9	1	8,3%
7	Cobreloa	4	4	0	0	9	3	8	100%	3	3	0	0	4	1	6	100%	7	7	0	0	13	4	14	100%
	U. de Chile	4	2	0	2	7	4	4	50,0%	3	0	3	0	3	3	3	50,0%	7	2	3	2	10	7	7	50,0%
8	Naval	3	2	1	0	7	3	5	83,3%	4	2	0	2	5	7	4	50,0%	7	4	1	2	12	10	9	64,2%
	Iberia	4	2	0	2	11	7	4	50,0%	2	1	0	1	2	1	2	50,0%	6	3	0	3	13	8	6	50,0%
9	Independiente	3	0	1	2	2	5	1	16,6%	4	1	0	3	5	7	2	25,0%	7	1	1	5	7	12	3	21,4%
	Linares	4	2	1	1	5	4	5	62,5%	3	0	1	2	5	7	1	16,6%	7	2	2	3	10	11	6	42,8%
10	Magallanes	3	2	1	0	6	2	5	83,3%	4	1	2	1	2	2	4	50,0%	7	3	3	1	8	4	9	64,2%
	Ovalle	3	1	1	1	7	6	3	50,0%	3	2	1	0	4	0	5	83,3%	6	3	2	1	11	6	8	57,1%
11	San Luis	4	2	0	2	6	5	4	50,0%	3	1	1	1	3	2	3	50,0%	7	3	1	3	9	7	7	50,0%
	Norte Arica	4	1	1	2	2	3	2	33,3%	3	2	0	1	3	3	4	66,6%	7	3	1	3	5	6	6	42,8%
12	La Serena	3	1	1	1	3	3	3	50,0%	4	2	2	0	7	4	6	75,0%	7	3	3	1	10	7	9	64,2%
	Antofagsta	3	2	0	1	3	2	4	66,6%	3	1	1	1	1	2	3	50,0%	6	3	1	2	4	4	7	58,3%
13	Malleco	3	1	0	2	3	5	2	33,3%	3	1	1	1	3	4	3	50,0%	6	2	1	3	6	9	5	41,6%
	U. Calera	3	0	1	2	2	4	1	16,6%	4	0	0	4	4	14	0	0,0%	7	0	1	6	6	8	1	7,1%

EL POLLO





Hágale un Gol a la Polla

La cábala

Resultado de cada uno de los 105 Concursos.

N.º	L	E	V
1	43	32	30
2	46	37	22
3	57	21	27
4	51	27	27
5	52	28	25
6	43	37	25
7	46	30	29
8	49	27	29
9	57	23	25
10	48	36	21
11	54	31	20
12	51	26	28
13	57	30	18

La ganadora

TOTAL DE APUESTAS ×7,50=$ A PAGAR

GANA LOCAL	EMPATE	GANA VISITANTE	PARTIDO	DOBLE	TRIPLE
U. CATOLICA		COLO COLO	1		
G. CROSS		ÑUBLENSE	2		
LOTA		A. ITALIANO	3		
AVIACION		CONCEPCION	4		
EVERTON		S. MORNING	5		
HUACHIPATO		COBRELOA	6		
U. DE CHILE		RANGERS	7		
SAO PAULO		PALESTINO	8		
A. MINEIRO		U. ESPAÑOLA	9		
NORTE ARICA		FERROVIARIOS	10		
CURICO UNIDO		COLCHAGUA	11		
TRASANDINO		MAGALLANES	12		
SAN ANTONIO		MALLECO	13		

La que viene

TOTAL DE APUESTAS ×7,50=$ A PAGAR

GANA LOCAL	EMPATE	GANA VISITANTE	PARTIDO	DOBLE	TRIPLE
COLO COLO		G. CROSS	1		
U. CATOLICA		LOTA	2		
ÑUBLENSE		AVIACION	3		
A. ITALIANO		EVERTON	4		
S. MORNING		HUACHIPATO	5		
O'HIGGINS		COQUIMBO	6		
COBRELOA		U. DE CHILE	7		
NAVAL		IBERIA	8		
INDEPENDIENTE		LINARES	9		
MAGALLANES		OVALLE	10		
SAN LUIS		NORTE ARICA	11		
LA SERENA		ANTOFAGASTA	12		
MALLECO		UNION CALERA	13		

ULTIMOS RESULTADOS

1	COLO COLO (V) 5x3 S. Morning C. '78 (L) 2x1 Concepción C. '78 (V) 4x2 A. Italiano C. '78 (L) 6x2 Ñublense C. '78 (V) 2x1 U. Católica C. '78	GREEN CROSS (V) 1x1 Huachipato C. '78 (V) 0x1 Palestino C. '78 (L) 2x2 O'Higgins C. '78 (V) 1x2 Concepción C. '78 (L) 6x3 Ñublense C. '78	2x2 (Temuco) 2.ª R. '75. Green Cross 2x1 (L) 1.ª R. '76 1x1 (Santiago) 2.ª R. '76 2x2 (Temuco) 1.ª R. '77 Colo Colo 3x1 (L) 2.ª R. '77
2	U. CATOLICA (L) 6x0 Rangers C. '78 (V) 0x1 Cobreloa C. '78 (V) 1x1 S. Morning C. '78 (L) 1x1 A. Italiano C. '78 (L) 1x2 Colo Colo C. '78	LOTA SCHWAGER (L) 3x2 Coquimbo C. '78 (V) 1x0 Rangers C. '78 (L) 1x2 Cobreloa C. '78 (V) 3x1 S. Morning C. '78 (L) 1x1 A. Italiano C. '78	U. Católica 2x0 (L) 2.ª R. '73 U. Católica 3x1 (L) 1.ª R. '76 2x2 (Coronel) 2.ª R. '76. L. Schwager 3x0 (L) 1.ª R. '77 L. Schwager 2x0 (V) 2.ª R. '77
3	ÑUBLENSE (L) 0x2 Palestino C. '78 (V) 0x4 O'Higgins C. '78 (L) 1x1 Concepción C. '78 (V) 2x6 Colo Colo C. '78 (V) 3x6 Green Cross C. '78	AVIACION (L) 2x1 Huachipato C. '78 (V) 3x2 U. de Chile C. '78 (L) 2x3 Palestino C. '78 (V) 4x2 O'Higgins C. '78 (L) 4x2 Concepción C. '78	Aviación 3x1 (L) 1.ª R. '77 Aviación 1x0 (V) 2.ª R. '77
4	AUDAX ITALIANO (L) 0x1 Cobreloa C. '78 (V) 2x2 S. Morning C. '78 (V) 2x4 Colo Colo C. '78 (L) 1x1 U. Católica C. '78 (V) 1x1 L. Schwager C. '78	EVERTON (L) 5x2 U. Española C. '78 (V) 2x1 Coquimbo C. '78 (L) 3x1 Rangers C. '78 (V) 1x2 Cobreloa C. '78 (L) 5x0 S. Morning C. '78	Everton 4x2 (V) Serie "A" '69 Everton 1x0 (V) 1.ª R. '71 Everton 1x0 (L) 2.ª R. '71 Everton 4x2 (L) 1.ª R. '77 Everton 2x1 (V) 2.ª R. '77
5	S. MORNING (L) 3x5 Colo Colo C. '78 (L) 2x2 A. Italiano C. '78 (L) 1x1 U. Católica C. '78 (L) 1x3 Lota Sch. C. '78 (V) 0x5 Everton C. '78	HUACHIPATO (L) 1x1 Green Cross C. '78 (L) 0x3 U. Española C. '78 (L) 1x0 Coquimbo C. '78 (V) 5x1 Rangers C. '78 (L) 0x1 Cobreloa C. '78	1x1 (Talcahuano) 2.ª R. '75 S. Morning 1x0 (V) 1.ª R. '76 1x1 (Santiago) 2.ª R. '76 2x2 (Santiago) 1.ª R. '77 Huachipato 1x0 (L) 2.ª R. '77
6	O'HIGGINS (V) 0x1 Concepción C. '78 (L) 4x0 Ñublense C. '78 (L) 1x2 Cobreloa Amistoso (V) 2x2 Green Cross C. '78 (L) 2x4 Aviación C. '78	COQUIMBO (L) 0x1 U. Católica C. '78 (V) 2x3 L. Schwager C. '78 (L) 1x2 Everton C. '78 (V) 0x1 Huachipato C. '78 (L) 0x0 U. de Chile C. '78	O'Higgins 2x1 (L) Lig. Asc. '76 Coquimbo 1x0 (L) Lig. Asc. '76
7	COBRELOA (L) 1x0 U. Católica C. '78 (V) 2x1 O'Higgins Amistoso (V) 2x1 L. Schwager C. '78 (L) 2x1 Everton C. '78 (V) 1x0 Huachipato C. '78	U. DE CHILE (V) 2x2 G. Cross C. '78 (L) 2x3 Aviación C. '78 (V) 0x1 U. Española C. '78 (V) 0x0 Coquimbo C. '78 (L) 3x0 Rangers C. '78	(No han jugado)
8	NAVAL (L) 1x1 Wanderers Asc. '78 (V) 2x1 Independiente " " (V) 3x2 La Serena " " (L) 2x1 Linares " " (V) 0x1 Antofagasta " "	IBERIA (L) 1x3 Curicó Asc. '78 (L) 7x3 San Antonio " " (L) 3x0 U. Calera " " (V) 0x1 Magallanes " " (L) 0x1 Wanderers " "	Naval 2x1 (V) 1.ª R. Asc. '77. 1x1 (Talcahuano) 2.ª R. Asc. '77
9	INDEPENDIENTE (V) 1x3 San Felipe Asc. '78 (L) 1x2 Naval " " (V) 1x2 Ferroviarios " " (L) 0x2 La Serena " " (V) 1x2 San Luis " "	LINARES (L) 1x0 U. Calera Asc. '78 (V) 2x2 Magallanes " " (L) 1x1 Wanderers " " (V) 1x2 Naval " " (L) 1x2 La Serena " "	3x3 (Cauquenes) 3.ª R. Asc. '76 1x1 (Cauquenes). Lig. Desc. '76 Independiente 2x0 (V) Lig. Desc. '76 Independiente 2x0 (L) 1.ª R. Asc. '77 1x1 (Linares) 2.ª R. Asc. '77
10	MAGALLANES (V) 0x0 La Serena Asc. '78 (L) 2x2 Linares " " (V) 1x0 Antofag. " " (L) 1x0 Iberia " " (V) 0x1 Trasandino " "	OVALLE (L) 0x2 San Luis Asc. '78 (V) 0x0 Arica " " (V) 3x0 Curicó " " (L) 1x1 San Antonio " " (L) 6x3 U. Calera " "	(No han jugado)
11	SAN LUIS (L) 0x1 Malleco Asc. '78 (V) 0x1 Colchagua " " (L) 2x0 San Felipe " " (V) 1x1 Ferroviarios " " (L) 2x1 Independ. " "	DEPORTES ARICA (L) 0x0 Ovalle Asc. '78 (V) 2x1 Malleco " " (L) 2x0 Colchagua " " (V) 1x2 San Felipe " " (L) 0x1 Ferroviarios " "	(No han jugado)
12	LA SERENA (L) 0x0 Magallanes Asc. '78 (V) 1x1 Wanderers " " (L) 2x3 Naval " " (V) 2x0 Independiente " " (V) 2x1 Linares " "	ANTOFAGASTA (L) 2x1 S. Antonio Asc. '78 (V) 1x0 U. Calera " " (L) 0x1 Magallanes " " (V) 0x2 Wanderers " " (L) 1x0 Naval " "	1x1 (Antofagasta) 2.ª R. '74 Antofagasta 3x0 (L) 1.ª R. '75 4x4 (La Serena) 2.ª R. '75 Antofagasta 2x0 (V) 1.ª R. '76 Antofagasta 1x0 (L) 2.ª R. '76
13	MALLECO (L) 0x2 Ferroviar. Asc. '78 (V) 1x0 San Luis " " (L) 1x2 D. Arica " " (L) 2x1 Curicó " " (V) 0x2 San Antonio " "	U. CALERA (V) 0x1 Linares Asc. '78 (L) 0x1 Antofagasta " " (V) 0x3 Iberia " " (L) 0x1 Trasandino " " (V) 3x6 Ovalle " "	Malleco 1x0 (V) 1.ª R. Asc. '75 0x0 (Angol) 2.ª R. Asc. '75 1x1 (Angol) 1.ª R. Asc. '77 Malleco 2x0 (V) 2.ª R. Asc. '77

ENTRE ELLOS



El primer gol. Tiro penal de Fabbiani a la izquierda de Montilla. Quince minutos duró el esquema defensivo de Concepción.

AVIACION YA DEJO DE SER UNA SORPRESA

Con la evidencia de una excelente campaña —cinco triunfos, un empate y una derrota—, el elenco aviático, a despecho de su carencia de jugadores relevantes, se afirma ya como una realidad, concretando todo lo que insinuó en la temporada anterior. Ahora derrotó contundentemente a Concepción, por cuatro a dos, manteniéndose como subpuntero del certamen.

"Tengo muy claro cómo voy a afrontar el partido. Jugaré con sólo dos hombres en ofensiva. Si los otros equipos se defienden cuando hacen de visitantes, no veo por qué nosotros no podemos hacer lo mismo." En la conversación previa al encuentro con Aviación, Isaac Carrasco, el técnico de Deportes Concepción, confidenció a ESTADIO cuál sería su esquema en El Bosque. Y la verdad es que el entrenador planteó exactamente así su presentación ante el subpuntero. Desde el comienzo fue notoria-



Enrique Aracena

El segundo. Centro de Solar desde la izquierda, Montilla va al piso, pero no alcanza a controlar y aparece Herrera para impulsarla hacia el arco.

mente defensivo el planteamiento penquista. En el arco el argentino Montilla, que en este match evidenció sus cualidades con el balón en los pies al salir, en reiteradas ocasiones, dribleando fuera del área con resultados positivos. En la línea de zagueros Gutiérrez hizo la tarea de "stopper" y fue sobre la marca de Ricardo Fabbiani, el goleador. Completando el cuarteto defensivo Cabezas, Isla y Vásquez. Delante de ellos, en la contención, Eduardo Lobos y Rolando García y completando el cuarteto de mediocampo, en la creación, el alemán Lamour y el argentino Cavalleri. Arriba, sólo dos hombres para intentar un eventual ataque: Víctor Estay y Mariano Puyol.

Entonces los primeros quince minutos fueron lo que debían ser. Concepción trató de cerrar todos los caminos que llevaban a su arco, renunciando totalmente a pisar el área rival. En este lapso no anotamos ninguna situación de riesgo para el pórtico de Leyton.

Pero Aviación, que es un equipo que carece de jugadores desequilibrantes, aunque cuenta con un sentido táctico y colectivo que llama al elogio, se las arregló para llegar —aunque no con la claridad suficiente como para ser real peligro para Montilla— en algunas ocasiones hasta la valla contraria. Frente a un terreno central pobladísimo el cuadro de Hernán Carrasco buscó inteligentemente el juego por las puntas, donde tiene dos aleros veloces que pueden llegar a la línea de fondo con bastante facilidad: Miguel Angel Herrera y Víctor Solar. Con ellos, y evitando el socorrido expediente del centro aéreo, Aviación comenzó poco a poco a horadar la roca defensiva de Concepción.

El trámite era totalmente unilateral. Aviación dueño absoluto del manejo de la pelota en un ir y venir hacia el área de su rival. Concepción, defendiéndose en forma total, con una marcación adecuada para Fabbiani y el buen trabajo de Lobos y García para evitar la entrada por el centro.

Pero, como dice el refrán: *"Tanto va el cántaro al agua que al fin se rompe"*. Y en una acción combinada de la delantera aviática Jáuregui penetró resueltamente al área, siendo fouleado por detrás por el lateral Cabezas. El lanzamiento penal lo ejecutó Ricardo Fabbiani con un fuerte remate a la izquierda de Montilla, decretando así la apertura del marcador.

Ya el esquema de Concepción no tenía razón de ser. Era válido para el cero a cero, pero no para la desventaja. Isaac Carrasco decidió darle un poco más de profundidad a su ofensiva y dispuso la entrada de Francisco Silva en reemplazo de García, que se mostraba resentido de un golpe. Salió justamente de su neta disposición defensiva el elenco sureño e incluso puede decirse que en los otros quince minutos hizo méritos para la igualdad. Aunque Aviación siguió manejando la situación, por lo menos Concepción logró crearse las posibilidades de gol que no había tenido antes. La continua rotación de Puyol y Estay abrieron algunas brechas en la defensa celeste, pero no fructificó ese trabajo ofensivo por la atenta labor de Leyton o la poca compañía de ambos arietes.

Un foul innecesario de Hodge en contra de Estay posibilitó a Concepción el encontrarse con la ocasión ideal para empatar. Lanzamiento penal con Cavalleri en el servicio, que desperdició el argentino, al querer colocar suavemente el balón, permitiendo que Leyton se arrojara ágilmente y controlara el tiro desde los doce pasos.

Como siempre ocurre, el penal desperdiciado desanimó a los penquistas y acicateó a los locales, que nuevamente tomaron las riendas del cotejo. A los 45' un pique de Solar por la izquierda, centro a la carrera que no logró controlar Montilla y la pe-

Sergio Mardones





Enrique Aracena

● El tercero. Solar se metió en velocidad por entre los centrales penquistas y su zurdazo resulta imparable para Montilla. Con este tanto, al minuto del segundo tiempo, se terminó la resistencia de Concepción.

Sergio Mardones



● El desperdicio de Cavalleri. Estaba uno a cero arriba Aviación cuando el argentino tuvo la ocasión de empatar. Pero su remate suave posibilitó la atajada de Leyton.

EVENTOS

Aviación ya . . .

lota quedó a disposición de Miguel Angel Herrera para que anotara la segunda cifra para Aviación.

El partido había tenido dos jugadas claves para el desarrollo de los primeros cuarenta y cinco minutos: los penales. La etapa final tuvo la suya cuando recién se cumplía un minuto del reinicio. Arranque en velocidad de Solar por el medio, entre Gutiérrez e Isla, y zurdazo imparable del puntero para derrotar a Montilla y establecer la tercera cifra. Allí se acabó la resistencia de Concepción. Si con el planteamiento defensivo no había logrado evitar los goles, en la obligación de abrirse en ofensiva desnudó sus limitaciones en el mediocampo, donde la lentitud de Silva y la inoperancia de Lamour y Cavalleri permitieron al trío aviático —Coffone, Hodge (de alto rendimiento imponiendo su proverbial tranquilidad) y Jáuregui— tomar el control de la pelota y manejar completamente el ritmo del encuentro.

El descuento de Puyol a los 52' sólo fue una chispa de esperanza para los partidarios de Concepción, porque no se veía por dónde Concepción podía significar algún peligro para Aviación. Y la diferencia se estableció muy pronto, con el cuarto tanto aviático. Centro de Solar desde la izquierda hacia atrás y empalme violento y ajustado de Coffone para ampliar la ventaja.

Con la tranquilidad del cuatro a uno y faltando casi media hora Aviación le entregó la iniciativa a su rival, adoptando las providencias necesarias para no pasar apuros, haciendo que Concepción se desgastara en un continuo estrellarse contra la defensa, en un desesperado intento por descontar, pero sin claridad, dejando todo a la improvisación de cada uno. Fruto de ello fue el tanto de Víctor Estay, que vino a ser como un premio al sacrificado ariete, que siempre en inferioridad numérica buscó con ahínco una mejor suerte.

Pero, al margen del gol de Estay, ya todo estaba consumado en la cancha. Aviación, en una nueva demostración de que ya no es una promisoria sorpresa, sino que una concreta realidad, se alzó como legítimo vencedor por sus mayores merecimientos, por su orden y disciplina táctica. En Aviación no hay jugadores desequilibrantes, pero su sentido del juego colectivo fue más que suficiente para alcanzar otra victoria.

SERGIO JEREZ.

● Los centros. Fue la única arma de Concepción para llegar con pretensiones al arco de Leyton. En éste, que sobra a Posenatto, se producirá el primer descuento de Concepción, al conectar Puyol con una volea.

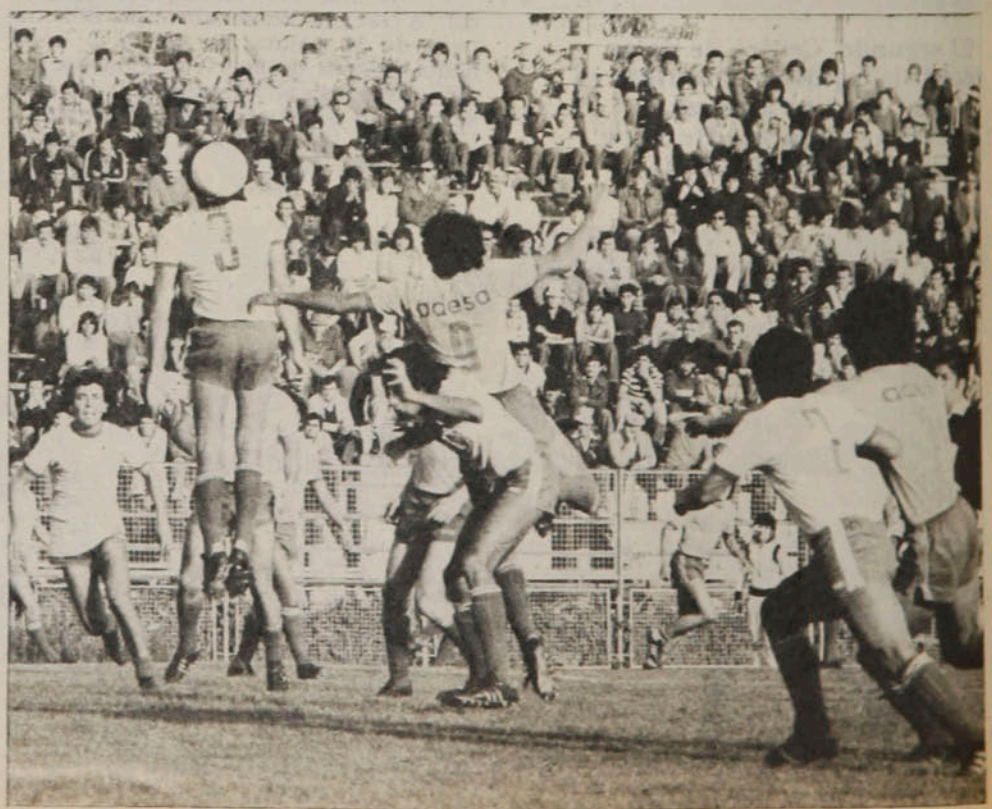

Sergio Mardones

Minuto 91

Al término del cotejo Hernán Carrasco se mostraba contento, aunque señaló que "Aviación todavía tiene que dar más. Al estar en ventaja, los muchachos pierden la aplicación, lo que por fortuna ahora no fue problema. Al principio encontramos algunas dificultades para doblegar a Concepción, pero luego del primer gol todo se facilitó".

Posenatto debió abandonar cuando aún restaban veinte minutos con un fuerte dolor en la sien derecha. Al bajarse de la camilla en el camarín aviático indicó que "Estay es difícil de marcar, porque es fuerte. Me dio un codazo en la cabeza cuando saltamos a un centro. Pero el árbitro no le dijo nada, en cambio a mí me estuvo amenazando todo el partido".

El arquero Montilla mostró sus habilidades con la pelota en los pies. En reiteradas ocasiones salió fuera de su área, dribleando rivales con suma facilidad. Incluso en una oportunidad dejó caído a Fabbiani, quien intentó detener la maniobra del argentino. Por ahí en la tribuna alguien aconsejó a viva voz a Isaac Carrasco: "¡Por qué no ponís a Montilla adelante más mejor!"

Solar debió irse a las duchas medio minuto antes de que terminara el partido. Había hecho un excelente cotejo y el árbitro lo expulsó por seguir una jugada que ya había sido invalidada por offside. Se cumplían tres minutos de descuento y el árbitro —muy desacertado, al igual que sus guardalíneas, que mostraron una absoluta falta de criterio al marcar las posiciones de adelanto—, para redondear su faena, estimó que el puntero estaba "haciendo tiempo".

Rolando García estaba jugando bien cuando lo sustituyeron. En el vestuario explicó que tenía una distensión de ligamentos, pero que esperaba recuperarse pronto. Agregó que "Aviación nos ganó bien porque es mejor equipo. Al final los aproblemamos un poco, pero fue porque regalaron la media cancha. Total, el encuentro ya estaba definido".

Muchos casi no repararon en su tarea. Pero fue pieza fundamental en el triunfo de Deportivo Aviación. Completó su trabajo de contención distribuyendo criteriosamente la pelota, imponiendo tranquilidad y produciendo continuas y adecuadas variaciones en el ataque con su pase largo. Sin conocer los halagos del gol o de la jugada brillante, Roberto Hodge concretó una actuación revitalizante, convirtiéndose en figura clave de este Aviación contundente.



Posenatto sale en camilla, acusando un golpe de Estay.

Sergio Mardones



Montilla y su primer dribbling a Fabbiani.

Enrique Aracena

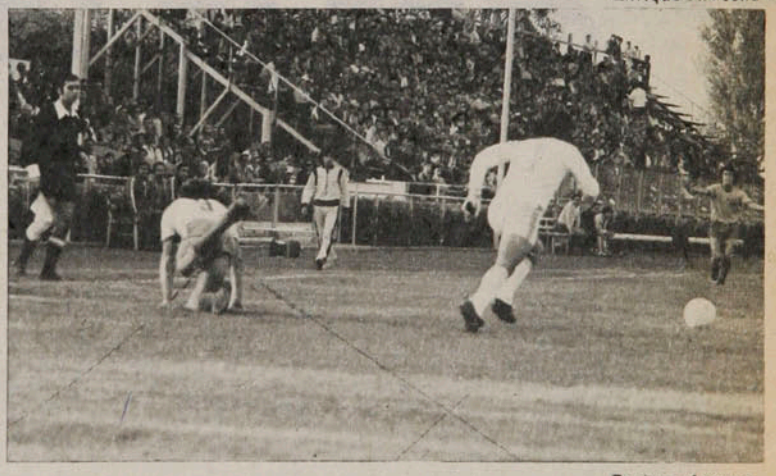

Ahora Fabbiani ha quedado en el piso y Montilla se lleva el balón.

Enrique Aracena



Buscando al compañero mejor ubicado, Montilla deja atrás a Herrera.

LA FOTO



Sergio Mardones

Conforme. El arbitraje fue muy malo. De los peores que hemos visto en este campeonato. Pero no puede ser una excusa de tres profesionales que queriendo mofarse de la autoridad —que por deficiente que fuera era autoridad— se burlan del público (30 mil personas), protagonizando la escena que muestra el grabado. El fútbol profesional chileno ha superado aquella etapa de las incidencias bochornosas, de los shows y mascaradas en la cancha. Tres jugadores de Rangers retornaron a tiempos que estaban olvidados.

Cuando —con razón o sin razón— el equipo rojinegro quedó con ocho jugadores, Rafael Grillo, Víctor Muñoz y Alvaro Rodríguez, no encontraron nada mejor que sentarse a la orilla del campo pretextando súbitas lesiones, que desde luego no tenían, para obligar al juez de la brega a suspenderla "por falta de número".

La grotesca actitud tendrá seguramente repercusiones para el afligido club talquino, pues además de las sanciones que puedan corresponderles a los expulsados, las habrá para quienes decidieron que "el partido no debía continuar" cuando faltaban 13 minutos para su término reglamentario.

C C C Consultores de Comunicación Creativa

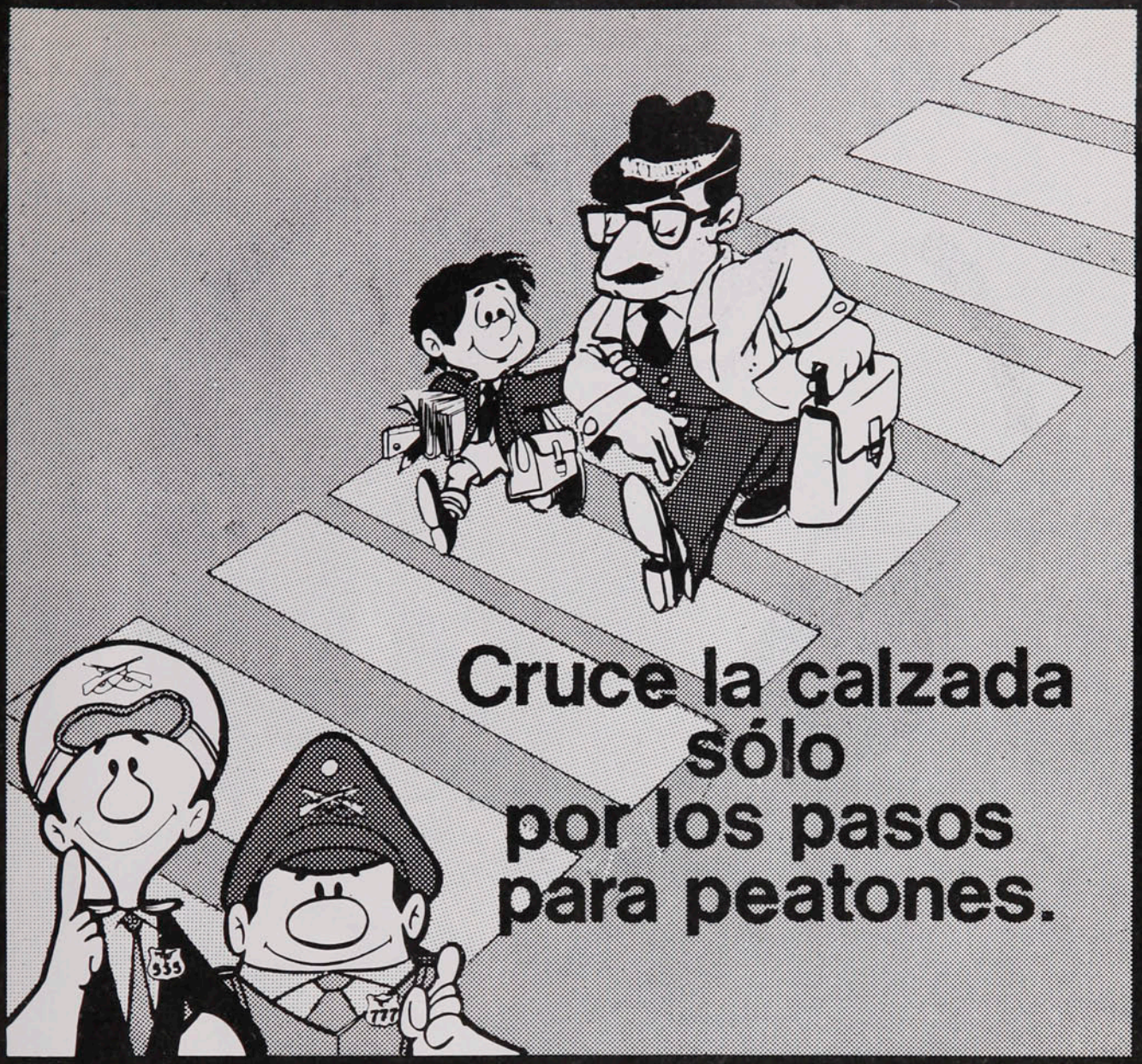

¿CUAL ES LA IDEA?

Que usted nunca cruce una calle a mitad de cuadra o por entre vehículos momentáneamente detenidos. Así evitará accidentes.

¡ESA ES LA IDEA!

COMITE NAC. DE EDUCACION DE TRANSITO "CHILE"

Se lo dice

Un amigo en su camino



2º ANIVERSARIO

Polla-Gol

POLLA CHILENA DE BENEFICENCIA

1976-1978

RECIO (INCLUIDO IVA): $ 30.
orreo aéreo: $ 0,60.

estadio

de CHILE para tod



CARLOS RIVAS
LA CLAVE DEL TRIUNFO

COBRELOA
Ahora con boleta
MARTIN VARGAS
¿K.O. o despojo?
COLO COLO
Ya está segundo

GUIA POLLA GOL


CHOCOLATE
Bambino
Costa
y tú...¿quieres?
CHOCOLATE
Bambino
Costa
chocolates bambino
Costa

hoy

EVENTOS

Hidalgo abrió las compuertas (Colo Colo 3, Green Cross 1) 4-7
La diferencia se llamó Muñoz (A. Italiano 1, Everton 0) 12-13
1'53" para discutirlo largo rato (Boxeo: Vargas-López) 14-16
En Vizcachas ganó el suspenso (Automovilismo) 62-63
Y a la octava fecha resucitó (U. Católica 3, Lota Schwager 0) 64-65

PERSONAJES

"Quisiera irme, pero no me dejan" (Pío González) 22-25
Más que nunca el timón de Quintano 34-39
Y de los Salesianos egresó un lateral (René Serrano) 54-57

TEMAS

Estos niños serán cracks (Tenis) 28-29
La Copa a sorbos (Argentina '78) 32-33
De la sorpresa al reencuentro (Cambio de DT en la "U") 40-41

INTERNACIONAL

Optimismo nórdico (Suecia en los Mundiales) 42-45

PANORAMA

Ahora Famae fue sorpresa (Básquetbol de Apertura) 17
Epílogo de la indiferencia (Copa Libertadores) 17-18
Con medallas y con rabia (Panamericano de Ciclismo) 18
Discurso con recado (Luis A. Simián) 18-19
Resultados para pensar (Fútbol internacional) 19
Registro 21

COLUMNA

Oyarzún: un contrato, un retorno y el amor (E. Marín) 30-31

SINTESIS

La fecha 8-9
Así van 10-11

SECCIONES

Díganos 26-27
Entretiempo 47
Migajas 48
Sin Barrera 50-52
Polla Gol 58-61
La foto 66

estadio

¡Qué mal empezó la semana!

Mal había comenzado la semana.

El comentario seguía siendo el inconcluso partido de Universidad de Chile con Rangers y las consecuencias que la conducta de los jugadores rojinegros podría tener para el equipo. Pero no hubo más secuela que una leve multa para los tres expulsados, amonestación para los técnicos por su ingreso a la cancha y citación para uno solo de los tres que protagonizaron grotesco espectáculo y que fueron los causantes de la suspensión del encuentro.

Aunque el Tribunal de Penalidades puede haberse amparado en el informe del árbitro, en la hoja de vida de los que fueron enviados a los camarines a los 38', 41' y 68', para ser benevolente con ellos, se ha rebajado la autoridad referil con esa benevolencia. Estamos de acuerdo con el lector que protesta por esta desincronización entre árbitro y jueces (ver páginas 26-27), que responden a un funesto precedente sentado por el propio Tribunal.

Pero donde no hay explicación aceptable es en la minimización de la actitud de esos tres jugadores que con su rebeldía dejaron trunco un partido de campeonato que era presenciado por 30 mil aficionados. Además de dar patente de legitimidad a esa falta de respeto al público, se ha dado vía libre a quienes, en un momento desfavorable para su equipo, quieran hacer suspender el partido, seguros de su impunidad.

Mal comienzo de una semana que, ya hacia el fin, puso la rúbrica a lo que era irreversible desde el domingo: la eliminación de Unión Española y Palestino en la Copa de los Libertadores. La derrota de los tricolores en Belo Horizonte apagó el entusiasmo con que se recibió su triunfo en Sao Paulo. El empate de Unión Española ante el Campeón brasileño no redime al nuestro de su estruendosa caída ante Atlético Mineiro y de su eliminación de la competencia. Pobre consuelo resulta el haber sido segundo en el grupo para el Campeón chileno.

Las muy buenas demostraciones hechas en la 8.ª fecha del torneo oficial por Colo Colo, Cobreloa, Universidad Católica y Santiago Morning compensaron en algo el desconcierto y la frustración de estos últimos días.

MIERCOLES 26-4-1978. N.º 1.811.





HIDALGO ABRIO LAS COMPUERTAS...







Sergio Mardones

La segunda estocada de Hidalgo... Hacía poco rato que Palma había empatado a uno, cuando Pinto metió el pase preciso para el pique de Hidalgo. La definición del ariete ante Santos Amaya lindó en lo perfecto: fuerte, alto y cruzado al palo opuesto.

EVENTOS

Hasta el comienzo del segundo tiempo Green Cross salía indemne. Desde que Colo Colo anotó el primer gol y Orellana se "declaró" imparable, ya no hubo más oposición.

Sergio Mardones



Lo que inauguró Hidalgo a los tres minutos del segundo tiempo fue la representación ideal de lo que es este Colo Colo. Porque ya había pasado el tiempo para el refinamiento analítico con la digna sobrevivencia de Green Cross. Lo que empezó con esa "paloma" de Hidalgo se resume en los goles convertidos (3) y los que pudieron ser: a lo menos otros tres.

Sí, probablemente los números alcancen a expresar la contundencia de Colo Colo, visible escolta de Cobreloa, con aquella "crisis" a comienzos del torneo ya definitivamente sepultada.

Pero de acuerdo a su tradición, en Colo Colo no basta la evidencia estadística para llenar el gusto de sus hinchas. Hace falta el diálogo de gol y explosión popular que lo remece todo. Y sucede que sin ser un equipo de ofensiva avasallante, que apriete al rival en su zona defensiva hasta ahogarlo, Colo Colo tiene siempre el gol latente en muchos de sus jugadores. Cualquiera da el zarpazo y a otra cosa...

Y entonces el "Beto" Hidalgo, quizás poco participante en la gestión, sin mayor brillo en el dribbling, pero siempre implacable, aparece por primera vez en ese minuto 48, finiquita un centro de Pinto y le cambia todo el argumento al partido. Hasta ahí Green Cross había emparejado el trámite con el buen trabajo de Palma y Cortázar en el medio, las insinuaciones de Ramos y los chispazos aislados de Hipólito Rojas, menos activo que de costumbre. Pero bastaba su aplicación para controlar a un Colo Colo sin mucha llegada, que sólo encontraba la luz cuando Galindo se iba arriba en su versión actual, sin ingenuidades, pero con similar talento... Y no se podía alegar injusticia por el resultado, ya que si Santos Amaya había tenido reacciones ponderables en un entrevero, tapando disparos de Orellana y Galindo, Nef

El primer grito. Tres minutos de la etapa final, córner que sirve Orellana, rebote que captura Pinto y resuelve con otro centro. Ahí está, como siempre, la zambullida de Hidalgo para meterla junto al poste izquierdo.

Enrique Aracena



Enrique Aracena



Cuando pudo ser de Green Cross... Promediando el primer tiempo Patricio Silva tuvo la mejor ocasión para abrir el marcador, Carlos Rojas lo dejó solo, el volante tiró fuerte, pero Nef achicó bien y reaccionó mejor...

EVENTOS

Hidalgo abrió...

no había sido menos vivaz para manotear un remate de Silva que lo enfrentó sin marca. En ese plano de los "posibles" los albos eran más, sólo por un tiro libre de Rodríguez que dio en un poste.

El festín

Todo lo que había construido sudorosamente Green Cross se derrumbó con el primer gol y un Colo Colo trabajando sin inhibiciones, con más agresividad en el enlace de Carlos Rivas. El ingreso de éste y su trabajo por el sector izquierdo "alimentó" a Juan Carlos Orellana, que encaraba a sus marcadores y se iba siempre, matizando los enganches hacia afuera y adentro. Con ese estilete Colo Colo desarmó el andamiaje de Green Cross y ya Ocampo con Di Carli tuvieron que enfrentar a delanteros que llegaban con pelota dominada y varios compañeros de alternativa para la habilitación.

Incluso el alivio momentáneo que trae el "chanfle" de Jaime Palma para el 1 a 1 dura demasiado poco. Muy pronto Héctor Pinto decide la cortada para Hidalgo y la finalización del goleador es rotunda, inapelable. Su hermoso derechazo se hace gol en un ángulo y ya no hay más Green Cross en la cancha.

Lo que sigue es todo de Colo Colo, que desequilibra por todos los sectores y acumula ocasiones con la misma generosidad que las desperdicia... Al aporte revitalizador de Rivas se agrega el despertar ofensivo de Pinto que acelerando en zona de peligro abre profundas brechas y si en sus contactos con Ponce no hay más concreción es porque el argentino no está muy afortunado en los centros. Pero no es sólo Pinto el que trae drama para la última línea, porque por ahí puede ser un descuelgue de Ormeño u otro de Galindo el que suma problemas a una defensa desprotegida por un mediocampo que mira sólo hacia arriba.

La única nota disonante es ese cabezazo de Ramos que obliga al vuelo de Nef para evitar un empate acaso insólito por lo que se estaba viendo... Después de eso ya no hay más interrupciones para la fiesta y Santos Amaya prolonga su resistencia con notoria solidaridad de los palos. Primero en un zurdazo letal de Orellana y después en otra aparición de Hidalgo en el área, tras un desborde de Galindo.

Hasta que las matemáticas también deciden hacer justicia, aunque la vía del penal sea un pobre vehículo para todo lo que había hecho Colo Colo en ese segundo tiempo. Y cuando se van, los que están más arriba coludidos en un mismo sentimiento, dejan el reguero de su alegría en la mejor despedida. Y es que uno podrá entender a Colo Colo con las mismas referencias que a los demás equipos. Por esquema, las variantes que permite una banca millonaria (Valdés, Rodríguez, Enoch, Rivas, Crisosto fue la del domingo...), el "olfato" tremendo de Hidalgo en el área, lo que es la zurda de Orellana cuando gatilla... En fin, son varios los puntos para la reflexión. Pero todos ellos no

UN SIGNO DE PRESTIGIO

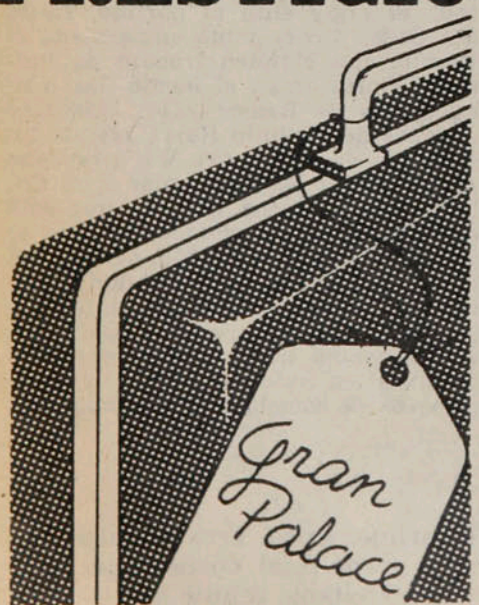

HOTEL GRAN PALACE
Huérfanos 1178 - 10.º piso



serían más que un detalle si este Colo Colo no tuviera además un abrumante poder de gol para hacerse "sentir" en el arco contrario.

Contra Católica la semana anterior llegaron muy poco e hicieron dos. Ahora llegaron mucho y anotaron tres... Como sea, en el territorio de las butacas la fiesta ya se está haciendo costumbre.

IGOR OCHOA.

● **Uno de los que no hizo Colo Colo: Hidalgo en el travesaño después que Galindo se había "limpiado" a media defensa por la derecha.**

"Mira, muchos critican a Hidalgo porque no tiene gran habilidad y a veces parece que se 'ausentara'. Pero no, lo que pasa es que yo prefiero moverme por todos los sectores, estar atento al pase profundo o al rebote, aunque eso me signifique menos contacto con la pelota... Y entonces sucede como hoy, hijo, cuando después de hacer un primer tiempo sin brillo me toca la 'suerte' de embocar dos goles... Digo suerte, porque en el primero el centro de Pinto me cayó justo para el cabezazo. Y después el mismo 'Negro' me la alargó con mucho cálculo para que entrara libre. Claro que ahí le di con todo, al ángulo... Lindo gol, me gustó mucho y tenía ganas de gritarlo una hora Pero en esto del fútbol hay que aprender a ganar sin soberbia, recordando siempre que a la hora de las malas los goleadores no tenemos excusas... Es así y no me desagrada. En Ferroviarios, Palestino y ahora en Colo Colo la gente se acostumbró a pesarme en goles y está bien... Si el acierto de uno sirve para que el equipo siga ganando, el desafío es doblemente atractivo. Y si supieras lo que se siente cuando los colocolinos celebran en la galería... Por eso estoy muy contento, hijo. Después de ti, el gol sigue siendo lo más hermoso..."



Sergio Mardones

SINTESIS

1.º Rueda - 8.ª Fecha.

S. MORNING 4

P. González (17', 24', de penal, y 33') y Valiente (76').

HUACHIPATO 1

Autogol de Gangas (39').

Sábado 22 de abril.
Estadio Santa Laura.
Partido preliminar.
Arbitro: Alberto Martínez.

STGO. MORNING: Herrera (6); Arrieta (4), Ojeda (5), Villalobos (4), Gangas (4); P. González (6), Páez (5), Valenzuela (4); Soto (5), Valiente (4) y Bareiro (3). DT: José Santos Arias. Cambio: López (—) por Bareiro (75').

HUACHIPATO: Mendy (4); Silva (3), Avilés (2), Pérez (4), Muñoz (3); Rico (5), Suazo (5), Urrizola (4); Abatte (2), Hallar (4) y Bruno (3). DT: Alberto Fouilloux. Cambios: Alarcón (4) por Pérez (46') y Olivos (4) por Avilés (46').

El cuadro de Huachipato enfrentó el match con notorias disposiciones defensivas, renunciando totalmente a cualquier intención de atacar. Le entregó tempranamente la cancha a Santiago Morning, y el equipo bohemio, moviendo rápidamente la pelota en media cancha, le dio continuos problemas a la retaguardia acerera, que mostró serias dificultades en el manejo del balón, además de una total desubicación.

Luego de los tres primeros goles, Santiago Morning aflojó el ritmo, permitiendo una pequeña levantada de su rival, que logró equiparar la lucha, pero no cambiar el marcador.

CARLOS KOSSACK.

U. CATOLICA 3

Prieto (20') y Arriaza (30' y 57').

L. SCHWAGER 0

Sábado 22.
Estadio Santa Laura.
Partido de fondo.
Público: 6.272.
Recaudación: $ 350.430.
Arbitro: Néstor Mondría.

UNIVERSIDAD CATOLICA: Wirth (4); Oñate (5), Lihn (6), Berrio (6), Espinoza (5); Prieto (7), Castro (6), Bianco (5); Roselli (5), Arriaza (6) y Moscoso (4). DT: Orlando Aravena.

LOTA SCHWAGER: Kusmanic (4); Azócar (4), Páez (3), Linaris (3), Jara (3); L. Díaz (4), Gómez (—), Abad (3); Jiménez (2), Núñez (2) y Guerrero (3). DT: Vicente Cantatore. Cambios: C. González (3) por Gómez (25') y Ulloa (3) por Páez (46').

Notoriamente superior en ideas, voluntad y resolución, Universidad Católica doblegó a Lota Schwager sin objeciones, incluso estableciendo una diferencia que pudo ser más amplia en el marcador. Frente a la primitiva disposición defensiva del cuadro minero, el equipo de Aravena salió en franco ataque, dominando totalmente el mediocampo, donde Prieto hizo de excelente conductor y Castro impuso su despliegue físico destruyendo toda iniciativa lotina.

Los goles fueron saliendo fácilmente para Católica, con permanente rotación, no sólo en ataque, sino en todo terreno. Las ocasiones de peligro fueron numerosas para Kusmanic, en un partido de acciones rápidas, donde los hombres de Cantatore se vieron sobrepasados siempre por la velocidad, anticipación y mejor fútbol de sus rivales.

SERGIO JEREZ.

O'HIGGINS 4

Gatica (28' y 36') y Neira (38' y 54').

COQUIMBO 0

Sábado 22.
Estadio El Teniente.
Público: 5.299.
Recaudación: $ 216.160.
Arbitro: Manuel Zúñiga.

O'HIGGINS: Vallejos (5); Droguett (4), Gatica (6), Valenzuela (5), Serrano (6); Bonvallet (4), Acosta (6), Neira (7); Coppa (5), Vargas (4), Romero (4). DT: Luis Santibáñez. Cambios: Quiroz (4) por Neira (70') y Pizarro (4) por Vargas (70').

COQUIMBO: Werlinger (4); Olivares (4), Rivera (4), Rodríguez (5), Ibáñez (5); Vásquez (5), Leiva (4), Dinamarca (5); H. Rojas (5), Andrade (3), J. Rojas (4). DT: Sacha Mitjaew. Cambios: Torino (5) por Leiva (46') y Vega (4) por Andrade (65').

Frente al colista logró O'Higgins la rehabilitación esperada. Tras 25 minutos en que Coquimbo mantuvo un acertado planteamiento defensivo el equipo local encontró el cauce adecuado para expresar en goles su notoria superioridad de plantel. El gol de Gatica a los 28 minutos trastrocó todos los planes del visitante y le permitió a O'Higgins brindar una grata demostración de recursos. A su solvencia defensiva se agregó esta vez otra gran actuación de Neira, autor de dos goles y permanente animador en ofensiva. A la vez, Coquimbo dejó al descubierto su nula capacidad ofensiva, demostrada en la tabla con sus escasos tres goles en el haber.

RODOLFO MUÑOZ.

COBRELOA 4

Soto (25'), Ahumada (45') y Yávar (72', de penal, y 85').

U. DE CHILE 1

Spedaletti (40').

Estadio Municipal de Calama.
Público: 14.100.
Recaudación: $ 489.580.
Arbitro: Juan Carvajal.
Incidencia: Mazurkiewicz atajó penal a Socías (20').

COBRELOA: Mazurkiewicz (5); González (5), Concha (5), Soto (6), Raúl Gómez (5); Merello (6), Yávar (7), Rubén Gómez (6); Núñez (5), Ahumada (5), Ceballos (5). DT: Andrés Prieto. Cambio: Alarcón (—) por Ceballos (80').

U. DE CHILE: Carballo (4); Ashwell (5), De la Fuente (5), Quintano (5), Bigorra (5); Peralta (5), Aránguiz (4), Socías (4), Salah (5), Spedaletti (5), Schellberg (4). DT: Ulises Ramos. Cambios: Soto (—) por Aránguiz (70') y Romo (—) por Soto (84').

Cuando Germán Concha le cometió penal a Aránguiz y Socías se ubicó frente a Mazurkiewicz para el tiro de doce pasos el estadio calameño enmudeció. La "U" se presentaba como rival de riesgo y parecía responder a la cábala del cambio de entrenador. Cuando Mazurkiewicz estiró la pierna para detener el impacto comenzó un carnaval que duraría todo el partido y se prolongaría hasta bien entrada la noche. Ahí quedó escrito que Cobreloa no perdería. Desde ese momento la superioridad de los naranjas resultó poco menos que incontrarrestable y ni siquiera la igualdad parcial de la "U" los inquietó. Cobreloa impuso el vértigo o la pausa y terminó consiguiendo un triunfo inobjetable.

JUAN ALCAPIO.

Pío González.



Ignacio Prieto.



Miguel Neira.



Guillermo Yávar.



A. ITALIANO 1

Godoy (45').

EVERTON 0

Domingo 23.
Estadio Nacional.
Partido preliminar.
Arbitro: Enrique Marín.

A. ITALIANO: Laino (5); Belmar (5), Zamorano (4), Pecoraro (5), Yáñez (5); Verdugo (4), Montero (5), Muñoz (6); Astudillo (5), Fabres (4), Godoy (5). DT: Armando Tobar.

EVERTON: Leyes (5); Zúñiga (5), Azócar (4), Díaz (5), Sorace (4); Martínez (4), Lara (4), Salinas (4); González (4), Gallina (3), Benzi (4). DT: Pedro Morales. Cambios: Ahumada (3) por Martínez (60') y Cáceres (3) por Lara (60').

Mientras el marcador estuvo en blanco fue Everton el que insinuó mayor capacidad, especialmente por la soltura de su juego colectivo. Así y todo, fue Audax Italiano el que encontró las vías más fáciles y directas para llegar al arco contrario. Tras el gol de apertura, cambió el ritmo, pero se mantuvieron las características. Everton le dio mayor movilidad a la pelota, atacó con más gente y se creó situaciones para empatar. Pero, a la vez, dejó brechas amplias que pudieron costarle nuevos sinsabores, de no mediar la atinada labor de Leyes. El ingreso de Ahumada y Cáceres significó vigorizar un tanto la ofensiva, aunque ello le significara dejar vía libre en mediocampo, donde sobresalió con ribetes sorprendentes la actuación de Adriano Muñoz.

JULIO SALVIAT.

Adriano Muñoz.



COLO COLO 3

Hidalgo (48' y 64') y Orellana, de penal (85').

GREEN CROSS 1

Palma (61').
Domingo 23.
Partido de fondo.
Estadio Nacional.
Público: 21.330.
Recaudación: $ 1.046.580.
Arbitro: M. A. Luengo.

COLO COLO: Nef (5); Galindo (6), Herrera (5), Ovide (5), Rodríguez (5); Ormeño (5), Díaz (4), Pinto (5); Ponce (4), Hidalgo (5), Orellana (6). DT: Sergio Navarro. Cambio: Rivas (5) por Díaz (46').

GREEN CROSS: Amaya (5); Barrera (3), Ocampo (4), Di Carli (4), Matus (3); Palma (5), Cortázar (4), Silva (4); Rojas (3), Ramos (4), González (3). DT: Gastón Guevara. Cambios: Melo (—) por Matus (75') y Stuardo (—) por González (75').

Green Cross alcanzó a cumplir un primer tiempo decoroso y el marcador en blanco no era fruto de un esquema ultraconservador, pues también se habían acercado a Nef. Sin embargo, el gol de Hidalgo liquidó el equilibrio y de ahí en adelante fue un monólogo de Colo Colo, que ni siquiera se detuvo con el transitorio empate de Palma. Con un poco más de precisión el ganador pudo haber doblado las cifras, porque en el lapso final llegó siempre con peligro y contó con un Juan Carlos Orellana inspirado e imparable.

IGOR OCHOA.

Juan C. Orellana.



PALESTINO
RANGERS
(Pendiente)

ÑUBLENSE 1

O. Muñoz (23').

AVIACION 0

Domingo 23.
Estadio Municipal de Chillán.
Público: 5.015.
Recaudación: $ 135.690.
Arbitro: Juan Silvagno.
Incidencias: Expulsado Bonhomme (75'). Leyton atajó penal a Cerenderos (79').

ÑUBLENSE: A. Muñoz (6); Salazar (5), J. Rojas (4), Cerenderos (4), Salinas (4); Iturra (5), Reyes (5), Bonhomme (3); O. Muñoz (6), Cuevas (4), Fonseca (5). DT: Nelson Oyarzún. Cambios: Morales (—) por Fonseca (71') y Aballay (—) por Cuevas (83').

AVIACION: Leyton (6); García (5), Landeros (4), Posenatto (3), Osorio (3); Coffone (5), Hodge (4), Pamiés (3); Herrera (5), Fabbiani (5), Solar (5). DT: Hernán Carrasco. Cambios: Cornejo (—) por Pamiés (72') y Cambría (—) por Posenatto (83').

La suma de puntajes en las notas da una pauta de lo equilibrado que fue el partido. Con nuevos incentivos por la llegada del nuevo entrenador, Oyarzún, Ñublense mostró una disposición especial que le permitió jugar de igual a igual con su acreditado rival, obtener un gol de ventaja y luego soportar un intenso asedio. El dominio establecido por Aviación después del gol de Ñublense se intensificó en la segunda etapa, pero el local tuvo un arquero excelente, que fue desbaratando una a una las bien gestadas oportunidades del visitante. El penal malogrado por Cerenderos no acható a Ñublense, que aún con diez jugadores (fue expulsado Bonhomme) resistió hasta el final con un gol de ventaja.

MARIO LANDA.

Antonio Muñoz.



CONCEPCION
U. ESPAÑOLA
(Pendiente)



Sergio Mardones

LA TABLA

● Universidad Católica.
La mejor exhibición en Santiago.

1ª DIVISION	A. ITALIANO	AVIACION	COBRELOA	COLO COLO	CONCEPCION	COQUIMBO	EVERTON	GREEN CROSS	HUACHIPATO	L. SCHWAGER	ÑUBLENSE	O'HIGGINS	PALESTINO	RANGERS	S. MORNING	U. ESPAÑOLA	U. CATOLICA	U. DE CHILE	CAMPAÑA							
																			PARTIDOS				GOLES		Pts.	Lug
																			J.	G.	E.	P.	F.	C.		
A. ITALIANO			0x1	2x4		2x0	1x0			1x1				5x1	2x2		1x1		8	3	3	2	14	10	9	5º
AVIACION					4x2		3x3		2x1	3x2	0x1	4x2	2x3					3x2	8	5	1	2	21	16	11	3º
COBRELOA	1x0			4x2			2x1		1x0	2x1					2x0		1x0	4x1	8	8	0	0	17	5	16	1º
COLO COLO	4x2		2x4		2x1			3x1			6x2	3x4			5x3		2x1		8	6	0	2	27	18	12	2º
CONCEPCION	2x4			1x2				2x1			1x1	1x0	2x4			x		1x1	7	2	2	3	10	13	6	11º
COQUIMBO	0x2						1x2		0x1	2x3		0x4	x				0x1	0x0	7	0	1	6	3	13	1	18º
EVERTON	0x1	3x3	1x2			2x1		4x2						3x1	5x0	5x2			8	5	1	2	23	12	11	3º
GREEN CROSS				1x3	1x2		2x4		1x1		6x3	2x2	0x1					2x2	8	1	3	4	15	18	5	13º
HUACHIPATO		1x2	0x1			1x0		1x1			1x2			5x1	1x4	0x3			8	2	1	5	10	14	5	13º
L. SCHWAGER	1x1	2x3	1x2			3x2								1x0	3x1	3x1	0x3		8	4	1	3	14	13	9	5º
ÑUBLENSE		1x0		2x6	1x1			3x6	2x1			0x4	0x2					0x2	8	2	1	5	9	22	5	13º
O'HIGGINS		2x4		4x3	0x1	4x0		2x2			4x0		1x0			x			7	4	1	2	17	10	9	5º
PALESTINO		3x2			4x2	x		1x0			2x0	0x1		x		x			5	4	0	1	10	5	8	8º
RANGERS	1x5						1x3		1x5	0x1			x		2x1		0x6	0x3	7	1	0	6	5	24	2	17º
S. MORNING	2x2		0x2	3x5			0x5		4x1	1x3				1x2			1x1		8	1	2	5	12	21	4	16º
U. ESPAÑOLA					x		2x5		3x0	1x3		x	x				3x2	1x0	5	3	0	2	10	10	6	11º
U. CATOLICA	1x1		0x1	1x2		1x0				3x0				6x0	1x1	2x3			8	3	2	3	15	8	8	8º
U. DE CHILE		2x3	1x4		1x1	0x0		2x2			2x0			3x0		0x1			8	2	3	3	11	11	7	10º

SINTESIS

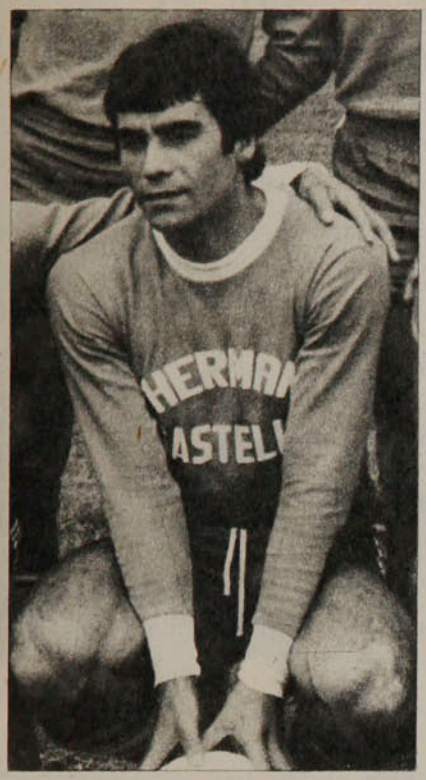

LUIS A. RAMOS

GOLEADORES

1.ª División.

CON 9: LUIS A. RAMOS (GC).

CON 8: Miguel Neira (O'H) y Ricardo Fabbiani (AV).

CON 7: Luis Ahumada (Cobr).

CON 6: Juan C. Orellana (CC).

CON 5: Guillermo Martínez y Mario Salinas (EV); Alberto Hidalgo (CC) y Pío González (SM).

CON 4: Julio Crisosto y Carlos Rivas (CC); Rogelio Farías (UE); Carlos Cáceres (EV), Rainiero Núñez (LSCH), Miguel A. Herrera (AV) y Oscar Arriaza (UC).

2.ª División.

CON 6: FLORES (N) y OLIVARES (USF).

CON 4: Carabantes (IB), Gutiérrez (F), Alarcón (SAU) y Herrera (N).

CON 3: Gamboa, Ortiz y Gómez (OV); Arias (ARICA), Gallegos y Ubeda (DLS), Campos (DL), H. González (NAV), Illescas (SW), Rojas (T) y Cabrera (SL).

2ª DIVISION

8.ª Fecha.
1.ª Rueda.

Sábado 22 de abril.

NAVAL 5, Flores (3) y Herrera (2).
IBERIA 0.

Domingo 23.

LA SERENA 0.
ANTOFAGASTA 1, Marcoleta (penal).

WANDERERS 0.
TRASANDINO 0.

SAN LUIS 0.
D. ARICA 3, Morales, Arias y Esquivel.

U. SAN FELIPE 2, Ruiz y López (penal).
CURICO UNIDO 1, Pizarro.

MAGALLANES 0.
OVALLE 1, Gamboa.

COLCHAGUA 0.
SAN ANTONIO 1, Ibarra (autogol).

INDEPENDIENTE 1, J. Muñoz.
LINARES 1, Miranda.

MALLECO UNIDO 1, Vivaldi.
U. CALERA 0.

Libre: FERROVIARIOS.

POSICIONES

EQUIPOS	PJ	PG	PE	PP	GF	GC	Pts.	PROXIMO RIVAL
NAVAL	8	5	1	2	12	10	11	(V) TRASANDINO
WANDERERS	8	2	6	0	7	4	10	(V) OVALLE
OVALLE	7	4	2	1	12	6	10	(L) WANDERERS
FERROVIARIOS	7	3	3	1	11	8	9	(V) CURICO UNID.
U. SAN FELIPE	7	3	3	1	12	10	9	(V) SAN ANTONIO
TRASANDINO	7	3	3	1	9	7	9	(L) NAVAL
ANTOFAGASTA	7	4	1	2	5	4	9	(L) LINARES
ARICA	8	4	1	3	9	6	9	(L) INDEPEND.
MAGALLANES	8	3	3	2	8	5	9	(V) MALLECO U.
LA SERENA	8	3	3	2	10	8	9	(V) IBERIA
SAN ANTONIO	8	3	2	3	14	16	8	(L) U. S. FELIPE
MALLECO UNIDO	7	3	1	3	7	9	7	(L) MAGALLANES
SAN LUIS	8	3	1	4	9	10	7	(LIBRE)
LINARES	8	2	3	3	10	12	7	(V) ANTOFAGAST.
IBERIA	7	3	0	4	13	13	6	(L) LA SERENA
COLCHAGUA	7	1	3	3	5	9	5	(V) U. CALERA
CURICO UNIDO	8	1	3	4	6	10	5	(L) FERROVIAR.
INDEPENDIENTE	8	1	2	5	8	13	4	(V) ARICA
UNION CALERA	8	0	1	7	6	19	1	(L) COLCHAGUA

EL EQUIPO DE LA SEMANA

A. Muñoz (6) (Ñ)

M. Galindo (6) (CC) — S. Gatica (6) (O'H) — M. Soto (6) (COB) — R. Serrano (6) (O'H)

I. Prieto (7) (UC) — G. Yávar (7) (COB) — M. Neira (7) (O'H)

O. Muñoz (6) (Ñ) — O. Arriaza (6) (UC) — J. C. Orellana (6) (CC)

EL RANKING

PROMEDIO 5.37: GUILLERMO YAVAR (COBRELOA).

PROMEDIO 5.25: Ladislao Mazurkiewicz y Víctor Merello (Cobreloa).

PROMEDIO 5.14: Miguel Neira (O'Higgins).

PROMEDIO 5.12: Guillermo Martínez (Everton) y Oscar Lihn (U. Católica).

PROMEDIO 5.00: Mario Soto, Rubén Gómez y Luis Ahumada (Cobreloa), Mario Galindo y Adolfo Nef (Colo Colo), Miguel Leyes (Everton) y René Valenzuela (O'Higgins).

PROMEDIO 4.87: C. Díaz y M. Salinas (Everton), J. Suazo (Huachipato), O. Wirth, I. Prieto (U. Católica), A. Quintano ("U").





EVENTOS

● **La culminación.**
Muñoz ya recorrió 40 metros con la pelota, superando rivales, y pone el centro preciso para el empalme de Godoy. Leyes pierde en el achique y Zúñiga no alcanza a trabar. Y el héroe del partido parte a abrazarse con todos. Minuto 49.



LA DIFERENCIA SE LLAMO MUÑOZ

Equilibrados en juego y figuras, Audax Italiano y Everton se encaminaban al empate cuando una genialidad de Adriano Muñoz —el mejor de la cancha— les dio el triunfo a los verdes.

Cuarenta y cuatro minutos —los primeros del partido— podrían olvidarse. Si usted pregunta qué pasó, le dirán que nada. Y no le mentirán. Nada de trabajo para Laino, ningún susto para Leyes.

Hay partidos así. Donde todo se hace correctamente, pero sin agregarle los ingredientes que deciden: agresividad, audacia o sorpresa. Everton hacía lo suyo: juego pulcro, homogéneo, elegante a veces, desde su área hasta mitad del sector contrario. Y allí se trababa. La marca fuerte pero limpia de Muñoz sobre Guillermo Martínez le quitaba al equipo viñamarino la estocada de peligro. Aunque llegaban muchos a las cercanías del área de los verdes, no eran aprovechados.

Y Audax también hacía lo suyo: mucho esfuerzo, mucha voluntad, bastante intención. Con eso conseguía lo fundamental en sus planes: evitar que el rival lo pasara a llevar. Pero de ahí a que los verdes pasaran a llevar a los otros había mucho trecho. Con Fabres como ariete central, el ataque audino perdía la precisión que da Loyola, pero ganaba en movilidad. Pero no parecía bastar para una defensa que destaca por su cohesión.

Del primer tiempo se alcanzó a salvar un minuto: el último. Porque fue entonces cuando se produjo la primera jugada clara de peligro. El pase de Montero a las espaldas de Sorace dejó a Godoy enfrentado a Leyes en diagonal. Y el remate cruzado parecía superar al arquero cuando un pie de éste llegó instintivamente a la pelota evitando el gol.

Y no había síntomas de variación en el segundo lapso hasta que Adriano Muñoz se salió de los libretos temerosos y emprendió una aventura que pareció descabellada y terminó siendo heroica y decisiva. Recibió la pelota en el sector por el que deambuló siempre: en mitad de campo por el costado izquierdo. Pareció encarar hacia el fondo y quebró hacia el medio, superando el primer obstáculo. Siempre en diagonal hacia el centro, superó a otro. Junto al semicírculo del área volvió a esquivar hacia la derecha. Y al encontrarse con el otro marcador de punta, tiró la pelota por un lado, pasó por el otro y ganó la línea de fondo. Desde allí puso el pase suave y preciso para el empalme de Godoy en la boca del arco.

Faltaba ver cómo defendería Audax ese gol en los 41 minutos que faltaban. Porque se suponía que ese gol algún efecto causaría en su apergaminado rival. Y faltaba ver si Audax aprovechaba las brechas que necesariamente dejaría Everton en su adelantamiento.

Lo concreto es que de ahí en adelante fue buen partido. Desde el cabezazo de Carlos Díaz que fue a dar al vertical en el minuto 6 hasta el silbato final, la intensidad alcanzó grado suficiente como para compensar los errores técnicos.

Everton salió de su frialdad para buscar por caminos menos elegantes el gol que necesitaba. Aceleró el juego y profundizó la entrega. Adelantó gente y buscó los centros. Los desbordes que intentó Zúñiga fueron imitados por Sorace. Carlos Díaz apareció siempre en el área saltando junto a Gallina y los centrales verdes.

Y Audax aguantó bien parado. Zamorano —poco amigo de la pelota—, sin precisión en la entrega y acelerado cuando se necesita calma— cumplió en lo principal: anular a Gallina. Los laterales ya no dieron pasada a Benzi y González. Pecoraro ganó siempre en los cruces. Y Montero se multiplicó en la contención.

Cuando Everton se la jugó toda, incluyendo a Cáceres y Ahumada (sacó a Lara y Martínez), se acabó la asfixia para Audax Italiano. Le quedó libertad en medio campo para retener un poco e intentar el aumento de cifras con contragolpe. Ninguno supo administrar mejor la pelota que Muñoz: su pase largo siempre llegó a destino y siempre encontró a un compañero con ventaja. Hasta Azócar, siempre tan compuesto, debió recurrir a los agarrones (uno le valió tarjeta amarilla) para sujetar a delanteros que escapaban con vía libre.

Menudearon los entreveros en el arco de Laino, pero las réplicas siempre fueron contundentes. Astudillo por la derecha y Godoy —pese a su agotamiento— por la izquierda tuvieron espacio y tiempo para aprovechar sus mejores virtudes: la habilidad y el disparo del primero y la velocidad del segundo. Y aunque parezca un contrasentido, tal vez fueron ellos los que mejor defendieron en Audax: atacando, le dieron respiro a su defensa e impidieron que Everton se volcara totalmente sobre su zona.

Fue triunfo itálico. Sorpresivo pero justificado. En encuentros tan parejos, deciden las individualidades. Y así como Audax Italiano no tuvo a nadie tan desafortunado como Gallina, Everton no tuvo a ninguno tan atinado como Muñoz.

JULIO SALVIAT.

RESTAURANT
El Parron
40 años
de experiencia en
Parrilladas
Carnes de primera
Pescados y mariscos
ORDENES
PARA BANQUETES
Providencia 1188
Teléfono 239821

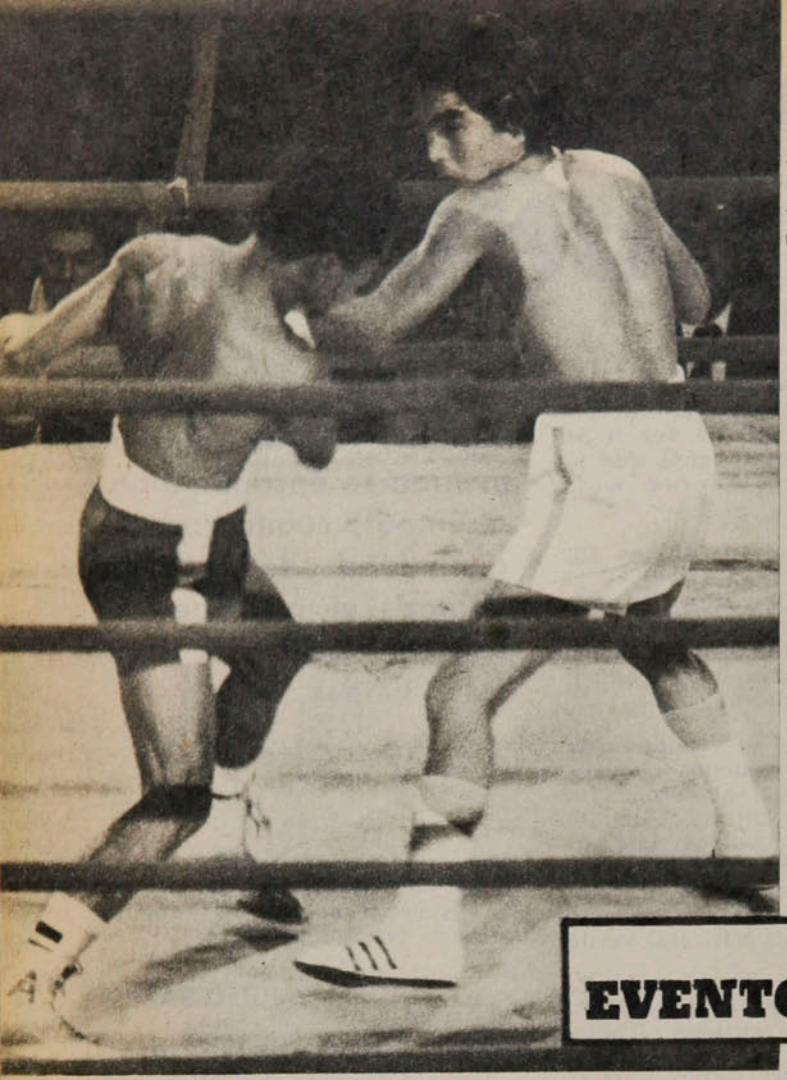

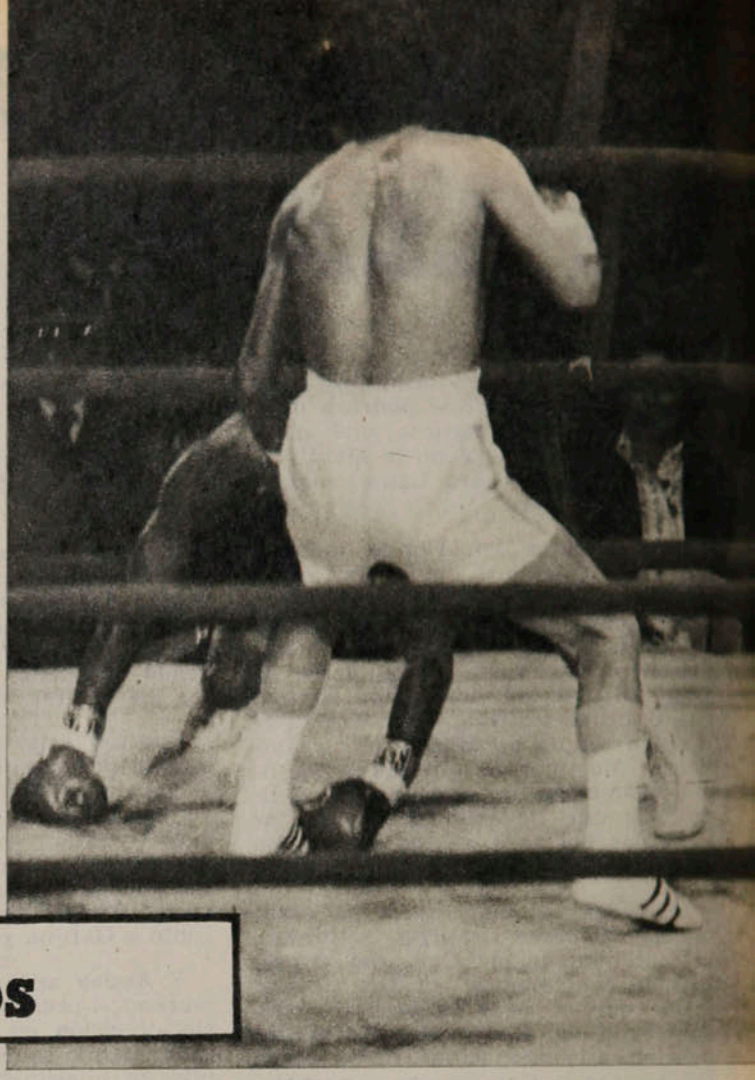

Enrique Aracena

EVENTOS

1'53" PARA DISCUTIRLO LARGO RATO...

Con un perfecto cross de izquierda, Martín Vargas tiró a la lona al ex campeón del mundo Alfonso López. Cuando parecía recuperado el árbitro decretó el K.O.

El comentario de un combate de boxeo hay que madurarlo, es necesario "ver" de nuevo la pelea varias veces, echando a andar la maquinita del recuerdo, fijando imágenes, descartando otras. Y sobre todo, reflexionando.

La primera impresión, tras ese vertiginoso minuto y cincuenta y tres segundos del viernes, en el Estadio Chile, fue que se había malogrado, por precipitación del árbitro —fruto de su inexperiencia en combates de jerarquía—, una gran victoria de Martín Vargas. Porque nos pareció que el panameño Alfonso López estaba en condiciones de seguir peleando después de sufrir el *knock down* que le provocó el *cross* de izquierda del chileno.

Con esa impresión salimos del estadio. Después vino eso de "ver" de nuevo la pelea. Y de reflexionar serenamente en los acontecimientos, que

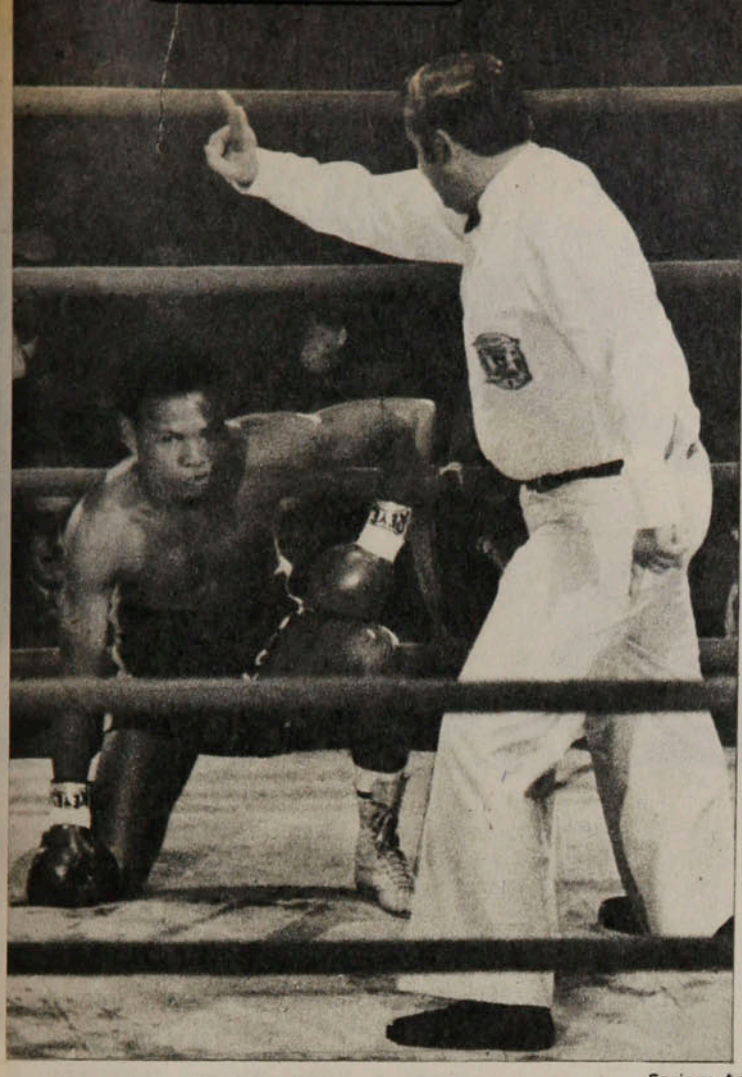

Enrique Aracena

FUERA LOS SECONDS

***** "Cuando le contaba nueve, López no presentaba posición de combate", dijo el árbitro Guillermo Maturana. ¿Qué llamará "posición de combate" el referee del viernes?...**

******* Todo lo que se quiera, pero nos parece que para la confrontación de dos hombres de ranking mundial, la Federación de Boxeo debió ser más cuidadosa y no entregar la dirección del combate a un referee cuyo único antecedente era "haber arbitrado una disputa de título nacional en... Vallenar".

***** Y menos mal que no hubo necesidad de fallo, porque el jurado lo formaban los señores Sergio Pérez, Valentín Trujillo y Pedro Castelblanco...**

******* "Fue una lástima, porque el pibe estaba fenómeno y se iba a mandar la gran pelea. La del viernes iba a ser 'la noche de Martín Vargas'. Una pena que el referee se precipitara en dar el out" (palabras del manager Oscar Cavillón, horas después del combate, mientras trinchaba un bife en "El Parrón").

***** "El único perjudicado con todo esto es el propio Martín, porque se echa una injusta sombra de duda sobre una victoria y además, crea problemas a la realización de sus próximos combates" (Opinión unánime de los representantes de PRODEP).**

*****"¿Y qué querían, que lo matara?"** (Breve comentario de Martín Vargas en el camarín).

*****"De veras no entiendo a la gente; si no noqueo, me pifian. Si noqueo, tampoco les gusta" (del propio Martín, a la hora de comida).**

....******* "López estaba bien, esperaba la cuenta de protección (8 segundos) y que el árbitro le limpiara los guantes para levantar la guardia", (dijo Rogelio Coussin, el entrenador del panameño).

***** Armodio Icaza, el "manejador" de López, fue uno de los más exaltados al rápido término del combate. Pero en la cena a que lo invitó PRODEP ya pensaba con más serenidad y aunque insistía en que Maturana se precipitó en dar el fuera de combate, reconocía plenamente que Martín había metido un golpe muy bueno y reflexionaba sobre lo que pudo pasar, si la pelea seguía...**

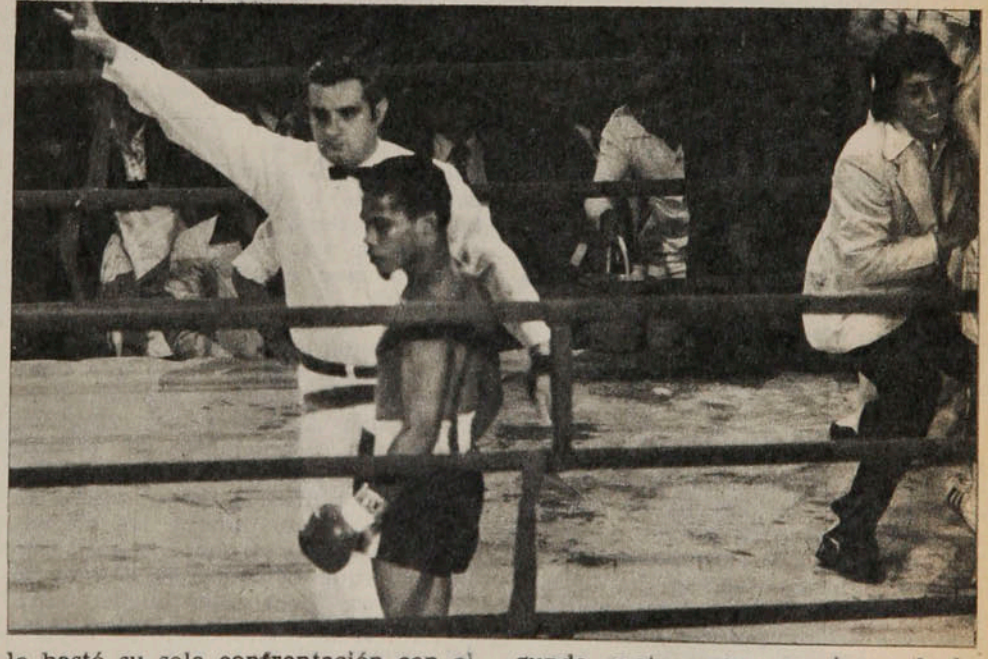

● La breve historia del combate: Vargas ha sacudido el mentón del panameño con veloz y preciso gancho izquierdo; la pierna izquierda de López empieza a levantarse. Luego el vencido se va de punta y toca el piso con los guantes. Enseguida empieza a incorporarse. Y finalmente es enviado a su rincón por el árbitro, que ya dio el out.

estuvieron a punto de desencadenar un escándalo de proporciones en el recinto.

Y las conclusiones son diferentes.

Esta vez no podía acusarse a la empresa que maneja la carrera del osornino de haberle traído "un paquete". Alfonso López, 25 años, campeón del mundo en 1976 —no hace todavía dos años—, cuando ganó a Elbito Salavarría, era un nombre y un nombre de lustre en el boxeo mundial.

Sólo que en esta dudosa profesión los nombres cuentan menos que los efectos que, a veces un solo combate, hayan hecho en un pugilista. Para quedar destruido a Oscar Francino le bastó su sola confrontación con el "Mono" Gatica; a Mario Salinas le bastaron dos, con el mismo Gatica y con Sandy Saddler. López dejó el título en manos de Guty Espadas el año pasado. En dos combates —ambos los perdió por KO— sufrió 11 caídas a la lona (6 y 5), lo que señala su permeabilidad a los golpes, a la vez que su capacidad de recuperación. Porque en el primer combate se alzó cinco veces y en el segundo cuatro para seguir en lucha (después de perder la corona hizo dos peleas más, una la perdió por K.O. y la otra por puntos).

Un buen boxeador, una figura atractiva, un nombre, pero ya de vuelta.

Martín Vargas lo sabía, había visto los videos de esos combates de López con Espadas. En el gimnasio

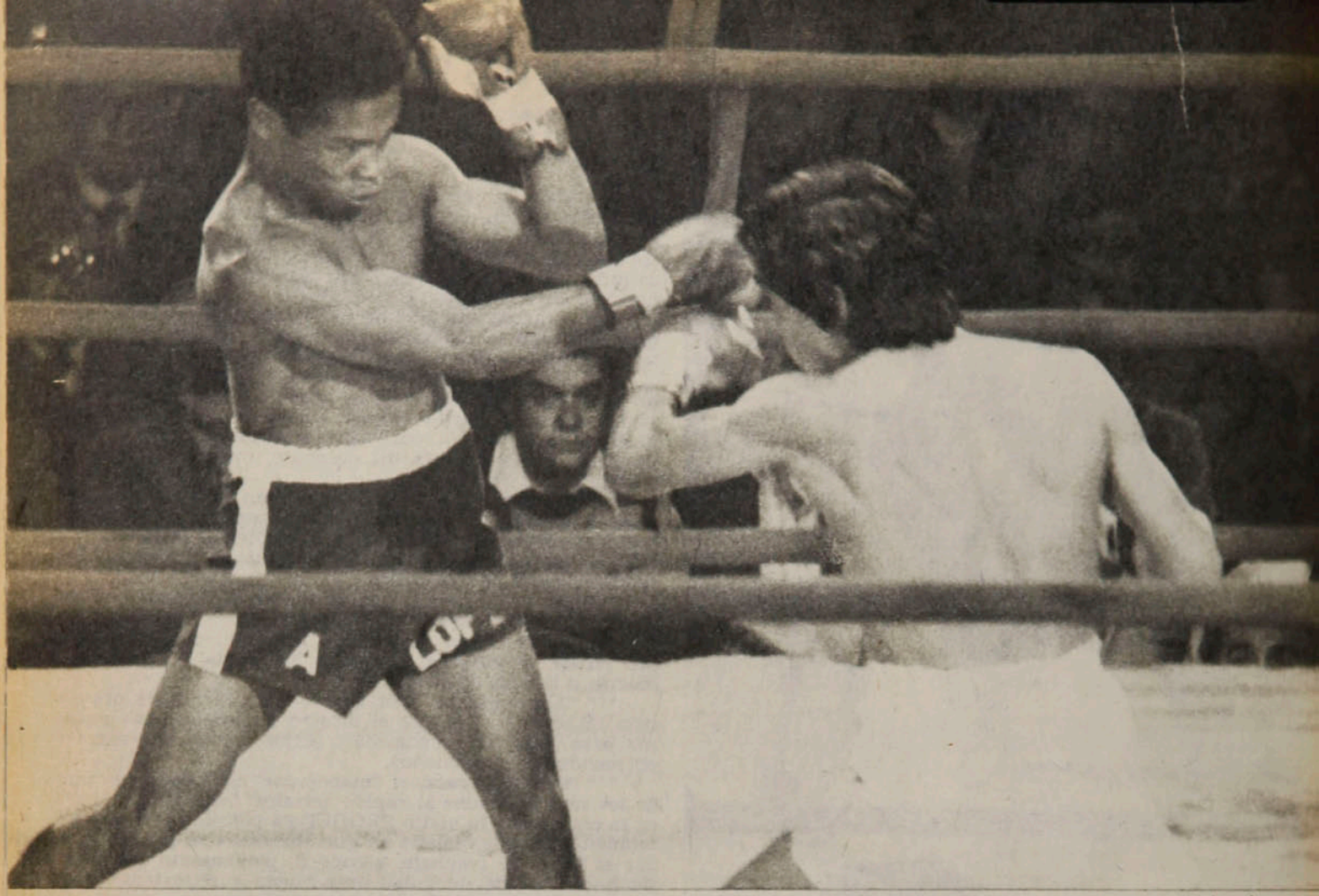

Enrique Aracena

EVENTOS

1'53" para . . .

● Con la derecha, López "bota" el gancho de izquierda de Vargas y de paso le roza la frente.

de la Federación chilena, por lo demás, haciendo una informal sesión de guantes, el panameño había dejado la impresión de sentir los golpes de un sparring. Quizás por eso fuera que Martín entró con tanta confianza, tan suelto, tan directamente aplicado a su clara opción de obtener un triunfo rápido y espectacular.

Fue 1'53" de acción. López alcanzó a hacer un par de cosas —un buen esquive de cintura, un cruce de izquierda sobre la derecha de Vargas, un fugaz cambio de golpes buscando la línea baja— y al incurrir en uno de sus defectos —bajar los brazos para esquivar con salida lateral— recibió el veloz, preciso, *cross* de izquierda sobre la punta de la barbilla. No nos pareció un golpe de gran potencia, pero sí con la velocidad y justeza necesaria para hacer daño. Y López fue a la lona.

Todo lo siguiente es confuso. Cuando la cuenta llegaba a cuatro el panameño se levantó, no dio frente al árbitro ni éste lo buscó. Al octavo segundo nos pareció que el hombre estaba recuperado; su posición en la lona no era vacilante; el *referee* siguió contando —mientras López esperaba que le ordenara reiniciar la lucha— y llegó el *out*. La inmediata y violenta reacción del vencido confirmaría que estaba en condiciones de seguir.

Pero aquí es donde se impone la fría y serena reflexión del que tiene que narrar y juzgar un acontecimiento. ¿Estaba Alfonso López, efectivamente, en condiciones de ofrecer combate? Muchas veces el boxeador procede por instinto y por oficio. El caído se levanta aunque las piernas no le obedezcan ni en su mente esté claro lo que ocurre. Las piernas le respondían, ¿pero quién puede asegurar qué pasaba por las células grises del panameño?

También pensamos —y hasta lo dijimos— en el primer momento que se había escamoteado a Martín Vargas la oportunidad de saborear una victoria que nadie discutiría no permitiendo que López continuara "un poco más". Quizás eso mismo pensó el árbitro del combate de Emile Griffith con Benny Kid Paret y el más reciente, de los españoles Francisco Rodríguez-Rubio Melero. Y ocurre que Paret y Rubio Melero fallecieron a consecuencia de esos combates.

El juicio a priori, formado a la orilla misma del ring, con tanto factor subjetivo pesando en la apreciación, no es el mismo después del análisis. Llegamos a la conclusión de que si vamos a aceptar que un pugilista sufra riesgos irreparables para que el público que pagó trescientos pesos por un *ring-side* y cien pesos por una galería "tenga más espectáculo" y que uno de los boxeadores "obtenga un triunfo más convincente", a título de que todo esto "son las reglas del profesionalismo", tendremos que concluir en que el boxeo profesional debe suprimirse.

En el record de Martín Vargas ha quedado inscrito un combate ganado por K.O. al primer round al panameño Alfonso López, ex campeón del mundo de los pesos moscas. Podrá discutirse mucho más largamente de lo que duró el combate, si la decisión del árbitro fue atinada o precipitada, lo que no admitirá discusión es que en tan fugaz lucha el osornino se vio muy bien, muy dueño de sí mismo, muy controlado, muy resuelto y que aplicó un *cross* de izquierda de perfecta ejecución, admirable en velocidad y justeza, si no en potencia —al menos aparente—, que tiró a la lona a Alfonso López, visiblemente sentido.

ANTONINO VERA.

Básquetbol Metropolitano:

Ahora Famae fue sorpresa

El Torneo de Apertura del básquetbol masculino de la Asociación Santiago no tuvo la repercusión de años anteriores, ni en su etapa clasificatoria ni en la rueda final. Muy pocos se interesaron por la fase inicial, sabedores de la gran diferencia de capacidad de los participantes (hubo una docena de partidos con marcadores por sobre los 100 puntos y más de 60 de diferencia...) y la seguridad de que los ganadores de las cuatro series en que se dividió el campeonato tendrían que salir de entre los cinco grandes (Bata, Unión Española, Banco del Estado, Famae y Sirio), como ocurrió, quedando afuera Banco al ser eliminado por Sirio.

Para la ronda final había también un favorito, Bata, por la capacidad de su plantel (Araya, Beovic, Skoknic, Lamig, Coloma, Barraza, Andrade, Lichnovsky, Contreras, reforzado ahora con Hechenleitner), que le había permitido ganar el campeonato oficial el año recién pasado. La única amenaza podía provenir de Unión Española, que este año logró formar un conjunto de poderío similar al de sus mejores épocas. Una mezcla de jóvenes y avezados, gran poder rebotero y puntería (Arizmendi, Kiko Valenzuela, Somoza, Pardo, Pedro Toro, Saint Omer, Bute y Lourido, estos cuatro últimos por sobre el 1,90 m.). De Famae sólo se esperaba una actuación decorosa, al quedar notoriamente disminuido esta temporada, al alejarse de sus filas Schmidt, Escalona, Pardo, Suárez y Yáñez. Sirio era poco lo que podía hacer, pese a la incorporación de Schmidt e Iván Herrera, ya que no iba a contar, por lesión, con el norteamericano Randy Knowles, que significa casi un 50% del equipo.

La realidad fue distinta. Famae emergió sorpresivamente como el equipo de mejor accionar colectivo y conducción técnica, con notable aplicación y deseos de alcanzar el título. Llamó la atención desde un comienzo, cuando superó a Unión Española por 84 a 80. Pese a llegar invicto al último partido, después de derrotar a Sirio por 84 a 63, una gran mayoría pensaba que podía producirse un triple empate en el primer lugar, que obligaría a encuentros definitorios. Unión Española había ganado a Bata 69 a 66 en la segunda jornada y superado a Sirio 94 a 55 en el preliminar de la fecha postrera. Si Bata ganaba, se producía la igualdad con los rojos y Famae.



Otra vez Manuel Herrera fue decisivo en la victoria de Famae.

El campeón de 1977 tenía plantel y juego para imponerse a los famainos, quienes necesitaban cumplir una actuación muy destacada para quedarse con la victoria. Y lo impensado se produjo. Famae mantuvo el buen nivel mostrado en los partidos anteriores y a ratos estuvo brillante el domingo en la mañana en Nataniel. Variando constantemente su defensa, complicó la ofensiva de Bata y tuvo siempre salida para fulminantes y contundentes contraataques. Tuvo también entereza y tranquilidad para remontar el marcador en los escasos pasajes que le fue adverso y llegar a los minutos finales con la ventaja necesaria para asegurar el triunfo por expresivo 83 a 67.

JUAN AGUAD.

Chilenos en Copa Libertadores:

Epílogo de la indiferencia

Igual que el año pasado, el regreso de los equipos chilenos después de jugar sus partidos de Copa Libertadores padeció de una abismante indiferencia. Nadie pareció preocuparse de Unión Española y Palestino, que

Epílogo de la...

completaron su participación, redondeando en Brasil una actuación "decorosa".

Unión había perdido todas sus posibilidades después de ser derrotada por Atlético Mineiro pero por lo menos su despedida no fue tan negativa. El empate a uno que sacó frente a Sao Paulo aminoró en parte la otra goleada; aunque ratificó la tradición copera de los rojos: nunca han ganado un partido en el extranjero. Sin embargo, en sus motivaciones específicas, para Unión es importante el punto alcanzado, pues permite a sus jugadores recobrar la confianza en sus medios, visiblemente deteriorada después de perder con Atlético Mineiro.

Palestino, mientras tanto, no pudo con el vencedor del grupo y el 0-2 final pone la rúbrica a una campaña notoriamente irregular en la que los tricolores vieron sepultadas sus esperanzas en Santiago. Con todo, su triunfo anterior sobre Sao Paulo adquiere ribetes de hazaña en el "curriculum" de los cuadros nacionales. Y tiene Palestino un mayor margen de especulación, porque ciertamente en esta Copa la sanción a Messen por tres partidos y posteriormente las lesiones que afectaron a Figueroa, Fabbiani y Dubó disminuyeron seriamente sus posibilidades.

Como sea una vez más los equipos chilenos enfrentaron el torneo sin la previsión que es necesaria. Palestino no gastó en algunas piezas claves que quería el técnico (marcadores de punta y wing derecho) y Unión Española llegó a Brasil precedida de una crisis directiva que influyó, de una manera u otra, sobre el caminar del cuadro.

Pero todo eso, en definitiva, no oscurece la dimensión de otra frustración. No tanto por el desenlace, lógico tomando en cuenta la categoría de los brasileños, sino por la incapacidad para lograr triunfos como locales. Y ese déficit en la Copa suele ser fatal...



● **Fernando Vera: como siempre, el aporte chileno más destacado.**

Panamericano de Ciclismo:

Con medallas y con rabia

Una medalla de plata y una de bronce. Pero además un cuarto lugar en persecución olímpica y otro en el kilómetro contra reloj, tres corredores en octavos de final en velocidad y un digno 12.º lugar en ruta.

Ese fue el balance para Chile en el Panamericano de Ciclismo en Santo Domingo. Y se constituyó en la mejor actuación que seleccionado nacional alguno haya realizado en la historia de estos eventos. Superior a lo de Cali en 1974 y a lo de San Cristóbal en 1976.

Y sin embargo —y esto es lo positivo— nadie quedó plenamente satisfecho. Andrés Moraga, el entrenador, calificó la actuación de regular:

—*Esperaba más* —señaló—. *Cumplimos una excelente etapa de preparación, tuvimos facilidades que nunca antes tuvimos y los ciclistas estaban en su punto ideal. Nos perjudicó no haber tenido más carreras de rutas, pero eso tampoco constituye excusa.*

Fernando Vera (segundo en persecución individual) y Sergio Aliste (tercero en la puntuación) fueron las figuras resaltantes. Muñoz se superó también, pero no pudo contra rivales superiores y sólo Richard Tormen estuvo por debajo de su nivel. Mesías y Urquijo —los dos juniors— resultaron también una grata revelación. Y Leandro Contreras, el único que participó en la prueba de ruta, respondió a sus antecedentes al terminar en el 12.º lugar entre 55 participantes, todos los cuales corrían en equipo.

Luis Alberto Simián:

Discurso con recado

La sede de Cienfuegos 41 contó como siempre con numerosos invitados y notoria alegría. Pero las palabras de Luis Alberto Simián en su discurso como presidente de la institución abandonaron la diplomacia y pusieron la nota polémica en el 53.º aniversario de Colo Colo.

Simián reiteró que el grupo de dirigentes que se había hecho cargo de Colo Colo en 1976 no perseguía fines de lucro y que, si bien todos no eran hinchas del equipo de "nacimiento", ahora y en la práctica, querían más al club que cualquiera... "*Los que pensaban en objetivos materiales para justificar nuestra llegada des-*

conocen la realidad de los clubes chilenos, donde lo habitual es el déficit y cuando se logra alguna ganancia ésta debe ir como beneficio para la institución toda."

Lo que más hirió susceptibilidades, sin embargo, fue el capítulo dedicado a consideraciones sobre el fútbol en general. Simián, aunque en respetuoso lenguaje, atacó las deficiencias organizativas, los errores de conducción que comete la Asociación Central, el exceso de clubes en algunas zonas y la carencia en otras, la necesidad de programar con estricto sentido comercial y los escasos dividendos que sacaban los clubes de la Polla Gol pese a los últimos avances.

El presidente de la ACF, General Eduardo Gordon, enfrentó el micrófono con mucha serenidad y trató de obviar el choque: *"No sé si he venido en mi calidad de socio colocolino o como presidente de la Central. En el primer caso sólo puedo expresar mi adhesión a este nuevo cumpleaños con la habitual alegría que siente cualquier hincha en estas circunstancias. Ahora, como presidente, sólo le diría al señor Simián que hay muchos ataques injustos en sus discursos y que el fútbol va progresando, quizás no con la velocidad que quisiéramos, pero avanza. Pero de esas cosas más vale conversar en la Central..."*

Fortalecido en su rendimiento futbolístico, Colo Colo aprovechó este aniversario para recordar que hay muchas cosas que no le gustan en una estructura donde su aporte es decisivo, si no vital...



● **General Gordon: "Y pese a todo, avanzamos".**



● **Suecos eufóricos. En Estocolmo, la revancha ante los alemanes.**

Fútbol internacional:

Resultados para pensar

Tres partidos. Tres resultados interesantes. De ellos, dos perfectamente previsibles y uno que sorprende.

Argentina tenía que ganar a Irlanda, cuya formación se vio resentida por la ausencia de los seleccionados nacionales que juegan en clubes de Inglaterra. El 3 a 1, por obra de Luque, Ortiz y Villa para Argentina y del mediocampista Braddish para Irlanda. Aunque nuevamente la selección transandina hizo su mejor producción de fútbol en el primer tiempo, para tornarse individualista en el segundo, fue en éste que se consolidó la victoria. La primera parte había terminado con ventaja local 1 a 0. Recién reiniciadas las acciones tras el descanso, el puntero Ortiz anotó el segundo gol y a los 10 minutos el interior Villa el tercero.

El empate 1 a 1 de Inglaterra y Brasil, en Wembley, ante 100 mil espectadores, no puede sorprender. Los ingleses, eliminados por Italia —diferencia de goles—, tenían una excelente oportunidad para rehabilitarse y en cierto sentido la aprovecharon. Brasil goza de bien ganado prestigio en las islas e igualar un partido de trámite siempre apretado y durante el cual incluso el conjunto de casa pareció más armónico y peligroso constituye un buen resultado. El puntero izquierdo brasileño Gil abrió la cuenta antes de los 10 minutos y el famoso Kevin Keegan, cedido para este encuentro por el Hamburgo, anotó el empate en el segundo tiempo a los 70 minutos.

Sin contar con todos los presuntos titulares, por actuar en equipos de otros países, Suecia dio la sorpresa al derrotar al actual Campeón del Mundo y favorito número 1 para Argentina, por 3 a 1, en Estocolmo. Lo de "sorpresa" es un poco relativo, por cuanto desde 1965 que Alemania no consigue un triunfo en canchas suecas.

Gran satisfacción —y tranquilidad— para los escandinavos fue ver al arquero Hellstroem, de quien se decía estaba lejos de su mejor estado, convertirse en el mejor valor del campo, poniendo insalvables obstáculos a los tenaces delanteros alemanes.

Bonhof abrió la cuenta, empató Sjoeberg para terminar el primer tiempo a 1. El segundo período perteneció casi íntegramente a los locales, que elevaron el marcador con aciertos del mediocampista Larsson y del centrodelantero Nilsson.



2º ANIVERSARIO

Polla-Gol

POLLA CHILENA DE BENEFICENCIA

1976-1978

Registro

Hombre feliz

El hombre está feliz con la decisión que tomó el año pasado. La temporada de fútbol en USA es corta, lo que le viene muy bien. Franz Beckenbauer estaba sintiendo el deterioro físico por sus campañas en Alemania, con campeonato de la Bundesliga, Copa alemana, Copas de Europa, selección nacional. Ahora tiene tiempo para todo. Aprovechando el receso norteamericano hizo una gira por México y el Caribe y de ahí voló a Mónaco para ver cómo van los trabajos de la mansión que se está haciendo construir en la costa mediterránea. Una casa cuyo costo será de 250 mil dólares (siete millones y medio de pesos chilenos).

No puede negarse que el ex "Kaiser" del fútbol alemán acertó con su incorporación al Cosmos.

Copa del Brasil

Como si no tuvieran ya bastantes partidos que jugar, los clubes que han ganado la Copa Brasil están dando forma a un torneo "de campeones brasileños de Copa".



Atlético Mineiro.

Participarían Palmeiras, Atlético Mineiro, Vasco da Gama, Internacional, Sao Paulo, que han sido hasta ahora los vencedores del trofeo, y el equipo que gane la versión 1978. Palmeiras, de Sao Paulo, e Internacional, de Porto Alegre, fueron dos veces cada uno campeones de Copa (el primero en 1972 y 1973 y el segundo en 1975 y 1976). El club de Belo Horizonte lo fue en 1971, los cariocas del Vasco da Gama lo fueron en 1974 y los paulistas del Sao Paulo en 1977.

Incentivo al público

Será necesario apelar a "recursos no tradicionales". Los dirigentes del fútbol uruguayo buscan solución al grave problema del ausentismo del público de las canchas. Un Peñarol-Cerro, por el campeonato, no alcanzó a llevar al estadio Centenario 8 mil personas; entre otros dos partidos de competencia, Wanderers-Defensor y Bellavista-Danubio, no reunieron en total 3 mil espectadores.

La eliminación de la Copa del Mundo, la baja calidad de los espectáculos y la "libertad de precios" que se fijan a criterio de los clubes que hacen de locales son —a juicio de los entendidos— las razones de la situación.

El sorteo de un automóvil por fecha entre los asistentes es uno de los recursos no tradicionales que se han dispuesto para incentivar a los aficionados.

Copas europeas

Entre el 26 de este mes y el 10 del próximo se jugarán las finales de las tres copas europeas. La Copa de Campeones —máximo torneo de clubes del continente— la disputará en Wembley, Londres, el 10 de mayo, el Liverpool de Inglaterra y el Brujas de Bélgica, que en semifinales eliminaron al Borussia Moengengladbach de Alemania Federal y al Juventus de Italia, respectivamente.

La Recopa (Copa de ganadores de copas nacionales) la disputarán en el Parque de los Príncipes de París, el 3 de mayo, el Austria Viena, de Austria y el Anderlecht, de Bélgica, vencedores de Dynamo de Moscú y de Twente, de Holanda, respectivamente, en semifinales.

La Copa de la UEFA (Unión Europea de Fútbol) se definirá en partidos de ida y vuelta el 26 de abril y el 9 de mayo, en las sedes de los respectivos equipos, entre el PSV Eindhoven, de Holanda, y el Grasshoppers, de Suiza, que eliminaron en semifinales a Barcelona de España y a Bastia, de Francia, respectivamente.

No había perdido

Hace ya dos o tres años que quiso darse el gusto:



Mario Molina.

viajar. Y la única manera que tenía de hacerlo era haciendo lo que sabe: boxear, aunque a estas alturas ya tiene que resultarle peligroso. Hizo campaña en Italia y siguió a España. El cable informa de la airada reacción del público de Bilbao cuando se dio ganador al campeón español de los welters, Horacio Ruiz, sobre el chileno Mario Molina. La hidalguía hispana —o vasca, si algunos lo prefieren— entendía que el mayor de los hermanos Molina había hecho méritos suficientes para, por lo menos, empatar esa pelea.

¡Qué nenes!

Asalto a un bar en Lovaina (Bélgica), destrucción de una cafetería en la ruta, saqueo de las tiendas libres de impuesto en el trasbordador, que hace la travesía Ostende-Folkestone; asalto a un establecimiento de souvenirs en la carretera de Londres a Liverpool, fueron algunas de las "gracias" que, como de costumbre, hicieron los hinchas del Liverpool al regresar de Alemania, donde su equipo había perdido con el Borussia Moengengladbach, en la Copa Europea de clubes.

El lord mayor del puerto inglés ha pedido que se prohíba la salida del país a todos los hinchas de los clubes ingleses de fútbol cuando sus equipos favoritos tengan compromisos en el extranjero.



Juan Silva

Mario Pío González:

"QUISIERA IRME, PERO NO ME DEJAN"

PERSONAJES





Juan Silva

● "Don José ha tenido problemas para armar el equipo. Siempre le ha faltado alguien. Creo que recién podrá contar con todos."

El mediocampista de Santiago Morning lleva once temporadas en el club bohemio y a los 24 años, pese al inmenso cariño que siente por la camiseta, quisiera consolidar su futuro en una institución más poderosa, pero siempre su precio ha sido muy alto, abortando tempranamente sus ilusiones.

Un amigo se lo contó y la posibilidad lo llenó de entusiasmo. Era la oportunidad largamente esperada de saltar al plano de los grandes. Pero había que tener mucho tino, no fuera a ser que no resultara, al igual que cuando vino Sergio Cruzat, que dirigía a Lota Schwager, a buscarlo y los dirigentes pidieron una cifra demasiado alta y tuvo que postergar las ilusiones. Pero ahora podría ser. Unión Española se llevaba a dos compañeros de equipo y le habían dicho que él también estaba en los planes hispanos. El club de colonia era uno de los más grandes del país, con participación en competencias extranjeras, con sueldos altos, con comodidades para entrenar. Un equipo siempre en la pelea por el título. Sería lindo acostumbrarse a ganar, porque aquí en Santiago Morning son más derrotas que victorias, más tristezas que alegrías, más sacrificios que placeres. Total ya llevaba nueve años en el club, seis de ellos en el primer equipo. Les había dado tanto a sus hinchas que ahora podría buscar nuevos horizontes para asegurar el futuro económico y para cumplir las metas deportivas. Un amigo se lo contó y la posibilidad lo llenó de entusiasmo. Pero luego, la realidad se impone y nuevamente los dirigentes de su institución lo valoraron tan alto que tampoco Unión Española quiso pagar su precio. Y tuvo que resignarse a ver cómo el futuro se le escapaba por entre los dedos.

—Ganas siempre he tenido de irme a otro club, porque económicamente

Juan Silva



● **Con Sandra y Alejandra, sus dos hijas, para quienes Mario Pío González dedica todo su esfuerzo.**

De ahí hice toda mi carrera como mediocampista, hasta llegar al primer equipo en 1969, debutando en 1970. Para mí, el mejor plantel que hemos tenido en estos años ha sido el del 74, cuando salimos campeones del Ascenso. Jugaban Adán Godoy, Arrieta, Villalobos, Retamales, Martínez, Pizarro, Quiroz, Benavente, Arratia, Gómez, entre otros. Eramos muy amigos, nos juntábamos en reuniones y existía un compañerismo bastante grande. El 75, manteniendo casi la misma estructura, más los aportes del uruguayo Cubilla, Trucchia, Beiruth, Ahumada, hicimos también buena campaña en la serie de honor. Fuimos octavos ese año, con un excelente trabajo de Enrique Hormazábal.

También hay tiempo para bromear, aunque la situación del equipo sea para preocuparse. ●

PERSONAJES

"Quisiera irme...

y en especial cuando llega fin de año, las cosas andan mal en Santiago Morning.

Mario Pío González, el mediocampista del club recoletano, analiza las razones de su permanencia en Santiago Morning, a despecho de temporadas halagadoras que pudieron permitirle emigrar a otras instituciones más solventes.

—A Santiago Morning le tengo cariño porque es el club donde nací, pero si tuviera la oportunidad de irme, lo haría sólo por el asunto económico. En este aspecto el fútbol no me ha dado nada. Apenas un sueldo para mantenerme. El 74 firmé un contrato por 15 mil pesos, pero me lo dieron en cuotas, y así no hay manera de invertir. Lo mismo me pasó este año, cuando tuve que renovar obligadamente por venir de las divisiones cadetes.

Sus once temporadas con la camiseta blanca de la "V" negra le dan amplia facultad para comparar las campañas hechas por Santiago Morning en los últimos años.

—Yo llegué en 1697 gracias a Raúl Navarrete, un amigo que por entonces jugaba en la Cuarta Especial. Me hicieron un examen médico y me inscribieron en la Segunda Infantil.



Sin embargo, al año siguiente todo ese esquema se rompió con el éxodo de algunos elementos y también con la partida del técnico, que había dado buenos resultados. El equipo anduvo a los tumbos y su figuración final fue bastante deficiente.

—El año pasado el equipo no se veía mal. Había buenos jugadores —estaban el "Negro" Lima, Martínez, Rivas, Toro, Pecoraro—, pero quizás faltó ese compañerismo que hubo el 74. Sólo vinimos a jugar bien al final del campeonato y nos salvamos por muy poco de irnos al descenso. Claro que además tuvimos mala suerte. Muchos lesionados y otras situaciones extrañas, como ese gol que nos cobraron en contra en Rancagua, en circunstancias que la pelota había entrado por un hoyo lateral de la red.

Fueron muchas las angustias pasadas como para volver a revivirlas. Pero en la actual temporada las cosas siguen presentándose bastante oscuras.

—Este año, de siete partidos no hemos ganado ninguno (antes de Huachipato) y ya nos vamos poniendo nerviosos. Por esta situación estamos todos muy preocupados, desde el técnico hasta el último reserva. El otro día tuvimos una reunión entre los jugadores y llegamos a la conclusión que la única manera de salir adelante es luchando, corriendo más que los rivales. Pienso que tenemos más equipo que otros como Rangers, Coquimbo o Ñublense, pero lamentablemente no se ha podido conformar la alineación definitiva, por diferentes razones: lesionados, falta del pase internacional, enfermos, etc. Pero esos dos partidos que hicimos con Audax Italiano y Universidad Católica dan una pauta de que nuestro rendimiento puede ser mejor. Es increíble, pero todos los problemas que sobrellevan los clubes chicos repercuten en el jugador y, por lógica, lo que él rinda el día del partido no será lo que verdaderamente puede hacer. El rival, si es de un club grande, entra más relajado y las cosas deben resultarle más fáciles. Uno debe luchar, correr, para sacar un buen resultado.

Ni siquiera piensa en la posibilidad de volver a estar en la lucha dramática por evitar el descenso. Asegura que este año las cosas deben mejorar. Y sobre su caso personal, quiere hacer una buena campaña para alcanzar alguna vez ese ansiado contrato y desterrar las dudas sobre su edad, que es algo que siempre lo ha perjudicado.

—La gente cree que soy un viejo. Tengo recién 25 años y aunque mis bigotes lo desmientan, soy un jugador joven. Lo que pasa es que debuté a los 17 años y como siempre he estado en Santiago Morning todos me echan más años encima. Es posible que eso mismo haga que los dirigentes que han pensado en mí para sus clubes luego hayan dudado creyendo que tengo más edad.



● "Ese equipo del 74, Campeón del Ascenso, ha sido el mejor que yo he integrado. Eramos todos amigos y existía un gran compañerismo."



El día del debut. Dos de agosto de 1970, en Rancagua, frente a Ñublense y triunfo por 3 a 2. González con la camiseta afuera, ya una característica. ●

Tiene buenos recuerdos de Enrique Hormazábal, su ídolo como jugador y su maestro como técnico. No se arrepiente de haber elegido el fútbol como profesión. Pero sigue esperando que un día sea realidad lo que le contó un amigo y que lo llenó de entusiasmo. Y aunque el cariño por Santiago Morning es inmenso, Mario Pío González quiere partir.

SERGIO JEREZ.

La ficha

Nombre: MARIO PIO GONZALEZ DIAZ.

Edad: 25 años nació el 20 de enero de 1953, en Santiago.

Estatura: 1,70 m.

Peso: 72 kgs.

Casado, con Ana María Román Jiménez (dos hijas: Sandra, de siete, y Alejandra, de cinco).

Se inició en 1964 en el club "Estrella de Platón", de Villa Sur. En 1967 ingresó a la segunda infantil de Santiago Morning, subiendo al primer equipo en 1969. Debutó el 2 de agosto de 1970 frente a Ñublense en Rancagua, con triunfo de 3x2.

Actualmente tiene contrato con Santiago Morning hasta diciembre de 1979.

Juan Silva



DIGANOS

En eso, procedió bien. . .

Señor Director:

En el partido de Universidad de Chile con Rangers, el árbitro expulsó a tres jugadores del equipo de Talca, dejándolo con ocho; otros tres jugadores del mismo equipo se hicieron los lesionados y entonces el árbitro dio por terminado el partido.

Mi consulta es la siguiente: ¿Procedió reglamentariamente el árbitro? ¿Hay disposiciones que prohíban que un equipo juegue con menos de ocho jugadores?

Espero su respuesta en las páginas de consultas de los lectores, por la que le quedo muy agradecido.

Saluda atentamente a Ud.,

CLAUDIO MARTINEZ S.
Santiago.

*** **La Regla III, NUMERO DE JUGADORES, dice en su inciso 1: "El partido será jugado por dos equipos compuesto cada uno por no más de 11 jugadores, de los cuales uno jugará como guardavallas".**

Ahora bien, en los incisos 1 y 2 de las decisiones del International Board, con respecto a la Regla III, se establece: 1) "El número mínimo de jugadores de un equipo se deja a la apreciación de las Asociaciones Nacionales." 2) "El Board estima que un encuentro no puede ser considerado normal si hay menos de siete jugadores en uno de los dos equipos."

La Federación de Fútbol de Chile está de acuerdo con esta recomendación y dispone que el mínimo de jugadores por equipo sea de siete y Rangers iba a quedar con cinco. El árbitro procedió reglamentariamente.

Un alcance: el árbitro no dio por terminado el partido (no tiene atribuciones para ello: sólo lo suspendió).

Los fallos del tribunal

Señor Director:

Con verdadero estupor



● El arbitraje fue malo, pero tampoco el Tribunal de Penalidades tenía derecho a burlarse de la autoridad de Ricardo Keller.

me he impuesto de los fallos dados por el Tribunal de Penas correspondientes a todos los incidentes de la última fecha del campeonato (la última fue la séptima, al momento de escribirle). Estay y Loyola, de Concepción y Audax Italiano, respectivamente, fueron suspendidos por un partido; el entrenador de la Católica, Aravena, suspendido por dos partidos. No hubo suspensión para los jugadores de Rangers que, por diferentes motivos, también fueron expulsados, ni para dos de los tres que se hicieron los lesionados y obligaron al árbitro a suspender el partido.

He leído toda la prensa del lunes y oído los comentarios de radio del mismo domingo y todos estuvieron de acuerdo en que se había producido uno de los mayores escándalos en mucho tiempo.

Creo que el arbitraje del señor Keller fue malo (no tan malo como han

estadio

Edición 1.811

Miércoles 26 de abril de 1978.

Fundación: 12 de septiembre de 1941.

Avenida Santa María 076. Teléfono 779522.

DIRECTOR: Antonino Vera.

JEFE INFORMACIONES: Julio Salviat.

REDACTORES: Igor Ochoa, Sergio Jerez.

COLABORADORES: Renato González, Juan Aguad, Carlos Ramírez, Gilberto Villarroel.

COLUMNISTAS: Julio Martínez, Edgardo Marín, Carlos Guerrero.

FOTOGRAFIA: Oscar Lagos, Sergio Mardones, Juan Silva.

DIAGRAMACION: César Boasi.

PORTADA: Alejandro Montenegro.

DOCUMENTACION: Carlos Barahona.

ESTADISTICAS: Sergio Díaz.

DIBUJOS: Hernán Vidal (Hervi).

CORRESPONSALES EN EL PAIS: Homero Avila (Antofagasta), Mario Meza (Norte Chico), Gonzalo Gutiérrez (Valparaíso), Rodolfo Muñoz (Rancagua), Mario Landa (Chillán), Carlos Vergara y Carlos Alarcón (Concepción) y Hernán Osses (Temuco).

CORRESPONSALES EN EL EXTRANJERO: Raúl H. Leppé (Buenos Aires), Alfonso Rospigliossi (Lima), Ricardo Lombardo (Montevideo), René Durney (Quito), Sergio Ried (Miami), Enrique Renard (Nueva York). Servicio Internacional: Agencia ANSA.

REPRESENTANTE LEGAL: Rodolfo Letelier G.

IMPRESA Y EDITADA POR: Editora Gabriela Mistral.

dicho los periodistas, pero malo), así y todo, él tomó decisiones drásticas que, a mi juicio, debieran haber sido respaldadas por el Tribunal. Si un jugador de Rangers fue expulsado "por burlarse" del árbitro, todos los miembros del Tribunal debieran ser expulsados, porque mucho más se han reído ellos de la autoridad del señor Keller.

Me parece que se ha discriminado también en las actitudes de los entrenadores. A mi criterio está bien sancionado el de Universidad Católica, porque no tenía nada que ir a hacer a la cancha cuando lo mandaron detrás de la reja, pero también debió ser sancionado el entrenador de Rangers que, en el otro partido, entró a la cancha las veces que quiso, dialogó y discutió con el árbitro y un guardalíneas, participó del escándalo y no supo, o no quiso, imponer su autoridad ante sus jugadores cuando tres de ellos se negaron a seguir jugando para que el partido terminara.

Como espectador, que pagó su entrada, me sentí estafado el domingo, pero mucho más estafado me sentí el miércoles, al imponerme del fallo del Tribunal de Penas.

Si Ud. lo estima procedente, le rogaría que mi protesta apareciera en la revista.

Sin otro particular queda de Ud. Atto. S. S.,

GUILLERMO SANHUEZA T.
Santiago.

***** No es primera vez que el Tribunal de Penalidades sorprende con sus decisiones a la opinión pública deportiva. Pero habría que conocer el informe del árbitro. Puede ser que D. Ricardo Keller no haya sido suficientemente explícito en la cuenta que dio de las incidencias del partido. O que la conciencia le haya remordido un poco...**

Cuestión de horario

Señor Director:

Le escribe un viñamarino, hincha de Everton, por supuesto. El objetivo de mi carta es protestar, como espectador de cada 15 días en Sausalito, del sacrificio a que nos obliga la directiva del club con el horario de los partidos que juega Everton en su cancha.

Comprendo que el contrato de la televisión es importante. Según el señor Antonio Martínez, con eso pagan la planilla mensual. Pero ¿no podría jugarse para la TV el día sábado o el mismo domingo a una hora más cómoda para los asistentes? Hay que tomar en cuenta que el frío en El Tranque, a las 8 de la noche, hace pensar dos veces antes de ir al estadio. Con lo que cuesta salir de Sausalito, uno llega a su casa a las 11, por lo menos. Y el domingo, la verdad es que no resulta nada agradable.

No sé si los dirigentes de Everton se habrán dado cuenta que cada vez va menos gente a los partidos del equipo. En pleno invierno no va a ir nadie y será muy triste ver a Everton jugar sin el apoyo de su público. Aunque a sus dirigentes les baste con el dinero que reciben por la televisión.

Queda a sus gratas órdenes,

ENRIQUE CIFUENTES C.
Viña del Mar.

Chile y los mundiales

Señor Director:



● **Quintano y Figueroa contra Müller en Alemania. El último Mundial de los chilenos.**

Molesto su atención para que me informe en cuántos Mundiales de fútbol ha jugado Chile y cuál ha sido su clasificación. Si no son muchos, le agradecería me señalara qué partidos jugó y con qué resultados.

Sin más, se despide de Ud. Atte.,

FLORIAN GARCIA P.
Santiago.

***** Chile jugó en las Copas del Mundo de 1930, 1950, 1962, 1966 y 1974. En la primera (Montevideo) ganó a México 3-0 y a Francia 1-0, perdiendo con Argentina 1-3. Al reanudarse los Mundiales, después de la guerra concurrió a Brasil; en Río de Janeiro perdió 0-2 con Inglaterra y 0-2 con España, y en Recife ganó a Estados Unidos 5-2. Sólo una vez se clasificó en su grupo, fue en 1962, jugando en casa, cuando venció a Suiza 3-1 y a Italia 2-0, perdiendo con Alemania 0-2; en cuartos de final en Arica, ganó a la URSS 2-1; perdió la semifinal con Brasil 2-4 y ganó el partido por el tercer puesto a Yugoslavia, 1-0. En Inglaterra, en 1966, jugando en Sunderland y Middlesbrough, perdió con la URSS 2-1 y con Italia 2-0, empatando con Corea del Norte 1-1. Finalmente, está fresco aún lo del 74, en Alemania. Chile debutó perdiendo 0-1 con Alemania Federal y empató sus otros dos partidos: 1-1 con Alemania del Este y 0-0 con Australia.**

SUSCRIPCIONES

Los valores de las suscripciones anuales y semestrales son los siguientes:
PARA EL PAIS: $ 1.500 y $ 750. EXTERIOR: Sudamérica: US$ 60 y US$ 35; Centroamérica y América del Norte: US$ 70 y US$ 40; Estados Unidos: US$ 88 y US$ 45; España US$ 80 y US$ 45; resto de Europa: US$ 85 y US$ 52; Africa: US$ 110 y US$ 60; Australia: US$ 150 y US$ 80.
NOTA: Toda la correspondencia de ESTADIO es certificada y su valor está incluido en el precio.
Su suscripción debe pedirla a: Revista ESTADIO, Avenida Santa María 076 (o Casilla 69-D), Santiago-Chile.

Con este crack enseñándoles:

ESTOS NIÑOS SERAN CRACKS



Se inició el plan para el año de la Federación de Tenis con los seleccionados por esa entidad y los integrantes de la Escuela de Talentos.

—Se hizo tan agradable el entrenamiento que daban ganas de seguir jugando... Y él es un amor...

La espontánea manifestación de Mónica Covarrubias, campeona infantil, fue corroborada —en términos no tan entusiastas— por todos los demás.

—Fue un trabajo intenso y muy bueno —dijo Iván Camus—. *Si se sigue en esta forma, creo que el resultado será excelente.*

El miércoles pasado, Jaime Pinto inició un trabajo con veinticinco niños, cuyas edades fluctúan entre los 11 y los 16 años, y cuyo objetivo es aprovechar al máximo las condiciones de cada pequeño y convertirlos en las próximas figuras del tenis nacional. De lunes a viernes, entre las 15 y las 18 horas, el seleccionador nacional pulirá el juego de los campeones seleccionados por la Federación y los integrantes de la Escuela de Talentos en canchas asignadas por la Federación.

Para Pinto, nada nuevo. Dentro de sus numerosas actividades por más de quince años en los escenarios de Europa también tuvo oportunidad de trabajar con niños:

—Estuve ocho meses en la Escuela de Tenis de Cataluña, en Barcelona, trabajando con cuarenta muchachos de muy buen nivel. Quisieron renovarme el contrato, pero lo que *yo quería era volver a Chile y enseñarles a los niños de mi patria.*

Preocupación

Las condiciones en la primera semana de labor no fueron las ideales. Se debió trabajar sólo en tres canchas, sin monitores y —por consiguiente— con la mitad de los niños. Pero Pinto tenía seguridades de que esta semana se normalizaría la situación.

Santiago Dawson, director de la Federación Santiago e íntimamente ligado desde el año anterior al trabajo con los niños, le dio cuenta de la situación:

—Dentro de la semana quedarán terminadas dos nuevas canchas para el Club de Tenis del Estadio Nacional, y eso permitirá que Pinto trabaje en un sector exclusivo que cuenta con seis canchas. Además contaremos con el Court Central... En cuanto a los monitores, saldrán de una lista propuesta ya a Jaime.

José Alegría, Jordy Galimani, Marco Antonio Urroz y un hermano de Jaime Pinto son algunos nombres propuestos por la Federación. El seleccionador va más allá:

—Necesito dos o tres monitores, pues no debemos descuidar a ningún niño en ningún momento. Los nombres propuestos son buenos y no es problema. Lo que me interesa fundamentalmente es integrar al equipo a Víctor Figueroa, con gran experiencia en equipos de Copa Davis. Además de ser un excelente preparador físico, es la persona mejor preparada para atender a un niño en caso de lesión. Lo considero tan importante que incluso tengo presupuestado rebajar un monitor para incorporarlo a él.

Los planes

A dos días de la iniciación del plan Pinto ya se había dado tiempo para jugar un poco con cada uno de los seleccionados. Primera impresión:

—Veo en todos bastantes conocimientos técnicos y cierta superioridad de los seleccionados nacionales con respecto a los niños de la Escuela de Talentos. Esto es lógico, por cuanto los primeros ya tienen experiencia internacional. Lo importante es que el nivel general es muy bueno y hay inteligencia para jugar.

Su intención —por tratarse de niños ya formados en general— es no cambiarles los golpes ni las tomadas. Se limitará a pulir defectos y a trabajarlos mucho en velocidad, la principal falla advertida.

—Vamos a sacarles velocidad en la raqueta y en el movimiento de pies. Le daremos treinta o cuarenta veces seguidas a la pelota y con distinto ritmo. La mayoría está acostumbrada a jugar una o dos horas, pero desde el fondo y sin cambiar a otros sectores de la cancha. En el tenis moderno la base es la velocidad y hacia ello encaminaremos el trabajo. No quiero jugadores lentos y cómodos. Todos tendrán que correr mucho si quieren obtener resultados internacionales.

El primer compromiso serio para el equipo es el Campeonato Sudamericano, en Bogotá, en julio. Pinto lo espera tranquilo:

—Algo haremos en ese torneo. La experiencia de Venezuela (Sudamericano anterior) *debe ser superada. Mi plan es hacerlos jugar a todos contra todos y que eso les sirva para el ranking de Chile. Todo esto los irá poniendo en ritmo con miras a Colombia.*

Juveniles

Extrañó que los juveniles —categoría importante— no se hayan integrado de inmediato al trabajo. Se-



gún Pinto, tampoco es nada grave:

—*Es un simple problema de horario. Me gustaría trabajar con los varones por las mañanas. En este sentido, Heinz Gildemeister y Pedro Rebolledo, no tienen problemas. Si nos consiguen las canchas, lo haremos así. Espero además que lleguen José Miguel Ayala, que está jugando en Estados Unidos, y el viñamarino Andrés Thompsen. También me gustaría integrar a Juan Marcelo López, también becado en Estados Unidos.*

El compromiso para ellos es más serio y urgente: la Copa Galea, Zona Sudamericana, en Brasil. Será la primera vez que Chile participa en esta competencia y la esperanza es clasificarse para pasar a las finales en Europa.

—¿Los acompañará Jaime, a Brasil?

—*No. Lo harán solos. Ya tienen experiencia internacional y ya han viajado a muchas partes. Seguiré trabajando todo el tiempo con los más pequeños y con ellos sí que iré al Sudamericano.*

Son planes a futuro. Lo inmediato contempla la integración de mujeres a la categoría juvenil. Doris Palma, Ana María Ayala, Patricia Hermida, Shirley Echaiz y Loreto Silva ya están consideradas. Sólo faltan las canchas y el horario

CARLOS RAMIREZ.

LOS ELEGIDOS

SELECCION DE LA FEDERACION DE TENIS:

José Antonio Fernández y Juan Pablo Queirolo, infantiles varones.
Gustavo Bezanilla, Leonardo Benetti e Iván Camus, menores varones.
Mónica Covarrubias y Marlene Zuleta, infantiles damas.
Eugenia Fernández y Claudia Silva, menores damas.

SELECCION DE LA ESCUELA DE TALENTOS:

INTERNOS: **Piero Palavichino, de San Antonio (promoción).**
Luis Fernández, de Ovalle (infantil).
Ricardo González, de Concepción (menor).
Cristián Martínez, de Linares (infantil).
Gonzalo Pizarro, de Vallenar (menor).
Rolando Alvarado, de Santiago (infantil).
Rubén Espinoza, de Santiago (promoción).

EXTERNOS: **Mónica García, Liliana Soto y Ana Lillo, entre las damas.**
Manuel Rodríguez, Claudio Santibáñez, Jean Paolo Rainieri, Sergio Fuentes, Alfonso Olivares, Luis Cáceres, Ismael Cáceres y Jaime Fuentes, entre los varones.

Estos once niños entre mujeres y hombres pertenecen a las Asociaciones de Las Condes y Santiago.

Oyarzún: un contrato, un retorno y el amor



Lo que primero sorprende de la rescisión del contrato que ligaba a Universidad de Chile con Nelson Oyarzún son sus causas.

Rolando Molina ha expuesto el argumento de la institución: "Si la 'U' no va en los primeros lugares de la tabla, no lleva gente al estadio y no se financia el plantel, lo que para el club es catastrófico".

Aunque desde un punto de vista financiero el planteamiento es obvio, no parece razonable en un análisis lógico. Al desligarse de Oyarzún, Universidad de Chile buscará —siguiendo una secuencia lógica de su argumentación— a un técnico que le "garantice" que el equipo ocupará los primeros lugares de la tabla, lo cual no es posible desde ningún punto de vista. No puede exigirse tal garantía ni puede darla ningún entrenador. Podría darse, hipotéticamente, el caso de que se suscriba un contrato en el que se considere esta garantía, comprometiéndose el contratado a devolver el dinero recibido —como algún curso preuniversitario— en caso de no lograrse el objetivo. Pero aun en tal caso, podría darse que el club se quede con las platas del entrenador y con un décimo puesto...

Por otro lado, resulta de toda evidencia que el plazo que tuvo Oyarzún para concretar sus conceptos fue exageradamente breve. Algunos amistosos de precampeonato y siete partidos oficiales no constituyen, en ningún caso, un período razonable. Más aún si se considera que el técnico propuso "algo nuevo", una idea diferente de fútbol, que necesariamente implicaba un período de asimilación de parte de sus dirigidos. Incluso debe recordarse que el técnico señaló al momento de ser contratado y en plena mala racha que "no tengo exigencias que cumplir" en cuanto a rendimiento inmediato, lo cual no fue desmentido por el club.

Otro hecho claro es que Universidad de Chile sabía, al contratarlo, que Nelson Oyarzún no es, aún, un "hombre del fútbol". Tiene —debe suponerse— una excelente base teórica, recogida en sus estudios de alto nivel en Alemania. Como responsable de la preparación física —que es su fuerte— demostró virtudes en su campaña junto a Luis Ibarra en la misma "U". Pero en fútbol, propiamente su carrera práctica en nuestro ambiente es breve. Su intento de foguearse en Concepción fracasó por la crisis directiva suscitada cuando él recién se hacía cargo, con traída de alemanes y todo. Su paso por O'Higgins fue una anécdota. Y en la "U" alcanzó a estar siete fechas. Se sabía, entonces, que se contrataba a un hombre que no estaba hecho a las exigencias domésticas del fútbol.

En cuanto a lo que Oyarzún estaba intentado hacer, sólo el tiempo podría haber ayudado en la formación de una opinión sólida. Detenido abruptamente a los tres meses, el trabajo deja sólo la imagen de un equipo en el que todos se veían muy apurados, sin que se supiera exactamente a dónde querían llegar. Hurgando un poco, sin embargo, hubo pasajes en que pudo vislumbrarse la presencia de una gran idea que hasta pudo hacer pensar, legítimamente, en que la búsqueda de Oyarzún podría llevarnos hacia lo que todos y durante tanto tiempo estamos buscando.

Queda, en todo caso, en el terreno de la incógnita.

El entrenador, por su lado, decidió contrariar su locuacidad habitual y retirarse a una muy personal reflexión. Sólo ha dicho, con suavidad resignada, que "no me puedo extrañar de que sucedan cosas como ésta, ya que por algo el fútbol de mi país está donde está".

Esta silenciosa salida de escena de Oyarzún tal vez se deba a que se siente traicionado por sus propias ofertas: "A partir del 4 de marzo, fecha de comienzo del campeonato, la "U" será un todo armónico, una fuerza que por físico los pasará por encima a todos", había dicho a mediados de febrero. Y se había jugado: "Si en el campeonato observan la falla anotada hoy (en este amistoso), no trepiden en pedirme cuentas, en reprocharme". El reproche se tradujo en la rescisión del contrato.

Sin embargo, el de Oyarzún en estos días no es un silencio convincente.

Tampoco convence plenamente la reacción de los jugadores. Siempre —desde que estuvo junto a Ibarra—, Oyarzún pareció concitar una gran adhesión de sus dirigidos, nacida de una manera de ser, de su convicción para exponer sus puntos de vista y del respeto a su capacidad teórica. Ahora, sin embargo, sólo hubo declaraciones pálidas de sentimiento. De acuerdo a la imagen que se tenía de esta relación, cabía esperar —a lo menos— una gran despedida.

Nada, a la larga, es convincente en este alejamiento de Nelson Oyarzún de Universidad de Chile. Tanto, que parece razonable preguntarse: ¿qué habrá sucedido realmente?

Como quiera que sea, el problema que se plantea para el club hacia el futuro no tiene solución. No encontrarán al entrenador que les pueda garantizar una ubicación en los primeros lugares de la tabla. Pueden "achuntarle", claro está, pero ésa es otra cosa.

En cuanto a Nelson Oyarzún, el futuro se decidirá de acuerdo a la honestidad, claridad e inteligencia de sus actuales reflexiones. Ojalá éstas sean provechosas y lo dejen capacitado para entregarle al fútbol del país —co-

sa que él ha declarado como intención— lo que aprendió en medios de alto nivel científico. Sería una torpeza —de él y del fútbol— que la aplicación de ese bagaje de conocimientos terminaran corroídos por el fracaso y la cesantía.

Algunas cuestiones que deben estar presentes en la serena reflexión de este hombre que se preparó en Europa para ejercer en Chile —hecho de por sí loable— se refieren a la medida que él aplica a nosotros los chilenos.

Oyarzún volvió a la patria como el muchacho que vuelve a la aldea desde la gran ciudad a la que fue a estudiar gracias al esfuerzo de esos modestos aldeanos: encontrándolo todo malo. La reacción es natural, es razonable y es, incluso, aceptable. Siempre y cuando detrás de ella se vislumbre y se encuentre un verdadero amor por el lugar natal y su gente. Si en cambio sólo se descubre desprecio, es muy poco lo que podrá verdaderamente hacer por ellos.

Y ese amor ha costado encontrarlo tras las declaraciones siempre duras de Oyarzún. Muchas de las cosas que él ha dicho —que somos perdedores, que nunca le ganamos a nadie, que festejamos nuestras derrotas—, muchos chilenos las sabemos. No hay que haber ido a Colonia, a Harvard o a Lovaina para darse cuenta de ciertas cosas. El desarrollo del sentido común y la aplicación de criterios lógicos no tienen fronteras ni se radican en lugares específicos. Por lo tanto, esos hombres que en su propia tierra detectan fallas del sistema y buscan resolverlo con sus escasas herramientas, merecen algún respeto.

Y si en algún momento reciben a un hermano que fue a tierras lejanas a buscar mejores herramientas, ¡enhorabuena! Pero si en él sólo encontramos arrogancia en los enfoques, crítica despectiva en los análisis específicos, comparación destructiva —y no alentadora— respecto a lo que se hace en otros lugares, achatamiento de nuestras tradiciones tal vez provincianas, entonces el hombre que regresa no es hermano ni es bien venido.

El deporte del país —y no sólo el deporte— necesita de estos chilenos que han ido por muchos caminos recogiendo lo mejor del mundo. Y por eso celebramos a aquellos que, como Oyarzún, vuelven y pueden hacer algo aquí y ahora. Los celebramos con la misma intensidad con que disentimos de aquellos que no vuelven, porque "no se dan las condiciones", como si tales condiciones —vale decir, el cambio de mentalidad de un pueblo— hubiera que trabajarlas y lograrlas a la brevedad para que el país quede a la altura de sus genios.

Necesitamos a muchos Nelson Oyarzún. A hombres que no esperan a que "cambien las condiciones", sino que vienen "a cambiarlas". Pero ese retorno debe estar marcado por un profundo cariño a la tierra y a su gente y no puede estar regido por la arrogancia y el desprecio.

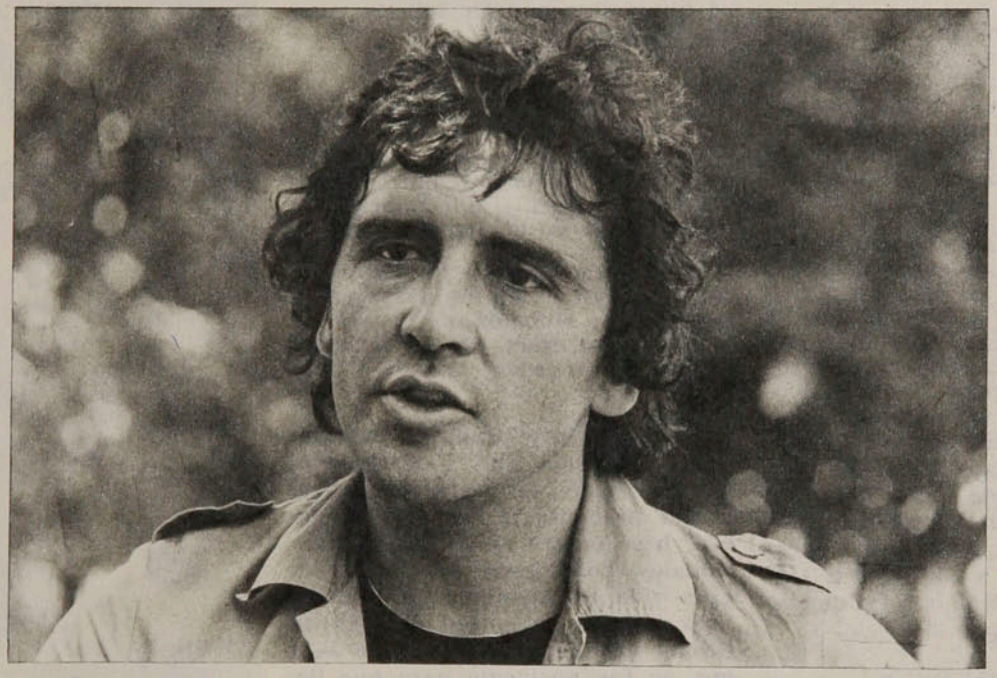

En estas reflexiones —que esperamos sean serenas—, ojalá el joven técnico valore lo que para él y para todos significa su presencia entre nosotros. Ojalá no se quede sólo en lo superficial y lo derrumbe la idea de que fue "incomprendido" y pueda, en cambio, superarse a sí mismo y entender que, tal vez, él tampoco supo "comprender" nuestra realidad como paso primero para lograr —según su anhelo— modificarla.

Edgardo Marín

La Copa a sorbos

Argentina '78

Mientras el entrenador y los jugadores peruanos no creen en las computadoras en relación con el fútbol, la Universidad Nacional de Ingeniería del Perú las toma muy en serio. Y da a conocer los resultados del estudio electrónico de la Copa del Mundo.

La computadora universitaria da el desarrollo de todo el campeonato. Señala que en el partido inaugural Alemania ganará a Polonia por 2 a 0. Que para los cuartos de final quedarán Holanda, Escocia, Argentina, Francia, Alemania, Polonia, Suecia y Brasil. Que en esta etapa los brasileños perderán con los franceses, pero serán semifinalistas por mejor diferencia de goles. Que Alemania será eliminada a estas alturas por Escocia. Que por el tercer puesto Brasil ganará a Suecia 3 a 1 y en la final, entre Holanda y Escocia, ganará Holanda por 2 a 0.

□□□

Definitivamente Serginho, centrodelantero del Sao Paulo FC, queda al margen de la selección brasileña. El Tribunal Superior de Justicia Deportiva mantuvo la suspensión del jugador por 14 meses, por agresión a un juez de línea. No dio lugar a la apelación del afectado ni a la modificación del cargo de agresión a intento de agresión.

El entrenador Coutinho, como la hormiguita del cuento, lo siente y lo llora, porque contaba con la probada efectividad de Serginho.

□□□

Dilema para los hinchas peruanos que tienen proyectado acompañar a su equipo en las justas de Mendoza. El domingo 4 de junio se efectuarán en el país las elecciones de cien representantes a la Asamblea Constituyente, a que ha convocado el gobierno.

El presidente del Jurado Nacional de Elecciones, Ulises Montoya, dijo que "no serán justificados los aproximadamente 5 mil aficionados que se supone van a viajar a la Argentina con ocasión del Mundial". El funcionario agregó: "Ellos saben lo que hacen: cumplen con su deber cívico de sufragar o asisten a la Copa del Mundo haciéndose acreedores a las sanciones que establece la ley". En cuanto a jugadores, técnicos, dirigentes y periodistas, aclaró que "ellos podrán solicitar una excepción".

□□□

La policía francesa patentó un axioma: "Cherchez la femme" ("Busquen a la mujer"), que aplica a la investigación de los delitos.

No se trata que sea "un delito" de Johan Cruyff el no enrolarse en la selección de Holanda, pero para saber la razón exacta de su decisión, había que proceder como la Sûreté de Francia...

Acuciosos investigadores llegaron a la conclusión que, indirectamente, fue Danny, la mujer del astro, la que precipitó la renuncia de Johan, hace cuatro años. Los internacionales holandeses se dieron la gran vida en Alemania en 1974. Al trascender la magnitud de algunas fiestas que organizó el grupo —lo que no fue obstáculo para que llegaran al segundo puesto— la señora Cruyff amenazó a su cónyuge con el divorcio. El jugador, a guisa de reparación, hizo la solemne promesa de no volver a integrar la selección, para no exponerse a tentaciones. Y cumplió.

Ya lo ven: "Cherchez la femme".

□□□

Ya están los 40 preseleccionados de entre los cuales saldrán los 22 que viajarán a Argentina. Kubala hizo inscribir la lista preliminar española ante la FIFA, con los siguientes nombres: Miguel Angel, Pirri, Benito, De la Cruz, Juanito y Santillana (Real Madrid); Artola, Olmo, Migueli, De la Cruz, Asensi y Rexach (Barcelona); Arconada, Zamora, Satrustegui y López Ufarte (Real Sociedad); Biosca, Gordillo, López, Cardenosa y Alabanda (Real Betis); Urruticoechea, Lanchas, Verdudo, Sovans y Marañón (Español); Dani, Carlos, Rojo I, Churruca y Villar (Atlético de Bilbao); Marcelino, Leal y Cano (Atlético de Madrid); Manzanedo y Carrete (Valencia); Quini y Uria (Sporting de Gijón); Alonso (Zaragoza) y Guzmán (Rayo Vallecano).



● Y después de tanto decir que no lo necesita, Claudio Coutinho inscribió a Luis Pereira...

Podrá hacer cambios oportunamente anunciados; uno sería la incorporación del zaguero lateral izquierdo del Real Madrid, Camacho, si se recupera de una intervención quirúrgica.

□□□

Después de todo, Claudio Coutinho hizo inscribir a Luis Pereira —el defensa central del Atlético de Ma-

drid— en la lista de 40 "presuntos" del Brasil. En cambio, desistió de la inscripción de Paulo César Lima, por cuya incorporación en el plantel se imponían fuertes influencias.

En la primera lista brasileña están: ARQUEROS: Leao, Carlos, Wendel, Waldir Pérez y Raúl. DEFENSAS: Ze María, Toninho, Oscar, Polozi, Amaral, Edinho, Abel, Rodríguez Neto, Orlando, Nelinho, Luis Pereira, Rondinelli, Odircei y Wladimir. VOLANTES: Toninho Cerezo, Batista, Rivelino, Falcon, Chicon, Paulo César Carpegiani, Atilio y Mendonca. DELANTEROS: Tarcisio, Zico, Reinaldo, Gil, Jorge, Nunes, Dirceu, Romeo, Roberto, Ze Sergio, Eder, Marcello y Eneas.

□□□

"No fútbol entre campos de concentración. Boicot al Mundial". Eso se leía en la pancarta que portaban los "socios" del "Comité Organizador del Boicot a Argentina '78", con el que iniciaban el desfile a que convocaron, en París. El COBA tiene adherentes en las conocidas esferas de siempre, intelectuales, políticos, snobs y defienden la "tesis" que el Mundial de Fútbol es incompatible con la "actual situación" del país trasandino.

La manifestación parisina resultó un fracaso, porque no alcanzó a reunir 1.500 personas, que ya eran muchas menos cuando el desfile llegó hasta la sede de la embajada argentina.

□□□

El seleccionador austríaco, Senekovistch, fue a ver el amistoso España-Noruega, jugado en Gijón. Y emitió un juicio que a los españoles les pareció un poco audaz: "El nivel de las cuatro selecciones de nuestro grupo es muy parejo; los cuatro equipos (Brasil, Austria, España y Suecia) pueden clasificarse para la segunda fase". Sobre diferencias entre el fútbol español y el austríaco, el seleccionador-entrenador dijo: "España aventaja a Austria en individualidades y en que sus jugadores cobran mucho más dinero. Los míos son sólo semiprofesionales".

□□□

"Entre los suecos y nosotros sólo hay una diferencia: que ellos se clasificaron para ir a Argentina". Declaró al llegar al aeropuerto de Barajas el entrenador de Noruega, Thor Rostefosum. Como España venció a los noruegos por 3 a 0 y éstos mostraron muy poca cosa, Kubala y los suyos se sentían muy tranquilos. Porque si Suecia está a ese mismo nivel...

□□□

Siguen las confusiones en Lima. La selección peruana fue derrotada por 2 a 0 en Caracas por el campeón venezolano, Portuguesa. La prensa ha descargado toda su gruesa artillería contra Marcos Calderón y sus jugadores. Los comentarios coinciden en que el equipo es lento, carece de alegría futbolística, solidez defensiva y fuerza ofensiva y que, además, en los momentos cruciales la dirección técnica muestra dudas e inseguridad.

Esto último porque cuando perdían 1-0, Calderón sacó a un delantero ("Cachito" Ramírez) por un volante (Gorriti), y cuando quedaron 2-0, cambió a un medio de ataque (Percy Rojas) por uno defensivo (Cueto).

● Al fin se supo por qué Cruyff no jugará el Mundial. Fue una promesa a su mujer, en expiación de un desliz...



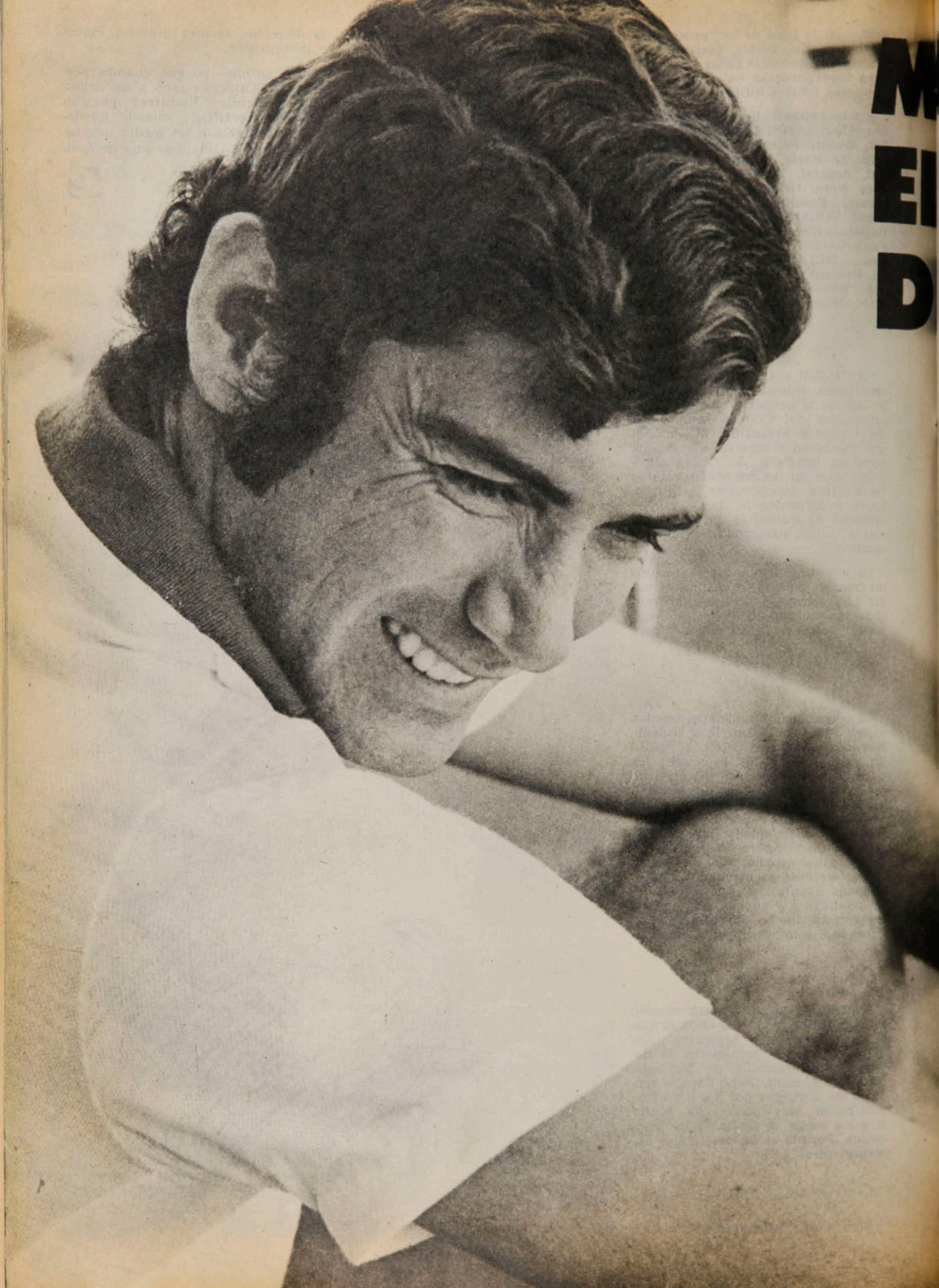

AS QUE NUNCA...

TIMON QUINTANO

PERSONAJES

Entre toda la ansiedad que consume a Universidad de Chile, con una campaña magra y escasas claridades, el capitán tiene tiempo para pensar y hablar de todo.

No es fácil que en medio de la tormenta alguien pretenda rescatar la reflexión. Entre tanta retórica dispersa bien vale la pena detenerse en aquellos que se fundamentan por prestigio y eficiencia más allá de las crisis. Porque ése es en definitiva el "milagro" que define a Alberto Quintano, sin duda el símbolo de esta "U" aquejada por enfermedades diversas. El, como ninguno, puede esgrimir la serenidad y oponer el criterio al emocionalismo fácil. El, como cualquiera, también duda, cree y se apasiona. El, como pocos, no le tributa a la soberbia.

—*No vamos ahora a descubrir que en el fútbol priman los resultados y que cada equipo debe soportar el acoso periodístico cuando anda mal. Si nosotros ganamos dos seguidos la cosa cambia... Pero al margen de eso, uno debe precisarles a los hinchas al-*



Quintano y un gol a Colo Colo: "Tengo la íntima confianza de que agarrando la 'onda', este año la 'U' podrá llegar bien arriba".

Más que...

gunas cosas. Nelson Oyarzún tiene su manera de ver el fútbol y nosotros estábamos en un proceso para aplicar lo que él pretendía. Incluso cuando se vio que la rotación constante y el juego rápido, sin dilaciones, necesitaba más tiempo para ser interpretado por los jugadores de la "U" se bajó el ritmo, tratando de hacer más gradual el trabajo. Este, tarde o temprano, se iba a reflejar en la cancha, a lo mejor hubiera tenido magníficos resultados o no, pero el equipo acabaría con esa imagen trabada e imprecisa. Todo ha sido interrumpido, pero en esencia nuestro cuadro tiene un problema central que no es de entrenador. Hay una crisis de confianza, esas rachas negativas cuando el jugador duda no sólo de sí mismo, sino también del compañero. Pero estoy seguro que ganando un par de partidos sería muy difícil pararnos.

—En todo caso, un análisis minucioso de la "U"... ¿Lo supone campeón?

—En el fútbol todas las opciones hay que buscarlas, pero a mi juicio, en una comparación, la "U" normalmente debe llegar por el tercer puesto. Más arriba es posible, pero no estrictamente lógico...

—¿Qué diferencia a esta "U" de otras en que usted jugó?

—No voy a entrar en el terreno de los nombres, porque no es ético... Simplemente le diré que a este equipo le falta madurez de triunfo, porque la experiencia por sí sola no alcanza a ser la madurez... Con esto me refiero a que los títulos le dan seguridad al jugador, le fortalecen su autoestima y todo se hace más fácil. Si este equipo lograra eso rendiría el doble. El resto son cosas futbolísticas, subsanables con trabajo.

Ganar es un contagio

Para Quintano, curtido en el vaivén de los resultados, el fútbol no sólo es la representación escénica de cada domingo. También se liga a la pedagogía, pues forma parte del cuerpo de profesores de la cátedra de fútbol en





● **Quintano y uno de los festejos con el Cruz Azul. Fue tres veces campeón en México y triunfador indiscutido.**



el Instituto de Educación Física. Por todo, su visión del deporte que lo seduce más allá de la obligación no es casual.

—*El problema básico para mí es de mentalidad... Y esto se lo digo porque no siempre se ha trabajado en la pobreza, a veces también los recursos no han sido bien utilizados. Pero a lo que iba yo: En Chile se destaca al deportista que va contra la disciplina y el cumplimiento profesional. Nadie, en la prensa, por ejemplo, se va a preocupar del atleta que sale a las 6 para realizar su cotidiano y anónimo entrenamiento. Y eso se refleja en la contracción al trabajo y la dedicación parcial. El jugador siempre debe tratar de progresar en el fútbol, pero ello se consigue con un profesionalismo integral. Y a la hora de pararse en una cancha, vienen los problemas que no son físicos como muchos creen. No nos falta esa velocidad, sino la otra para pensar y resolver al instante, física y mentalmente "metidos" en el partido. Porque en definitiva sólo se imponen los que tienen éxito. La noción de competencia implica vencedor y vencido y desde niño al chileno hay que inculcarle eso, si no jamás supe-*

● Rechazando ante Teófilo Cubillas en 1973: "En Lima me di cuenta que esa vez ellos nos temían y que deberíamos clasificarnos".

raremos nuestra mediocre posición no ya mundial, sino que en Sudamérica. Fíjese que en las eliminatorias del 73, cuando perdimos con Perú en Lima, yo estaba seguro que no nos ganarían la clasificación. Sentía íntimamente que nos temían, nos respetaban, porque eso se nota muy claramente en algunos jugadores... Pues bien, en la del año pasado si antes de jugar el partido decisivo también en Lima, alguien me hubiera preguntado sinceramente mi pronóstico, yo tendría que haber reconocido nuestras mínimas posibilidades. Yo quería creer y necesitaba trasmitir eso. Pero sin entrar a enjuiciar a Peña a esta altura, la experiencia del partido de Santiago era muy clara... Al margen de la mala suerte por las lesiones de algunos hombres, esa vez Perú se nos paró con temor, pero lo fue superando y se "agrandó". Un jugador, Velásquez, metió tres piernas fuertes y levantó a sus compañeros. Nosotros nada. No hablo de violencia, sino de la apostura anímica de un equipo que se impone en todos los matices emocionales. Vaya todo esto para reseñarle cuán importante puede ser la cuestión sicológica, algo que a mi juicio debe manejar el técnico. Si es tan complicado, que entre otras cosas para ese encuentro con Perú el plantel, unos más que otros obviamente, sintió la presión ambiente, esa sobreestimulación con toda la gente que nos visitaba, las campañas radiales en fin... A todos esos trances hay que llegar con una mentalidad trabajada desde muy jóvenes.

—¿Hasta dónde influye un técnico en lo que produce un equipo,

—*Yo he tenido a muchos y debo reconocerle que el rol es bastante difícil. Por lo general, uno que tiene el marco teórico o conceptual muy claro, que ve muy bien el fútbol con astucia y oportunidad, falla en el trabajo semanal y viceversa... El técnico debe manejar un grupo humano muy difícil y yo creo que debe ser equilibrado, algo dificilísimo, porque casi se trata de ser integral. Aho-*

Más que...

"Después de cinco años en México comprobé que muchos de los que eran promesas cuando me fui del fútbol chileno, se han estancado. No maduraron adecuadamente..."



Oscar Lagos

ra bien, yo me alegro cuando aparecen técnicos jóvenes que muevan el ambiente... No digo que ellos traigan cosas nuevas, porque habitualmente las diferencias son sólo de método, pero por lo menos el envión inicial evita la modorra, la rutina. Pero hay una realidad que la hace el medio: para imponerse deben adquirir credibilidad con triunfos... Al estar trabajando ya forman parte de ese medio y nadie le va a poner una "bomba" para acabarlo todo previamente. Si es así, sólo con triunfos usted demuestra que su fórmula es válida. Quizás en otros países con más continuidad sea distinto el proceso, pero en realidad yo creo que en Europa el marco de tolerancia es más amplio, por una planificación a todos los niveles, con trabajo bien sistematizado. Pero el entrenador de primera, el de los domingos, igual depende del resultado. Y yo todavía estoy esperando que alguien o algunos me definan cuál debe ser el estilo del fútbol chileno, el esquema táctico general que da más resultado. Nadie lo define y entonces las polémicas particulares ya no son tan importantes. Y ¡ojo! que yo he tenido a varios entrenadores... En todo caso la comparación con México no me dice que los de acá sean inferiores o algo así. Lo que sucede es que allá hay más influencia de Europa y aunque sea un profesional de segundo orden, igual le pagan dos meses para que siga algún club europeo y aprenda... Y tanto la prensa como el público aprueba más la velocidad sin precisión que el preciosismo de un "túnel" para el lado... Aquí, en una de ésas usted trata de hacerlo todo de primera, falla, y queda como el "tronco" más redomado, porque lógicamente siempre será más fácil jugar con lentitud... No ve, un problema de mentalidad con la diferencia que ellos tienen su estilo y los técnicos, buenos o malos, trabajan en ese sentido. Acá a mi juicio se valora mucho el factor hombre de cada técnico, olvidando lo más general, la orientación total de un fútbol que por fin nos diera resultados. Palabra, no sé quién tiene la clave para ese estilo...

La selección del 77: "Después de la gira se perdió toda claridad y creo que a Peña lo derrumbaron las presiones".

—Riera, Alamos, Ibarra, Oyarzún..

—*Despacio... Todos ellos tienen virtudes como le decía antes, pero sub-*





siste el problema de nuestras estructuras y de lo difícil que es encontrar al técnico integral. Incluso podría agregar otros como Luis Vera, al que tuve un tiempo en la selección, me gustó mucho su trabajo, pero ahora no tiene club de primera división. Yo respeto las dificultades de una misión como la del entrenador y quiero aprender lo más posible para mi futuro como tal... Yo, claro, siempre seré partidario de un fútbol que no condene el roce, la fuerza. No el golpe aleve, porque eso lo hace cualquiera, pero sí un futbolista chileno más capacitado para responder a las exigencias físicas que ya nadie desconoce. Los equipos brasileños, los mismos argentinos han entendido esto y pese a su técnica han incorporado esos elementos. Lástima que la "U" tiene una opinión pública prejuiciada en su contra en ese sentido, pero para mí no hay otro camino. Pero no me engaño: mientras un equipo que tenga esas facultades no obtenga títulos, nadie le creerá. Esa es la ley, pretender lo contrario es ingenuo. Porque convenzámonos: se compite para ganar, siempre...

● "A Universidad de Chile le falta conseguir un éxito importante. Así nos tranquilizaríamos todos..."

Una tarde de enero de 1966, debutó por la "U" jugando contra Unión Calera. Estuvo hasta noviembre del 71, incluyendo el título de campeón, logrado dos años antes. Después fue a México, completó cinco años y al regreso pudo lucir tres campeonatos ganados con el club y un diploma de ídolo que nadie discutía. Hoy, en plena madurez, puede darse el lujo, por historia y categoría, de seguir alumbrando en medio de la confusión...

IGOR OCHOA.

TEMAS

Oscar Lagos

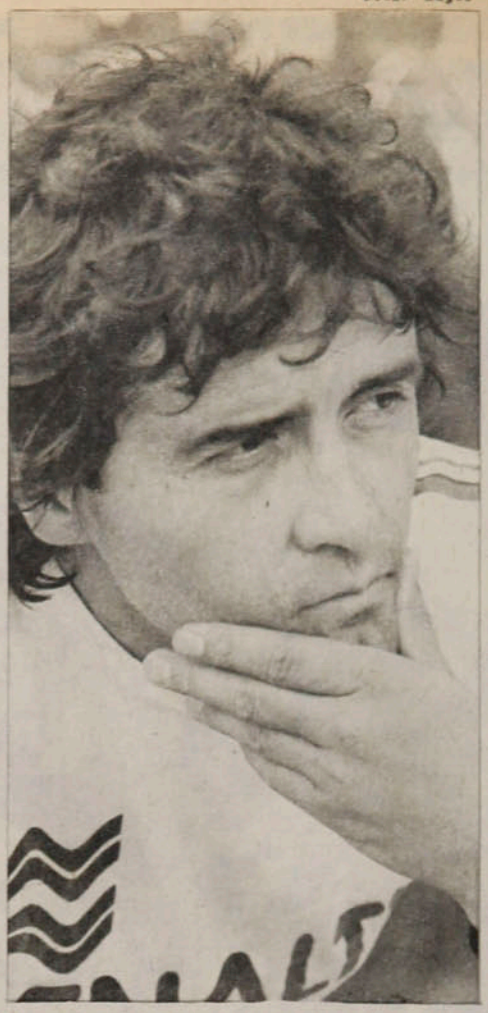



Al golpe que significó la renuncia de Oyarzún en la "U" siguieron las sonrisas por la vuelta de Ulises Ramos.

DE LA SORPRESA AL REENCUENTRO

Para los jugadores resultó más sorpresivo que para los hinchas. Mientras gran número de seguidores del equipo azul expresaban su descontento por la discreta campaña del equipo y se mostraban desencantados por su funcionamiento, los jugadores tenían la certeza de que ya comenzaban a entender y aplicar la idea del entrenador, y esperaban comenzar una etapa de mejores resultados.

El lunes, a media tarde, la directiva de Universidad de Chile y Nelson Oyarzún, el entrenador, finiquitaban —"en términos amistosos"— el contrato firmado a mediados de enero de este año. Y a las 19 horas los integrantes del plantel escuchaban la explicación de los dirigentes y la despedida de Oyarzún.

Versión oficial: "Nelson se va, de común acuerdo con nosotros, porque es imposible conjugar su pretendida labor a largo plazo con los resultados inmediatos que el equipo necesita".

Los resultados no fueron catastróficos, pero no lograron satisfacer las exigencias: 1x1 con Concepción en Talcahuano, 2x0 a Ñublense en El Bosque, 2x2 con Green Cross en Temuco, 2x3 con Aviación en Santa Laura, 0x1 con Unión Española en Santa Laura, 0x0 con Coquimbo en el puerto nortino y 3x0 a Rangers en el Estadio Nacional. Un rendimiento de un cincuenta por ciento (7 puntos en 7 fechas) fue considerado poco para un equipo que prometía ser gran animador.

Mientras en provincias tuvo un balance aceptable (tres empates), en Santiago no logró conformar. Curiosamente, el único partido en que logró exhibir un fútbol coordinado y profundo —contra Aviación— lo perdió. Pero ganó más pifias que aplausos en su victoria contra Ñublense, que terminó con nueve jugadores; contra Unión Española, que se puso en ventaja al minuto de juego y se defendió sin problemas en los otros 89, y contra Rangers, ante el cual necesitó de la expulsión de tres jugadores rivales para asegurar el resultado.

—*Pasó lo de siempre* —señaló Jorge Spedaletti, la única contratación importante de la "U" este año—: *a los jugadores no nos pueden echar, así es que las iras se descargan en el técnico.*

Tanto él —sindicado como poco dispuesto a someterse a las exigencias físicas de Oyarzún— como el resto de los jugadores concordaron en que la medida resultaba inoportuna.

—*Ya estábamos trabajando bien. El triunfo ante Rangers, a pesar de la forma en que se consiguió, nos había devuelto la confianza. Debería habérsele dado más tiempo. Eramos nosotros los que no lográbamos responder a lo que él quería...*

Otros lo sintieron más, porque habían logrado con el técnico una amistad que iba más allá de una simple relación de trabajo.

La idea de Ramos

Ulises Ramos fue designado —se dijo que interinamente— como director técnico, en reemplazo de Oyarzún. Y comenzó su trabajo dirigiendo la primera práctica semanal el martes.

Pedro González



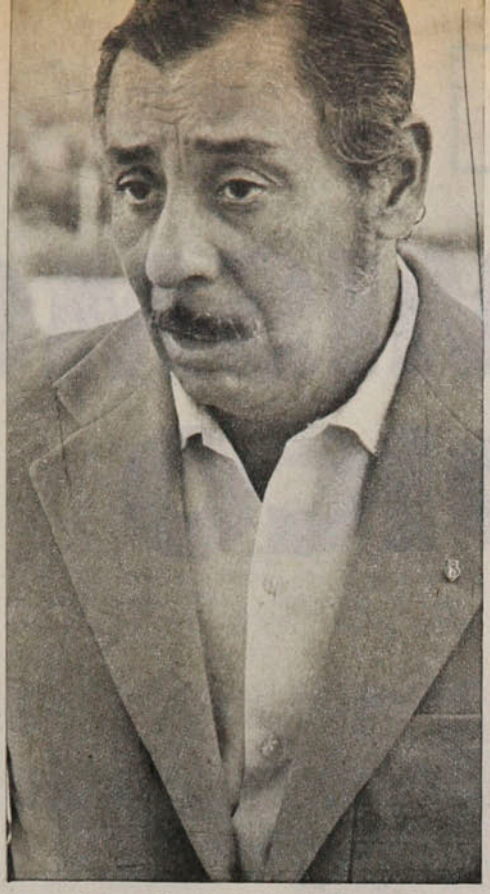

Desvinculado del fútbol durante más de dos años y a cargo de las divisiones inferiores desde noviembre del año pasado, Ramos asumió con la confianza de mejorar a corto plazo el rendimiento del equipo:

—*No es mucho lo que hay que cambiar. Sólo falta ordenarlos mejor en la cancha y sacar debido provecho de las virtudes de cada uno. Si contamos con jugadores rápidos, como Salah, Socías, Ghiso y el mismo Spedaletti, debemos procurarles espacios para que aprovechen su velocidad. Físicamente están muy bien, y eso es mérito de Oyarzún, de manera que no habrá problemas en este sentido. De todos modos, pediré un preparador físico...*

—¿A quién propondrá?

—*Estamos revisando nombres.*

—¿Podría ser Oyarzún?

—*Me encantaría que fuera él.*

Ramos, que fue el último entrenador que ganó un título para la "U" (1969) y el penúltimo que llevó al equipo a la Copa Libertadores (1972), no ha encontrado muchas caras nuevas. Ashwell, Quintano, Peralta, Bigorra, Aránguiz, Socías y Spedaletti —titulares en estos momentos— estuvieron a sus órdenes. Urzúa, Pellegrini, Pizarro, Montenegro y Barrera también jugaron bajo su mando.

—*Lo que me llama la atención* —dijo sin son de crítica— *es que siendo un equipo experimentado, nadie haya tratado de asumir el liderazgo en la cancha. Todo equipo necesita de alguien que corrija desde adentro.*

Frente al nuevo entrenador, los jugadores se mostraron dispuestos a entregarse con el entusiasmo de siempre. Ashwell fue categórico:

—*Yo siento la partida de Oyarzún, como la sienten todos, pero igual me brindaré entero con don Ulises o con el que venga. Con Ramos tengo una deuda de gratitud: fue él quien me recibió en la "U" cuando llegué de Paraguay. Ahora me llegó la hora de responderle.*

La idea de Ramos con respecto al equipo quedó reflejada esa misma mañana: no hubo preparación física, sino fútbol entre titulares y suplentes. El trabajo se centrará en la parte técnica y táctica.

Y sobre su primer rival (Cobreloa) tuvo que confesar con un poco de vergüenza que nunca lo vio jugar.

JULIO SALVIAT

A propósito...

"La tarea es muy grande: 'hay que tomar una colina infestada de japoneses'. Por lo tanto, yo prepararé mis soldados para conseguirlo... A los hinchas de la 'U' les daré el equipo que ellos quieren, con las características que ellos desean" (Nelson Oyarzún: 6 de enero).

"Este será mi último año como dirigente máximo del fútbol de la 'U' y quiero retirarme con el título de campeón. Saqué a este equipo de la mediocridad, elevándolo a la Copa Libertadores y espero superar esa faena en mi despedida" (Rolando Molina: 6 de enero).

"Será un equipo capaz de imponer un ritmo terrible durante los noventa minutos, con jugadores corriendo sin descanso con o sin balón, con desdoblamiento de funciones, con la llegada de todos en la búsqueda de la genialidad del gol... No quiero prometer nada, pero sorprenderemos a los chilenos. Seremos la sensación del año" (Nelson Oyarzún: 8 de enero).

"Sé que estaré en un club con problemas económicos. Pero lo importante es que también lo tiene todo para triunfar. El plantel es excepcional en todos los aspectos: síquico, físico, intelectual, económico, táctico, etc..." (Nelson Oyarzún: 8 de enero).

"Las dos veces que he renunciado y me he ido de un club ha sido por falta de estructura. Pero la 'U' tiene estructura..." (Nelson Oyarzún: 23 de enero).

"La 'U' es un poderoso avión que no halla la hora de escuchar la orden de despegue" (Nelson Oyarzún: 12 de febrero).

Oyarzún DT

Cuatro fechas en Deportes Concepción, una rueda (la segunda del año pasado) en O'Higgins y siete partidos en Universidad de Chile constituyen el currículum de Nelson Oyarzún como director técnico. En los tres equipos —por diversas razones—, los resultados no tuvieron concordancia con las promesas.

Este es el balance:

AÑO	EQUIPOS	PJ	PG	PE	PP	GF	GC	Ptos.	Rend.
1976	CONCEPCION	4	1	1	2	4	8	3	37.5%
1976	O'HIGGINS	17	7	4	6	21	21	18	52.9%
1977	U. DE CHILE	7	2	3	2	10	7	7	50.0%
TOTAL:		28	10	8	10	35	36	28	50.0%

En partidos de Copa Chile (con Concepción) y amistosos (con Universidad de Chile) tuvo los siguientes resultados:

1976	COPA CHILE	10	4	3	3	14	12	11	55.0%
1977	AMISTOSOS	6	2	1	3	4	6	5	41.7%
TOTAL:		16	6	4	6	18	18	16	50.0%

INTERNACIONAL

OPTIMISMO NORDICO

"Brasil y nosotros pasaremos a la segunda vuelta", aseguran el entrenador y los jugadores de Suecia. España y Austria no asustan a los escandinavos.



Cuando Suecia fue el anfitrión de la Copa del Mundo, en 1958, sus mejores valores habían sido arrastrados por la tentación de las liras italianas convertidas a dólares. Gustavsson en el Atalanta de Bérgamo, Liedholm en el Milán, Skoglund en el Internazionale, Hamrin en Fiorentina, Gren, terminando recién su campaña de varios años y diferentes clubes en la península, fueron reclutados para hacer la columna vertebral del que resultó un muy buen equipo, que disputó la final con Brasil.

Ahora, en 1978, habrá reclutamiento también. En la primera lista del seleccionador-entrenador, Georg Ericsson, hay siete jugadores que defienden a clubes de otros países de Europa: El arquero Ronnie Hellstroem (Kaiserslautern, Alemania), el defensa Hasse Borg (Eintracht Braunsweig, Alemania), los centrocampistas Lennard Larsson (Schalke 04, Alemania) y Anders Linderoth (Marsella, Francia) y los delanteros Thomas Sjoberg (Karlsruher, Alemania), Benny Wendt (Kaiserslautern, Alemania) y Conny Torstenssen (Zurich, Suiza).

En esta primera nómina hay también nueve jugadores del plantel de la última Copa del Mundo, aunque parece muy probable que sólo lleguen ocho hasta Argentina. El brillante Ralf Edstrom, que regresó a Suecia desde Holanda, donde había jugado con espectacular éxito en el PSV Eindhoven, no recupera sus admira-

Del entrenador Ericsson no puede negarse que "tiene dedos para el piano" (¡si es pianista profesional!). A su juicio, Suecia pasará a la segunda fase, probablemente con Brasil.

bles condiciones de entonces por efectos de una seria lesión, que precipitó su retorno.

El DT Ericsson, pianista profesional, está imbuido del más amplio optimismo. Hace ocho años que selecciona y dirige a la selección nacional sueca y en este período clasificó al equipo para tres campeonatos mundiales (1970-74-78). En su primera experiencia Suecia no pasó de los octavos finales, en la segunda llegó a los cuartos finales y en la tercera... *"El grupo 3 tiene un favorito indiscutible, Brasil. Luego hay tres equipos muy similares, con la misma opción, Suecia, España y Austria; la suerte tendrá decisiva influencia. Habrá una ligera ventaja para los españoles por el ambiente que van a encontrar, que le será favorable, pero la incidencia de este factor es mínima. Los futbolistas de hoy no se dejan impresionar por el público. Suecia tiene una tradición de buen comportamiento en la Copa del Mundo; en Argentina lucharemos porque esa tradición no se rompa"*, ha dicho el técnico.

Bjorn Nordqvist, que el 6 de octubre de este año cumplirá 36 años, figura consular del fútbol sueco con sus 106 partidos de selección, con sus campañas en el Norrkoping, en el PSV Eindhoven holandés y ahora en el Goteborg IFK, comparte la opinión de su entrenador. *"Brasil y nosotros pasaremos."* Y fundamenta: *"Vi a España en Belgrado, a través de Eurovisión y me gustó como conjunto; hizo un fútbol serio, eficaz, fuerte, pero sinceramente creo que estamos en condiciones de ganarle. En cuanto a Austria, hace un juego fino, pero de menos consistencia que el nuestro"*.

Los suecos confían en esta amalgama de veteranos como Nordqvist y jóvenes como Magnus y Roy Anderson, Olle Nordhin, Eine Fredriksson y Sanny Aslund. La base del equipo es el plantel del 74, del que para esta oportunidad Ericsson ha recurrido a Hellstroem, Larsson, Bjorn Anderson, Augustson, Karlsson, Ahlstrom, Torstensson, además del veterano capitán Bjorn Nordqvist y del eficaz Edstrom, cuya actuación es dudosa hasta el momento.

El delantero Olle Nordin (izquierda) fue de los que mejor impresionaron en los partidos informales que jugó ● Suecia durante su estada en las costas españolas.



INTERNACIONAL

Optimismo...

En Europa no confían mucho en este finalista, no obstante los buenos antecedentes de sus jugadores. Su clasificación no fue brillante en un grupo modesto. Ganó a Suiza de ida y vuelta por 2 a 1, venció a Noruega en Estocolmo 2-0 y sorpresivamente perdió en Oslo 1-2. El riguroso invierno europeo, más crudo aún en Escandinavia, no permite una preparación metódica de la selección; tampoco la permite la natural indisponibilidad de los siete valores que juegan fuera del país. Muchos de estos valores a estas alturas resultan verdaderas incógnitas para el entrenador. Se dice por ejemplo que la campaña del brillante Ronnie Hellstroem en el Kaiserslautern en la temporada alemana 1977-78 ha sido la más baja desde el último Mundial. Por el contrario, Hasse Borg ha sido una revelación en el torneo de la Bundesliga, como defensa del Braunsweig.

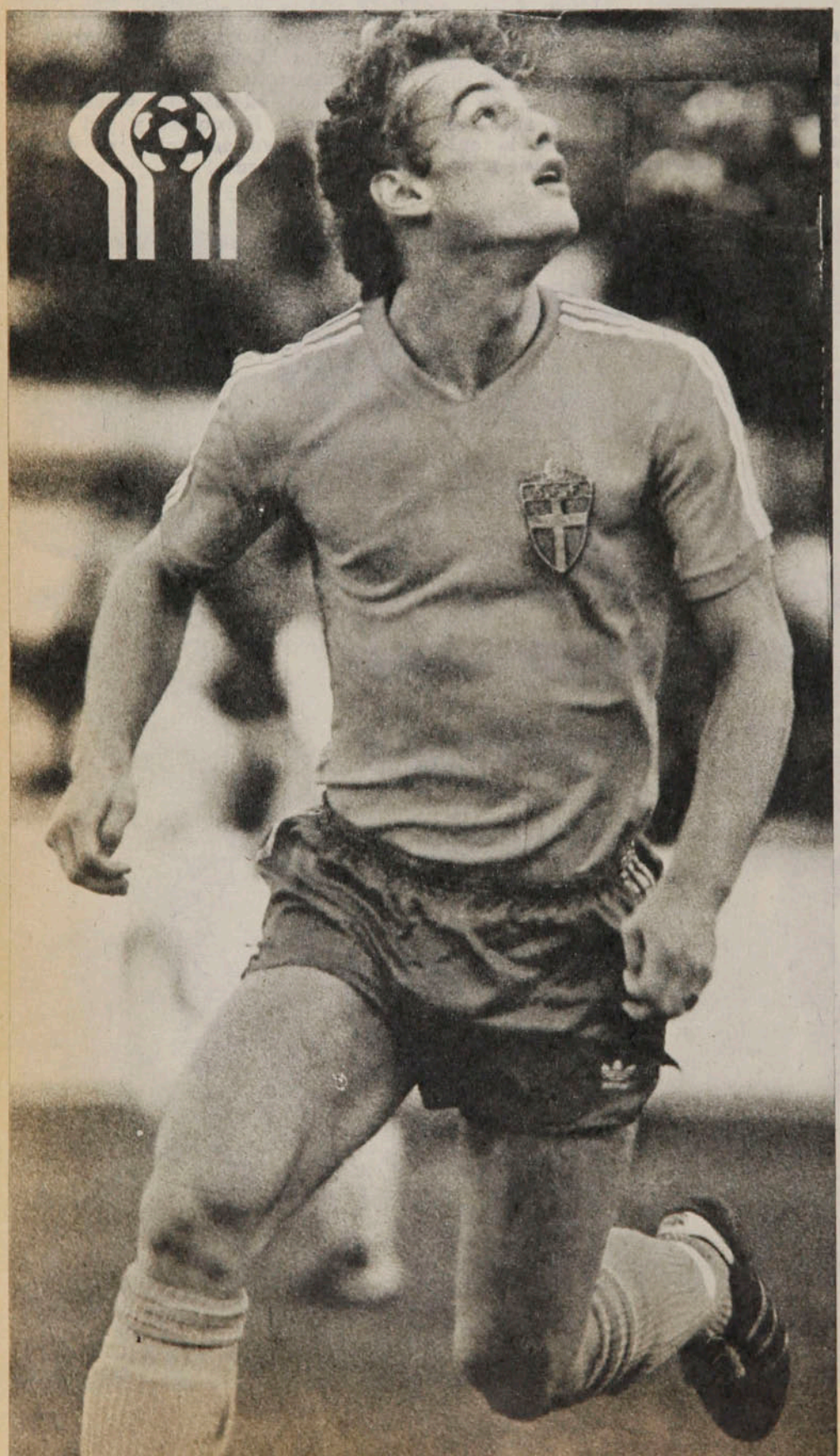



La selección sueca fue a invernar a Marbella, en España, y aprovechó la visita para "estirar las piernas" jugando en Málaga. Resultó tan decepcionante su actuación, que quienes los vieron se dijeron socarronamente: "¿Y éstos son los rivales de España?... Permítame que me ría". Ocurrió que del plantel presuntamente nominado sólo jugaron cinco figuras y que éstas no veían una pelota de fútbol desde noviembre, cuando la nieve obligó a suspender el torneo oficial. Fueron, lisa y llanamente, en plan de "veraneo", no de preparación para la Copa del Mundo. Como detalle anecdótico, que explica el carácter de la excursión, se cuenta que el presidente de la Federación sueca, Tore Brodd, agarró una borrachera de padre y señor nuestro a bordo del avión que los llevaba de Estocolmo a Málaga.

El torneo de Suecia 1978-79 ha empezado el 8 de este mes y se parará el 26 del próximo, para viajar a Buenos Aires. En ese intertanto los seleccionados habrán jugado siete partidos de campeonato por sus clubes y dos amistosos, uno frente a Checoslovaquia y otro con Alemania Federal. (Este ya lo jugaron y Suecia ganó 3-1.)

Ken Karlsson, mediocampista, 24 años, ha sido ya 11 veces internacional y es uno de los ejes principales del equipo.



Recién entonces el seleccionador tendrá una visión completa del estado de su gente. Pero el entrenador-pianista no parece preocupado. "*Suecia, por tradición, siempre llega lejos en la Copa del Mundo y ésta no va a ser la excepción*", asegura con su ilimitada confianza.

● Suecia en la Copa del Mundo de 1974. Ni Grahn ni el arquero Hellstroem pueden evitar el tercer gol de Alemania Federal (Grabowski). Ganaron los alemanes 4-2, en Düsseldorf.

SUECIA EN LA COPA:



1930: No participó.

1934: Se clasificó venciendo a Islandia 6-2 y 2-0. Ya en las finales eliminó a Argentina (representación amateur) 3-2 y fue eliminada por Alemania, 1-2.

1938: (Dos clasificados por grupo.) Llegó a las finales junto con Alemania, habiendo eliminado a Islandia y Finlandia. En las finales venció a Cuba por 8 a 0, y perdió con Hungría 5 a 1. Disputó el tercer puesto con Brasil y perdió por 4 a 2. Clasificada en 4.º lugar.

1950: Se clasificó venciendo al Eire, 3-1 y 3-1; en el grupo finalista, derrotó a Italia 3-2 y empató con Paraguay, 2-2, pasando a la rueda final, en la que perdió con Brasil 7-1 y con Uruguay 3-2, y ganó a España 3-1. Clasificada en tercer lugar.

1954: Fue eliminada en el grupo que integró con Bélgica (2-3 y 0-2) y Finlandia (3-3 y 4-0).

1958: No jugó eliminatorias por ser país organizador. Ganó 3-0 a México y 2-1 a Hungría, empatando sin goles con Gales. En cuartos de final ganó 2-0 a la URSS y, en semifinal, por 3-1 a Alemania; jugó la final con Brasil y perdió 5 a 2. Subcampeón.

1962: Eliminada en el grupo con Suiza y Bélgica (4-0, 2-3 y 1-2; 2-0 y 2-0).

1966: Eliminada en el grupo con Alemania y Chipre (1-1, 1-2, y 3-0, 5-0).

1970: Se clasificó venciendo a Francia 2-0 y a Noruega 3-2 y 5-2, aunque perdió con los franceses en casa, cuando presentó un equipo de reservas (0-3). En México no pasó de octavos finales: ganó a Uruguay 1-0, empató con Israel 1-1 y perdió con Italia 0-1.

1974: Se clasificó en el grupo que integró con Malta, Austria y Hungría. Venció a Austria por 3-2 y 2-1 y a Malta por 2-1 y 7-0; empató con Hungría 3-3 y 0-0. Empató el puntaje con Austria y en partido de definición, en Gelsenkirchen, ganó 2-1. Ya en Alemania ganó en su grupo a Uruguay 3-0 y empató 0-0 con Bulgaria y Holanda, pasando a la rueda final. Perdió con Polonia 2-1 y con Alemania Federal 2-4, y ganó a Yugoslavia 2-1.

● Bjorn Nordqvist, el veterano capitán, récord de partidos de selección, es otro de los optimistas respecto a la clasificación de su equipo.

LA GUERRA DE LAS GALAXIAS

EDICION ESPECIAL DE LA PELICULA DE MAYOR EXITO EN LOS ULTIMOS TIEMPOS



colección a todo color tamaño GIGANTE

a la venta en los quioscos del país.

ENTRETIEMPO



Colo Colo derrota a Deportes Concepción por dos goles a uno, en el encuentro jugado en Santa Laura, por la cuarta fecha de la primera rueda.

1 El autor del descuento de Deportes Concepción fue:
a) Leonidas Burgos
b) Víctor Estay
c) Luis Isla

2 En el triunfo de los albos sobre Audax Italiano, en la quinta fecha, por cuatro a dos, Hidalgo marcó:
a) un gol
b) dos goles
c) tres goles

3 La maratón de Codelco, en la capital, fue ganada por:
a) Alejandro Silva
b) Víctor Ríos
c) José Ramírez

4 Palestino venció por uno a cero a Green Cross en Santa Laura, en match correspondiente a la cuarta fecha. El único gol fue de:
a) Sergio Messen
b) Ricardo Lazbal
c) Enrique Graf

5 El vencedor del campeonato nacional de patín hockey, categoría miniinfantil, realizado en Viña del Mar, fue:
a) Huachipato
b) Viña del Mar A.
c) San Miguel A.

6 El "Gallego Sabio" es el sobrenombre del famoso futbolista español:
a) Pirri
b) Amancio
c) Iribar

7 Raimundo Orsi, famoso jugador argentino, fue campeón del mundo actuando por:
a) Uruguay
b) Italia
c) Brasil

8 El mejor defensa lateral del mes de marzo, según las notas de ESTADIO, fue:
a) Erasmo Zúniga, de Everton
b) Santiago Oñate, de U. Católica
c) Manfredo González, de Cobreloa

9 El campeón europeo de boxeo, categoría peso pesado, es:
a) Vito Antuofermo
b) Alan Minter
c) Alfredo Evangelista

10 José Antonio Camacho, marcador lateral de la selección española y que actualmente está lesionado, juega por:
a) Barcelona
b) Real Madrid
c) Valencia

11 Danny López, campeón mundial de los plumas y próximo rival de Eduardo "Maravilla" Prieto, es:
a) mexicano
b) norteamericano
c) venezolano

12 En el Grand Prix de Long Beach, el triunfo fue para:
a) Niki Lauda
b) Carlos Reutemann
c) Clay Regazzoni

RESPUESTAS: 1C, 2B, 3A, 4B, 5C, 6B, 7B, 8B, 9C, 10B, 11B y 12B. De 12 a 10 respuestas correctas: muy bueno; de 9 a 7: bueno; de 6 a 4: regular. Menos de cuatro: debe leer más ESTADIO.

MIGAJAS

de Jumar

No sólo a nivel diplomático se producen "metidas de pata" de las cuales el cable informa frecuentemente. También en las ceremonias deportivas hay "descuidos" lamentables en forma corriente. En Bogotá, sin ir más lejos, se presentó la selección de fútbol de China Popular. Al izarse los pabellones se produjo una confusión lamentable cuando la banda de músicos interpretó un himno que no correspondía al actual régimen de la visita...

¿Qué había ocurrido? Que la banda tocó el Himno de Taiwán y no el de China Popular, antes de iniciarse el partido entre las selecciones de este último país y Colombia.

□□□

Los jugadores no guardaron la menor solemnidad y de los camarines surgió un delegado que arrebató la partitura al director de la banda...

Acto seguido, el equipo chino arrió la bandera de su país y dio una vuelta olímpica portándola en señal de desagravio...

Lo peor de todo es que algunos entendidos aseguran que la melodía que ejecutó la banda tampoco correspondía al Himno de Taiwán...

□□□

También en Chile se produjo una situación semejante cuando vino al Estadio Nacional el Hayduk, de Yugoslavia. En la ceremonia previa se escucharon los sones de bienvenida a los yugoslavos, pero la reacción fue inmediata, porque se trataba del Himno de Yugoslavia cuando era monarquía...

□□□

La televisión nos trajo el primer partido de Argentina y Perú.

Engañoso el dos a uno en Buenos Aires, porque Argentina evidenció una notoria superioridad. La actuación de Quiroga fue fundamental en el arco peruano para evitar un marcador más generoso. Y ocurre que es nacido y criado en Argentina...

□□□

Cuando Unión Española llegó a Río —rumbo a



● **Ramón Quiroga: Cuña de palo argentino.**

Belo Horizonte—, la "Varig" tuvo un gesto muy hospitalario para recibir a los viajeros. Una torta gigantesca esperaba en el aeropuerto de "Galeao" a los muchachos de Santa Laura. Osbén la recibió a nombre del equipo y debió pedir ayuda para trasladarla al bus. De todas maneras, fue mucho mayor la torta que les aguardaba con Atlético Mineiro...

□□□

Brasil cumplió el tercer partido de su gira, enfrentando en un amistoso fácil a la selección de Arabia Saudita. La superioridad fue ostensible y los brasileños actuaron a voluntad. Al final 6 a 1. Llamó la atención la facilidad con que fue derrotada la valla de Leao en la que fue la única conquista local. Según los periodistas que acompañan a la escuadra verdeamarelha, ese gol estaba en el contrato. De lo contrario, no les pagaban los cuarenta mil dólares por el partido...

□□□

Se efectuó la tradicional regata entre Cambridge y Oxford en las aguas del Támesis. Una competencia que forma parte de la rivalidad histórica de las famosas universidades británicas. Esta vez ganó Oxford con insospechada facilidad. Porque la embarcación de Cambridge se dio vuelta y sus tripulantes debieron ser salvados con una grúa...

Un oprobio que Cambridge no olvidará jamás...

□□□

Lota Schwager marca el primer gol en todos sus



partidos. Y muy temprano. Antes de los cinco minutos. Los jugadores del cuadro minero, se han ganado repetidamente la moneda de oro que otorga una viña muy popular al autor del tanto más rápido de la fecha.

—A este paso —apuntó Johny Tepperman en la tribuna de prensa— van a tener más monedas que el rey Midas...

□□□

Una gripe impidió que Eduardo Prieto disputara el título mundial con Danny López en Los Angeles, como se había anunciado.

Conociendo los puntos que calza el californiano y la evidente inexperiencia del iquiqueño habrá que convenir que a veces hay enfermedades que son beneficiosas...

□□□

Dos gestos para celebrarlos.

Ricardo Fabbiani, a quien algunas publicaciones le adjudicaban un gol más, aclaró que se trataba de un autogol en Viña que no le correspondía: "Grcaias", dijo el forward de Aviación, "pero ese gol no lo hice yo...". Posteriormente, Quintano, que perdió un penal en el bullado partido con Rangers, se apresuró a decir que en ningún momento había pensado lanzarlo fuera en forma deliberada: "Ganábamos uno a cero y no podía hacerlo... Simplemente se me fue..."

Nobleza obliga.

● **El penal de Quintano: Nobleza obliga.**

□□□

Para el bronce. Después de tres años de gestión, el presidente de la Federación de Básquetbol llegó a la conclusión pública de que el baloncesto en Chile es un deporte decadente...



Don Héctor Madariaga necesita disponer de servicio eficiente y garantía responsable en todo el país:

USA NEUMATICOS INSA DOBLE BANDA

Los grandes camiones recorren todo Chile llevando cargas de mucho valor.
En sus largos recorridos necesita la seguridad que brinda la protección de una red de Servicio que está en todas partes, con el mejor producto y la garantía más responsable.
Por eso don Héctor Madariaga usa Neumáticos INSA DOBLE BANDA.
Sabe que su carga y su vehículo están asegurados.
Y que llegará a su destino a tiempo. Con el mínimo costo.

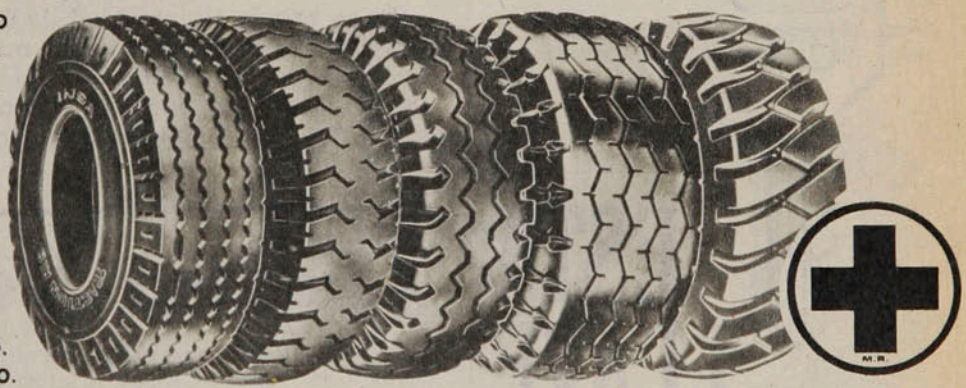

GOODYEAR

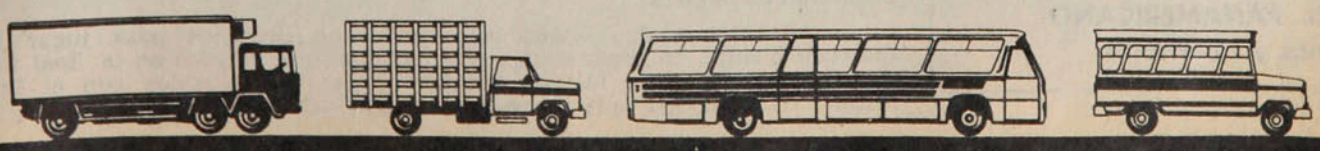

INSA, LA PRIMERA DEL PAIS Y GOODYEAR, LA PRIMERA DEL MUNDO UNEN EXPERIENCIA Y TECNOLOGIA PARA PRODUCIR NEUMATICOS MAS CONFIABLES

SIN BARRERA

El dato

Con su triunfo sobre Huachipato hace diez días, Cobreloa igualó un récord que databa desde hace catorce temporadas: desde 1964 que un equipo no lograba los 14 puntos en las primeras siete fechas del torneo oficial. La marca la había establecido Universidad de Chile, con un equipo que ya pertenece a la leyenda (Astorga; Eyzaguirre, Donoso, Navarro (Villanueva); Contreras, Sepúlveda; Araya (Musso), O. Coll, Campos, Marcos y Leonel Sánchez), y dirigido por un técnico muy recordado en estos días de crisis azul (Luis Alamos).

Sólo cuatro equipos bordearon la marca en este lapso. Universidad de Chile en 1967, Concepción en 1973, Palestino en 1974 y Aviación en 1977, lograron 13 puntos. Y otros cinco se mantuvieron invictos con el excelente rendimiento de 12 puntos: U. Española en 1970, 1976 y 1977; Concepción en 1975, y Everton en 1976.



Marcos, Sánchez, Coll, Sepúlveda: Autores de los goles en el 5x1 de la "U" a Audax en 1964. El quinto fue un autogol de Zuleta.

Los rendimientos de Cobreloa '78 y la "U" '64, fueron los siguientes:

	COBRELOA:	U. DE CHILE:
1.ª Fecha:	4x2 Colo Colo.	Stgo. Morning, 3x2
2.ª Fecha:	2x0 Stgo. Morning.	Ferrobádminton, 4x3
3.ª Fecha:	1x0 Audax Italiano.	Rangers, 2x0
4.ª Fecha:	1x0 U. Católica.	Unión Española, 5x0
5.ª Fecha:	2x1 Lota Schwager.	Palestino, 3x1
6.ª Fecha:	2x1 Everton.	Audax Italiano, 5x1
7.ª Fecha:	1x0 Huachipato.	Colo Colo, 2x0

De la propia Universidad de Chile dependía el domingo que su marca no fuera superada. En 1964, la "U" perdió su primer punto precisamente en la octava fecha: empató a cero con Magallanes.

Lo que parece difícil, es que se supere su récord en cuanto a goles: anotó 24 y sólo le hicieron 7. Cobreloa tenía 13 a favor y 4 en contra.

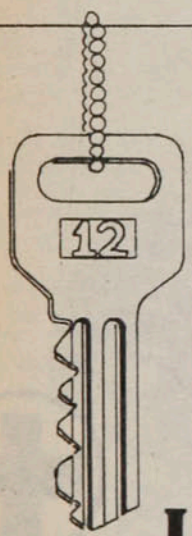

ESTA LLAVE ABRE SU COMODIDAD

HOTEL PANAMERICANO
Teatinos y Huérfanos

¿Sabía Ud. que...

...la nación precursora del atletismo en América fue Argentina, que fundó en 1867 la "Buenos Aires Atletic Society", y que las primeras manifestaciones atléticas en Chile tuvieron lugar diez años después con los auspicios del "Valparaíso Cricket Club"?

...José Armando, presidente de Boca Juniors, pretende suprimir la Copa Libertadores de América e instaurar una competencia similar, en que también participen los países de Centro y Norteamérica, pero con la eliminación de los equipos subcampeones?

...el seleccionado nacional de Perú fue derrotado 0x2 por Portuguesa, campeón de Venezuela, y que los peruanos no encontraron mejor excusa para la derrota que el mal estado de la cancha?

...el Bayern Munich, de Alemania, quiere recuperar a Paul Breitner, que no ha tenido éxito desde que salió de su país (jugó en el Real Madrid y actualmente defiende al Eintracht de Braunschweig), y que la transferencia le cuesta un millon de dólares?

...el América de México está invocando derechos para jugar la Copa Intercontinental, en lugar de Boca Juniors, al que derrotó en la final interamericana, y que —si le falla— intentará jugar dos partidos con el Liverpool, campeón de Europa, que se resiste a jugar con los argentinos?

SIN BARRERA

Sergio Mardones

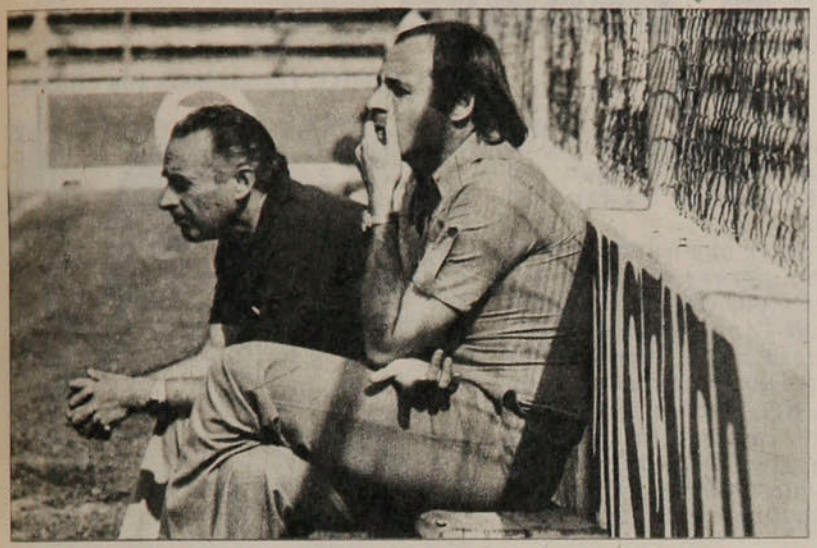

LA PREOCUPACION

Huachipato había hecho un buen partido con Cobreloa, perdiendo apenas por uno a cero. Frente a Santiago Morning cargaba con el favoritismo. Pero los bohemios le encajaron cuatro goles, superándolo sin atenuantes. La preocupación de Alberto Fouilloux es, entonces, justificada.

EL DESCONSUELO

Su equipo estaba jugando de igual a igual con Colo Colo, presupuestando una gran sorpresa en la octava fecha. Pero a los 48' Alberto Hidalgo inició la cuota de goles a favor de los albos y la resistencia de Green Cross se terminó. El desconsuelo del arquero sureño Santos Amaya refleja el duro momento.



Juan Silva

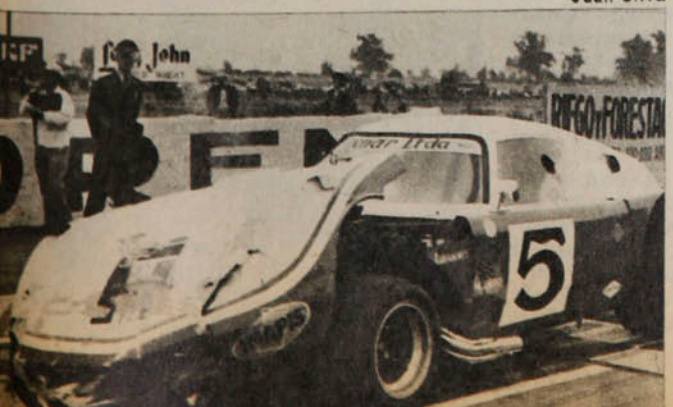

Enrique Aracena



EL EJEMPLO

Muchos dicen que los periodistas deportivos predican pero no practican. Carlos Ramírez, especializado en tenis, desmiente la aseveración. El fin de semana pasado logró subir a la categoría superior, mostrando que utiliza la raqueta tan bien como la máquina de escribir.

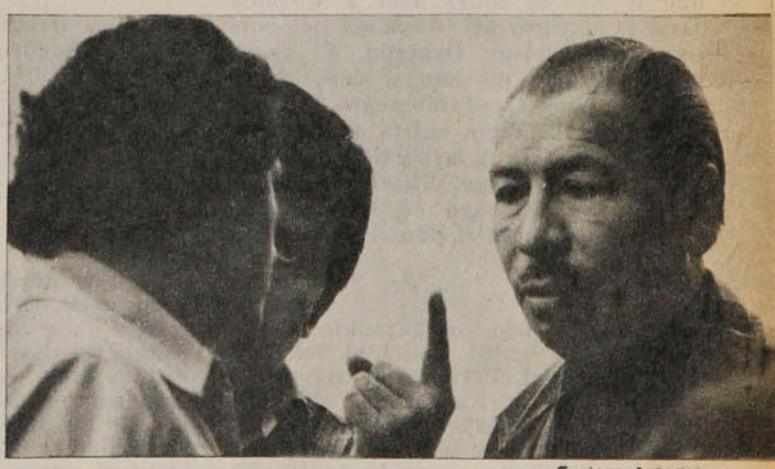

Enrique Aracena

EL MALENTENDIDO

Unos acusan al juez de partida, otros a los mismos pilotos. Lo cierto es que el nerviosismo y los deseos de ganar culminaron en Las Vizcachas con un accidente que pudo tener peores consecuencias que varios autos abollados. El de Hipólito Toujas fue, al parecer, el más averiado.

EL MAESTRO

Cuando él está hablando todo el mundo escucha. Luis Alamos es una enciclopedia del fútbol y aquel que quiera aprender algo no tiene más que poner mucha atención, porque el "Zorro" siempre está dispuesto a dar una clase.

SIN BARRERA

Frente a Frente

GUEVARA: La capital achica.

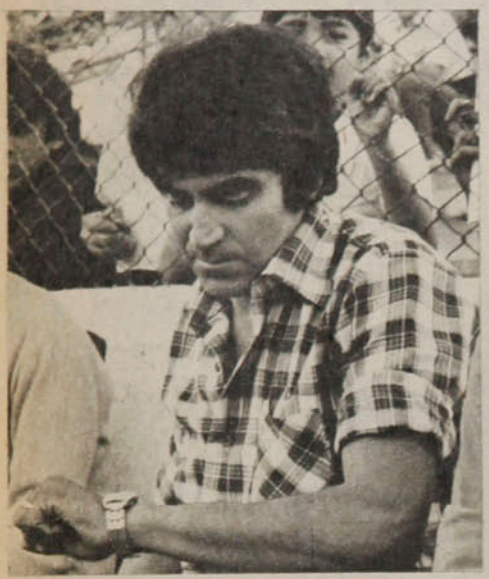

Al término del partido con Colo Colo, Gastón Guevara, el técnico de Green Cross de Temuco, tenía dos explicaciones para la derrota. La primera, que sus hombres bajan notablemente cuando juegan en Santiago y la otra, que los ganó un equipo mejor.

"Vamos a tener que analizar bien este fenómeno, porque no puede ser que un equipo que juega tan bien en ofensiva en Temuco baje ostensiblemente aquí en la capital. Los jugadores parecen sentir el peso de la hinchada, del ambiente o qué sé yo. Claro que el partido tuvo un ganador lógico y un marcador justo. Colo Colo anda mucho mejor que nosotros y no hay vuelta que darle".

Por su parte, Sergio Navarro, el entrenador de Colo Colo, manifestaba —muy satisfecho— que lo importante es ganar los puntos frente a los cuadros chicos como Green Cross.

"Entre los grandes puede pasar cualquier cosa, pero un club que quiere ser campeón no puede darse el lujo de regalar ningún punto con los más chicos. Ya estamos segundos y aún falta mucho campeonato".

NAVARRO: Ganarles a los chicos.



De todo un poco

BORG: Connors está más fácil.



—La cábala dice que cuando un equipo cambia de entrenador, al siguiente partido gana. Lo confirmó Ñublense que le dio el sobre azul a Eugenio Jara y adquirió los servicios del controvertido Nelson Oyarzún. El resultado: victoria de uno a cero sobre Aviación, hasta ese momento subpuntero. Pero la regla sufrió una excepción con la "U". A la partida de Oyarzún se hizo cargo Ulises Ramos y el cuadro azul cayó en Calama por cuatro a uno ante el puntero Cobreloa.

—Quiso decirle un garabato al taxista, que se cruzó frente al vehículo en que viajaba. Pero como argentino, aún no conoce los dichos chilenos. "Socoecoco", le espetó. El taxista no se inmutó, aunque los acompañantes de Lacava-Schell rieron bastante. Es que el volante de la Católica le cambió una "a" al original.

—Mucho se habló del penal que perdió Quintano frente a Rangers. El mismo no se explicaba cómo lo había echado afuera, en circunstancias que en México era el especialista y no fallaba. En Calama, el técnico de la "U" estimó que el penal lo ejecutara Socías. Pero esta vez igual hubo lamentaciones, porque Mazurkiewicz lo atajó. Y estaban cero a cero.

—Buen debut de José Luis Clerc en canchas europeas. En el torneo de Niza, su primer Grand Prix, el argentino ganó la clasificación y luego llegó hasta cuartos de final, en una actuación sorprendente. Curiosamente, Hans Gildemeister hizo una campaña idéntica en ese evento un año atrás.

—"Buen descubrimiento", fue la referencia de Orlando Aravena refiriéndose a Oscar Arriaza, el copiapino goleador del Nacional Amateur. En los últimos tres partidos —donde ha jugado como titular del centro del ataque de la Católica— el "Negro" ha convertido cuatro tantos. El "Coto" Acevedo decía sobre su compañero: "Mide un metro ochenta y cuatro. ¿Se imaginan cuando saque más cuerpo?"

—Ya van dos veces y es como para preocuparse. Jimmy Connors no está muy conforme con sus dos presentaciones ante Bjorn Borg este año. El sueco lo ganó en su propia casa hace unas semanas y días atrás repitió la gracia en Tokio. Y nada menos que por 6-1 y 6-2.

Señor Conductor o peatón:

Queremos agradecer su prudencia.
Este esfuerzo ha permitido significativos avances en la tarea común de prevenir riesgos de accidentes en el tránsito.
Y eso se lo debemos a Ud., que ha comprendido la importancia que tiene ser prudente:
RESPETAR LA VIDA
DE LOS DEMAS Y LA SUYA.
Y como hoy estamos de cumpleaños,
"el Amigo en su Camino"
sólo le desea "Feliz Viaje"
y esperamos seguir contando con su interés y sentido de responsabilidad.



Le saluda

Un amigo en su camino

COMITE NAC. DE EDUCACION DE TRANSITO "CHILE"

HOMENAJE A CARABINEROS DE CHILE
CON MOTIVO DE CUMPLIR 51 AÑOS.

27 - ABRIL - 78.

René Serrano, marcador de punta de O'Higgins, jamás pensó en el fútbol como medio de vida. Una determinación surgida en el seno escolar resultó a la postre un "boomerang" para los idealistas sueños de sus padres.

Y DE LOS SALESIANOS EGRESO UN LATERAL



PERSONAJES

Sergio Mardones

LA FICHA

Nombre: René Serrano Slimming.
Edad: 22 años; nació el 2 de agosto de 1955, en Concepción.
Estatura: 1,70.
Peso: 72 kilos.
Casado con Yanette Mocoçain; un hijo, Carlos Alberto, de siete meses.
Zurdo neto "hasta para mirar la hora".

Se inició en el Club Deportivo "Huertos Familiares", correspondiente al barrio de parcelas urbanizadas de San Pedro, Concepción. En 1972, tras defender al seleccionado de los Padres Salesianos en un torneo interescolar organizado por Deportes Concepción, ingresó a las inferiores de la entidad penquista.

Debutó extraoficialmente en Primera enfrentando a la selección de Bahía Blanca, Argentina, en una gira del cuadro lila. Su debut oficial en el medio nacional se produjo en 1974, ante Iberia Los Angeles, por la Copa Chile. Poco después, ese mismo año, debuta en el torneo profesional enfrentando a Unión Española.

Seleccionado juvenil chileno para los Campeonatos Sudamericanos de 1974 y 1975, este último en Lima, Perú, donde fue subcampeón tras definición a penales con Uruguay.

Recién incorporado a O'Higgins de Rancagua, tiene contrato vigente hasta diciembre de 1979.



A los 16 años, como muchos conjugaba dificultosamente los verbos estudiar y jugar. El encanto de correr tras ese balón en las diarias pichangas de su barrio, San Pedro, de Concepción, al otro lado del Bío Bío, fue convenientemente dosificado a fin de evitar desencantos y molestias a sus progenitores, aparte de severas reprimendas. Como hombre de principios, desde temprana edad y, viendo los esfuerzos y sacrificios de papá René y mamá Georgina por asegurarle un futuro mejor a él y sus dos hermanos, siempre se las ingenió para no defraudarlos estando al día en los textos y materias. Tal vez por eso el fútbol no constituía para él una obsesión ni pasó de ser lo que simplemente es: un juego entretenido, que servía para contrarrestar las eternas horas dedicadas al castellano y las matemáticas.

Todo marchaba bien y la vida seguía su ritmo normal. Los libros ocupando la primera prioridad, mientras los chuteadores colgaban pacientemente a la espera de las horas libres del atardecer y, especialmente, la de los fines de semana. Hasta que una determinación surgida en el propio seno escolar, donde militaba, resultaría predominante en el futuro del ya adolescente René: los Padres Salesianos participarían en el torneo interescolar de fútbol organizado por Deportes Concepción.

—A mí siempre me tiró el fútbol, por mucho que en casa prefirieran los estudios por sobre todo. No es que me pusieran trabas estrictas, sino que estimaban que podía enajenarme respecto de mis verdaderas obligaciones de escolar. Y, por otro lado, las pichangas callejeras y los partidos defendiendo al club "Huertos Familiares" tenían un sabor especial que me atraían sobremanera. Pero como ahora se trataba de jugar por el colegio no pusieron mayores obstáculos. Fui uno de los primeros en inscribirme, quedé seleccionado de inmediato y jugué como back-centro en ese torneo organizado por el "Conce" y cuya finalidad era precisamente buscar valores para nutrir sus divisiones inferiores. Creo que no lo hice mal, salimos campeones y, poco después de finalizado el evento, me llegó la oferta formal a través de Rogelio Muñoz, que era el entrenador de las inferiores.

Corría el año '72 y no pasó mucho tiempo antes de que llegara al primer equipo. El "Churro" Muñoz le enseñó muchas cosas, pulió sus ripios y le hizo lateral, un día en que para un encuentro no había nadie que desempeñara esa plaza. Su actuación debe haber sido convincente; ahí quedó hasta el día de hoy.

Debut y consagración

Quizás porque es un hombre de principios —según autoconfesión— y porque cree en el factor suerte a pie firme en todo orden de cosas, es que prácticamente no hizo antesala en las cadetes del club penquista. A dos años de su llegada ya había debutado en Primera División.

—Estando aún en cadetes egresé del colegio y me matriculé en la Universidad de Concepción en la Facultad de Ingeniería Civil, para satisfacción de mis padres. Pero el bichito del fútbol ya estaba adentro y como había progresado en el club no me quedó otra que tomar una resolución. Hablé con el viejo, le expuse mis deseos de dedicarme a esta profesión y



● **Defendiendo en el debut. Con Luis Miranda, el único puntero que le dio un baile. Fue en la primera rueda de 1974.**

PERSONAJES

Y de los salesianos...

transamos: seguiría con el fútbol y al mismo tiempo estudiaría para ingeniero de ejecución, una carrera más corta. Tengo aprobado segundo año, pero ahora que me vine a Rancagua me vi en la obligación de suspenderla: acá no hay Universidad.

Y lo de la suerte, vaya que es cierto. Vea usted. En una gira del "Conce" al sur de Argentina me llevaron poco menos que por estímulo. Se lesionó Freddy León, y Néstor Isella —que era el técnico— me dio la gran oportunidad. Jugué varios encuentros y de regreso permanecí en el cuadro para algunos encuentros por la Copa Chile del '74. Guardo excelentes recuerdos de Néstor, no tanto por la oportunidad que me brindó, sino también porque sabe mucho de fútbol, sabe comunicarlo, tiene pedagogía y magníficas condiciones humanas. Recuerdo que en mi debut oficial en el torneo de ese año enfrentamos a Unión Española, y Miranda me dio un baile a toda orquesta. La verdad es que cuando Néstor me sacó en el entretiempo, salí mareado. No obstante, tuvo la gentileza de acercarse a mí y darme explicaciones por la exclusión —¡él, que era el técnico!—, me reanimó y me apoyó para que no desmayara y siguiera en la brecha. Por si fuera poco, tres fechas después se jugó por mí, me brindó una nueva oportunidad y ahora sí que le respondí. No cualquiera puede contar algo así, ¿verdad? Suerte, digo yo, de contar con un entrenador tan noble.

La proyección

Y a partir de ese entonces, la casaca número cuatro del club penquista tuvo un legítimo dueño. Fueron cuatro años de titularidad inamovible, en que siempre destacó por su entrega, solvencia y continuos progresos. A pesar de ello, recién el año pasado, cuando Concepción intentó el despegue definitivo de la mano de "Consomé" Oyarzún (hecho que no fructificó posteriormente) su nombre comenzó a "sonar" en el ambiente futbolístico.

—Siempre sucede así con el provinciano. Y eso que yo, modestia aparte, integré esa Selección Juvenil que fue subcampeona en el Sudamericano de Lima, que mal que mal nos dio cierto cartel a todos sus componentes. No sé, pienso que la lejanía de Santiago, las escasas presentaciones en la capital influyen para no ser considerados mayormente. Súmele a ello el caso de que en una de esas presentaciones andemos mal y tendrá el resto. El caso es que muchos de nosotros recién nos valoramos el año pasado, cuando estuvo Nelson. Lástima que por problemas con los dirigentes tuviera que marcharse, ya que estábamos convencidos de que pelearíamos el título. Después fue un caos total: desánimo, relajación, venta de jugadores en pleno campeonato (como el arquero Bratti) para terminar sin pena ni gloria en el octavo lugar. Un desastre para los esfuerzos de los dirigentes y los sueños de la hinchada penquista que, ciertamente, vibraba con el equipo. Jamás antes Collao reunió un promedio de doce mil espectadores por encuentro, y para una semifinal de Copa Chile con Unión en Santiago, trajimos más de un millar de socios. A pesar de todos los problemas surgidos, éramos atracción y muchos jugadores —Valenzuela, Droguett, los alemanes, Pancho Cuevas— comenzaron a ser apetecidos en pleno torneo. En mi caso personal, ya a mediados de año supe del interés que tenían por mis servicios Palestino, Colo Colo, Wanderers y hasta la "U".

O'Higgins '78

A fines del campeonato pasado, estando "Consomé" Oyarzún en la banca celeste y, apenas consolidado el acuerdo entre O'Higgins y "El Teniente", a fin de que la empresa minera apoyara al club a formar un gran equipo, Serrano de inmediato estuvo en los planes de la dirección técnica, conjuntamente con sus compañeros de zaga, Droguett y Valenzuela. Tras rápidas y aceleradas gestiones los tres fueron los primeros en integrarse al millonario plantel con que O'Higgins afronta el actual torneo.

—Yo soy penquista de nacimiento, me gusta el club, pero la verdad es que quería cambiar de aires porque las cosas estaban un poco viciadas en Deportes Concepción. Tuve varias ofertas, como le dije, pero el problema radicaba en que los interesados debían comprar mi pase. O'Higgins fue el único club que estaba realmente en condiciones de hacerlo y me vine a Rancagua, donde estoy plenamente a gusto, más aún conociendo los planes y proyectos de mi actual institución. Ya no está Oyarzún, pero don



Sergio Mardones

Lucho (Santibáñez) es un entrenador que las sabe todas, que se preocupa del hombre-jugador, y que está para ganar siempre. Por plantel, por dirección técnica y por la forma como nos tratan la directiva y la hinchada no podemos dejar de estar por lo menos en la liguilla, sin que ello signifique que no lucharemos hasta el fin por el título. Contamos con excelentes jugadores, plantel abundante y una vez que logremos el afiatamiento mínimo empezaremos a rendir en la medida esperada. Sólo les pido a los hinchas que nos apoyen al máximo y que no se siga repitiendo el extraño fenómeno de que gritan más cuando jugamos de visita que en nuestra propia casa. Es ahí donde debemos roncar en todo sentido. Arriba en las graderías, y nosotros en la cancha.

● Atacando en su nuevo club. El primer gol de O'Higgins en el 2x4 con Aviación. Hasta ahí llegó esquivando rivales después de iniciar el avance en su sector.

A los 22 años se han invertido los factores y ahora conjuga dificultosamente los verbos jugar y estudiar. Jugando se ha realizado parcialmente y tiene todo un futuro en el mundo del profesionalismo. Como hombre de principios desde temprana edad y, viendo los esfuerzos y sacrificios de papá René y mamá Georgina, busca asegurarse un futuro mejor, sin descartar la posibilidad de continuar sus estudios en un mañana cercano, con la sola diferencia que esta vez no será por el mero hecho de darle el gusto a los "viejos", sino porque se ha autoconvencido de que "no sólo de fútbol vive el hombre" y velando siempre por la estabilidad de su joven familia.

FRANCISCO RIVERA.

RECUERDOS DEL FUTURO

A pesar de corta trayectoria en el profesionalismo, René Serrano ya ha tenido la oportunidad de jugar en el extranjero. Primero, como defensor de Deportes Concepción en gira por el sur de Argentina; luego, defendiendo a Chile en el Sudamericano Juvenil de Lima de 1975. Ello constituye para René uno de los recuerdos más "atesorados", por lo que significó futbolísticamente al margen propio de los resultados. En la actualidad no descarta la posibilidad de llegar algún día a la Selección adulta, "aunque ello no me punza por cuanto sé que soy joven y trabajando como siempre lo hago, mi denominación tendrá que llegar por añadidura, pues sé que estoy capacitado para desempeñarme con éxito vistiendo la roja".

"Esa Selección Juvenil del '75 tuvo el doble mérito de conquistar un vicecampeonato —¡en qué estuvimos que no fuimos los campeones absolutos!— y, por consecuencia, taparles la boca a todos los escépticos que antes de nuestra partida no daban un diez por el cuadro. Por otro lado, tuvo la virtud de darnos cartel a todos sus integrantes, la mayoría de los cuales están hoy día jugando en Primera. Vea usted el equipo: Wirth, en el arco; Raúl González, Vergara, Vildósola y Serrano; Gatica, Palma y J. Soto; Mena (que lamentablemente se perdió tras un excelente cometido en el Everton de Ascenso), mi actual compañero Juvenal Vargas y Moscoso".

Y como defender a Chile le quedó gustando, René pretende jugar el Mundial de 1982, en España. "Pienso que para las próximas eliminatorias estaré en plena madurez y no me cabe duda alguna que tendré el pleno derecho de disputar un lugar en la Selección. Ahora que, si pretendemos ir al Mundial y no causar una nueva frustración como la que vive actualmente el hincha chileno, debemos prepararnos con tiempo y los dirigentes planificar desde ahora mismo. Chile siempre está produciendo buenos valores —lo demostró ya esa Selección Juvenil y los que han triunfado en el extranjero—, pero es necesario encauzar de una vez por todas el entusiasmo por la vía de un profesionalismo integral, aparte de erradicar definitivamente añejas estructuras".





Hágale un Gol a la Polla

1 L. Schwager Colo Colo

La historia: Siempre le ha sido difícil a Colo Colo ganar en Coronel. De los siete partidos que han jugado en esta década, Lota Schwager ganó tres, empató otros tres y solamente perdió uno (1x2 en la segunda rueda de 1976). Pero en Santiago el desquite es sangriento: Colo Colo ganó los siete encuentros, le hizo 24 goles y sólo recibió nueve.

La campaña: Colo Colo completó seis victorias consecutivas al ganar 3x1 a Green Cross y aparece como el único escolta de Cobreloa, el puntero. A esos méritos agrega el de tener la delantera más efectiva, con un promedio de más de tres goles por partido (27 en total). Lota Schwager, que perdió 0x3 con Universidad Católica, se prende y se apaga. Tuvo momentos muy buenos y ahora está en un período bastante malo. Está quinto, con 9 puntos, tres menos que su rival.

La curiosidad: Colo Colo deberá cambiar camiseta: los dos son blancos.

La tincada: Parta con la triple.

2 Aviación Green Cross

La historia: Hay equiparidad en sus enfrentamientos, que comenzaron en 1974 con el ascenso de Aviación. Los aviáticos no son inexpugnables para los greencrossinos en El Bosque, ni éstos para los santiaguinos en Temuco. En Santiago hay leve superioridad de Aviación (dos triunfos, un empate y una derrota) y se mantiene esa tendencia en Temuco, donde se registran un triunfo y dos empates para cada uno.

La campaña: También en este rubro es superior Aviación. Pese a su derrota de 0x1 con Ñublense en Chillán, está tercero —junto con Everton— con 11 puntos. Es uno de los tres equipos (los otros son Colo Colo y Everton) que han anotado más de veinte goles. Green Cross, que no resistió el acoso de Colo Colo el domingo y perdió 1x3, está en la parte baja de la tabla, con 5 puntos. Sólo tiene un triunfo a su haber: el 6x3 a Ñublense hace dos fechas y en su cancha.

La curiosidad: Los dos vienen de perder.

La tincada: Se espera rehabilitación aviática. Local.

3 Everton U. Católica

La historia: Ha sido un duelo muy interrumpido, por cuanto los dos anduvieron en Segunda. Los partidos jugados en Primera en esta década dejan balance favorable para Everton cuando han jugado en Viña y para la UC cuando lo han hecho en Santiago. La UC, por lo menos, ganó un vez en Sausalito (2x1 en la segunda rueda de 1971); Everton no lo ha logrado en Santiago.

La campaña: Everton experimentó el domingo su segunda derrota del año al caer 0x1 frente a Audax Italiano. Con eso bajó al tercer lugar de la tabla, dejándole paso a Colo Colo, con 11 puntos. Universidad Católica, por su parte, conquistó su tercer triunfo en la temporada al aventajar 3x0 a Lota Schwager. Y con eso ascendió al octavo lugar con 8 puntos. Los viñamarinos están invictos en su cancha, donde sólo dejaron irse un punto (empate con Aviación); los universitarios sólo ganaron una vez como visitantes (triunfo sobre Coquimbo).

La curiosidad: La UC no gana en Viña desde 1971.

La tincada: Local.

4 U. Española Ñublense

La historia: Es muy breve, puesto que se inició solamente el año pasado. Y el balance favorece a los rojos, que ganaron 3x1 en Santiago, y 2x1 en Chillán.

La campaña: Unión Española, que se desentendió del torneo por sus compromisos en la Copa Libertadores, tiene tres partidos pendientes y está 11.º, con seis puntos: ganó tres partidos y perdió dos. Ñublense, que cambió de entrenador y tuvo éxito, logró su segunda victoria de la temporada al vencer al poderoso Aviación 1x0. Con eso completó cinco puntos y quedó 13.º. Su problema está en la defensa, a la que le hicieron 22 goles y sólo es superada por la de Rangers en materia de contrastes.

La curiosidad: Ñublense nunca le ganó a Unión Española.

La tincada: Local.

5 Huachipato A. Italiano

La historia: Las tres veces que se enfrentaron en esta década en Las Higueras terminaron con marcador igualado: 1x1 en 1970, 2x2 en 1971 y 2x2 el año pasado. El asunto se desequilibra en Santiago a favor de los verdes, que obtuvieron dos triunfos contra una derrota.

La campaña: Otro punto favorable a los itálicos, que con su triunfo sobre Everton completaron 9 puntos y se ubicaron en el 5.º lugar de la tabla. Huachipato mantuvo sus 5 puntos y su situación desmedrada (13.º) al caer holgadamente frente al modesto Santiago Morning (1x4). Los acereros no llevan mucho público y no tienen gran aliento cuando juegan en casa.

La curiosidad: Audax Italiano ha anotado 14 goles y le hicieron 10; Huachipato convirtió 10 y le hicieron 14.

La tincada: Por historia, empate; por campaña, visitante.

6 Coquimbo Concepción

La historia: La inician este fin de semana. Cuando Coquimbo bajó, Concepción aún no subía.

La campaña: Ninguno de los dos puede cachiporrearse, pero lo de Coquimbo ya es para llorar: en siete partidos (está pendiente su encuentro con Palestino) sólo logró un punto: el empate a cero con la "U" en su cancha. Lo de Concepción es un poco mejor: dos triunfos, dos empates y tres derrotas (pendiente su partido con U. Española). Uno es colista absoluto; el otro —los penquistas— está 11.º Los nortinos tienen el ataque más inefectivo del torneo: sólo anotaron 3 goles.

La curiosidad: Los dos tienen 13 goles en contra.

La tincada: ¿Tincada me dijo? Local.

7 U. de Chile S. Morning

La historia: Sólo seis partidos han disputado desde 1971. Y la superioridad azul es leve: ganó tres partidos, empató dos y perdió uno. En partidos de la primera rueda la "U" ganó una vez y empató dos; en partidos de segunda rueda, ganó dos y perdió uno.

La campaña: Ni siquiera el cambio de entrenador (salió Oyarzún y entró Ramos) mejoró a la "U", que ha tenido una temporada discretísima: sus dos únicos triunfos los consiguió ante rivales en inferioridad numérica. Sus antecedentes de empatador como visitante se terminaron con la derrota del domingo ante Cobreloa (1x4 en Calama). Santiago Morning, que andaba peor que la "U", consiguió su primer triunfo el sábado al vencer categóricamente a Huachipato 4x1. Completó 4 puntos y está 16.º, mientras que los azules tienen 7 y están décimos.

La curiosidad: Santiago Morning viene de ganar 4x1; la "U", de perder 1x4.

La tincada: Local.

8 Rangers O'Higgins

La historia: No hay derrotas talquinas, jugando en su cancha, contra O'Higgins en esta década. De cinco partidos, tres fueron triunfos de Rangers y los otros dos terminaron en empate. Tampoco hay derrotas rancagüinas en El Teniente. Pero el desquite de O'Higgins es contundente: ganó sus cinco partidos en su cancha ante Rangers.

La campaña: Rangers inició la temporada con un triunfo (2x1 a Santiago Morning) y desde entonces que no recoge otro punto: los seis partidos siguientes los perdió. O'Higgins partió con una derrota que se transformó en victoria en secretaría y luego ha tenido una campaña zigzagueante. Los talquinos están penúltimos con dos puntos y tienen pendiente un partido (con Palestino); O'Higgins, también con un partido menos, está quinto con nueve puntos. Rangers tiene la defensa más aportillada del torneo: 24 caídas y uno de los ataques más inefectivos: sólo 5 goles.

La curiosidad: Rangers todavía no gana en su campo.

La tincada: Por historia, empate; por campaña, visita.

9 Palestino Cobreloa

La historia: La única vez que se enfrentaron fue un amistoso, pero vale como antecedente: jugando por la Copa de Precampeonato, en Viña del Mar, Palestino goleó 5x2.

La campaña: Se enfrentan los únicos invictos de Primera. Aunque Palestino aparece con una derrota, hay que recordar que ese partido (con O'Higgins) lo ganó en la cancha. Mirado así, son también los dos únicos equipos con campaña perfecta. Cobreloa está batiendo récords al completar 8 fechas sin puntos en contra. Es el único puntero con 16 puntos y viene de golear 4x1 a la "U" en Calama. Palestino, que andaba en Brasil por la Copa Libertadores, tiene tres partidos pendientes y está octavo con 8 puntos.

La curiosidad: Los dos tienen cinco goles en contra, constituyéndose en los equipos con mejor defensa en el torneo.

La tincada: Palestino es de los pocos que pueden parar a Cobreloa. Local.

10 San Antonio U. San Felipe

La historia: San Antonio es reducto inexpugnable para Unión San Felipe desde 1975. Desde esa fecha se han enfrentado cuatro veces en el puerto y los locales sólo han dejado ir un punto (1x1 el año pasado). Los partidos siempre fueron estrechos (3x2, 2x0 y 1x0), pero San Antonio se las arregló para ganar.

La campaña: Como en ocasiones anteriores, nuevamente son los aconcagüinos los que presentan mejor rendimiento: tras ganar el domingo a Curicó (2x1), quedaron cuartos —junto con otros seis equipos— con 9 puntos, dos menos que el puntero. San Antonio, que también ganó en la última fecha (1x0 a Colchagua), está 11.º, a pesar de que sólo tiene un punto menos (8).

La curiosidad: En goles, San Antonio tiene —2 (14 a favor y 16 en contra), mientras que U. San Felipe tiene +2 (12 a favor y 10 en contra).

La tincada: Empate.

11 Curicó Ferroviarios

La historia: No ha podido ganar Ferroviarios en Curicó en los últimos tres años, pero tampoco le ha ido muy mal: empató dos veces y perdió la restante.Y se desquita en Santiago, donde exhibe dos triunfos y un empate.

La campaña: Sorpresivamente, Ferroviarios está convertido en buen animador. A pesar de quedar libre en la fecha anterior, está cuarto con nueve puntos. Su única derrota en la temporada se produjo en la primera fecha y fue ante Ovalle, en Santiago. Curicó, a su vez, no logra levantar cabeza: perdió en la última fecha con San Felipe y quedó con sus cinco puntos en el 15.º lugar, superando solamente a Independiente y Unión Calera.

La curiosidad: Mientras Curicó solamente ha ganado un partido, Ferroviarios sólo ha perdido uno.

La tincada: Visitante.

12 Iberia La Serena

La historia: Sólo existe el antecedente del año pasado y el duelo se inició favorable a los sureños, que ganaron 2x1 en casa y empataron a tres en La Portada.

La campaña: Iberia comenzó muy goleador (2x0 a Arica, 7x3 a San Antonio, 3x0 a Unión Calera), pero en las últimas tres fechas se invirtieron los papeles: no pudo hacer ninguno y su defensa, que se estaba llevando el peso, terminó claudicando ante Naval (0x5). La Serena presenta una particularidad: está invicto como visitante. Sus únicas dos derrotas fueron en su propia cancha (2x3 con Naval y 0x1 —el domingo— con Antofagasta). Los nortinos están cuartos, con 9 puntos; los sureños, en 14.º lugar, con seis.

La curiosidad: La Serena no ha perdido afuera.

La tincada: Visitante.

13 Ovalle S. Wanderers

La historia: Mientras estuvieron ambos en Primera División (1976 y 1977) las ventajas fueron para los ovallinos, que ganaron sus dos partidos en casa y sacaron un empate en Valparaíso. El balance de goles también les fue favorable: siete a favor y tres en contra.

La campaña: El mejor duelo de Segunda División. Los dos comparten el segundo lugar, a un punto de Naval. Llegaron a los diez puntos por distintas sendas: Ovalle ganando cuatro partidos, empatando dos y perdiendo uno (con San Luis, en su cancha); Wanderers, ganando dos y empatando seis (es el único invicto en la División). Ovalle presenta mejor ataque (12-7), pero Wanderers ofrece la mejor defensa del torneo (4-6).

La curiosidad: Wanderers es el único invicto en Segunda.

La tincada: Empate.

Polla Gol

No se considera la condición de visitante para los equipos santiaguinos cuando juegan entre sí. En tales casos se asigna a ambos la condición de local. Sólo se exceptúa Aviación, que juega como visitante fuera de El Bosque.

PARTIDO	EQUIPOS	COMO LOCAL								COMO VISITA								TOTAL							
		PJ	PG	PE	PP	GF	GC	Pts.	Rend.	PJ	PG	PE	PP	GF	GC	Pts.	Rend.	PJ	PG	PE	PP	GF	GC	Pts.	Rend.
1	L. Schwager	3	1	1	1	3	4	3	50,0%	5	3	0	2	9	8	6	60,0%	8	4	1	3	12	12	9	56,2%
	Colo Colo	7	6	0	1	25	10	12	85,7%	1	0	0	1	2	4	0	0,0%	8	6	0	2	27	14	12	75,0%
2	Aviación	4	3	0	1	11	8	6	75,0%	4	1	1	2	10	8	3	37,5%	8	4	1	3	21	16	9	56,2%
	Green Cross	4	1	2	1	12	11	4	50,0%	4	0	1	3	3	7	1	12,5%	8	1	3	4	15	18	5	31,2%
3	Everton	4	3	1	0	16	6	7	87,5%	4	2	0	2	7	6	4	50,0%	8	5	1	2	23	12	11	68,7%
	U. Católica	6	2	2	2	14	7	6	50,0%	2	1	0	1	1	1	2	50,0%	8	3	2	3	15	8	8	50,0%
4	U. Española	3	2	0	1	5	5	4	66,6%	2	1	0	1	5	5	2	50,0%	5	3	0	2	10	10	6	60,0%
	Ñublense	4	2	1	1	4	4	5	62,5%	4	0	0	4	5	18	0	0,0%	8	2	1	5	9	22	5	31,2%
5	Huachipato	4	1	1	2	2	5	3	37,5%	4	1	0	3	8	9	2	25,0%	8	2	1	5	10	14	5	31,2%
	A. Italiano	6	2	2	2	8	8	6	50,0%	2	1	1	0	6	2	3	75,0%	8	3	3	2	14	10	9	56,2%
6	Coquimbo	3	0	1	2	1	3	1	16,6%	4	0	0	4	2	10	0	0,0%	7	0	1	6	3	13	1	7,1%
	D. Concepción	3	2	1	0	4	2	5	83,3%	4	0	1	3	6	9	1	12,5%	7	2	2	3	10	11	6	42,8%
7	U. de Chile	4	2	0	2	7	4	4	50,0%	4	0	3	1	4	7	3	37,5%	8	2	3	3	11	11	7	43,7%
	S. Morning	6	1	2	3	12	14	4	33,3%	2	0	0	2	0	7	0	0,0%	8	1	2	5	12	21	4	25,0%
8	Rangers	3	0	0	3	2	11	0	0,0%	4	1	0	3	3	13	2	25,0%	7	1	0	6	5	24	2	14,2%
	O'Higgins	4	3	0	1	10	5	6	75,0%	3	1	1	1	6	6	3	50,0%	7	4	1	2	16	11	9	64,2%
9	Palestino	2	2	0	0	5	2	4	100%	3	2	0	1	6	2	4	66,6%	5	4	0	1	11	4	8	80,0%
	Cobreloa	5	5	0	0	13	4	10	100%	3	3	0	0	4	1	6	100%	8	8	0	0	17	5	16	100%
10	San Antonio	2	2	0	0	5	2	4	100%	6	1	2	3	9	14	4	33,3%	8	3	2	3	14	16	8	50,0%
	San Felipe	5	3	2	0	11	7	8	80,0%	2	0	1	1	1	3	1	25,0%	7	3	3	1	12	10	9	64,2%
11	Curicó	3	0	2	1	0	3	2	33,3%	5	1	1	3	6	7	3	30,0%	8	1	3	4	6	10	5	31,2%
	Ferroviarios	4	1	2	1	6	6	4	50,0%	3	2	1	0	5	2	5	83,3%	7	3	3	1	11	8	9	64,2%
12	Iberia	4	2	0	2	11	7	4	50,0%	3	1	0	2	2	6	2	33,3%	7	3	0	4	13	13	6	42,8%
	La Serena	4	1	1	2	3	4	3	37,5%	4	2	2	0	7	4	6	75,0%	8	3	3	2	10	8	9	56,2%
13	Ovalle	3	1	1	1	7	6	3	50,0%	4	3	1	0	5	0	7	87,5%	7	4	2	1	12	6	10	71,4%
	Wanderers	4	1	3	0	3	1	5	62,5%	4	1	3	0	4	3	5	62,5%	8	2	6	0	7	4	10	62,5%

EL POLLO





Hágale un Gol a la Polla

La cábala

Resultado de cada uno de los 106 Concursos.

N.º	L	E	V
1	44	32	30
2	47	37	22
3	58	21	27
4	52	27	27
5	53	28	25
6	44	37	25
7	47	30	29
8	50	27	29
9	57	24	25
10	48	36	22
11	54	31	21
12	51	26	29
13	58	30	18

La ganadora

GANA LOCAL	EMPATE	GANA VISITANTE	PARTIDO	DOBLE	TRIPLE
COLO COLO		G. CROSS	1		
U. CATOLICA		LOTA	2		
ÑUBLENSE		AVIACION	3		
A. ITALIANO		EVERTON	4		
S. MORNING		HUACHIPATO	5		
O'HIGGINS		COQUIMBO	6		
COBRELOA		U. DE CHILE	7		
NAVAL		IBERIA	8		
INDEPENDIENTE		LINARES	9		
MAGALLANES		OVALLE	10		
SAN LUIS		NORTE ARICA	11		
LA SERENA		ANTOFAGASTA	12		
MALLECO		UNION CALERA	13		

La que viene

GANA LOCAL	EMPATE	GANA VISITANTE	PARTIDO	DOBLE	TRIPLE
LOTA		COLO COLO	1		
AVIACION		G. CROSS	2		
EVERTON		U. CATOLICA	3		
U. ESPAÑOLA		ÑUBLENSE	4		
HUACHIPATO		A. ITALIANO	5		
COQUIMBO		CONCEPCION	6		
U. DE CHILE		S. MORNING	7		
RANGERS		O'HIGGINS	8		
PALESTINO		COBRELOA	9		
SAN ANTONIO		SAN FELIPE	10		
CURICO UNIDO		FERROVIARIOS	11		
IBERIA		LA SERENA	12		
OVALLE		WANDERERS	13		

ULTIMOS RESULTADOS

1

LOTA SCHWAGER	COLO COLO
(V) 1x0 Rangers C. '78	(L) 2x1 Concepción C. '78
(L) 1x2 Cobreloa C. '78	4x2 A. Italiano C. '78
(V) 3x1 S. Morning C. '78	(L) 6x2 Ñublense C. '78
(L) 1x1 A. Italiano C. '78	2x1 U. Católica C. '78
(V) 0x3 U. Católica C. '78	(L) 3x1 Green Cross C. '78

ENTRE ELLOS

Colo Colo 3x1 (L) 2.ª R. '75
Colo Colo 2x0 (L) 1.ª R. '76
2x2 (Coronel) 2.ª R. '76
Colo Colo 2x0 (L) 1.ª R. '77
2x2 (Coronel) 2.ª R. '77

2

AVIACION	GREEN CROSS
(V) 3x2 U. de Chile C. '78	(V) 0x1 Palestino C. '78
(L) 2x3 Palestino C. '78	(L) 2x2 O'Higgins C. '78
(V) 4x2 O'Higgins C. '78	(V) 1x2 Concepción C. '78
(L) 4x2 Concepción C. '78	(L) 6x3 Ñublense C. '78
(V) 0x1 Ñublense C. '78	(V) 1x3 Colo Colo C. '78

0x0 (Temuco) 2.ª R. '75
1x1 (Santiago) 1.ª R. '76
Green Cross 2x0 (L) 2.ª R. '76
Aviación 6x4 (L) 1.ª R. '77
1x1 (Temuco) 2.ª R. '77

3

EVERTON	U. CATOLICA
(V) 2x1 Coquimbo C. '78	(V) 0x1 Cobreloa C. '78
(L) 3x1 Rangers C. '78	1x1 S. Morning C. '78
(V) 1x2 Cobreloa C. '78	1x1 A. Italiano C. '78
(L) 5x0 S. Morning C. '78	1x2 Colo Colo C. '78
(V) 0x1 A. Italiano C. '78	(L) 3x0 L. Schwager C. '78

1x1 (Viña del Mar) 2.ª R. '72
1x1 (Santiago) 1.ª R. '76
Everton 3x1 (L) 2.ª R. '76
1x1 (Santiago) 1.ª R. '77
Everton 3x1 (L) 2.ª R. '77

4

UNION ESPAÑOLA	ÑUBLENSE
(V) 3x0 Huachipato C. '78	(V) 0x4 O'Higgins C. '78
(L) 1x0 U. de Chile C. '78	(L) 1x1 Concepción C. '78
3x2 Palestino Copa	(V) 2x6 Colo Colo C. '78
(V) 1x5 A. Mineiro Copa	(V) 3x6 Green Cross C. '78
(V) 1x1 Sao Paulo Copa	(L) 1x0 Aviación C. '78

U. Española 3x1 (Santiago) 1.ª R. '77
U. Española 2x1 (V) 2.ª R. '77

5

HUACHIPATO	AUDAX ITALIANO
(L) 0x3 U. Española C. '78	2x2 S. Morning C. '78
(L) 1x0 Coquimbo C. '78	2x4 Colo Colo C. '78
(V) 5x1 Rangers C. '78	1x1 U. Católica C. '78
(L) 0x1 Cobreloa C. '78	(V) 1x1 L. Schwager C. '78
(V) 1x4 S. Morning C. '78	(L) 1x0 Everton C. '78

A. Italiano 3x2 (L) Serie "A" '70
2x2 (Talcahuano) 1.ª R. '71
1x1 (Santiago) 2.ª R. '71
A. Italiano 2x0 (Santiago) 1.ª R. '77
2x2 (Talcahuano) 2.ª R. '77

6

COQUIMBO	D. CONCEPCION
(V) 2x3 L. Schwager C. '78	(L) 1x0 O'Higgins C. '78
(L) 1x2 Everton C. '78	(V) 1x2 Colo Colo C. '78
(V) 0x1 Huachipato C. '78	(V) 1x1 Ñublense C. '78
(L) 0x0 U. de Chile C. '78	(L) 2x1 Green Cross C. '78
(V) 0x4 O'Higgins C. '78	(V) 2x4 Aviación C. '78

(No han jugado)

7

U. DE CHILE	S. MORNING
(L) 2x3 Aviación C. '78	2x2 A. Italiano C. '78
0x1 U. Española C. '78	1x1 U. Católica C. '78
(V) 0x0 Coquimbo C. '78	(L) 1x3 Lota Sch. C. '78
(L) 3x0 Rangers C. '78	(V) 0x5 Everton C. '78
(V) 1x4 Cobreloa C. '78	(L) 4x1 Huachipato C. '78

U. de Chile 3x2 2.ª R. '75
U. de Chile 2x1 1.ª R. '76
S. Morning 2x0 2.ª R. '76
1x1 (Santa Laura) 1.ª R. '77
U. de Chile 3x2 2.ª R. '77

8

RANGERS	O'HIGGINS
(V) 0x6 U. Católica C. '78	(L) 4x0 Ñublense C. '78
(L) 0x1 L. Schwager C. '78	(L) 1x2 Cobreloa Amistoso
(V) 1x3 Everton C. '78	(V) 2x2 Green Cross C. '78
(L) 1x5 Huachipato C. '78	(L) 2x4 Aviación C. '78
(V) 0x3 U. de Chile C. '78	(L) 4x0 Coquimbo C. '78

O'Higgins 3x2 (L) 2.ª R. '73
Rangers 2x0 (L) 1.ª R. '74
O'Higgins 5x0 (L) 2.ª R. '74
Rangers 2x1 (L) 1.ª R. '75
O'Higgins 2x0 (L) 2.ª R. '75

9

PALESTINO	COBRELOA
(L) 1x0 Green Cross C. '78	(V) 2x1 O'Higgins Amistoso
(V) 3x2 Aviación C. '78	(V) 2x1 L. Schwager C. '78
2x3 U. Española C. '78	(L) 2x1 Everton C. '78
(V) 2x1 Sao Paulo Copa	(V) 1x0 Huachipato C. '78
(V) 0x2 A. Mineiro Copa	(L) 4x1 U. de Chile C. '78

Palestino 5x2 Cuadrang. en Viña

10

SAN ANTONIO	U. SAN FELIPE
(V) 3x7 Iberia Asc. '78	(L) 3x1 Independ. Asc. '78
(V) 3x3 Trasandino " "	(L) 2x2 Ferroviarios " "
(V) 1x1 Ovalle " "	(V) 0x2 San Luis " "
(L) 2x0 Malleco " "	(L) 2x1 D. Arica " "
(V) 1x0 Colchagua " "	(L) 2x1 Curicó " "

San Antonio 2x0 (L) 1.ª R. Asc. '76
San Antonio 3x2 (V) 2.ª R. Asc. '76
San Antonio 1x0 (L) 3.ª R. Asc. '76
San Felipe 1x0 (L) 1.ª R. Asc. '77
1x1 (San Antonio) 2.ª R. Asc. '77

11

CURICO	FERROVIARIOS
(V) 0x0 Trasandino Asc. '78	(L) 3x3 Colchagua Asc. '78
(L) 0x3 Ovalle " "	(V) 2x2 San Felipe " "
(V) 1x2 Malleco " "	(L) 2x1 Independ. " "
(L) 0x0 Colchagua " "	(L) 1x1 San Luis " "
(V) 1x2 S. Felipe " "	(V) 1x0 D. Arica " "

Ferroviarios 6x0 (L) 2.ª R. Asc. '75
2x2 (Santiago) Lig. Desc. '76
1x1 (Curicó) Lig. Desc. '76
Ferroviarios 5x2 (L) 1.ª R. Asc. '77
Curicó 1x0 (L) 2.ª Asc. '77

12

IBERIA	LA SERENA
(L) 7x3 S. Antonio Asc. '78	(V) 1x1 Wanderers Asc. '78
(L) 3x0 U. Calera " "	(L) 2x3 Naval " "
(V) 0x1 Magallanes " "	(V) 2x0 Independiente " "
(L) 0x1 Wanderers " "	(V) 2x1 Linares " "
(V) 0x5 Naval " "	(L) 0x1 Antofagasta " "

Iberia 2x1 (L) 1.ª R. Asc. '77
3x3 (La Serena) 2.ª R. Asc. '77

13

OVALLE	WANDERERS
(V) 3x0 Curicó Asc. '78	(L) 1x1 La Serena Asc. '78
(L) 1x1 San Antonio " "	(V) 1x1 Linares " "
(V) 0x2 San Antonio " "	(L) 2x0 Antofagasta " "
(L) 6x3 U. Calera " "	(V) 1x0 Iberia " "
(V) 1x0 Magallanes " "	(L) 0x0 Trasandino " "

Ovalle 4x0 (L) 1.ª R. '76
0x0 (Valparaíso) 2.ª R. '76
Ovalle 2x1 (L) 1.ª R. '77
Wanderers 2x1 (L) 2.ª R. '77

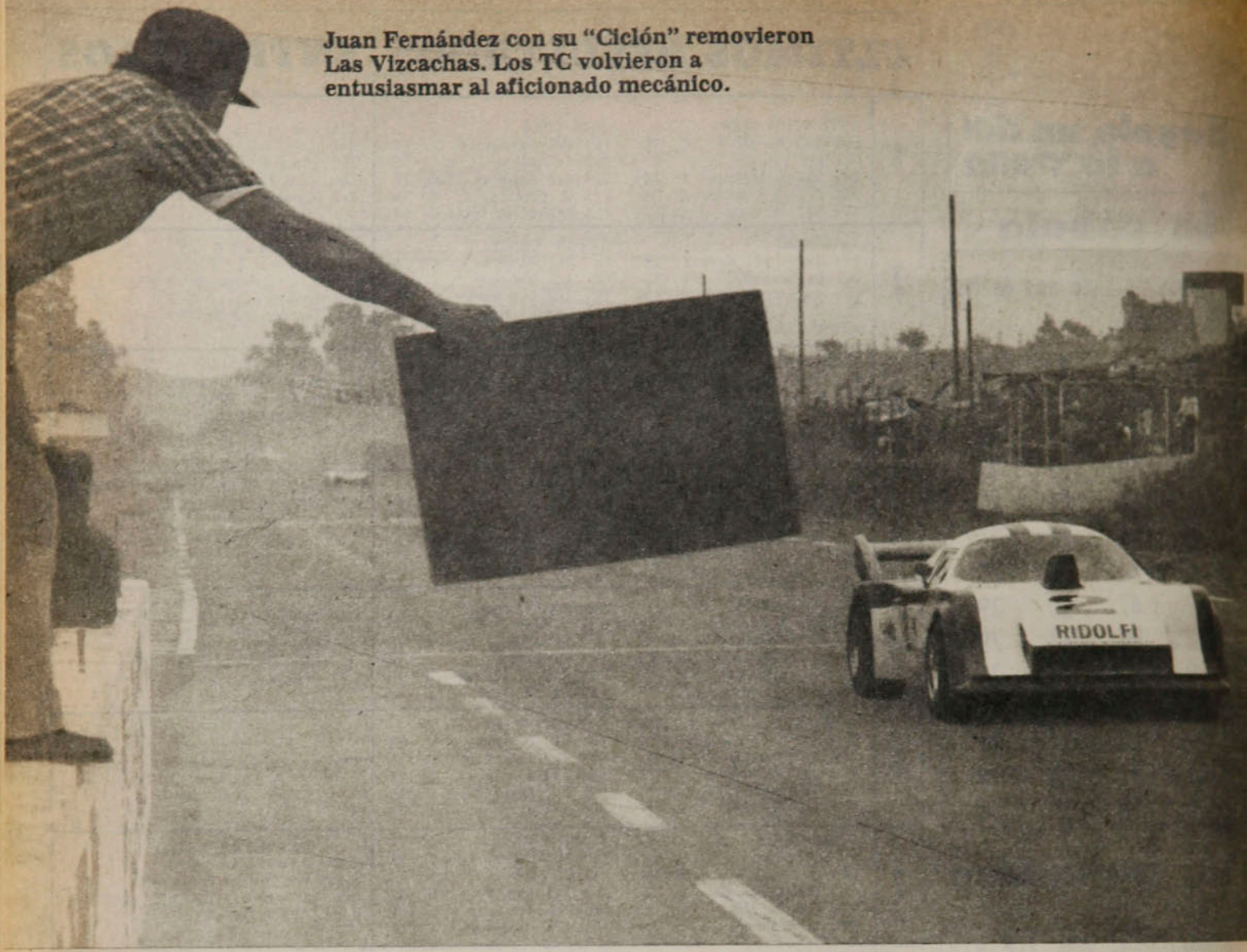

Juan Fernández con su "Ciclón" removieron Las Vizcachas. Los TC volvieron a entusiasmar al aficionado mecánico.

Juan Silva

EN VIZCACHAS GANO EL SUSPENSO

EVENTOS

El accidente de Isaac, el trompo de Santander, el choque en la largada de los TC le dieron color a una tarde de confirmaciones.

La espectacularidad estuvo desde el comienzo en Las Vizcachas. El vuelo de Jorge Isaac, al cortarse un tensor, y que lo llevó a encumbrarse sobre un guard rail, constituyó un accidente impactante que pudo tener

consecuencias mayores que la fractura de una pierna.

El accidente de Isaac sumado al incidente de Turismo Carretera, antes de la partida, rivalizaron en importancia con la competencia de las otras categorías que tuvo su mayor jerarquía en la lucha de marcas de la serie mayor de Turismo Nacional, que cada día adquiere más presión y en la cual Jorge Bravo sigue su serie de victorias.

Mucho caudal se había hecho de la serie de Turismo Carretera, que en la fecha inicial del campeonato había quedado marginada por no contar con el número mínimo de seis máquinas. En esta oportunidad el panorama era un poco más optimista: seis máquinas nacionales más la del mendocino Tornello.

La calidad del grupo era inversamente proporcional a la cantidad. Los aspirantes al triunfo era el campeón, Juan Gac; su escolta del año anterior, Juan Fernández, y el tercer invitado, Manuel Comandari.

Los motores remecían el asfalto a la espera de la cuadriculada cuando surgió el caos. Mayo, con el motor hirviendo, se movió para terminar con su anomalía, y los demás creyeron que habían bajado la bandera. Juan Gac se percató del error y detuvo su marcha. Toujas, que estaba detrás suyo, lo estrelló. Las discusiones surgieron a granel con acusaciones y declaraciones destempladas que los Comisarios anotaron para entregarlas al Tribunal de Disciplina.

Recogidos algunos trozos de carrocería y barrida la bencina y el agua, se acordó que los semifondistas serían finalistas para reagrupar sus fuerzas con el fin de presentar un buen espectáculo. Al final el único que quedó marginado fue el auto de Toujas, con su trompa prácticamente desarmada. Gac, por su parte, tenía roto el estanque izquierdo, pero el otro le servía para largar.

Los tres aspirantes al triunfo mostraron su garra desde la recta inicial. Juan Gac, con un pique impresionante, se apropió del liderato, seguido de Juan Fernández, mientras Comandari no les perdía pisada. Fueron tres vueltas en la que Fernández buscaba el momento preciso para el zarpazo. Lo dio al comenzar el cuarto giro, y con el campo libre reunió una importante ventaja para girar el resto de la prueba con comodidad. En cambio Gac tuvo que traspirar bastante para defenderse de Comandari, que mostró una máquina con deseos de triunfo. Intentó superar al de Gac, pero fueron infructuosas sus intentonas llegando ambos muy juntos a la meta.

Guerra en Turismo Nacional

Los tiempos de clasificación, como las pruebas previas, hacían abrigar muchas esperanzas a los Peugeot para terminar con el dominio de los Fiat 125, encabezados por Jorge Bravo. La primera manga sirvió para demostrar que aún necesitan más trabajo. En cambio, en la segunda el panorama fue diferente. Bravo no se escapó. Fue Rodrigo Gana el que lideró el grupo, seguido de Jorge Moreno, que buscaba descontar terreno mientras Bravo prefería dirigir sus piezas basado en su amplia ventaja de la serie inicial.

La pelea fue de centímetros. Se buscó en el frenaje de cada curva que anda muy rápido, pero que necesita adquirir más experiencia y aplacar un poco esa vehemencia que hasta el momento lo ha dejado fuera de carrera dos veces.

El triunfo de Ridolfi, incuestionable. Anduvo fuerte pese a las banderas amarillas por los accidentes. Su escolta, Alejandro Lizana, mantiene su regularidad y su impresionante avance. El tercero fue Jorge Sánchez,



desplazar al Peugeot por parte del equipo Goren con sus cuatro Fiat rojos, pero Gana se defendía de los embates hasta que Moreno consiguió aventajarlo para luego sumarse Kerestegian en arriesgada y lucida maniobra. Eso permitió que los tres equipos Goren, junto a Bravo, comandaran la carrera. A su vez Gana prefería retrasarse con visibles galardones de la refriega en sus tapabarros y puertas. El triunfo de los Fiat estaba asegurado y la acometida del Peugeot de Carlos Sanhueza (con vueltas menos de la manga inicial) al final sirvió sólo para romper el trencito Goren al arrebatarles el tercer lugar. El equilibrio permite presuponer que el 14 de mayo la lucha será mucho más estrecha y los contendientes tendrán un importante contingente en la pista para trabajar individualmente y en equipo.

Fórmula 4

Una inquietante debilidad ha mostrado Fórmula Cuatro esta temporada. Largaron seis máquinas y el número se redujo rápidamente con el accidente de Isaac y el violento trompo de Sergio Santander, un hombre

● Señalaba el camino a sus rivales cuando el motor del Cooper S de Carlos Fernández se negó a continuar, impidiendo que el volante repitiera su triunfo anterior.

que recibió el regalo de esa ubicación con las deserciones y abandonos.

Carlos Polanco encontró algunos problemas para adjudicarse la serie hasta 1.300 cc. de Turismo Nacional. Ante la ausencia de Carlos Fernández (por problemas mecánicos), Polanco tuvo que resistir algunos embates de Cristián Court, que al final se fueron diluyendo con el trabajo regular del ganador en una serie que terminó con tres autos. El vencedor fue el Cooper S de Polanco, seguido de los Fiat 128 de Lionel Kovacs y Ernesto Joerger.

Finalmente, en la serie menor, Giuseppe Basigalupo concretó una nueva victoria, al igual que Juan Carlos Juri en Fomento 40. Un par de ganadores abonados en esta temporada.

GILBERTO VILLARROEL.



El primer gol. Centro de Roselli y preciso cabezazo de Prieto (8) para derrotar a Kusmanic.

Sergio Marcones

EVENTOS

...Y A LA OCTAVA FECHA RESUCITO

Frente a Lota Schwager, Universidad Católica fue un equipo técnico y fuerte a la vez, que con su despliegue ofensivo hizo renacer la fe de sus hinchas.

"Este partido es para una triple", decía un hincha camino a Santa Laura, refiriéndose a Católica-Lota. El lenguaje de Polla Gol sirve claramente para graficar la opinión del aficionado en cuanto a un pronóstico se refiere. Y ese hincha —pese a que en teoría su hipótesis podía ser discutida— basaba sus palabras en la desilusionante actuación del elenco de Orlando Aravena en las primeras siete fechas, donde sólo había conseguido seis puntos, tres menos que su antagonista —Lota Schwager—, hasta ese momento en el quinto lugar de la tabla de posiciones con nueve unidades. Y en el papel los cruzados tienen mejores y más nombrados jugadores. Los lotinos, pese a todo siempre rivales complicados, contaban con dos derrotas, un empate y cuatro triunfos (uno de ellos sobre Unión Española, en Santa Laura). *"Hasta el momento no pasa nada con el famoso fútbol característico de Aravena"*, agregaba el aficionado, ya con la seguridad de contar con un atento auditorio. Y claro, las estadísticas le daban la razón. Pero a veces los números no cuentan. Y el resultado del cotejo en cuestión terminó por echar por tierra los fundamentos de ese espectador.

Desde un comienzo se advirtió otra disposición en Universidad Católica. Aunque en las ocasiones anteriores no haya sido muy diferente el inicio. Pero en esta ocasión, con Orlando Aravena tras la reja —suspendido por dos fechas— y Antonio Vargas en la banca, aunque los esquemas sean los mismos, el equipo de la cruz no quería dar ventajas.



Enrique Aracena

Hasta los veinte minutos Lota Schwager había tenido sólo dos ocasiones de gol. Una, un cabezazo fallido de Abad, luego de un centro muy fuerte de Carlos Gómez, y la otra, un disparo apresurado de Jiménez que se fue por sobre el horizontal. Kusmanic, sin embargo, ya había pasado varios apuros. A esas alturas se produjo la apertura del marcador, cuando Ignacio Prieto, con mucha tranquilidad, conectó con golpe de cabeza un centro desde la derecha de Roselli, derrotando totalmente al portero lotino.

Ese era, pues, el momento clave del partido. La situación hasta ese momento era muy similar a la de los encuentros anteriores de Católica. Luego del primer gol había un aflojamiento, una desaplicación, que permitía siempre al rival reponerse y nivelar el marcador. Sin embargo, ahora fue diferente. La presión sobre la valla de Kusmanic siguió siendo asfixiante y el golero debió esforzarse mucho para evitar varias caídas de su pórtico.

Universidad Católica mostró definitivamente lo que insinuó antes del comienzo del torneo. Rotación en todos los frentes, marcación sin concesiones sobre los punteros y mediocampistas, velocidad, anticipación y también fuerza para disputar cada pelota. Siempre ganaron los hombres de Aravena. A tal punto que Wirth fue un mero espectador y sólo se hizo notar por sus deficientes saques, que generalmente terminaron en los pies de un rival.

Antes que Arriaza convirtiera la segunda cifra, a los 30 minutos, ya la situación era evidentemente clara. Católica dominando todo el campo, ocupando muy bien la cancha, con un ataque movedizo, una defensa siempre atenta y con un medio campo, a nuestro entender lo mejor del funcionamiento total, donde Prieto impuso tranquilidad para jugar el balón, criterio para establecer cuando convenía el pelotazo largo o la pared, siempre resguardado por Hernán Castro, que ubicado como volante de contención mostró un gran despliegue físico y sincronización para los relevos con Lihn o con Berrio.

Justamente de una jugada de Oscar Lihn nació el segundo gol. Se descolgó el "stopper" por la derecha, envió un medido centro hacia atrás que pifió Roselli y que conectó Arriaza con una especie de enganche para vencer a Kusmanic.



Enrique Aracena

● El tercero en secuencia. El remate de Moscoso da en el vertical, entra Arriaza y aprovecha el rebote, ante la impotencia de Kusmanic. Luego el festejo del copiapino que poco a poco se transforma en sinónimo de gol.

Lota ya no tenía nada que jugarse en defensa y por ello abrió sus líneas para intentar cambiar el marcador. Entonces el partido se animó bastante. El traslado de la pelota se hizo veloz, con intención. Así, los lotinos consiguieron un par de ocasiones de anotar, una de Guerrero, que falló en el remate final, y otra del paraguayo Núñez, que estrelló el balón en el horizontal. Pero, al mismo tiempo, Universidad Católica también llegaba con muchas posibilidades al área minera.

La segunda etapa no mostró variaciones en relación al ritmo que se había visto en los primeros 45 minutos. El continuo martillar de Católica en el pórtico de Kusmanic dio resultado a los 57 minutos, cuando Prieto colocó un pase en profundidad a Roselli, que éste transformó en un centro pasado. La entrada briosa de Moscoso dio con la pelota en el vertical y el rebote lo recogió Arriaza para convertirlo en gol.

Hasta los 70 minutos el panorama no cambió. Católica fue siempre el dominador absoluto, imponiendo el ritmo y anulando totalmente las mejores piezas de Lota. Pero en los últimos veinte minutos el partido aflojó. El equipo de Aravena sacó el pie del acelerador y dejó que Lota tuviera más tiempo el balón, pero sin mostrarle espacios como para que corriera peligro la valla de Wirth.

Al final sólo hubo resignación en los hombres del cuadro minero. Se perdió frente a un rival superior, que hizo todo mejor. Y el valor del triunfo de Universidad Católica se mide



justamente por la capacidad del equipo que tuvo al frente. Lota es un conjunto que juega bien al fútbol, que le da un trato preferencial a la pelota, pero que esta vez se encontró con un antagonista bien plantado en el campo, que lo ganó en anticipación, en velocidad, en fuerza y en goles.

SERGIO JEREZ.

Un duelo futbolístico y también verbal sostuvieron Roselli y Linaris. La cuenta señala que ganó el de Católica.



Sergio Mardones

LA FOTO

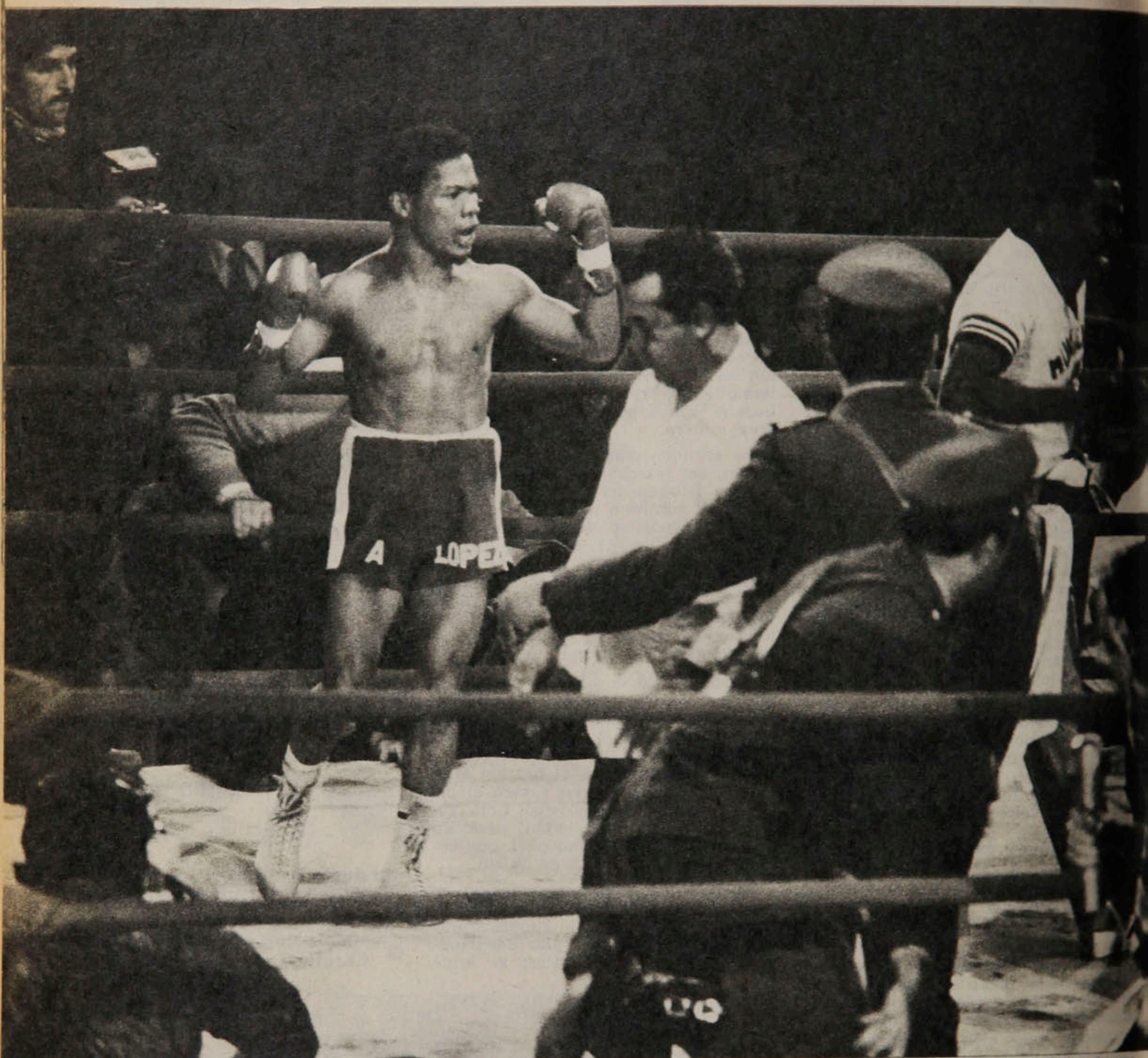

Enrique Aracena

Darse el out y armarse la gorda fue una sola cosa. El ring se llenó de gente y Carabineros tuvo que subir para despojarlo. Alfonso López aún grita que lo han hecho víctima de un despojo, el entrenador Coussin encara al árbitro mientras que, más filósofo, el "manejador" Icaza se rinde a la evidencia.

Entre tanto, el público, que hacía cuatro meses no veía una pelea, no se movía del estadio, desahogando su frustración con gritería hiriente y lanzando monedas al cuadrilátero. Pero ya no había nada que hacer. Un neto cross de izquierda de Martín Vargas, la permeabilidad al castigo de Alfonso López y el poco oficio del referee Guillermo Maturana —aunque reglamentariamente haya podido estar bien, le faltó "cancha" para ser convincente— habían sido los factores que terminaron en una noche que se discutió —y se seguirá discutiendo— largamente.

C C C Consultores de Comunicación Creativa



¿CUAL ES LA IDEA?

Que usted nunca cruce una calle a mitad de cuadra o por entre vehículos momentáneamente detenidos. Así evitará accidentes.

¡ESA ES LA IDEA!

COMITE NAC. DE EDUCACION DE TRANSITO «CHILE»

Se lo dice

Un amigo en su camino

SORTEO 30 ABRIL

SOCIEDAD PRO-AYUDA AL NIÑO LISIADO

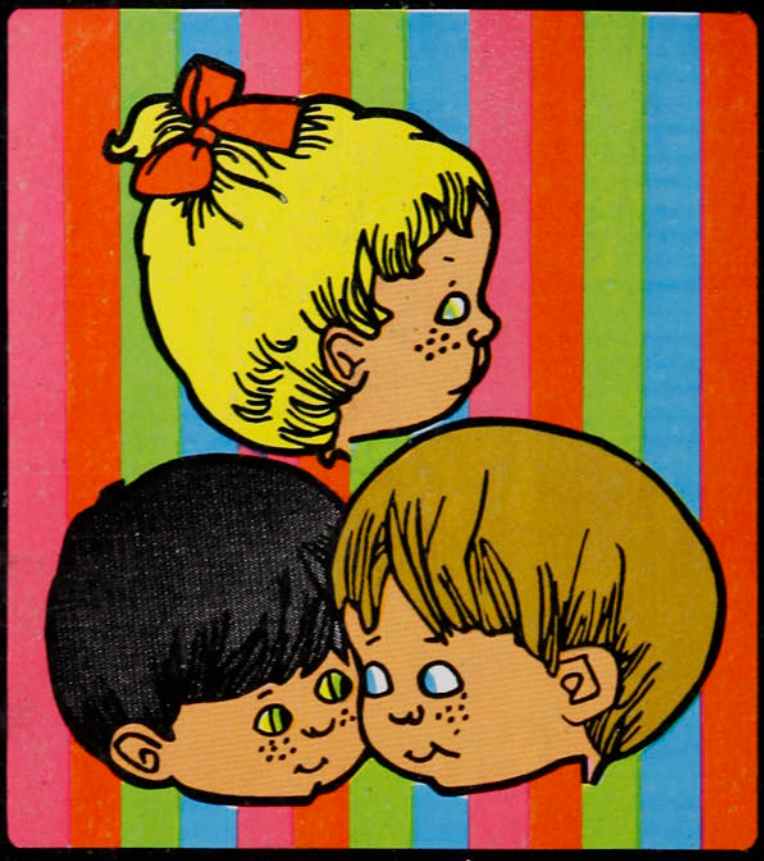

con un vigésimo

Polla

le hará millonario

7 MILLONES al vigésimo

$2.000.000. al vigésimo

4 premios de $500.000. 10 premios de $200.000.

TODOS AL VIGESIMO

background 31988

PRECIO (INCLUIDO IVA): $ 30.
Correo aéreo: $ 0,60.

estadio

de CHILE par



FILLOL-GILDEMEISTER
CHILE AL MUNDIAL
ELISEO SALAZAR
SU BATALLA EN ARGENTINA
PALESTINO 3 - COBRELOA 2
¡SUPERFUTBOL!

GUIA POLLA



y tú...¿quieres?

chocolates bambino

Costa

hoy

EVENTOS

¡Superfútbol! (Palestino 3 Cobreloa 2) 4-7
Un uno para los dos (U. Española 1, Ñublense 1) 12-13
Un chileno y un argentino (Tiro al vuelo) 14-15
Solís llegó con la última bala (Everton 1, U. Católica 1) 62-65

PERSONAJES

La fama se gana con penurias (Eliseo Salazar) 22-25
"El gol es mi vida" (Alberto Hidalgo) 34-37
Doce años es toda una vida (Sergio Messen) 52-57

TEMAS

La Copa a sorbos (Argentina 78) 32-33
Chile contra el mundo (Mundial de tenis) 40-44

INTERNACIONAL

El precio de la gloria (Leonard Spinks) 28-31

PANORAMA

Emociones y añoranzas (Rally María Pinto) 16
Andes Talleres, el mejor (Básquetbol internacional) 17
El porqué de las renuncias (Caso Palestino) 17-18
Más anuncios que penas (Castigos en automovilismo) 18-19
Amistosos con caras largas (Fútbol internacional) 19
En la senda de Monzón (Corro-Valdez) 19
Registro 21

COLUMNAS

El candidato Alamos (E. Marín) 38-39
Los fallos fallados (R. González) 45

SINTESIS

La fecha 8-9
Así van 10-11

SECCIONES

Díganos 26-27
Entretiempo 47
Migajas 48
El humor de Hervi 49
Sin Barrera 50-51
Polla Gol 58-61

estadio

La gente salió feliz...

¡Qué feliz salió la gente del Estadio Nacional, al caer la tarde del sábado! Las 25 mil personas que fueron a Ñuñoa tuvieron el privilegio de ver el mejor partido de las primeras nueve fechas del campeonato; un partido que tuvo todos los ingredientes que hacen del fútbol un juego vigoroso, alegre, chispeante, atlético y cerebral al mismo tiempo.. Palestino y Cobreloa regalaron 90 minutos de emoción y de alta calidad futbolística como rara vez vemos en nuestras canchas. Fue la preparación física, la frescura mental, la inteligencia creativa, el fervor, puestos al servicio de una lucha que perdurará en el recuerdo.

¡Qué fuerte contraste con otros encuentros de esta misma novena fecha! En el preliminar del mismo sábado, Universidad de Chile y Santiago Morning habían llegado a irritar con su impericia, como lo hicieron al día siguiente Unión Española y Ñublense.

Felizmente, para el recuerdo de este fin de semana quedó ese excepcional partido de Palestino y Cobreloa, en que lo único lamentable —era el juicio del público— fue que hubiera un vencedor. Oímos comentar a mucha gente que así como hay encuentros en que deberían quitarles los puntos a los dos, por éste de tricolores y naranjas habría que otorgarles a ambos los dos puntos correspondientes a un vencedor.

Una demostración de que se sabe y se puede jugar bien al fútbol en nuestros campos, que se puede dar el espectáculo que el aficionado va a buscar a las canchas de las que, la mayoría de las veces, sale frustrado.

El aplauso sostenido, a ratos realmente emotivo que se tributó, especialmente al equipo de Calama, esa sensación placentera que quedó en el espíritu, ese reconocimiento implícito expresado en la gran ovación final, decían que la gente estaba feliz, reconciliada con el fútbol a través de esos jugadores expertos y generosos en su demostración de capacidad, de amor propio, de respeto por sí mismos, por el público y por el fútbol, que es su profesión.

Ojalá hubiera muchos partidos como este de Palestino y Cobreloa, y no tuviéramos que decir que éste fue una excepción.

MIERCOLES 3-5-1978. N.º 1.812.

¡SUPERFUTBOL!



Lo que hizo Cobreloa y lo que luchó Palestino configuraron lo mejor que se ha visto en fútbol este año. Un encuentro con todos los ingredientes para gustar y que sólo quedó debiendo un resultado más justo: 3x2 ganó Palestino.



Juan Silva

EVENTOS

A los diez minutos ya había mostrado todo su repertorio futbolístico y estaba definitivamente consagrado. Los veinticinco mil que fueron a ver a Cobreloa (y comprobar si era verdad tanta maravilla) tuvieron que reconocerlo y aplaudir.

A los noventa minutos, con derrota y todo, Cobreloa fue despedido con una ovación.

Y hasta se olvidó que el ganador era Palestino.

Curioso que un equipo provinciano atraiga tanta atención. Curioso, también, que el público supere los límites de la simpatía para terminar brindándole un apoyo rotundo. Pero explicables las dos cosas: Cobreloa produjo el interés del público —fue tanta gente como a la reunión doble de Palestino y Unión Española con los brasileños en la Copa Libertadores— con una campaña que no tiene parangón: ningún equipo había logrado, en toda la historia de los campeonatos profesionales, ganar los primeros ocho partidos (cuatro en casa, uno en Santiago, uno en Talcahuano y otro en Coronel). Y el apoyo no se lo regaló nadie: se lo ganó con su buen fútbol y con un temperamento que no es precisamente la característica de los equipos chilenos.

Y ahí, tal vez, esté la gracia mayor de Palestino: le ganó a un equipo que llegó a entusiasmar y que demostró cabalmente por qué estaba invicto y por qué sigue siendo líder del fútbol nacional.

Primero, sorpresa

El pitazo inicial fue seguido de un silencio extraño. El público —imparcial en abrumadora mayoría— iba de examinador. Y desde ahí en adelante no hubo nada que lo distrajera, co-

Todos en el área. Dubó, Fuentes y Campodónico atacando. Merello, Gómez (tapado por el anterior) y Yávar (extremo izquierdo) acompañando en defensa. Soto rechaza. Concha ya iba a intervenir. El zafarrancho en el área de Cobreloa tuvo escenas similares en el arco de Araya.



Juan Silva

EVENTOS

¡Superfútbol! . . .

mo no fuera para vibrar y aplaudir. Al poco rato, Cobreloa ya estaba aprobado.

Un disparo elevado de Ahumada, entrando en línea recta, sirvió para demostrar la simplicidad de sus fórmulas. Esa pelota había sido interceptada en su zona, sacada del área con pulcritud, llevada con precisión hasta encontrar el claro para el remate.

Una maniobra similar, a los diez, le sirvió para abrir la cuenta. Ahora fue Merello el que recibió en condiciones de probar puntería. Y el cuerpo de Fuentes se interpuso en la trayectoria para que lo que ya era complicado para Araya —detener ese recio remate cruzado— se convirtiera en caída irremediable.

Palestino —algo sobrador hasta entonces— debió preocuparse. Ya no pudo darse el lujo de perder la pelota y quedarse mirando qué hacía el rival con ella. Entró a correr y marcar. A buscar su juego e imponer su ritmo. A buscar a Messen como iniciador de avances y devolvedor de paredes.

Pero, inicialmente, no tuvo éxito. Messen no pudo subir para juntarse con Fabbiani, sino que éste tuvo que bajar para juntarse con Messen. Los pelotazos para Pedro Pinto no encontraron los espacios adecuados. El desborde intentado por Lazbal moría en el cruce oportuno de los centrales.

La guerra —así se planteó siempre— estaba en el mediocampo. Teóricamente estaban pareados. La experiencia de Yávar, la experiencia de Messen; el trajín de Merello, el trajín de Dubó; la habilidad de la zurda de Gómez, la habilidad de la zurda de Rojas. Más físico en Palestino, mayor movilidad en Cobreloa. Pero en la suma de rendimientos, poco a poco la balanza fue inclinándose a favor de los nortinos. Por complementación, especialmente. Porque los tres naranjas estuvieron en gran nivel, mientras que sólo Dubó mantuvo el suyo en los tricolores. Porque sabían sacar mejor provecho de las virtudes de sus delanteros. Y porque ambos, a su turno, aportaban más en ataque.

Y en ataque también había equilibrio y leves diferencias. El encendido duelo de Ceballos con Varas le significaba a Cobreloa no disponer totalmente con el mejor abre-defensas que posee. Pero, al otro lado, Pedro Pinto se perdía absolutamente, mitad por errores propios y mitad por la buena marca de Manfredo González. Eduardo Lazbal cumplía su mejor partido desde que está en Chile (corriendo, quitando, acompañando, rematando), pero Juan Núñez también era preocupación constante por su velocidad y por la confianza con que encaraba para entrar al área con Figueroa al frente. Fabbiani estaba inmovilizado por Soto en el área, mientras que Luis Ahumada mostraba que es algo más que un goleador oportunista: sabe manejar la pelota, se desmarca con criterio y no es de los que duda cuando hay que rematar. Fuentes y Figueroa tenían más problemas con él que Concha y Soto con Fabbiani.

Cuando la presión palestinista encontró frutos en el minuto 43 (soberbio derechazo de Lazbal) quedó encendido el comentario sobre lo que ocurriría en el segundo lapso. Esos goles generalmente desmoronan al que va ganando y levantan al que está en desventaja. Y era una promesa de emociones mayores porque el partido comenzaba a encresparse por los estrellones de Ceballos con Varas, el "atropellamiento" de Messen a Yávar y el desquite de Mario Soto con cualquiera.

Después, confirmación

Cobreloa —otra virtud para destacar— no especula. El empate, mal que mal, no le era negativo. Podía haber buscado fórmulas para enfriar el partido, proteger su guarida y asestar contragolpes. Tiene gente para eso: arquero experimentado, defensa solvente, mediocampo tocador y delanteros rapidísimos. Pero no va —felizmente— con la filosofía futbolística de Andrés Prieto.

Entró a ganar. O a perder con la suya.

Pudo —¿debió?— ganar. Perdió con la suya.

La tristeza de quedar sin puntos se vio compensada con la ganancia más romántica de las simpatías y los aplausos. Y con la satisfacción íntima de haberles respondido a los que pagaron por verlos.

Al minuto del segundo tiempo comenzó la gran noche de Manuel Araya. Ya se había visto seguro en los centros y atento bajo los palos. Ahora comenzaba a trabajar en serio: un derechazo cruzado de Merello sólo tenía destino de red cuando se interpuso el manotazo salvador del arquero.

A los 59' seguían igualados por obra y gracia de Araya: Ceballos se había zafado por primera vez de Varas y había puesto el pase justo para Ahumada. Y el goleador, desde el punto penal, no había podido contra la reacción prodigiosa del arquero para tapar el remate.

A los 62', Núñez lo derrotó con un disparo imbarajable y le hacía justicia a su equipo.

Después, Araya salvó el tercero —que pudo ser lapidario— cuando sacó con las piernas un remate de Núñez, que otra vez entraba sin custodia.

Y más tarde —ya igualados en el marcador— evitó el 2x3 achicándole muy bien a Ceballos y sacando al córner un remate que se le metía contra el primer palo.

Cobreloa comenzó a perder cuando expulsaron a Raúl Gómez. Una incidencia confusa junto al arco de Mazurkiewicz (fueron otros los que golpearon a Dubó cuando estaba caído) y en la que el árbitro se dejó influir por el informe de jugadores de Palestino.

Palestino comenzó a ganar cuando entró Zelada. Fue un centro suyo, precisamente, el que motivó la igualdad: peinada de Pinto y aparición solitaria de Rojas para finiquitar con zurdazo demoledor. Y fue él, posteriormente, el que logró sacar a su equipo de la asfixia. Con energías frescas, fue valioso auxiliar defensivo y atinado apoyador. Buscó preferentemente a Lazbal y por ahí encontró Palestino la brecha que necesitaba.



Enrique Aracena

● **Los tres de Palestino. Arriba, el notable derechazo de Lazbal, aprovechando una peinada de Fabbiani que los descolocó a todos; al medio, el furibundo zurdazo de Rojas en una jugada muy similar a la anterior, con Pinto enviando el pase de cabeza; abajo, el certero finiquito de Fabbiani, culminando la última gran jugada de Lazbal.**

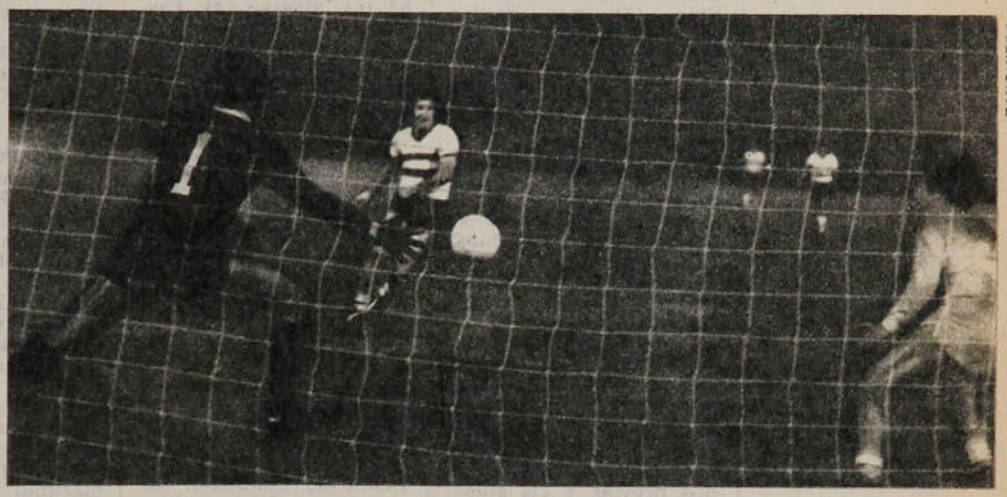

Juan Silva

Lazbal completó su noche peleando una pelota en el área ajena, ganando un rebote y enviando el centro definitivo para el empalme certero de Fabbiani.

Y los seis minutos que quedaban pusieron de manifiesto el temperamento ganador de Cobreloa, que atrincheró a su rival y lo obligó al expediente único del rechazo desesperado.

Y si eso no le sirvió ni siquiera para igualar, al menos sirvió para ponerle una cuota de dramatismo al mejor partido de esta temporada.

JULIO SALVIAT.

Los dos de Cobreloa.
Izquierda; el autogol de Fuentes en un tiro de Merello, que parecía complicado pero atajable.
● **para Araya; derecha, el cañonazo de Núñez, luego de correr treinta metros sin ser alcanzado.**



Enrique Aracena



Sergio Mardones

SINTESIS

1.ª Rueda - 9.ª Fecha.

U. DE CHILE 1

Hoffens (66').

S. MORNING 1

Soto (60').

Sábado 29 de abril.
Estadio Nacional.
Partido preliminar.
Arbitro: Eduardo Rojas.

Incidencias: F. Herrera atajó penal a Schellberg (72').

U. DE CHILE: Carballo (4); Ashwell (4), Pizarro (2), Quintano (5), Bigorra (3); Socías (3), Peralta (4), Schellberg (4); Salah (2), Spedaletti (2) y Hoffens (5). DT: Ulises Ramos. Cambios: Soto (4) por Socías (67') y Romo (3) por Salah (67').

S. MORNING: Herrera (6); Arrieta (4), Villalobos (4), Ojeda (3), Gangas (4); González (4), Páez (4), López (3); Soto (5), Valiente (4) y Barreiro (3). DT: José Santos Arias. Cambios: H. Martínez (4) por Arrieta (25') y Saravia (3) por Barreiro (71').

Si jugar mal fuera delito, 21 de los 22 jugadores de este partido ya deberían estar presos. No hubo una jugada de real mérito en los noventa minutos de juego, salvo las dos previas a los goles. Lo demás, ni siquiera vale la pena comentarlo, porque proliferaron los errores, las torpezas más increíbles en futbolistas profesionales, la falta de "ideas".
Todo ello es más grave en Universidad de Chile, que siendo en teoría un equipo "grande", evidenció tanta oscuridad como su rival.

SERGIO JEREZ.

PALESTINO 3

Lazbal (43'), Rojas (72'), Fabbiani (84').

COBRELOA 2

Fuentes (10', autogol), Núñez (62').

Sábado 29.
Estadio Nacional.
Partido de fondo.
Público: 23.648.
Recaudación: $ 1.292.160.
Arbitro: Sergio Vásquez.

Incidencias: Expulsados Raúl Gómez (64') y Rojas (75').

PALESTINO: Araya (7); Varas (5), Figueroa (5), Fuentes (4), Campodónico (4); Rojas (5), Dubó (6), Messen (4); Lazbal (6), Fabbiani (5), Pinto (4). DT: Caupolicán Peña. Cambios: Zelada (6) por Messen (69') y Herrera (—) por Lazbal (87').

COBRELOA: Mazurkiewicz (5); González (5), Concha (5), Soto (5), Raúl Gómez (4); Merello (6), Yávar (6), Rubén Gómez (5); Núñez (6), Ahumada (5), Ceballos (5). DT: Andrés Prieto. Cambio: Aedo (—) por Rubén Gómez (74').

La igualdad parecía más justa para premiar el excelente juego de Cobreloa y la altiva disposición de Palestino, pero una excelente maniobra de Lazbal permitió la única aparición libre de Fabbiani en el área nortina para que anotara el gol del triunfo. De cualquiera forma, Cobreloa justificó sus antecedentes y se ganó al público por su manera de buscar la victoria. Si se quedó sin puntos, al menos le quedó el consuelo de haber dado lecciones de fútbol frente al equipo que mejor juega al fútbol en Chile. La notable actuación de Araya resultó decisiva y explica en gran parte por qué, jugando mejor, no ganó Cobreloa.

JULIO SALVIAT.

COQUIMBO 2

Dinamarca (12') y Torino (57').

CONCEPCION 2

Puyol (55') y Lobos (65').

Domingo 30.
Estadio Municipal de Coquimbo.
Público: 4.850.
Recaudación: $ 141.345.
Arbitro: Víctor Ojeda.

Incidencia: Expulsado Torino (63').

COQUIMBO: Werlinger (5); Olivares (5), Rivera (5), Rodríguez (5), Ibáñez (5); Escudero (5), Leiva (5), Torino (4); Dinamarca (5), Caroca (4) y J. Rojas (4). DT: Sacha Mitjaew. Cambios: Araya (4) por Caroca (66') y Sandoval (—) por J. Rojas (80').

CONCEPCION: Montilla (5); Cabezas (5), Lobos (5), O. Rojas (5), Vásquez (5); Gutiérrez (5), Bobadilla (4) y Toledo (4); Landeros (4), Escobar (4) y Puyol (5). DT: Isaac Carrasco. Cambios: Silva (5) por Escobar (46') e Isla (5) por Toledo (61').

En un encuentro muy desordenado, con dos equipos que no pudieron encontrar un poco de claridad para superarse, el empate resultó el justo premio para ambos. Concepción no escondió su intención de defenderse y permitió que el dueño de casa dominara las acciones, pero sin la resolución necesaria al momento de finiquitar. Hasta la expulsión del brasileño Torino, las cosas se presentaban mejor para Coquimbo, pero su inferioridad numérica permitió que Concepción nivelara las acciones y también el marcador.

MARIO MEZA.

U. ESPAÑOLA 1

Miranda (40', de penal).

ÑUBLENSE 1

Cuevas (90', de penal).

Domingo 30.
Estadio Santa Laura.
Público: 2.145.
Recaudación: $ 80.380.
Arbitro: Benjamín Barros.

U. ESPAÑOLA: Osbén (5); Machuca (4), Rojas (5), González (5), Escobar (4); Carvallo (4), Las Heras (5), Palacios (4); Miranda (4), Farías (3) y Véliz (4). DT: Pedro García. Cambios: Peredo (3) por Véliz (46') y Novello (4) por Farías (63').

ÑUBLENSE: A. Muñoz (5); Rosales (4), Cerenderos (6), J. Rojas (4), Salinas (4); Iturra (4), Reyes (4), Montenegro (4); O. Muñoz (3), Cuevas (4) y Fonseca (3). DT: Nelson Oyarzún. Cambios: Herrera (4) por O. Muñoz (46') y Montero (3) por Iturra (63').

Pobre expresión de fútbol, particularmente en el primer tiempo, que resultó soporífero. Como mejor equipo, sin duda alguna, Unión pudo asegurar el resultado en ese lapso, a poco que sus hombres se prodigaran con mejor disposición y más tino. Algo levantó el nivel y el ritmo en el segundo tiempo, cuando Ñublense, en desventaja desde los 40' del primero —por dudoso penal—, asumió una conducta más agresiva, bien controlada; sin embargo, por la disciplinada y competente retaguardia roja hasta que, ya sobre el término mismo del partido, un penal le dio la igualdad a los sureños.

ANTONINO VERA.

Fernando Herrera.



Manuel Araya.



Eduardo Lobos.



Mario Cerenderos.



peonato Gastón Guevara ha logrado armar un equipo capaz de complicar a cualquiera. Esta vez le tocó a Aviación, no obstante su condición de local. Green Cross muestra una saludable disposición a tratar bien la pelota, a jugar en ofensiva y además ha conformado un mediocampo cuyo trajín es sinónimo de eficiencia.

En el sector central estuvo la clave del partido, porque mientras Green dominó en ese terreno, Aviación mostró una preocupante baja.

CARLOS KOSSACK.

Daniel Silva.



...cluidos el del juego recio... De cualquier manera, el saldo parece más positivo para Católica, que ratifica las líneas de su agresivo fútbol, y además tuvo entereza anímica para remontar la desventaja. A Everton le faltó mayor poder ofensivo, porque la defección de Ahumada —lejos de su mejor estado— sólo encontró paliativo con el ingreso de Gallina. Y va en pleno acoso de Universidad Católica "Charola" González no supo sacarles mejor provecho a sus contragolpes. Con todo, justicia por donde se le mire.

IGOR OCHOA.

Omar Berrio.



...e a ... luchador, pero con poca calidad futbolística, O'Higgins hizo prevalecer su más sólida armazón y la habilidad de sus individualidades, prevaleciendo en este sentido Acosta y Neira.

Sin embargo, pese a la derrota, el público talquino —en una actitud sorprendente— aplaudió a su equipo al finalizar el cotejo, premiándolo por el pundonor, por su voluntad y amor propio, ya que pese a saberse inferior en el papel, se prodigó y cayó luchando sin desmayar.

JUAN C. BERNAL.

Nelson Acosta.



...Everton... semana anterior. Y se esperaba también la rehabilitación de Huachipato, duramente vapuleado por Santiago Morning en la última jornada. Ni los verdes respondieron a su imagen, ni Huachipato logró levantar notoriamente su nivel. Era partido para empate a cero, por la escasa llegada de las ofensivas, y sólo se desequilibró muy cerca del final (minuto 80) en una afortunada gestión del lateral Mariángel. Con dos equipos sin vocación de ataque, el juego se desarrolló en zonas neutras, y sólo salió de su esquema cuando Huachipato intentó mejor suerte con remates de distancia.

ENRIQUE OSSES.

Carlos Mariángel.



...Plaza... pórticos.

Dentro de este esquema, Lota Schwager se vio mejor que Colo Colo, ya que por lo menos intentó algo más en ofensiva, aunque sólo se quedara en las intenciones.

Al final, todos contentos con el reparto de puntos, menos el público, que esperaba un espectáculo más acorde con lo que venían insinuando ambos conjuntos.

CARLOS VERGARA.

Washington Abad.



1ª DIVISION	A. ITALIANO	AVIACION	COBRELOA	COLO COLO	CONCEPCION	COQUIMBO	EVERTON	GREEN CROSS	HUACHIPATO	L. SCHWAGER	ÑUBLENSE	O'HIGGINS	PALESTINO	RANGERS	S. MORNING	U. ESPAÑOLA	U. CATOLICA	U. DE CHILE	CAMPAÑA							
																			PARTIDOS				GOLES			
																			J.	G.	E.	P.	F.	C.	Pts.	Lug
A. ITALIANO			0x1	2x4		2x0	1x0		0x1	1x1				5x1	2x2		1x1		9	3	3	3	14	11	9	8º
AVIACION					4x2		3x3	1x1	2x1	3x2	0x1	4x2	2x3					3x2	9	5	2	2	22	17	12	3º
COBRELOA	1x0			4x2			2x1		1x0	2x1			2x3		2x0		1x0	4x1	9	8	0	1	19	8	16	1º
COLO COLO	4x2		2x4		2x1			3x1		0x0	6x2	3x4			5x3		2x1		9	6	1	2	27	18	13	2º
CONCEPCION	2x4			1x2		2x2		2x1			1x1	1x0	2x4			x		1x1	8	2	3	3	12	15	7	11º
COQUIMBO	0x2				2x2		1x2		0x1	2x3		0x4	x				0x1	0x0	8	0	2	6	5	15	2	17º
EVERTON	0x1	3x3	1x2			2x1		4x2						3x1	5x0	5x2	1x1		9	5	2	2	24	13	12	3º
GREEN CROSS		1x1		1x3	1x2		2x4		1x1		6x3	2x2	0x1					2x2	9	1	4	4	16	19	6	14º
HUACHIPATO	1x0	1x2	0x1			1x0		1x1			1x2			5x1	1x4	0x3			9	3	1	5	11	14	7	11º
L. SCHWAGER	1x1	2x3	1x2	0x0		3x2								1x0	3x1	3x1	0x3		9	4	2	3	14	13	10	6º
ÑUBLENSE		1x0		2x6	1x1			3x6	2x1			0x4	0x2			1x1		0x2	9	2	2	5	10	23	6	14º
O'HIGGINS		2x4		4x3	0x1	4x0		2x2			4x0		1x0	2x1		x			8	5	1	2	19	11	11	5º
PALESTINO		3x2	3x2		4x2	x		1x0			2x0	0x1		x		x			6	5	0	1	13	7	10	6º
RANGERS	1x5						1x3		1x5	0x1		1x2	x		2x1		0x6	0x3	8	1	0	7	6	26	2	17º
S. MORNING	2x2		0x2	3x5			0x5		4x1	1x3				1x2			1x1	1x1	9	1	3	5	13	22	5	16º
U. ESPAÑOLA					x		2x5		3x0	1x3	1x1	x	x				3x2	1x0	6	3	1	2	11	11	7	11º
U. CATOLICA	1x1		0x1	1x2		1x0	1x1			3x0				6x0	1x1	2x3			9	3	3	3	16	9	9	8º
U. DE CHILE		2x3	1x4		1x1	0x0		2x2			2x0			3x0	1x1	0x1			9	2	4	3	12	12	8	10º

SINTESIS

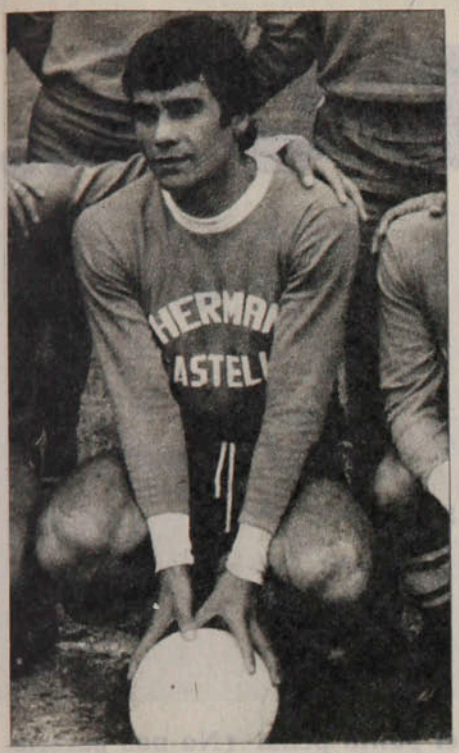

LUIS A. RAMOS.

GOLEADORES

1.ª División.

CON 9: LUIS A. RAMOS (GC).
CON 8: Miguel Neira (O'H) y Ricardo Fabbiani (AV).

CON 7: Luis Ahumada (COBR).

CON 6: Juan C. Orellana (CC).
CON 5: Guillermo Martínez y Mario Salinas (EV), Alberto Hidalgo (CC), Pío González (SM).

CON 4: Julio Crisosto y Carlos Rivas (CC), Carlos Cáceres (EV), Rainiero Núñez (LSCH), Miguel A. Herrera (AV), Oscar Arriaza (UC), Rogelio Farías (UE), Juan Núñez (COBR) y Oscar Fabbiani (P).

2.ª División.

CON 6: GUTIERREZ (F), FLORES (NAV) y OLIVARES (USF).
CON 4: Esquivel (Arica), Carabantes (IB), Herrera y González (NAV), Gamboa (OV), Alarcón (USF) y Rojas (T).
CON 3: Ortiz (OV), Gallegos y Ubeda (DLS), Ortega (SAU), Illescas (SW), Campos (DL), Toro (MAG), Arias (Arica) y Cabrera (SL).

2ª DIVISION
1.ª Rueda.
9.ª Fecha.

Sábado 29 de abril.

MALLECO UNIDO 0.
MAGALLANES 1, J. Toro.

ARICA 5, Esquivel (4) y Guerrero.
INDEPENDIENTE 1, J. Méndez.

Domingo 30.

OVALLE 0.
S. WANDERERS 0.

ANTOFAGASTA 1, Carrasco.
D. LINARES 0.

UNION CALERA 2, López y Blanco.
D. COLCHAGUA 2, Quiroz y Hernández.

TRASANDINO 1, Rojas.
NAVAL 1, González.

SAN ANTONIO 4, Ortega, Miranda y Santis (2).
U. SAN FELIPE 0.

CURICO UNIDO 3, Cadenas y Cerda (2).
FERROVIARIOS 2, Gutiérrez (2).

IBERIA 0.
LA SERENA 1, Riffo.

Libre: SAN LUIS.

POSICIONES

EQUIPOS	PJ	PG	PE	PP	GF	GC	Pts.	PROXIMO RIVAL
NAVAL	9	5	2	2	18	11	12	(L) OVALLE
OVALLE	8	4	3	1	12	6	11	(V) NAVAL
ANTOFAGASTA	8	5	1	2	6	4	11	(V) INDEPEND.
ARICA	9	5	1	3	14	7	11	(LIBRE)
S. WANDERERS	9	2	7	0	7	4	11	(L) MALLECO U.
MAGALLANES	9	4	3	2	9	5	11	(V) COLCHAGUA
LA SERENA	9	4	3	2	11	8	11	(L) TRASANDINO
TRASANDINO	8	3	4	1	10	8	10	(V) LA SERENA
SAN ANTONIO	9	4	2	3	18	16	10	(V) FERROVIAR.
FERROVIARIOS	8	3	3	2	13	11	9	(L) SAN ANTONIO
U. SAN FELIPE	8	3	3	2	12	14	9	(L) U. CALERA
MALLECO UNIDO	8	3	1	4	7	10	7	(V) WANDERERS
SAN LUIS	8	3	1	4	9	10	7	(L) CURICO UNID.
D. LINARES	9	2	3	4	11	13	7	(L) IBERIA
CURICO UNIDO	9	2	3	4	9	12	7	(V) SAN LUIS
IBERIA	8	3	0	5	13	14	6	(V) LINARES
COLCHAGUA	8	1	4	3	7	11	6	(L) MAGALLANES
INDEPENDIENTE	9	1	2	6	9	18	4	(L) ANTOFAGAST.
UNION CALERA	9	0	2	7	8	21	2	(V) U. S. FELIPE

EL EQUIPO DE LA SEMANA

M. Araya (7) (P)

L. O.Cabezas (5) (DC) — M. Cerenderos (6) (Ñ) — O. Berrio (6) (UC) — C. Mariángel (5) (H)

V. Merello (6) (Cob) — N. Acosta (6) (O'H) — D. Silva (6) (GC)

R. Lazbal (6) (P) — L. A. Ramos (5) (GC) — H. Hoffens (5) ("U")

EL RANKING

PROMEDIO 5.44: GUILLERMO YAVAR (COBRELOA).
PROMEDIO 5.33: Víctor Merello (Cobreloa) y Manuel Araya (Palestino).
PROMEDIO 5.25: Miguel Neira (O'Higgins).
PROMEDIO 5.22: Ladislao Mazurkiewicz (Cobreloa).
PROMEDIO 5.11: Guillermo Martínez (Everton) y Oscar Lihn (U. Católica).
PROMEDIO 5.00: Wilfredo Leyton (Aviación), Mario Soto, Rubén Gómez y Luis Ahumada (Cobreloa), Miguel Leyes (Everton), Mario Cerenderos (Ñublense) y René Valenzuela (O'Higgins).

UN UNO PARA LOS DOS...

EVENTOS

Enrique Aracena



Farías en el piso, entre Rosales y Cerenderos; el árbitro señalando el punto penal (No nos pareció que Rosales tuviera intención de foulear al atacante hispano). Y el servicio de Miranda, a la izquierda de Muñoz, que se lanzó bien, pero no alcanzó a llegar al balón. Así se abrió la cuenta a los 40 minutos.

Enrique Aracena



"Lo único bueno que está haciendo la Unión es que está defendiendo la cartilla", se comentó en la tribuna de Santa Laura, cuando se estiraba anémicamente el segundo tiempo y mantenía la ventaja que había conseguido con un lanzamiento penal a los 40 minutos del primero.

Indudablemente que si a alguno hay que responsabilizar de ese pobre partido, es a Unión Española, porque no le íbamos a pedir a Ñublense que diera categoría al espectáculo. Tenían que ser los jugadores de camiseta roja los que pusieran alguna calidad, los que hicieran pesar su contextura de equipo. La gente de Chillán cumplía con hacer oposición decorosa —sin exagerar en los procedimientos— y mantener esa impresión de equilibrio que, más que por méritos propios, se creaba por la incapacidad que en esta ocasión denunciaba el conjunto de colonia, aún viéndose mejor.

Incapacidad para avivar el juego, para demostrar alguna intención, para crear al adversario los problemas que tenían obligación de crearles hombres avezados que, entre otras cosas, venían de jugar —aunque sin

A Ñublense no podía pedírsele mucho más, pero a Unión Española sí. Al final el empate, más que premio para los chillanejos, fue castigo para los rojos.

éxito— una Copa de Los Libertadores. Nada de eso hizo el conjunto hispano, entregándose a 45 minutos sin ton ni son, no obstante el reiterado buen trabajo de Las Heras, esforzándose en dar alguna orientación a sus compañeros y algún sentido a la posesión de la pelota.

"Esto es lo que se llama jugar por jugar", fue otro comentario de la tribuna, ante tanta inconsistencia, ante tanto deambular insubstancial, para colmos a un ritmo adormecedor.

Ese primer tiempo iba a finalizar sin goles; pocas veces el cero iba a resultar expresión más cabal de nada. Pero el árbitro se encargó de que por lo menos la indiferencia ambiente se sacudiera, cuando sancionó como foul, dentro del área, una intervención del zaguero lateral Rosales sobre Farías. A nuestro juicio no tuvo el defensa ñublensino intención de derribar al atacante y no habiéndola, no había falta. Fue al rechazo cuando Farías echaba a correr el balón golpeando al jugador casualmente. El recio remate bajo, a la izquierda del arquero, quebró ese cero a cero ya sobre el final del primer tiempo.

En el descanso se dispuso el cambio en Unión Española. Salía Véliz, que anda algo resentido, y entraba Peredo. Por mucho que se hable de la polifuncionalidad, de que ya no hay puestos específicos, Peredo no es el mismo yendo por las puntas que yendo por el centro. Y el domingo fue 90% puntero. Como tal, no resuelve nada. El vale por constancia de hostigamiento teniendo el arco de frente, por su oportunismo para ganar alguna pelota que pasa o que queda picando. El ataque de Unión no ganó con el cambio, como no ganó más adelante (18') cuando Novello entró por Rogelio Farías.

Ganó algo, sí, el partido, porque Ñublense no se resignó a una "derrota honrosa" y salió cuando menos por el empate. Adquirió más animación el juego, hubo una que otra acción si no para entusiasmar, al menos para acelerar las pulsaciones, como aquel violento impacto de Peredo, recibiendo centro de Palacios, que dio en la base del vertical, a la izquierda de Muñoz, y aquel de Cerenderos, con el mismo destino, cuando Osbén "hacía vista". Y hubo también la confusa incidencia que determinó el 1 a 1, justo cuando se jugaba el último minuto. Había posición adelantada de Rodolfo Herrera, señalada por el juez de línea; nos pareció que hubo pito —pensamos que era para sancionar el off-side—, pero, con efecto retardado, el árbitro indicó el punto del penal, sancionando un presunto *hands* de Machuca. El correcto servicio de Cuevas produjo el empate.

Un empate que nadie habría pensado antes del partido, pero que por lo poco que se prodigó Unión Española, por los muy pocos aciertos que tuvo, no resulta un despropósito. Hasta puede decirse que los dos merecían el 1 que sacaron...

ANTONINO VERA.

● **Osbén mira la pelota que no intentó detener porque se trataba de un tiro libre indirecto, que había sido servido de un solo toque.**



Enrique Aracena

MINUTO 91

Dos mil personas en Santa Laura... El público se la palpitaba.

Tiro libre indirecto dentro del área de Unión Española. Ejecución directa, la pelota sobrepasa la barrera, Osbén sólo mira ese balón que llega a las redes. Atinado el arquero al no intentar detenerlo, que en una de éstas se le iba adentro y entonces sí que era gol legítimo. Correcto el árbitro al dar el saque de meta a Unión Española.

Le acomoda bien el área al ex aviador Rojas. El habitualmente zaguero lateral, que ya había lucido mucho en Brasil, hizo un buen partido reemplazando a Leonel Herrera.

De cuatro puntos que disputó bajo la dirección de Oyarzún, Ñublense ganó tres. De cuatro que jugó la "U" sin Oyarzún en la banca, perdió tres...

Caras nuevas en la tribuna de dirigentes de Santa Laura, junto a las muy conocidas desde hace años en ese sector, porque los nuevos timoneles del club tuvieron la gentileza de reconocerles a éstos el derecho que se ganaron a estar allí.

¿Cuántas cartillas echó al agua el empate?...

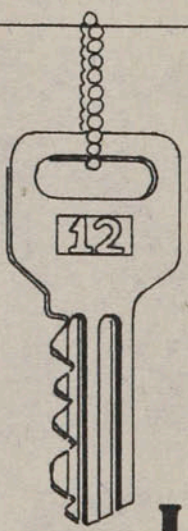

ESTA LLAVE ABRE SU COMODIDAD

HOTEL PANAMERICANO
Teatinos y Huérfanos

IV Torneo Internacional de Tiro

UN CHILENO (FOSA OLIMPICA) Y UN ARGENTINO (SKEET)

Rolando Abuhadba y Firmo Roberti se quedaron con los títulos en Lo Curro. Miguel Angel Zerené punteó en su especialidad hasta la última serie.

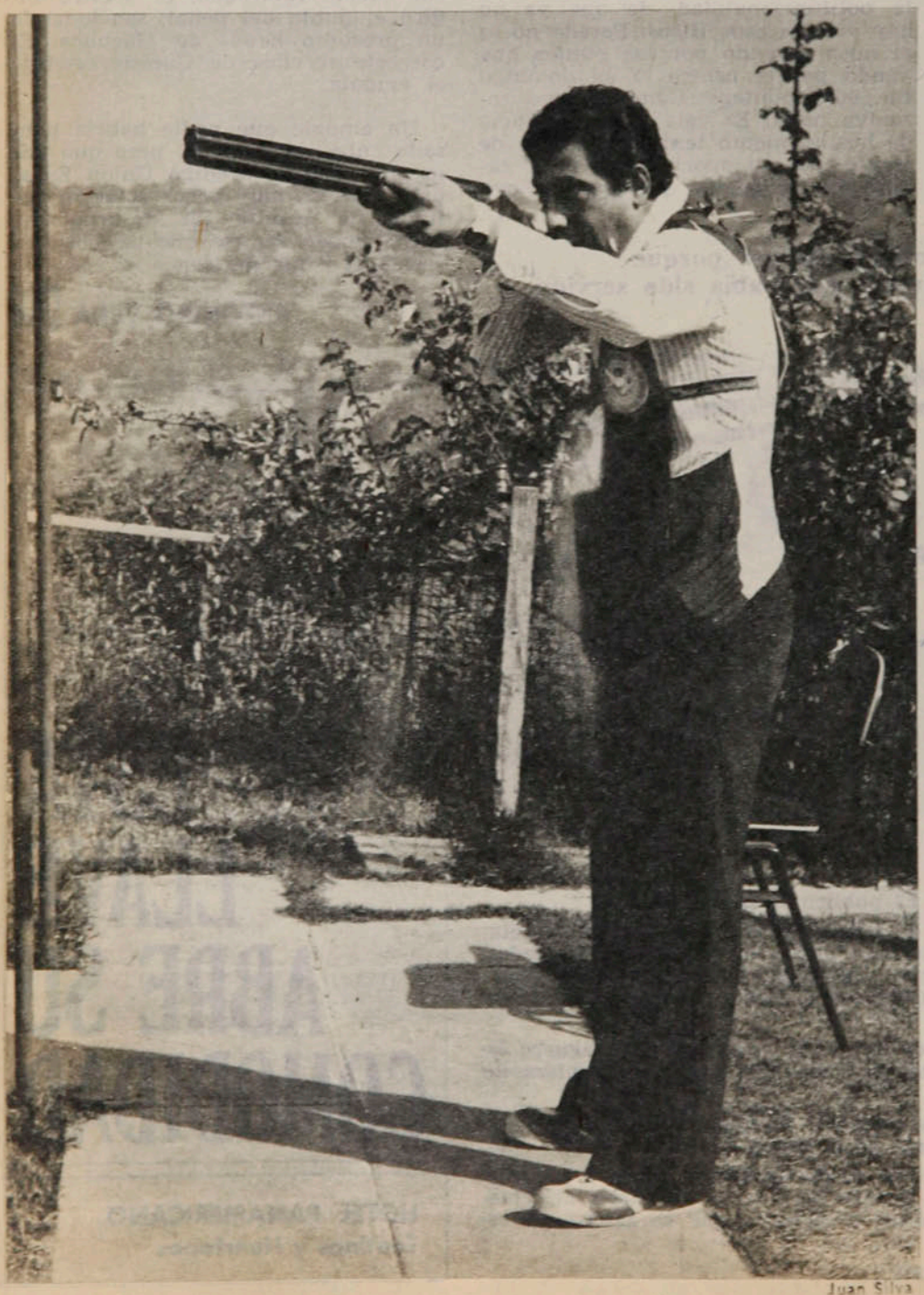

Juan Silva

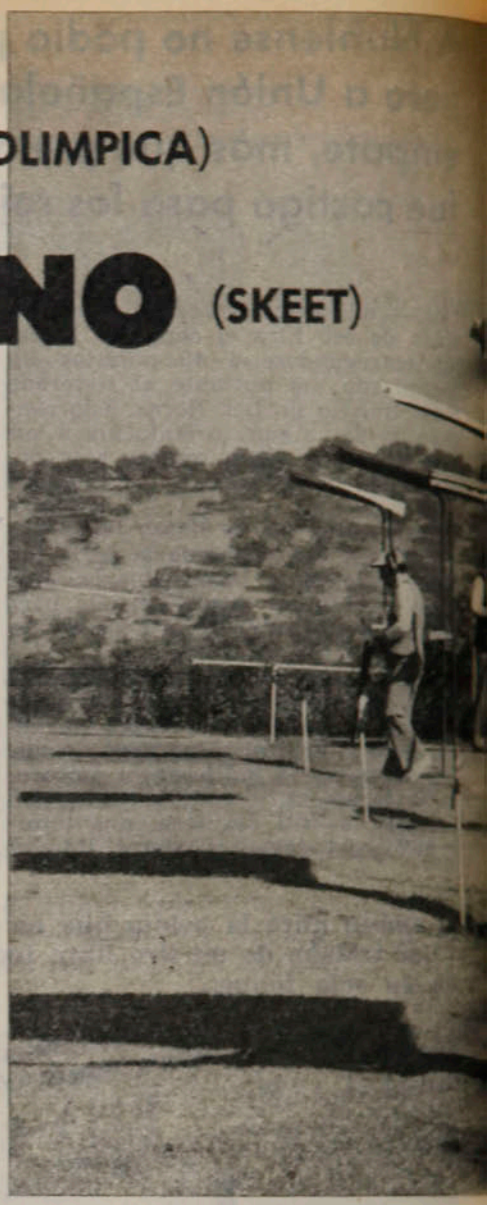

Lleno de animación y colorido estuvo Lo Curro. Tiradores al platillo de Argentina, Brasil, México y Chile rivalizaron hidalgamente en el IV Torneo Internacional de Tiro al Vuelo, "Libertador General Bernardo O'Higgins", en jornadas plenas de suspenso. Chile en la competencia individual de Fosa Olímpica, con Rolando Abuhadba; Brasil por equipos en la misma especialidad; Argentina en la individual, con el subcampeón del Mundo Firmo Roberti y Chile por equipos, en Skeet, fueron los campeones en el hermoso paraje precordillerano.

Valor de la nueva generación, Abuhadba mantuvo el pulso firme para asegurar el triunfo en la última serie de 50 platillos, con 24 y 24, sacando cuatro platillos de ventaja al mexicano Fernando Walls y al brasileño Francisco Alava, que defendía el título de este certamen. 192 en 200 para el chileno por 188 del azteca y el paulista fue el resultado final. Lla-

Rolando Abuhadba en la Fosa Olímpica. El chileno, valor de la nueva generación, se adjudicó el título individual con 192 en 200.

Juan Silva





● Brasil, campeón por equipo en Fosa Olímpica. Alava, Ehlke y Castro superaron en el total por un punto a Chile, 550 por 549.

El mexicano Mirek Switalski fue tercero con 190, el imberbe chico argentino Alejandro Díaz, de sólo 14 años, y una de las figuras más celebradas de la competencia quedó cuarto con 189, lo que es toda una promesa de brillante futuro deportivo. En quinto lugar finalizó el chileno Nicolás Atalah con 188, sexto Alfonso de Iruarrizaga, con 187, séptimo Antonio Yazigi, 184 (todos de Chile); igualaron en 182, Carlos Zarzar y Jorge Uauy en el octavo puesto y en el décimo quedó el mexicano Juan Bueno, con 181.

El representativo chileno, con Zerené, Atalah y De Iruarrizaga se adjudicó el título por equipos, con amplia ventaja sobre Argentina (Roberti, Humbert, del Valle Licena), 568 por 544 en 600. El tercer puesto fue para México que totalizó 530. No inscribió tiradores en esta especialidad Brasil.

mados estos dos últimos a definir el subtítulo, Walls hizo una perfecta serie extra de 25, por sólo 23 de Alava. Empate también en el cuarto puesto entre el argentino José del Valle Lucena y el brasileño Luis Ehlke, decidido en favor de éste por haber hecho una mejor última serie.

En el torneo de Fosa Olímpica por equipos, Brasil superó por 1 platillo a la representación chilena, en la última serie (550 por 549, en 600).

También respondió el tiro al vuelo chileno en el Skeet. Miguel Angel Zerené estuvo optando al triunfo hasta el último instante. Había comenzado de manera espectacular su actuación, haciendo el primer día dos perfectos 25, teniendo más adelante las clásicas irregularidades de los tiradores nacionales. Con 23-24-25-24, llegó al último día aventajando aún 146-145 al experto y regularísimo Firmo Roberti, cuyas series invariablemente estuvieron entre los 25 y los 24. Llegaron así a la última serie de 50 platillos, en dos de 25; mientras el transandino hacía 24-25, Zerené, ante la perspectiva de la victoria —doblemente importante por la calidad del rival—, bajó a 24-23, lo que dio un total de 194 para Roberti por 193 del chileno.

● Chile campeón por equipos en el Skeet. Zerené, Atalah y De Iruarrizaga superaron claramente a Argentina 568 por 544.



Juan Silva

PANORAMA

Rally María Pinto:

Emociones y añoranzas

Se ha convertido en una de las pruebas más tradicionales de su especialidad. El entusiasmo de un pueblo y la capacidad de sus autoridades se han conjugado para convertir el Rally de María Pinto en uno de los acontecimientos esperados de la temporada en la zona. Y la fiesta mecánica cumple con su objetivo de competencia y añoranzas: hace recordar los antiguos Grandes Premios, verdaderas odiseas para pilotos y coches.

Los elementos de antaño sazonaron adecuadamente al Rally. Caminos de tierra, cuestas zigzagueantes y empinadas. Y en cada pueblo perdido y distante, verdaderas fiestas ante el paso de las máquinas entierradas.

La etapa nocturna inicial se convirtió en obstáculo serio para la mayoría y fueron muchos los que desde ya vieron esfumarse sus posibilidades. Los dos "primes" o zonas de velocidad (uno en la Cuesta Barriga y el otro en la Cuesta Lo Prado) fueron coladores implacables. El primero, con su piso pavimentado, invitaba a velocidades mayores de las que aconsejaba la prudencia. El segundo, con su tierra, era trampa traicionera.

Era pasada la medianoche cuando los primeros autos culminaron la primera etapa. El trayecto (Plaza Ercilla-Panamericana Sur-Puente Maipo-Peñaflor-Cuesta de Barriga-Casablanca-Cuesta Lo Prado-Carretera 65-Pajaritos-María Pinto) ya había producido novedades importantes. En la serie mayor, el campeón Enrique Levalle había desertado por problemas en el diferencial. Lo mismo había acontecido con dos integrantes del equipo Goren: Jorge Moreno se había quedado sin caja de cambios y Jorge Aybar había perdido una rueda y roto una bandeja en plena Cuesta de Barriga.

El líder era Ney Kerestegian, que había heredado la punta luego de que Jorge Bravo sumara muchas faltas al quedarse sin bencina cuando estaba por concluir la etapa.

La soleada mañana dominguera sirvió para que Jorge Bravo saliera dispuesto a descontar terreno a su coequipo Kerestegian y a Hugo Saavedra, un veterano que sigue ofreciendo muestras de calidad.

El ritmo fue intenso, favorecido por el excelente estado de los caminos, aún no perjudicados por las lluvias. El interés en la serie mayor seguía concentrado en Jorge Bravo, mientras que en la intermedia todo parecía favorecer —como aconteció— a Hernán Alcalde, que aprovechaba su conocimiento del terreno para superar a los sureños Humberto Hanf y Hugo Prams. En la serie menor, hasta 850 cc., otro binomio osornino —de los ocho que vinieron— conseguía la victoria con Enrique Rettig y Guido Neumann.

El clásico circuito final (41.1 kilómetros) no pudo disputarse: un camión destrozó un puente, lo que motivó que se cambiara y redujera el trazado. El más rápido fue Jorge Bravo (10.37), confirmando sus antecedentes. De no haberse producido el inconveniente de la bencina habría sido un ganador muy holgado. La pana, en todo caso, fue beneficiosa para la prueba: le dio la emoción que no habría tenido, tomando en cuenta —sobre todo— que se caracterizó por los accidentes leves y las deserciones: de treinta que partieron, sólo ocho completaron el exigente recorrido.

GILBERTO VILLARROEL.



● **Tierra, cuesta y bosque. El hermoso paisaje del Rally.**

Básquetbol internacional:

Andes Talleres, el mejor; Famae, en su línea

Andes Talleres y Anzorena (campeón y tercero) son dos equipos de tradición en el básquetbol de Mendoza, tercero en el último campeonato nacional argentino. Estos formaron la base de ese conjunto. La falta de roce es una de las principales fallas del deporte chileno. Por eso que la idea de la Asociación Santiago de invitarlos a participar en un torneo con Famae y Unión Española, campeón y segundo de la reciente competencia de apertura, resultaba interesante.

Las tres reuniones dobles (jueves, viernes y sábado pasado) resultaron atractivas y el objetivo se cumplió con creces. Lástima que el público, salvo la última noche (cerca de mil espectadores), no respondió.

Pese a que Famae es el campeón local, se cifraban mayores posibilidades en Unión, por la capacidad de su plantel. De los mendocinos se sabía que era Andes el de mayor poderío. En su alineación figuran Raúl Estalles, integrante de la selección de su país en el Sudamericano del año pasado en Valdivia, y los hermanos Roberto y Raúl Brioude. Este último, un excelente conductor y el otro un positivo alero.

El campeón de Mendoza respondió a sus antecedentes y ganó el cuadrangular sin derrotas. Mostró, aparte de las individualidades señaladas —a las que hay que agregar a Toledo y Díaz—, sentido colectivo, buena defensa, positivo ataque y búsqueda del doble —en la onda moderna— bajo el cesto. Los equipos chilenos no eran menos en técnica, estatura (incluso superiores) y habilidad táctica. Donde estuvo la diferencia fue en la potencia, oficio y temperamento de los integrantes de Talleres (y también de Anzorena), producto de la contextura física, mentalidad y confrontaciones de mejor nivel.



● **Raúl Estalles (N.º 7), seleccionado argentino, la mejor figura del campeón y del torneo.**

Famae ya no es sorpresa. Encontró el juego adecuado para sacar el máximo provecho de su plantel. Multiplicidad defensiva, movilidad y rapidez en ritmo sostenido. En la marcación están sus mayores problemas y fue la causa que no lograra un nuevo galardón. Manuel Herrera (junto a Estalles, los mejores de la competencia), Skoknic, refuerzo; Alcántara, Villella, Maass, Troncoso, Toledo y Rivera, con la dirección técnica de Luis Pérez, lograron un merecido segundo lugar.

Unión Española no ha encontrado el juego más adecuado ni la disciplina necesaria para traducir la potencia de su equipo en mejores resultados, lo que se agravó en este torneo con la ausencia de Somoza (enfermo) y la inasistencia de Saint Omer a uno de los encuentros, pero en el partido con Andes vislumbró que puede alcanzarlo y volver a constituirse en el poderoso equipo de épocas pasadas. Arizmendi, Córdova y Bute, sus mejores valores.

Estadísticas

Después de Andes Talleres y Famae, se ubicó Unión Española y en el cuarto lugar Anzorena, de menor capacidad que los restantes, destacando sólo por el vigor en sus acciones y los destellos de Capello, De Carlo y Juan Rodríguez.

Resultados: Unión-Anzorena, 92-71; Andes-Famae, 85-73; Andes-Anzorena, 80-61; Famae-Unión, 77-55; Famae - Anzorena, 98-78 y Andes-Unión, 77-72.

Goleadores: 1.º M. Herrera (F), 67 puntos (23 de promedio); 2.º Estalles (AT), 63; 3.º Capello (A), 62; 4.º Roberto Brioude (AT), 56; 5.º Toledo (AT), 55; 6.º Arizmendi (UE), 53; 7.º Rodríguez (A), 39; 8.º J. Rodríguez (A), 38; 10.º Skoknic (F), 36; 11.º Garcés (A) y Lourido (UE), 35; 13.º Villella (F) y Sain Omer (UE), 34.

JUAN AGUAD

Caso Palestino:

El porqué de las renuncias

El compromiso era callar. A pesar de haber presentado la renuncia, el cuerpo técnico de Palestino (Caupolicán Peña, Gustavo Cortés y Carlos Ahumada) se había comprometido a no darla a conocer mientras no llegara Miguel Nazur, el presidente. Los dirigentes del club tampoco dirían nada.

Fallaron los dirigentes. Del sector directivo surgió la infidencia. Y eso molestó más aún a los técnicos. Desde ese momento, la renuncia pareció indeclinable.

El porqué...

Sólo el jueves por la noche pudieron reunirse con Nazur para fundamentar las razones de la renuncia. Y aunque cada punto por separado era motivo más que suficiente para no seguir en el club, al final la renuncia



Enrique Aracena

fue retirada. La seguridad que les dio el presidente de que todos los problemas denunciados encontrarían solución a breve plazo, más la cuota de cariño adquirida hacia el plantel, provocó el imprevisto vuelco en las actitudes de los técnicos.

De cualquier manera, trascendieron los problemas que los afectaban:

1) La falta de un lugar estable para entrenar (se repitieron los casos en que no pudieron trabajar por falta de pago de la cancha y era normal que la práctica se suspendiera antes de lo deseado por cumplimiento del horario de arriendo). Solución prometida: cancha exclusiva para los entrenamientos.

2) Escasez de implementos para complementar el entrenamiento: balones medicinales, máquinas para ejercicios musculares, etc., como también salas de recuperación y otras dependencias indispensables.

3) Las condiciones en que trabajan las divisiones inferiores: en canchas de tierra y sin agua caliente en las duchas. Resultado inmediato: el 40 por ciento de los niños enfermos.

4) La situación de algunos jugadores del plantel, cuyos contratos fueron firmados unilateralmente y enviados sin

● **Caupolicán Peña. El vaso se había rebasado.**

visto bueno del jugador a la Asociación Central (a Edgardo Fuentes se le contrató por tres años con un sueldo de diez mil pesos y una prima de veinte mil, y el jugador no lo sabía; con Manuel Herrera había un compromiso por dos años y el contrato señalaba tres años). Otro caso: Carlos Valenzuela vendió su auto para pagarse el pase cuando se vino de México, con la seguridad —porque ése era el compromiso de los dirigentes— de que se le reembolsaría el valor en Santiago, y todavía no lo hacen. Solución propuesta: se arreglará caso por caso.

5) Cuando enfermó Caupolicán Peña y se supo que no podía ir a Brasil, los dirigentes determinaron viajar sin técnico. Peña debió levantarse de la cama e imponer a Gustavo Cortés como jefe técnico. Carlos Ahumada, preparador físico, no viajó; en cambio lo hizo un dentista amigo de los dirigentes.

En principio quedó todo solucionado.

Pero el pacto del silencio quedó roto y ya nada obligaba a nadie a ocultar los detalles.

Sanciones en el Automovilismo:

Más anuncios que penas

No llegó la sangre al río, como se dice. Después de la reunión automovilística del domingo 23, organizada por el club de la Universidad Católica, se anunciaron las penas de Caín. Se dijo al comienzo de la semana que sería descalificado el equipo Goren, gánador de Turismo Nacional, con sus Fiat 125. Se acusaba a la escudería —Jorge Bravo, Ney Kerestegian, Jorge Moreno y Jorge Aybar— de que sus máquinas no cumplían con las condiciones reglamentarias. Las fallas serían usar neumáticos no homologados y tener una mayor distancia en el tren delantero, que permite obtener una mayor adherencia a la pista en las curvas.

Se comprobó que lo del eje estaba en regla y que los neumáticos se ajustaban a la modificación aprobada para este año; de los 175 x 13 con que se corrió en 1977 se autorizó el 185 x 13 para



● **Las declaraciones de Toujas. Dos fechas de suspensión o dos mil pesos de multa.**

1978, que eran los que llevaban los Goren.

Todos —asistentes al autódromo o radioescuchas— oyeron cómo se le fue la lengua a Hipólito Toujas, que tras chocar por detrás a Juan Gac por irregularidades en la orden de largada debió retirarse de la prueba. El piloto de Unión Española, visiblemente alterado, despotricó contra medio mundo y tuvo duros juicios sobre la idoneidad y preocupación de los dirigentes.

Aunque se anunció una "severa sanción" para Toujas, ella quedó en dos fechas de suspensión, conmutable por multa de dos mil pesos, dejándose constar que se le sancionaba conforme a los reglamentos por hacer "declaraciones poco afortunadas"...

Hubo otras sanciones aplicadas por el Tribunal de Disciplina de la Federación de Automovilismo. Pedro Galán, de la AVOCH, corredor de Turismo Nacional, fue suspendido por una fecha —conmutable también por multa de mil pesos— debido a que no presentó

su máquina a revisión técnica y posteriormente intentó participar sin cumplir con ese requisito.

Sanciones menores sufrieron Lino Pesce (multa de quinientos pesos) por no presentarse al punto de partida y amonestaciones a Juan Gac por no dejar el coche en revisión, a Jorge Aybar por llegar atrasado y al Club Deportivo de la Universidad Católica por esta y otras irregularidades, de las que es responsable como organizador de la jornada.

Preparándose para el Mundial:

Amistosos con caras largas

Cuando mejor debían estar, más debilidades presentan. Lo que después de todo puede atribuirse a que ya a un mes escaso de la Copa del Mundo los finalistas se cuidan.

La derrota por 2 a 0 con Uruguay, sufrida en Montevideo, no ha alterado demasiado al entrenador Menotti, aunque la prensa argentina comente ácidamente el contraste. No se ha perdido la cabeza. Argentina hizo jugar en el Estadio Centenario a varios de los que figuran como probables suplentes, de lo que Menotti obtuvo saldo positivo por lo menos con la destacada actuación del arquero Bailey, señalado como el mejor valor del equipo.

Aunque ganadores, tampoco quedaron eufóricos los españoles. La selección de Kubala enfrentó en Granada a su similar de México, tenida como uno de los outsiders absolutos de la Copa del Mundo, por mucho que sea el optimismo del entrenador Cárdenas.

Sólo 20 minutos satisfactorios jugó España, en los que estructuró el marcador de 2 a 0, que sería definitivo. Quini, el centrodelantero del Sporting Gijón, y Dani, el bilbaíno del Athletic, hicieron los goles, después de los cuales el equipo español pareció relajado y desinteresado.

México inició así una excursión europea en la que jugará cinco partidos.

En Varsovia el seleccionado polaco defendió la invencibilidad de la plaza, que viene desde el 31 de octubre de 1976 y que abarca nueve partidos. Derrotó a Bulgaria —no clasificado— por 1 a 0, con gol del máximo anotador del Mundial del 74, Grzegorz Lato, en el segundo tiempo. Uno de los nuevos internacionales polacos, el mediocampista Zbigniev Boniek, destacó como la mejor figura del cuadro que defenderá su tercer puesto del 74.

Aunque no tienen muchas pretensiones y saben calibrar sus limitaciones, los de Irán quedaron decepcionados del cuarto partido de preparación que juegan. Hasta el miércoles pasado habían empatado dos y perdido uno. Agregaron otro empate a su registro premundial, igualando 1 a 1 con el equipo "B" de Bulgaria. Los asiáticos hicieron su único gol de penal, en el primer tiempo, por el centrocampista Aki Parvin. Bulgaria empató por mediación de Sokolov.

Hugo Corro:

En la senda de Monzón

Su última pelea en Argentina, a comienzos de marzo, en el Luna Park de Buenos Aires ante el entrerriano Juan Carlos Bogado, había sido un desastre. Ganó —uno de los jueces dio empate—, pero hizo que muy pocos creyeran en él como probable sucesor de Monzón en el reinado mundial, único de los pesos medianos.

El único que se tenía fe era él, Hugo Pastor Corro, 24, mendocino, que iba a disputarle la corona al colombiano Rodrigo Valdez, "heredero" del título, en San Remo, Italia.

Y en la ciudad turística italiana, 60 mil habitantes, los acontecimientos le dieron la razón a Corro. Pesaron la diferencia de edad, la desaprensión con que Valdez tomó el combate, la disciplina estratégica del argentino y su ilusión de ser Campeón del Mundo.



● **Hugo Corro. Contra todos los pronósticos.**

En el Teatro Aristón el mendocino cumplió un plan táctico destinado a minar las reservas físicas del colombiano, de 30 años, y que hacia la primera defensa de su título, después que hace 6 meses (noviembre de 1977) lo conquistara superando a Bennie Briscoe. Hasta más allá de la primera mitad de la pelea el Campeón tenía ventajas, pero mal preparado y subestimando a su rival decayó verticalmente a partir del 10.º round. Llegaron así al 15.º, con pleno dominio de Corro, que los jurados italianos apreciaron debidamente otorgándole tanto el árbitro Angelo Poletti como los dos jueces 3 puntos más que a Valdez.

Ante un Campeón prematuramente fatigado, el transandino, cuya acción ofensiva había sido muy tibia, empezó a encajar la derecha, que el colombiano no tuvo elasticidad para evitar. Valdez se había gastado en el dominio inicial de un adversario descolorido, pero astuto, con muy buen desplazamiento sobre la lona y lo suficientemente fresco como para remontar cuando ya el Campeón empezaba a declinar.

Hugo Pastor Corro es pues el nuevo Campeón del Mundo de los pesos medianos, poniendo fin a un reinado fugaz de Rodrigo Valdez.

CCC Consultores de Comunicacion Creativa



¿CUAL ES LA IDEA?

Que usted nunca cruce una calle a mitad de cuadra o por entre vehículos momentáneamente detenidos. Así evitará accidentes.

¡ESA ES LA IDEA!

Se lo dice

Un amigo en su camino

COMITE NAC. DE EDUCACION DE TRANSITO «CHILE»

Registro

Sic transit . . .

Hasta la víspera misma del combate, era "orgullo nacional", "el invencible" y otras cosas por el estilo. Al día siguiente era repudiado por quienes lo ensalzaban. Rodrigo Valdés, el colombiano ex campeón del mundo de los pesos medianos, debe estar viviendo los días más amargos de su vida.

Mike Forero, Jefe de Deportes de "El Espectador" y hombre importante de la radiotelefonía de Colombia, dice: "Si Valdez hubiera llegado a defender su título ante el argentino Corro con la misma preparación con que lo disputó a Monzón, habría ganado holgadamente, pero no sucedió así, porque el colombiano carece de educación —lo cual no es culpa suya, desde luego— y no supo por eso valorar su propio título, heredado exclusivamente por el retiro de Monzón y no por la calidad o potencia de sus puños.

"Por la misma razón los lujos, las comodidades, el dinero y la fama que rodearon de pronto a Valdez le arrebataron el sentido de las proporciones. No resistió el cambio y no fue capaz de entrenarse convenientemente para continuar su carrera de máximo exponente de los medianos."

El quinto Gran Premio

Veintidós pilotos fueron aceptados sin condiciones para participar en el Gran Premio de Mónaco, quinto del calendario del Campeonato del Mundo de conductores. Niki Lauda, John Watson, de la Brabham Alfa Romeo; Didier Pironi y Patrick Depailler, de la Tyrrell; Mario Andretti y Ronie Petterson, de la Lotus; James Hunt y Patrick Tambay, de McLaren; Jochen Mass y Jean-Pierre Jarier, ATS; Carlos Reutemann y Giles Villeneuve, de la Ferrari; Emerson Fittipaldi, representante único de Copersucar; Hans Stuck y Clay Regazzoni, de la Shadow; Rupert Keegan y Vittorio Brambilla, de la Surtess; Jody Scheckter, de la Wolf; Jack Ickx, de Ensingn; Jacques Laffitte, de la Ligier; Jean-Pierre Jabquille, de la Renault, y Alan Jones, de la Williams, serán los seguros para la largada en Montecarlo el próximo domingo.

Mañana se hará una eliminatoria entre nueve pilotos para ocupar los dos lugares que faltan para completar los 24 que correrán.





CARLOS A. REUTEMANN.

La violencia de las masas

Exacerbación de profesionalismo, doping, politización del deporte y —lo más importante— la violencia generada por las luchas deportivas fueron los temas principales tratados en Londres en el Segundo Congreso de Ministros Europeos de Deporte.

Los Ministros rechazaron rotundamente la discriminación racial, recomendaron reducir —o prescribir si fuera posible— el uso de banderas e himnos nacionales en las competencias internacionales.

Buen tiempo del Congreso lo ocupó la violencia generada en torno al deporte, determinándose que no es debida solamente al excesivo entusiasmo por determinados colores, sino que tiene raíces periféricas de ambiente, educación y factores sociales. Cuatro comisiones están designadas para estudiar el problema.

Campeón de Europa

Lindo año para el Real Madrid, el gran club español. Campeón de Liga, en fútbol; campeón de Europa, en básquetbol. En el torneo continental de Munich, los "merengues" madrileños ganaron su sexta copa europea del deporte del cesto, superando al poderoso Mobilgirgi italiano —su gran rival de estos últimos años— por 75 a 67.

Los norteamericanos Brabender, Walter y Coughram, jugando muy bien la final, con las máximas anotaciones (16, 26 y 10, respectivamente), no fueron superiores en la oportunidad al genial conductor del conjunto, el español Carmelo Cabrera.

Ya no es necesario . . .

Contratiempo para él la victoria, con título mundial de su compatriota Corro. Como en la fábula de la lechera, Carlos Monzón sacaba cuentas: Valdez le gana a Corro, yo vuelvo al ring, hago un par de peleas antes y luego desafío al colombiano para devolverle la corona del mundo a Argentina.

Parece evidente que al santafecino le hace falta la farándula del boxeo, que se siente extraño siendo un ciudadano "cualunque", pero Corro le ha estropeado el panorama. "El triunfo de Hugo me libera de mi decisión de volver al boxeo. Ya no tiene objeto, porque el título está otra vez en el país", dijo a los periodistas.

RODRIGO VALDEZ.

SE GANA LA FAMA CON PENURIAS

Eliseo Salazar tuvo que sacrificar muchas cosas para lograr la figuración que hoy tiene en el automovilismo argentino. Y está demostrando que hay chilenos capaces de imponerse al extranjero.



PERSONAJES

"Precisar cuándo comenzó mi afición por el automovilismo es difícil. Yo era una guagua cuando mi padre ya me llevaba a las competencias de regularidad. Esos fueron mis primeros contactos..."

Es la sencilla explicación de Eliseo Salazar Valenzuela, 23 años, transformado en estos momentos en la figura automovilística de mayor relieve internacional, al encontrarse encabezando el campeonato argentino de Fórmula Cuatro.

Muchos años ha estado vinculado al deporte mecánico en varias de sus especialidades. En esa búsqueda de su destino no ha sido un mero observador ni su paso ha sido inadvertido. En cada una de las especialidades ha dejado una huella.

"Comencé a practicar regularidad desde muy chico. A los cinco años acompañaba a mi padre. Posteriormente me transformé en copiloto, logrando buenas actuaciones. En 1968 hubo en Chile un gran interés por la práctica del automodelismo y ahí me metí. En ese juego de salón llegué a integrar una selección chilena junto a muchas personas que han seguido vinculadas al automovilismo: Hernán Cárdenas, actual secretario de la Federación; Alejandro Schmauk, piloto de Fórmula Cuatro, con el cual estuve en Argentina; Cécil Zúñiga, José Manuel Diez y varias otras personas cuyos nombres ahora no recuerdo. Fue una hermosa época, porque alternaba eso con la regularidad."

El automodelismo fue el primer contacto con la velocidad como especialidad. En algunos años más lo encaramaría a lugar estable, pero antes hubo otra etapa llamada Rally.

"A mí me gustaba la velocidad. Había tenido oportunidad de presenciar algunas competencias en Estados Unidos, donde estuve en 1972. Al regreso pasé a Santo Domingo, donde un amigo periodista y corredor de Rally, Thimo Pimentel, me invitó a participar a una carrera. Fue como un amor a primera vista. En cuanto volví a Chile conversé de este nuevo deporte, que en Chile era prácticamente desconocido, y traté de meterlo. Se hablaba o se denominaba Rally a algunas pruebas por etapa de regularidad, pero esto era distinto. Conversé con Jaime Pilasi, con quien corríamos en regularidad. Le gustó la idea y nos pusimos a trabajar para echar a andar esto. La tarea principal era explicar en qué consistía. La respuesta nos sorprendió; quizás por la novedad —porque no era regularidad ni velocidad— o porque permitía conocer nuevos lugares, fueron muchos los que se interesaron de inmediato."

El Rally le trae gratos recuerdos. Era un desafío importante para Eliseo Salazar y el grupo que había sido inyectado de esta nueva fiebre. Fueron muchas horas de estudio para adquirir la documentación necesaria y darlo a conocer. Hasta que llegó el momento de organizar la primera prueba: el primer Rally de Chile.

"Nosotros fuimos los más sorprendidos. Tuvimos buena acogida en la prensa, que nos apoyó en gran medi-

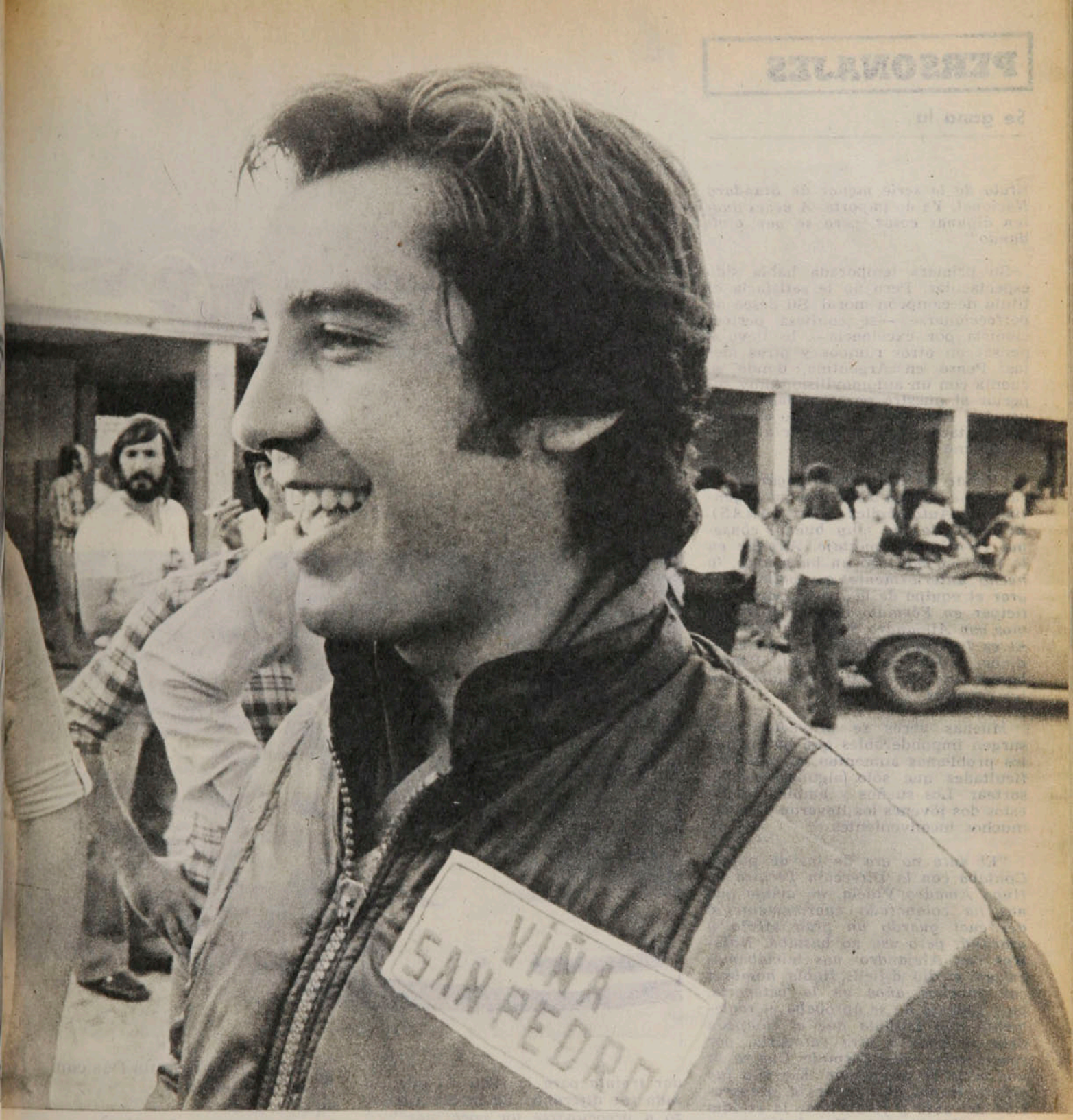

da, y lo más espectacular fue la cantidad de inscritos. Los cálculos más optimistas que nos hacíamos era de ochenta. Inclusive hicimos poco más de cien números con propaganda del auspiciador. ¡Se inscribieron 270! Al resto tuvimos que pedirle que pintaran sus autos según las indicaciones reglamentarias. Fueron un par de años hermosos, porque se logró que esta especialidad se extendiera por todo el país y tuviera la mayor respuesta por el sur, específicamente en la X Región. Incluso hubo grupos de osorninos que fueron a participar al Rally Trans-Chaco, Paraguay, que es uno de los más difíciles de América y del mundo."

El éxito en el Rally no fue suficiente para ese muchacho con cara de niño, que confundía al presentarse como presidente de la Comisión de Rally. Su personalidad, su tesón en busca de las metas ansiadas, le abrían muchas puertas. Y lograba lo que intentaba. El grupo de directivos crecía: ya estaba Leonardo Chacón, el actual presidente de la Comisión de Rally. Y Eliseo Salazar tuvo la impresión de que había superado otra etapa. Tenía que buscar otros derroteros para satisfacer esas ansias de innovar. Hasta que llegó a la velocidad. El debut fue en un Mini Austin 850.

"Empecé corriendo en Las Vizcachas, donde me ubiqué entre los tres primeros. Posteriormente participé en una doble a La Serena, donde recibí felicitaciones por la forma en que crucé la cuesta El Melón. Al final corrí la última carrera Sopesur. Llegué en segundo lugar, pero me marginaron por un problema en el motor. Esta situación la aclaré, pero nunca le dieron una solución y perdí el

Se gana la...

título de la serie menor de Standard Nacional. Ya no importa. A veces duelen algunas cosas, pero se van olvidando."

Su primera temporada había sido espectacular. Pero no le satisfacía el título de campeón moral. Su deseo de perfeccionarse —se confiesa perfeccionista por excelencia— lo llevó a pensar en otros rumbos y otras metas. Pensó en Argentina, donde se cuenta con un automovilismo muy superior al nuestro por cantidad y exigencias. Para un desconocido como él no era tarea fácil conquistar al automovilismo trasandino.

"Vendí mi auto para pagarme el curso que dictaba la Asociación Argentina de Automóviles Sport (AAAS). El resultado fue muy bueno: conseguí el más alto puntaje. Aunque en la final no me tocó un buen auto, lo hecho anteriormente me valió integrar el equipo de la AAAS para participar en Fórmula Cuatro. Nos fuimos con Alejandro Schmauk en 1976. El es Ingeniero Mecánico y yo estudiaba Ingeniería Comercial. Pensábamos alternar nuestros estudios con las carreras..."

Muchas veces se proyecta, pero surgen imponderables que hacen que los problemas aumenten, creando dificultades que sólo algunos pueden sortear. Los sueños y ambiciones de estos dos jóvenes los llevaron a salvar muchos inconvenientes.

"El auto no era de los de punta. Contaba con la Dirección Técnica de Hugo Amadeo Videla, un amigo que nos ha colaborado enormemente y del cual guardo un gran afecto y gratitud, pero eso no bastaba. Nosotros con Alejandro nos iniciábamos en un medio difícil. Había hombres con muchos años en la categoría, pues todavía no se aprobaba el reglamento que estipula que el campeón debe emigrar a otra categoría, por considerarse que Fórmula Cuatro es una serie de promoción. Ese año fue difícil. Había que pagar la preparación del auto y financiarse la estadía y la alimentación. Nos batíamos a pura pizza. En el departamento nos turnábamos un mes cada uno para dormir en el dormitorio (el otro lo hacía en el living). Pero nos aguantamos..."

Un año lleno de visicitudes, que sirvió para moldear un futuro que por entonces sólo era promisorio y hoy es expectante.

"La experiencia de la primera temporada fue importante, considerando que clasifiqué la mayoría de las veces entre el centenar de pilotos que intervienen en una prueba para quedar treinta para la final. El año pasado fue diferente. La prensa comenzó a preocuparse un poco más."

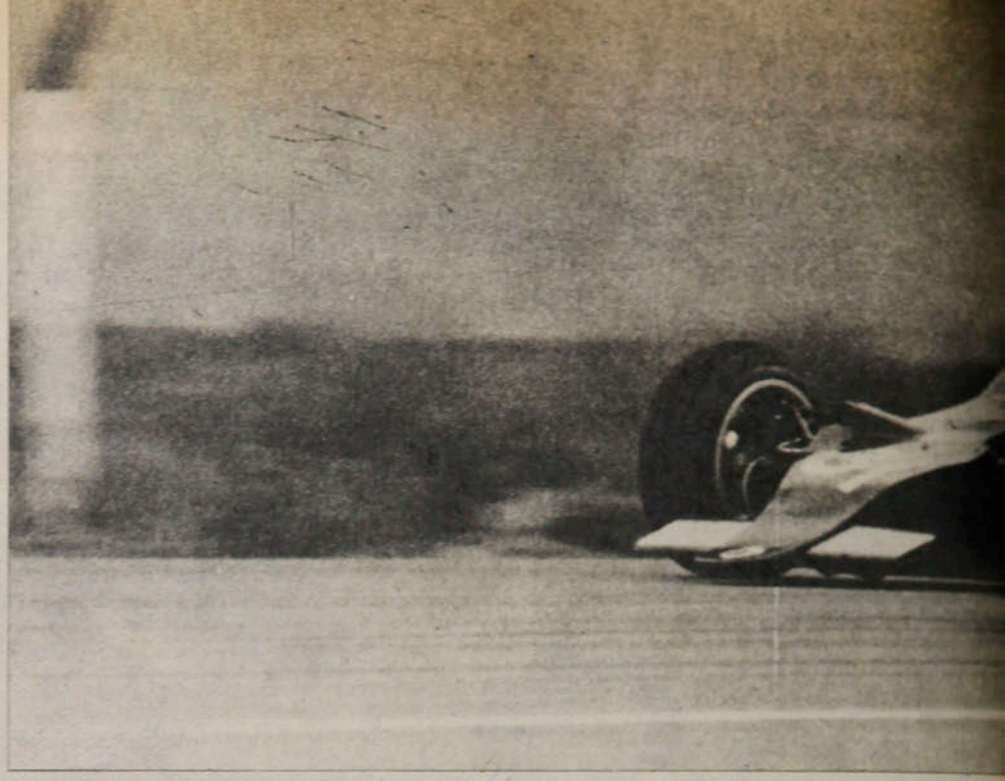

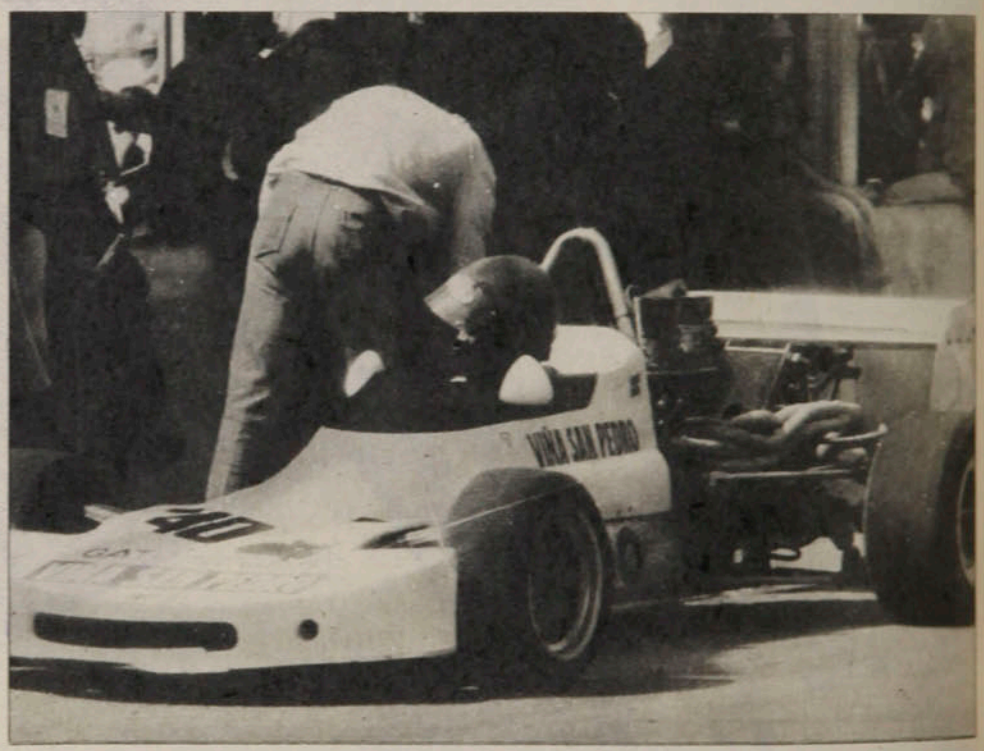

● Este es el Fórmula Dos con que defiende al equipo Avante. La adaptación le fue fácil, y eso le hace mirar con optimismo el próximo paso: la Fórmula Tres en Europa.

Contaba con más ayuda de parte de LAN-Chile y de la Federación de Automovilismo, y eso significó que pudiera adquirir motores para entrar en la conversación con los punteros. A ello se agregó el paso de algunos pilotos avezados a otras categorías. Esto no significó una baja en la categoría, sino que más oportunidades a un principiante.

"El año fue bueno, especialmente a fines de temporada. Logré un triunfo —aunque no era una carrera de campeonato—, y eso significaba que estaba muy cerca de alcanzar la victoria". Esa carrera fue como el salvoconducto para que la fábrica Avante lo distinguiera designándolo como piloto oficial para Fórmula Cuatro y Dos. En la primera le dan el auto sin costo y en la segunda cuenta con el apoyo de la Federación Chilena de Automovilismo y el auspicio de Viña San Pedro.

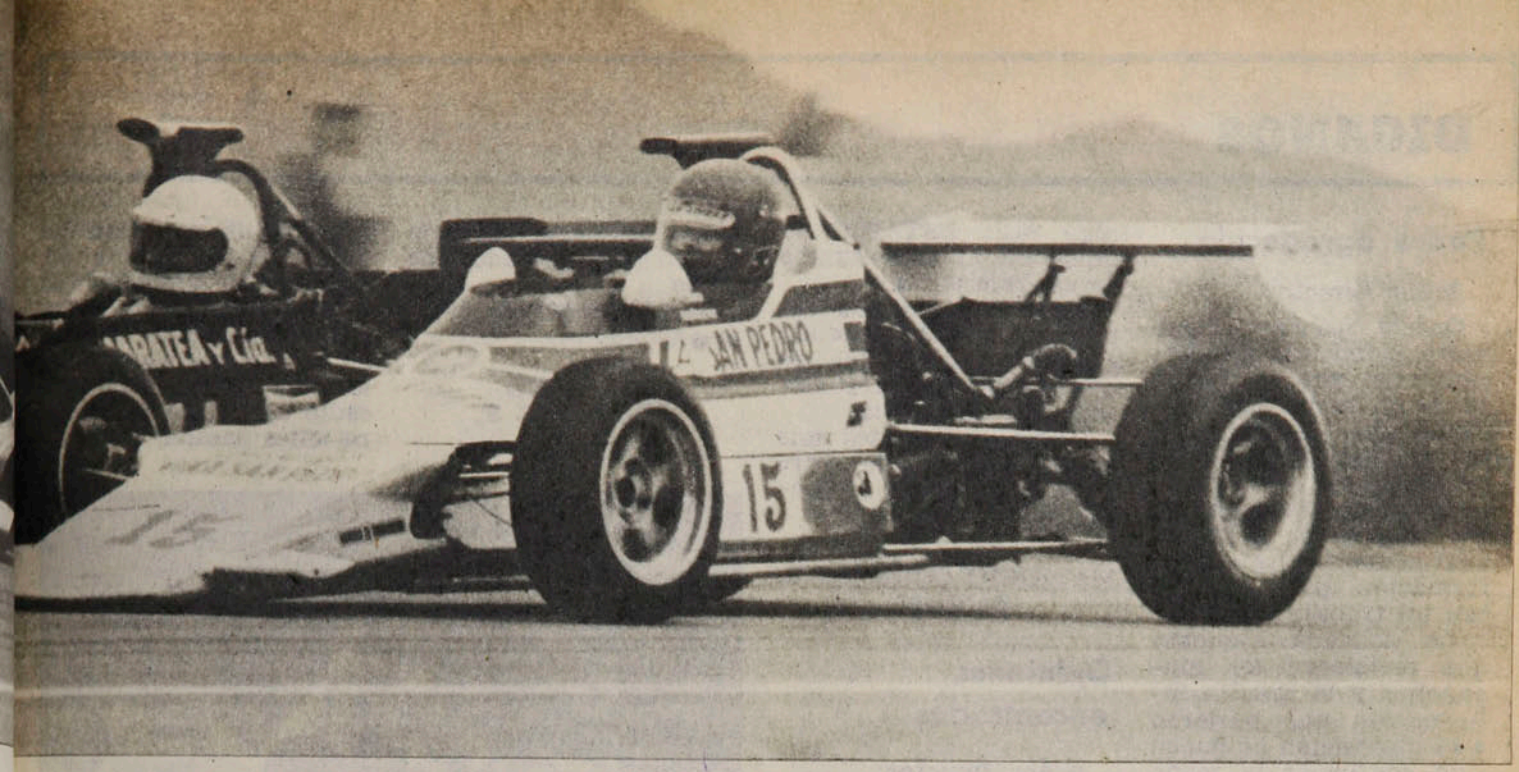

Lo hecho este año es conocido: ha logrado dos segundos lugares en Fórmula Cuatro. Carreras que tenía ganadas y que se malograron por detalles mecánicos.

"Creo que la tercera será la vencida. La preparación de Alberto Pérez con Rafael Ballestrini es de gran calidad y los motores de ellos darán mucho que hablar. En cuanto a Fórmula Dos, abandoné cuando giraba en tercer lugar. Lo más importante es que me sentí cómodo. De los 85 HP de Fórmula Cuatro a los 180 del Fórmula Dos hay una gran diferencia. Pero que no me afectó. Sentí una gran alegría cuando en las primeras pruebas rápidamente quedé a un segundo del campeón, Laskac."

Han pasado tres años desde que partió a Argentina dispuesto a conquistarla. Su calidad le valió que los argentinos le hayan brindado su fraterno apoyo para impulsarlo a convertirse en una de las principales figuras del medio mecánico. Salazar todavía no se deslumbra.

"A veces pienso que todo ha pasado muy rápido, pero me doy cuenta de que para conseguirlo tuve que sacrificar muchas cosas. Si hubiera seguido estudiando estaría recibido de ingeniero, pero no me habría sentido feliz. Dejé los estudios que reanudé en la Universidad de Belgrano, porque no se puede hacer ambas cosas bien. El trabajo es intenso, tanto en la preocupación por el auto como por el entrenamiento. He conseguido un aporte importante en Argentina, que espero concretar con el título de campeón de Fórmula Cuatro. Será una forma de retribuir esa confianza que me ha entregado Avante. Pero continuar en Argentina me significaría cierta detención en mis planes. Lo que pretendo —y ya he logrado al menos un compromiso de ayuda por parte del Comité Olímpico— es irme en 1979 a la Fórmula Tres de Europa."

● Luchando palmo a palmo por la punta en Argentina. Puntero de la Fórmula Cuatro, Salazar piensa que reafirmará esa posición con un triunfo en la próxima carrera.

Argentina y Brasil comprendieron que sus pilotos eran excelentes embajadores. No escatimaron dinero para que ellos triunfaran en Europa. En la actualidad, ambos países sacan beneficio de la popularidad del argentino Juan Manuel Fangio o del brasileño Emerson Fittipaldi, campeones del mundo. Chile puede convertirse en el tercero de Sudamérica, sin el costo de los anteriores. Eliseo Salazar, con su ambición y calidad, quiere escalar. Los del signo Escorpión —como él— son tenaces.

GILBERTO VILLARROEL

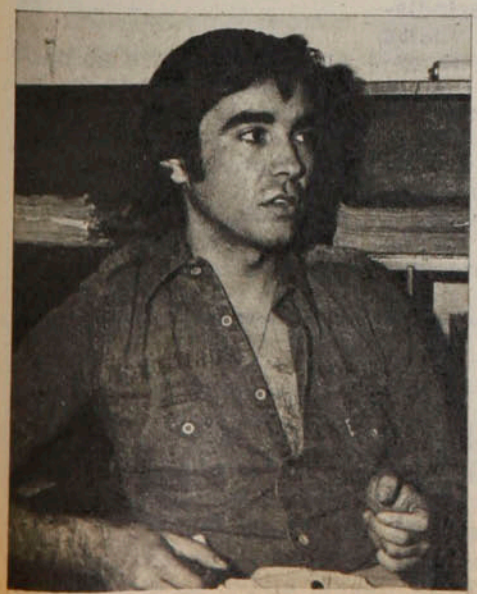

SIN ACELERADOR

*****Si me voy a Europa, me caso. El matrimonio ayuda a tener una vida más tranquila.**

*****La imagen de playboy desapareció del automovilismo. Vean los resultados que ahora tiene James Hunt.**

*****El manejo ahora es más cerebral. Se terminó el piloto loco.**

*****Me gusta la música moderna suave.**

*****Soy aficionado al buen cine, no sólo por mera entretención.**

*****No se puede ser temperamental. Hay que andar dentro del límite.**

*****Cuando corro sólo voy concentrado en el auto y la carrera.**

*****En la recta sólo hay tiempo para mirar las indicaciones de boxes.**

*****En Chile el automovilismo se toma como un hobby.**

*****Jorge Bravo y su equipo son los únicos que han enfrentado seriamente las carréras.**

*****Tengo pocos amigos. Me cuesta hacer amistad. Amistad es estar dispuesto hacer por otro lo que podría hacer por uno mismo.**

*****Soy ambicioso y me gusta la perfección. Cuando las cosas no andan bien me enojo.**

*****Si estuviera en Europa, agradecería el apoyo y les demostraría que puedo responderles.**

DIGANOS

Padre agradecido

Señor Director:

Quiero hacer llegar hasta usted mis agradecimientos por la forma gentil y, como me han informado, "entusiasta", en que ustedes atendieron a mis dos hijos, estudiantes secundarios, que recurrieron a ESTADIO como fuente de información, para cumplir con un trabajo escolar.

La delicada atención que recibieron los muchachos y la amplia información que pusieron a su disposición no hacen sino confirmar la razón del porqué la revista goza del prestigio que tiene.

Aun antes que mis hijos recurrieran a ella, tenía redactada una carta, en la que felicitaba a ustedes por el contenido de sus crónicas, por la preocupación que se toman en llevar más allá de la mera función informativa su labor, lo que la hace, muy a menudo, de un valor didáctico inapreciable para la juventud. Esa carta no salió de mi escritorio, pero el contacto establecido por mis hijos con la revista reactualiza mis conceptos.

Me llama positivamente la atención de que ESTADIO siempre aporte algo que enseñe, dando datos geográficos, precisando antecedentes históricos (interesantísima la respuesta que le dieron a un lector sobre los orígenes del esquí, al igual que a otros lectores sobre otros deportes). Cuando el lector se impone del contenido de la revista, hasta en el párrafo aparentemente más insignificante, encuentra algo útil; ESTADIO lo ubica en el sitio exacto de la referencia.

Sigan ustedes por ese mismo camino, diciendo siempre "algo", que es una de las mejores virtudes de la revista.

Reitero a ustedes mis agradecimientos de padre y mi admiración de lector.

MAURICIO CORNEJO R.
Santiago.

Opiniones encontradas

Señor Director:

Le escribo para darle una opinión sobre el fallo de la pelea de Martín Vargas con el panameño López. Yo no fui al Estadio Chile, pero vi la pelea en televisión. Y a mi juicio el árbitro procedió correctamente al declarar nocaut a López. Ese hombre, a quien vimos desorientado en el ring, mirando al rincón y no al árbitro, no podía seguir peleando. La televisión permite apreciar muchos detalles que no llegan al espectador, sobre todo al de galería. Si hubieran visto la pelea por la "tele" se habrían dado cuenta del estado del panameño y no habrían pifiado como pifiaron, ni lanzado al ring las monedas —y supongo que otras cosas— que lanzaron.

Muy bien el árbitro, que cumplió por lo menos con un deber humano —yo no sé de reglamentos— al evitarle a un boxeador quién sabe qué peligros.

Si es posible, me gustaría ver publicada en "Diganos" esta opinión de un telespectador de boxeo.

Saluda respetuosamente a usted,

MARIANO
ALBORNOZ F.
Santiago.

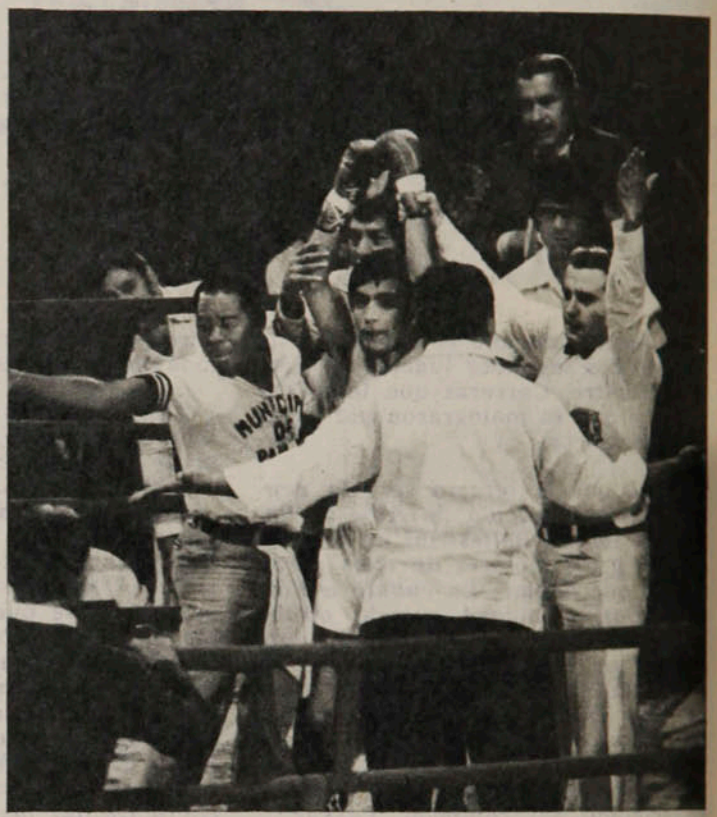

● **Martín Vargas ya está, como ganador, en su rincón. El entrenador de Alfonso López aún protesta...**

Señor Director:

Excelente y muy honesto el comentario de ESTADIO sobre la pelea de Martín Vargas con Alfonso López. Aleccionador para otros periodistas eso de "darle vuelta al asunto", antes de escribir lo primero que se les vino a la cabeza. Estoy plenamente de acuerdo con ustedes en que no es posible arriesgar probablemente la vida de un boxeador por el hecho de que hubo gente que pagó equis cantidad de dinero por asistir a un espectáculo deportivo. El que va a un match de boxeo va corriendo el riesgo de que ese espectáculo dure poco, como sucedió con el de la semana antes pasada. También en que el árbitro no puede estar pensando en los futuros intereses de una empresa para tomar sus decisiones.

Por lo demás, señor Director, el espectáculo deja de ser "deportivo" desde el momento en que

SUSCRIPCIONES

Los valores de las suscripciones anuales y semestrales son los siguientes:
PARA EL PAIS: $ 1.500 y $ 750. EXTERIOR: Sudamérica: US$ 60 y US$ 35; Centroamérica y América del Norte: US$ 70 y US$ 40; Estados Unidos: US$ 88 y US$ 45; España US$ 80 y US$ 45; resto de Europa: US$ 85 y US$ 52; Africa: US$ 110 y US$ 60; Australia: US$ 150 y US$ 80.
NOTA: Toda la correspondencia de ESTADIO es certificada y su valor está incluido en el precio.
Su suscripción debe pedirla a: Revista ESTADIO, Avenida Santa María 076 (o Casilla 69-D), Santiago-Chile.

un boxeador no está en condiciones de defenderse. ¿Es con ese "espectáculo" con el que disfruta la gente que va al Caupolicán, al Chile o a cualquier otra parte donde se haga boxeo? Mi consejo para esas personas es que se queden en sus casas.

Saluda atentamente a usted,

CLAUDIO RIVAS Y.
Santiago.

Señor Director:

Pagué $ 750,00 en entradas (fui acompañado de dos amigos) para ver una pelea —la última vez que había visto boxeo fue cuando Martín Vargas peleó con Miguel Canto, en el Estadio Nacional—. Me tragué unos preliminares impropios de un espectáculo en que actúan dos boxeadores que figuran en los rankings mundiales. Salí al intermedio a tomarme un refresco y después no alcancé a llegar a mi asiento. En la escala me pilló el nocaut que, a mi juicio, no fue tal. El boxeador López se había repuesto de la caída y podía seguir peleando, que para eso vino y por eso cobró en dólares.

Muy mal hizo la Federación en nombrar un árbitro que estaba más nervioso que los boxeadores y que no sabía qué hacer en el ring.

No le hacen ningún favor a Martín Vargas con estas decisiones. ¿Se da cuenta, usted, de lo que habrán llegado diciendo a Panamá Alfonso López y su equipo? La imagen hay que cuidarla más, sobre todo en estos momentos.

Un espectador frustrado:

PEDRO ALARCON R.
Santiago.

***** Quizás en las cartas de los lectores Mariano Albornoz y Claudio Rivas encuentre usted la correcta explicación a lo que le parece inexplicable. También puede ayudarle nuestro comentario de la pelea.**

Aniversario íntimo

Señor Director:

Soy hincha de Colo Colo —fui socio, pero dejé de serlo cuando "alguien", en la administración de Héctor Gálvez, se apropió de mi número de inscripción— y quiero protestar por la frialdad con que se celebró el aniversario del club. Antiguamente los socios y todas las ramas participaban de la fiesta; el club hacía demostración de fuerzas en el estadio —desfile— y había otros actos públicos que servían para unir a los colocolinos y para ganar nuevos adeptos.

Una romería al cementerio y un coctel "a las autoridades" no son manera de festejar 53 años de vida del club más popular de Chile. Y que conste que ésta no es una crítica personal a los actuales directivos, porque ya cuando Colo Colo cumplió nada menos que su cincuentenario no se hizo nada especial y eso que había en la directiva gente que se decía "colocolina de toda la vida".

Los únicos que se asociaron al aniversario fueron los jugadores, que en la cancha ganaron el partido a la Católica, afirmando la grata recuperación del equipo.

Si tiene usted cabida en la revista para esta protesta de un hincha que no será "colocolino de toda la vida", pero que es colocolino de corazón, le quedaré inmensamente agradecido,

MANUEL F. CASTRO R.
San Miguel. Santiago.

Entrenador para la "U"

Señor Director:

Mi protesta por los "palos de ciego" que están dando los dirigentes de la "U" con el nombramiento del próximo entrenador del equipo de fútbol. ¿Cómo va a entrenar a la "U" una persona que fue su enemigo más declarado durante muchos años, como es el caso del señor Fernando Riera? ¿Cómo puede pensarse nuevamente en D. Alejandro Scopelli, que ya debe haber pasado los 70 años de edad? ¿Cómo pueden sugerir nuevamente a D. Luis Ibarra —a mi modesto juicio un excelente tecnico—, a quien ellos mismos echaron hace apenas algunos meses?...

Un hincha confundido por tanta confusión,

MANUEL J. CORREA S.
Santiago.

estadio

Edición 1.812

Miércoles 3 de mayo de 1978.

Fundación: 12 de septiembre de 1941.

Avenida Santa María 076. Teléfono 779522.

DIRECTOR: Antonino Vera.

JEFE INFORMACIONES: Julio Salviat.

REDACTORES: Igor Ochoa, Sergio Jerez.

COLABORADORES: Renato González, Juan Aguad, Carlos Ramírez, Gilberto Villarroel.

COLUMNISTAS: Julio Martínez, Edgardo Marín, Carlos Guerrero.

FOTOGRAFIA: Oscar Lagos, Sergio Mardones, Juan Silva y Enrique Aracena (Jr.).

DIAGRAMACION: César Boasi.

PORTADA: Alejandro Montenegro.

DOCUMENTACION: Carlos Barahona.

ESTADISTICAS: Sergio Díaz.

DIBUJOS: Hernán Vidal (Hervi).

CORRESPONSALES EN EL PAIS: Homero Avila (Antofagasta), Mario Meza (Norte Chico), Gonzalo Gutiérrez (Valparaíso), Rodolfo Muñoz (Rancagua), Mario Landa (Chillán), Carlos Vergara y Carlos Alarcón (Concepción) y Hernán Osses (Temuco).

CORRESPONSALES EN EL EXTRANJERO: Raúl H. Leppé (Buenos Aires), Alfonso Rospigliossi (Lima), Ricardo Lombardo (Montevideo), René Durney (Quito), Sergio Ried (Miami), Enrique Renard (Nueva York). Servicio Internacional: Agencia ANSA.

PUBLICIDAD: Eduardo Artigas.

REPRESENTANTE LEGAL: Rodolfo Letelier G.

IMPRESA Y EDITADA POR: Editora Gabriela Mistral.

INTERNACIONAL

EL PRECIO DE LA GLORIA

Durante la conferencia posterior a su combate con Ali, Spinks se mostró modesto y agradecido de la vida.

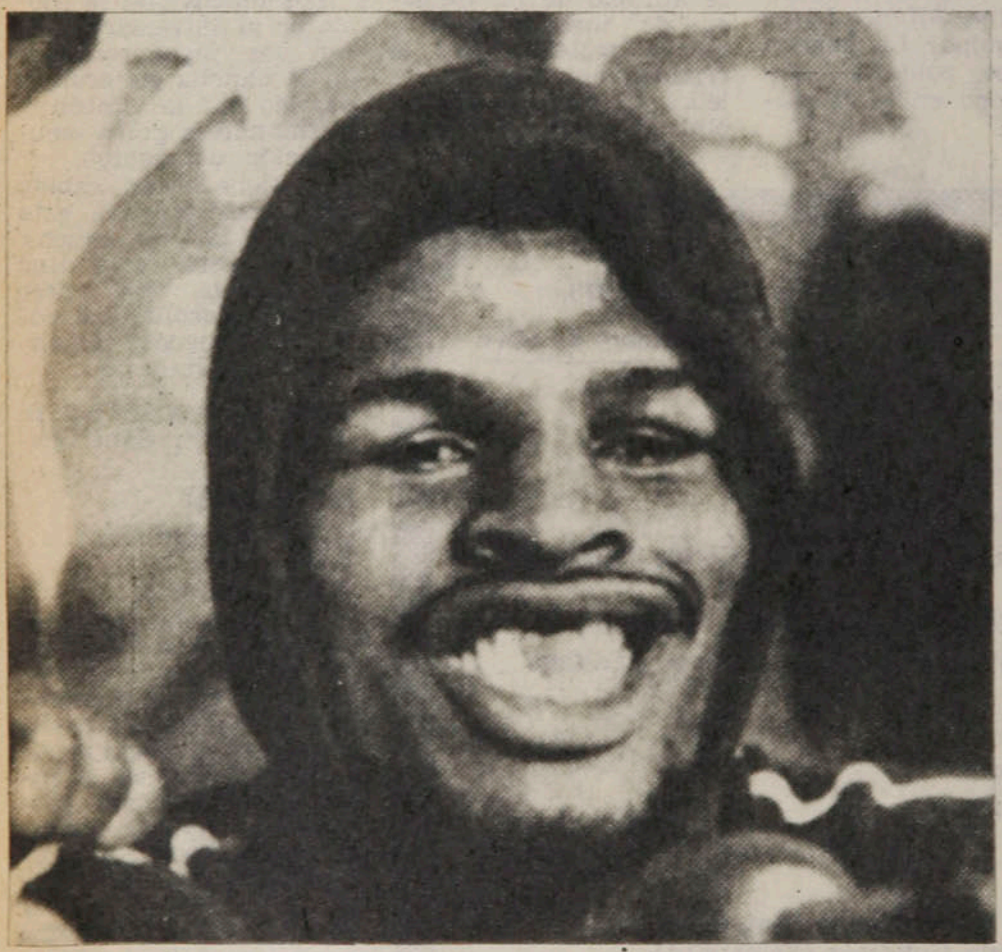

Leonard Spinks está viviendo como si el mundo se fuera a acabar. Derrocha plata a manos llenas. Peleó con su hermano Michael. Está a punto de divorciarse de su esposa. Perdió a uno de sus entrenadores y a su abogado. Y para colmo, el CMB lo despojó de su título de campeón mundial.

Han pasado apenas diez semanas desde que Leonard Spinks venció en forma inesperada a Muhammad Ali, para consagrarse como el mejor peso pesado del mundo, cuando ya el piso comienza a tambalearse peligrosamente para el desfachatado negro de Saint Louis.

Spinks pasó por Florida pocas horas después de haber firmado con sus zigzagueantes iniciales el contrato que le reportará varios millones de dólares por enfrentar nuevamente a Ali, el 15 de septiembre en el gigantesco Superdome de Nueva Orleáns. El y su comitiva hicieron una escala en Saint Petersburg para inspeccionar el lugar con miras a transformarlo en su cuartel general durante la etapa de preparación para la gran pelea. Y por supuesto, toda la ciudad se conmocionó con su llegada. Una gran limusina de color negro con chofer de librea y su séquito de managers, secretarios y guardaespaldas lo acompañaba a todos lados. Y él, EL CAMPEON como le gusta que lo llamen, sonreía a diestra y siniestra mostrando orgulloso su nueva dentadura que por fin los nuevos dólares pudieron comprar.

"Quiero una entrevista con el campeón", le solicité tímido a su hombre de confianza y secretario, Marshall Warren.

"Quince minutos y eso es todo", me contestó aspirando su enorme puro. Cuando le dije que necesitaba más tiempo, se rió y me dijo: *"Sabes que la gente de 'Playboy' está viajando con él desde hace dos semanas. Y que acaban de llegar los Rolling Stone. Y 'Time' quiere hacer una historia sobre Leonard"*.

Como simple corresponsal de ESTADIO, de Chile, debía sentirme más que satisfecho con quince minutos.

El nuevo Leonard Spinks, con sombrero alón, un gran puro y dentadura flamante. Ya lo llaman "Neón" Spinks, por su afición a la vida nocturna y las parrandas.



El precio de. . .

que más tarde se ampliarían a cerca de media hora.

Acompañado de sus guardaespaldas, A. J. Jones y Nelson Brison y de otro boxeador de apellido Stafford, Spinks hizo su aparición en el bar del Sheraton de Saint Petersburg. Grande, feísimo y con una cara que refleja a las claras que no es precisamente un dechado de inteligencia. Posa para fotógrafos, garabatea sus iniciales en cuanto papelucho le ponen por delante. Y como no sabe escribir le cuesta una enormidad terminar con cada uno, pero eso parece no perturbarlo en lo más mínimo. Es EL CAMPEON y eso es lo único valedero por el momento, "*Tenemos que apurarnos* —me dice—, *ya que vamos a ir a comprar ropa. Mucha ropa. Vamos a comprar todo y de todo. . .*" Eso es lo que más ha hecho Spinks desde que esa noche de Las Vegas lo dejó ante el mundo como NUMERO UNO. "*Necesito zapatos*", dice con su acento casi ininteligible aún para sus compatriotas. "*Y blue jeans, jeans, jeans, jeans*", continúa con una gran carcajada.

Todo su séquito parece actuar al unísono. Cuando EL CAMPEON ríe, ellos ríen. Cuando EL CAMPEON calla, todos callan.

Spinks, que abandonó el colegio a los 15 años cuando cursaba el décimo grado, se hizo boxeador casi sin darse cuenta y por estricta necesidad. Solamente para sobrevivir en el complejo habitacional de Pruitt-Igoe en Saint Louis era necesario ser fuerte, valiente y duro. El mayor de siete hermanos, hijo de madre divorciada, vio recaer en sus espaldas todo el peso de la familia y quisiera o no, debía trenzarse a golpes con medio mundo para defenderse y defender a los suyos. "*Si no sabías pelear tenías que quedarte en casa y no salir nunca a la calle*", cuenta Leonard acariciando su sombrero alón. Jim Merril, un oscuro entrenador del Centro Recreativo Capri, a pocas cuadras de la casa de los Spinks, le dio las primeras lecciones en serio y luego su hermano Michael siguió sus pasos. Ocho años más tarde ambos hermanos se coronaban campeones olímpicos en Montreal y 18 meses después Leonard ganaba al legendario Alí arrebatándole la corona máxima del boxeo profesional. La historia de "Rocky" quedaba chica y el cuento de La

Aquella memorable final en Montreal, donde se clasificó ● campeón olímpico de los mediopesados, al vencer al cubano Sixto Soria.

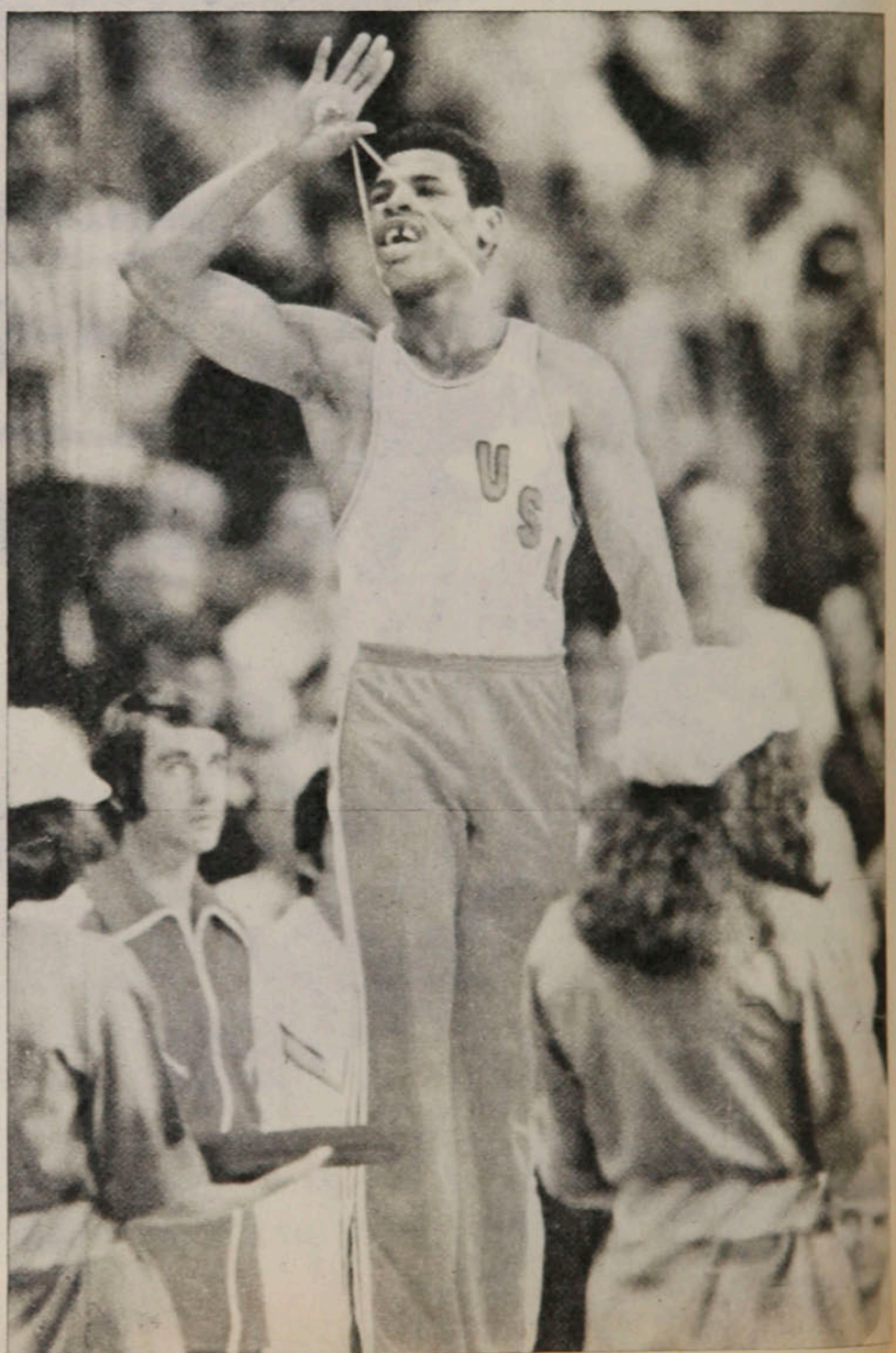

UN SIGNO DE PRESTIGIO



HOTEL GRAN PALACE
Huérfanos 1178 - 10.° piso

Cenicienta cobraba visos de realidad para este negrazo de Saint Louis. Solamente ocho combates como profesional y CAMPEON DEL MUNDO. Desde que Pete Rademacher subió al ring contra Floyd Patterson en 1957 nunca hubo un combate en que el desafiante tuviera menos experiencia en el profesionalismo. Y por supuesto, nunca se había dado el caso de que el inexperto desafiante ganara al campeón, sobre todo que el campeón en este caso era nada menos que Muhammad Ali.

"Soy un campeón de la noche a la mañana", me dice Spinks, mientras firma un autógrafo en un billete de cien dólares. *"Imagínate que esto es igual que si tomaran a un tipo de la calle y lo pusieran de Presidente de Estados Unidos. Nunca pensé que esto de ser campeón mundial fuera tan importante. Al comienzo pensé que era como ganar los "Guantes de Oro" o las Olimpíadas, pero veo que no tiene nada que ver. Este es un 'big job', un 'big job', un pesado trabajo".*

Y le está resultado tan *big* el *job* a Spinks, que las críticas le llueven de todos lados, por las cosas que hace y las que deja de hacer.

Su entrañable hermano Michael lo criticó por la forma en que gasta el dinero y por lo que él estima un manejo indebido de sus negocios. *"Leonard no es feliz ahora"*, declaró Michael a "Sports Illustrated". *"Está confundido. Su esposa está a punto de pedirle el divorcio por la publicidad que están teniendo sus juergas y sus parrandas. Ya no tiene a nadie a su alrededor, excepto aquellos que andan detrás de su dinero".*

Leonard reaccionó mandando a Michael a... buena parte, recalcando que él era EL CAMPEON y hacía lo que se le antojara con su vida y sus dólares. Marihuana, mujeres, discotecas, partes de policía por manejar en estado de ebriedad, juicios de arrendamiento por no pago de rentas y amigos por todos lados que lo empujan a seguir gastando y a seguir viviendo en forma frenética y sin control. Así es la actual vida de Spinks.

"¿Tienes tiempo para tu familia?", le pregunto.

"Estoy la mayor parte del tiempo viajando", contesta con la vista baja. *"Mi esposa a veces viaja conmigo, pero no tengo mucho tiempo para ver a mi hijo, Charles, que ya tiene nueve años. Se queda con mi madre".*

Sus amigos y guardaespaldas hacen como que no escuchan y varias morenas admiradoras que forman parte del grupo mastican chicle en forma distraída detrás de inmensos anteojos oscuros. Todos saben que León jamás lleva a su esposa, Nova, en sus viajes y que si la llevara no pasarían más de un par de días antes que se produjera el descalabro por las muchas aventuras del campeón.

El jefe del grupo, Marshall Warren, ya ha interrumpido la charla varias veces urgiendo a Spinks para salir luego de compras, así es que veo que la entrevista llega a su término. Casi sobre la marcha alcanzo a meter otra pregunta:



"¿Crees que tú eres el mejor boxeador del mundo?"

"¿En el fondo de mi corazón? Bueno, no te voy a decir que no lo soy. Pero tampoco te voy a decir que lo soy. Siempre hay alguien allá afuera que puede ser el campeón igual que lo fui yo. ¿Quién sabe si ganaré a Ali de nuevo? Creo que tanto puede ganar él como puedo hacerlo yo."

Su rostro se había puesto serio. Tal vez por un momento pensó en lo que pasará cuando ya no sea más EL CAMPEON. Y no estén más esos eternos aduladores de vistosos trajes y enormes puros costeados por él. Y tampoco esté la dulce Nova, su abandonada esposa. Y el mismo Michael, su hermano, ya no lo salude. Esas preciosas mujeres que ahora le sonríen y se disputan su compañía estarán también en otros sitios.

Le quedarán solamente sus docenas de blue jeans, sus coloridos trajes de tres piezas, sus sombreros alones y sus zapatos Pierre Cardin de grandes tacos. Y sus amarillentos recortes de cuando le ganó al gran Muhammad Ali en aquella inolvidable noche del 15 de febrero de 1978. Lo demás, los muchos, muchísimos dólares, se habrán ido con sus amigos y compañeros de juerga. Y su hijo, Charles, ya estará grande y acostumbrado a no tener a su padre al lado.

● El momento cumbre para Spinks. Acaban de anunciar que dos jurados lo han dado ganador sobre Muhammad Ali. Eso fue hace dos meses. Hoy, Leonard derrocha a diestra y siniestra los frutos de la victoria.

Se está haciendo tarde y el gran Leonard Spinks comienza a abandonar el hotel en busca de ropa cara, blue jeans, zapatos Pierre Cardin y champagne rosado. Que las burbujas son las que mantienen al CHAMP emborrachado de gloria y placer.

Ojalá alguien pueda volverlo a la realidad antes de que sea demasiado tarde.

Adiós, Leonard, que compres mucho. Y que ganes a Ali de nuevo..., para que siga la fiesta.

SERGIO RIED.
DESDE USA.

La Copa a sorbos

Argentina '78



● Francisco Marinho, cuarto de izquierda a derecha, atiende a las disposiciones de Rivelino cuando va a servir el tiro libre que le dio a Brasil el triunfo sobre la RDA, en Alemania. El defensa lateral de Botafogo no ha sido inscrito por Coutinho en esta oportunidad.

Sólo faltaban los brujos. Hasta ahora, técnicos, computadoras, actuales y ex jugadores habían dado su opinión respecto al desenlance del Mundial. En Milán, la vidente Raffaela Girardo, que nunca ha visto un partido de fútbol, se sumó a los opinantes. No ha querido ir demasiado lejos en sus pronósticos, porque está estudiando lo que le dicen los astros. "Italia se halla bajo el signo de Leo, que es un signo ganador. Por eso ganará el grupo en que enfrentará a Argentina, Francia y Hungría, y será la gran revelación del campeonato", ha predicho doña Raffaela.

□□□

Las dos derrotas consecutivas, frente a Brasil (0x1) y Suecia (1x3), experimentadas por el actual Campeón del Mundo han sacudido a los alemanes a todos los niveles. Un diputado del Partido Cristianosocial en el Bundestag (el Parlamento alemán) ha propuesto la intervención del Gobierno Federal para que por vía diplomática se obtenga del Cosmos de Nueva York la cesión de Franz Beckenbauer para las finales de la Copa.

Wolfgang Mischnik, del Partido Liberal, aclaró que la proposición de su colega llega tarde, pues Alemania presentó a la FIFA su lista de 40 preseleccionados y en ella no se incluyó al "cerebro" del vencedor de 1974.

□□□

El francés René Courte es el Jefe de Prensa de la FIFA, y "por razones del cargo" ha vivido estos últimos meses más en Argentina que en Suiza, sede de la Federación Internacional, o en Francia. Ha visto así los partidos amistosos de la selección transandina, acumulando los elementos de juicio suficientes para emitir una opinión. Y ésta es que "nadie en el mundo tiene la técnica y el manejo de pelota de los argentinos". Sostiene Courte que "si los europeos tuvieran esa facilidad de los rioplatenses para trabajar el balón serían los campeones de todos los mundiales". Pero a la vez hace la crítica: "La gran falla está en que los argentinos no conciben el juego asociado; todos quieren driblear, pasan a uno, a otro, y el tercero 'les corta el hilo', quitándoles la pelota o haciéndoles foul. Argentina tiene buen ritmo individualmente, pero el equipo está integrado por once 'desconocidos' entre sí".

□□□

Diez representantes de Europa, tres de Sudamérica y uno de Africa, América Central y Asia, más ocho que se clasificarán en tres torneos cuadrangulares con participación de los eliminados en la primera fase, serán los 24 finalistas del Campeonato del Mundo de 1982, en España. Así lo anunció Joao Havelange, en vísperas de terminar su primer período como presidente de la FIFA.

El presidente, que será reelegido en Buenos Aires por otros cuatro años, anunció también que dejará en funcionamiento otro torneo mundial para jugadores aficionados, con las mismas reglas que el actual, que es para profesionales declarados o profesionales "marrones".

□□□

A Michael Hidalgo, el seleccionador-entrenador francés, no le impresionan mucho las últimas derrotas de Alemania Federal. Recuerda que otras veces, los alemanes también perdieron sus partidos amistosos de preparación, pero que a la "hora de la verdad" fueron tan poderosos como siempre. Hidalgo recuerda que no obstante esos resultados adversos, Alemania fue subcampeón en 1966, tercero en 1970 y campeón en 1974...

"El único equipo que a mi juicio puede estar seguro de pasar el primer turno esta vez es Argentina —dijo el francés—, siendo una incógnita cuál será el otro clasificado del grupo que jugará en Buenos Aires".

Para Hidalgo es razonable el favoritismo con que cuenta Brasil, con el que, por muchas razones, él está de acuerdo. Agregó, sin embargo, que "ya lo digo, no hay que olvidar a Alemania Federal, que sigue siendo un gran equipo y que cuando sea necesario vencer, en el

clima de una verdadera competencia, reencontrará toda su fuerza".

□□□

"Aprendimos mucho", fue lo primero que declaró, con toda modestia, Claudio Coutinho, el entrenador brasileño, al regresar de la gira de casi un mes por Europa y Arabia Saudita.

El balance de la excursión resultó positivo en resultados y experiencias. "Enfrentamos muchas adversidades —dijo Coutinho a los periodistas que no participaron de la gira—, pero el equipo supo sobreponerse". Hacía alusión al comienzo en París, en que Brasil perdió 0-1, rehaciéndose enseguida con el triunfo de 1-0 sobre Alemania Federal, en Hamburgo. Ganó a la selección de Arabia Saudita 6-1, empató con la inglesa 1-1 y superó a los equipos de clubes, Internazionale de Milán (2-0) y Atlético de Madrid (3-0).

Los críticos brasileños, sin embargo, insisten en resaltar las fallas mostradas por el conjunto en su ataque, especialmente en la punta izquierda.

□□□

Aunque al principio César Menotti no parecía muy convencido, había decidido finalmente la inclusión de Osvaldo Piazza, el stopper del Saint-Etienne, en el plantel a su cargo. Piazza viajó a Buenos Aires, alcanzó a entrenar y a ponerse en manos de los médicos para tratarse de una extraña dolencia lumbar. Sin embargo, el grave accidente automovilístico sufrido por su mujer en la ruta Saint-Etienne-París, cuando viajaba conduciendo su automóvil y acompañada de sus pequeñas hijas, mientras el crack entrenaba en Buenos Aires, lo obligó a regresar apresuradamente a Francia.

Aunque las consecuencias del accidente fueron felizmente de menos gravedad que lo que se temió en un principio, Piazza ha comunicado a la AFA que no podrá dejar, en estas circunstancias, a su familia, renunciando, muy pesaroso, a la distinción de jugar la Copa del Mundo.

□□□

Ganar a China Popular (2-1) no ha aliviado nada las tensiones en torno a la selección peruana. Por el contrario, las ha agudizado. Aunque invicta en canchas peruanas —venció al Juan Aurich, en Chiclayo, y al Melgar, en Arequipa—, se entendía que no debería ser rival para una selección nacional que está a un mes de la Copa del Mundo.

Los chinos son jugadores amateurs, algunos muy jóvenes, como Shim Shan, de sólo 15 años, y con su juego simple, veloz y práctico, jugaron de igual a igual con los peruanos.

La desilusión del aficionado limeño, que siempre respaldó generosamente a su representativo, se manifestó en la concurrencia de menos de 10 mil personas al Estadio Nacional.

□□□

En toda la serie internacional, jugada en Buenos Aires desde el año pasado, la selección argentina sólo había perdido con los campeones del mundo (1-3). El martes volvió a perder, acusando un peligroso retroceso.

Fue a Montevideo a la revancha del 0-0 registrado con Uruguay, en Mar del Plata, y volvió derrotada por 0-2. Maneiro y Morera hicieron los goles de los celestes, en el segundo tiempo.

Leña para la hoguera que viene abrasando a Luis César Menotti desde hace meses.





Michael Hidalgo, seleccionador-entrenador francés, en una visita a un camarín de rugbistas franceses.

Rummenigge, puntero izquierdo "mentiroso" de Alemania, en acción. Aunque los resultados no han sido buenos para los Campeones del Mundo, hay tranquilidad, y los alemanes no pierden cotización.

□□□

"Si yo fuese el seleccionador-entrenador de Brasil, no habría vacilado en convocarlo, aunque sólo fuera en recuerdo de lo mucho y bueno que hizo hace cuatro años en Alemania". Así se expresó Pelé comentando la exclusión del zaguero lateral izquierdo Francisco Marinho, de la preselección de su país.

Marinho tendrá, a la fecha de iniciación del Mundial, 26 años y 4 meses de edad (nació el 8 de febrero de 1952), por lo que no puede explicarse su exclusión por una presunta veteranía.

Alberto Hidalgo y su convicción inatacable:

"EL GOL ES MI VIDA..."











● **Hidalgo y la rutina de su festejo... Desde Ferroviarios hasta Colo Colo, pasando por Palestino, una misma manera de gravitar en la cancha. Los arqueros la "sufren".**

"Cuidado... No me lo vayan a agrandar a éste y empiece a creerse otro jugador. Déjenlo así no más, esperando que alguna le rebote en el area..." La broma de Sergio Navarro sólo encuentra una sonriente réplica en Alberto Hidalgo, seguramente porque no es primera vez que se lo insinúan. Pero en la frontera de lo festivo también palpita la realidad de este goleador que Palestino dejó ir generosamente..., para beneficio de Colo Colo.

Según dicen, le falta habilidad, recursos técnicos y más imaginación cuando el rival se refugia atrás con numerosa defensa.

Según dicen, sólo está para finiquitar el trabajo de otros y mucho de su producción depende del azar para llegar a pelotas "raras" o conectar cualquier rebote.

Nadie es capaz de explicar cómo se las arregla con todos esos déficits para ser un goleador implacable, que define por arriba y por abajo con privilegiado olfato.

Porque es gol. Así simplemente, sin más complicaciones.

En el estilo

"Yo siempre he creído que en el fútbol cada jugador debe explotar lo mejor que tiene olvidándose de lo que piensan los demás, salvo de las críticas más cercanas de un técnico o compañero. No considero que sea un 'tronco' total, incapaz de realizar jugadas vistosas o sacar aplausos con un 'túnel' o algo así. Pero prefiero la vía directa, esa que conduce al gol y le sirve al equipo. Sin embargo, para lograr eso uno no puede quedarse esperando que las oportunidades le lleguen del cielo. Debe ser constante, pensar que en cada pelota el defensa puede fallar y desmarcarse siempre. Claro, a la hora

"El gol..."

de mandarla adentro no se puede fallar... Y yo sé que la gente me valoriza exclusivamente por el gol, que no me ven otras cosas. Pero íntimamente quedo muy conforme cuando de mi trabajo se generan espacios para que otros la terminen en la red. Como siempre he sido útil con mi estilo no lo cambiaría por nada. Soy de los que no sólo juegan con la pelota en los pies, también le doy importancia a lo que se hace sin ella... Sin embargo, se lo reitero: no me molesta que me identifiquen con el gol, total he hecho más de sesenta desde 1972 a la fecha..."

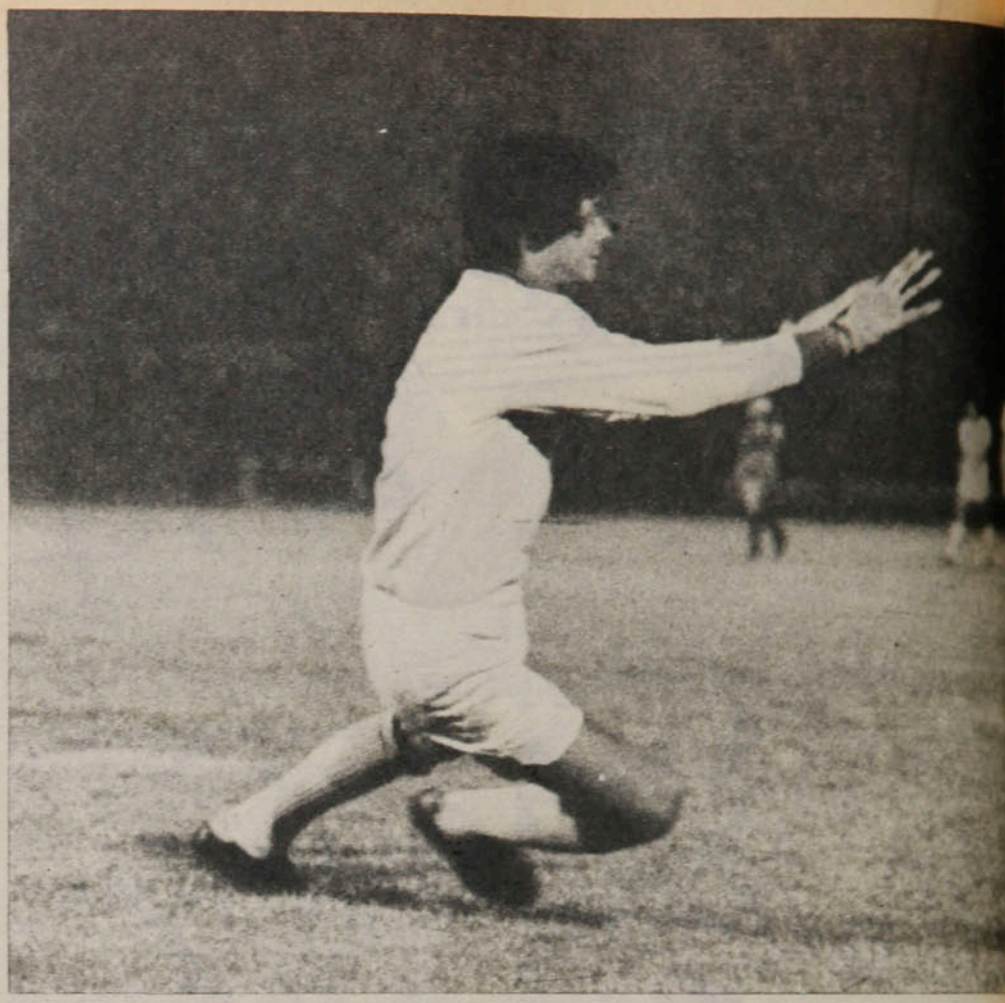

En la historia

"Comencé en Ferroviarios y la verdad es que nunca dejaré de agradecer la formación futbolística que me dieron. En las divisiones inferiores teníamos a un técnico, René Rojas, que nos daba plena libertad para jugar y crear. Eramos libres en la cancha y así nunca perdimos la alegría. Y después estuve en un equipo, el del 72, que creo hizo la última gran campaña de Ferroviarios, el mismo año que subió Palestino. Ahí me titulé goleador y varios clubes me quisieron contratar, hasta que al final Palestino se quedó con el pase. Después de tantos años en el club, hago el balance y creo que descontando la última temporada, todo lo de Palestino fue positivo. Maduré como jugador, tuve compañeros de mucho talento en la cancha y buenas personas fuera de ella y me valoricé definitivamente. ¿Por qué me fui?... Bueno, son esas cosas raras que suceden en los clubes. Yo el 77 casi no jugué y entonces a la hora de renovar contrato yo me di cuenta que el interés de los dirigentes era mínimo. Pretendían que siguiera sólo por el sueldo y la prima... Por suerte vino lo de Colo Colo y al final salí ganando. Pero sigo convencido de que estando Enrique Atal yo hubiera seguido en el club. Lo que me faltó en este tiempo ha sido una actuación consagratoria en la selección. Peña me llamó en la última eliminatoria, pero apenas jugué un amistoso contra Flamengo. Entré de wing izquierdo, hice dos goles, pero ya nunca más aparecí en el equipo... A los 24 años, sin embargo, confío en que tendré una oportunidad más propicia..."



El diálogo con Brunel para esta nueva etapa: "En Colo Colo hay muchos que pueden hacer goles y por eso es complicado para los rivales lograr una marca eficiente".





Oscar Lagos

En Colo Colo

"Y bien, caí en Colo Colo y no podría arrepentirme. Este es el club más popular de Chile y a todos los jugadores les gustaría vestir su camiseta. Entonces yo he llegado consciente de que debo luchar sin descanso por ganarme un puesto entre tantos buenos jugadores. No anduve mal en los amistosos, al punto que anoté seis goles, pero ya en el campeonato supe que debía esperar. Y cuando se lesionó Julio Crisosto se dio mi chance y estoy dando el máximo por aprovecharla. Julio es goleador nato, la gente lo distingue por eso, y coincidentemente estoy en racha jugando en su puesto. Pero más que eso, me importa destacar el funcionamiento del cuadro, que creo me favorece. Aquí nadie tiene la obligación de jugar sólo en determinado lugar y los volantes llegan muy bien de atrás para finiquitar. Entonces rotando permanentemente siempre quedan huecos para la aparición de cualquiera. Y tenemos gol con Orellana, Rivas, Pinto, Crisosto, yo mismo, en fin, ataque no nos falta y por eso nuestra ubicación es plenamente merecida. Ahora que en Colo Colo no se puede graduar el esfuerzo... Aquí hay que correr de principio a fin para llenar el gusto de una hinchada exigente. Todo se compensa eso sí, por lo lindo que es jugar en Colo Colo. Inigualable..."

● El recuerdo para Palestino, con una noche frente a Carballo: "Si Enrique Atal no se hubiera ido, mi renovación era sin problemas..."

En el futuro

"¿Qué quiero?... Mi destino se decide con goles y estoy dispuesto a no perder. Eso sí que sin perder el sentido de las proporciones, buscando sólo mi éxito. Si puedo la meto yo, si no que otro lo haga, pero ganar siempre. Y si por ahí puedo convencer a alguno de que no soy tan 'negado' como piensa, bien. Pero lo fundamental está en la red. Ahí vivo o muero... Si con goles aseguro mi futuro, no habrá problemas..."

Porque es gol. Así simplemente, sin más complicaciones.

Aunque no entre en el manual de los exquisitos, no acumule elogios a su fineza, ni suscite conmoción entre los críticos. Quizás porque sólo tiene una receta, tan antigua como misteriosa, tan clara como difícil: "La manda adentro".

Y el gol siempre será más fácil vivirlo que explicarlo...

IGOR OCHOA

El candidato Alamos



Refiriéndose a su "candidatura" para entrenador de Universidad de Chile, Luis Alamos ha declarado al matutino "La Tercera" (25 de abril): *"No acepto ser candidato a nada. No puedo ser segundo o tercero de nadie, porque hasta aquí no hay nadie que me haya superado"*.

Evidentemente Alamos exagera al rechazar la idea de ser candidato, ya que esta calidad —hablando civilizadamente— es condición ineludible para llegar a desempeñar cualquier función; nadie nace con un cargo ni puede arrogarse la exclusividad de su desempeño por tiempo indefinido. Traicionado por las palabras en esa parte de su declaración, parece razonable lo siguiente: *"No puedo ser segundo o tercero de nadie"*. Y mucho más razonable resulta otra de sus frases: *"No sé por qué no me pasan un equipo de Primera"*.

A cualquiera que sepa ubicarse medianamente en la realidad del fútbol profesional y que vea las cosas con objetividad tiene que parecerle un despropósito que Luis Alamos no esté actualmente dirigiendo a un equipo de Primera División. Incluso tiene que parecerle absurdo que figure —como en el caso de la "U"— en segundo o tercer lugar de una lista de posibles entrenadores.

Luis Alamos —más allá de cualquier posible defecto doméstico— fue el conductor técnico del más brillante período de Universidad de Chile, jamás reeditado. Fue el creador de un Colo Colo fulgurante, mostrando en él su realización como gran técnico. Sus cualidades como estratega, como preparador, como buen elector de sus colaboradores, como hábil y serio trabajador de lo sicológico y emocional de sus dirigidos, en todos los aspectos logró distinciones y así formó un cuadro de juego y resultados inolvidables.

Debe recordarse, por otro lado, que el fútbol chileno ha estado presente, previa clasificación, en dos Campeonatos del Mundo: el de 1966 en Inglaterra y el del 74 en Alemania. Y en la obtención de ambas clasificaciones el entrenador ha sido Luis Alamos. Las dos —además— con partido de definición. La Selección del 66 la tomó cuando estaba prácticamente eliminada y con el técnico —Francisco Hormazábal— renunciado. Ganó en Santiago a Ecuador y en Lima —ganando el partido de definición— logró la clasificación, colaborando a escribir uno de los capítulos más emotivos de la historia de la Selección Nacional. Tan emotivo como el que significó sacar pasajes para Alemania derrotando a Perú en Montevideo. Episodios inolvidables.

"Hasta aquí no hay nadie que me haya superado", dice Alamos. Y tiene razón y es bueno que lo diga. De modo que —entrando en adjetivos más directos— podemos decir que es francamente escandaloso que no esté dirigiendo a un equipo de Primera División.

¿Es que no hay ninguno de estos 18 institutos que pueda no precisar de los servicios de un técnico de la categoría de Luis Alamos? Y no hablemos de los 18, sino de los principales. No puede concebirse que esté sin club un indiscutible triunfador, de distinguidas virtudes e indiscutible experiencia, mientras algunas importantes instituciones "foguean" en la banca a ex jugadores —de opacas trayectorias además— o siguen experimentando con hombres ya desaprobados en otros exámenes del fútbol.

Es increíble.

Y delata lo que en el fondo es un criterio —o un descriterio— para la elección de entrenador en nuestro medio. Es todo un problema de mentalidad.

Se recuerda aún con claridad lo sucedido con Colo Colo a fines de la temporada del 76. Orlando Aravena venía hacia arriba velozmente, talvez con demasiada velocidad. Era el técnico a quien todo le salía. Había ganado una Copa Chile con los albos y había tenido a la Selección Juvenil a las puertas del título Sudamericano en Lima. Por añadidura había hecho un papel más que decoroso en el campeonato con un plantel del que se esperaba bastante menos. Méritos (aparte de los propiamente técnicos): un estilo muy personal en su relación con sus dirigidos, que se traducía en la convicción y respeto de éstos hacia sus indicaciones. En premio, Colo Colo trajo a Ferenc Puskas. El injusto pago a Orlando Aravena tuvo su castigo en las dificultades de "aclimatación" del húngaro a la mentalidad nacional y terminó en su historiado alejamiento del club.

La frustración que tiene que haber sentido Aravena en ese ingrato episodio pudo habernos hecho perder a un técnico de promisorio futuro.

Enumerar casos de la especialísima mentalidad que impera en la designación de técnicos ocuparía muchas páginas (sólo los casos acumulados por Unión Española —hasta la etapa de Santibáñez— servirían probablemente para una edición especial). En lo sustancial, puede asegurarse que su rol no es aún exactamente comprendido y medido, a pesar de los grandes progresos del fútbol chileno en muchas materias.

Seguimos pensando —por ejemplo— que no puede prescindirse de los técnicos en la confección de las bases de las competencias, por señalar sólo un caso de lo rica que debiera ser su participación. Sin embargo, no sólo no participan, sino que sucesivamente se les desconoce y se les reconoce como agrupación. Este sólo hecho es extraordinariamente aclaratorio de la escasa importancia que se les asigna.

Es evidente, también, que abundan los técnicos que ayudan a mantener fija la imagen del

entrenador como "mentiroso de azul". Y son sus casos los que esgrimen los detractores de la profesión. De acuerdo: hay "mentirosos". Pero ocurre que en todos los oficios y profesiones hay gente que miente. No por la negligencia de un médico renegaremos de la Medicina ni por la venalidad de un político vamos a olvidar la Democracia. Del mismo modo, no pueden ser casos aislados —por muchos que sean— los que lleven a pensar que la Dirección Técnica no es necesaria en un equipo de fútbol o que pueda ser desempeñada por cualquiera persona. La obligación es, por el contrario, perfeccionar el ejercicio de la profesión, de modo que andando el tiempo el nivel medio sea mejor.

Y no se ayuda a ese perfeccionamiento dejando sin club a los mejores.

Un elemento básico en este perfeccionar es la dignificación de la actividad. Alamos —al referirse a su rechazo a ser segundo o tercero, en una lista de candidatos— ha dicho: *"Hay que tener dignidad en esta profesión"*.

Tiene razón.

Hay que tener la dignidad que tuvo Andrés Prieto —un campeón en este aspecto— para encarar valientemente la situación que vivió en Colo Colo en la gran crisis directiva previa a la intervención del club. Frente al enrarecido ambiente que se vivía por esos días (1968) pudo hacer la vista gorda o defender los intereses de sus dirigidos hasta las últimas consecuencias. Eligió el camino de la dignidad y luchó. Como lucharía más tarde en Vélez Sársfield; quedó en la calle, pero llevándose el afecto, la admiración y el respeto de los demás protagonistas del episodio.

Es la dignidad de Isaac Carrasco cuando cortó su breve paso por Unión Española al imponérsele un jugador extranjero que no entraba en sus planes.

Es la dignidad ejemplar de Rinus Mitchel, el holandés, técnico de Barcelona, que no acepta *"premio por partidos ganados"*, ya que —según su honesta apreciación— él no decide el resultado. El prepara el equipo para ganar y por eso se gana la vida. Que el equipo pierda o gane es harina de otro costal.

Son casos.

Muchos más, por cierto, son los ejemplos en contrario. Los del técnico que se ofrece cuatro pesos más barato que otro, que acepta condiciones de trabajo en las que se puede anticipar el fracaso y que puede llegar a aceptar hasta que le hagan el equipo. Claro que son muchos casos, pero convengamos en que no sólo en el fútbol abundan quienes tienen la dignidad en el estómago.

No son los casos, en definitiva, los que deben movernos en la observación análisis de esta situación, pues hay para todos los gustos. La necesidad de la profesión y su perfeccionamiento deben ser nuestros objetivos.

Si se lograran, no podría darse el caso de que se le regalara jubilación —como sucede con Luis Alamos— a uno de los más distinguidos técnicos en toda la historia de nuestro fútbol.

Edgardo Marín



CHILE CONTRA

Este domingo comienza en Düsseldorf la disputa de la Segunda Copa de Naciones de Tenis con los ocho equipos más poderosos que se pueden formar.

CHILE

Hans Gildemeister

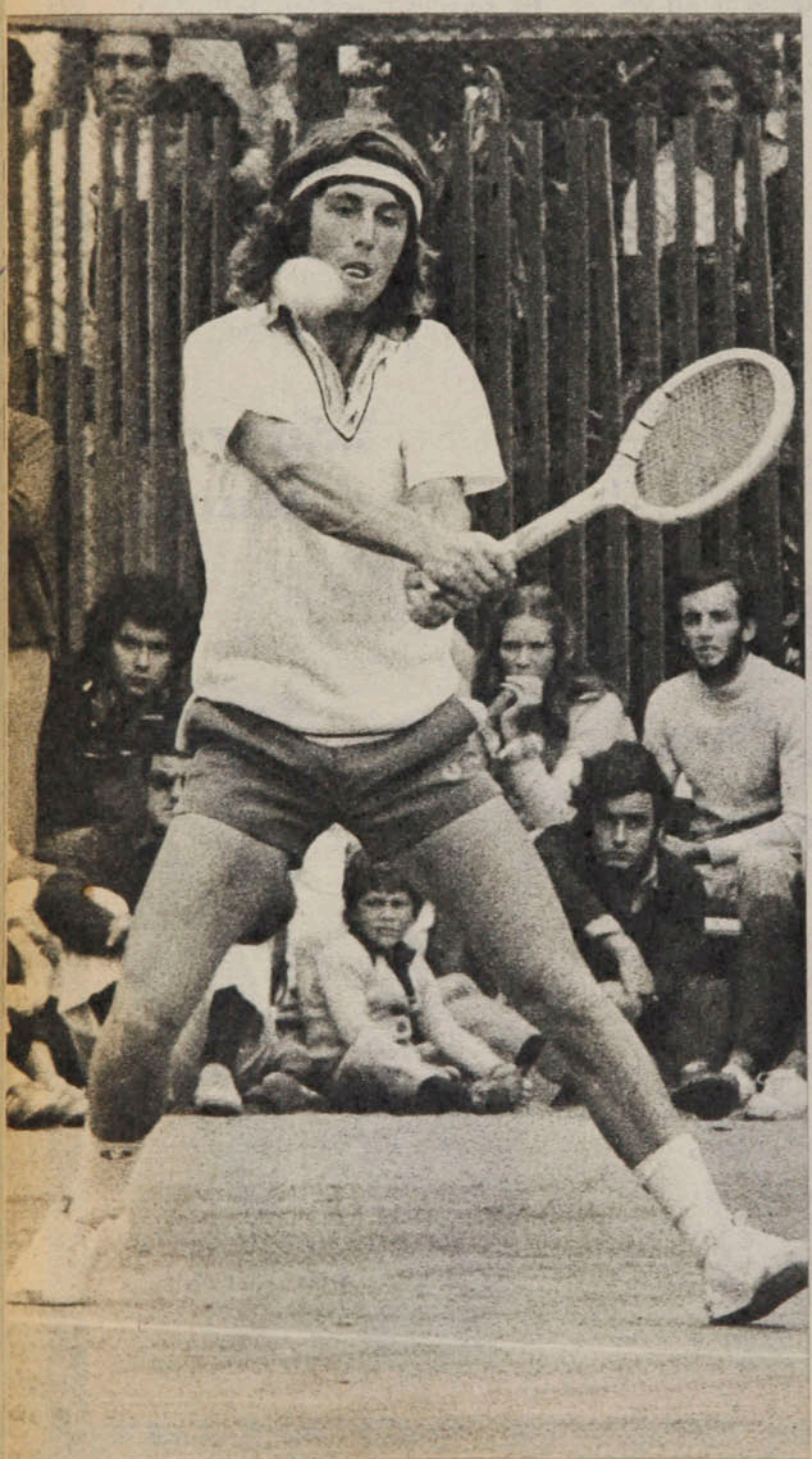

Jaime Fillol

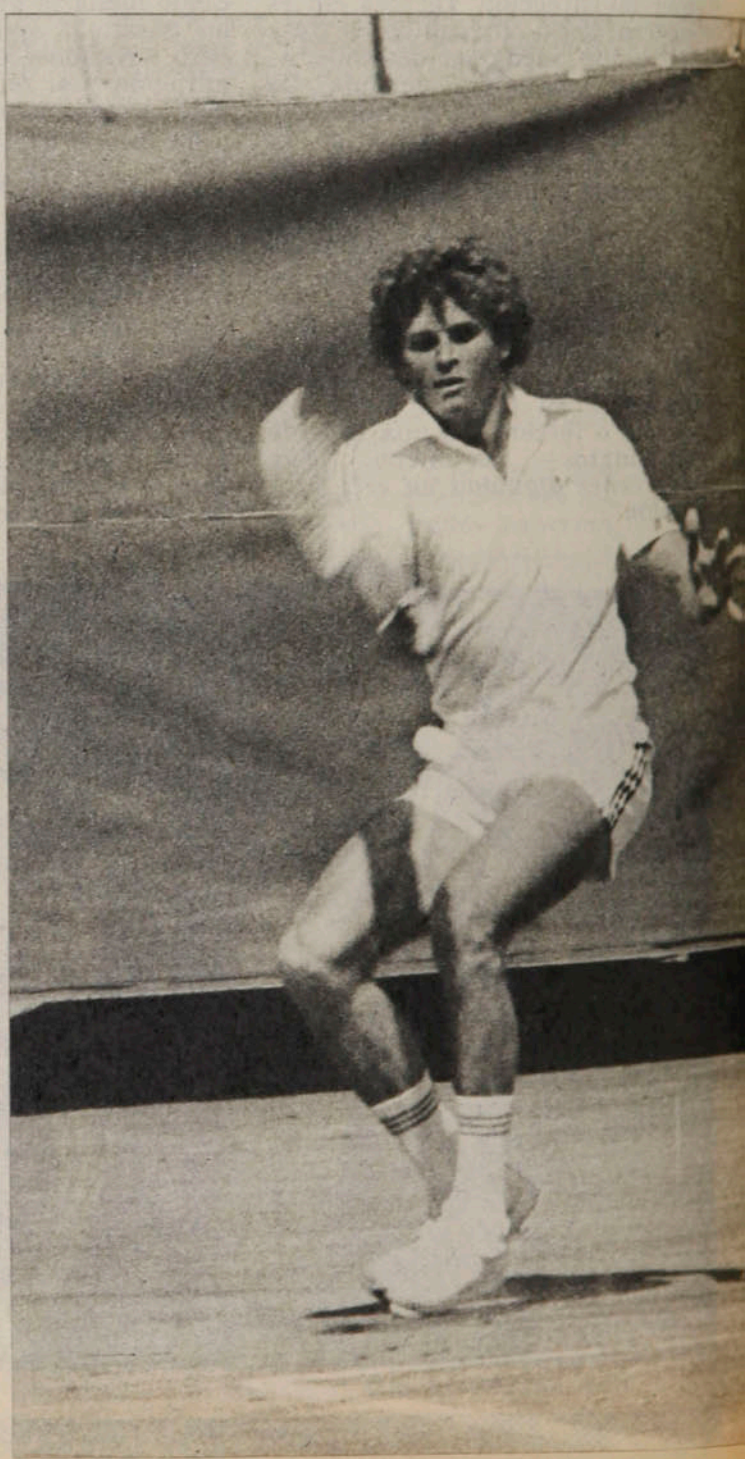

Oscar Lagos

EL MUNDO

TEMAS

El domingo 7 de mayo comienza a disputarse en el Club Rochus, de la ciudad de Düsseldorf (Alemania Federal), la segunda Copa de Naciones de Tenis con la participación de los ocho equipos más poderosos del globo. Chile, como lo anunciáramos oportunamente, estará presente con sus dos mejores jugadores: Jaime Fillol y Hans Gildemeister. Y de acuerdo al sorteo ya efectuado, podría estar en condiciones de pasar la primera etapa: sus rivales en el grupo (Italia, España y Alemania Federal) están en un nivel similar. En cuanto a un favorito para ganar el premio de sesenta mil dólares y la Copa Ambre Solaire, no se vislumbra ninguno. Estados Unidos, el actual campeón, y que posee los mejores jugadores del mundo, tendrá a Jimmy Connors, Vitas Gerulaitis y Eddie Dibbs disputando durante esos mismos días el Torneo de Maestros de la WCT, en Dallas, por lo que su representación —a simple vista— no será superior al resto.

Si no se produjeran modificaciones substanciales en el Ranking Oficial de la Asociación de Tenistas Profesionales, ATP, y de acuerdo a los reglamentos del torneo, los ocho equipos que participarán en la justa de Düsseldorf son Estados Unidos, Australia, Italia, España, Inglaterra, Chile, Checoslovaquia y Alemania Federal. Hasta hace unos días estaba incluido en el campeonato el equipo de Suecia, pero Bjorn Borg —su figura máxima— anunció su deseo de participar en el Torneo de Maestros que se efectuará en Dallas. Y como aparte de Borg no tiene tenistas de real categoría, Suecia quedó al margen, cediéndole el lugar a Checoslovaquia.

Los grupos

El campeonato se ha dividido en dos grupos con cuatro equipos en cada uno. En el Grupo Uno participarán Estados Unidos, que se hará representar por el zurdo Roscoe Tanner, propietario del servicio más violento del mundo, y Harold Solomon; Australia, que llevará a Phil Dent y John Newcombe; Inglaterra, representado por Buster Mottram y John Lloyd, y el nuevo invitado, Checoslovaquia, con el campeón Jan Kodes y la nueva figura, Tomás Smid. En el Grupo Dos participarán los equipos de Chile, con Jaime Fillol y Hans Gildemeister; Italia, con Corrado Barazutti y Adriano Panatta; España, con Manuel Orantes y José Higueras, y Alemania Federal, que aunque no tiene igual promedio en sus jugadores, Karl Meiler y Jurgen Fassbender, aprovecha su condición de dueño de casa.

Cada partido se disputará en tres puntos, dos singles y un doble. Los equipos podrán formar el doble con los mismos jugadores. Pero podrían invitar a un tercer jugador a constituir la pareja. Italia podría incorporar a Paolo Bertolucci para jugar con Panatta. Chile podría incluir a Patricio Cornejo para participar con Fillol. Esta cláusula está incorporada al torneo y la manejan con toda libertad los equipos sin interferencia de los organizadores.

A simple vista y ante la ausencia de los "monstruos" norteamericanos y del sueco Borg, participantes en el Torneo de Maestros de la World Championship Tennis, WCT, las posibilidades se notan parejas. Tanner y Solomon, de Estados Unidos, son jugadores de buen nivel, pero ninguno aparece como invencible para el resto. El mismo caso se presenta con los equipos de Australia e Inglaterra. Dent, Newcombe, Mottram y Lloyd son todos ju-

ESPAÑA

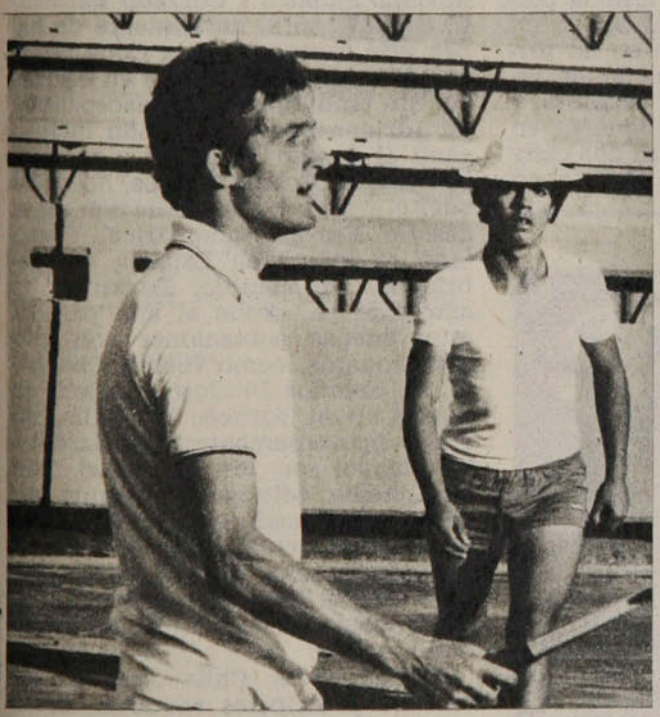

Oscar Lagos

José Higueras



Manuel Orantes

Chile contra el...

ITALIA



Adriano Panatta



Corrado Barazutti

gadores de categoría, pero todos tienen triunfos entre sí, sin destacar mayormente uno sobre el otro.

En el Grupo Uno, el equipo más débil es Checoslovaquia. Jan Kodes, actualmente en el número 45 del ranking mundial, tiene un pasado importante: ganó Wimbledon en 1973 y fue finalista de Forest Hills en ese mismo año y además ganó Roland Garros en 1970 y 1971. Actualmente se mantiene como un jugador con experiencia, pero ya no tan peligroso. Su "partner", Tomaz Smid, que se reveló como un gran jugador el año pasado, aún no accede a ninguna final de campeonato. Los norteamericanos Tanner y Solomon ganaron el año pasado el Abierto de Australia y el Torneo Sharkey, de Nueva York, respectivamente; mientras Mottram fue finalista en Murcia y Sudáfrica, y Lloyd también finalista en Basilea y Melbourne. Y Newcombe, pese a que ya tiene sus años, acaba de ser finalista en Virginia, derrotando en cuartos a Borg, y en semifinales a Dibbs, cayendo luego con Gerulaitis.

En el grupo de Chile también hay equilibrio. España —levemente superior— cuenta con la vigencia permanente del gallego Manuel Orantes, reciente participante en un torneo desafío en Tokio, en donde resultó tercero tras Borg y Connors, y sobre Vilas, y con un Higueras en un muy buen año, y ya con dos campeonatos a su haber: en Egipto, en marzo pasado, y hace diez días en Niza. Italia, con los ya conocidos Adriano Panatta y Corrado Barazutti, cuenta con el antecedente de haber sido campeón de la Copa Davis en 1976, ganando la final en Santiago. Sin embargo, el año excepcional de Adriano Panatta, cuando incluso ganó el torneo de Italia y el campeonato de Roland Garros, no se ha vuelto a repetir. Su actuación en el desafío Europa-Sudamérica, disputado en marzo en España, fue pobrísima. En cambio, Barazutti ha cumplido ya, desde el año pasado, muy buenas actuaciones con tres campeonatos, como fueron Charlotte, en Estados Unidos; Baastad, en Suecia, y el torneo Crocodile, en París. Aparentemente los más débiles deben ser los alemanes, con Karl Meiler, sólo ganador en un torneo el año pasado en Manila (Filipinas), y Fassbender, que aún no logra acercarse a ningún título. En todo caso el hecho de estar en casa puede convertirlos en un equipo difícil.



Jurgen Fassbender

Karl Meiler

ALEMANIA

Por su parte, Chile contará con sus dos principales raquetas en su nivel normal. Existe una leve inferioridad frente al español Orantes, pero tanto Fillol como Gildemeister han saboreado importantes victorias ante Higueras. Panatta ya no parece el rival invencible de años anteriores, y en cuanto al otro italiano, Barazutti, hay actualmente una igualdad en posibilidades. Fillol cayó ante éste en Chile, pero lo derrotó este año en Madrid, mientras que Gildemeister lo ganó el año pasado en Roland Garros, y perdió ahora en Texas. Y en relación a los alemanes federales, aparentemente Fillol se ve superior a Meiler, mientras que Gildemeister aparece a la altura tanto de Meiler como de

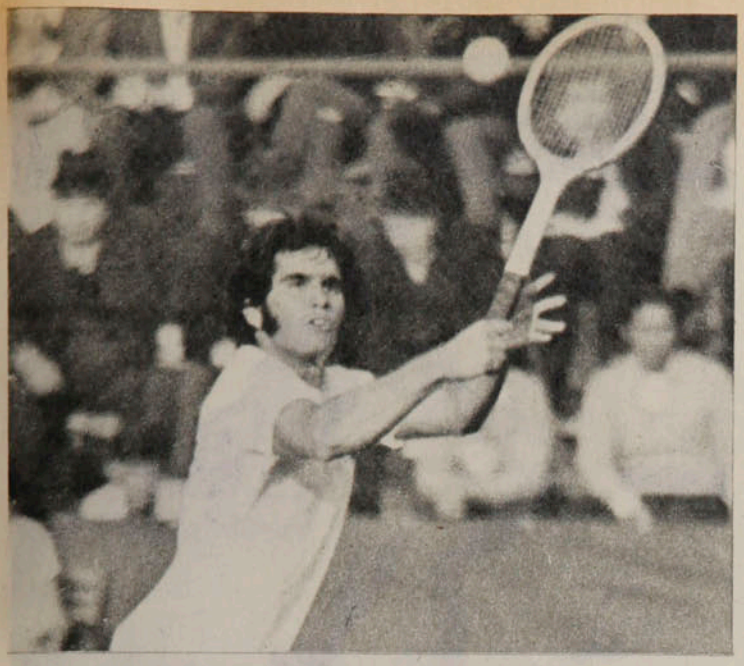

Harold Solomon



Roscoe Tanner

ESTADOS UNIDOS

Fassbender. Entonces, si España se vislumbra levemente superior, habría equilibrio ante Italia y dominio sobre los dueños de casa, aspirándose perfectamente a lograr si no un primer lugar, por lo menos el segundo, para acceder a semifinales.

Arbitro general

Uno de los tenistas más famosos de todos los tiempos, el norteamericano Jack Kramer, ha sido nominado oficialmente árbitro general del evento. Kramer, de cincuenta y siete años (nació el 1.º de agosto de 1921), tiene en sus antecedentes haber ganado la final de Wimbledon de 1947, en singles, y las finales de dobles en 1946 y 1947, no pudiendo completar ambos triunfos al perder dramáticamente en singles el 46 con el exiliado checoslovaco Jaroslav Drobny, radicado en Inglaterra. A estas actuaciones, Kramer agregó sus triunfos en el torneo de Forest Hills, en 1946 y 1947, en singles, y sus títulos en dobles los años 1940, 41, 43 y 47. Después de su campaña de 1947 se hizo profesional y dominó el mundo del tenis por quince años, contratando para su "troupe" a los mejores tenistas del mundo, incluyendo en esos años al legendario tenista chileno Luis Ayala. Kramer, que actualmente vive en Los Angeles y es promotor de tenis, será asesorado por otra gloria del tenis: el alemán Wilhelm Bungert, ex jugador Copa Davis de su país, ganador de los campeonatos de Sudáfrica en 1963 y de Alemania en 1964 y finalista en Wimbledon en 1967.

Jack Kramer tuvo además abierta participación en la organización del primer torneo Copa de Naciones que se disputó hace tres años,

AUSTRALIA

John Newcombe

Phil Dent



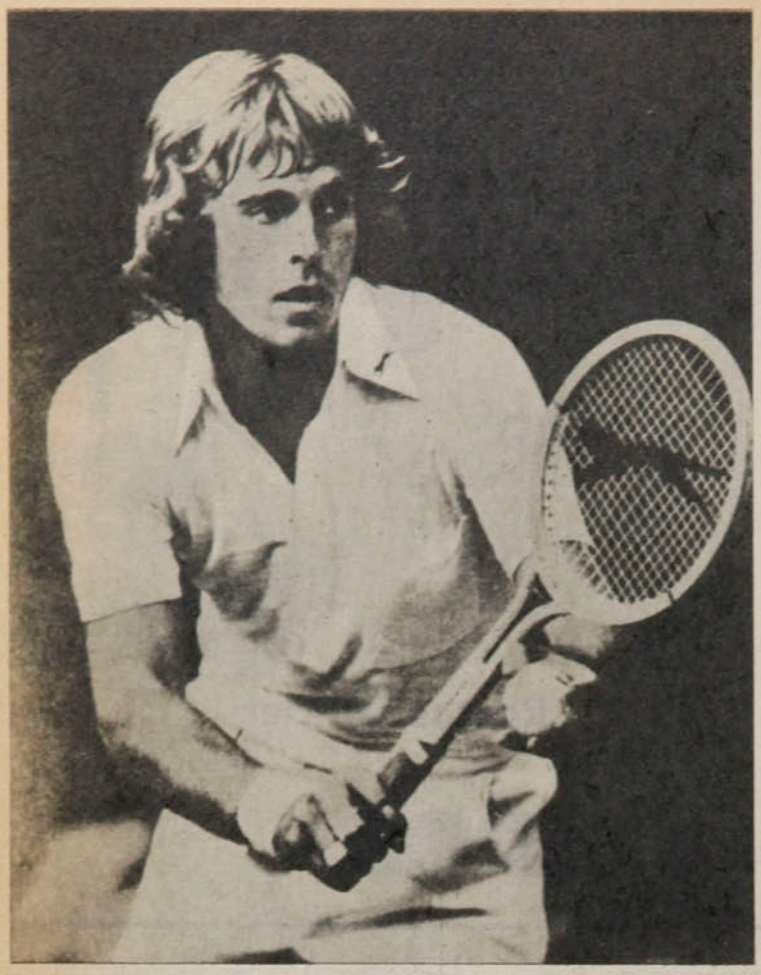

John Lloyd

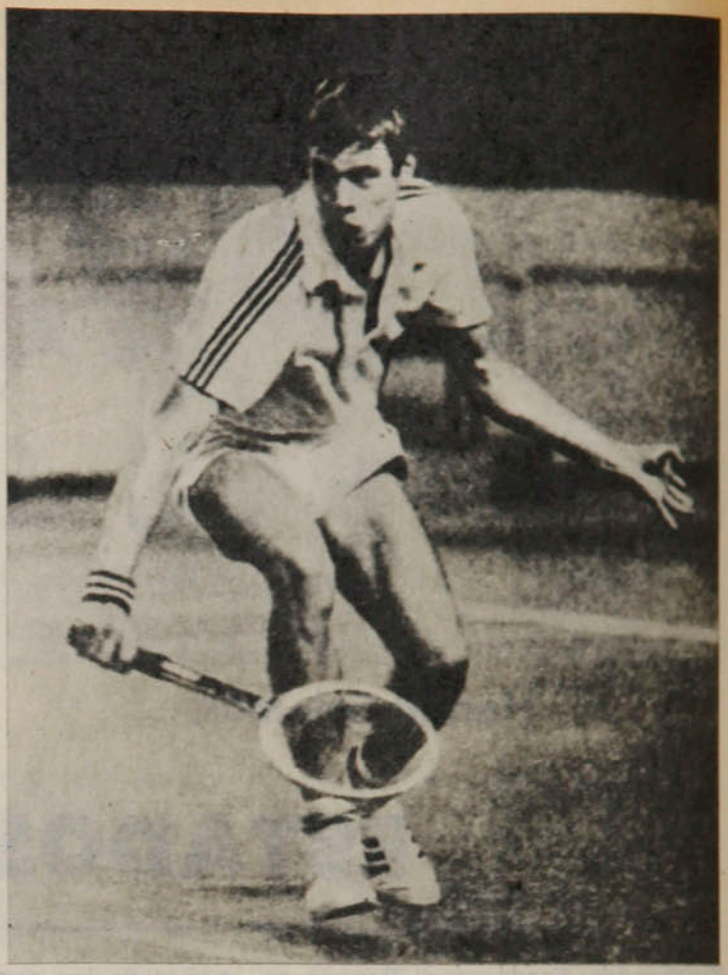

Buster Mottram

INGLATERRA

TEMAS

Chile contra el...

en 1975, en Jamaica, en la ciudad de Kingston, donde ganó Estados Unidos, con Arthur Ashe y Roscoe Tanner. En esta ocasión, el premio que otorgará la firma L'Oreal de París, con su nuevo producto Ambre Solaire, es de doscientos mil dólares, a repartir entre los ocho equipos, y para los ganadores habrá un primer premio de sesenta mil dólares, que corresponde al premio total de hace tres años en Jamaica.

El entusiasmo por la competencia alcanza ya en estos días su clima máximo. Las mil nuevas aposentadurías del Club Rochus, construidas especialmente para la ocasión, están terminadas, y a su vez, la principal cadena alemana de Televisión, ZDF, está lista para transmitir a todo el mundo el acontecimiento.

CARLOS RAMIREZ

CHECOSLOVAQUIA

Jan Kodes



Tomás Smid



Los fallos fallados



Hartas discusiones, opiniones encontradas, público que protestó airadamente el veredicto del árbitro, elementos de juicio errados o verdaderos (todo depende de cómo se mire el boxeo de altura). De todo, después de una semana. Pero ahí quedó, para la historia, el resultado: ganó Martín Vargas por nocaut al primer round. ¿Estuvo bien o mal el árbitro en esta ocasión? Cada uno tendrá su opinión y seguirán todos con la propia.

Yo sólo quería no ahondar en la disputa, sino encontrar algunos detalles y algo de historia. Se dijo oficialmente que el juez del encuentro estuvo de acuerdo al reglamento. Es cierto. Pero sucede que si en vez de decretar el "out" hubiera dado el pase para que continuara el match, también habría estado ajustado a reglamento. En ese caso, el patrón del ring se atenía, más que a otra cosa, a su propio criterio, así es que no vengamos con que estuvo de acuerdo al reglamento, porque habría estado igual cualquiera hubiera sido su determinación.

Fallos errados, finales sorpresivos y sorprendentes los hubo siempre y en todas partes. Cuando Kid Charol debutó en Chile frente a Víctor Contreras, el cubano vapuleó al campeón chileno a su regalado gusto y, sin embargo, el árbitro Federico Helffman (entonces acá era el referee el único juez) les levantó la mano a los dos rivales. Más tarde explicó su decisión: lo había hecho para castigar a Charol porque "no había querido noquear a Contreras".

En combates por una corona mundial suceden cosas que tendrían que hacer pensar a los capos del boxeo mundial. Se usa que los tres que juran en una pelea son uno del país del campeón, otro del país del desafiante y un tercero neutral. Considero que debieran ser neutrales los tres, y me baso en una serie de veredictos producidos en el último tiempo. Vamos viendo: en febrero de este año el coreano Soo Hwan Hong defendió su corona de campeón mundial de supergallo, en Tokio, frente al nipón Yu Kasahara. Hwan Hong retuvo la corona en decisión dividida, porque el jurado japonés dio la victoria a su compatriota. En Korizawa, Japón, Canto venció a Oguma dos votos contra uno. El jurado japonés votó por Oguma. En diciembre del año pasado Eddie Gazo retuvo el título de medianos juniors, pero el juez coreano votó por el aspirante In Jea Gum, coreano como él. En la pelea en la que Cecilio Lastra ganó el cinturón al panameño Rafael Ortega, en Torrelavega, la votación fue curiosa: el panameño dio 5 puntos a favor de su compatriota, el español vio ganar a Lastra por 11 puntos, y el venezolano, neutral, 4 a favor de Lastra. Una votación como ésta es como para pensar en reformar el sistema de dos jurados parciales y uno neutral.

Técnicos norteamericanos quisieron adoptar una computadora para que fallara combates. Pero ya se ha visto que las computadoras no tienen idea de boxeo.

El match de Eduardo Prieto con el argentino Malvárez tuvo una decisión sumamente curiosa: el argentino dio un punto a Malvárez, el chileno un punto a Prieto y el uruguayo, neutral, empate. Es curioso este fallo, porque ninguno de los tres se extralimitó ni puso al descubierto su parcialidad.

¿No sería más lógico que se eligiera un jurado formado por tres jueces neutrales?

En un combate muy famoso el árbitro dio un veredicto de nocaut que luego tuvo que rectificar. Lo que nos señalaría que el fallo del árbitro no es absoluto. Fue en el match de Toledo, en 1919, cuando Dempsey le ganó a Jess Willard. El árbitro contó los 10 segundos a Willard y levantó la diestra del Gran Jack. Pero el "time-keeper" lo desautorizó, porque cuando la cuenta llegó a los 10 segundos fatales el round había terminado segundos antes. Y obligaron a Dempsey a vestirse otra vez de boxeador, volver al cuadrilátero y noquear de nuevo al campeón Willard.

Hubo un combate, también por el cinturon mundial de los pesos pesados, que tuvo un final inesperado. En aquel combate de Sydney, Johnson estaba triturando despiadadamente al campeón Tommy Burns, hasta que la policía subió al ring y detuvo la pelea. Claro que, posteriormente, el árbitro se apresuró a levantarle la mano a Jack Johnson, pero la verdad es que el veredicto en el decimocuarto asalto lo dio la policía.

Max Schmeling ganó la corona de peso máximo al vencer a Jack Sharkey por descalificación. Era una final de la eliminatoria producida a raíz del retiro del ring de Gene Tunney. Ahora bien, ¿estuvo atinado el árbitro o debió haber dado al caído un minuto para que se recuperara y siguiera la pelea?

Debe ser un caso único en el pugilismo esto de que el manager de un boxeador se queja indignado porque declaran vencedor por nocaut en el primer round a su pupilo. Y fue el caso del argentino Cavillón, que no podía estar conforme con el veredicto de aquella noche de viernes, puesto que deseaba que el público chileno viera a Martín Vargas en su actual dimensión.

Por su lado Martín se lamentaba, y no sin cierta razón, de la reacción del público. Después de que todos se quejaban de que no noqueaba hacía cerca de un año y medio, ahora se enojan porque noqueó demasiado pronto. Lo que tiene que comprender Martín es que, con razón o sin ella, las protestas del público no se dirigían a él, sino al árbitro.

Renato González.



2º ANIVERSARIO

Polla-Gol

POLLA CHILENA DE BENEFICENCIA

1976-1978

ENTRETIEMPO



En el Estadio Nacional, Atlético Mineiro derrota a Palestino por 5 a 4, por las eliminatorias de la Copa Libertadores de América.

1 En ese partido —ver foto— Oscar Fabbiani convirtió:
a) Dos goles.
b) Tres goles.
c) Cuatro goles.

2 En el segundo encuentro entre Palestino y Unión Española por la Copa Libertadores y que ganó el equipo rojo 3x2 el árbitro fue:
a) Gastón Castro.
b) Juan Silvagno.
c) Mario Lira.

3 En el empate entre Universidad Católica y Audax Italiano, el gol de la UC lo marcó:
a) Jorge Bianco.
b) Hugo Solís.
c) Oscar Arriaza.

4 La maratón "Circuito de la Prensa" fue ganada por:
a) Víctor Ríos.
b) Patricio Hernández.
c) Alejandro Silva.

5 Oscar Lihn, antes de integrar el equipo de fútbol de Universidad Católica, jugaba rugby por:
a) Country Club.
b) Old Boys.
c) Universidad Católica.

6 La pareja Luis Domínguez-Alberto Schalm, ganadores del Nacional de Rodeo en Rancagua, representa a:
a) San Fernando.
b) Curicó.
c) Osorno.

7 Ladislao Mazurkiewicz, el arquero uruguayo de Cobreloa que ha jugado tres mundiales, es Campeón de América y del mundo, además de Campeón Sudamericano, tiene:
a) 33 años.
b) 36 años.
c) 39 años.

8 Johnny Rep, el puntero de Holanda en el Mundial de Alemania, juega actualmente en:
a) Bastia de Francia.
b) Ajax de Holanda.
c) Rapid de Viena.

9 En el triunfo de seis a dos de Colo Colo sobre Ñublense en la sexta fecha, Juan Carlos Orellana anotó de tiro libre:
a) Un gol.
b) Dos goles.
c) Tres goles.

10 Hace unas semanas Brasil derrotó a Alemania Federal por un gol a cero en Hamburgo. El tanto brasileño lo anotó:
a) Zico.
b) Gil.
c) Reinaldo.

11 Caupolicán Peña, entrenador de Palestino, jugó en Colo Colo:
a) Diez años.
b) Doce años.
c) Catorce años.

12 Hans Krankl, centrodelantero del Rapid de Viena y uno de los máximos goleadores europeos, es:
a) Austríaco.
b) Rumano.
c) Monegasco.

RESPUESTAS: 1C, 2A, 3C, 4B, 5A, 6C, 7A, 8A, 9B, 10C, 11B y 12A. De 11 a 10 respuestas correctas: muy bueno; de 9 a 7: bueno; de 6 a 4: regular. Menos de cuatro: debe leer más ESTADIO.

MIGAJAS

de Jumar

Con esto de la estrictez en algunos arbitrajes hay anécdotas muy sabrosas. Sergio Valenzuela —antiguo dirigente de La Serena— recordaba lo ocurrido hace años en La Calera, cuando el cuadro serenense hacía sus primeras armas en el profesionalismo.

Alberto Martínez sancionó un penal contra Unión Calera en los últimos minutos y hubo reclamos, forcejeos y expectación general por el disparo desde los doce pasos. Se ubicó Manfredini y su remate fue rechazado por el arquero, el que se adelantó visiblemente. El juez de hierro ordenó de inmediato su repetición. Ahí ardió Troya...

Orfel Cortés, que era el capitán de La Serena, corrió toda la cancha para intervenir:

—Por favor, don Alberto, no lo repita... Terminemos así...

—¿Usted está loco? ¿No ve que se adelantó su colega?...

—Sí, pero lo que nosotros queremos es salir vivos...

□□□

Algo de razón tenía el golero serenense.

Manfredini convirtió el penal y el cuadro de La Serena debió permanecer en el estadio hasta el anochecer...

□□□

Las "barras" chilenas regularmente pasan un mal rato cuando les toca alentar a los equipos nuestros en el extranjero. La excepción se vivió en Sao Paulo.

La colonia vivió una semana de gloria con Palestino y Unión Española en el estadio Morumbi. Palestino le ganó a Sao Paulo en actuación meritoria y sorprendente. Y la Unión le empató en la despedida. O sea que los equipos chilenos, pese a ser eliminados, le ganaron tres puntos de cuatro al campeón brasileño en su propia casa. Y eso se da muy pocas veces...

□□□

Era tal el alborozo de esos compatriotas —un millar aproximadamente—, que terminaron totalmente enronquecidos. En la inmensidad de Morumbi agitaban sus banderas con emoción y nostalgia. Y por lo mostrado en ese campo por Palestino y la Unión, no se explicaban cómo el fútbol nuestro había quedado fuera del Mundial...

Lamentablemente no vieron a Chile y Perú por la eliminatoria...



● UC-Lota Schwager. la tradición de los cumpleaños.

□□□

El bullado arbitraje del partido entre Rangers y la "U" fue comentado en todos los tonos.

Dos días después se jugaba un partido de básquetbol en Nataniel por el torneo de Apertura y la pareja de jueces tuvo algunos errores manifiestos. Desde la tribuna surgió la talla inmediata:

—¡Buena, Keller y Keller!...

□□□

Antes, los equipos que estaban de aniversario, habitualmente perdían sus compromisos de la semana. Ahora es al revés. Ahora ganan. Le ocurrió a Colo Colo, cuando apagó sus velitas, ante Universidad Católica, y le sucedió a la Católica, cuando estaba en lo mismo, frente a Lota Schwager.

Como para cantar "Cumpleaños feliz"...

□□□

La locura en el Norte Grande por la campaña de Cobreloa.

Calama y Chuquicamata viven verdaderos carnavales con los triunfos del equipo naranja. En el partido con la "U", el club dueño de casa acreditó 7.421 socios... Más que todo el público de la reunión doble del día anterior en Santa Laura...

□□□

Hubo protestas del público porque el árbitro detuvo la pelea de Martín Vargas con Alfonso López antes de los dos minutos. Pese a la satisfacción provocada por el K. O., la gente quería ver un poco más de pelea. Lo curioso es que hubo otro perjudicado, que no dijo una palabra y a lo mejor tenía más razón para sentirse afectado: el avisador que auspició la transmisión por TV...

□□□

Torneo de ases en Mónaco.

Cien mil dólares al primero. Cincuenta mil al segundo. Treinta mil al tercero. Veinte mil al cuarto. Se los llevaron Borg, Connors, Orantes y Vilas, en ese orden... Así da gusto ser bueno para el tenis.

□□□

Y a propósito de Vilas: no recupera su nivel y perdió todos sus partidos. A este paso, cuando a Hans Gildemeister le pregunten por su campaña en la Copa Davis, va a llegar a la conclusión de que el triunfo más importante fue el que obtuvo ante Cano...

□□□

Perico Matheu, obeso dirigente de Unión Española —del grupo renunciado—, es hombre de humor comprobado. Y de un apetito insaciable. En Sao Paulo se hizo famoso: la cama del hotel no resistió su peso y se desplomó. Después, se cansó de pedir bronceador en las farmacias, ante el desconcierto de los dependientes: pedía un bronceador para negros...

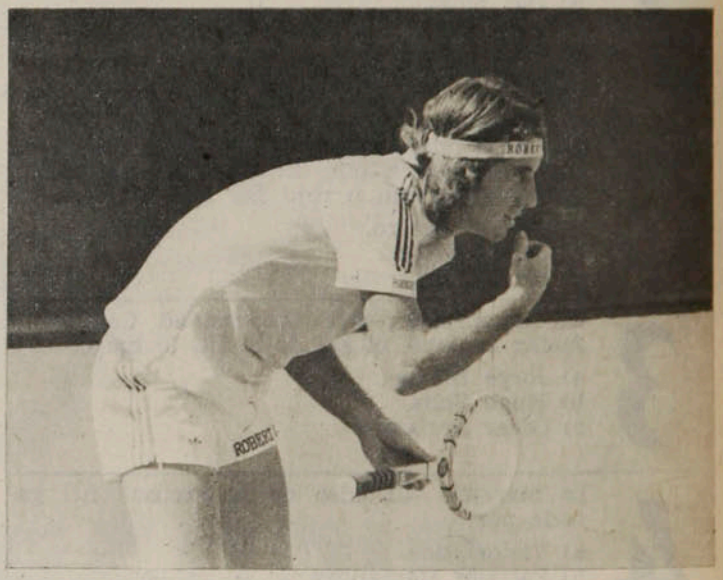

● Gildemeister. ¿Cuál triunfo vale más?

EL HUMOR

de hervi

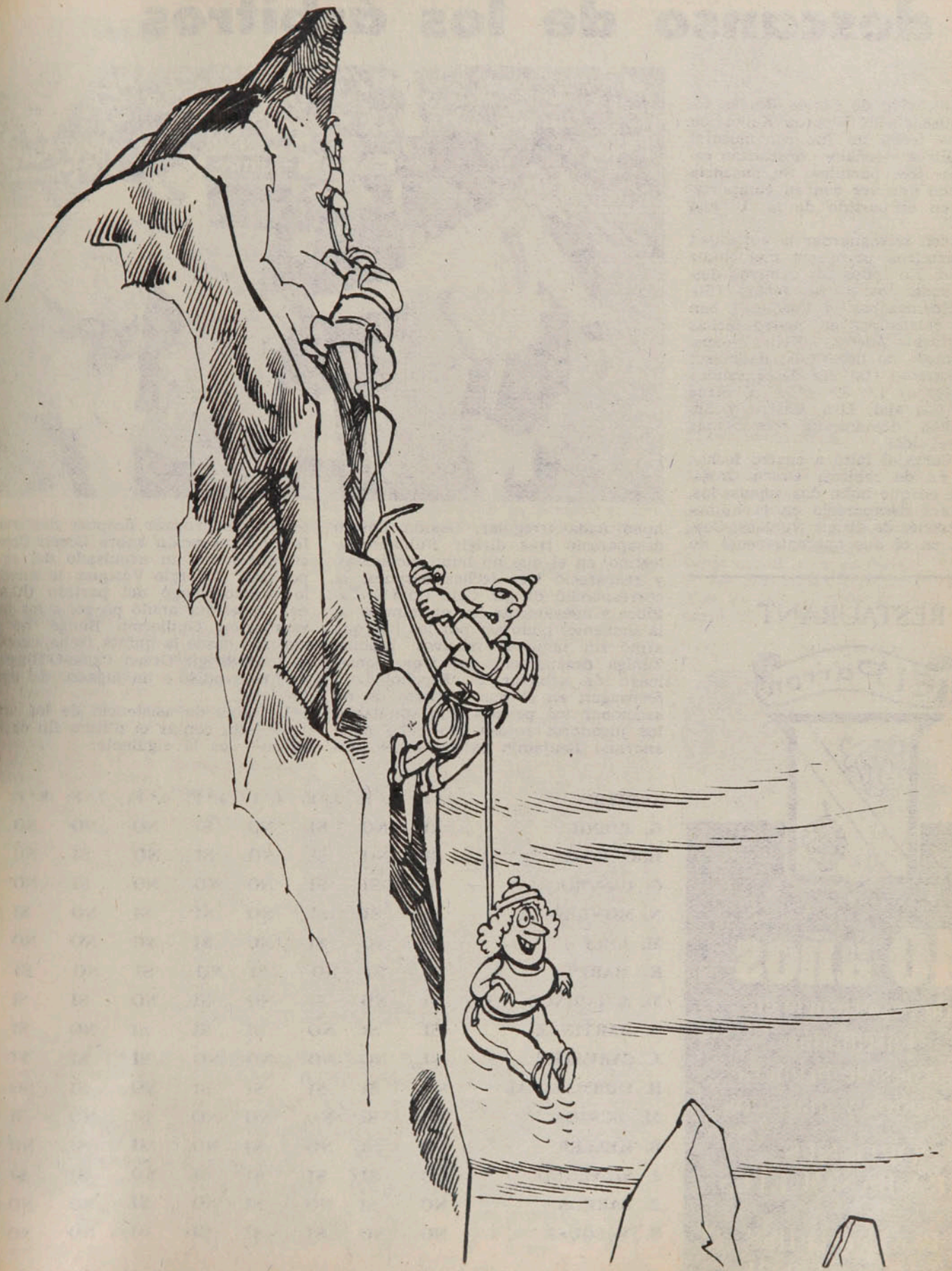

—¡Tenías toda la razón, querido!... ¡Esto del andinismo es fabuloso!

SIN BARRERA

El descanso de los árbitros

La explicación de Carlos Robles sobre la ausencia de Ricardo Keller en la última fecha no fue convincente: **"Los árbitros** —señaló— **descansan cada dos o tres partidos. Su ausencia nada tiene que ver con su comportamiento en el partido de la 'U' con Rangers".**

Está bien salvaguardar la autoridad de los árbitros, pero está mal eludir la verdad. No todos los árbitros descansan cada dos o tres fechas (Silvagno, Hormazábal y Vásquez han dirigido encuentros en cuatro fechas consecutivas). Además Keller —aparentemente— no necesitaba descanso: estuvo ausente (tal vez descansando) en las fechas 1.ª, 3.ª y 5.ª. Y otros —como Carvajal, Lira, Castro y Zúñiga— han "descansado" tres o más fechas seguidas.

Juan Carvajal faltó a cuatro fechas después de arbitrar Green Cross-Everton, en que hubo dos expulsados. Mario Lira desapareció en la quinta fecha después de dirigir Ñublense-Concepción, en el que aparentemente no



hubo nada irregular. Gastón Castro desapareció tras dirigir Ñublense-Palestino, en el que no hubo incidentes, y reapareció tres fechas después; le correspondió dirigir Colo Colo-U. Católica y nuevamente fue marginado en la siguiente; pudo ser por los líos que armó sin mayores motivos. Manuel Zúñiga desapareció por tres fechas luego de arbitrar U. Española-Lota Schwager, en el que —aparte de no sancionar los penales que simulaban los jugadores rojos— no hubo nada anormal. Benjamín Barros estuvo dos fechas sin arbitrar después del triunfo de Concepción sobre Green Cross, en que hubo un expulsado del equipo local. A Sergio Vásquez le sucedió lo mismo, luego del partido UC-Audax, en el que anuló un gol a los universitarios. Guillermo Budge no se vio más desde la quinta fecha, cuando le tocó dirigir Green Cross-O'Higgins, en que expulsó a un jugador del equipo local.

La tabla de asistencia de los árbitros —sin contar el último fin de semana— es la siguiente:

ARBITRO	1.ª F.	2.ª F.	3.ª F.	4.ª F.	5.ª F.	6.ª F.	7.ª F:	8.ª F:
G. BUDGE	SI	NO	SI	NO	SI	NO	NO	NO
EDO. ROJAS	SI	NO	SI	NO	SI	NO	SI	NO
G. CASTRO	SI	SI	SI	NO	NO	NO	SI	NO
N. MONDRIA	SI	SI	SI	NO	SI	SI	NO	SI
M. LIRA	SI	NO	SI	NO	SI	NO	NO	NO
E. MARIN	SI	SI	NO	SI	NO	SI	NO	SI
M. A. LUENGO	SI	NO	SI	NO	SI	NO	SI	SI
A. MARTINEZ	SI	SI	NO	SI	SI	SI	NO	SI
J. CARVAJAL	SI	NO	NO	NO	NO	SI	SI	SI
R. HORMAZABAL	NO	SI	SI	SI	SI	NO	SI	NO
M. ZUÑIGA	NO	SI	NO	NO	NO	SI	NO	SI
R. KELLER	NO	SI	NO	SI	NO	SI	SI	NO
J. SILVAGNO	NO	SI	SI	SI	SI	NO	SI	SI
B. BARROS	NO	SI	NO	SI	NO	SI	NO	NO
S. VASQUEZ	NO	NO	SI	SI	SI	SI	NO	NO

¿No sería mejor decir derechamente cuándo y por cuánto tiempo se ha suspendido a un árbitro?

RESTAURANT
El Parron
40 años
de experiencia en
Parrilladas
Carnes de primera
Pescados y mariscos
ORDENES
PARA BANQUETES
Providencia 1188
Teléfono 239821

SIN BARRERA

Juan Silva



LA FIESTA

Lleno absoluto en el Estadio Nacional. La entrada gratis, el sorteo de automóviles y un espectáculo que siempre atrae contribuyeron al fenómeno. El helicóptero puso la nota distinta y espectacular con su aterrizaje en el círculo central en la fiesta de CANADELA.

LOS GRITOS

Aunque no fueron muy académicos —la última palabra siempre rimó con guatón— los gritos de Nelson Oyarzún contribuyeron a mantener el orden y el entusiasmo de Ñublense en su celebrado empate con Unión Española. Y cuando el técnico ya estaba afónico, lo apoyaba su ayudante.



Enrique Aracena



Enrique Aracena

Juan Silva



LA CONSAGRACION

Era el menor de los participantes en el Torneo Internacional de Tiro, una práctica que requiere el temple que sólo da la madurez. Pero hizo historia: anotó serie perfecta y finalmente fue cuarto. El argentino Alejandro Díaz, de sólo 14 años de edad, se consagró en Lo Curro.



Enrique Aracena

LA DESPEDIDA

Los esperó en la boca del túnel. Y a medida que iban apareciendo les daba la mano y les decía un par de palabras. Andrés Prieto estaba despidiéndose de sus jugadores. Su trabajo había terminado. Ahora les correspondía a ellos responder en la cancha.

LA SALVADA

Ñublense presionaba vigorosamente, pero no podía acercarse con peligro al arco de Osbén. Hasta que Cerenderos intentó de distancia. La pelota rozó en un jugador rojo y se desvió. Allá estaba Osbén cuando la pelota fue a dar de lleno al vertical.

Sergio Messen:
DOCE AÑOS SON TODA UNA VIDA

Doce años en primera, campeón de Chile, vicecampeón de América. Cuatro camisetas: Católica, Colo Colo, Palestino y la Selección. Doce años de alegrías y tristezas, con amigos y enemigos, con halagos y rencores, pero siempre auténtico, sin pedir jamás ayudas ni benevolencias. Nunca nadie le dio más de lo que merecía, porque tampoco aceptó concesiones piadosas ni galardones regalados. Por eso, para Sergio Messen, estos doce años son toda una vida.



Su franqueza siempre le trajo problemas. No los buscó, es claro, pero llegaron. Y es que su sinceridad no entra en el contexto de un medio donde la adulación melosa y el elogio interesado son parte de las reglas del juego. Y a riesgo de llevar eternamente pegada la etiqueta de la antipatía, Sergio Messen prefiere ser auténtico, porque para él tener la conciencia limpia de compromisos es más importante que el palmoteo fácil y la crítica benevolente. Inmerso en ese escaso grupo de los que llevan la verdad por delante con todo lo que ello significa, no admite concesiones piadosas ni galardones regalados. Lo suyo se lo ganó con esfuerzo, con sacrificio, con méritos. Nadie le dio nada más que lo que merecía, ni tampoco lo pidió. Y aun así, ha entrado en la historia del fútbol chileno a despecho de quienes son sus enemigos acérrimos y con el beneplácito de los que admiran su seriedad para encarar la vida. Integrante de tres equipos que en su momento fueron sensación, se vio obligado a emigrar cuando vio que todo aquello tan esforzadamente conseguido se diluía por la acción de quienes, al amparo de sus atribuciones, destruyeron el trabajo laborioso de días, meses y años. La vida no lo fue cambiando como a otros, más bien afianzó sus convicciones, endureció su espíritu y le dio nuevas armas para expresar sus pensamientos, afirmado en un prestigio ganado en mil batallas. Admite que es antipático, pero enfatiza que lo es sólo dentro de la cancha. Afuera, prefiere que sean otros los que juzguen, aun cuando el veredicto no altere su comportamiento.

Universidad Católica

"Como club, Universidad Católica lo fue todo para mí. Allí me formé como hombre, como persona. Llegué a la primera infantil y recorrí todo el camino hasta el primer equipo. Siempre como centrodelantero y haciendo goles, muchos goles. Fue una linda época. Un año campeones y tres Copas Libertadores, resumiendo una campaña que siempre nos tuvo como primeros actores. Luego vino una política directiva nefasta, tanto en lo económico como en lo técnico. Especialmente en este último aspecto, donde se impuso una mentalidad mezquina, egoísta. Se deshizo ese gran equipo y las consecuencias las conocen todos. De ahí para adelante la UC nunca más levantó cabeza, descendió, anduvo en los últimos lugares de la tabla. Hasta ahora, que han recapacitado y resolvieron reeditar viejos tiempos y hacer retornar al club al sitial que merece. En lo personal, no tuve problemas. Ellos se vieron tentados por el dinero de la transferencia, pero nunca entendí por qué no lo invirtieron en buenos jugadores."

Colo Colo

Messen cerró en 1971 el primer capítulo de su historia, para iniciar otro que quizás fuera el más impactante:

PERSONAJES

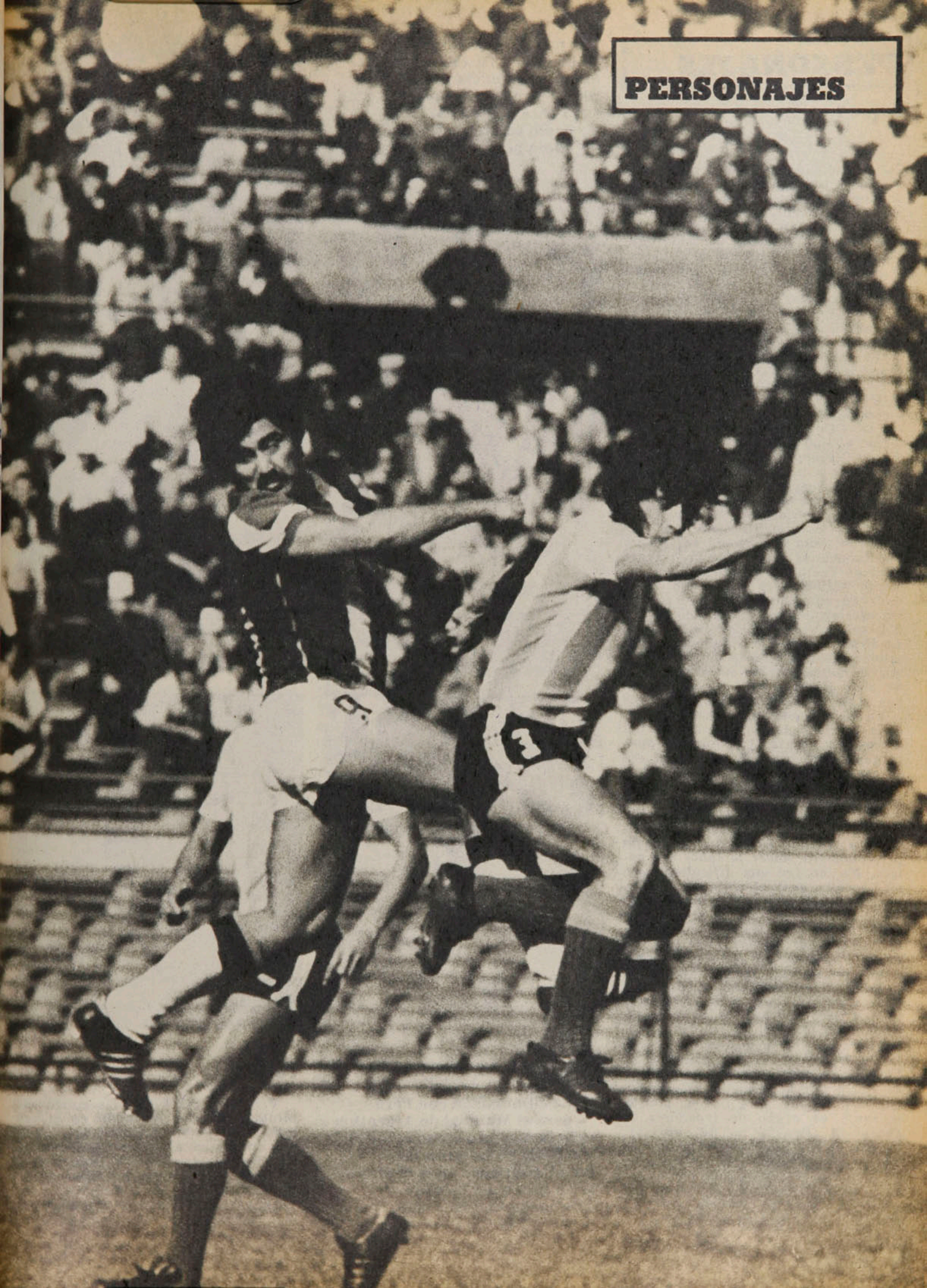

Doce años. . .

Colo Colo. Pero debió renunciar a muchas cosas para obtener otras. Y al final, el saldo de todas maneras lo dejó satisfecho.

"Colo Colo en lo económico siempre fue un problema. No tenía cancha, instalaciones, apenas lo suficiente para entrenar. Pero yo intuía que todo debía mejorar, porque estando bien Colo Colo, se arregla el contexto general del fútbol. Sí, sí, claro que se arregló. Fuimos campeones un año, participamos en tres Copas Libertadores y en una de ellas fuimos subcampeones, hasta ese momento el lugar más alto logrado por un equipo chileno en esa confrontación. Pero luego pasó el mismo fenómeno que en la UC. Gálvez terminó con el mejor equipo que a mi juicio ha tenido el fútbol nuestro, lo que había costado tres años formar, ése que llevaba un promedio de treinta mil personas al estadio. Entonces se vio que lo barato cuesta caro. En esa Copa creo que moralmente Colo Colo fue campeón. Sólo nos venció esa viveza que tienen los argentinos para jugar también fuera de la cancha, nos hicieron trampas, es la verdad. ¿Por qué? Es muy simple, porque los dirigentes argentinos vibran con el fútbol, son hinchas, no son mezquinos. Al dirigente nuestro le falta esa mentalidad del argentino o del brasileño, que se meten enteros en la causa. Yo he visto llorar y reír a esos directivos. Aquí ninguno hace eso, ninguno."

Ya en ese entonces Messen comenzó a cambiar de función dentro del campo. Ya no era el hombre en punta que es sinónimo de gol y que era su característica.

"Fue algo muy simple. Sergio Ahumada pasaba por un muy buen momento, lo mismo que Caszely y Véliz. Pero había problemas con Beiruth, y Alamos pensó que yo podía perfectamente hacer la labor del enlace. No, no fue una dificultad para mí, porque generalmente en Católica, siendo un "nueve", siempre venía de atrás. Y goles hice. El primer año anoté dieciocho. ¿Ambientación? Claro que tuve problemas. Pasé una crisis de ambientación, porque yo había estado en un club como Universidad Católica, que posee una estructura y Colo Colo no tenía nada. Sólo una cancha para entrenar y unos camarines insalubres. Claro que en lo futbolístico no era mucha la diferencia. En la UC venía de ser goleador en 1970, recibiendo premios, estatuillas. Es cierto que la campaña internacional nuestra fue muy buena, porque se juntó un grupo de jugadores de excepción. ¿Por qué me fui entonces? Porque vi que nuevamente ocurría lo mismo que en Católica. Gálvez prefería lo barato a riesgo de perder todo lo ganado hasta ese momento, como efectivamente ocurrió. Además, creí que me haría bien cambiar."

Sus primeros pasos en Universidad Católica, cuando era un centrodelantero de muchos goles. "La UC lo fue todo para mí, ahí nací como futbolista y crecí como persona".





La eliminación con Perú para el Mundial de Argentina no lo tuvo ahora como actor. "En Chile no faltaron los que dijeron que con la derrota había que, poco menos, eliminar todo el fútbol".





Palestino

Y Messen cerró así el segundo capítulo. Apareció Palestino en el camino. Allí había afinidad con algunos dirigentes, a quienes conocía más allá de lo estrictamente deportivo y más aún, planteaban las cosas como él las entendía.

"Y esa mentalidad se complementó con un cuerpo técnico de primera





En el Palestino de hoy, Messen es el hombre del enlace, que juega para que otros hagan goles. "Creo que estamos tan complementados que, aunque parezca petulancia, cuando salgo del equipo el esquema se resiente.

Fuerza, voluntad, ganas de triunfar en cada jugada. "Los que creen que no me esfuerzo están equivocados. Nunca falto a más de un entrenamiento al año y aunque esté lesionado, igual trabajo".

línea y con jugadores de gran calidad. Así, en 1974, Palestino brindó espectáculo, nadie puede desconocerlo. Quizás comparable a aquel Colo Colo del 73. Fuimos punteros invictos toda la primera rueda, hemos estado siempre en primera línea, con dos participaciones en Copa Libertadores, campeones de la Copa Chile, etc. Palestino no me ha decepcionado, porque aunque no tiene las estructuras que mencionaba de Universidad Católica, sí hacen las cosas bien en este sentido. Es cierto que ha tenido problemas económicos por la visión ambicionaria de algunos dirigentes, incluso pienso que se equivocaron, porque el medio chileno no es para mantener planteles carísimos, pero creo que lo hicieron con cariño, al estilo de aquellos dirigentes que hablaba antes, que son hinchas por sobre todas las cosas. ¿Y te cuento una cosa? A principio de año estuve a punto de dejarlo, de irme. No sé, estimo que los dirigentes actuales están en la misma política que hizo caer a Católica y a Colo Colo. Claro que aún es tiempo para que recuperen terreno."

El fútbol chileno

Pero a Sergio Messen no sólo le interesa Palestino. Su interés va más allá del ámbito cotidiano. Sus doce años en Primera División, sus Copas Libertadores, sus partidos con la Selección, son un bagaje que ha sabido atesorar, una experiencia que ha madurado en su espíritu, donde el egoísmo no tiene cabida.

"El fútbol chileno se ciega de pronto. Se cree que podemos ganarles a los brasileños. Es una quimera. Ellos poseen una estructura gigantesca, con excelentes estadios, canchas de entrenamientos, complejos deportivos, clínicas médicas, etc. ¿Cómo pretendemos superarlos si aquí todo se hace a 'la chilena'? El asunto cadetes es desalentador, por no decir algo más grave. Los de Palestino, por ejemplo, trabajan en una cancha de tierra y piedras, sin agua caliente, sin atenciones de ningún tipo. ¿Qué motivaciones se les puede ofrecer a esos niños? Ninguna. Te digo que la gente de situación económica relativamente buena jamás va a mandar a

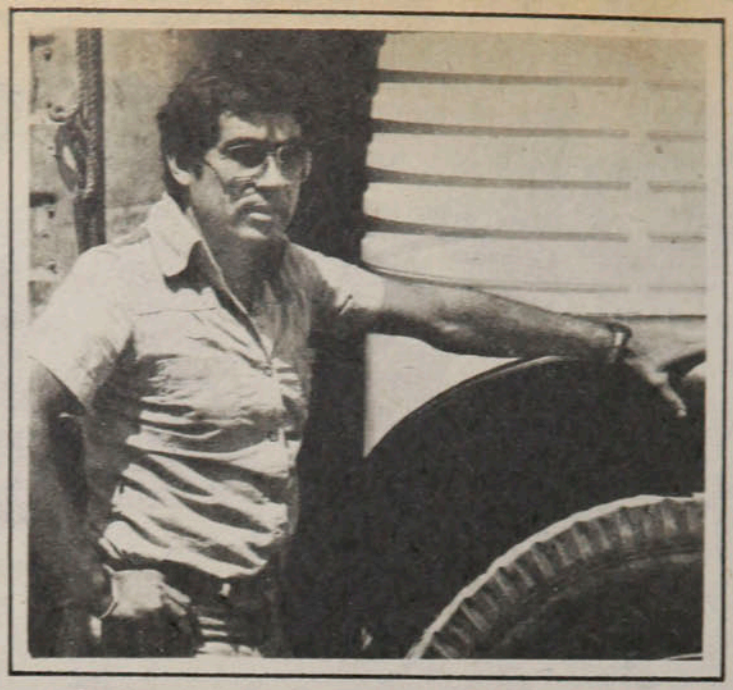

Don Héctor Madariaga necesita disponer de servicio eficiente y garantía responsable en todo el país:

USA NEUMATICOS INSA DOBLE BANDA

Los grandes camiones recorren todo Chile llevando cargas de mucho valor. En sus largos recorridos necesita la seguridad que brinda la protección de una red de Servicio que está en todas partes, con el mejor producto y la garantía más responsable. Por eso don Héctor Madariaga usa Neumáticos INSA DOBLE BANDA. Sabe que su carga y su vehículo están asegurados. Y que llegará a su destino a tiempo. Con el mínimo costo.

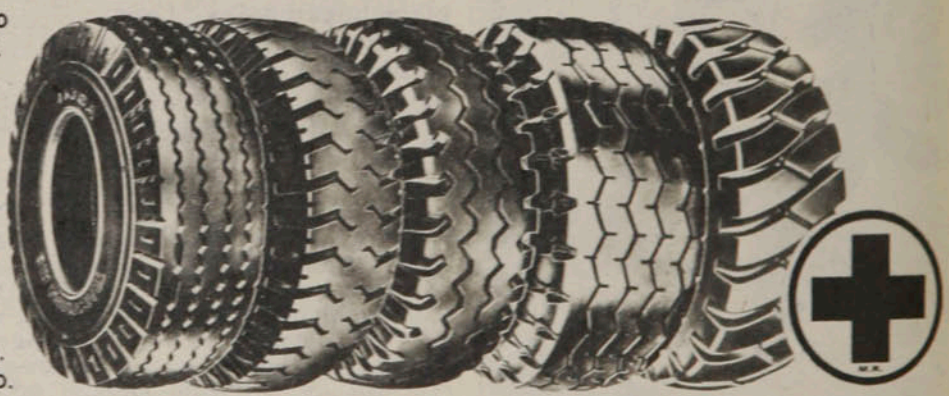

GOODYEAR

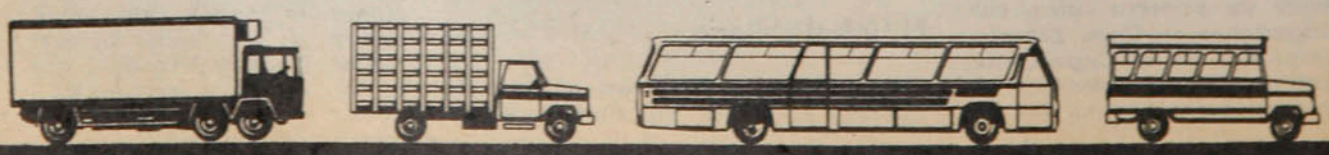

INSA, LA PRIMERA DEL PAIS Y GOODYEAR, LA PRIMERA DEL MUNDO
UNEN EXPERIENCIA Y TECNOLOGIA PARA PRODUCIR NEUMATICOS MAS CONFIABLES

PERSONAJES

Doce años. . .

sus chicos a jugar fútbol por Palestino, menos por otras instituciones de menos recursos. Jugarán tenis, vóleibol o cualquier otra cosa. La Polla Gol no puede mezquinar fondos para los niños, de ninguna manera. Hay que establecer generaciones nuevas, preparadas para ganar. Claro, es cierto que por ahí un equipo nuestro le gana a un brasileño, como el caso de Palestino y Colo Colo, pero son casos aislados, casualidades que hicieron que se juntaran once tipos inspirados y punto. El fútbol es como la educación. Si no tenemos buenos colegios, no tendremos buenos universitarios, ni menos buenos profesionales. Tengo entendido que la 'U' hace un trabajo adecuado con los cadetes, pero debiera ser a nivel nacional, con canchas adecuadas, con selecciones permanentes. Yo te aseguro que si no hubiera sido porque llegué a Católica, que tenía de todo, nunca me habría dedicado al fútbol. En mi colegio estaba acostumbrado a una cancha de pasto, con buenos camarines."

Se apasiona cuando trata el tema. Quizás sea porque ha visto mucho y nota que cada día la distancia que nos separa de los otros se agranda. Y reitera sus conceptos basados en el trabajo con los escolares, a su entender la única forma de aspirar a salir de la mediocridad.

"En Chile se compran caballos de saltos, motos, y no se le da al fútbol la importancia que tiene. ¡Si es el fútbol el que da los recursos de Polla Gol! No olvidemos que es un deporte que mueve masas importantes. ¿Cómo es posible que en el fútbol chileno sigan triunfando los Prieto, los Valdés, los Figueroa, los Quintano, los Messen? ¿Dónde están los nuevos valores? Hay que preparar a los cabros chicos, técnicamente, médicamente, físicamente. Incluso, en el aspecto de la personalidad, que es algo que se crea, no es natural. No existen las pomadas chinas para hacer milagros. La fórmula es trabajo, pero como corresponde. Todo esto no es más que un círculo vicioso que debe romperse. ¿Dónde? En el aspecto de las estructuras, que es el punto clave. Todo lo que recibe la Polla Gol es gracias al fútbol, entonces hay que mejorar el fútbol. ¿O no? Hay que darle espectáculo al hincha, pero bueno. Y los dueños del espectáculo tienen la palabra."

Y Sergio Messen

Hablar de sí mismo le cuesta un poco. Admite que algunos piensen que es un tipo huraño y demasiado franco. Curiosamente, se le escucha poco. Es posible que la imagen de entrevistado difícil haga que no todos se acerquen a plantearle interrogantes que pudieran herir susceptibilidades.

"¿Gordito? Claro que soy gordito, pero es un problema de estructura. Hay gente que piensa que si fuera delgado jugaría mejor. No es así. Tampoco le quito el cuerpo al trabajo. Al contrario, yo sé que no puedo jugar si no entreno duro. Pregunta a quién quieras si soy un flojo como algunos opinan ligeramente. En un año no falto a más de un entrenamiento. Incluso si estoy lesionado algo hago. Sí, sé que muchos piensan que con los años los futbolistas comienzan a olvidar las exigencias del entrenamiento. Yo no. A mí me ha costado bastantes sacrificios, porque soy honrado en ese sentido. Pienso que al que ya no le gusta entrenar, es mejor que largue."



● El Colo Colo de 1973, el del vicecampeonato de América. "Moralmente fuimos campeones, porque los argentinos hicieron toda clase de trampas. Ese cuadro ha sido el mejor de todo el fútbol chileno".

No sólo su contextura física es motivo de crítica. También le han dedicado párrafos por otras cosas. Pero Messen lo entiende y les da su justa medida, porque sus convicciones son tan firmes, que van más allá de cualquier ataque.

"¿Lo del Mercedes Benz? No, no me preocupa. Mira, todo lo que tengo me lo he ganado a pulso. No le he robado a nadie. Soy un tipo que lo único que ha hecho es administrar muy bien su dinero. No tengo la culpa que otros lo despilfarren. Yo lo he manejado bien y tengo hoy una situación económica consolidada gracias a mi esfuerzo personal. El que yo tenga un auto como ése debe ser motivo de ejemplo para otros. Que traten de obtenerlo también. No debemos achatar al que llegó a conseguir algo, al contrario. En Chile siempre se piensa que el que juntó plata es porque ha robado o ha hecho algún malabar. En nuestro país deben ser muy pocos los futbolistas que tienen asegurado su futuro así. Quizás un cinco por ciento, no más. Pero es mérito propio."

Piensa que el periodismo debiera apoyar más al fútbol, levantarlo, no destacar los hechos negativos. Quizás hacer como en otros países, que de las derrotas rescatan lo positivo, lo que sirve de experiencia, lo que mejore la imagen. Porque al fin y al cabo son muchos los que viven del fútbol.

"Yo estoy contento con las satisfacciones que me ha dado el fútbol. Soy feliz a mi manera con sólo tener la ocasión de brindar una buena actuación a aquéllos que pagan por vernos. Pero también estoy triste al comprobar que existen algunos que tratan de hundir al fútbol nuestro, como ahora cuando se perdió la clasificación para el Mundial."

Doce años en Primera, campeón de Chile, vicecampeón de América, cuatro camisetas: la de Católica, la de Colo Colo, la de Palestino y la de la Selección. Doce años de alegrías y tristezas. Con amigos y enemigos. Pero siempre auténtico, sin claudicaciones, sin renunciamientos. Doce años en el primer plano. Con halagos y con rencores, pero sin pedir jamás ayuda ni benevolencias. Nunca nadie le dio más que lo que merecía, ni tampoco lo pidió. Nunca admitió concesiones piadosas, ni galardones regalados. Por eso, para Sergio Messen, estos doce años son toda una vida.

SERGIO JEREZ.



Hágale un Gol a la Polla

1 Colo Colo Aviación

La historia: Se han enfrentado solamente ocho veces (Aviación llegó a Primera División solamente en 1974) y el balance es favorable a los albos: cinco victorias, un empate y dos derrotas. Anotó 15 goles y recibió siete. Las dos veces que ganó Aviación fue por un gol de diferencia (1x0 en 1975 y 2x1 el año pasado). Colo Colo, en cambio, tiene una boleta de 4x0 (2.ª rueda de 1974 a su favor).

La campaña: Otro rubro favorable a Colo Colo. Con su empate a cero con Lota Schwager en Coronel mantuvo el segundo puesto, ahora a tres puntos de Cobreloa. Hace siete fechas que no pierde y en el Nacional está invicto. Aviación, que perdió un punto que tenía contabilizado al igualar a uno con Green Cross, en El Bosque, perdió sorpresivamente el paso y ya no aparece como el equipo temible del comienzo. Pero sigue en la parte alta de la tabla con 12 puntos.

La curiosidad: Los cuatro partidos que jugaron entre sí por la primera rueda fueron ganados por Colo Colo.

La tincada: Local.

2 L. Schwager Everton

La historia: Estuvieron dos temporadas (1973-74) sin medirse por el descenso de Everton. Hasta ahí había netas ventajas lotinas, con tres triunfos (dos conseguidos en Viña) y una derrota. Después se equilibró el asunto: una vez ganó Everton, otra Lota y en las restantes empataron. En total, cuatro triunfos lotinos, dos viñamarinos y cuatro empates.

La campaña: Lota Schwager logró un laborioso empate con Colo Colo en su cancha de Coronel y se mantuvo en el grupo de los buenos con 10 puntos. Pero no ha podido cosechar en casa todo lo que insinúa como visitante: ahí se le han ido puntos a manos de Cobreloa, Audax Italiano y ahora Colo Colo. Sólo pudo ganarle —y con apremios— a Coquimbo. Everton tampoco se ha mostrado buen visitante: sus dos derrotas fueron en canchas ajenas: en Calama con Cobreloa y en Santiago con Audax.

La curiosidad: Desde que volvió del Ascenso, Everton ha empatado todos sus partidos en Coronel.

La tincada: Empate.

3 Green Cross U. Española

La historia: Es uno de los pocos duelos en que el local no ha podido ganarle nunca al visitante en toda esta década. Lo más que ha logrado Green Cross frente a Unión Española en Temuco es empatarle. Lo consiguió en cuatro de las siete ocasiones en que se enfrentaron. Unión ganó los tres restantes, dos por la cuenta mínima, y el otro con boleta (4x1 en 1976). En Santiago, un triunfo para Green, dos empates y cuatro triunfos rojos.

La campaña: Aparentemente parejos (seis puntos Green Cross y siete Unión Española), pero no hay que hacerle caso a la tabla: los rojos tienen tres partidos pendientes por su participación en la Copa Libertadores. De todos modos, Unión Española se vio muy mal en su empate con Ñublense (1x1 en Santa Laura) y Green Cross bastante bien en su empate con Aviación (1x1 en El Bosque). Los temuquenses tienen déficit de goles (16 a favor y 19 en contra); los hispanos, igualdad: 11 a favor y 11 en contra.

La curiosidad: Temuco es cancha muy propicia para los rojos.

La tincada: Entre empate y visitante está la cosa.

4 U. Católica Huachipato

La historia: Estuvieron dos años (1974 y 1975) sin medirse por el descenso de Universidad Católica. Hasta ahí ganaba Huachipato por paliza: cuatro triunfos, un empate y una derrota. Después, al volver la UC, se equilibró el pleito, pero no el balance: un triunfo para cada uno y dos empates. En total, dos victorias para la UC, tres empates y cinco triunfos acereros. En Santiago, Huachipato ganó una vez (1973) y empató dos (1971 y 1976).

La campaña: Aceptable la campaña de Universidad Católica, aunque menos brillante de lo que se esperaba. Por lo general ganó los partidos que debía ganar (Coquimbo, Rangers y Lota) y perdió con los que debía perder (Cobreloa, U. Española, Colo Colo, Everton). Empató con Audax y Everton. Huachipato no ha respondido a sus pergaminos. Del equipo que fue campeón no queda casi nadie y desde entonces (1975) dejó de ser protagonista. Su triunfo último sobre Audax resultó rehabilitador y lo deja ubicado en el 11.º lugar, con 7 puntos.

La curiosidad: El DT de Huachipato es Alberto Fouilloux, "nacido y criado" en la UC.

La tincada: Local.

5 Ñublense Coquimbo

La historia: Sólo existe el antecedente de los partidos de Ascenso. La última vez que se enfrentaron fue por la Liguilla de Ascenso en 1976: ganó Ñublense 3x0 en su casa y Coquimbo 1x0 en la suya.

La campaña: Vientos favorables comenzaron a soplar para Ñublense desde que asumió Nelson Oyarzún como director técnico: le ganó a Aviación y empató con Unión Española. Con eso se alejó un poco de la zona pantanosa, aunque aún no respira con tranquilidad: tiene 6 puntos y está 14.º. Su problema está en la defensa, pero se está subsanando: le hicieron 23 goles en los primeros siete partidos. Coquimbo todavía no saborea un triunfo: sus dos puntos los logró a costa de empates (ambos en su casa), con la "U" y con Concepción. Su problema está en la delantera: es el equipo menos efectivo, con sólo cinco conquistas a su haber.

La curiosidad: Primera vez que se enfrentan en Primera División.

La tincada: Local.

6 A. Italiano U. de Chile

La historia: Este duelo —uno de los antiguos del fútbol chileno— se interrumpió en 1971 por el descenso de Audax y sólo se reanudó el año pasado con la reaparición de los verdes en Primera. El balance de la década es equitativo: dos triunfos para Audax, dos para la "U" y dos empates. Audax anotó siete goles; la "U", ocho.

La campaña: De Audax Italiano no se esperaba mucho, pero va un poco más arriba de mitad de tabla con 9 puntos. De la "U" se esperaba mucho, pero va más abajo de mitad de tabla con 8. A los dos les fue mal en el último fin de semana: los verdes perdieron con Huachipato en Las Higueras, y los azules sólo

lograron empatar con Santiago Morning en el Estadio Nacional, su cancha preferida. Los dos muestran defensas firmes y ataques débiles, por lo que se supone que será un partido de pocos goles.

La curiosidad: Audax ganó tres partidos, empató tres y perdió tres.

La tincada: Empate. Y usted decide el doble.

7 Concepción Rangers

La historia: Dos veces le ha aguado Rangers la fiesta a Concepción en cancha penquista en esta década: le ganó 1x0 en 1973 y en 1976. Los cuatro partidos restantes fueron favorables a los penquistas. Pero en Talca hubo desquite: tres veces ganó Concepción, uno empataron y dos veces ganó Rangers.

La campaña: Concepción se quedó con lo poco que tenía —no hizo grandes contrataciones— y se debate en la mediocridad. Tiene siete puntos, producto de dos triunfos, tres empates y tres derrotas. Su última desazón fue en Coquimbo, donde empató con el colista. Rangers, que volvió a Primera después de estar un año en el Ascenso, aparece como el equipo más débil del torneo: ganó el primer partido (2x1 a Santiago Morning) y desde entonces que no se abrazan. Perdió consecutivamente con Audax (1x5), U. Católica (0x6), Lota Schwager (0x1), Rangers (1x3), Huachipato (1x5), U. de Chile (0x3) y O'Higgins (1x2). Y menos mal que le quedó pendiente el partido con Palestino.

La curiosidad: Concepción está invicto en casa y el único partido que ganó Rangers fue como visitante.

La tincada: Local.

8 S. Morning Palestino

La historia: Desde que reanudaron sus duelos en 1975, sólo se contabilizan triunfos de Palestino (4) y empates (2). Y los triunfos tricolores, por lo general, fueron holgados: 4x3 el '75, 3x0 el '76 y 3x1 y 5x0 el año pasado.

La campaña: Tan opuesta como la historia. Pese a su repunte, Santiago Morning sigue en zona peligrosa: ocupa el 16.º lugar, superando solamente a Rangers y Coquimbo, con solamente cinco puntos. Palestino, a su vez, es el único equipo que no ha sido derrotado. El contraste que aparece en la tabla se lo adjudicaron en secretaría, luego de vencer a O'Higgins, en Rancagua. Tiene diez puntos, pero hay pendientes tres partidos, con lo que podría darle alcance al puntero, Cobreloa. Los dos pasaron un buen fin de semana: los bohemios le quitaron un punto a la "U", mientras que los tricolores le quitaron el invicto a Cobreloa.

La curiosidad: Los dos hicieron 13 goles, pero a Palestino le hicieron solamente siete, mientras que los bohemios recibieron 22.

La tincada: Visitante.

9 O'Higgins Cobreloa

La historia: Sólo se enfrentaron una vez y fue en un amistoso (primera versión del clásico del cobre). Ganaron los nortinos 2x1, en Rancagua.

La campaña: Cobreloa, ascendido este año, se ha constituido en el equipo sensación del torneo. Cayó el sábado frente a Palestino, luego de ocho victorias consecutivas, pero su actuación mereció elogios y aplausos. O'Higgins, que fue el equipo que más gastó en contrataciones, aún no logra rendir de acuerdo a la inversión. Pero va mejorando. Con su triunfo ante Rangers subió al quinto lugar, con 11 puntos. Tiene pendiente un partido (con Unión Española). Los dos anotaron 19 goles, pero a Cobreloa le hicieron dos menos que a O'Higgins (8-10).

La curiosidad: Primera vez que se enfrentan en partido oficial.

La tincada: Aquí está la triple.

10 Colchagua Magallanes

La historia: Es un detalle, pero vale la pena considerarlo: Colchagua ganó los dos partidos el año pasado: 4x1 en San Fernando y 3x1 en Santiago.

La campaña: Aquí, todo lo contrario. Colchagua está entre los últimos, con solamente seis puntos, mientras que Magallanes ronca fuerte en provincia y ya está segundo con 11. Los colchagüinos ganaron un punto frente al modestísimo Unión Calera (en cancha calerana) y los albicelestes se trajeron los dos, luego de derrotar a Malleco en el sur (1x0).

La curiosidad: Magallanes juega mejor como visitante que en San Bernardo.

La tincada: Visitante.

11 Independiente Antofagasta

La historia: La comienzan con este encuentro.

La campaña: La derrota de 1x5 ante Deportivo Arica reflejó los problemas defensivos que tiene Independiente (es la defensa más batida de Segunda División). Sus cuatro puntos en la tabla desnudan también su pobreza general. La ventaja de los cauqueninos es que Antofagasta (2.º con 11 puntos) tiene la delantera menos positiva del torneo (sólo 6 goles en ocho partidos). y su problema es que cuesta una barbaridad hacerles goles: sólo les han hecho cuatro.

La curiosidad: Primera vez que Antofagasta se presenta en Cauquenes.

La tincada: Visitante.

12 La Serena Trasandino

La historia: Se repartieron los puntos y los goles el año pasado. La Serena ganó 4x2 en La Portada, y Trasandino venció 4x2, en Los Andes.

La campaña: Los dos tienen aspiraciones. La Serena está segundo con 11 puntos y Trasandino está octavo con solamente un punto menos. Eso se explica porque hay seis equipos compartiendo el segundo puesto. Los nortinos vienen de ganar 1x0 a Iberia, en Los Angeles, y en general han jugado mejor como visitantes. Los andinos igualaron a uno con el puntero Naval y han sido rivales difíciles para todos. A los dos les hicieron ocho goles, pero los serenenses anotaron uno más (11-10).

La curiosidad: La Serena tiene un gol más y un punto más que su rival.

La tincada: Local o empate.

13 S. Wanderers Malleco

La historia: Sólo se enfrentaron una vez. Fue cuando Malleco trataba de subir a Primera, y Wanderers trataba de no bajar a Segunda en la Liguilla de comienzos de este año. Empataron a uno y ninguno logró su objetivo.

La campaña: Wanderers es el campeón de los empates. Igualó en siete de sus nueve partidos. Pero como ganó los dos restantes está en excelente ubicación en el cómputo: segundo, con un punto menos que Naval, el puntero. En la última fecha igualó con Ovalle en el norte. Malleco, que no ha podido igualar la campaña del año pasado, perdió en casa con Magallanes, se quedó en sus 7 puntos y bajó al 11.º lugar.

La curiosidad: Los dos hicieron 7 goles. Pero Wanderers recibió 4 y Malleco 10.

La tincada: Local.

Polla Gol

No se considera la condición de visitante para los equipos santiaguinos cuando juegan entre sí. En tales casos se asigna a ambos la condición de local. Sólo se exceptúa Aviación, que juega como visitante fuera de El Bosque.

PARTIDO	EQUIPOS	COMO LOCAL								COMO VISITA								TOTAL							
		PJ	PG	PE	PP	GF	GC	Pts.	Rend.	PJ	PG	PE	PP	GF	GC	Pts.	Rend.	PJ	PG	PE	PP	GF	GC	Pts.	Rend.
1	Colo Colo	7	6	0	1	25	10	12	85,7%	2	0	1	1	2	4	1	25,0%	9	6	1	2	27	14	13	72,2%
	Aviación	5	3	1	1	12	9	7	70,0%	4	1	1	2	10	8	3	37,5%	9	4	2	3	22	17	10	55,5%
2	L. Schwager	4	1	2	1	3	4	4	50,0%	5	3	0	2	9	8	6	60,0%	9	4	2	3	12	12	10	55,5%
	Everton	5	3	2	0	17	7	8	80,0%	4	2	0	2	7	6	4	50,0%	9	5	2	2	24	13	12	66,6%
3	Green Cross	4	1	2	1	12	11	4	50,0%	5	0	2	3	4	8	2	20,0%	9	1	4	4	16	19	6	33,3%
	U. Española	4	2	1	1	6	6	5	62,5%	2	1	0	1	5	5	2	50,0%	6	3	1	2	11	11	7	58,3%
4	U. Católica	6	2	2	2	14	7	6	50,0%	3	1	1	1	2	2	3	50,0%	9	3	3	3	16	9	9	50,0%
	Huachipato	5	2	1	2	3	5	5	50,0%	4	1	0	3	8	9	2	25,0%	9	3	1	5	11	14	7	38,8%
5	Ñublense	4	2	1	1	4	4	5	62,5%	5	0	1	4	6	19	1	10,0%	9	2	2	5	10	23	6	33,3%
	Coquimbo	4	0	2	2	3	5	2	25,0%	4	0	0	4	2	10	0	0,0%	8	0	2	6	5	15	2	12,5%
6	A. Italiano	6	2	2	2	8	8	6	50,0%	3	1	1	1	6	3	3	50,0%	9	3	3	3	14	11	9	50,0%
	U. de Chile	5	2	1	2	8	5	5	50,0%	4	0	3	1	4	7	3	37,5%	9	2	4	3	12	12	8	44,4%
7	D. Concepción	3	2	1	0	4	2	5	83,3%	5	0	2	3	8	11	2	20,0%	8	2	3	3	12	13	7	43,7%
	Rangers	4	0	0	4	3	13	0	0,0%	4	1	0	3	3	13	2	25,0%	8	1	0	7	6	26	2	12,5%
8	S. Morning	7	1	3	3	13	15	5	35,7%	2	0	0	2	0	7	0	0,0%	9	1	3	5	13	22	5	27,7%
	Palestino	3	3	0	0	8	4	6	100%	3	2	0	1	6	2	4	66,6%	6	5	0	1	14	6	10	83,3%
9	O'Higgins	4	3	0	1	10	5	6	75,0%	4	2	1	1	8	7	3	37,5%	8	5	1	2	18	12	9	56,2%
	Cobreloa	5	5	0	0	13	4	10	100%	4	3	0	1	6	4	6	75,0%	9	8	0	1	19	8	16	88,8%
10	Colchagua	4	1	1	2	2	4	3	37,5%	4	0	3	1	5	7	3	37,5%	8	1	4	3	7	11	6	37,5%
	Magallanes	4	2	1	1	6	3	5	62,5%	5	2	2	1	3	2	4	40,0%	9	4	3	2	9	5	9	50,0%
11	Independiente	4	0	2	2	3	6	2	25,0%	5	1	0	4	6	12	2	20,0%	9	1	2	6	9	18	4	22,2%
	Antofagasta	4	3	0	1	4	2	6	75,0%	4	2	1	1	2	2	4	50,0%	8	5	1	2	6	4	10	62,5%
12	La Serena	4	1	1	2	3	4	3	37,5%	5	3	2	0	8	4	8	80,0%	9	4	3	2	11	8	11	61,1%
	Trasandino	5	1	3	1	6	6	5	50,0%	3	2	1	0	4	2	5	83,3%	8	3	4	1	10	8	10	62,5%
13	Wanderers	4	1	3	0	3	1	5	62,5%	5	1	4	0	4	3	6	60,0%	9	2	7	0	7	4	11	61,1%
	Malleco	5	2	0	3	4	6	4	40,0%	3	1	1	1	3	4	3	50,0%	8	3	1	4	7	10	7	43,7%

EL POLLO







Hágale un GOL a la POLLA

La cábala

Resultado de cada uno de los 107 Concursos.

N.º	L	E	V
1	44	33	30
2	47	38	22
3	58	22	27
4	52	28	27
5	54	28	25
6	44	38	25
7	47	31	29
8	50	27	30
9	58	24	25
10	49	36	22
11	55	31	21
12	51	26	30
13	58	31	18

La ganadora

TOTAL DE APUESTAS ×7,50=$ A PAGAR

GANA LOCAL	EMPATE	GANA VISITANTE	PARTIDO	DOBLE	TRIPLE
LOTA		COLO COLO	1		
AVIACION		G. CROSS	2		
EVERTON		U. CATOLICA	3		
U. ESPAÑOLA		ÑUBLENSE	4		
HUACHIPATO		A. ITALIANO	5		
COQUIMBO		CONCEPCION	6		
U. DE CHILE		S. MORNING	7		
RANGERS		O'HIGGINS	8		
PALESTINO		COBRELOA	9		
SAN ANTONIO		SAN FELIPE	10		
CURICO UNIDO		FERROVIARIOS	11		
IBERIA		LA SERENA	12		
OVALLE		WANDERERS	13		

La que viene

GANA LOCAL	EMPATE	GANA VISITANTE	PARTIDO	DOBLE	TRIPLE
COLO COLO		AVIACION	1		
LOTA		EVERTON	2		
G. CROSS		U. ESPAÑOLA	3		
U. CATOLICA		HUACHIPATO	4		
ÑUBLENSE		COQUIMBO	5		
A. ITALIANO		U. DE CHILE	6		
CONCEPCION		RANGERS	7		
S. MORNING		PALESTINO	8		
O'HIGGINS		COBRELOA	9		
COLCHAGUA		MAGALLANES	10		
INDEPENDIENTE		ANTOFAGASTA	11		
LA SERENA		TRASANDINO	12		
WANDERERS		MALLECO	13		

ULTIMOS RESULTADOS

1

COLO COLO
4x2 A. Italiano C. '78
(L) 6x2 Ñublense C. '78
2x1 U. Católica C. '78
(L) 3x1 Green Cross C. '78
(V) 0x0 L. Schwager C. '78

AVIACION
(L) 2x3 Palestino C. '78
(V) 4x2 O'Higgins C. '78
(L) 4x2 Concepción C. '78
(V) 0x1 Ñublense C. '78
(L) 1x1 Green Cross C. '78

ENTRE ELLOS
Aviación 1x0 2.ª R. '75
Colo Colo 3x1 1.ª R. '76
1x1 2.ª R. '76
Colo Colo 2x1 1.ª R. '77
Aviación 2x1 2.ª R. '77

2

LOTA SCHWAGER
(L) 1x2 Cobreloa C. '78
(V) 3x1 S. Morning C. '78
(L) 1x1 A. Italiano C. '78
(V) 0x3 U. Católica C. '78
(L) 0x0 Colo Colo C. '78

EVERTON
(L) 3x1 Rangers C. '78
(V) 1x2 Cobreloa C. '78
(L) 5x0 S. Morning C. '78
(V) 0x1 A. Italiano C. '78
(L) 1x1 U. Católica C. '78

ENTRE ELLOS
L. Schwager 1x0 (V) 2.ª R. '75
Everton 2x1 (L) 1.ª R. '76
1x1 (Coronel) 2.ª R. '76
2x2 (Coronel) 1.ª R. '77
1x1 (Viña del Mar) 2.ª R. '77

3

GREEN CROSS
(L) 2x2 O'Higgins C. '78
(V) 1x2 Concepción C. '78
(L) 6x3 Ñublense C. '78
(V) 1x3 Colo Colo C. '78
(V) 1x1 Aviación C. '78

UNION ESPAÑOLA
(L) 1x0 U. de Chile C. '78
3x2 Palestino Copa
(V) 1x5 A. Mineiro Copa
(V) 1x1 Sao Paulo Copa
(L) 1x1 Ñublense C. '78

ENTRE ELLOS
U. Española 3x1 (L) 2.ª R. '75
U. Española 2x1 (L) 1.ª R. '76
U. Española 4x1 (V) 2.ª R. '76
U. Española 7x1 (L) 1.ª R. '77
U. Española 1x0 (V) 2.ª R. '77

4

U. CATOLICA
1x1 S. Morning C. '78
1x1 A. Italiano C. '78
1x2 Colo Colo C. '78
(L) 3x0 L. Schwager C. '78
(V) 1x1 Everton C. '78

HUACHIPATO
(L) 1x0 Coquimbo C. '78
(V) 5x1 Rangers C. '78
(L) 0x1 Cobreloa C. '78
(V) 1x4 S. Morning C. '78
(L) 1x0 A. Italiano C. '78

ENTRE ELLOS
Huachipato 1x0 (V) 2.ª R. '73
Huachipato 3x1 (L) 1.ª R. '76
1x1 (Santiago) 2.ª R. '76
2x2 (Talcahuano) 1.ª R. '77
U. Católica 2x0 (L) 2.ª R. '77

5

ÑUBLENSE
(L) 1x1 Concepción C. '78
(V) 2x6 Colo Colo C. '78
(V) 3x6 Green Cross C. '78
(L) 1x0 Aviación C. '78
(V) 1x1 U. Española C. '78

COQUIMBO
(L) 1x2 Everton C. '78
(V) 0x1 Huachipato C. '78
(L) 0x0 U. de Chile C. '78
(V) 0x4 O'Higgins C. '78
(L) 2x2 Concepción C. '78

ENTRE ELLOS
Ñublense 3x0 (L) Lig. Asc. '76
Coquimbo 1x0 (L) Lig. Asc. '76

6

AUDAX ITALIANO
2x4 Colo Colo C. '78
1x1 U. Católica C. '78
(V) 1x1 L. Schwager C. '78
(L) 1x0 Everton C. '78
(V) 0x1 Huachipato C. '78

U. DE CHILE
0x1 U. Española C. '78
(V) 0x0 Coquimbo C. '78
(L) 3x0 Rangers C. '78
(V) 1x4 Cobreloa C. '78
1x1 Stgo. Morning C. '78

ENTRE ELLOS
1x1 Serie "B" '70
U. de Chile 1x0 1.ª R. '71
U. de Chile 5x2 2.ª R. '71
A. Italiano 2x0 1.ª R. '77
1x1 2.ª R. '77

7

D. CONCEPCION
(V) 1x2 Colo Colo C. '78
(V) 1x1 Ñublense C. '78
(L) 2x1 Green Cross C. '78
(V) 2x4 Aviación C. '78
(V) 2x2 Coquimbo C. '78

RANGERS
(L) 0x1 L. Schwager C. '78
(V) 1x3 Everton C. '78
(L) 1x5 Huachipato C. '78
(V) 0x3 U. de Chile C. '78
(L) 1x2 O'Higgins C. '78

ENTRE ELLOS
D. Concepción 3x1 (V) 2.ª R. '74
D. Concepción 2x1 (L) 1.ª R. '75
Rangers 1x0 (L) 2.ª R. '75
1x1 (Talca) 1.ª R. '76
Rangers 1x0 (V) 2.ª R. '76

8

S. MORNING
1x1 U. Católica C. '78
(L) 1x3 Lota Sch. C. '78
(V) 0x5 Everton C. '78
(L) 4x1 Huachipato C. '78
1x1 U. de Chile C. '78

PALESTINO
(V) 3x2 Aviación C. '78
2x3 U. Española C. '78
(V) 2x1 Sao Paulo Copa
(V) 0x2 A. Mineiro Copa
(L) 3x2 Cobreloa C. '78

ENTRE ELLOS
Palestino 4x3 2.ª R. '75
Palestino 3x0 1.ª R. '76
0x0 2.ª R. '76
Palestino 3x1 1.ª R. '77
Palestino 5x0 2.ª R. '77

9

O'HIGGINS
(L) 1x2 Cobreloa Amistoso
(V) 2x2 Green Cross C. '78
(L) 2x4 Aviación C. '78
(L) 4x0 Coquimbo C. '78
(V) 2x1 Rangers C. '78

COBRELOA
(V) 2x1 L. Schwager C. '78
(L) 2x1 Everton C. '78
(V) 1x0 Huachipato C. '78
(L) 4x1 U. de Chile C. '78
(V) 2x3 Palestino C. '78

ENTRE ELLOS
Cobreloa 2x1 (V) Clásico del Cobre

10

COLCHAGUA
(L) 1x0 San Luis Asc. '78
(V) 0x2 D. Arica " "
(V) 0x0 Curicó " "
(L) 0x1 San Antonio " "
(V) 2x2 U. Calera " "

MAGALLANES
(V) 1x0 Antofag. Asc. '78
(L) 1x0 Iberia " "
(V) 1x2 Trasandino " "
(L) 0x1 Ovalle " "
(V) 1x0 Malleco " "

11

INDEPENDIENTE
(V) 1x2 Ferroviar. Asc. '78
(L) 0x2 La Serena " "
(V) 1x2 San Luis " "
(L) 1x1 Linares " "
(V) 1x5 D. Arica " "

ANTOFAGASTA
(L) 0x1 Magallanes Asc. '78
(V) 0x2 Wanderers " "
(L) 1x0 Naval " "
(V) 1x0 La Serena " "
(L) 1x0 Linares " "

12

LA SERENA
(L) 2x3 Naval Asc. '78
(V) 2x0 Independiente " "
(V) 2x1 Linares " "
(L) 0x1 Antofagasta " "
(V) 1x0 Iberia " "

TRASANDINO
(L) 3x3 S. Antonio Asc. '78
(V) 1x0 U. Calera " "
(L) 2x1 Magallanes " "
(V) 0x0 Wanderers " "
(L) 1x1 Naval " "

ENTRE ELLOS
1x1 (Santiago) Lig. de Promoción '77

13

WANDERERS
(V) 1x1 Linares Asc. '78
(L) 2x0 Antofagasta " "
(V) 1x0 Iberia " "
(L) 0x0 Trasandino " "
(V) 0x0 Ovalle " "

MALLECO
(L) 1x2 D. Arica Asc. '78
(L) 2x1 Curicó " "
(V) 0x2 S. Antonio " "
(L) 1x0 U. Calera " "
(L) 0x1 Magallanes " "

ENTRE ELLOS
(No han jugado)

Everton ganaba la "guerra", pero la UC no podía rendirse...

SOLIS LLEGÓ CON LA ULTIMA BALA...

EVENTOS

Sergio Mardones

Suele suceder que de un año a otro la gente cambie. Y los equipos también. Porque lo de Everton y Universidad Católica sólo guarda mínima relación con el pasado cercano. En los dos se incuba la gran "revolución" interior para hacerlos, según las exigencias de la época, eficientes por sobre todo.

Everton ya no es más la vitrina lujosa con aquel tejido elegante que más arriba tenía la fecunda complicidad de Ahumada-Spedaletti o el vértigo de Ceballos. Hoy se sigue rindiendo culto a la gestión pulida en mediocampo, pero con la obligación para todos de retroceder hacia su zona de protección y sin mezquinar la "pierna fuerte" cuando se necesita. Dejó de ser, en suma, un cuadro lírico en que a veces se descansaba demasiado sobre los genios.

Y Universidad Católica afina cada semana un estilo que acepta todos los matices del fútbol bien jugado, pero con una "conciencia agresiva" que le adosa fuerza y continuidad. Es resaltante cómo en esta UC los defensas y volantes no se sienten excluidos de funciones ofensivas y a su tiempo cada uno emprende la subida. Entonces el mérito de Lihn y Berrio no está sólo en las que quitan, sino también en la audacia para procurarse ellos mismos las réplicas. Y cuando el fiero



Hacía tres minutos que Solís estaba en la cancha cuando le cayó el centro de Moscoso. Núñez perdió en el enganche y después el derechazo salió antes que el cruce de López y más lejos que la estirada de Leyes. Empate a uno definitivo y festejo interminable de Solís.



Sergio Mardones

● Carlos Díaz en el primero. En un corner de Sergio González, el volante se elevó más que Castro y metió el cabezazo hacia abajo con Wirth ya jugado en la salida...



Sergio Mardones

EVENTOS

Solís llegó...

Hernán Castro gana en las disputas, tampoco elige el toque cómodo como epílogo de su esfuerzo. Detalles particulares de una mentalidad colectiva que hacen a la UC un equipo sólido, capaz de plantarse en Viña sin los rasgos timoratos de los libretos "visitantes".

Reparto de guerra

En esas circunstancias, el enfrentamiento de ambos bailó muy seguido en la frontera de la guerra. Como nadie escatimó el choque, más de alguno se fue de lo lícito, pero todo en definitiva utilizando a su tiempo el derecho de la fuerza...

Y hasta el gol de Carlos Díaz (59'), ninguno pudo establecer superioridad incuestionable en ningún sector. Ausente Mario Salinas, el peso de la creación quedó en Everton para "Chicomito" Martínez, mientras Díaz tenía problemas de adaptación en mediocampo, después de tantos partidos

Para la polémica. Se iba Díaz entre Castro y Espinoza y fue "tocado" en el área. Para la gente de Everton, penal indiscutido. A la distancia, también...



Sergio Mardones

El manotazo de Wirth antes que Ahumada. Muy bajo estuvo el ariete evertoniano, "sintiendo" los problemas que acusó en su preparación.



PRIETO Y SU "RESURRECCION"

Pocos lo entendieron cuando Prieto confesó a principios de año: "No quiero dedicarme a la dirección técnica todavía. Quiero jugar..."

Era, como muchos, la agónica bandera del orgullo.

Pero ahora, en esta Católica que crece, Prieto no es un mero decorado, ni siquiera una honesta comparsa. Es mucho más, porque regula con inteligencia la juvenil vitalidad de otros, pero a la hora de agregar su sudor no se resta. Entonces con el criterio que le da su experiencia ha sabido hacerse importante en un cuadro dinámico y trabajador. Con su pasión por el fútbol ha podido elevarse más allá de las deducciones de calendario. Con su ejemplo ha servido, entre otras cosas, para demostrar que los desahucios apresurados no caben en la capacidad de los jugadores como Prieto.

Y todo eso no tiene nada de un reconocimiento compasivo. Porque hace varias fechas que es figura, y por más que cambie el fútbol, las realidades de la cancha siguen superando los juicios del carnet de identidad...



Sergio Mardones

como central. Lamentablemente para Everton el peligro que se gestaba en el toque de Martínez no tenía acompañantes por el medio, ya que Sergio Ahumada moría entre la marca de Lihn y su falta de chispa. Y ya se sabe lo importante que es el "Negro" para tirar paredes cerca del área. Tampoco había mayor desborde por los costados, en los que la buena marca de Espinoza y Oñate terminaban por controlar, de una manera u otra, a González y Benzi.

Distribuida así la Católica, con la solvencia de Berrio para hacerse infalible como último hombre, el trabajo sensato de Prieto, la vitalidad de Castro y el sentido atacante de Bianco, insinuaban mejores intenciones ofensivas diluidas al final por la férrea marca de la última línea viñamarina y las confusiones del copiapino Arriaza, poco afortunado en el toque y receptor de unas cuantas "caricias".

La seguridad de Leyes, el esfuerzo de Arriaza. Esta vez el delantero de Católica fue muy marcado y no pudo tampoco ganar en los centros.

Así estaban, hasta que Carlos Díaz metió el cabezazo certero de la apertura y le cambió la faz al partido. De ahí en adelante se soltaron las amarras y la Católica esbozó su reacción con el ingreso de Lacava Schell para agregar otro enlace. Pero durante bastante rato más que el sufrimiento de Leyes, imperó la inquietud de Wirth, porque el ganoso Gallina se contactó mejor con González y por la vía del contragolpe se llegó seguido y con peligro.

No obstante la presión de la Católica se hizo más hiriente y la intuición de su técnico le concedió en definitiva la recompensa. Faltando muy poco Aravena decidió el ingreso de Solís por Lihn para sumar potencia en el medio y una zurda eficaz en el pelotazo violento. Encontró mucho más porque cerca del final el centro de Moscoso cruzó entre varios hasta concluir en Solís. El iquiqueño le ganó a Núñez y se la tocó cruzada a Leyes para vencerlo inapelablemente.

Igualdad final, con el decorado de otro incidente para cerrar el partido con la belicosidad que le fue característica... Pero, violencia más o menos, igual se rescata la evidencia de dos equipos que paulatinamente van consolidando sus nuevas vestimentas.

Y a los dos les alcanza para ser optimistas siempre que no caigan en crisis de comodidad o conformismo. Pero es cierto: la gente cambia mucho de un año a otro...

IGOR OCHOA.



Juan Silva



EL DIA DEL DEPORTE NACIONAL

Un 7 para CANADELA, Canal Deportivo Laboral. Celebró el día del deporte del trabajador con un espectáculo deportivo-recreativo, en que participaron más de cinco mil personas, y que ofreció todas las atracciones imaginables, desde paracaidismo hasta presentaciones artísticas, pasando por el fútbol, el atletismo, el ciclismo, y otras expresiones.

Juan Silva





Juan Silva

AUTOMOTORA

trans-am

Repuestos British Leyland 20% Descuento.
Descuentos Especiales a Garajes.



SERVICIO AUTORIZADO BRITISH LEYLAND

Repuestos y Servicios Integrales de Ingeniería Mecánica.

AUTOMOTORA trans-am

Santa Isabel 0124
Fono 237806 - Santiago - Chile

sorteo 14 de mayo

Polla

ABRE LA PUERTA DE SU FUTURO



MILLONES

además $1.500.000, 10 premios de 25.000
40 premios de 10.000 y dos terminaciones

1.813
ECIO (INCLUIDO IVA): $ 30.
reo aéreo: $ 0,60.

estadio

e CHILE para todo el mundo



¡COLO COLO A UN PUNTO!

BOXEO DEL CONO SUR

CHILE, POR PALIZA

EXCLUSIVO CON MENOTTI EN ARGENTINA

EL RANKING DEL MES

LUIS AHUMADA

MODELADO EN CARBON, PULIDO EN COBRE

GUIA POLLA GOL

LA GUERRA DE LAS GALAXIAS

EDICION ESPECIAL DE LA PELICULA DE MAYOR EXITO EN LOS ULTIMOS TIEMPOS



colección a todo color tamaño GIGANTE

a la venta en los quioscos del país.

hoy

EVENTOS

Se hizo justicia violando una ley (O'Higgins 2, Cobreloa 1) 4-7
Todo era blanco, menos el gol (Lota 1, Everton 1) 12-13
Con dos campeones de calidad (Boxeo internacional) 14-15
El enfermo demostró apetito (A. Italiano 1, U. de Chile 1) 56-57
Los cambios exactos en el momento oportuno (Colo Colo 2, Aviación 1) 62-65

PERSONAJES

Cuando ganar se hace un vicio (Alejandro Silva) 22-25
Modelado en carbón, pulido en cobre... (Luis Ahumada) 40-43

TEMAS

Una caja de sorpresas (Selectivo de Tenis) 28-30
La Copa a sorbos (Argentina '78) 32-33

RANKING

La figura del mes (Guillermo Yávar) 34-35
El mes de Colo Colo 36-38
Los mejores 39

INTERNACIONAL

Menotti en la puerta del Mundial 53-55

PANORAMA

Sin suspenso en Montecarlo (Fórmula Uno) 16
Se acortan las distancias (Tenis, Copa Achondo) 17
Silva a nivel internacional (Maratón de las Naciones) 17-18
La agonía de un club (Unión Calera) 18
La semana de un presidente (Félix Gil en UE) 18-19
Una jornada para el aplauso (Atletismo en Coronel) 19
Registro 21

COLUMNAS

Capacidad física del árbitro (Antonio Losada) 31
¿Un paréntesis de la historia? (E. Marín) 44-45

SINTESIS

La fecha 8-9
Así van 10-11

SECCIONES

Díganos 26-27
Entretiempo 47
Migajas 48
El humor de Hervi 49
Sin barrera 51-52
Polla Gol 58-61
La foto 66

estadio

Un proyecto y una competencia

Dos notas amables, refrescantes del espíritu, al término de la última semana. Nos visitaron dos jóvenes estudiantes, Andrés Veszpremy y Juan Gómez, alumnos del 3.º y 4.º Año Medio, respectivamente, del Colegio Alemán. Nos hablaron con entusiasmo contagioso, con ilusión que se transparentaba en la mirada clara de sus ojos juveniles, de un lindo proyecto: reunir a colegios particulares y fiscales (piensan en unos treinta) en una especie de Olimpiada sui géneris, porque sería de jornadas deportivas, recreativas y culturales. El torneo se realizaría en agosto próximo o cuando no interfieran en competencias y actividades ya programadas.

Su anhelo es unir a la juventud estudiantil, conocerse mejor, como contribución a la cruzada de unidad nacional a todos los niveles. Nos hablaron con fe de iluminados del origen y del destino de su iniciativa. Nos pidieron algunos contactos para obtener lo que les falta (asistencia técnica, cronometristas y jueces) y apoyo para que sus competencias tengan real reconocimiento oficial de DIGEDER.

Estamos seguros que quienes reciban a estos jóvenes cruzados no podrán menos que ayudarlos.

En el Estadio Chile revivimos un poco del pasado a través de una competencia internacional de boxeo aficionado. Algo de cuando nuestro país era potencia continental en este deporte. Pero lo más importante es que tuvimos oportunidad, una vez más, de sentirnos emocionados ante la nobleza, la hidalguía, la deportividad de estos modestos muchachos de Chile, Argentina, Perú y Uruguay. Nunca un mal gesto, ni siquiera ante la injusticia de un veredicto equivocado o torpemente nacionalista. La sonrisa a flor de labios, el abrazo fraterno, la actitud espontánea de aplaudir y de levantar en brazos al vencedor son actitudes que en el boxeo alcanzan especial dimensión.

Pensamos que mientras existan jóvenes como esos dos estudiantes del Colegio Alemán y como estos humildes pugilistas aficionados puede tenerse confianza aún en el destino de nuestros países.

MIERCOLES 10 DE MAYO DE 1978. N.º 1.813.



Sergio Mardones

SE HIZO JUSTICIA VIOLANDO UNA LEY

Cobreloa tenía razón en el "código" del off-side, pero O'Higgins había hecho méritos como para llevarse el triunfo por vías de más derecho...

EVENTOS



● **El gol de la discordia... Quiroz dejó solo a Neira, que esperó el achique de Mazurkiewicz. El uruguayo pensó en el off-side y cuando salió el disparo del volante su posición no era muy favorable... 2 a 1 y todo Cobreloa sale a protestar por la ubicación del goleador.**

En casos como éste conviene empezar por el análisis de los interesados, aunque más no sea para precisar que en el fútbol todas son opiniones...

"No quiero juzgar al árbitro, pero el gol de Neira no fue legítimo y hasta ahí nosotros manejábamos el partido. Decisivo como se ve..." (Andrés Prieto.)

"O'Higgins hizo más méritos y en el segundo tiempo los ahogamos... Ahora todos van a decir que el de Neira fue un gol off-side, porque Cobreloa tiene muchos hinchas en estos días... Claro, me refiero al periodismo..." (Luis Santibáñez.)

Sin embargo, entre tantos fiscales y defensores no pueden destruir lo que hubo de fútbol antes de ese gol de Neira... Y en ese terreno O'Higgins era más que Cobreloa, especialmente por el segundo tiempo, en el que los rancagüinos asumieron el control físico y anímico del partido. En esa etapa Cobreloa dio la impresión de "salir a esperar" en exceso, quedando sus delanteros muy aislados y poco acertados cuando intentaron el quiebre personal. Situación más acentuada después que Merello hubo de abandonar la cancha por una molestia muscular. Ese Cobreloa fue una pálida versión de su distintiva flexibilidad para no perderse en objetivos menguados y llegar siempre con

Después de un largo asedio el "Pelusa" Pizarro acierta en el empate. Un excelente pase de Gatica permitió la filtración del ariete, que la puso abajo, a la derecha de Mazurkiewicz. ●



Sergio Mardones



Sergio Mardones

● Uno de los que no fueron... Todavía ganaba Cobreloa cuando Neira recogió libre un centro de la derecha, pero el frentazo le salió muy recto y Mazurkiewicz atajó sin problemas.

EVENTOS

Se hizo...

riesgo. Y pensamos que en esos minutos O'Higgins cimentó su victoria, que con la escandalosa herencia del gol de Neira —para nosotros fuera de juego— le quitó elegancia.

El tiempo del cerebro

Todo lo que se supone privativo de un "clásico" lo tuvo el partido de O'Higgins-Cobreloa. Y el fragor de las tribunas se reflejó en la cancha, generando un partido de fricción continua, en el que todos metieron sin remilgos. En el esquema de Santibáñez la clave del líder estaba en el mediocampo y hacia allá dirigió sus destacamentos. Sacrificó un delantero para poner a Riquelme como "estampilla" sobre Merello, mientras función parecida ejercía Acosta sobre Rubén Gómez. A eso se le sumaba la obstrucción de cualquiera que estuviera cerca de Yávar cuando éste pretendiera iniciar la gestión. Con eso O'Higgins "enrarecía" el armado nortino, pero ya con la pelota debía emprender un costoso traslado sin punteros que abrieran la cancha con oficio y esperando que la rotación constante de Pizarro, Vargas y Neira provocara algún forado. La mejor vía, en esas condiciones, eran las apariciones de Serrano, pero en definitiva Mazurkiewicz se bastaba serenamente para coartar esas intentonas.

Lo de Cobreloa en ese período es positivo en cuanto a la disposición que muestran sus hombres para escapar a la marca. Incluso Ahumada, aprovechando que Gatica se transforma en salida de O'Higgins y no lo tiene tan "prisionero", se tira inteligentemente atrás y a las puntas para desahogar a los volantes. Desgraciadamente, el otro que puede desequilibrar arriba, José Luis Ceballos, cae pronto en el alegato con el árbitro y tiene que preocuparse además de responderles a los que llegan a chocarlo lanza en ristre. No es partido para el deleite fino. Se juega sin concesiones, aunque en el trámite fuerte es más ganancioso O'Higgins, porque en el roce los hombres de Cobreloa pierden serenidad para realizar su fútbol.

Como sea, la efectividad de los nortinos en ese primer tiempo es inapelable: sólo llegan dos veces, una en el gol de Merello en tiro libre y otra en un zurdazo de Ceballos que remece un poste... O'Higgins había maniatado bien a los creadores de Cobreloa, pero al cabo igual se iba en desventaja.

El tiempo de la emoción

Pero después O'Higgins regala una producción infinitamente superior. El ingreso de Baesso le da al ataque alguna penetración por la derecha y tanto Vargas como Pizarro, aun equivocándose, exigen siempre por su movilidad. Entonces en el medio campo al trajín de Quiroz y Neira y la fuerza del uruguayo Acosta se suma el descuelgue sensato de Gatica, que sube para encarar con audacia. Y los hombres de Cobreloa se van refugiando en el fondo, afirmándose en la dupla Concha-Soto como último bastión, al tiempo que por los costados casi siempre sus laterales son tomados en superioridad numérica. No alcanza el intento de toque de Yávar, los esfuerzos de Núñez y Ahumada y algún carrerón de Ceballos para darle respiro a la defensa. Atrás, sin embargo, se yergue la figura de Mazurkiewicz, un coloso de tranquilidad, siempre bien parado, ahorrándose voladas con ubicación y estirándose también cuando se necesita.

Hasta que el "Pelusa" Pizarro finiquita certeramente un gran pase de Gatica y arranca el estallido de esa tribuna que creía en un Mazurkiewicz imbatible. Ahí el acoso de O'Higgins pierde algo de continuidad y Cobreloa puede emparejar el trámite, aunque ya no está Merello y su talento sólo es suplido a medias por el sudor de Alarcón. Pero Vallejos no tiene sustos que avalen esa reacción y salvo un derechazo de Núñez que se va muy alto, sigue siendo O'Higgins propietario de la mejor ofensiva. Siempre el empuje que llevan Neira y Quiroz tiene peligro, pese a que el brasileño Baesso ya dejó la raya para tirarse más al medio y todo se centraliza en exceso.

Así estaba hasta que llega ese enganche de Quiroz hacia adentro arrastrando los defensas y la apertura a la izquierda, que deja sospechosamente solitario a Neira. Mazurkiewicz se queda esperando un cobro, no achica bien, y el volante tiene tiempo para acercarse y meter un zurdazo al primer palo. Después, el zafarrancho que termina con la expulsión de Ceballos y un alargue casi angustioso para O'Higgins. Porque, mucho más allá del minuto 45, Sergio Pérez enfren-



Sergio Mardones

La potencia de Soto para ir al cruce sobre Pizarro, "destapado" en la derecha. Fue en el segundo tiempo, cuando O'Higgins arreció en una ● ofensiva triturante.

tó solo a Vallejos, quiso cachetearla crúzada y la ponderable reacción del arquero evitó el empate.

Eso fue el partido más allá de las iras, con algunas conclusiones visibles. Lo de Cobreloa no fue en absoluto un "desastre", aunque creemos que en la autocrítica se encontraron los defectos de funcionamiento que le quitaron fluidez en el segundo lapso, antes del bochornoso final. Pero también es el mérito de O'Higgins, que con gran arresto físico encerró a su rival y ganó a despecho de jugar sin punteros capaces de ganar el fondo en el desborde continuo.

Sobre Mario Lira, receptor de tantas críticas, una observación que no lo redime en todo caso por el segundo gol. Creemos que los propósitos de cualquier árbitro por "dejar jugar" son peligrosos si como sucede corrientemente los jugadores reclaman inevitablemente los fallos. Tanto cuestionamiento entorpece el juicio en partidos de pierna fuerte, donde en realidad nadie es santificado... Curiosamente la gente de O'Higgins consideraba después que "si el gol de Neira fue off-side, Lira sólo compensó tanto perjuicio que antes nos había hecho".

De cualquier modo, en desenlaces polémicos como el de Rancagua vale rendirle culto al lugar común ese de... "según el cristal con que se mira..."

IGOR OCHOA

Minuto 91

Sergio Mardones



● En un partido muy "conversado" fueron comunes las conferencias de este estilo, con un público igualmente febril. Clásico...

"Analizando lo que pasó con Palestino y esto de hoy día creo que están persiguiendo a Cobreloa. El guardalíneas había levantado la banderola señalando off-side y después se retractó... Además cuando dejan pegar no salimos ganando nosotros porque nuestra fuerza está en el buen fútbol. Como le digo, sea coincidencia o no, igual nos perjudican..." (Guillermo Yávar en la síntesis de lo que piensa Cobreloa...)

"La verdad es que en el segundo tiempo los pasamos por encima. Y no es raro porque el trabajo acá es intenso, pero no deben olvidar que un equipo como Unión Española se formó en años y acá llevamos meses". (Gustavo Ortlieb no quiso decir más porque considera que la publicidad hace mal...)

Sergio Mardones



"Ese guardalíneas ya estaba atemorizado por la barra de O'Higgins, por eso se 'echó atrás' con el cobro". (Mario Soto, menos enojado que en la cancha.)

"Si los jugadores piensan que me demoré tanto en tirar porque creí que estaba fuera de juego se equivocan... Lo que pasa es que esperé la salida de Mazurkiewicz y como se quedó parado..." (Miguel Neira sólo se reía por el segundo.)

"La verdad es que hay algunos que no saben jugar al fútbol. Se dedicaron a seguirnos como perros durante todo el partido..." (Luis Ahumada los prefiere sin "stopper".)

"¿Quién dice que yo pegué?... Lo que pasa es que en fútbol son todos vivos, entonces cuando ellos meten pierna vale, pero si los tocan, empiezan a llorar. Yo juego igual en cualquier cancha, pero me aguanto las que me llegan". (Nelson Acosta criticando los lamentos ajenos...)

Sergio Mardones



● "Muchas gracias por lo que ha hecho..." La ironía de Andrés Prieto con el guardalíneas que concitó las iras de Cobreloa. Después habría rabia no contenida...

"Ese guardalíneas ya nos hizo la misma en Las Higueras contra Huachipato..." (Los jugadores de Cobreloa no se olvidaban de un gol anulado a Núñez aquella vez...)

● La agresión. Apenas terminó el partido un enfurecido hincha se descolgó desde las graderías y quiso agredir al juez. Lira y sus guardalíneas lo maltrataron después que pasó de largo... Pérez y Soto tratan de interceder.

SINTESIS

1.ª Rueda 10.ª Fecha.

U. CATOLICA 2

Arriaza (57'), Puntarelli (83').

HUACHIPATO 0

Sábado 6 de abril.
Estadio Santa Laura.
Partido preliminar.
Arbitro: Juan Carvajal.

U. CATOLICA: Wirth (5); Oñate (4), Lihn (4), Berrio (5), Espinoza (3); Prieto (5), Castro (4), Bianco (4); Roselli (3), Arriaza (5), Moscoso (3). DT: Orlando Aravena. Cambios: Puntarelli (4) por Roselli (30') y Lacava Schell (5) por Prieto (70').

HUACHIPATO: Mendy (4); Silva (4), Alarcón (3), Pérez (4), Mariángel (4); Olivos (4), Urrizola (4), Suazo (4); Ormeño (2), Rico (6), Dunivicher (3). DT: Alberto Fouilloux. Cambios: Abatte (3) por Silva (46') y Bruno (4) por Dunivicher (70').

Cuando Arriaza abrió la cuenta en el minuto 57, Universidad Católica estaba recibiendo la recompensa de un primer tiempo muy bueno y, a la vez, el ariete central estaba encontrando lo que tanto había buscado con talento, pero sin suerte. La distinta capacidad de los equipos había quedado establecida en el primer tiempo por el exigido trabajo de Mendy y la aliviada labor de Wirth. Un zurdazo de Arriaza en el travesaño y una jugada magistral del propio nortino desbaratada en la raya por Mariángel habían quedado para el comentario, pero las cifras no cambiaban. Tras el gol la UC bajó el ritmo, favoreciendo el accionar de su tímido adversario. Y sólo el ingreso de Lacava Schell le devolvió la profundidad perdida en el juego. Pese a los sustos de Wirth entre un gol y otro la victoria cruzada resultó inobjetable.

RENATO GONZALEZ.

Martín Rico.



A. ITALIANO 1

Verdugo (65').

U. DE CHILE 1

Salah (80').

Sábado 6.
Estadio Santa Laura.
Partido de fondo.
Público: 11.090.
Recaudación: $ 627.210.
Arbitro: Juan Silvagno.
Incidencia: Juan Soto desvió penal (83').

A. ITALIANO: Laino (6); Belmar (5), Zamorano (4), Pecoraro (4), Yáñez (4); Verdugo (5), Montero (4), Muñoz (5); Astudillo (3), Loyola (4), Godoy (5). DT: Armando Tobar. Cambio: Fabres (5) por Astudillo (46').

U. DE CHILE: Carballo (5); Ashwell (5), Pizarro (5), Quintano (4), Bigorra (3); Aránguiz (5), Peralta (5), Soto (2); Socías (4), Spedaletti (4), Hoffens (4). DT: Ulises Ramos. Cambios: Salah (5) por Hoffens (67') y Hernández (5) por Socías (67').

El excelente comienzo de Universidad de Chile —cuatro llegadas con posibilidades antes del cuarto de hora de juego— insinuó una contundente rehabilitación. Sin embargo, su propia inefectividad la fue achatando hasta hacerla volver a su característica habitual: perder la pelota con la misma facilidad con que la conquista. Cuando Audax se atrevió en ofensiva, comprobó que el bloque azul no era inexpugnable, especialmente por su sector izquierdo, y machacó hasta lograr la apertura en el minuto 70. Dos cambios (Salah y Hernández en lugar de Hoffens y Socías) le devolvieron a la "U" la claridad inicial y en cuatro minutos pudo volcar el partido: al gol de Salah siguió un penal contra Spedaletti. Soto lo malogró con tiro desviado.

JULIO SALVIAT.

Miguel A. Laino.



O'HIGGINS 2

Pizarro (69') y Neira (87').

COBRELOA 1

Merello (17').

Sábado 6.
Estadio El Teniente de Rancagua.
Público: 14.175.
Recaudación: $ 604.200.
Arbitro: Mario Lira.
Incidencia: Expulsado Ceballos (89').

O'HIGGINS: Vallejos (5); Droguett (5), Gatica (6), Valenzuela (5), Serrano (5); Quiroz (5), Acosta (5), Neira (5); Riquelme (5), Vargas (4) y Pizarro (5). DT: Luis Santibáñez. Cambio: Baesso (4) por Riquelme (46').

COBRELOA: Mazurkiewicz (6); González (4), Concha (5), Soto (5), Aedo (4); Merello (5), Yávar (5), Gómez (4); Núñez (4), Ahumada (4) y Ceballos (4). DT: Andrés Prieto. Cambios: Alarcón (4) por Merello (57') y Pérez (—) por Rubén Gómez (78').

El polémico final, con agresión al árbitro incluida, puso el broche justo para un "clásico del cobre", que le hizo honor al calificativo... Desde el comienzo O'Higgins estableció una severa marca, que si bien atrofió la pulida gestión de Cobreloa, no pudo impedir que el líder se fuera ganancioso al término del primer lapso. En el segundo tiempo, el equipo local "desniveló" la cancha hacia el lado de Mazurkiewicz, que se transformó en la resistencia más clara de Cobreloa, en momentos en que el equipo se limitaba a aguantar. Pizarro logró el empate y posteriormente el segundo de Neira desató las iras de los nortinos, aunque O'Higgins por su trajín no estaba lejos de merecerlo.

IGOR OCHOA.

Santiago Gatica.

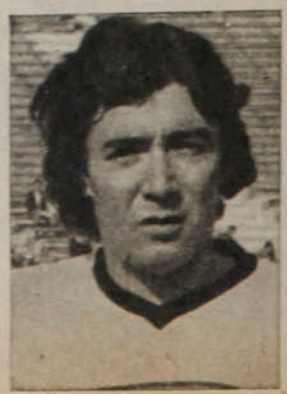

S. MORNING 1

Soto (23').

PALESTINO 4

Fabbiani (24' y 45'), Rojas (48') y Zelada (87').

Domingo 7.
Estadio Nacional.
Partido preliminar.
Arbitro: Gastón Castro.

S. MORNING: Herrera (5); Avendaño (4), Villalobos (3), Ojeda (3), Gangas (4); González (4), Páez (3), López (3); Soto (5), Valiente (3) y Barreiro (2). DT: José Santos Arias. Cambio: Chávez (3) por Barreiro (46').

PALESTINO: Araya (5); Varas (5), Figueroa (5), Fuentes (5), Campodónico (4); Rojas (5), Dubó (5), Messen (4); Lazbal (3), Fabbiani (5) y Pinto (4). DT: Caupolicán Peña. Cambios: Zamora (4) por Lazbal (61') y Zelada (4) por Messen (73').

Palestino había presionado insistentemente contra la valla de Santiago Morning, pero no había encontrado el claro necesario para expresar en cifras su dominio, cuando Soto, en buen pase de Valiente, abrió el marcador. La reacción fue de sorpresa. Pero un minuto después, Fabbiani emparejó la cuenta, estableciéndose nuevamente el esquema anterior.

Pero luego de su segundo gol y aún más, después del tercero, el elenco de Peña afianzó sus posiciones y puso la justa diferencia entre ambos equipos. Desde los 48' —gol de Rojas— el cuadro de colonia jugó a voluntad, al paso, sin apurar jamás el ritmo, en un ahorro de energías que incluso obligó al silbido del público. Pero los números mandan y en los goles Palestino expresó su mayor capacidad.

SERGIO JEREZ.

Oscar Fabbiani.



COLO COLO 2

Hidalgo (18') y Valdés (79').

AVIACION 1

Cornejo (48').

Domingo 7.
Estadio Nacional.
Público: 19.875.
Recaudación: $ 968.830.
Arbitro: Néstor Mondría.

COLO COLO: Nef (5); Galindo (6), Herrera (5), Ovide (4), Díaz (4); Rivas (3), J. Rodríguez (3), Pinto (5); Ponce (4), Hidalgo (4), Orellana (3). DT: Sergio Navarro. Cambios: Ormeño (5) por Rodríguez (55') y Valdés (5) por Rivas (63').

AVIACION: Leyton (5); García (5), Landeros (5), Posenatto (5), Osorio (4); Coffone (5), Hodge (5), Aravena (4); Pamiez (3), Cornejo (4) y Solar (3). DT: Hernán Carrasco. Cambios: Cambría (4) por Aravena (63') y León Villalba (—) por Pamiez (76').

Con movilidad, con rapidez en el desprendimiento de la pelota, con búsqueda directa de los arcos —aunque por el buen desempeño de las defensas no llegaran mucho a ellos—, Colo Colo y Aviación disimularon importantes deficiencias y protagonizaron un partido siempre interesante. Las ganas de jugar superaron a la imprecisión y a los apresuramientos, brindándose así un juego, si no de gran calidad, al menos de animación y vistosidad. Atinados cambios en la alineación alba —Ormeño por Juan Rodríguez y Valdés por Rivas— aclararon el panorama en los momentos en que Aviación había conseguido el empate y se insinuaba peligroso.

ANTONINO VERA.

ÑUBLENSE 1

Bonhomme (17').

COQUIMBO U. 0

Domingo 7.
Estadio Municipal de Chillán.
Público: 5.172.
Recaudación: $ 136.580.
Arbitro: Alberto Martínez.

ÑUBLENSE: A. Muñoz (5); Rosales (6), Cerenderos (5), J. Rojas (3), Salinas (5); Montenegro (5), Iturra (3), Cuevas (3); O. Muñoz (3), Bonhomme (6) y Fonseca (5). DT: Nelson Oyarzún. Cambios: Avallay (5) por Iturra (61') y Herrera (—) por O. Muñoz (77').

COQUIMBO U.: Bores (5); Olivares (5), Gómez (4), Rodríguez (6), Herrera (4); Sandoval (3), Escudero (5), Araya (5); Dinamarca (4), Vega (4) y Espinoza (3). DT: Sacha Mitjaew. Cambios: Caroca (4) por Vega (66') y Juan Rojas (—) por Araya (77').

En un partido mediocre, donde el fútbol estuvo ausente en forma total, el cuadro chillanejo se llevó los dos puntos, sólo porque consiguió anotar el único gol del encuentro.

La cancha, en mal estado por la lluvia, impidió que el juego fuera relativamente ordenado y hubiera claridad en las áreas. Ñublense bajó en relación a sus últimas actuaciones y Coquimbo luchó por el empate, pero, pese a los méritos, no alcanzó sus objetivos. La nota curiosa fue que Ñublense estuvo dirigido por el preparador físico Sergio Gutiérrez, en ausencia de Oyarzún, internado en el hospital por una úlcera gástrica.

MARIO LANDA.

CONCEPCION 2

Landeros (13') y Estay (54').

RANGERS 3

Viveros (50'), Fontora (70') y Caballero (81').

Domingo 7.
Estadio Las Higueras de Talcahuano.
Público: 1.996.
Recaudación: $ 58.740.
Arbitro: Manuel Zúñiga.

CONCEPCION: Montilla (2); Cabezas (3), Lobos (3), O. Rojas (3), De la Barra (4); Gutiérrez (4), Isla (2), Silva (4); Landeros (4), Estay (4) y Puyol (4). DT: Isaac Carrasco. Cambios: Cavalleri (3) por Isla (20') y Bobadilla (2) por Silva (64').

RANGERS: Morales (4); Chirino (3), Hidalgo (4), Muñoz (3); Bastías (3), Bustamante (3), Rodríguez (4); Rivera (4), Araya (3) y Fontora (4). DT: Ramón Climent. Cambios: Viveros (4) por Bustamante (46') y Caballero (4) por Araya (46').

Deportes Concepción y Rangers fueron la antítesis del fútbol-espectáculo, en el marco de un encuentro menos que discreto. El elenco talquino, que llevaba 63 días sin conocer el halago de un triunfo —con derrotas incluso estruendosas—, encontró a su rival al "protector" que necesitaba para revitalizar sus aspiraciones de salir de los últimos lugares.

Los oportunos cambios de Viveros por Bustamante y de Caballero por Araya le dieron los frutos esperados a Climent, ya que el primero afianzó el mediocampo y el segundo anotó el gol de la victoria.

CARLOS VERGARA.

L. SCHWAGER 1

Páez (89').

EVERTON 1

Gallina (7').

Domingo 7.
Estadio Federico Schwager.
Público: 5.207.
Recaudación: $ 144.405.
Arbitro: Ricardo Keller.

L. SCHWAGER: Grignafini (5); Azócar (3), Ulloa (5), Páez (5), Jara (4); L. Díaz (4), Gómez (3), Abad (6); Briones (4), R. Núñez (4), Guerrero (4). DT: Vicente Cantatore. Cambio: Jiménez (4) por Gómez (46').

EVERTON: Leyes (4); Sorace (5), Azócar (6), López (5), J. Núñez (4); Lara (5), C. Díaz (3), Martínez (4); González (3), Ahumada (4), Gallina (4). DT: Pedro Morales. Cambios: Cáceres (3) por González (54') y Benzi (—) por Gallina (83').

En el minuto 89', cuando Juan Páez capturó un rebote casi en la línea y se llevó la pelota con el cuerpo hasta la red, se hizo justicia al tesón y al dominio de Lota Schwager. Hasta entonces todo era estéril para el equipo local ante un Everton que hizo el gol muy temprano y luego especuló sin mucha intención de ampliar las cifras. Desde el minuto 7 el partido se tornó unilateral, por la constante presión lotina, pero el conjunto minero encontró un escollo casi infranqueable en la notable labor de la dupla de centrales evertonianos, especialmente de Azócar, que se convirtió —junto con Abad— en figura decisiva del encuentro.

CARLOS ALARCON.

GREEN CROSS 1

Cortázar (65').

U. ESPAÑOLA 1

Palacios (37').

Domingo 7.
Estadio Municipal de Temuco.
Público: 5.808.
Recaudación: $ 209.055.
Arbitro: Sergio Vásquez.

GREEN CROSS: Amaya (5); Parra (3), Ocampo (4), De Carli (4), Navarro (4); D. Silva (4), Cortázar (5), Palma (4); Stuardo (5), Ramos (4) y González (4). DT: Gastón Guevara. Cambio: Daller (3) por D. Silva (63').

U. ESPAÑOLA: Espinoza (5); Machuca (4), Herrera (5), González (4), Escobar (5); Palacios (5), L. Rojas (4), Novello (4); Farías (3), Peredo (3) y Véliz (4). DT: Pedro García. Cambios: Miranda (4) por Véliz (63') y Carvallo (—) por Palacios (86').

El empate a un gol es un justo premio a lo que brindaron ambos equipos en el campo de juego. Aunque Unión estuvo mejor durante los primeros 45 minutos, en la etapa final fue el dueño de casa quien hizo méritos para la igualdad. El cuadro capitalino hizo un buen primer tiempo, pero luego de la apertura de la cuenta —Palacios— Green Cross se volcó más en ofensiva, hasta obligar a su rival a replegarse para defender la ventaja, conveniente para sus posibilidades como visitante. Luego del empate de Cortázar, Unión volvió a emparejar las acciones, pero en el balance final el uno a uno fue justiciero.

HERNAN OSSES.

Mario Galindo.



P. Bonhomme.



Oscar Caballero.



Washington Abad.



Rubén Palacios.





● El campanazo "rompecartillas" de la fecha corrió por cuenta de Rangers. El cuadro rojinegro de Talca fue a Concepción a ganar al dueño de casa por 3 a 2.

LA TABLA

1ª DIVISION	A. ITALIANO	AVIACION	COBRELOA	COLO COLO	CONCEPCION	COQUIMBO	EVERTON	GREEN CROSS	HUACHIPATO	L. SCHWAGER	ÑUBLENSE	O'HIGGINS	PALESTINO	RANGERS	S. MORNING	U. ESPAÑOLA	U. CATOLICA	U. DE CHILE	CAMPAÑA							
																			PARTIDOS				GOLES		Pts.	Lug
																			J.	G.	E.	P.	F.	C.		
A. ITALIANO			0x1	2x4		2x0	1x0		0x1	1x1				5x1	2x2		1x1	1x1	10	3	4	3	15	12	10	9º
AVIACION				1x2	4x2		3x3	1x1	2x1	3x2	0x1	4x2	2x3					3x2	10	5	2	3	23	19	12	5º
COBRELOA	1x0			4x2			2x1		1x0	2x1		1x2	2x3		2x0		1x0	4x1	10	8	0	2	20	10	16	1º
COLO COLO	4x2	2x1	2x4		2x1			3x1		0x0	6x2	3x4			5x3		2x1		10	7	1	2	29	19	15	2º
CONCEPCION	2x4			1x2		2x2		2x1			1x1	1x0	2x4	2x3		x		1x1	9	2	3	4	14	18	7	13º
COQUIMBO	0x2				2x2		1x2		0x1	2x3	0x1	0x4	x				0x1	0x0	9	0	2	7	5	16	2	18º
EVERTON	0x1	3x3	1x2			2x1		4x2		1x1				3x1	5x0	5x2	1x1		10	5	3	2	25	14	13	3º
GREEN CROSS		1x1		1x3	1x2		2x4		1x1		6x3	2x2	0x1			1x1		2x2	10	1	5	4	17	20	7	13º
HUACHIPATO	1x0	1x2	0x1			1x0		1x1			1x2			5x1	1x4	0x3	0x2		10	3	1	6	11	16	7	13º
L. SCHWAGER	1x1	2x3	1x2	0x0		3x2	1x1							1x0	3x1	3x1	0x3		10	4	3	3	15	14	11	7º
ÑUBLENSE		1x0		2x6	1x1	1x0		3x6	2x1			0x4	0x2			1x1		0x2	10	3	2	5	11	23	8	11º
O'HIGGINS		2x4	2x1	4x3	0x1	4x0		2x2			4x0		1x0	2x1		x			9	6	1	2	21	12	13	3º
PALESTINO		3x2	3x2		4x2	x		1x0			2x0	0x1		x	4x1	x			7	6	0	1	17	8	12	5º
RANGERS	1x5				3x2		1x3		1x5	0x1		1x2	x		2x1		0x6	0x3	9	2	0	7	9	28	4	17º
S. MORNING	2x2		0x2	3x5			0x5		4x1	1x3			1x4	1x2			1x1	1x1	10	1	3	6	14	26	5	16º
U. ESPAÑOLA					x		2x5	1x1	3x0	1x3	1x1	x	x				3x2	1x0	7	3	2	2	12	12	8	11º
U. CATOLICA	1x1		0x1	1x2		1x0	1x1	2x0		3x0				6x0	1x1	2x3			10	4	3	3	18	9	11	7º
U. DE CHILE	1x1	2x3	1x4		1x1	0x0		2x2			2x0			3x0	1x1	0x1			10	2	5	3	13	13	9	10º

SINTESIS



MIGUEL NEIRA

GOLEADORES

1.ª División.

CON 9: LUIS A. RAMOS (GC) y MIGUEL NEIRA (O'H).

CON 8: Ricardo Fabbiani (AV).

CON 7: Luis Ahumada (COB).

CON 6: Juan C. Orellana y Alberto Hidalgo (CC) y Oscar Fabbiani (P).

CON 5: Oscar Arriaza (UC), Guillermo Martínez y Mario Salinas (EV) y Pío González (SM).

CON 4: Julio Crisosto y Carlos Rivas (CC); Carlos Cáceres (EV); Rainiero Núñez (LSCH); Miguel A. Herrera (AV); Rogelio Farías (UE); Juan Núñez (COB) y Víctor Estay (DC).

2.ª División.

CON 7: FLORES (NAV).

CON 6: Gutiérrez (F) y Olivares (USF).

CON 5: Esquivel (NA).

CON 4: Carabantes (IB); Herrera y González (NAV); Gamboa (OV); Santis y Alarcón (SAU); Rojas (T) y Ubeda (DLS).

2ª DIVISION

1.ª Rueda.

10.ª Fecha.

Sábado 6 de mayo.

NAVAL (2) Flores y Román.
OVALLE (0).

Domingo 7 de mayo.

LA SERENA (2) Ubeda y Rifo.
TRASANDINO (2) Alamos y Fredes.

SAN LUIS (0).
CURICO UNIDO (0).

S. WANDERERS (3) Gaete (autogol), Aravena y Letelier.
MALLECO UNIDO (1) Vivaldi.

U. SAN FELIPE (3) Da Silva, Villarroel y Campodónico.
U. CALERA (3) Ugarte, Bustos y Díaz.

COLCHAGUA (1) Salas.
MAGALLANES (1) Liendro.

D. LINARES (1) Miranda (penal).
IBERIA (0).

INDEPENDIENTE (5) Carvajal, Bustos, Rojas, Muñoz y Guzmán.
ANTOFAGASTA (3) Hernández, Cruchaga y Vergara.

FERROVIARIOS (1) Fuentes.
SAN ANTONIO (0).

Libre: ARICA.

POSICIONES

EQUIPOS	PJ	PG	PE	PP	GF	GC	Pts.	PROXIMO RIVAL
NAVAL	10	6	2	2	20	11	14	(V) MALLECO U.
S. WANDERERS	10	3	7	0	10	5	13	(V) COLCHAGUA
MAGALLANES	10	4	4	2	10	6	12	(L) U. SAN FELIPE
LA SERENA	10	4	4	2	13	10	12	(V) OVALLE
ARICA	9	5	1	3	14	7	11	(V) CURICO UNID.
ANTOFAGASTA	9	5	1	3	9	9	11	(V) IBERIA
OVALLE	9	4	3	2	12	8	11	(L) LA SERENA
FERROVIARIOS	9	4	3	2	14	11	11	(V) U. CALERA
TRASANDINO	9	3	5	1	12	10	11	(L) D. LINARES
U. SAN FELIPE	9	3	4	2	15	17	10	(V) MAGALLANES
SAN ANTONIO	10	4	2	4	18	17	10	(L) SAN LUIS
D. LINARES	10	3	3	4	12	13	9	(V) TRASANDINO
SAN LUIS	9	3	2	4	9	10	8	(V) SAN ANTONIO
CURICO UNIDO	10	2	4	4	9	12	8	(L) ARICA
MALLECO UNID.	9	3	1	5	8	13	7	(L) NAVAL
COLCHAGUA	9	1	5	3	8	12	7	(L) S. WANDER.
IBERIA	9	3	0	6	13	15	6	(L) ANTOFAGASTA
INDEPEND.	10	2	2	6	14	21	6	LIBRE
UNION CALERA	10	0	3	7	11	24	3	(L) FERROVIAR.

EL EQUIPO DE LA SEMANA

M. Laino (6) (AI)

M. Galindo (6) (CC) — S. Gatica (6) (O'H) — L. Rodríguez (6) (COQ) — H. Salinas (5) (Ñ)

M. Rojas (5) (P) — P. Bonhomme (6) (Ñ) — W. Abad (6) (LSCH)

Iván Soto (5) (SM) — Martín Rico (6) (H) — Miguel Neira (5) (O'H)

EL RANKING

PROMEDIO 5,40: GUILLERMO YAVAR (COBRELOA).
PROMEDIO 5,30: Ladislao Mazurkiewicz y Víctor Merello (Cobreloa) y Manuel Araya (Palestino).
PROMEDIO 5,20: Miguel Neira (O'Higgins).
PROMEDIO 5,00: Wilfredo Leyton (Aviación), Mario Soto (Cobreloa), Guillermo Martínez (Everton), Mario Cerendero (Ñublense), René Valenzuela (O'Higgins) y Oscar Lihn (U. Católica).
PROMEDIO 4,90: M. Laino (A. Italiano), R. Hodge (Aviación), Rubén Gómez y L. Ahumada (Cobreloa), M. Galindo, R. Ormeño y A. Nef (Colo Colo), M. Leyes y G. Azócar (Everton), M. Rojas (Palestino), O. Wirth, I. Prieto y O. Berrio (U. Católica).



El partido ya expira y Everton parece quedarse con todo el "botín". Pero en el minuto 89, Juan Páez liquida un entrevero en el área viñamarina y decreta el empate definitivo. Después los interminables abrazos para el zaguero, gestor de tanta euforia en Coronel.

Leonidas Torres

TODO ERA BLANCO, MENOS EL GOL...

...hasta que faltando un minuto, como en el tango, en confusa jugada, Lota Schwager le empató a Everton. Era lo menos que merecía.

La tensión y el nerviosismo se prolongaron por exasperantes 88 minutos. Todo el partido fue de un solo color, como el de la semana pasada ante Colo Colo. Fue blanco, el color de las camisetas de Lota Schwager. Pero hubo que esperar 88 minutos para equiparar ese tempranero gol de Gallina que dejó a Everton en ganancia de 1 a 0.

Mucho habían aguantado Sorace, Azócar, López y Núñez. Y muchas ilusiones mineras habían muerto en las manos del golero Leyes. Tanta tenacidad y codicia puesta por los hombres de Cantatore dieron fruto cuando quedaba un minuto de juego.

Fue en el córner número 11 que provocaban los viñamarinos, que fueron como dijo Sorace *"sólo defendernos"*, donde se decidió la suerte minera. Tiro desde la izquierda servido por Guerrero, en un amontonamiento de defensas cabeceó el paraguayo Núñez. Sobre la raya, rechazó dificultosamente Sorace, la pelota pegó en el horizontal y entonces arremetió el zaguero Páez para, con abdomen y todo, meterla adentro. Fue un gol poco académico. Pero era lo que Lota Schwager buscó durante todo el pleito. Desde el minuto 7, en que Gallina aprovechó una desinteligencia defensiva local, y Everton comenzó a defender su mínima ventaja.

Fue un partido casi unilateral a no ser por la orfandad codiciosa de Ahumada en el segundo lapso, en que se fraguó algunos carrerones como para inquietar. Todo lo demás lo hizo Lota Schwager, repitiendo lo de hace una semana ante Colo Colo, en que también fue actor, iluminador y boletero. Lo hizo todo. Contra los viñamarinos ocurrió otro tanto. Y pese a tanto esfuerzo debió nuevamente resignarse a una igualdad, sin poder aún saborear la miel del triunfo en su reducto.

Lota Schwager, en casa al menos, pone las reglas del juego, sin someterse a las del contrario. Juega con la misma tenacidad y codicia frente al más débil como al más fuerte. Desinhibido en el ataque y movedizo y tesonero en mediocampo obliga a refugiarse al antagonista. Y aunque insiste hasta la saciedad en centros sin destinos ni intención, siempre se crea situaciones favorables. Ante Everton, esa vía fue la del lucimiento de Azócar, López y el golero Leyes, aunque hubo sin embargo posibilidades de igualar. Como bien se señaló en la caseta minera, *"Everton había sido el gol y nada más"*. El gol, y lo demás, defenderse, dejando los arrestos ofensivos a lo poco que podría intentar Ahumada, el huérfano estilete que quedó como único atacante en el contragolpe que siempre se hizo mezqui-



no. Le costó a Lota Schwager meterse en el bosque de piernas. Y al público le costó mucho más aceptar tan discreto desempeño de uno y otro en esos primeros 45 minutos.

El segundo lapso se jugó a una puerta. A la de los viñamarinos. El gol merodeó con insistencia en situaciones forzadas por los lotinos que tuvieron en Abad a un pulmón inagotable y en Luis Díaz, al que ponía claridad. Buscaron la igualdad en tiros de Jara, en los corners de Guerrero, en las incursiones de Briones o en los arrestos de Núñez. Pero salió en la jugada del último minuto. Jugada poco lucida, confusa, pero que significó el desahogo que la inquieta hinchada minera exigía. Y el que salvó la tarde fue Páez, que llegó a esa escaramuza en que Sorace estuvo a punto de resolverla en favor de los viñamarinos.

Fiel a la tradición, Everton y Lota Schwager se repartieron los puntos. Desde el 75 que vienen repitiendo el mismo film. Esta vez empató Lota Schwager, que jugó para un mejor resultado. Por ese hábito que tiene en casa. Por esa tenacidad y codicia que es tan propia de los pupilos de Cantatore. Aunque como expresión futbolística la brega haya sido discreta, las palmas fueron para los carboníferos. Una vez más debieron resignarse a un empate, pese a que el partido les perteneció por más de 80 minutos. Lapso en que no dejaron ver a Everton, que debió extremar sus precauciones defensivas, jugando a "aguantar el chaparrón minero". Por eso al término de la brega, Pedro Morales fue cauto. *"Habría sido injusta la derrota para ellos"...*

CARLOS ALARCON

MINUTO 91

"Lota Schwager se merecía la igualdad por el dominio de campo, sin claridad, pero dominio al fin. El partido no fue bueno porque hubo 'mucha pierna', mucho correr y forcejeos y así el juego fue impreciso." (Pedro Morales, con su tranquilidad habitual, en el callado vestuario que ocuparon los viñamarinos.)

La tradición siempre ha jugado a "columna del medio". En los últimos cuatro años, Everton y mineros terminan empatados. Desde el '75, en Schwager hubo repartos de puntos. El partido de este año respetó la tradición y terminó igualado.

"Hicimos méritos por ganar. Y tuvimos opción a hacerlo. Hubo oportunidades. Las buscamos y las tuvimos. Todo el partido fue nuestro. Por eso, aunque buscamos laboriosamente el empate, por derroche y ocasiones nos merecíamos el triunfo." (Sensatez en el caballeroso Washington Abad, que fue el mejor de los mineros.)

"Si la metió con la guata. Yo justo había alcanzado a rechazar en la raya el cabezazo del centrodelantero cuando me caí. Y la pelota impulsada por Páez me pasó así tanto por arriba." (Se lamentaba el lateral Sorace, de buen desempeño. Y que casi dejó con cuello largo a los mineros.)

¡Qué mal comienzo tuvo Keller! Se lo comieron los nervios tras esa pifia que recibió al entrar a la cancha como rebote de su comentado arbitraje de la Chile-Rangers. En el segundo lapso mejoró, pero su rendimiento quedó sólo como discreto.

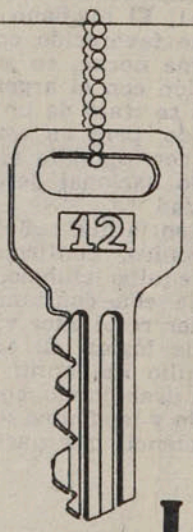

ESTA LLAVE ABRE SU COMODIDAD

HOTEL PANAMERICANO
Teatinos y Huérfanos

Chile vencedor del Cono Sur:

CON DOS CAMPEONES DE CALIDAD

Cardenio Ulloa y Francisco Guerra, estupendas figuras de una noche final de grato espectáculo. Eduardo Burgos y Daniel Canales, campeones también sin asomos de duda. Jorge Sazo, vencedor por chauvinismo del jurado.

Juan Silva

Cinco noches de boxeo aficionado internacional en el Estadio Chile. Siete títulos en disputa en la competencia del "Cono Sur" (no hubo representaciones en las categoría liviano, mediano, mediopesado y pesado). Siete triunfos finales para el equipo chileno, a cargo de Balbontín y Montero. Si las cosas hubiesen sido absolutamente normales y justas, no debieron ser tantos. Con cinco coronas se premiaba igualmente la excelente expedición de los pugilistas de casa y no se dejaba caer sobre un torneo de buena calidad y muy grato en los otros aspectos que rodean al boxeo esa sombra de duda que se le echó encima gratuitamente.

El pluma chileno Ulises Fuentes había sido superado por el peruano Pedro Torres, que debió ser el campeón, en la primera rueda (se hizo doble eliminación). El mediano ligero Jorge Sazo fue favorecido con el veredicto, la última noche, en su segunda confrontación con el argentino Roberto Ruiz. No se trató de un despojo en despoblado, pero en estricta justicia el título correspondía al trasandino; el jurado nacional desconoció esa superioridad.

Amable competencia que reflejó un buen balance técnico, confirmando, con respecto al equipo chileno, que cuando se trabaja con constancia y seriedad los buenos resultados vienen como consecuencia lógica. El equipo que encabeza Emilio Balbontín hace un año que está trabajando con un grupo seleccionado y los frutos se vieron en esta competencia internacional.

Los campeones

Hubo dos figuras en la representación local que dieron jerarquía a las finales: el pluma Cardenio Ulloa y el mediomediano Francisco Guerra. Otros dos que ganaron sus coronas sin asomos de duda, pero con menos brillo que los anteriores, el mosca junior Eduardo Burgos y el mosca Daniel Canales; uno que en el combate decisivo se rehabilitó de la actuación anterior que debió alejarlo del título, el pluma Ulises Fuentes; uno que compartió los laureles con el rival ante el cual fue descalificado por foul, el mediomediano ligero Juan Cruces, superado por esa vía por el peruano Alfredo Estrada, quien no pudo presentarse a la final por disposición médica, y finalmente, el que no debió ser campeón, porque había sido vencido y lo dieron vencedor, el mediano ligero Jorge Sazo.



● **Cardenio Ulloa en un cuerpo a cuerpo con el uruguayo Nelson Espel. El peso gallo fue el mejor de los campeones y su combate final con el oriental, el de más calidad del torneo.**

Cardenio Ulloa hizo una brillante pelea frente al potente uruguayo Nelson Espel. El segundo round del sureño es de lo mejor que hemos visto en un aficionado nacional en muchos años. Fueron tres minutos de boxeo perfecto, a un ritmo de gran intensidad. El manejo del recto izquierdo, del un-dos, el retroceso golpeando, la salida lateral, la agresividad e inteligencia con que buscó a un rival difícil terminaron por configurar una faena excepcional, prolongada, en tono un poco más bajo, en el tercer asalto. Lamentablemente, junto con la campana que ponía término al combate, un recio *cross* del uruguayo tiró a Ulloa sobre la última cuerda, enfriando un tanto el entusiasmo que había despertado tan magnífica exposición de virtudes. Entendemos, por nuestra parte, que ese impacto no alcanza a disminuir los méritos hechos por la mejor figura de la noche.

Excelente también Francisco Guerra, el zurdo mediomediano que arrasó con el peruano Carlos Burga, dos veces campeón latinoamericano (en Perú y Venezuela). Con *cross* de izquierda, Guerra envió a la lona al rival en el primer round, dejándolo muy sentido. Con gancho de derecha lo tiró contra las cuerdas en el segundo, obligando al árbitro a darle cuenta de protección al limeño; con recta de derecha, posteriormente, lo dejó *groggy*, parado, con nueva cuenta de protección. Burga no salió a combatir el tercer episodio en vista de su estado de inferioridad.

El mosca junior Eduardo Burgos, debutante en lides internacionales, fue una tromba inclaudicable que el uruguayo Mario Melucci no pudo sacarse nunca de encima. Desordenado y todo, Burgos proporcionó el fuerte espectáculo de su agresividad y an-



Juan Silva

Espectacular fue el triunfo del mediomediano Francisco Guerra sobre el peruano Carlos Burga, que abandonó al término del 2.º round. Convincente campeón el chileno.

sias de triunfo, que le fue reconocido sin asomos de dudas.

Daniel Canales hizo un buen combate, en su buena línea técnica y ofensiva, para superar por segunda vez al argentino Roberto Borda, un muchacho muy bien plantado, pero sin temperamento, con una frialdad de témpano, en contraste con el colorido del curicano.

Inteligente y certero estuvo esta vez el pluma Ulises Fuentes para superar al argentino Daniel Leone, al que tuvo en la lona en el segundo round; ahora no se achicó el chileno como lo había hecho ante el peruano Torres y ganó en justicia.

Dijimos que Jorge Sazo perdió con el trasandino Roberto Ruiz. Perdió, porque el trasandino ganó ligeramente el primer asalto, con abrumadora amplitud el segundo y a nuestro juicio perdió muy estrechamente el último, en el que Sazo se jugó el todo por el todo, en faena más efectista que efectiva. Ruiz merecía el veredicto por ese segundo round que para él fue muy bueno.

Una lástima que se tirara esta mancha sobre un certamen en que, salvo las excepciones mencionadas, los fallos se ajustaron en general a lo sucedido en el ring.

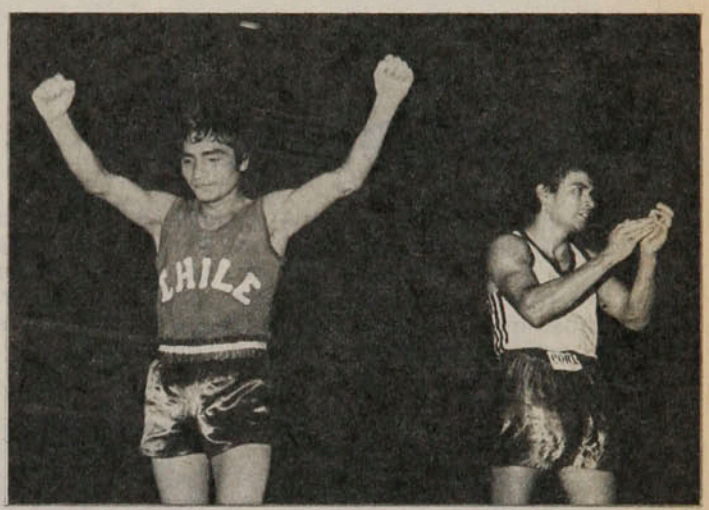

Hidalgamente aplaude el argentino Roberto Borda mientras Daniel Canales recibe el aplauso por su título de los pesos moscas.

Los otros campeones, todos de Chile: Eduardo Burgos (mosca junior), Ulises Fuentes (pluma), Juan Cruces (mediomediano ligero) y Jorge Sazo (mediano ligero), este último el menos convincente de todos.

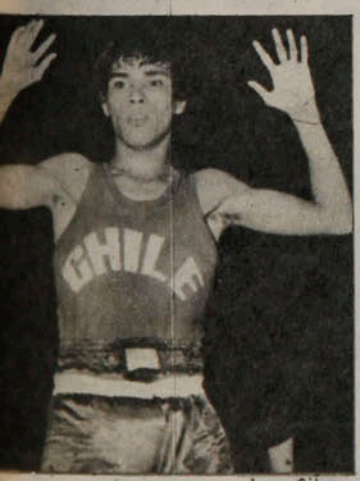

Juan Silva



Juan Silva

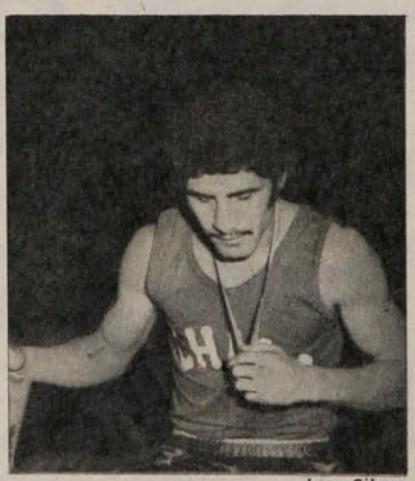

Juan Silva



Juan Silva

CUARTO ROUND

Para encontrar una faena tan completa como la que hizo Cardenio Ulloa en el segundo y tercer round, habría que remontarse a la época de oro del pugilismo amateur chileno.

Como el peruano Estrada ganó a Cruces por descalificación y Cruces había vencido al representante de Argentina, el título de los mediomedianos ligeros fue compartido entre Chile y Perú.

Al gallo uruguayo Nelson Espel se le perdió un round. Cuando terminó la pelea y a Ulloa le sacaban los guantes, él seguía sentado en el piso esperando pelear una vuelta más. Debe habérsele perdido el segundo asalto, en el que el chileno lo vapuleó magistralmente.

El mosca argentino Roberto Borda "parecía" que pegaba mucho de derecha; "parecía" que posee una técnica depurada, "parecía" que... Bueno, "parecía" que tiene muchas cosas más que no terminó por mostrar.

Los uruguayos, como siempre, deficitarios técnicamente, pero con una "sangre guerrera" indesmentible.

En la noche final, no hubo más nota discordante que ese fallo de la última pelea.

Más de dos mil personas en el Estadio Chile A la gente le sigue gustando el boxeo.

PANORAMA

Depailler, vencedor:

Sin suspenso en Montecarlo

Con su triunfo en Montecarlo, Patrick Depailler le devolvió a la Tyrrel el esplendor que tuviera hace algunos años, cuando contaba con el ex campeón Jackie Stewart. Tras el abandono del británico, y la espectacular y la poco fructífera experiencia con el seis ruedas, los lugares de avanzada habían sido escasos. El volante francés, de 33 años, hizo sonreír y mostrar sus grandes dientes a su patrón, Ken Tyrrel. Y para él, una satisfacción grande: era su primera victoria en Fórmula Uno en 69 participaciones.

El favoritismo para el trazado sinuoso de Mónaco, diagramado por las calles del principado, estaba dirigido a la Ferrari del argentino Carlos Reutemann, quien semanas antes había ganado en Long Beach, Estados Unidos, de similar sinuosidad al europeo. De nada le sirvió batir el récord del circuito, conquistando la "pole position". A metros de la partida estrelló su Ferrari T-3 contra las barreras, quedando con un neumático averiado, y eso le significó perder un minuto y medio y despedirse del triunfo. La maniobra algo confusa de la partida ha dejado innumerables comentarios, y se confirma que los Brabham y Alfa Romeo, de John Watson y Niki Lauda, buscaban la victoria sin importarle marginar al argentino de la carrera.

La deserción involuntaria abrió un callejón para que Depailler y Lauda pudieran seguir a Watson, que ocupaba el primer lugar de partida. La lucha de estos tres se extendió sin variaciones hasta la vuelta 40, cuando un "trompo" de Watson lo retrasó, y Lauda perdió veinte segundos al pinchar un neumático.

Libre, con ventaja de más de veinte segundos, Depailler giró las últimas vueltas, de las 75 programadas, sin problemas, salvo sortear algunos retrasados, entre los que se contaba el argentino Reutemann. El ganador estaba decidido, pero el escolta cambiaría constantemente. Scheckter, que había escalado ubicaciones, quedaba segundo, pero aún faltaba el virtuosismo de Lauda para recuperar terreno. Desde su quinto puesto, batiendo varias veces el récord del circuito, el austríaco pudo arrebatarle el segundo lugar al sudafricano Scheckter, que precedió al otro Brabham, conducido por el irlandés Watson.

La victoria de Depailler lo dejó encabezando el puntaje con 23 puntos, seguido ahora de Reutemann y Andretti con 18. El ítalo-norteamericano tuvo que abandonar, y tras ellos se colocan muy cerca Niki Lauda (con 16 puntos) y Ronnie Peterson (con 14).

El ganador cubrió las 75 vueltas al circuito de 3.300 metros en 1 hora 55 minutos 14 segundos 66 centésimas, con un promedio de 129,325 kilómetros.



● **Patrick Depailler. La rehabilitación de la Tyrrel.**

90 mil personas en el Nou Camp:

Despidieron a Johann Cruyff

Nació en Amsterdam, Holanda, el 25 de abril de 1947. Con su hermano Henry comenzaron a frecuentar el estadio del "Ayax", para llegar al cual sólo tenían que andar unos metros, desde su modesta casa. A los 10 años, era jugador infantil del club, en el que hizo carrera hasta llegar a Primera División. Fue seis veces Campeón de Liga y Campeón de Copa, de Holanda, y tres veces Campeón de Europa. En 1971 y 1973 fue proclamado el mejor futbolista europeo, en la suma de opiniones de los periodistas especializados del continente.

En agosto de 1973 fue transferido al Barcelona, de España, en la suma récord de 1.800.000 dólares. Jugó 238 partidos en el equipo catalán.

Uno de los astros fulgurantes de la Copa del Mundo de 1974 anunció entonces su retiro inmediato como seleccionado holandés, y al término del torneo español 1977-78 en definitiva.

Johann Cruyff no varió su decisión. No volvió a jugar en el equipo nacional de su país, y el domingo, en el Nou Camp, ante 90 mil espectadores, jugó el último partido de su vida, al menos en forma oficial. Al ganar al Valencia por 1 a 0, los azulgranas de Cruyff quedaron subcampeones de Liga. Anteriormente habían ganado la Copa del Rey.

Maratón de las Naciones:

Silva a nivel internacional

Fue, vio, corrió y ganó.

Para Alejandro Silva, nada nuevo. Los viajes ya están siendo costumbre para él. La diferencia estuvo en que esta vez no ocupó un duro asiento de tren, sino un mullido sillón de avión. En que el viaje no fue de Osorno a Santiago, sino de Santiago a Montevideo. En que no era una prueba con rivales a los que ya se cansó de ganar, sino con corredores internacionales.



Alejandro Silva. Vencedor también en el extranjero. ●

Copa "Achondo":

SE ACORTAN LAS DISTANCIAS

Aprovechando el rendimiento más regular de sus jugadores Gustavo Bezanilla y Leonardo Benetti (los dos mejores de la categoría de menores), el equipo de la Asociación Las Condes logró acortar la distancia ante su eterno rival, la Asociación Santiago, en la Copa "Alfredo Achondo".

La quinta versión del torneo, en el que participan valores de 15 y 16 años de edad, se disputó al estilo de Copa Davis (cuatro singles y un doble), en las canchas del Club Providencia. El trofeo se disputa desde 1973, y fue ganado en su primera, tercera y cuarta versión por Santiago. Las Condes había vencido en 1974.

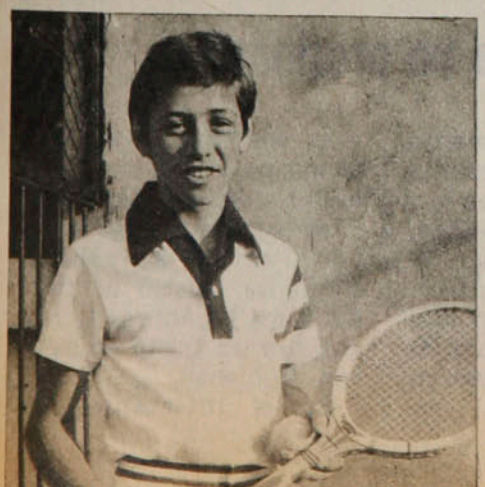

Finalistas por tradición, ambas asociaciones no tuvieron dificultades en sus confrontaciones con equipos provincianos para llegar nuevamente a la disputa del título. Los tres partidos del sábado dejaron en ventaja al que sería ganador. Bezanilla le dio el primer punto a Las Condes, al vencer a Mauricio Pavez El linarense Mauricio Gidi emparejó la cuenta al doblegar a Benetti. Pero no tuvo buen acompañante en el doble (Claudio Traverso) y eso le dio el segundo punto a Las Condes.

El domingo no hubo suspenso. Benetti se impuso sobre Pavez, y se definió el título. El último juego sólo sirvió para ratificar los méritos de Gidi (ahora defensor del Estadio Nacional), que logró otro triunfo sorprendente, ahora sobre Bezanilla.

Concluido el torneo, dirigentes de la Federación anticiparon que en la sexta versión habrá una selección más amplia y rigurosa entre las asociaciones provincianas. Una del norte y otra del sur se clasificarán para enfrentar, por sorteo, a las dos poderosas asociaciones capitalinas.

Gustavo Bezanilla. Punto importante para que Las Condes ganara a la Santiago. ●

RESTAURANT
El Parron
40 años
de experiencia en
Parrilladas
Carnes de primera
Pescados y mariscos
ORDENES
PARA BANQUETES
Providencia 1188
Teléfono 239821

Silva a nivel...

El atleta, que en esta misma edición explica cómo lo hace para ganar, fue el claro vencedor de la Maratón de las Naciones, una prueba disputada por las calles de la capital uruguaya por más de medio centenar de competidores locales, de Argentina y de Chile.

Fue una linda jornada para Chile. Silva fue el primero en llegar a la meta, tras los 11 kilómetros de recorrido, y su escolta fue otro chileno: Osvaldo Cornejo. La lucha por el segundo lugar fue lo que le dio suspenso a la prueba, tempranamente decidida por la ventaja lograda por Alejandro Silva. Cornejo y el argentino Norberto Nicorta disputaron palmo a palmo los últimos metros. José Ramírez, el tercero de los chilenos, se ubicó séptimo.

El promisorio corredor osornino regresa con un recuerdo imborrable: ésta fue su primera victoria a nivel internacional.



● **Calera antiguo: Entusiasmo en la cancha, fervor en las tribunas.**

Unión Calera:

La agonía de un club

"De no lograrse medidas inmediatas que pudieran salvar parcialmente esta crisis, la institución debe ser sencillamente liquidada, tras una prudente intervención".

El franco y lapidario informe de Jorge Lafrentz se refiere a la crítica situación por la que atraviesa el club Unión Calera. El dirigente, designado interventor del club por la Asociación Central tras la renuncia de la directiva calerana, investigó la situación del club y encontró problemas más serios de los que se presumía.

Pudo constatar, por ejemplo, que la institución calerana cuenta con apenas mil quinientos socios al día en sus cuotas y que tal aporte significa apenas un tres por ciento del presupuesto mensual. Y que el promedio de asistencia a su estadio supera apenas las quinientas personas.

Las cuentas son simples: el aporte de los socios, más la recaudación líquida por sus partidos, más los aportes de dirigentes, más algunos ingresos provenientes de beneficios, más lo que le entrega Polla Gol le significan un total de entradas de 165 mil pesos mensuales. La sola planilla del club (18 jugadores profesionales y 8 aficionados) bordea los 200 mil pesos al mes. A eso hay que agregar gastos por derecho de cancha, personal administrativo, gastos de viajes y otros consignados en cuentas varias que —sumados a la planilla— hacen un total cercano a los 300 mil pesos.

El déficit supera los 130 mil pesos mensuales. En un año, una suma cercana al millón y medio.

Las medidas inmediatas a que se refiere Lafrentz no se vislumbran. La ciudad, definitivamente, perdió interés por el club. Y el equipo, a su vez, no da síntomas de recuperación: estaba último en la tabla con sólo tres puntos. Y su director técnico, Jorge Toro, ya se está cansando de probar fórmulas.

Félix Gil en U. Española:

La semana de un presidente

No fue, precisamente, una semana tranquila. Elegido por abrumadora mayoría como presidente de Unión Española, Félix Gil Arpide, antiguo basquetbolista y por muchos años presidente de la rama de básquetbol de los rojos, inició su gestión sin mucha suerte: la misma noche de la votación fue al básquetbol y su equipo fue goleado por Famae. Al sábado siguiente asistió al fútbol y los jugadores le regalaron un triste empate con Ñublense.

En el intertanto, no

dejó de preocuparse por algunos rumores. Los principales se referían a la posible integración de los ex dirigentes hispanos a la directiva de Audax Italiano. La invitación de José Devillaine —nunca se sabrá si fue en broma o en serio— para que formaran parte del directorio itálico encontró pronta respuesta en los afectados: ninguno la aceptó.

De todos modos, Félix Gil inició su mandato con la clara intención de proseguir la labor positiva de Abel Alonso. La responsabilidad para el nuevo presidente es mayor que la que tenía Alonso cuando asumió por primera vez el cargo. En ese tiempo (1968) Unión Española no tenía la cantidad de ramas ni el poderío futbolístico actual. Pero Gil y sus colaboradores (Ramón Río, Eugenio Heredia, Eduardo Puigrredón, José Río, Francisco Gimeno, Fernando Peralta, Vicente Muñiz —el único de la anterior directiva—, Luis Medel, Ignacio Zubicoa y Juan Noriega) se sienten capacitados para seguir engrandeciendo al club.

A fines de la semana estudiaban seriamente una oferta del Español de Barcelona para transferirles a Carlos Caszely. El jugador, que ha tenido una discretísima campaña, fue valorizado en 150 mil dólares, menos de un tercio de lo que valía un año atrás.

Atletismo en Coronel:

Una jornada para el aplauso

Fue un torneo como para trasmitirlo por televisión y luego verlo en diferido. Al estilo de los europeos, aunque guardando, claro está, las proporciones. De excelente nivel técnico por las marcas conseguidas: un record sudamericano para menores, tres nuevas plusmarcas nacionales, otras que tambalearon por décimas y registros sorprendentes para ser la primera competencia de la temporada. Fue el gran mérito del Segundo Campeonato Nacional Interzonas de Atletismo, que organizó el club Lota Schwager en su reducto minero y que contó con una estupenda organización, con fervor en las graderías y en la pista.

Entre lo más destacado, Alejandra Ramos, Genoveva Caro y Francisco Pichot jerarquizaron el evento con marcas técnicas que la Federación deberá homologar en su tabla de records.

La curicana, de 19 años, impuso un registro de dos minutos nueve segundos y una décima para los 800 metros planos, terminando con los 2.10 que hizo ella misma en el Sudamericano de Venezuela. Y en la jornada de apertura del torneo ganó los 1.500 metros con un tiempo de cuatro minutos 32 segundos y cuatro décimas, haciendo tambalear los 4.32.1 que ostenta Carmen Oyé desde 1974.

Por su parte, la osornina Genoveva Caro —que entrena junto a Alejandro Silva, bajo la conducción de José Belagamba— fue segunda en esta última prueba, con 4.36.4, que constituye un nuevo record sudamericano de menores (el anterior pertenecía a Alejandra Ramos — 4.45.11— desde octubre de 1976) y además nueva plusmarca chilena para juveniles.

El otro record nacional corrió por cuenta de Francisco Pichot, quien, pese a no contar con el permiso de la Empresa Nacional del Carbón, donde trabaja como kinesiólogo, se las arregló para participar, batiendo la marca anterior del salto triple, 15 metros y 50 centímetros, que él mismo había impuesto en el Campeonato Nacional de 1974. En el foso schwagerino comenzó con 14.88 hasta llegar a los 15.55, en el quinto intento.



● **Alejandra Ramos y Genoveva Caro: dos nuevos récords para empezar el año.**

Pero además hubo otras marcas de real jerarquía. Hace años que en Chile no se bajaba de los 15 segundos en los 110 metros vallas y Alfredo Pizza hizo 14.8. Alejandro Silva en los diez mil metros puso 29 minutos 56 segundos y 6 décimas, bastante mejor que los 31.30 que era su último registro. El salto largo lo ganó Alex Kapsch, con 7 metros 6 centímetros, y Pichot fue segundo con 7.01. En el alto, Rodrigo de la Fuente intentó llegar a los 2 metros 01 centímetro, pero sólo alcanzó al 1.95. Ximena Meza anotó 5 metros 44 en salto largo. El disco lo ganó la juvenil Gloria Martínez con 39 metros 16 centímetros, su mejor marca personal.

Linda la fiesta atlética. Buenas marcas, mucho público y un tiempo que se puso a tono para invitar a competir. Treinta y tres pruebas, con participación de atletas del norte, centro y sur del país. Como para pensar que el año se muestra auspicioso para el más tradicional de los deportes.

CARLOS ALARCON

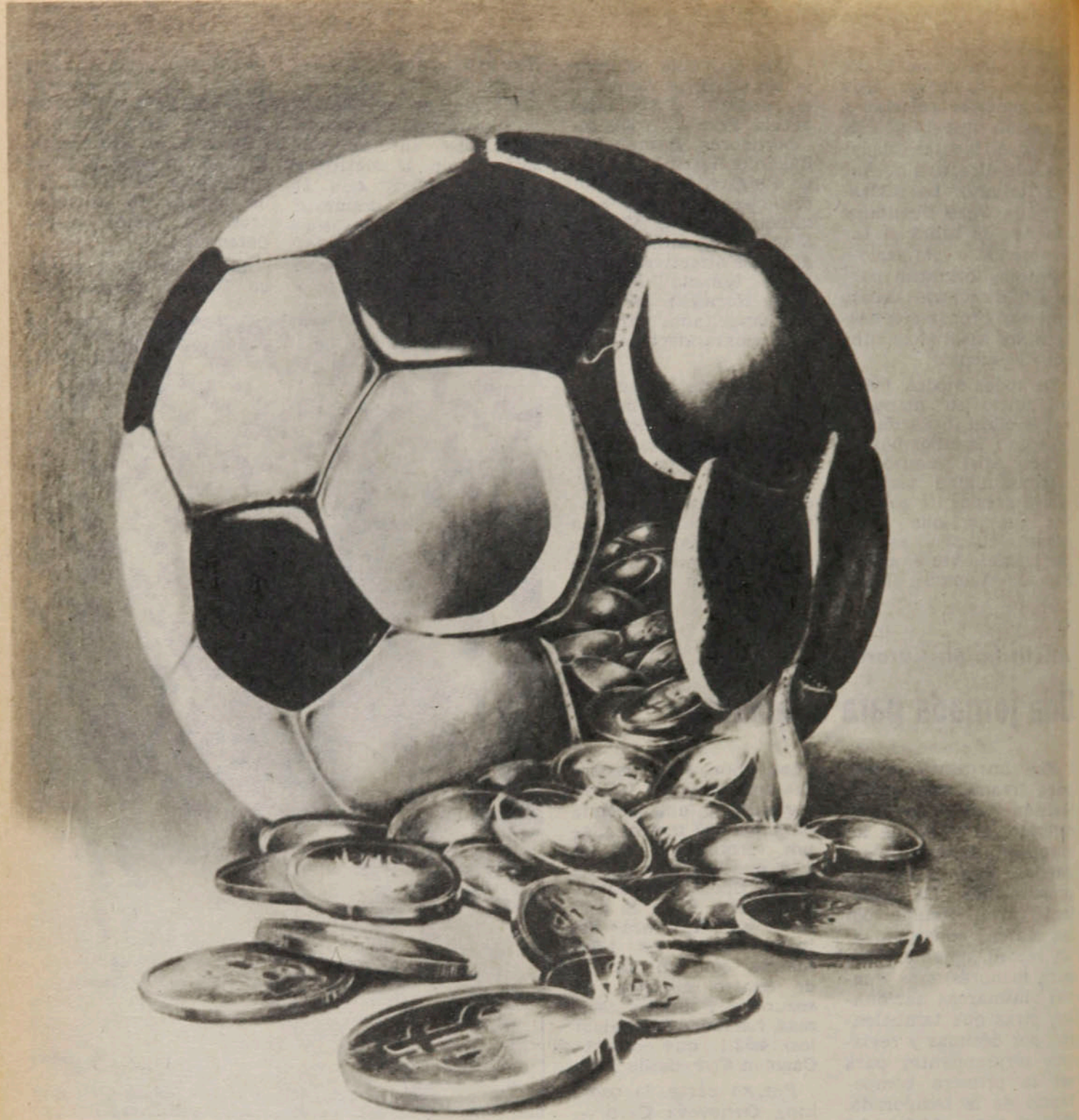

2º ANIVERSARIO

Polla-Gol

POLLA CHILENA DE BENEFICENCIA

1976-1978

Registro

Un saludo a la bandera

El anuncio lo hizo el presidente de la Federación Sudafricana de Tenis: Sudáfrica no participará en la Copa Davis de 1979 "por las dificultades que encuentran sus jugadores en muchos países cuyos gobiernos han prohibido a sus equipos enfrentarse con los sudafricanos mientras subsista el problema racial, proyectado al deporte, en ese país".

La renuncia, sin embargo, sólo tendrá un valor simbólico, pues en febrero del próximo año entrará en funcionamiento en Sudáfrica un organismo gubernativo para el deporte, sobre bases multirraciales.

Las tenistas sudafricanas, sí, no alcanzarán a participar en la Copa de la Federación, a jugarse este año en Australia, pues no les fueron concedidas las visas por el mismo problema.

Bajo la lluvia

Fue un insólito desenlace. Peleaban el 8.º round cuando el árbitro tuvo que suspender el combate... por lluvia. El ecuatoriano Ramiro Bolaños y el panameño Alfonso Frazer disputaban el título sudamericano de los welters juniors en el ring levantado en la plaza de toros de Quito, cuando se desencadenó un furioso temporal que hizo imposible la continuación de la lucha.

El jurado, curiosamente, dio un veredicto que no debe tener precedente en el boxeo: "empate técnico", decidiendo además que la revancha debe efectuarse antes de 60 días, en el mismo escenario.

Con los números puestos

Niki Lauda largará con el número 1 —lo que no significa que vaya a ser el primero en arrancar— en el Gran Premio Automovilístico de España, en el Circuito de Jarama, el 4 del próximo mes. Los organizadores dieron a conocer la numeración de los inscritos: Lauda, 1; John Watson (Irlanda del Norte), 2; Didier Pironi (Francia), 3; Patrick Depailler (Francia), 4; Mario Andretti (USA), 5; Ronnie Peterson (Suecia), 6; James Hunt (Gran Bretaña), 7; Patrick Tambay (Francia), 8; Jochen Mass (Alemania Federal), 9; Jean-Pierre Jarrier (Francia), 10; Carlos Reutemann (Argentina), 11; Giles Villeneuve (Canadá), 12; Emerson Fittipaldi (Brasil), 14; Jean-Pierre Jabouill (Francia), 15; Hans Stuck (Alemania Federal), 16; Clay Regazzoni (Suiza), 17; Robert Keegan (Gran Bretaña), 18; Vittorio Brambilla (Italia), 19; Jody Scheckter (Sudáfrica), 20; Jackie Ickx (Bélgica), 21; Dereck Daley (Gran Bretaña), 24; Ricardo Patrese (Italia), 25; Jacques Laffite (Francia), 26, y Alan Jones (Australia), 27.

Quedan como suplentes Emilio Villota (España), Héctor Rebaque (México), Arturo Merzario (Italia) y Bret Lunger (USA).

Linda bolsa

En su cuadragésima pelea de profesional recibirá el premio por el que tanto bregó. Se terminaron los tiempos de "vacas flacas" para Ken Norton. Ahora, como Campeón del Mundo de todos los pesos, al menos para el Consejo Mundial, recibirá la parte del león en la primera defensa que hará de su corona: nada menos que tres millones y medio de dólares. Esa linda suma será suya cuando, el 9 del próximo mes, enfrente en Las Vegas al aspirante Larry Holmes, que



Francisco Gento.

en su vigésimo séptimo combate, todos ganados, también recibirá el premio más alto de su vida: medio millón de dólares.

La pelea se hará en el hotel César Palace de la ciudad del Estado de Nevada y la mayor entrada la aportará la cadena ABC de la televisión norteamericana, que pagará tres millones doscientos mil dólares.

El que más jugó

Lo revelan las estadísticas. El jugador que en más torneos de Copas europeas participó, hasta ahora, es Francisco Gento aquel sensacional puntero izquierdo del Real Madrid de los años 50-60. En total "Paco" Gento jugó en 15 competencias, siendo seis veces campeón de Europa.

El portugués Eusebio, del Benfica; el inglés Callaghan, del Liverpool; y el italiano Rivera, del Milán, le siguen con 14 torneos; el madridista Amancio tiene 13 y, más abajo, con 11 participaciones están Johan Cruyff (entre el Ayax y el Barcelona), Sepp Maier y Gerd Muller (Bayern Munich), Van Himst (Anderlecht) y Pirri (Real Madrid).

Campeón en peligro

En Hat Vai, Tailandia, había retenido su título mundial de los superlivianos (o welters juniors) al derrotar por KO en el 13er. round al venezolano Francisco Moreno. No pudo disfrutar mucho de su triunfo el Campeón, porque a los pocos días del combate tuvo dificultades de visión y al recurrir al oftalmólogo se decidió una urgente intervención quirúrgica

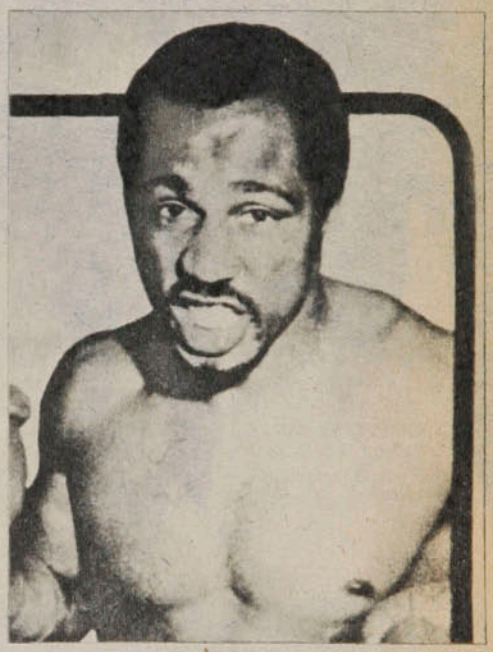

Ken Norton.

Así se torna incierto el futuro de Saenseak Muangsurin, el extraño boxeador tailandés que no conoce la derrota y que tiene un impresionante record de peleas ganadas por fuera de combate.

Bajo su responsabilidad

A los 112 días de haberle sido extirpado un riñón, reapareció bajo los palos del Salamanca y, caprichos del destino, lo hizo ante el mismo rival de la tarde de su accidente, el Athletic de Bilbao. Roberto Jorge d'Alessandro volvió al arco de su equipo el domingo 23 de abril y aunque Salamanca perdió por 0 a 3, el desempeño del guardavallas fue considerado irreprochable.

Para reaparecer, D'Alessandro tuvo que firmar ante la Federación Española un documento en que se responsabiliza absolutamente por los riesgos que pudiera correr en el futuro.

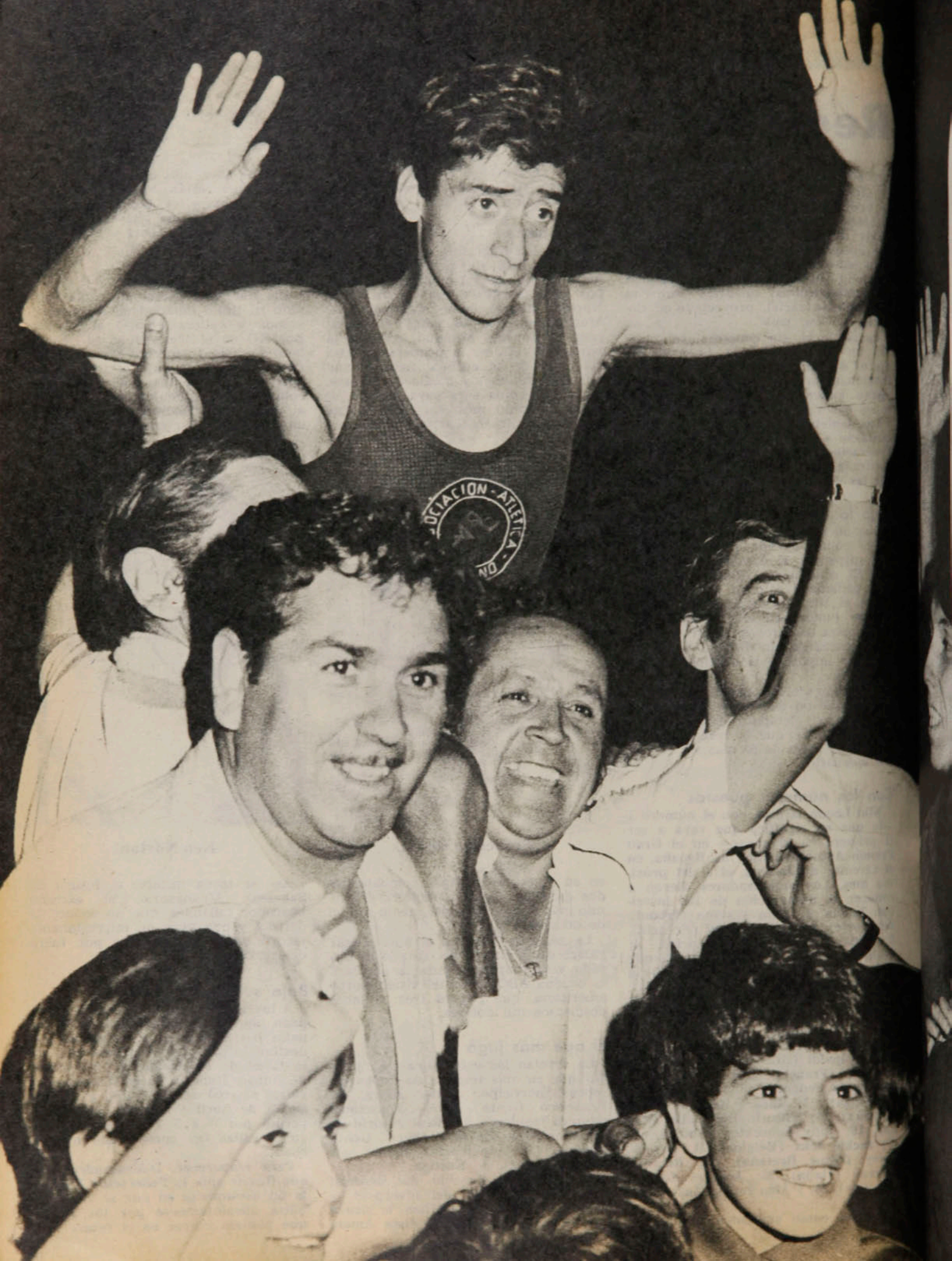
OCIACION · ATLETICA



Oscar Lagos

Alejandro Silva: CUANDO GANAR SE HACE UN VICIO...

PERSONAJES

El joven fondista osornino es portada obligada cada vez que participa. Sus triunfos ya tienen el sabor de lo cotidiano y su futuro se presenta prometedor al amparo de su constancia y su claridad de conceptos, que le señalan el camino del éxito.

Ya estaban todos allí. En una multigama de colores. Rojos, amarillos, azules, blancos, verdes. Pero para él sólo eran un número en una camiseta y muchos, muchos metros para imponer la verdad. Se formaron grupos, donde todos compartían esos momentos previos a la partida. Quizás por su carácter más bien tímido, prefería quedarse en un rincón, calentando los músculos de esas piernas que en un rato más deberían devorar kilómetros y kilómetros. Como siempre, había atraso en la largada y esos largos minutos de espera le producían impaciencia. Lo único que quería era correr y correr. Sentir el viento dar-

"La verdad es que me gusta igual la pista que la calle. Siendo pruebas largas me siento bien, ya que creo tener las condiciones para ser un fondista".

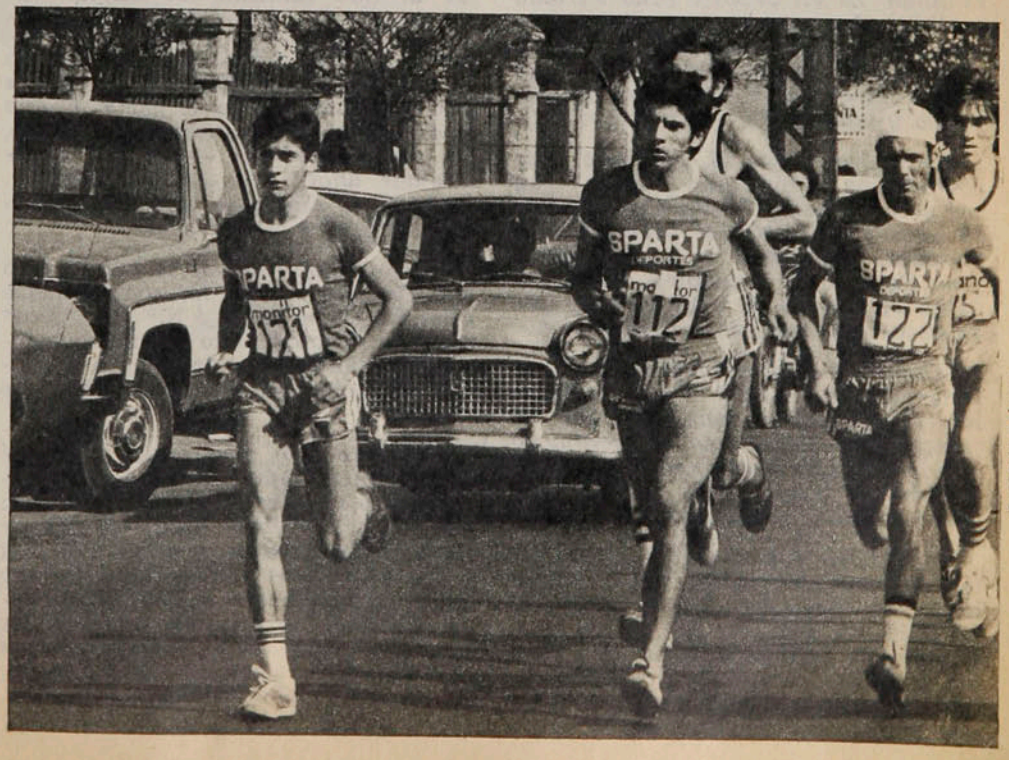

Enrique Aracena

Cuando ganar...

le en la cara y la respiración dificultosa de los rivales a medida que los iba dejando en el camino. Y el golpeteo acompasado de los pies sobre el asfalto, tragándose la calle, dejando atrás esquinas y faroles, plazas y edificios, kioscos y semáforos. Con la vista fija hacia adelante, sin importar la sonrisa socarrona de aquel que jamás se atrevió a calzar zapatillas y agradeciendo el impulso espiritual de aquel anciano, con el nieto de la mano, que lo aplaude al pasar. El tumulto de la partida no lo sacó de su concentración y por ello logró ubicarse entre los primeros al largar. Bueno, ya estaban echadas las cartas sobre la mesa y ahora sólo podía imponerse el más capaz. No hay ayudas, no hay disculpas, no hay renunciamientos válidos. Es correr y correr. Van dos, tres, cinco, diez kilómetros. Son menos los que siguen dando pelea. Algunos no resistieron el esfuerzo y aunque el espíritu impulsa a seguir, las piernas piden descanso. El grupo multicolor va convulsionando barrios, grupos. Allí, desde un almacén, algunos gritan ánimos, los niños se aglomeran para verlos conquistar las distancias. Doce, trece, quince, dieciocho kilómetros y sólo dos competidores le van en zaga, acercándose a la meta. Es el momento de las decisiones finales, es el instante del esfuerzo supremo. Faltan dos, un kilómetro. Se divisa la meta. Está solo en punta. Quedan metros, pocos metros y por fin la cinta blanca cede frente al pecho fuerte, sudoroso, triunfante. Es la gloria, es el vicio de ganar.

"¿Por qué me gusta correr? Porque es lindo. Es un deporte sano en todo sentido. Uno se priva, es cierto, de muchas cosas, como el cigarrillo, el licor, las trasnochadas, pero no hay nada comparable a luchar con la distancia y vencerla."

Alejandro Silva, el osornino, que revoluciona el fondismo nacional con sus actuaciones exitosas, tiene apenas 19 años y su futuro se presenta prometedor, al amparo de su constancia y su claridad de conceptos, que le señalan el camino al triunfo, algo que ya es rutina, que ya es cotidiano.

"Comencé a los quince, pero estuve lesionado dos años del tendón de Aquiles. La verdad es que creí que no competiría más, porque mi familia no quería que volviera a hacerlo, ya que cuando me lesioné todos me abandonaron y nadie me tendió una mano."

Pero dicen que el futuro puede estar en cualquier parte. Y para Silva bastó un encuentro casual en la calle para cambiar el ritmo de su vida. Cuando ya el atletismo comenzaba a ser cosa del pasado, bastó una chispita para hacer estallar ese polvorín que le crecía por dentro.

Con José Ramírez. Dos generaciones de triunfadores de la calle. ● El reconocimiento del que comienza hacia el consagrado. El estímulo de éste al que asoma como gran promesa.



Enrique Aracena

"Un día me encontré con José Belagamba, que venía recién llegando de Alemania. Yo no lo conocía a fondo, porque sólo nos habíamos tratado en forma superficial durante las competencias. Me preguntó qué pasaba conmigo y le expliqué el problema con mis padres. El se encargó de convencerlos de que me dejaran volver a las pistas y desde ese día se transformó en mi entrenador."

Hace dos años y tres meses que trabaja con Belagamba —ex campeón chileno de los tres mil metros con obstáculos—, siguiendo un plan a largo plazo, con un entrenamiento similar al que realizan los atletas europeos.

"El trabajo total requiere por lo menos unos seis años, de los cuales sólo llevamos la tercera parte. El año lo dividimos en tres períodos: básico, de precompetencia —que es donde estamos ahora— y de competencia. La práctica diaria no baja de tres horas, pero bien planificadas."

En el colegio nunca le atrajo otro deporte. Los cross y las competencias atléticas en la Escuela N.º 1 de Osorno fueron moldeando al futuro campeón, dotándolo de un bagaje espiritual y técnico que hoy comienza a dar frutos.

"La verdad es que cuando comencé no me tracé metas ni pensé llegar algún día a superar a especialistas de la categoría de José Ramírez, Víctor Ríos, Higinio Bustos y otros. Pero mi entrenador, que conoce bien lo que soy capaz de rendir, me ha dicho ahora que estoy en un nivel que permite pensar en que tengo capacidad para destacar en el aspecto internacional. El lo sabía, pero nunca me lo dijo. Claro que en lo conseguido hasta hoy también ha influido la suerte, que me ha permitido no tener lesiones que interrumpan la planificación."

Juan Silva



● Con José Belagamba, más que un entrenador, un amigo inseparable en las buenas y en las malas. Un hombre apasionado del atletismo hasta entregar todo lo que posee, su dinero, su tiempo, su vida.

El domingo pasado debía competir en Uruguay en una maratón de quin-

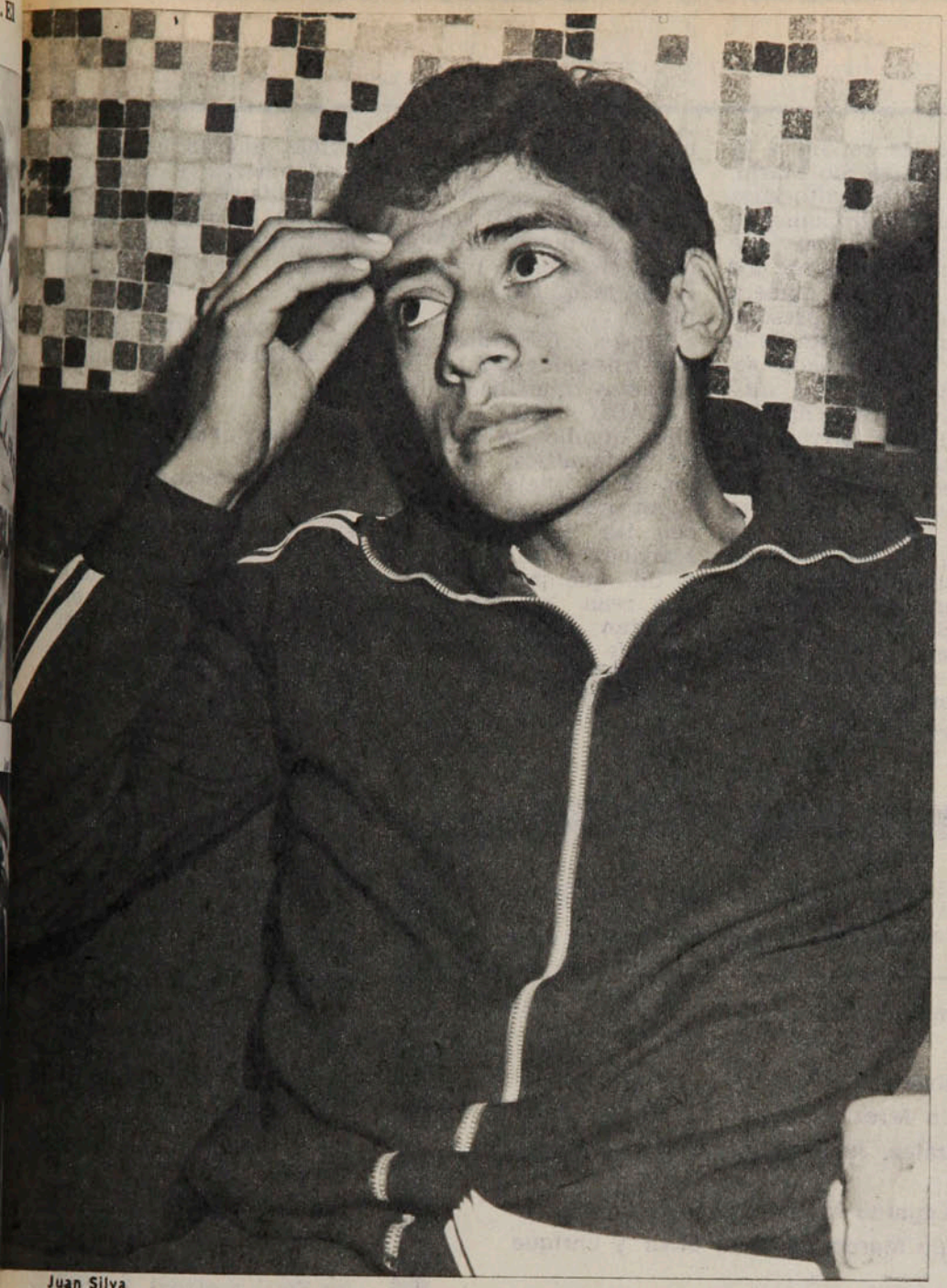

Juan Silva

ce kilómetros. Pero en el futuro próximo hay algo más importante para su carrera deportiva: una beca a México y la perspectiva de un viaje a Europa.

"A fines de julio iré a México junto con Alejandra Ramos para participar durante dos meses y medio en distintas competencias. Más adelante tenemos pensado con José Belagamba y la atleta Genoveva Caro, que también es de Osorno, viajar a Europa a perfeccionarnos. En esta empresa esperamos que el Comité Olímpico nos ayude. Bueno, si no lo hace, trataremos de ir de todos modos."

Un día decidió que no podía estudiar y dedicarse al atletismo al mismo tiempo, por lo absorbente de ambas actividades. Buscó trabajo en La Feria Osorno, donde le dan toda clase de facilidades para entrenar y competir.

● "Más adelante quiero ser entrenador de atletismo. No muy pronto, porque desde luego estoy haciéndome un nombre. Pero vivo y viviré siempre junto a la pista, junto a la calle".

"Bueno, lo cierto es que no soy muy bueno para el estudio, así que la elección casi no me costó nada. ¿Qué hago el resto del día? Mire, mi entrenador tiene otros ocho atletas a su cargo, entonces le colaboro o le ayudo con unos locales comerciales que él posee. El tiempo que queda lo paso con mi familia, mis padres y una hermana casada. Sí, es verdad que posiblemente no lleve la misma vida de los otros muchachos de mi edad, pero aunque no lo crea no me atraen las fiestas ni me gusta el cigarrillo ni el licor. Entonces no estoy privándome de nada ni sacrificando nada. Soy un tipo tranquilo por naturaleza, por carácter."

Aún así, las cosas no han sido fáciles. Para un deportista que practica una disciplina no rentada, siempre le será difícil conseguir el apoyo que más que nadie debiera tener. Silva sabe valorarse y ese predicamento ha hecho que más de alguno haya comentado que es un atleta poco menos que profesional.

"Yo sólo pido lo que es justo. No puedo viajar más de mil kilómetros en primera clase y competir al día siguiente. Por eso en anteriores ocasiones mi propio entrenador ha costeado los pasajes en coche salón. Si él no tuviera una situación económica más holgada que la mía, creo que me sería muy difícil seguir compitiendo. En Osorno nadie nos ayuda —aunque nosotros no mendigamos por ningún motivo, en ese sentido tenemos nuestro orgullo—, salvo el secretario abogado de la Gobernación, Arturo Steffen. Pienso que un deportista que le da prestigio al atletismo o a cualquier otra disciplina no puede rogar que le den ayuda."

Oscar Lagos

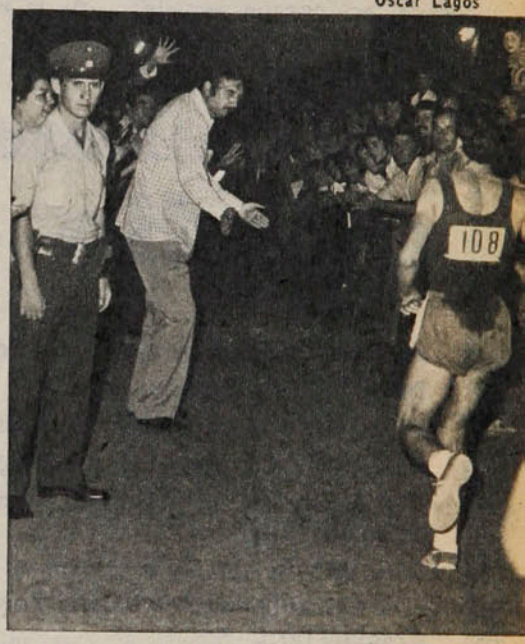

● Algo ya tradicional. Es lo que le ven los rivales a Alejandro Silva: sólo la espalda.

Siente una gran alegría cuando gana. Es la mejor satisfacción después de un gran esfuerzo. Porque lo único que quiere es correr y correr. Sentir el viento en la cara y la respiración dificultosa de los rivales que van quedando en el camino. Y el golpeteo acompasado de los pies en el asfalto. Por eso cuando la cinta blanca cede frente al pecho fuerte, sudoroso, triunfante, es como estar en la gloria. Es el vicio de ganar.

SERGIO JEREZ

DIGANOS

Una firma

Señor Director:

Para el chileno que está lejos, muy lejos —como el caso mío— de la patria, ESTADIO es un vínculo permanente que reforzamos semana a semana, cuando tras la ansiosa espera el correo nos entrega la revista. Donde quiera que nos ha llevado el destino —y nuestra profesión de ingeniero electrónico— hemos saboreado las páginas de ESTADIO con fruición de sibaritas.

Desde finales del año pasado teníamos, sin embargo, una insatisfacción. Aunque figuraba en el staff, en cargos específicos, no eran éstos periodísticos. Me refiero a la firma de Edgardo Marín. Por las notas editoriales nos íbamos imponiendo de los problemas que Uds. tenían, pero no nos parecía la mejor manera de solucionarlos prescindir de un periodista de la calidad del señalado señor Marín. En los últimos envíos recibidos en estas lejanas tierras hemos visto con gran alegría que tan prestigiosa firma está otra vez en la revista. Estoy seguro —e interpreto el sentir de varios compatriotas que nos reunimos a "devorarnos" ESTADIO— que esta presencia se hará sentir en el renovado éxito de la revista. Mis felicitaciones personales y las de un grupo de compatriotas y nuestro agradecimiento por devolvernos los sustanciosos comentarios de quien no debió dejar en ningún momento la máquina de escribir...

Ruego a Ud. transmitir nuestros saludos a los periodistas que hacen de ESTADIO una publicación orgullo de Chile y de Sudamérica. Tanto a los de la "vieja guardia" (¿por qué ahora no aparecen las notas de Julio Martínez? ¿No le parece a Ud. que por sabrosas que sean las "Migajas" resultan poca presentación de un periodista de la categoría del señor Martínez?) como a los de la nueva hornada (vemos firmas nuevas, pero que responden a la tradición de calidad propia de ESTADIO) y recibir personalmente la expresión de nuestra invariable adhesión,

NELSON GUERRA S.
Brisbane, Australia.

No hay renovación

Señor Director:

Me voy a permitir sugerirle un tema que me parece de gran interés para la revista: la ninguna renovación de valores en el fútbol chileno. Si Uds. analizan a las figuras del momento, comprobarán que son las mismas que vienen destacando desde ya hace muchos años. Algunas hicieron campaña en el extranjero (casos Figueroa, Quintano, Prieto, Rodríguez, Hodge, Ahumada y otros) y han vuelto para seguir siendo claves en sus equipos.

La misma revista ESTADIO, en sus notas del próximo Mundial, se ha referido a la preocupación con que los peruanos ven los aprontes de su equipo, que como la prensa está informando han sido bastante pobres. Ellos culpan de esto a que la selección peruana de 1978 tiene la misma base que la de 1970 (los Chumpitaz, los Cubilla, los Ramírez, los Muñante, los Sotil y otros) porque no han aparecido los reemplazantes. Veo que a Chile puede ocurrirle lo mismo. La mayoría de los jugadores más destacados de ahora deben andar por sobre los 32 ó 33 años. Si se formara ahora mismo una selección con "los que están jugando mejor" el promedio de edad estoy seguro que sería terriblemente revelador del problema que le represento.

Aquí tiene un buen tema para que sus redactores se luzcan en una investigación de las causas de por qué no aparecen figuras nuevas.

Agradeciéndole la pu-

estadio

Edición 1.813.

Miércoles 10 de mayo de 1978.

Fundación: 12 de septiembre de 1941.

Avenida Santa María 076. Teléfono 779522.

DIRECTOR: Antonino Vera.

JEFE INFORMACIONES: Julio Salviat.

REDACTORES: Igor Ochoa, Sergio Jerez.

COLABORADORES: Renato González, Juan Aguad, Carlos Ramírez, Gilberto Villarroel.

COLUMNISTAS: Julio Martínez, Edgardo Marín, Carlos Guerrero.

FOTOGRAFIA: Oscar Lagos, Sergio Mardones, Juan Silva y Enrique Aracena (Jr.).

DIAGRAMACION: César Boasi.

PORTADA: Alejandro Montenegro.

DOCUMENTACION: Carlos Barahona.

ESTADISTICAS: Sergio Díaz.

DIBUJOS: Hernán Vidal (Hervi).

CORRESPONSALES EN EL PAIS: Homero Avila (Antofagasta), Mario Meza (Norte Chico), Gonzalo Gutiérrez (Valparaíso), Rodolfo Muñoz (Rancagua), Mario Landa (Chillán), Carlos Vergara y Carlos Alarcón (Concepción) y Hernán Osses (Temuco).

CORRESPONSALES EN EL EXTRANJERO: Raúl H. Leppé (Buenos Aires), Alfonso Rospigliossi (Lima), Ricardo Lombardo (Montevideo), René Durney (Quito), Sergio Ried (Miami), Enrique Renard (Nueva York). Servicio Internacional: Agencia ANSA.

PUBLICIDAD: Eduardo Artigas.

REPRESENTANTE LEGAL: Rodolfo Letelier G.

IMPRESA Y EDITADA POR: Editora Gabriela Mistral.



● **Leonel en Recoleta. Recuerdos de viejos ídolos.**

blicación de esta inquietud, lo saluda Atte.,

GUSTAVO ROJAS M.
Santiago.

Jueces de línea

Señor Director:

Después de saludarlo, junto al personal de tan interesante revista, quiero darle mi opinión sobre el papel que están cumpliendo los guardalíneas en los partidos del campeonato. Ya ellos dirigen más que los propios árbitros y toman las decisiones más importantes, como son, por ejemplo, aquellas que terminan en la expulsión de jugadores. En los últimos partidos hemos visto cómo han sido los caballeros de las líneas los que llaman al árbitro para indicarles cosas que el árbitro seguramente vio de la misma manera, pero apreció de otra muy distinta. Yo no sé si serán instrucciones o partes del reglamento esas que autorizan a los guardalíneas a expulsar, pero lo estamos viendo con demasiada frecuencia.

Le agradecería que me aclarara esta duda que tengo.

Queda de Ud. Atto. S. S.,

ENRIQUE FRIAS G.
Santiago.

*** **La Regla VI, Jueces de Línea, del reglamento internacional del fútbol, dice a la letra: "Se designarán dos jueces de línea que tendrán la misión de indicar, a reserva de lo que decida el árbitro, cuándo el balón está fuera de juego y a qué bando corresponde efectuar los saques de esquina, de meta o de banda. Ayudará igualmente al árbitro a dirigir el juego conforme a las reglas..."**

Es algo elástico eso de "ayudar a dirigir el juego" y en realidad estamos de acuerdo en que se ha exagerado últimamente en la influencia de los jueces de línea en esa "ayuda".

Media horita más...

Señor Director:

En el número 1.811, del 26 de abril, el señor Enrique Cifuentes C., de Viña del Mar, se quejó del horario en que se habían puesto los partidos de Everton, que se juegan en Sausalito, para que puedan ser televisados.

El suscrito es un hincha porteño que vive en Valparaíso y que sigue tanto a Wanderers —ahora "en los potreros"— como a Everton. Tengo que estar de acuerdo con el señor Cifuentes en que el horario de 20 horas era absurdo y perjudicial para los evertonianos, tanto como para su público.

Adelantando media hora el partido con la Católica llegaron hasta el estadio más de diez mil personas. Más claro échenle agua, como decimos en Chile. Si adelantaran media horita más —o sea, empezar a las 19 horas— el público volverá a Sausalito, porque así se le permite ver el fútbol y llegar a comer a la casa, aunque uno viva en Valparaíso.

¿No le parece?

La agradeceré si da cabida entre las cartas de los lectores a este hincha porteño,

FELIX OLGUIN S.
Valparaíso.

*** **De acuerdo. Con "media horita más temprano" todos quedan contentos.**

Noticias de ex jugadores

Señor Director:

Me tomo la libertad de molestar su atención para que me dé noticias de los siguientes ex jugadores, muy recordados por toda la afición futbolística chilena. Quiero saber qué hacen en la actualidad y dónde se encuentran Leonel Sánchez, Jorge Toro, Eladio Rojas y René Meléndez.

Agradecido de su información, lo saluda respetuosamente,

JUAN C. MARTINEZ
Santiago.



● **Elías Figueroa e Ignacio Prieto: dos sobrevivientes de la selección del '66 siguen siendo figuras 12 años más tarde. Y no son los únicos...**

*** **Leonel Sánchez trabaja en las divisiones inferiores de Universidad de Chile. Jorge Toro es el DT de Unión Calera; Eladio Rojas y René Meléndez viven y trabajan en sus negocios particulares en Viña del Mar. A estos dos últimos puede encontrarlos cualquier tarde de fútbol en la tribuna baja de Sausalito.**

SUSCRIPCIONES

Los valores de las suscripciones anuales y semestrales son los siguientes:
PARA EL PAIS: $ 1.500 y $ 750. EXTERIOR: Sudamérica: US$ 60 y US$ 35; Centroamérica y América del Norte: US$ 70 y US$ 40; Estados Unidos: US$ 88 y US$ 45; España US$ 80 y US$ 45; resto de Europa: US$ 85 y US$ 52; Africa: US$ 110 y US$ 60; Australia: US$ 150 y US$ 80.
NOTA: Toda la correspondencia de ESTADIO es certificada y su valor está incluido en el precio.
Su suscripción debe pedirla a: Revista ESTADIO, Avenida Santa María 076 (o Casilla 69-D), Santiago-Chile.
Giros y cheques deben ser enviados a la orden de Empresa Editora Gabriela Mistral.

TEMAS

Primer Torneo Selectivo:

UNA CAJA DE SORPRESAS



De los seis títulos en disputa, sólo tres quedaron en las manos previstas. La renovación femenina, la derrota de Gildemeister y la desorganización general, aspectos salientes del campeonato.

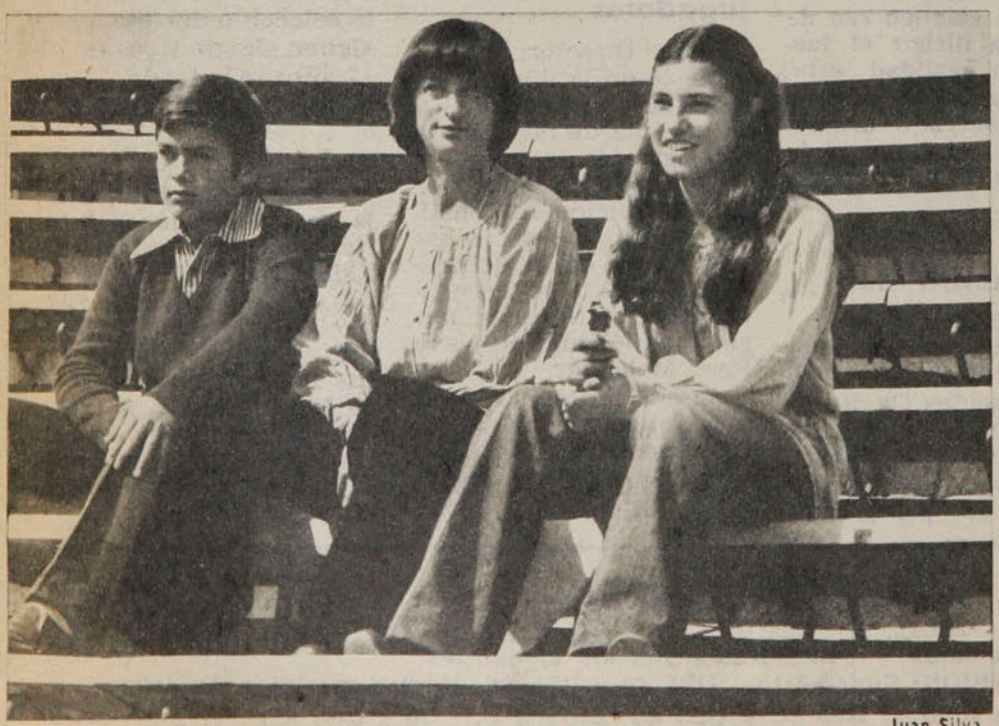

Juan Silva

● **Hijos de tigresa.**
José Antonio, campeón infantil, y María Eugenia, campeona de menores, junto a mamá, Carmen Ibarra.

Mientras la mayoría de los chilenos descansaba, un selecto grupo de tenistas menores olvidaba el festivo del 1.º de mayo y trabajaba intensamente para conseguir un triunfo que le diera antecedentes para su "currículum" deportivo. Se disputaba en el court central y en tres canchas laterales del Estadio Nacional las finales del Primer Torneo Nacional Selectivo, organizado por la Federación de Tenis de Chile y válido por el ranking nacional. Cinco días duraron estas finales con los mejores representantes de Santiago y de provincias. Y a la postre, de los seis títulos, sólo tres quedaron en manos de los que debían recibirlos. Los otros fueron sorpresivos, aunque muy merecidos triunfadores.

El buen nivel de tenis de parte de los niños no encontró similar eficiencia en lo organizativo. Aunque el Torneo Selectivo (el primero de tres campeonatos similares a realizarse en el año) contó con los mejores tenistas jóvenes del país, fracasó en cuanto a promoción, horarios, elementos de juego y arbitrajes.

El hecho de estar disputándose paralelamente la Copa Administración



Juan Silva

● **Benetti y Bezanilla. La final más disputada: dos horas de juego para el triunfo del primero por 6-3, 2-6 y 6-1.**

Juan Silva



Sorprendente ganador. Rafael Núñez fue superior a Heinz Gildemeister, al que no había podido superar en las cuatro confrontaciones anteriores. ●

del Estadio Nacional en las mismas canchas del Torneo Selectivo, obligó a trasladar partidos al Club Municipal (en el Parque O'Higgins). Por lo demás, cada partido en las canchas interiores debió soportar el trajín de otros tenistas ajenos al Torneo y abundaron los atrasos en los horarios al estar jugando los niños también en la Copa Administración.

No siempre hubo pelotas nuevas para los partidos importantes. Y —lo más grave— la Comisión de Arbitros, que siempre está impecablemente presente en los grandes campeonatos (Copa Davis o Grand Prix), sólo apareció el último día de competencia, cuando ya no es tan clave su presencia como durante las etapas anteriores.

Antes de estas finales hubo Campeonatos Regionales en Antofagasta, La Serena, Talca y Concepción. De allí se clasificaron 20 niños, un campeón de cada categoría por región. Concepción y Talca trajeron seis campeones cada uno, mientras de Antofagasta vinieron cinco y de La Serena, tres. Ninguno de ellos —como ha sido característica en los últimos años— tuvo posibilidades de pasar a las finales.

Se disputaron las categorías juveniles (hasta 18 años), menores (hasta 16 años) e infantiles (hasta 14 años). No se efectuó la categoría promoción, ya que por sus características no se puede controlar el nivel de los jugadores y sería imposible limitar el número de participantes. En juveniles, en cambio, se exige que pertenezcan a División de Honor; en menores, que estén en Primera Categoría, y en infantiles, Segunda Categoría.

Renovación femenina

De las tres categorías femeninas sólo se dio la lógica en una de ellas. Eugenia Fernández, representante del Club Santiago y hasta el año pasado campeona infantil, ya había demostrado su superioridad en la categoría de menores al vencer en el Torneo "El Cronista", disputado en Talagante. Ahora volvió a ratificar su superioridad al derrotar a Pamela Cazenave (6-0 y 6-1), a Verónica Pacheco (6-2 y 6-2) y en la final, a Cecilia Breinbauer (6-4 y 6-4). Esta fue la tercera victoria consecutiva de la vencedora sobre su tenaz rival, que había tenido el mérito de eliminar a Claudia Silva, con segundo año en categoría menores y jugadora con trayectoria internacional.

En infantiles y juveniles sí hubo sorpresas. En la primera de ellas cayeron en semifinales las dos favoritas, Mónica Covarrubias y Marlene Zuleta, clasificadas una y dos de Chile, jugadoras internacionales y de Escalafón Nacional. Sus vencedoras fueron Carolina García Huidobro, que ganó 6-0 y 6-4 a la "Puntito" Covarrubias, y Bernardita González, que venció estrechamente a la viñamarina Marlene por 6-4 y 7-5. En la final pesó la mayor categoría en el juego de la rubia representante de Universidad Católica. Con un tenis de fuerza y con bastante variedad de golpes, Carolina García Huidobro venció por 6-2 y 6-2, mostrándose como una figura muy interesante en la categoría. Ex campeona del Torneo Crepuscular de Mendoza en el verano del 77, la ganadora está recién este año actuando en infantiles. En todo caso, su triunfo sobre Mónica Covarrubias, internacional y vicecampeona en el Banana Bowl de Brasil hace pocos días, no es una sorpresa: ya la había derrotado cuando ambas jugaban en Honor.

La otra sorpresa femenina la ofre-

TEMAS

Una caja de...

ció Loreto Silva. Jugando con mucha inteligencia para no caer en las características del juego de sus rivales, derrotó en forma estrecha pero muy justa a las dos favoritas: Patricia Hermida y Shirley Echaiz. Sobre la primera, se impuso 7-5 y 6-4; sobre Shirley, en la final, por 7-5 y 6-1. Antes había derrotado 6-4 y 6-3 a Isabel Ubilla, que destacó por su inclaudicable espíritu de lucha. Tanto Loreto como Patricia Hermida y Shirley Echaiz son nuevas en la serie juvenil y tienen dos años para concretar sus notorias condiciones.

segundo favorito, Juan Pablo Queirolo) por 6-1 y 6-2.

En menores se repitió la final del Campeonato de Chile en noviembre pasado y del Torneo "La Tercera" de diciembre. Se enfrentaron los dos mejores, los internacionales Leonardo Benetti y Gustavo Bezanilla. Benetti dejó en el camino a Cristián Abello (6-1 y 6-0) y a Iván Camus (6-3 y 6-3); Bezanilla derrotó a Carlos Ayala (6-1 y 6-3) y a Guillermo Piedrabuena (6-4 y 7-5). En la final, Benetti logró su segundo triunfo consecutivo sobre Bezanilla en casi dos horas de juego por 6-3, 2-6 y 6-1. Derrochando sus condiciones físicas, el jugador del Estadio Italiano logró superar su mal momento, que atribuyó a "problemas psicológicos que tengo en el segundo set con Gustavo", para cumplir un contundente tercer set para superar a su difícil adversario.



Juan Silva

La campeona infantil. Carolina García Huidobro repitió triunfo sobre Mónica Covarrubias. Y de ahí en adelante el camino quedó expedito.

La mejor juvenil. Loreto Silva brindó una de las sorpresas al ganar a las favoritas. Su padre, vicepresidente de la Federación, le entrega el trofeo.

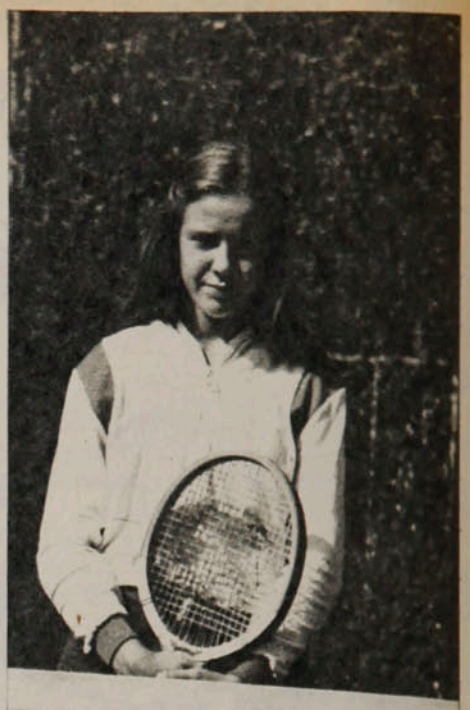

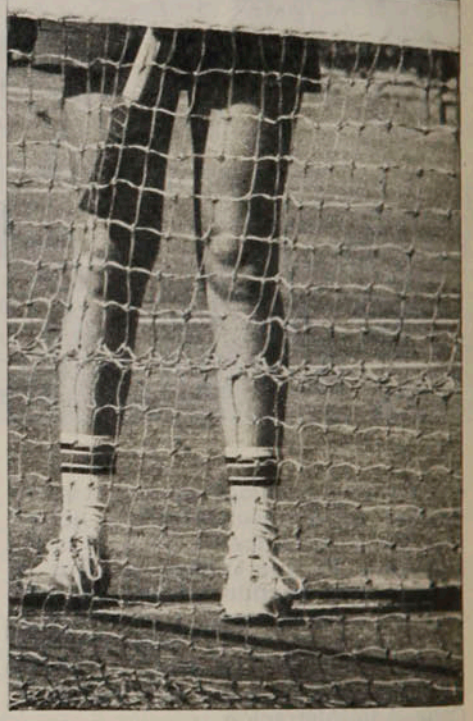

Golpe a la cátedra

En infantiles y en menores varones no hubo sorpresas. José Antonio Fernández, hermano de la campeona de menores y con iguales antecedentes familiares (hijo de la ex campeona Carmen Ibarra), ya conoce todos los secretos del tenis. Domina todos los golpes y juega con gran inteligencia. Debe ser uno de los niños con mayor futuro. Falta solamente que se concrete en su desarrollo físico. Sólo un rival logró sacarle cuatro juegos a lo largo del campeonato: Marcelo Giaverini, ganador del Torneo "El Cronista" en marzo. A Sergio Mehech lo derrotó 6-1 y 6-0, a Giaverini 6-4 y 6-0 y en la final en trámite muy rápido se impuso a Jorge Salvo (que llegó a la final ante la sorpresiva caída del

Y en juveniles, en la última final (que comenzó con 2 horas y media de retraso), Rafael Núñez derrotó contundentemente a Heinz Gildemeister, gran promesa y primer favorito en la categoría. Ya había sorprendido Núñez al eliminar en semifinales a Pedro Rebolledo, segundo favorito, por 7-6, 2-6 y 6-4, mostrando, además de su tenis, grandes condiciones de recuperación y lucha ante un rival que era de mejor juego. Por su parte, Heinz no había tenido problemas. Derrotó a Ricardo Acuña por 6-3 y 6-4 y a Bannenberg por 6-2 y 6-0. Sin embargo, en la final no pudo con Núñez, que se impuso en uno de sus triunfos más importantes de su carrera, por 6-4 y 6-1. Era la quinta vez que ambos rivales se enfrentaban y siempre había vencido Heinz. Tal vez esta sorpresa se pueda explicar por el hecho de que Gildemeister no tenía mayores incentivos al enfrentar a rivales a los que ha superado en numerosas oportunidades ("no le veo sentido a seguir jugando en Chile con estos rivales"), mientras que para Núñez era la gran ocasión de lograr un triunfo que lo hiciera ser nuevamente considerado como un reserva en el que se puede recurrir en cualquier momento.

Así, con una sorpresa mayúscula, terminó el Primer Selectivo que servirá para ir pensando acerca de los posibles representantes al Sudamericano de Colombia en julio próximo.

CARLOS RAMIREZ

Capacidad física del árbitro

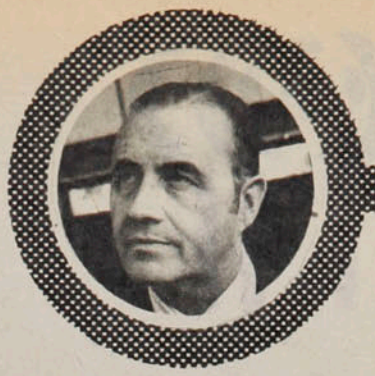

Iniciamos hoy una serie de artículos que tienen el aval de la versación y experiencia del Dr. Antonio Losada L., uno de los grandes pioneros de la Medicina del Deporte en Chile.

El Dr. Losada se refiere al examen de salud y estimación de la capacidad física de 31 árbitros activos que dirigen las divisiones superiores del fútbol chileno. Esta es la primera parte de su primera nota para esta sección.

El árbitro juega un rol de particular importancia en el desarrollo de un partido. Es el juez máximo del espectáculo, la persona con la máxima responsabilidad, de cuya actuación depende en buena parte la calidad y la normalidad del evento. La conducta no siempre apropiada de jugadores y público y la falta de respaldo de parte del dirigente crean un clima sicológico que afecta al árbitro antes, durante y después del partido, a lo que se suma la constante actividad física que le demanda un elevado costo energético. En su labor hay, pues, un despliegue de gran tensión física y síquica; trabaja intensamente "con los ojos, cerebro y músculos". Agregada la responsabilidad, configuran una enorme carga sicológica y física.

Hay además otros factores importantes a considerar en el árbitro:

De acuerdo a los reglamentos internacionales, es una persona que debe tener una profesión o actividad remunerada particularmente independiente del fútbol y de su condición de árbitro. Esto significa que tiene, en general, escaso tiempo para su preparación física.

En la mayoría de los casos es un individuo que ha deseado prolongar su actividad deportiva después que finalizó su etapa activa como jugador. Así, el árbitro llega a dirigir los partidos de divisiones superiores generalmente sobre los 30 años y puede realizar esa misión hasta los 50, como plazo límite autorizado por la FIFA. O sea, durante algunos años está sometido a exigencias físicas muy importantes, sobre todo en aquellos partidos que, por su velocidad, briosidad o trascendencia, tiene que estar más cerca de la jugada para asegurarse que su decisión sea la más ajustada a reglamento; concomitantemente tiene el recargo de la tensión emocional propia de su responsabilidad en el campo de juego. En contraste con los protagonistas, tiene más edad que ellos, lo que de por sí reduce su capacidad física, a lo que se agrega, por razón de sus quehaceres habituales, que no entrena lo suficiente como para acercarse a las condiciones de un jugador profesional.

Sus desplazamientos son constantes, a ritmo más lento y son excepcionales los sprints. Así y todo, su actividad en el transcurso de un partido iguala o supera al tiempo que lo hace el jugador corriendo o en posesión de la pelota, pudiendo llegar a 8 ó 10 kilómetros en los 90 minutos de juego.

La FIFA ha tenido desde hace años la preocupación, a través de sus Comisiones de Arbitraje y Médica, de contar con un árbitro en condiciones de salud y capacidad física compatibles con las características que tiene hoy el desenvolvimiento del fútbol. En efecto, a través de un informe de la Comisión Médica, las autoridades establecieron las exigencias que debe cumplir el llamado "Arbitro FIFA".

Estas exigencias son: Control médico anual, realizado por Médico del Deporte, que incluye los siguientes exámenes complementarios: hemograma, sedimentación, orina, electrocardiograma de esfuerzo, examen radiológico del tórax, exámenes audiométricos, dental, oftalmológico (agudeza visual: 7/10 sin corrección para cada uno de los ojos; visión satisfactoria de colores, campo visual normal, reflejos fotomotores, prohibición de lentes y lentejuelas de contacto).

Test de capacidad física: 1) Test de Cooper, con un mínimo de 2.300 metros entre 25 y 39 años, y 2.000 metros entre 40 y 50 años, lo que equivale a una potencia aeróbica de 40,7 y 36,25 m./kg./min., respectivamente. 2) Carrera de 400 metros con tiempo máximo de 75". 3) Carrera de 50 metros lanzados, tiempo máximo 8". 4) Prueba de agilidad, movilidad y velocidad ("shuttle run" o carrera de posta de 4 x 10 metros) con tiempo máximo de 11"5/10.

Estas exigencias las cumplen los "Arbitros FIFA" en todos los países, pero lamentablemente no realizan iguales exámenes los otros árbitros de las divisiones superiores, que tienen semejantes responsabilidades en las competencias nacionales.

La Asociación Central de Fútbol —a través de su Comité de Arbitros— dispone de un registro individual que incluye aspectos de su trayectoria, análisis técnico de sus actuaciones, por una parte, y por otra, de un profesor de Educación Física, encargado de su acondicionamiento físico semanal, que se resume en dos sesiones de 30 minutos cada una y un corto partido de fútbol de 30 minutos. Varios de ellos complementan esta preparación en forma individual. Sólo algunos tuvieron examen médico en 1977; a todos se les practicó electrocardiograma y el profesor de Educación Física realizó a todos las diversas pruebas que exige la FIFA para los seleccionados como "Arbitros FIFA".

El objetivo de la presente investigación ha sido estudiar la salud y la capacidad física del árbitro de fútbol, que en nuestro país tiene bajo su control las dos competencias más importantes de la ACF. Ya iremos viendo el proceso y sus conclusiones.

Antonio Losada

La Copa a sorbos

Argentina '78

Enrico Albertosi, 38 años (nacido el 2 de noviembre de 1939), tenía esperanzas de igualar el récord del mexicano Carbajal: estar en la selección nacional de su país en cinco Copas del Mundo. El arquero de México jugó en 1950, 1954, 1958, 1962 y 1966. El de Italia, en 1962, 1966, 1970 y 1974.

Enzo Bearzot parece haberse decidido por Zof, Conti y Bordon, prescindiendo del más veterano y del más joven de los cinco guardavallas primitivamente nominados: Albertosi y Galli, respectivamente.

□□□

Se asegura que el plantel brasileño elevó una petición al seleccionador-entrenador Claudio Coutinho y a la propia CBD: que no se convoque a Luis Pereira para el equipo definitivo que jugará en Argentina. Los jugadores se basarían en lo que vieron en el amistoso que el scratch jugó recientemente con el Atlético de Madrid, que ganó 3-0 y en el que el rendimiento del zaguero central fue muy bajo. Los seleccionados del Brasil dicen que cualquiera de los otros que están en la lista de Coutinho se encuentran en mejor forma y aseguran mejor rendimiento que el negrito zumbón de los colchoneros madrileños.

□□□

Bruno Baratelli, uno de los arqueros franceses con más pinta de titular, tiene un problema para viajar con la selección. Acaba de contraer matrimonio, pero estando el torneo de Francia en pleno apogeo hubo de postergar su luna de miel. La situación podría salvarse si la FFF accediera a la solicitud del jugador: permitirle viajar con su esposa a Argentina para tener esa aplazada luna de miel en Buenos Aires..., cuando termine la actuación francesa en la Copa del Mundo.

□□□

Se está inventando una nueva atractiva confrontación internacional de fútbol. Se trataría de la repetición de la final de la Copa del Mundo, a un año plazo, que se jugaría en Zurich. Una parte de la recaudación se destinaría a terminar la construcción de la nueva sede de la FIFA en Suiza y otra, a las obras de la Cruz Roja Internacional.

El partido se jugaría el 21 de mayo de 1979.



Unas cincuenta personas, con un costo de doscientos mil dólares, formarían la expedición italiana al Mundial. Veintidós jugadores, tres técnicos, dos médicos, dos masajistas, un almacenero, un cocinero, un jefe y un subjefe de delegación, cierto número de dirigentes y algunos invitados —presidentes de clubes y entrenadores— integrarían la rumbosa comitiva.

□□□

Buena noticia para Ernst Happel, el

● El arquero italiano Enrico Albertosi se quedará sin igualar el récord de cinco Copas del Mundo jugadas que tiene el mexicano Carbajal. En la escena, Albertosi reclama a sus compañeros por uno de los goles de Alemania, en la semifinal que jugaron en 1970, en México.

entrenador austríaco de Holanda, ha sido el alta dada a Johnny Rep por los médicos del Bastia, de Francia. Quien fuera una de las grandes figuras del subcampeón del mundo de 1974 sufrió una lesión que lo obligó incluso a hospitalizarse. El propio jugador ha comunicado al técnico que su recuperación es plenamente satisfactoria y que se encontrará en condiciones normales para los últimos entrenamientos, antes del viaje a Buenos Aires.

□□□

La cancelación de reservas —tanto de entradas como de hoteles— ha sido la consecuencia inmediata de la desilusión que sigue causando a los peruanos su equipo nacional. Los hinchas, desalentados especialmente después de las derrotas con Argentina y Brasil, piensan que "no tenemos nada que hacer en esta Copa del Mundo", y han decidido quedarse en casa.

No son tantos los resultados mismos, previsibles después de todo, dada la jerarquía de los rivales, lo que provoca el desaliento, sino la baja calidad del juego demostrada en esos cotejos. Ni la entrada de Muñante, el veloz puntero que juega en México, elevó el rendimiento ofensivo de la selección peruana, cuya falta de definición es uno de sus mayores problemas.

□□□

Desde ayer debe estar agregado a la concentración argentina Mario Kempes, el goleador máximo del campeonato de Liga de España. Su club español, el Valencia, no ha tenido más que cumplir la cláusula del contrato suscrito para adquirir al goleador que era de Rosario Central. La AFA pagará dos millones de pesetas (unos 25 mil dólares) por esta cesión-indemnización, por lo que el Valencia dejará de percibir en algunos partidos amistosos, cuya participación económica estaba condicionada a la inclusión de Kempes en la alineación. Ha debido sí la Asociación argentina cubrir un seguro contra accidentes por un millón de dólares.

Kempes, por su parte, no ha hecho cuestión en cuanto a remuneraciones por su participación en la Copa del Mundo. "Recibiré lo que todos los jugadores del plantel", declaró en Valencia, al confirmarse su viaje.

□□□

Cuatrocientos mil dólares se juega el club Fluminense de Río de Janeiro en la Copa del Mundo. Es la diferencia del precio de Roberto Rivelino si Brasil es o no es el Campeón.

La promesa de transferencia suscrita por el club brasileño con el Cosmos de Nueva York establece que si Brasil gana el Mundial, Rivelino costará dos millones cuatrocientos mil dólares; si no es campeón, el valor del jugador baja a dos millones de dólares.

□□□

Y a propósito del Cosmos: en Los Angeles, Cal., cuando la selección del Perú estuvo allí para jugar con México, los ejecutivos de la Warner Corporation —dueña del equipo de Beckenbauer y Chinaglia— iniciaron gestiones para lograr el pase de Ramón Quiroga, el arquero argentino que fue de Rosario Central e Independiente, que se nacionalizó peruano y que actualmente juega en el Sporting Cristal limeño.

El traspaso se perfeccionaría al término de la actuación del Perú en la Copa del Mundo.





● Gol de Johnny Rep a Argentina (Carnevali) en la segunda rueda del Mundial de Alemania. El delantero holandés espera estar recuperado de una lesión para jugar en Mendoza, y... seguir adelante.

□□□

El tiempo pasó demasiado rápidamente para Camacho, el zaguero lateral izquierdo del Real Madrid, que estaba seleccionado por Kubala y que era uno de los inamovibles de la selección de España. No se recuperó de la intervención quirúrgica a que fue sometido hace unos meses y ha debido ser sustituido por el barcelonista Jesús Antonio de la Cruz, al menos en la lista de los 40. De la Cruz, hace seis años fue seleccionado por última vez —contra Yugoslavia en Las Palmas—, tiene 31 años y ni él mismo cree en que llegará, efectivamente, a jugar en Argentina.

□□□

Otro veterano jugador del Barcelona, convocado a última hora, está más optimista. Es el atacante Carlos Raxach, cuya última temporada, y especialmente en las últimas jornadas de la Liga, convenció a Kubala de la necesidad y justicia de su nominación.

Rexach jugó su último partido internacional de selecciones en febrero de 1975, cuando se enfrentaron España y Escocia por la Copa de Europa de Naciones. El delantero del Barcelona cumplió los 31 años el 13 de enero recién pasado.

La figura del mes

GUILLE

Excepción hecha del 4 a 1 con que ganó a Universidad de Chile, no fue holgada la faena de Cobreloa en el mes de abril para mantener su posición de líder, aunque perdiendo la condición de invicto. En Coronel, 2-1 a Lota Schwager; en Calama, 2-1 a Everton; en Talcahuano, 1-0 a Huachipato; en Calama, 4-1 a Universidad de Chile, y en Santiago, 2-3 con Palestino.

Cinco partidos de los cuales cuatro por lo menos fueron duramente trabajados, cuatro en que hubo que correr sin desfallecimientos de principio a fin. En esos partidos sus calificaciones fueron 5-6-4-7-6; promedio, 5,60, con una actuación soberbia, que le valió la nota máxima: ésa frente a la "U" en la 8.ª fecha.

Ese rendimiento parcial y total le ha valido a GUILLERMO YAVAR ser la figura del mes.

Doble satisfacción para el tesonero mediocampista calameño, que reverdece viejos laureles. Porque "Yemo" Yávar es de la generación de los años 60, cuando inició su carrera profesional en las filas de Magallanes. El 26 de marzo último cumplió 35 años, de los que más de 15 los ha vivido en el fútbol, entre la primera y la segunda división. Lo que no es obstáculo para que a estas alturas, con un largo kilometraje recorrido vistiendo la camiseta albiceleste, la azul de la "U" (en dos etapas), la roja de Unión Española, la blanca franjeada de Universidad Católica, la celeste de O'Higgins y la naranja de Cobreloa —además de la roja de la Selección Nacional—, alcance una puntuación que, al término del mes, lo destaca como el valor más eficiente de cinco jornadas.

Hay muchas explicaciones para la vigencia de Guillermo Yávar como figura de primer plano. Para la prolongación de esta juventud permanente, que lo hace ser el más destacado. Sobriedad, profesionalismo, preparación, amor al fútbol son algunas de ellas.

Hace mucho tiempo que más que en sus aptitudes en perfecta conservación se señala el hecho de ser el capitán de Cobreloa un "veterano", que ya en los primeros años 60 jugaba en primera división. Contra ese prurito de envejecer a la gente por el calendario y no por lo que es capaz de producir ha luchado el mediocampista ahora nortino. Cuando el equipo del cobre ganó el ascenso, con Yávar como una de sus piezas fundamentales, se pensó que entonces sí había llegado la hora del retiro. Lo prematuro de la suposición lo revela Guillermo Yávar con este mes de abril de 1978, en que no sólo aportó a su equipo la lozanía de sus fuerzas y de su mente y el valor de su experiencia, sino que alcanzó el más alto porcentaje de rendimiento.



RMO YAVAR



RANKING

Balance de abril:

RANKING

EL MES DE COLO COLO



En la segunda mitad del mes anterior ya había dado un anticipo. Tras perder los dos primeros encuentros de la competencia, Colo Colo logró afirmar su defensa y ganó los dos encuentros siguientes. Y abril lo sorprendió en pleno repechaje: 4x2 sobre Audax Italiano, 2x1 a Universidad Católica, 6x2 a Ñublense, 3x1 a Green Cross y 0x0 con Lota Schwager.

Paralelamente, Cobreloa seguía causando asombro. Había pasado invicto el primer mes (cuatro victorias en cuatro partidos) y ahora seguía en las mismas: 2x1 a Lota Schwager, 2x1 a Everton, 1x0 a Huachipato, 4x1 a la "U". Hasta que llegó Palestino a avisar que también tiene pretensiones y le quitó la condición de invicto en extraordinario partido en el Estadio Nacional (3x2).

Sólo dos partidos cumplió Palestino en el mes —igual que Unión Española— por sus compromisos en la Copa Libertadores. Pero en cada uno de ellos hizo una gracia: fue el primero en quitarle los puntos a Aviación en El Bosque (3x2) y fue el primero en derrotar al invictísimo Cobreloa. Y con eso quedó como el único equipo de campaña perfecta en el torneo (su única derrota fue producto de un fallo en secretaría por mala inscripción de su puntero Pedro Pinto).

Esos tres equipos fueron los grandes protagonistas de un mes de contrastes: se mantuvo la excelente cuota de goles del primer mes, pero bajó el público en relación al balance anterior. Se mantuvo el buen nivel de conversión de penales, pero se desmejoró proporcionalmente la conducta de los jugadores.

Colo Colo, Universidad de Chile, Cobreloa, Everton, Universidad Católica, Palestino y Rangers —curioso este último caso— aumentaron notoriamente su arrastre. Coquimbo y Concepción bajaron considerablemente el suyo. Aviación y Huachipato se mantuvieron en sus discretas marcas.

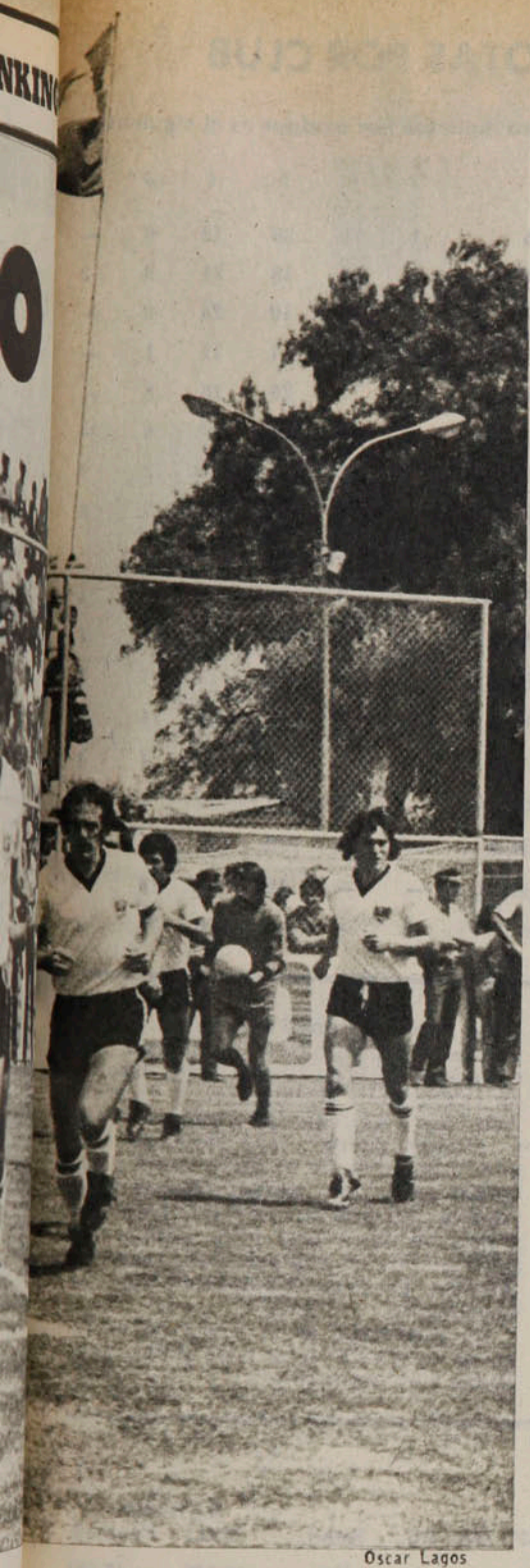

Oscar Lagos

pese a que sus hinchas no se pueden quejar de campañas deplorables.

Rendimientos

Huachipato fue uno de los equipos de mejor rendimiento en el mes, superado solamente por Cobreloa y Colo Colo. Los usineros, junto con Green Cross, lograron el sesenta por ciento de los puntos que disputaron. En todo caso, más que a méritos propios se debe atribuir a la irregularidad del resto: ocho equipos lograron entre el cuarenta y el cincuenta por ciento de los puntos. Y en este grupo están

● Colo Colo a la cancha. El equipo que consiguió más puntos, llevó más gente y anotó más goles.

algunos que se suponía poderosos — Everton, Aviación, las Universidades— y otros que se estimaban muy débiles: Santiago Morning y Ñublense.

Tres equipos pasaron el mes sin celebrar un triunfo: Concepción, Coquimbo y Rangers. Todos jugaron solamente cuatro encuentros, pero el partido que les quedó pendiente no era para alentar el optimismo: Concepción debía enfrentar a Unión Española; Coquimbo y Rangers, a Palestino. Lo del equipo de Talca bordeó lo dramático: ni siquiera pudo conseguir un empate. Perdió consecutivamente con Everton (1x3 en Viña del Mar), Audax Italiano (1x5 en Talca), Universidad de Chile (0x3 en el Nacional) y O'Higgins (1x2 en Talca). No sólo fue colista absoluto del mes, sino el de peor rendimiento ofensivo-defensivo: tres goles a favor y trece en contra. Tanto Concepción como Coquimbo cosecharon dos puntos, como producto de empates.

Colo Colo se constituyó en el conjunto de ataque más efectivo. Sus quince goles le significan un promedio de tres por encuentro, una marca de nivel. La zurda de Orellana y el oportunismo de Hidalgo causaron los mayores estropicios en las defensas rivales: cinco goles cada uno. Héctor Pinto (2), Ormeño, Ponce y un autogol (Salinas, de Ñublense) completaron el total. También fue bueno el rendimiento ofensivo de Green Cross (12 goles), Aviación y Cobreloa (11). En contraste, Coquimbo solamente anotó dos goles, los que le sirvieron para igualar con Concepción (el otro empate fue sin goles). Esa misma cantidad anotó Unión Española, que disputó solamente dos partidos, pero la exigua cantidad de conversiones le sirvió para mejor cosecha: tres puntos (1x0 a la "U" y 1x1 con Ñublense). A la vez, los rojos tuvieron la defensa menos batida. Otras defensas solventes fueron las de Universidad Católica y Everton, con cinco caídas en igual número de partidos.

CUADRO DE HONOR

A. ITALIANO: Miguel Laino.
AVIACION: Julio García.
COBRELOA. Guillermo Yávar.
COLO COLO: Juan C. Orellana.
COQUIMBO: Miguel Ibáñez.
CONCEPCION: Mariano Puyol.
EVERTON: Miguel Leyes.
GREEN CROSS: Jaime Palma.
HUACHIPATO: Martín Rico.
L. SCHWAGER: Fco. Guerrero.
ÑUBLENSE: César Reyes.
O'HIGGINS: Miguel Neira.
PALESTINO: Manuel Araya.
RANGERS: Luis Fontora.
STGO. MORNING: Pío González.
U. ESPAÑOLA: Mario Osbén.
U. CATOLICA: Ignacio Prieto.
U. DE CHILE: Alberto Quintano.

Las figuras

El buen nivel de algunos partidos se reflejó en las notas individuales. Cuatro jugadores obtuvieron la calificación máxima por rendimientos que superaron lo normal. Los sietes fueron para Guillermo Yávar, de Cobreloa, en el partido con la "U"; Miguel Neira, de O'Higgins, contra Coquimbo; Manuel Araya, de Palestino, por su actuación frente a Cobreloa; Ignacio Prieto, de Universidad Católica, frente a Lota Schwager. Sesenta y tres jugadores obtuvieron nota 6. Las notas malas también fueron abundantes: 30 jugadores se sacaron un dos.

El partido del mes. Palestino y Cobreloa ● rehabilitaron al fútbol en el Estadio Nacional.



Juan Silva

LUIS A. RAMOS, EL GOLEADOR

Cuatro goles a Ñublense la tarde del seis por tres. Otros dos —uno de penal— la tarde del 2x2 con O'Higgins. Y así, sin hacerles goles a Concepción (1x2), Colo Colo (1x3) y Aviación 1x1), Luis Alberto Ramos, ariete central de Green Cross, se clasificó como el goleador del mes.

Juan Carlos Orellana mostró similar contundencia: anotó cinco goles (dos tiros libres a Ñublense, un penal a Audax Italiano y otro a Green Cross y un cabezazo a Universidad Católica) en los cuatro encuentros en que participó.

Buen nivel de efectividad mostraron también —un gol por partido como promedio— Alberto Hidalgo, de Colo Colo, y Miguel Neira, de O'Higgins.

Los goleadores del mes fueron los siguientes:

6 GOLES:

Luis Alberto Ramos (Green Cross).

5 GOLES:

Juan Carlos Orellana y Alberto Hidalgo (Colo Colo) y Miguel Neira (O'Higgins).

4 GOLES:

Pío González (Santiago Morning) y Ricardo Fabbiani (Aviación).

3 GOLES:

Víctor Solar (Aviación), Guillermo Yávar (Cobreloa), Ibrahim Hallar (Huachipato), Rainiero Núñez (Lota Schwager), Santiago Gatica (O'Higgins) y Oscar Arriaza (U. Católica).

2 GOLES:

Horacio Astudillo (A. Italiano), Miguel Herrera (Aviación), Luis Ahumada y Juan Núñez (Cobreloa), Héctor Pinto (Colo Colo), Eduardo Lobos, Mariano Puyol y Víctor Estay (Concepción), Mario Salinas y Sergio González (Everton), Rubén Bruno (Huachipato), Oscar Muñoz (Ñublense), René Hidalgo (Rangers), Hugo Solís (U. Católica) y Jorge Spedaletti (U. de Chile).

1 GOL: 45 JUGADORES.

AUTOGOLES: Humberto Martínez y Luis Gangas (SM), Carlos Linaris (Lota Schwager), Héctor Salinas (Ñublense) y Edgardo Fuentes (Palestino).

LAS NOTAS POR CLUB

El resumen de notas por equipos es el siguiente:

EQUIPOS	7	6	5	4	3	2
COBRELOA	1	11	30	12	3	—
U. CATOLICA	1	6	18	21	9	2
O'HIGGINS	1	5	10	26	9	—
PALESTINO	1	3	7	11	1	—
COLO COLO	—	7	26	16	8	—
AVIACION	—	6	24	24	6	—
ÑUBLENSE	—	5	11	24	12	7
HUACHIPATO	—	4	23	26	7	2
EVERTON	—	3	32	22	4	—
GREEN CROSS	—	3	21	21	13	1
S. MORNING	—	3	10	25	19	1
CONCEPCION	—	2	24	18	7	3
A. ITALIANO	—	2	17	21	14	3
U. DE CHILE	—	1	25	25	7	4
COQUIMBO	—	1	25	22	2	—
U. ESPAÑOLA	—	1	8	11	5	1
L. SCHWAGER	—	—	16	24	18	3
RANGERS	—	—	6	20	21	3

RANKING

El mes de . . .

Cobreloa fue el equipo que aportó más figuras. Cinco de sus jugadores ocuparon el primer lugar en el ranking del mes y sólo tres de sus titulares no figuran entre las cuatro mejores figuras por puesto. Uno de sus integrantes, Guillermo Yávar, logró el mejor promedio de notas (5,60) y es considerado como la figura del mes.

Ñublense, pese a su recuperación, es el equipo que tuvo mayor número de malas notas: siete de sus jugadores obtuvieron un dos. Lota Schwager y Rangers pasaron el mes sin que ninguno de su plantel pudiera superar la nota cinco.

Los penales

En Universidad de Chile aseguran que sus jugadores son infalibles en lanzamientos penales durante los entrenamientos. En los partidos no pudieron confirmarlo: tres veces tuvieron la ocasión de lanzar desde los doce pasos y en ninguna de ellas pudieron convertir. Quintano falló frente a Rafael (Rangers) y su error no tuvo mucha importancia finalmente: la "U", que en ese momento ganaba 1x0, terminó ganando 3x0. Socías falló frente a Mazurkiewicz (Cobreloa) y el error fue más importante: estaban 0x0 y los azules terminaron perdiendo 1x4. Schellberg falló frente a Herrera (Santiago Morning) y ahora fue decisivo: estaban 1x1 y el partido terminó con ese mismo marcador.

Esos tres penales malogrados, más el que perdió Víctor Solar (Aviación) frente a Green Cross, rebajaron el promedio de conversión a un 81%, que de todos modos es superior al normal de los campeonatos nacionales.

Se sancionaron 21 penales, de los cuales 17 terminaron en la red. Pío González (SM), Juan Carlos Orellana (CC), René Hidalgo (R) y Horacio Astudillo (AI) convirtieron dos. Wirth y Mendy fueron los arqueros más aportillados desde el punto penal: dos caídas cada uno. Rafael (Rangers) y Amaya (Green Cross) también enfrentaron dos veces el "fusilamiento", pero ambos se salvaron una vez por méritos propios o impericia de los ejecutantes.

Lo que sigue es la selección de figuras de abril, a base de notas asignadas semanalmente.

LA TABLA DEL MES

	EQUIPOS	PJ	PG	PE	PP	GF	GC	Pts.	Rend.	PUBLICO Total	PUBLICO Promed.
1.º	COLO COLO	5	4	1	0	15	6	9	90%	89.688	17.938
2.º	COBRELOA	5	4	0	1	11	6	8	80%	68.891	13.738
3.º	GREEN CROSS	5	2	2	1	12	10	6	60%	35.838	7.168
4.º	HUACHIPATO	5	3	0	2	8	6	6	60%	23.988	4.798
5.º	O'HIGGINS	4	2	1	1	10	7	5	62%	26.053	6.513
6.º	EVERTON	5	2	1	2	10	5	5	50%	55.353	11.071
7.º	U. CATOLICA	5	1	3	1	7	5	5	50%	58.590	11.678
8.º	AVIACION	5	2	1	2	11	9	5	50%	22.551	4.510
9.º	PALESTINO	2	2	0	0	6	4	4	100%	27.096	13.548
10.º	U. DE CHILE	5	1	2	2	5	6	4	40%	84.011	16.802
11.º	A. ITALIANO	5	1	2	2	5	7	4	40%	48.896	9.779
12.º	L. SCHWAGER	5	1	2	2	5	7	4	40%	40.284	8.057
13.º	S. MORNING	5	1	2	2	7	11	4	40%	45.919	9.184
14.º	ÑUBLENSE	5	1	2	2	8	14	4	40%	31.105	6.221
15.º	U. ESPAÑOLA	2	1	1	0	2	1	3	75%	11.671	5.835
16.º	CONCEPCION	4	0	2	2	6	9	2	25%	14.975	3.744
17.º	COQUIMBO	4	0	2	2	2	7	2	25%	18.292	4.573
18.º	RANGERS	4	0	0	4	3	13	0	0%	50.285	12.571

LOS MEJORES

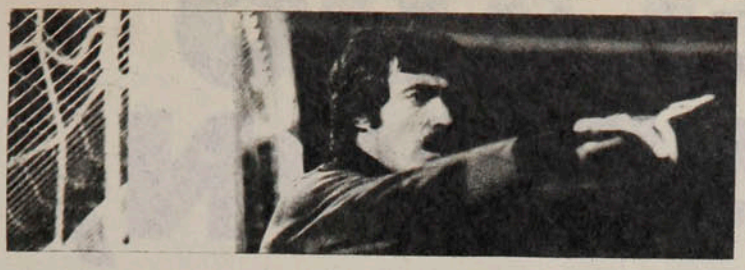

MIGUEL A. LEYES (E) 5.00 (5)
L. Mazurkiewicz (COB) 5.00 (5)
Adolfo Nef (CC) 5.00 (5)
Wilfredo Leyton (AV) 5.00 (5)



MARIO GALINDO (CC) 5.20 (5)
Julio García (AV) 5.00 (5)
Orlando Cabezas (DC) 5.00 (4)
Johnny Ashwell ("U") 4.80 (5)

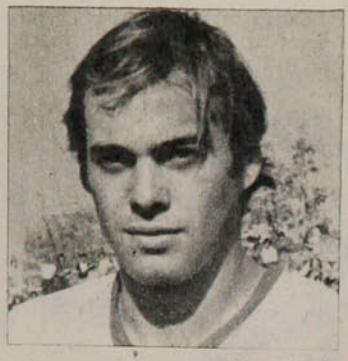

OSCAR LIHN (UC) 5.25 (5)
Atilio Herrera (CC) 5.00 (5)
Gmo. Azócar (E) 4.80 (5)
Santiago Gatica (O'H) 4.75



MARIO SOTO (COB) 5.20 (5)
Omar Berrio (UC) 5.00 (5)
Alberto Quintano ("U") 5.00 (5)
René Valenzuela (O'H) 4.75 (4)

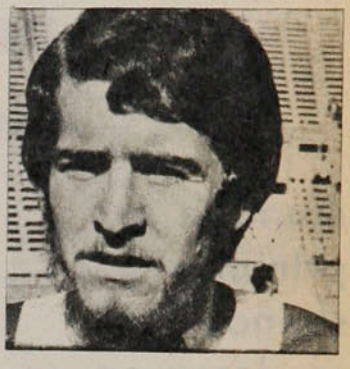

MIGUEL IBAÑEZ (COQ) 4.75 (4)
Francisco Vásquez (DC) 4.50 (4)
Gabriel Rodríguez (CC) 4.40 (5)
Domingo Sorace (E) 4.40 (5)

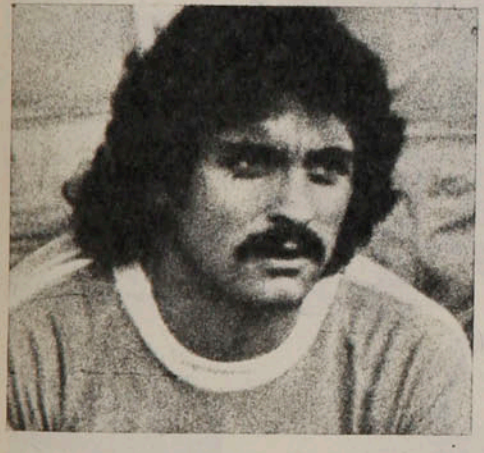

VICTOR MERELLO (COB) 5.40 (5)
Ignacio Prieto (UC) 5.20 (5)
Jaime Palma (GC) 4.80 (5)
Pío González (SM) 4.60 (5)

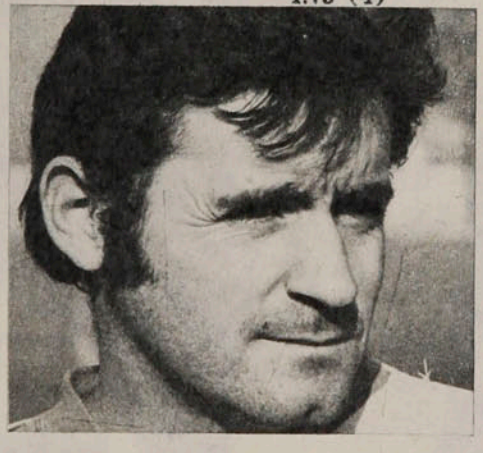

GMO. YAVAR (COB) 5.60 (5)
Raúl Ormeño (CC) 5.25 (4)
Julio Suazo (H) 5.00 (5)
Nelson Acosta (O'H) 5.00 (4)



MIGUEL NEIRA (O'H) 5.50 (4)
Rubén Gómez (COB) 5.00 (5)
Martín Rico (H) 5.00 (5)
Mario Salinas (E) 5.00 (4)

JUAN NUÑEZ (COB) 4.80 (5)
Sergio González (E) 4.60 (5)
Miguel Herrera (AV) 4.60 (5)
Julio Dinamarca (COQ) 4.75 (4)

LUIS AHUMADA (COB) 5.00 (5)
Luis A. Ramos (GC) 4.80 (5)
Ricardo Fabbiani (AV) 4.80 (5)
Ibrahim Hallar (H) 4.75 (4)

JUAN C. ORELLANA (CC) 5.25 (4)
Mariano Puyol (DC) 5.25 (4)
Víctor González (GC) 4.80 (5)
José Ceballos (COB) 4.80 (4)







LUIS AHUMADA, EL GOL DE COBRELOA:

MODELADO EN CARBON,

Enrique Aracena



Aunque sus primeros sueños crecieron en La Ligua, Ahumada encontró en Lota Schwager su escuela y en Cobreloa su trampolín. Y en el área será siempre la "veta" más peligrosa. . .

PULIDO EN COBRE...

PERSONAJES

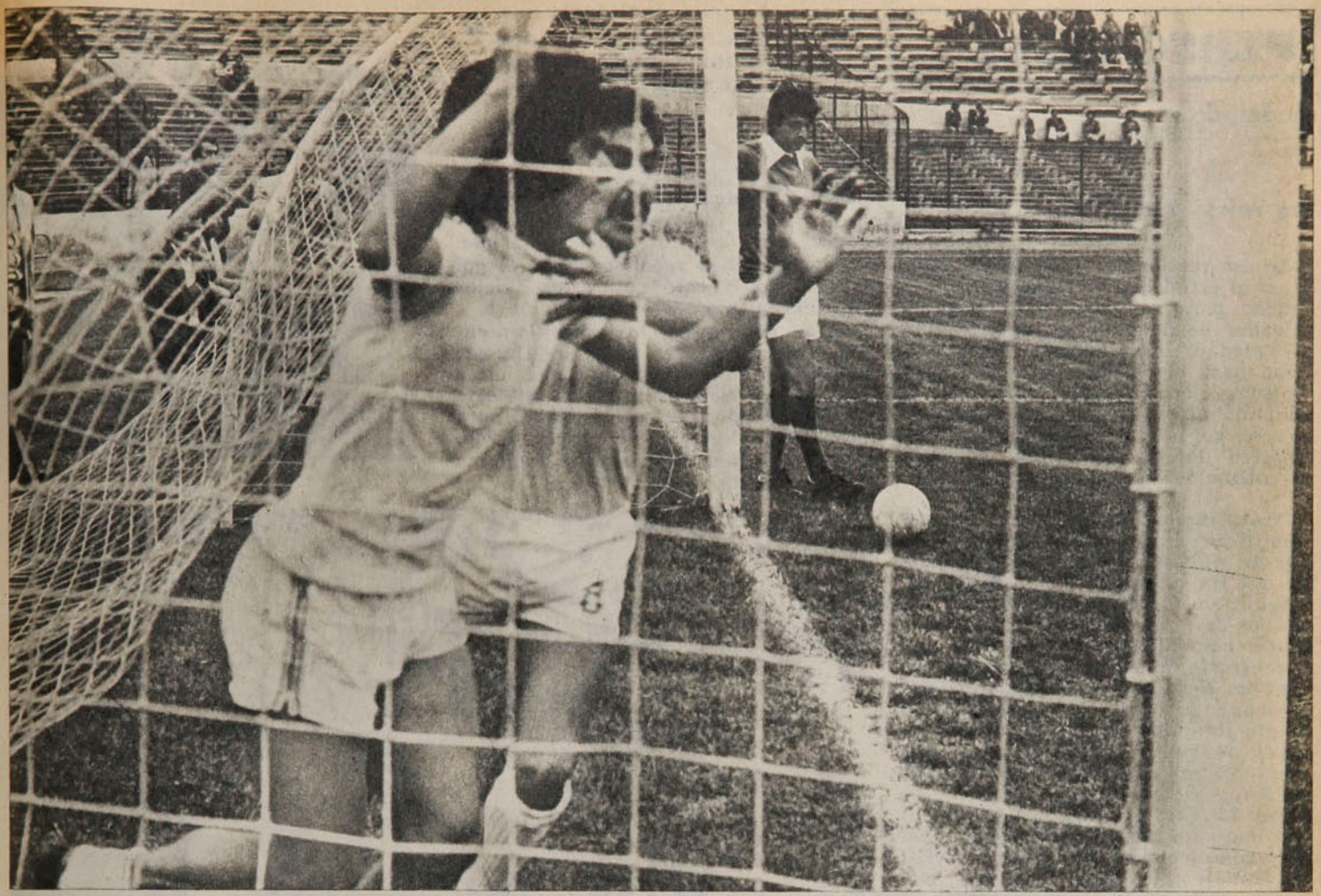

● En Lota, cuando ya se vislumbraba al goleador. Aquí en el festejo con Hugo González Queirolo.

En esa época, 1974, el salto de La Ligua hasta el Estadio Recoleta parecía el inicio de un sueño. Pero aquella vez sus dieciocho años no convencieron a la gente de la "U" y la frustración dejó su marca en ese espíritu ilusionadamente ingenuo. No obstante, en la historia de Luis Ahumada eso iba a quedar como una decepción sólo decorativa. Apenas el prólogo ingrato de un destino ligado inevitablemente al gol, en el joven vicio de este delantero tan silenciosamente eficaz como Cobreloa...

"Ciertamente cuando no me aceptaron en la 'U' yo creí que todo se venía abajo... Pero Eduardo Escobar, que en ese tiempo jugaba en Lota, me sugirió que me fuera a probar por esos lados. Y afortunadamente bastó una práctica para que Sergio Cruzat me dejara en el plantel. Ahí empezó mi carrera, coincidiendo con buenos equipos que tuvo Lota. Tanto, que el 75 llegamos a la final de la Copa Chile perdiendo con Palestino el partido decisivo. Yo era aún muy inexperto y entraba generalmente de reemplazo, pero siempre tuve la suerte de hacer goles. Y no me olvido que en esa Copa eliminamos a Unión Española con una gran actuación en el Nacional. Les ganamos 1 a 0 y yo marqué el único tanto en lo que es todavía la máxima emoción que tengo... Lindo equipo ese de Lota, aunque desgraciadamente no duró mucho. Después, ya en 1976, me afirmé más como titular y afortunadamente seguí marcando goles, especialmente en los minutos finales. Desemboqué después en Cobreloa y créame que varias veces me costaba creer que fuera cierto. Si hasta pude ser compañero de 'Chamaco' Valdés, mi ídolo de siempre..."

En Calama se hace futuro...

Ya los tiempos cálidos de La Ligua son un recuerdo aisladamente renovados por fugaces visitas. Hoy prima la necesidad de triunfar plenamente en otra geografía, más agreste, pero no menos prometedora. Allá en Calama, donde el fútbol es verbo de pasión, Luis Ahumada va empinándose hacia la fama con la misma celeridad que su equipo. Acaso porque en Cobreloa la aventura es fruto colectivo, casi un juramento que los hace cómplices a todos.

"El año pasado yo estaba seguro que ascendíamos, porque veía un plantel de mucha experiencia, con hombres de gran proyección también en lo humano. Y con la conducción de don Andrés Prieto se conformó un cuadro 'canchero', que pese a algunas malas rachas obtuvo la mejor recompensa. Y entonces usted no puede sorprenderse cuando palpa todo el entusiasmo que hay en la gente. Pero un entusiasmo que no exige..., ¿me entiende? Nosotros quisiéramos lograr los resultados más impactantes para darles esa satisfacción al hincha, pero íntimamente sabemos que el cariño de ellos no depende exclusivamente de eso. Y como profesionalmente este es un club de lujo, uno no puede menos que sentirse plenamente a gusto, más aún si el equipo camina tan bien como ahora. Yo pienso en Cobreloa y sólo creo que le falta un poco más de madurez como conjunto para obtener grandes cosas. Claro que hay gente de experiencia, pero otros no tanto, y en general, como que nos descomponemos cuando alguna falla del árbitro, por ponerle un caso, nos perjudica. Es que en el fondo somos un cuadro muy abierto..., ¿no? Vamos arriba en Calama o donde sea y todos estamos convencidos que jugando así se convence al hincha y además hay buenos resultados. No sé si alcanzaremos el título, pero pienso que nuestro aporte también se puede medir en otras cosas. Mire las asistencias a nuestro estadio... Pero como le dije, nosotros reflejamos el pensamiento de don Andrés, y él es de los que prefiere que su equipo juegue bien al fútbol antes que nada. En eso estamos..."

PERSONAJES

Modelado en . . .

Las raíces del gol

En esa realidad Ahumada se inscribe en el estilo que ya le es distintivo. Dotado para resolver en el área, el goleador es de aquellos que definen sin "piedad", pero además tiene capacidad para el desmarque sin caer en egoísmos perniciosos. Y mientras va afinando otros aspectos no se olvida que el gol sigue siendo el máximo objetivo del fútbol y una garantía de cotización incomparable.

"Naturalmente que todos ya me identifican con el gol y siempre consideran que es una obligación hacerlos. En fin, yo comprendo esa expectativa, pero también me ha tocado pasar por esas rachas en que ni las más fáciles van adentro. Otras veces, por el contrario, uno acierta hasta las imposibles. Pero al margen de eso yo me preocupo por ser algo más que un simple finiquitador y el técnico no se cansa de predicarme que todos los progresos son la resultante del trabajo. Estoy en esa idea y como recién tengo 22 años, espero completar mi personalidad futbolística haciéndola bien complementada. Contra Palestino, por ejemplo, no hice goles y hasta me perdí un par. Sin embargo, en otras situaciones estuve claro para habilitar a mis compañeros o bien preocupar a los centrales con mi pique. Claro, a uno lo reconocen por el gol y si después sale con estos juicios consideran que son explicaciones... Pero yo debo evitar los encasillamientos tratando de ser un Luis Ahumada no limitado. Si tuviera que hacer un balance de mis virtudes hablaría de la velocidad, el oportunismo, pero por sobre todo de mi adaptabilidad. Me siento bien en cualquier esquema y soy útil en una u otra cuerda, porque nunca rechazo las necesidades tácticas del equipo. Y todos los días trabajo duro para superar mis defectos, como el cabezazo por ejemplo... Espero llegar muy arriba, pero sé que nada me será regalado. En el fútbol de hoy sólo la preocupación constante le asegura al jugador un éxito en su carrera. Yo, por esas cosas del destino, he jugado sólo en equipos 'mineros', apoyados por gente que en su esfuerzo diario no admite renunciamientos. Y en el fútbol debe ser lo mismo. Trabajar sin descanso y nunca creer que ya se ha llegado... Siempre pensar que falta mucho..."

El grito partidario con Andrés Prieto para consolidar el nuevo suceso del fútbol que representa Cobreloa.



Enrique Aracena



Arrancando perfilado ante Manuel Rojas. El ariete de Cobreloa se estima capacitado para algo más que un mero definidor, aunque sabe que su futuro se cimenta más que nada en las facultades goleadoras.



Enrique Aracena

El "diálogo" con Manuel Araya, en la zona preferida de Ahumada: el área.



Enrique Aracena

Cuando los viajes de Cobreloa se lo permiten, Luis Ahumada se arranca para La Ligua, en el reencuentro más esperado con su familia. Ahí tiene el tiempo necesario para meditar en su carrera y conversar de frente con la tierra que lo vio crecer. El le lleva cantos lejanos de otros lugares y otras gentes. Y cuando vuelve al territorio del sol transporta el mensaje de réplica, en la vitrina de sus propias convicciones. . .

IGOR OCHOA

¿Un paréntesis de la Historia?



Todos conocemos a alguien que ha pasado su vida esperando ganarse la Lotería. Son personas cuyos planes y aspiraciones deberían empezar a concretarse "el lunes". Obviamente, por las probabilidades del azar, para muy pocos llega ese lunes. Para todos ellos, sin embargo, el boleto celosamente guardado tiene un sentido mágico en torno al cual hacen girar toda su vida. Más que la posibilidad de un golpe de fortuna, el pedacito de papel numerado adquiere una significación existencial. No se trata ya de soñar con la realización de proyectos millonarios, sino que se llega a cifrar en la suerte la concreción de planes que debieran realizarse con la propia capacidad de trabajo y de creación.

Sucede, en consecuencia, que las dificultades de la vida misma pierden su sentido natural de invitación a luchar para resolverlas. Nuestro hombre deja de ser un sujeto alerta, despierto, presto al brinco para ir sobre los problemas. Los deja, más bien, amontonarse, barriéndolos bajo la alfombra y se transforma en alguien quejosamente resignado. "O viene la suerte en mi auxilio o las cosas siguen como están." Nuestro hombre pierde el mango de la vida y ésta empieza a vivirlo a él; no "hace cosas", sino que "le pasan cosas". Deja de ser dueño de sí mismo y se deja llevar por lo que entiende como "su destino".

Algo por el estilo parece estarse viviendo en el ambiente deportivo y especialmente en el fútbol, que por su atracción multitudinaria es el de mayor trascendencia informativa. Se aprecia lo que podríamos definir como un "adormecimiento crítico". De un tiempo a esta parte hay una serie de importantísimas materias que han dejado de ser analizadas y hechos que quedaron fuera de todo cuestionamiento. Situaciones que habrían motivado escándalo hace algunos años, ahora se aceptan casi sin comentario; cuestiones que debieran preocuparnos a futuro, apenas merecen mención. Es como si estuviéramos viviendo en una tregua del tiempo, en un paréntesis de la Historia.

Cualquiera que, viniendo desde afuera, observara nuestra realidad deportiva en la actualidad, pensaría que aquí no hay problemas y que si los hubo ya fueron resueltos. La actitud crítica no trasciende del enfoque de determinados resultados, de querellas intestinas en alguna institución o cuestiones de mínimo grado casero. Los asuntos verdaderamente de fondo —a los cuales históricamente costó apuntar— ahora parecen allanados por una aplanadora de la amnesia.

Parece un fútbol dominado por "su destino", viviendo por inercia. Un fútbol que vive esperando ganarse la Polla Gol.

En estos momentos, a modo de ejemplo, estamos viviendo el Mundial de Argentina, acontecimiento que ha logrado trascender a nuestra propia realidad futbolística. El propio embrujo de los mundiales, su importancia competitiva y técnica y, naturalmente, la vecindad de éste le confieren un extraordinario atractivo. Pero nunca la atracción —pensamos— podrá ser tanta como para olvidar la propia realidad en el terreno mundial. Para el medio chileno debería tener tanta o más importancia que este Mundial... el próximo. Los estadios de España esperan la gran fiesta para dentro de sólo cuatro años. ¿Y nosotros dónde estamos? Pues pensando en un televisor a colores para dentro de unos pocos días.

Fue habitual —y es lo normal— que Chile futbolístico fuera sacudido positiva o negativamente luego de cada actuación competitiva del seleccionado. Y un llamado imperativo se hacía escuchar luego de una eliminación: "Hay que prepararse para la próxima". Esta vez, sin embargo, nada de eso ha ocurrido. Al producirse la última eliminación la actitud crítica se redujo a la apreciación pequeña de responsabilidades personales. La posición serena de ESTADIO, que llamó a una busca de causas en vez de culpas, terminó con la caza de culpables, pero no alcanzó a alentar la verdadera búsqueda.

Y del asunto nunca más se habló.

Entretanto, el fútbol nuestro sigue perdiendo terreno, a la luz de los últimos resultados continentales. Eliminados del Mundial por Perú y de la Copa '77 por Paraguay, queda claro que seguimos lejos del grupo del Atlántico, que perdemos terreno respecto a Paraguay y Perú y que estaríamos ubicándonos a la altura de Ecuador y Bolivia.

¿Podríamos, en este momento, hablar seriamente de una Selección Nacional con vistas al Mundial del 82? Por cierto que no. Y si lo intentamos en esta columna arriesgamos —por lo menos— ser calificados de "inoportunos".

Otro ejemplo. Hace algunos días la opinión deportiva pudo enterarse de algunas declaraciones de los nuevos dirigentes de Unión Española, según las cuales "urge una reestructuración". Parecieron palabras sacadas de algún viejo tomo de prensa. No son expresiones de estos días. Razonablemente, entonces, sólo podían pertenecer a personas que recién llegan al fútbol o que han estado largo tiempo ausentes de él. Sólo estas gentes pueden captar lo que hay por hacer. Los que han estado dentro ininterrumpidamente parecen languidecer, todos, dentro de este adormilamiento general.

Sólo alguien que recién llega o que haya estado ausente podría haberse sorprendido al leer, hace algunas semanas, que un club del fútbol profesional ha sido intervenido por la Asociación Central. Es lo que sucedió con Unión Calera, para cuya dirección se designó a dos miembros del organismo rector.

Hace algunos años el hecho habría causado escándalo. Hoy fue apenas un párrafo sin pena ni gloria.

¿Se pregunta alguien, por ventura, por qué pueden llegar a tocar fondo algunas instituciones, como ha sucedido con ésta? Nadie. Todos parecen muy preocupados de qué harían si se sacaran la Polla Gol como para estarle dedicando tiempo a la realidad.

El caso, sin embargo, sugiere y actualiza cuestiones que nos venimos planteando desde hace muchos años —tal vez tantos como la vida misma del profesionalismo— y que no han desaparecido por el hecho de que no se los mencione. Por el contrario, la desaprensión es el mejor caldo de cultivo para que situaciones problemáticas se transformen en explosivas.

Calera —y la usamos sólo a título de ejemplo de una situación muy generalizada— no ha sido nunca

una buena plaza para el fútbol profesional. ¿Por qué, entonces, está en él? Merced a dos hechos que se complementan. Uno: el interés de unos pocos aficionados, normalmente vinculados a diferentes esferas de decisión local. Dos: la deficiente reglamentación que permite el acceso al profesionalismo de instituciones que no están preparadas para desenvolverse dentro de él.

El caso puede calificarse de tradicional. Se junta un grupo de hombres que, aparte de ser hinchas del fútbol, tienen alguna figuración en la vida comercial o administrativa de la localidad. Deciden que sería bueno para la ciudad ver a Colo Colo jugando en su casa. Suponen que a toda la gente le parecerá buena la idea (obviamente, así les parece a todos). Y sobre la base de que "sería bueno", se arma un club de fútbol profesional.

Naturalmente que la población —animada por sus prohombres— había estimado buena la idea de que le ofrecieran un espectáculo y estaría dispuesta a pagar por presenciarlo. Pero nada más que eso. Es decir: el fútbol profesional no nace como una necesidad de la comunidad organizada, sino como el deseo de unos pocos que alientan a los demás. Más tarde, cuando "las cosas no se dan", los pocos de la idea se sienten desamparados y reclaman de un apoyo que —en realidad de verdad— nunca nadie les ofreció. Entonces vienen las renuncias, el Cabildo Abierto y todo lo demás. Quienes debieran captarlo no observan que, en el fondo, a la comunidad local no le interesa el fútbol como cosa permanente. Le gusta como práctica aficionada y, en cuanto a espectáculo, sólo le atraen determinados encuentros.

No es, por lo tanto, una masa futbolizada. Pero se le da fútbol —o se le intenta dar— como si efectivamente lo fuera.

Se da así el caso de que existan en nuestro país 37 instituciones que cobijan a profesionales del fútbol. Si pensamos que cada una inscribe para la temporada aproximadamente 25 futbolistas, tenemos a un número superior a novecientas personas que hacen del fútbol su trabajo habitual y posiblemente su única fuente de ingresos para su manutención y la del grupo familiar. Agregando a ellos al personal técnico y administrativo, concluimos en que viven del fútbol —en una apreciación muy limitada— unas mil doscientas personas, prescindiendo de sus grupos familiares.

Ahora bien, ¿hay un mercado del fútbol suficiente para satisfacer las necesidades de subsistencia de este numeroso sector? Por cierto que no.

Cuestiones como éstas nos atrevemos a pensar a propósito de la intervención de un club.

Hasta hace algunos años, no sólo se estaría pensando en esta columna, sino que serían motivos de un amplio debate a todos los niveles.

Pero pensar, en definitiva, parece no ser cuestión de estos días.

Creemos que —aunque grato...— es peligroso.

Edgardo Marín



CCC Consultores de Comunicacion Creativa



¿CUAL ES LA IDEA?

Que usted nunca cruce una calle a mitad de cuadra o por entre vehículos momentáneamente detenidos. Así evitará accidentes.

¡ESA ES LA IDEA!

COMITE NAC. DE EDUCACION DE TRANSITO "CHILE"

Se lo dice

Un amigo en su camino

ENTRETIEMPO



Primera fecha del torneo 1978 del fútbol profesional, Rangers derrota a Santiago Morning por dos goles a uno, en el estadio Santa Laura.

1 El primer gol talquino —ver foto— fue conseguido por:
a) Rubén Rivera
b) Oscar Caballero
c) Gustavo Viveros

2 En el triunfo de Green Cross sobre Ñublense por 6-3, en la séptima fecha, el argentino Ramos consiguió:
a) dos goles
b) tres goles
c) cuatro goles

3 En la final femenina del torneo de tenis "Omar Pabst", la vencedora fue:
a) Leyla Musalem
b) Patricia Rivera
c) Maricarmen Fernández

4 En la final intercontinental de clubes, América de México derrotó a Boca Juniors por:
a) 1x0
b) 2x1
c) 3x1

5 Diego Maradona, el joven astro del seleccionado argentino de fútbol, juega por:
a) San Lorenzo de Almagro
b) Unión de Santa Fe
c) Argentinos Juniors

6 El entrenador de la selección de Holanda para el Mundial es:
a) Ernst Happel
b) Rinus Michels
c) Stefan Kovacs

7 Tony Canzoneri fue campeón mundial en la categoría:
a) Gallo
b) Pluma
c) Liviano

8 Gunter Netzer, ex integrante de la selección alemana en el Mundial de 1974 y del Real Madrid de España, es el nuevo entrenador del:
a) Hamburgo
b) Colonia
c) Bayern Munich

9 Los árbitros mejor pagados de Europa son:
a) Españoles
b) Alemanes
c) Italianos

10 El tenista estadounidense Vitas Gerulaitis es de ascendencia:
a) Rumana
b) Griega
c) Chipriota

11 El único gol en el triunfo de Cobreloa sobre Huachipato, 1x0 en Las Higueras, en la séptima fecha, lo anotó:
a) Juan Núñez
b) Luis Ahumada
c) Víctor Merello

12 El penal de Universidad de Chile desperdiciado frente a Rangers lo sirvió:
a) Socías
b) Schellberg
c) Quintano

RESPUESTAS: 1A, 2C, 3A, 4B, 5C, 6A, 7B, 8A, 9A, 10B, 11A y 12C. De 12 a 10 respuestas correctas: muy bueno; de 9 a 7: bueno; de 6 a 4: regular; menos de 4: debe leer más ESTADIO.

MIGAJAS

de Jumar

Muy comentado ha sido el gol que hizo Reinoso en la final de la Copa Interamericana protagonizada por Boca Juniors y América, en Ciudad de México. Por de pronto, los argentinos —muy seguros de su superioridad— aceptaron jugar la definición en el Estadio Azteca, con la ventaja evidente que eso significaba para los mexicanos. En una palabra, perdieron la Copa como en la película. Por unos dólares más...

□□□

Boca había ganado fácilmente en Buenos Aires —tres a cero— y América se desquitó en México por uno a cero. La diferencia de goles favorecía a los argentinos y por eso defendieron el empate hasta las últimas consecuencias. Empataron a uno en los noventa minutos y cuando se jugaba el último minuto del segundo suplementario, se produjo el gol de Reinoso. Un tiro libre del chileno con todo el equipo de Boca en la barrera. Y eso fue lo que tapó a Gatti. Digno, en todo caso, de una película mexicana...

□□□

Un diario azteca, sin embargo, señala en su comentario que ni el propio Hitchcock —rey del suspenso— hubiese elegido un guión tan electrizante...

□□□

España es un país profundamente católico.

No hay otro lugar donde la Semana Santa sea celebrada con tanto recogimiento y tradición. Este acento cristiano también llega al fútbol. Es cuestión de ver el equipo que alineó recientemente Kubala para el partido con México, en Granada. En el arco, Miguel Angel... En la zaga, San José y De la Cruz... Y en el ataque, Santillana...

□□□

No anduvo bien Perú en su última gira preparatoria para el Mundial. Lo peor fue su derrota en Caracas, a manos del Portuguesa de Venezuela, aunque Marcos Calderón adujo que el equipo había jugado a media máquina, para evitar cualquier tipo de lesión, en vista que el campo estaba en malas condiciones. La primera réplica la tuvieron al llegar a Lima. En el hermoso aeropuerto "Jorge Chávez", el recibimiento fue muy frío. No había nadie. Y al pasar por el recinto aduanero, les quitaron todo lo que habían comprado en el viaje...



Juan Silva

● Famae. Una falta de deferencia.

□□□

Mal ojo tuvo el básquetbol para programar el cuadrangular con dos equipos argentinos, Famae y Unión Española. En la primera fecha se midieron la Unión con Anzorena, y Famae con Andes Talleres, que, por cierto, es un buen conjunto y terminó por ganar a todos sus rivales. Andes Talleres fue campeón, Famae quedó en segundo lugar, la Unión en tercero y Anzorena en el cuarto. O sea, que la final se jugó el primer día...

□□□

En la segunda jornada se midieron los locales y las visitas entre sí. En plena reunión hizo su entrada al gimnasio la nueva directiva de Unión Española, encabezada por Félix Gil, que siempre se ha identificado con el básquetbol hispano. Venía de la asamblea en la calle Carmen y quiso dar su respaldo a la rama cestera, que fue presidida un buen tiempo por él mismo. Pero Famae no tuvo la menor delicadeza por los recién llegados. Y goleó a los rojos sin contemplaciones...

□□□

Guillermo Maturana, el árbitro que dirigió el combate de Martín Vargas y Alfonso López, estuvo en un programa de televisión y reiteró que tenía su conciencia muy tranquila, porque había cumplido estrictamente con su deber. Agregó que todo el mundo lo había felicitado. Entendemos que el correcto juez no incluyó a las cinco mil personas que esa noche pagaron su entrada en el Estadio Chile...

□□□

Lo curioso es que al viernes siguiente, al señor Maturana le tocó dirigir un combate por el torneo "Cono Sur". Huelga decir que las tallas abundaron desde temprano. Antes del minuto, la galería ya pedía que parara la pelea...

□□□

Lo más importante se produjo cuando un púgil cayó en situaciones muy parecidas a las de López. Esta vez, el árbitro tuvo la precaución de limpiar los guantes al caído al completar ocho segundos y acto seguido permitió que siguiera combatiendo. La letra no entra con sangre, sino con silbatinas...

□□□

Jugaban Santiago con la "U" y la actividad de

Oscar Lagos

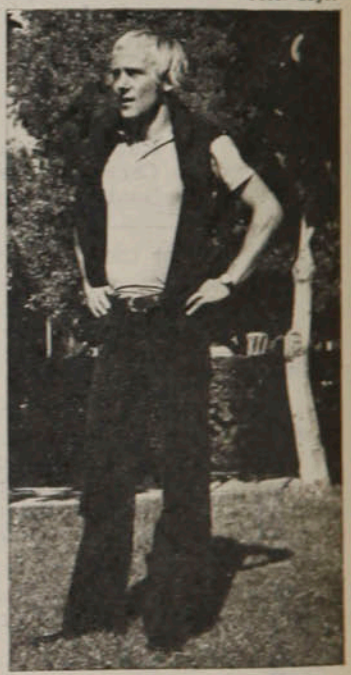

● Schellberg. La importancia de hacerlo todo.

Schellberg era manifiesta. Estaba en todas partes. Los córners, los laterales, los tiros libres, todo. Lamentablemente, sin provecho. Hasta que malogró un penal que pudo significar el triunfo azul. En la tribuna de prensa, Renato González apuntó:

—¡Este alemán lo hace todo...! ¡Incluso perder los penales...!

EL HUMOR

de hervi



—Señor Ministro, quisiera recordarle que sólo se trataba del puntapié inicial...

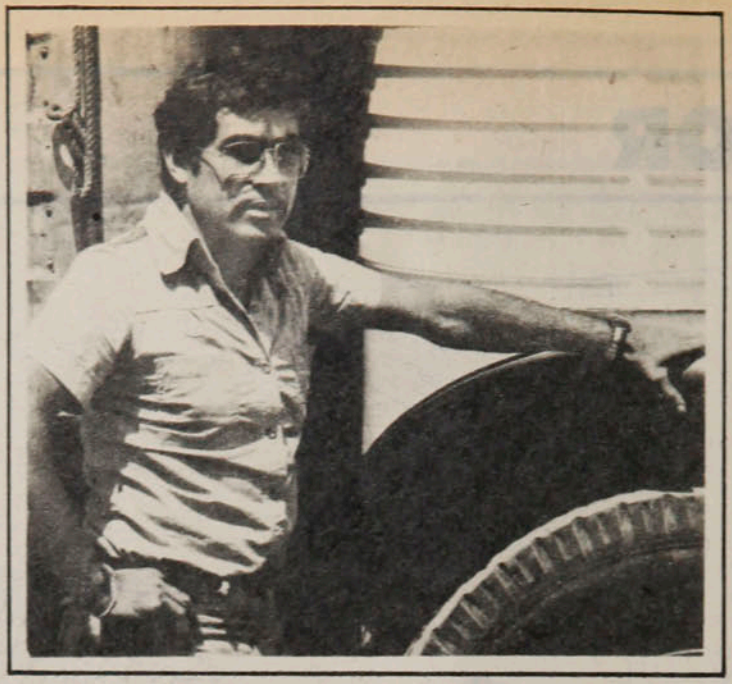

Don Héctor Madariaga necesita disponer de servicio eficiente y garantía responsable en todo el país:

USA NEUMATICOS INSA DOBLE BANDA

Los grandes camiones recorren todo Chile llevando cargas de mucho valor. En sus largos recorridos necesita la seguridad que brinda la protección de una red de Servicio que está en todas partes, con el mejor producto y la garantía más responsable. Por eso don Héctor Madariaga usa Neumáticos INSA DOBLE BANDA. Sabe que su carga y su vehículo están asegurados. Y que llegará a su destino a tiempo. Con el mínimo costo.

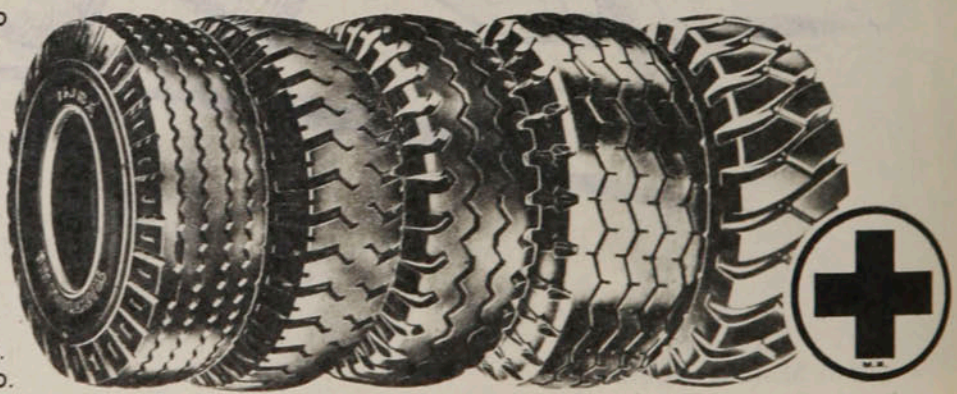

GOODYEAR

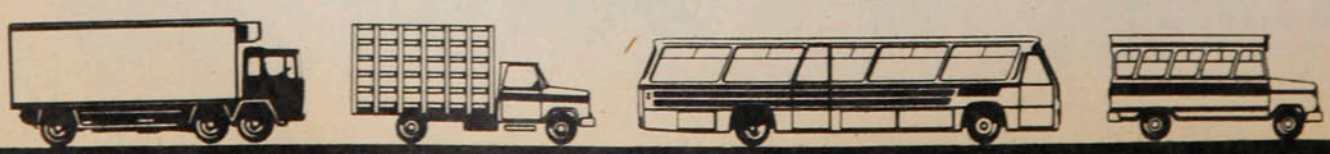

INSA, LA PRIMERA DEL PAIS Y GOODYEAR, LA PRIMERA DEL MUNDO

SIN BARRERA

Siempre en domingo

REPETICION. Como calcado de una jugada de la semana anterior fue el gol de Iván Soto frente a Palestino. En el encuentro con Universidad de Chile, ocho días atrás, el primer tanto del encuentro corrió por cuenta de Santiago Morning, al igual que en esta oportunidad. Recepción del argentino Valiente y pelotazo magistral para el puntero, quien finiquitó con mucha habilidad. En esta ocasión, el pase del ariete transandino pasó por sobre Fuentes y Soto convirtió enviándola por arriba de Araya.

ALEGRIAS EFIMERAS. Hay alegrías que duran poco y penas que se alargan. Le pasó a Santiago Morning con Palestino. Había aguantado más de veinte minutos el asedio de los palestinistas, sin desesperación, pero con muy pocas oportunidades de hacer algo más que mantener el cero a cero. Por eso, cuando Soto abrió el marcador a los 23' de la primera etapa, la alegría del cuadro bohemio fue ampliamente justificada. Lamentablemente, aún no terminaban los murmullos que había provocado el sorpresivo tanto del "Chaguito" cuando ya Oscar Fabbiani había clavado la banderilla del empate. Menos de un minuto y las cosas quedaban igual que antes, con la diferencia que luego Palestino impuso su mayor oficio y se llevó los dos puntos.

MUCHA OBEDIENCIA. Caupolicán Peña, con su franqueza acostumbrada, explicaba las razones del tercer gol, por las cuales el cuadro de Palestino había aflojado tanto el ritmo después del tercer gol a los 48 minutos. "La verdad es que ellos nos habían complicado un poco la llegada al arco, pero sabíamos que al final teníamos que alcanzar el triunfo. Por eso, antes del partido conversamos que si alcanzábamos una ventaja tranquilizadora había que pararse y ahorrar energías. Pero los muchachos salieron demasiado obedientes y ya en el tres uno comenzaron a jugar con taxímetro."

BUEN PERDEDOR. Amargura en algunos jugadores como Villalobos y Gangas. Pero también mesura y seriedad en el enfoque de José Santos Arias para la derrota de Santiago Morning ante Palestino. "Nos ganó el mejor equipo del campeonato y eso nadie lo puede dudar. Nosotros luchamos, tratamos de sacar un resultado favorable, pero no se pudo. Fueron superiores y ésa es la única razón que explica el resultado." Los dirigentes del "Chaguito" corroboraban las palabras del técnico, expresando que el elenco de colonia "por algo está invicto en el torneo durante tanto tiempo".

CAMBIOS AFORTUNADOS. "Unas veces resultan y otras veces no. Ahora ocurrió lo primero y eso es muy bueno, pero no significa que el partido lo haya ganado yo al hacer los cambios", expresaba el entrenador de Colo Colo, Sergio Navarro, a los que le felicitaban por haber hecho ingresar a Ormeño y "Chamaco" Valdés, que a la postre fueron decisivos en la victoria alba sobre Aviación. "Ormeño entró porque tiene más proyección ofensiva y Valdés porque creí que su forma de jugar abriría brechas con el pelotazo largo y con la seguridad en el trato de la pelota", agregó Navarro. De todas maneras felicitó a Aviación porque, pese a estar con varios titulares fuera, mantuvo su mecánica de juego.

MUY CONFORME. Hernán Carrasco, el director técnico de Aviación, por su parte se mostraba plenamente conforme con lo rendido por sus jugadores, especialmente aquellos que debieron reemplazar a los consagrados. "Tengo toda la delantera afuera —Pennant, Herrera, Jáuregui y Fabbiani—, y sin embargo los muchachos mantuvieron el esquema del equipo y dimos una dura lucha. Colo Colo es un aspirante al título y debió luchar bastante para doblegarnos. ¿Cornejo? Sí, es un centrodelantero que tiene bastante futuro. Este es el primer partido que lo juega completo, ya que sólo había entrado un ratito frente a Ñublense."

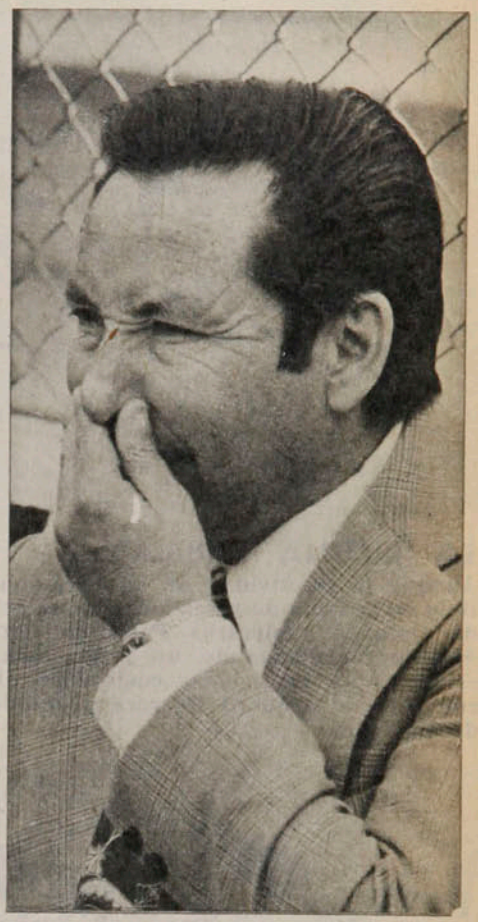

● Hernán Carrasco: Pese a que la derrota huele mal, el rendimiento del equipo lo dejó conforme.

COSAS QUE PASAN

...Hay experimentos que resultan y otros que fracasan. Pedro García improvisó a Luis Rojas (que ha jugado de lateral derecho y como central) en el puesto de mediocampista de contención y el "Chino" anduvo bien. Unión Española consiguió un empate en Temuco ante Green Cross. Sin embargo, no tuvo el mismo éxito Isaac Carrasco, que hizo lo propio con Luis Isla. Concepción no sólo perdió con uno de los colistas, Rangers, y en su propia casa, sino que además debió sacar a Isla a los 20' del primer tiempo.

...Que un entrenador dé las instrucciones a su equipo desde las tribunas y no desde la banca, es cosa común en nuestro medio. Pero que el técnico plantee el partido desde la cama del hospital y además en estado bastante delicado, ya es cosa del mundo de lo absurdo. Pero así aconteció con Nelson Oyarzún, que debió ser internado de urgencia a raíz de una hemorragia digestiva (úlcera gástrica), y el controvertido DT citó al plantel de Ñublense hasta su cama en el centro asistencial y dio las instrucciones para enfrentar a Coquimbo. El triunfo de los chillanejos por uno a cero fue la mejor medicina para Oyarzún.

SIN BARRERA

Enrique Aracena



LA RUTINA FABBIANI

Aunque la efectividad de su hermano Ricardo mantenía vigente el apellido en la tabla de goleadores, ya se extrañaba una presencia más continua de Oscar. Y mientras Palestino derrotaba sin problemas a Santiago Morning, prolongando un largo invicto en canchas chilenas, el ariete reiteraba su tradicional costumbre. Dos goles y el recuerdo para éste con finta al arquero Herrera y definición ante arco vacío. A la manera de Fabbiani.



Sergio Mardones



Enrique Aracena

UNA LUZ QUE NO SE APAGA

Entró en el segundo tiempo para reemplazar a Carlos Rivas, convirtiéndose como siempre en un creador de entrega precisa y profunda. Pero además terminó con la resistencia de Aviación, acertando una "peinada" de ruidoso festejo en las graderías. Y como siempre el final para "Chamaco" Valdés tuvo el decorado del afecto infantil. Quizás ellos ni nacían cuando "Chamaco" comenzó en Colo Colo, pero ahora no hacen más que el homenaje popular para el ídolo.

ARRIAZA: UN PROYECTO DE LUJO

El trabajo de Universidad Católica, sin alcanzar los brillantes perfiles de fechas anteriores, bastó para vencer a un voluntarioso Huachipato. Y cuando costaba llegar al gol apareció el "olfato" de Oscar Arriaza para aclararlo todo. El copiapino es un delantero agresivo, de buen desplazamiento, fácil disparo y excelente físico. Ya es amenaza reconocida y Mendy tuvo que "sufrirlo" en varias como ésta, cuando el travesaño se hace cómplice de la defensa...



Enrique Aracena

EXCLUSIVO

"Nunca imaginé que había tantas cosas sucias. . ."
"Tenemos un equipo capaz de enfrentrar con posibilidades a cualquier selección del mundo..."
"Lo realizado con esta selección marca un verdadero cambio en el fútbol argentino..."
"Estamos mejor que Francia, Hungría e Italia..."



"El Gráfico"

MENOTTI EN LA PUERTA DEL MUNDIAL...

Sólo ahora César Menotti puede sentirse seguro en la selección argentina. El Mundial está demasiado cerca como para que algún resultado negativo en la fase preparatoria pudiese desestabilizarlo. En esas condiciones la norma analítica del técnico argentino es la que lidera definitivamente un equipo nunca ajeno a la polémica. ESTADIO estuvo en su residencia de Buenos Aires y comprobó que si la calma de su criterio lo salvó de muchas tormentas, el reguero de su pasión ha sido finalmente el mejor sustento para llegar incólume al epílogo.

Porque sólo hoy sus enemigos han dejado el acecho expectante y todos,



Menotti...

a tres semanas del torneo, se preocupan más del equipo que de su conductor.

—*Ciertamente cada dos o tres días pensaba en dejarlo todo. Nunca, pese a todos los años que llevo en el fútbol, imaginé que había tantas cosas sucias, tanta gente que vive alrededor del fútbol sin aportar absolutamente nada. Pero como contrapartida, hay otros que sí trabajan vocacionalmente por objetivos superiores. En la conclusión, algo que ya sabía y ratifiqué: lo más sano y noble son los jugadores.*

—¿Estuvo muy presionado?

—*Yo diría que no, porque en la presidencia de la AFA hay un hombre como el Dr. Cantilo que no tiene compromisos y entendió la importancia de lo que se hacía. Hoy estoy optimista y feliz porque hemos formado un equipo sólido, combativo y de gran dinámica, capaz de enfrentar con posibilidades a cualquier selección del mundo. Esto no asegura el resultado porque de pronto fallan los hombres y un partido lo decide todo. Pero igual queda para el fútbol argentino un proceso como antes no había tenido, con profundo respeto a la preparación seria y metódica. Ya la gente no va a creer más en esas teorizaciones para armar equipos de apuro, imponer jugadores de moda, pensando en que así le ganábamos a cualquiera, aunque la historia demostraba que no le ganábamos a nadie. Yo, muchas veces, en medio de las discusiones señalé que lo más relevante no eran los hombres, sino el estilo de trabajo que se utilizaba. Y ahora, cuando ya estamos cerca de la meta, sigo pensando que lo realizado marca un verdadero cambio en el fútbol argentino.*

—A esta altura... ¿Es Argentina un equipo ya maduro?

—*Dentro de las dificultades que tuvimos considero que sí. Porque la gran diferencia con Europa está en la infraestructura y la planificación que tienen ellos, con dos años de anticipación... Antes en Argentina se dio el caso de jugadores como Labruna, que después de jugar más de veinte años, apenas acumulaba diez partidos de selección... Ahora Gallego, que es un jugador joven, de 22 años, ya tiene 35 encuentros de selección, que no serán comparables a los de un Müller o Beckenbauer, pero ya señala una variación en nuestras costumbres. Sigo pensando que la única manera de que los jugadores, y con ellos un equipo, maduren es compitiendo continuamente, adquiriendo ese roce que sólo se da en la práctica. Para eso hay que tener un calendario claro y paciencia para superar los resultados adversos. Por eso, y aunque no jugamos todos los encuentros que necesitábamos, pienso que este cuadro argentino está convenientemente madurado.*

—Muchos —entre otros, Coutinho, el técnico brasileño— le adjudican gran opción a Argentina en desmedro de lo que podrían hacer los europeos.

—*Yo creo que la opinión de Coutinho, sobre todo después de la gira, debe tener sus salvedades porque él, como entrenador estudioso, habrá comprobado que en Europa recién terminaron los campeonatos de Liga y si le sumamos las Copas y Recopas que suelen jugar, el desgaste es notorio. Pero yo no dudo que Alemania en este mes previo encontrará su mejor puesta a punto. Creo que ellos, Brasil y Argentina son serios candidatos.*

—¿Tiene bien evaluado el grupo en el que jugará Argentina?

—*Sí. Hemos jugado contra Francia y Hungría, y a Italia la hemos seguido detalladamente en sus últimas actuaciones. Y me parece que en estos momentos estamos mejor que ellos. Con todo lo imponderable que puede ser esto...*

El equipo y el estilo

Para Menotti el fútbol, por variable que sea, no puede sacrificar las convicciones del hombre y aún en las partes más pantanosas de su trabajo elevó, antes que nada, sus ideales. Los hechos demuestran que lo suyo no era un reto ingenuo.

—*Aunque muchos tuvieran demasiadas dudas, yo siempre me sentí respaldado por la actitud del público. El buscaba en la selección el reflejo del fútbol que quería ver. Y como el argentino es un aficionado exigente, su apoyo me fortalecía. Sin ir más lejos hace unos días jugamos contra Irlanda y se vendieron cuarenta mil boletos. En toda la fecha del torneo oficial, realizada dos días antes, se habían colocado 42 mil entradas... Esa actitud, como le decía, me hizo más fuerte, porque la lógica impaciencia de la gente que ayudaba a pensar, pero no me contagiaba. Yo siempre he creído que en el fútbol los parámetros no pueden ser rígidos. Creo que la inteligencia, el talento y también la habilidad forman parte del bagaje básico, porque a un jugador de esas características usted puede dotarlo física y mentalmente para que no rehúya el choque. Pero a uno que es fuerte exclusivamente es imposible inculcarle lo otro. Entonces muchas veces se piensa que la preparación física es poco menos que la clave para construir un gran equipo. Yo pienso que es un factor más, entre otros, que colaboran a la perfección del jugador... Con esas ideas yo inicié un trabajo muy metódico, formé selecciones del Interior, Santa Fe, Capital y una juvenil. Fuimos probando así mucha gente, midiéndolos en todos los aspectos y por eso no es casualidad que hoy sean figuras de la selección hombres como Pasarella, Gallego, Tarantini... Ellos eran juveniles en esa etapa que muchos*

Mario Kempes: su potencia goleadora será el único argumento que "repatriará" Menotti.

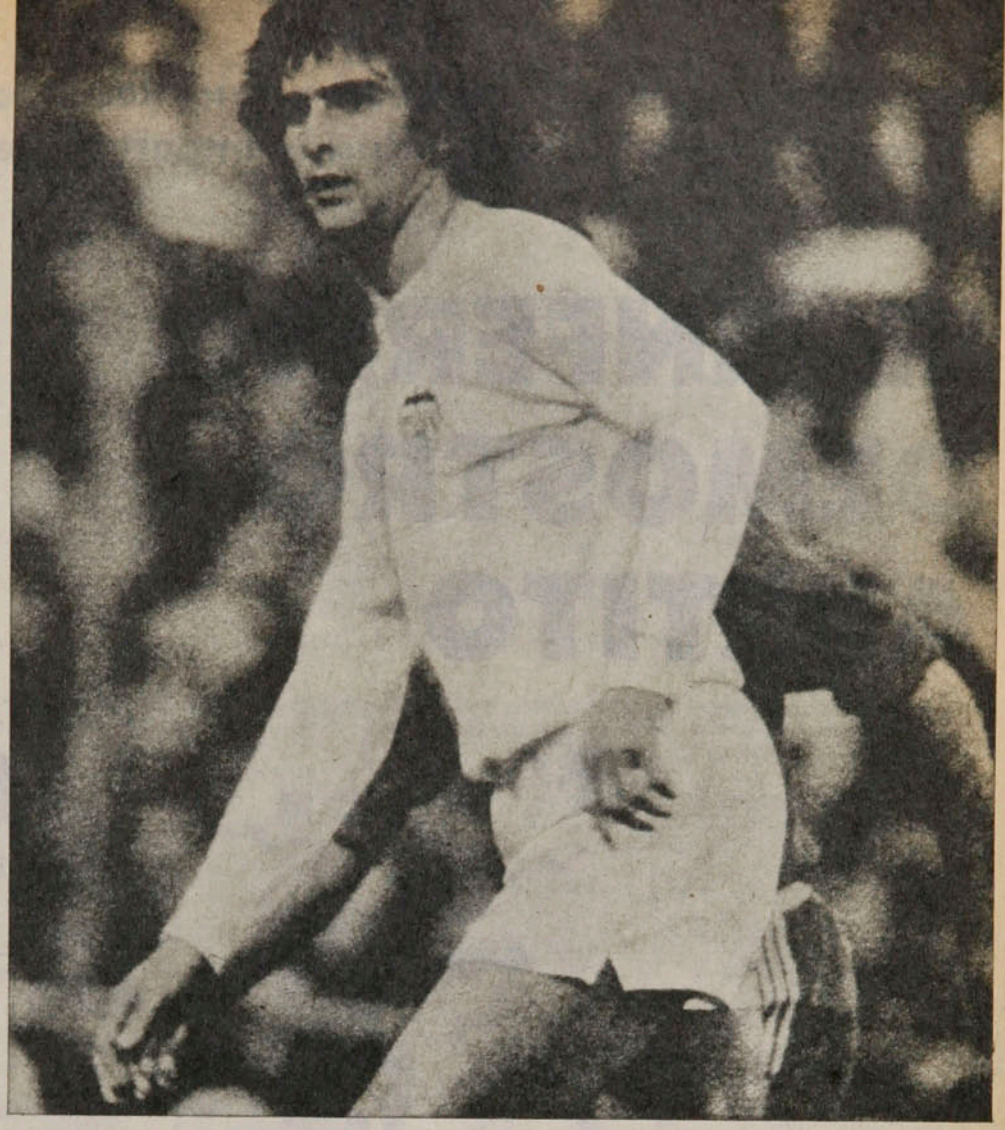

juzgaron innecesaria hace tres años. Después ya tuvimos que ir a la definición de un grupo más selecto de instranferibles, que con algunas variaciones por ventas al exterior se ha mantenido. Por eso le decía que esto es la meta de un proceso.

—¿Y Norberto Alonso?

—Bueno, él volvió de Francia y lo seguimos durante el año pasado para evaluar su estado, porque yo siempre he tenido un alto concepto de sus posibilidades como jugador. Anduvo por debajo de ese nivel, ahora lo ha equiparado y si tiene una oportunidad es para juzgarlo adecuadamente en comparación a otros que han hecho el proceso entero. Pero no lo llamamos sólo porque la gente hablara tanto de él en este tiempo...

—¿Sólo Kempes le interesa de los que juegan afuera?

—Exactamente... Le diré que actualmente, antes de la lista final, tengo unos quince que son inamovibles en un 90%. Yo siempre he considerado que el fútbol tiene muchos matices subjetivos y que por ahí algunos pueden alegar que falta o sobra un jugador. Yo sólo sé que están los que Menotti considera los mejores jugadores de Argentina y que además en los aspectos humanos y de vocación demostraron más virtudes que otros no tremendamente alejados en capacidad.

—¿Qué le queda a Menotti de esta etapa, al margen de los resultados en sí?

—Bueno, en algún sentido cuando tomé la selección yo sabía que iba a sacrificar muchas cosas, incluso mi relación con el grupo familiar... Pero lo hice porque creo que en el fútbol sudamericano no se valora adecuadamente el trabajo. En Alemania, un técnico como Schoen está 15 años con resultados muy buenos, pero también con otros malos, sin que le cortaran la cabeza. Pienso que en Sudamérica al dirigente le falta coherencia... Por ahí hay alguno que es dueño de una industria y cuando quiere contratar un gerente hace todas las averiguaciones posibles sobre su capacidad, conducta y honestidad. Sin embargo, en un club, ese mismo empresario contrata a un técnico porque está de moda, sirve para salvar la imagen de un momento y nada más, olvidando que no siempre el éxito es índice de capacidad... Entonces ellos deben entender que es con los niños en los que tienen que poner el acento, dándoles lo mejor en instalaciones, médicos y también en entrenadores... Ahí está la base, sin descartar competiciones motivadoras para los adolescentes, que después ascienden rápidamente y no tienen partidos internacionales en el cuerpo. Ese es mi pensamiento y por eso me satisface que en mi país se haya respetado por fin un ciclo en la selección... Y en la hora decisiva, puedo asegurar que Argentina tiene un equipo preparado en todos los terrenos para encarar con tantas posibilidades como cualquiera el mundial...

FRANCISCO LOBOS.



Para Menotti:

ELIAS, MAS QUE BECKENBAUER...

"Si Figueroa fuera argentino hace tiempo que tendríamos la mejor defensa del mundo... Esto lo digo porque él fue un crack, que trasciende la nacionalidad es como un cantante que es capaz de interpretar con similar capacidad el folklore de toda América. Por lo que le vi, considero que Figueroa fue uno de los mejores tres últimos hombres que hubo en el mundo... Tenía potencia, velocidad, gran juego de alto, inteligencia, virtudes técnicas y por sobre todo una sagacidad para utilizar sus recursos cuando más le convenían al equipo. Creo que fue superior a Beckenbauer, y con eso está todo dicho..."

Buen partido por su intensidad y brío. Resultado justo por lo hecho en cada tiempo. Y una conclusión importante en el 1x1 de Audax y la "U":

EVENTOS

EL ENFERMO DEMOSTRO APETITO

Laino, un baluarte. El arquero itálico postergó la rehabilitación azul con un cometido que hizo recordar sus grandes tardes en O'Higgins.



Oscar Lagos

En la fina pared de Socías con Spedaletti, que deja al puntero sin rivales y con la línea de fondo a su alcance, hay una búsqueda del pasado: se trata de jugar con la pelota, y no de maltratarla.

En ese centro retrasado, que se pierde por el oportuno cruce de Belmar para impedir el empalme de Hoffens, hay un intento de juego colectivo que no se había hecho presente en los últimos partidos.

En esa jugada de Socías, en que conjuga fuerza y velocidad para llegar nuevamente hasta el fondo para poner el pase retrasado que Soto empalma con tiro que exige a Laino, hay una demostración de espíritu dispuesto: a Socías le revienta jugar de puntero, pero lo está haciendo animosamente para responderle al técnico.

En esa simple y a la vez vistosa combinación de Bigorra con Hoffens, que termina con disparo del lateral que obliga a otra estirada de Laino para sacar al corner, se advierte una disposición ofensiva distinta a la de los últimos encuentros.

En esa entrega de Spedaletti para dejar solo a Hoffens frente a Laino (situación en la que otra vez gana el arquero con su oportuno achique) queda expuesta una habilidad que el ariete parecía haber perdido en cuanto regresó de Viña del Mar.

Los ojos del espectador y del crítico están puestos en la "U" porque ese equipo busca una imperiosa rehabilitación y porque el trámite del partido no deja ver nada más. Son casaquillas azules las que llenan la cancha por la singular dinámica de su medio campo y la soltura con que sus jugadores de avanzada horadan las líneas verdes.

Cuatro situaciones de gol en quince minutos. Y aunque socarronamente se comenta en la tribuna que "ya se nota la mano del 'Conejo'" (Scopelli se había cansado de estrechar manos subiendo hacia la tribuna), parece notarse otra mano.

Todo eso dura 20'. Lo que demora Audax en pasar de mitad de can-

UN PENAL, UN RECORD

Ya poseía la "U" un record poco envidiable: que uno de sus jugadores hubiese perdido los tres penales que sirvió en una sola temporada. Ocurrió con Eladio Zárate en 1971. Pero como el paraguayo fue el goleador del torneo (anotó 25), nadie le dijo nada.

Al año siguiente también perdió tres. Sarnari malogró dos y Las Heras el restante.

De ahí en adelante fue perdiendo uno por año: Socías en 1973 (frente a Fairlie, de Palestino), Zelada en 1974 (frente a Olivares, de Magallanes), Bigorra en 1975 (frente a Rubio, de Rangers), Guerrero en 1976 (frente a Vidallé, de Palestino), el propio Julio Guerrero en 1977 (frente a Carusso, de Audax Italiano).

Pero lo de este año supera todos los registros.

Jorge Socías tiró muy al cuerpo de Mazurkiewicz (Cobreloa). Alberto Quintano desvió frente a Rafael (Rangers). Hans Schellberg tiró muy suave ante Herrera (S. Morning). Y Juan Soto —ahí está el documento— echó afuera frente al itálico Laino. Cuatro penales perdidos. Y los cuatro sancionados en fechas consecutivas.



Oscar Lagos

cha para ver cómo es el asunto al otro lado. Porque desde que Belmar logra un desborde excelente, para meter un centro que roza botines de los verdes en el área chica sin ser concretado, el partido adquiere el equilibrio previsto y la "U" baja su producción a niveles normales.

El nivel normal de la "U" es la irregularidad individual y de conjunto. El bagaje técnico de la mayoría de sus integrantes no permite asegurar entrega medida y oportuna. Desde la recepción de la pelota hasta el pase que hace daño hay un lapso que arruina la intención: cuando la pelota sale, la jugada ya no sirve: ya se colocó la defensa, ya hay un central saliéndole al jugador que segundos antes entraba destapado o ya está fuera de juego, porque la entrega no se hizo a tiempo.

Cuando los creadores tratan de asegurar la pelota, lo tienen que hacer en forma lenta y escasa distancia. Cuando quieren apresurar el juego, carecen de precisión. Y así surge, como característica principal, que pierdan la pelota con la misma facilidad con que la han recuperado. Hay pocos jugadores que corran tanto y roben tantas pelotas como Juan Soto. Hay pocos, también, que la pierdan con tanta frecuencia.

Audax Italiano es un equipo de condiciones similares a las de la "U". Sus posibilidades también residen en la fuerza y la velocidad. Y, sin embargo, pareció un equipo técnico al lado del azul. La razón es simple: Montero, Verdugo y hasta el propio Muñoz "mueven" mejor la pelota que cualquiera de los volantes de la "U". Tenían menos la pelota, les costaba más quitarla, pero —con ella en su poder— hacían mejor lo que había que hacer. El pase era más medido e intencionado. Y así le sacaban provecho a la velocidad de Godoy o se juntaban con Loyola para intentar paredes por el centro.

Así y todo, al finalizar el primer tiempo con el marcador en blanco, quedaba una sensación de injusticia: la "U" había sido mejor en procedimientos y en llegada, Audax sólo había logrado equiparar el juego durante 25 minutos. Los otros veinte habían sido exclusividad azul.

Astudillo, que parece haber vuelto a los tiempos flojos, fue sustituido por Fabres y el ataque verde quedó más equilibrado. Ya no dependió todo —como hasta entonces— de lo que hicieran Godoy y Loyola. Y, además, encontró facilidades inesperadas por el sector de Quintano y boquerones cada vez más amplios por el sector de Bigorra.

El toque de alerta lo dio Muñoz, tras jugada en paredes con Verdugo, al dejar solo a Fabres enfrentado a Carballo. Salvó el arquero en excelente intervención.

Y el golpe de gracia lo dio Verdugo al entrar combinando con Loyola y encontrar la complicidad de Bigorra para enfrentar a Carballo y fusilarlo desde el área chica.

Fue entonces cuando la "U" mostró otra faceta positiva, que también constituye característica: su amor propio. Esta vez fue bien encauzado y coincidió con cambios atinadamente pensados. Salieron los punteros, que ya habían perdido claridad y fuerzas, y entraron Salah y Hernández. Empujados por Ashwell —otra vez atinado en ofensiva—, Peralta y Aránguiz, la "U" intentó todas las fórmulas: desde el centro inocente hasta el disparo peligroso de distancia. Y a los 80' tuvo recompensa, cuando Salah cabeceó con cálculo y fortuna para sorprender adelantado a Laino.

Tres minutos después, la gran ocasión de triunfo, con Spedaletti derribado por Zamorano y Soto en el servicio desde los doce pasos.

Tiró desviado.

Y desde ahí hasta el final, otra vez Audax agrandado, buscando el triunfo. Hasta que Adriano Muñoz puso el suspenso mayor con un tiro que estremeció el vertical y Juan Silvagno hizo recobrar el aliento con su pitazo final.

En un partido intenso, duro, jugado sin pausas, de dominio alternado y situaciones angustiantes, quedó un resultado justo y una conclusión valedera: la "U" sigue enferma, pero ya mostró algo de apetito.

Y eso es buen síntoma.

JULIO SALVIAT.

Oscar Lagos



El gol del empate. Salah finaliza la sucesión de cabezazos en el área de Audax con un frentazo en ● emboquillada que sorprende a Laino. Minuto 80.



Hágale un Gol a la Polla

1 S. Morning O'Higgins

La historia: Santiago Morning ha pasado más en Segunda que en Primera en esta década. Y O'Higgins también conoció los dolores del descenso. Sólo se enfrentaron cuatro veces desde 1971 y el balance es equilibrado: una victoria para cada uno y dos empates (ambos en Rancagua).

La campaña: Desproporcionada ventaja para O'Higgins, que en nueve partidos cosechó 13 puntos y está tercero en la tabla; los bohemios en diez partidos lograron solamente cinco puntos, merced a una victoria (con Huachipato) y tres empates. O'Higgins, que viene de ganar al poderoso Cobreloa (2x1), tiene un ataque de más de dos goles por partido y enfrentará a una defensa a la que le han hecho poco menos de tres por encuentro. Santiago Morning fue derrotado 1x4 por Palestino en la última fecha.

La curiosidad: Es primera vez en esta década que se enfrentan en año par: sus partidos fueron en 1975 y 1977.

La tincada: Visitante.

2 Cobreloa Concepción

La historia: No se han enfrentado nunca. Ni siquiera en amistosos.

La campaña: La ocasión parece propicia para la rehabilitación de Cobreloa, que debió disputar dos partidos seguidos como visitante y los perdió (2x3 con Palestino y 1x2 con O'Higgins). Pese a esos contrastes, sigue como puntero absoluto con 16 puntos, gracias a sus ocho victorias consecutivas en las primeras ocho fechas. Concepción, con un equipo muy débil, quedó 13.º en la tabla (con 7 puntos) tras caer en su propio campo con el modestísimo Rangers (2x3). Los penquistas sólo han ganado dos partidos en el año: a O'Higgins y a Green Cross, a ambos en Talcahuano. Como visitante obtuvo dos empates en cinco partidos. Cobreloa, por su parte, está invicto —con campaña perfecta— en su cancha.

La curiosidad: Primera presentación de Concepción en Calama.

La tincada: Local.

3 Palestino A. Italiano

La historia: Sólo se han enfrentado dos veces desde 1971. Fue por la temporada del año pasado. En la primera rueda empataron a tres; en la segunda ganó Palestino 3x1.

La campaña: Palestino sigue siendo el único equipo de campaña perfecta en la temporada. La derrota que aparece en el cómputo se debe a puntos que le quitaron por secretaría por mala inscripción de un jugador (Pedro Pinto en el 1x0 a O'Higgins). Con un conjunto muy equilibrado, los tricolores están quintos con 12 puntos en siete encuentros. Su última víctima fue Santiago Morning, al que derrotó 4x1. Audax Italiano, que se caracteriza como equipo luchador, está en mitad de tabla con 10 puntos en igual número de partidos. En la última fecha empató con Universidad de Chile (1x1).

La curiosidad: No ha podido ganar —ni siquiera empatarle— a Palestino en la cancha.

La tincada: Local. Pero no se confíe y cúbrase con un doble.

4 Rangers Ñublense

La historia: Cuando Rangers estaba en Primera, Ñublense era eterno escolta en el Ascenso. Cuando los talquinos descendieron, los chillanejos subieron a Primera. En consecuencia, no se han enfrentado nunca.

La campaña: Hasta hace tres semanas Ñublense aparecía como uno de los equipos más débiles del torneo. El cambio de entrenador (salió Eugenio Jara y llegó Nelson Oyarzún) operó el repunte de los chillanejos: lograron cinco de los seis últimos puntos (sólo empataron —en Santiago— con Unión Española). Su última victoria fue frente a Coquimbo (1x0), Rangers que no celebraba un triunfo desde el partido inaugural del torneo (2x1 a Santiago Morning) volvió triunfante desde Talcahuano, donde se impuso (3x2) a Concepción. La situación de ambos, en todo caso, no es holgada: Ñublense está 11.º con 8 puntos; Rangers sigue penúltimo con 4. Y los dos muestran ataques muy poco efectivos (11 los chillanejos y 9 los talquinos) y defensas bastantes permeables (28 caídas lamentaron los rojinegros y 23 los colorados).

La curiosidad: Rangers obtuvo todos sus puntos como visitante.

La tincada: Tiene cara de empate.

5 U. de Chile U. Católica

La historia: La superioridad de Universidad de Chile ha sido incontrarrestable desde 1971: ganó seis y empató 4 de los 10 partidos disputados; anotó 24 goles y sólo le hicieron 10. Para encontrar un triunfo cruzado hay que remontarse al último partido del torneo 1970: ganó 2x1 el 20 de enero de 1971.

La campaña: Este rubro favorece a Universidad Católica, cuya política de contrataciones contrastó con la austeridad azul, que confiaba a ojos cerrados en el plantel que tenía. La UC está en séptimo lugar de la tabla con 11 puntos y viene de obtener una clara victoria (2x0) sobre Huachipato. La "U" se ha especializado en perder penales, dio síntomas de recuperación en su empate a uno con Audax Italiano. Mientras Universidad de Chile tiene el mismo número de goles a favor y en contra (13), la UC ha hecho el doble de los que le hicieron (18 a favor y 9 en contra).

La curiosidad: Hace 7 años, 3 meses y 20 días que la UC no le gana a la "U".

La tincada: Los clásicos obligan a una triple.

6 Coquimbo Green Cross

La historia: No se han enfrentado en esta década.

La campaña: Coquimbo es el único equipo de Primera División (y junto con Unión Calera uno de los dos del fútbol profesional) que no ha conseguido aún una victoria. Es colista absoluto con sólo dos puntos, ambos logrados en casa merced a empates con la "U" y con Concepción. Tiene el ataque más inefectivo de todos (5 goles en 9 partidos) y eso anula el trabajo de una defensa que se bate con decoro (16 contrastes). Green Cross tampoco ha tenido muchas tardes alegres. Sólo consiguió un triun-

lo (6x3 a Ñublense en casa) y como visitante ha conseguido regresar con un punto (del empate con Aviación en El Bosque). Está 13.º con 7 puntos, pero cuenta con uno de los goleadores del torneo, el ariete argentino Luis Alberto Ramos. Coquimbo viene de perder (0x1 con Ñublense en Chillán); Green Cross, de empatar a uno con Unión Española en su casa.

La curiosidad: Se enfrenta el ataque más inefectivo con una de las defensas más débiles.

La tincada: Alguna vez tendrá que ser: Local.

7 Huachipato L. Schwager

La historia: Rivales clásicos de la zona, siempre han protagonizado partidos estrechos (salvo un 3x0 de Lota, en Coronel, en 1974). El balance es igualmente equilibrado: jugaron 14 veces desde 1971 y se repartieron los triunfos (4) y los empates (6). Hasta en los goles están parejos: 14 en la valla carbonífera y el mismo número en la portería acerera.

La campaña: Rubro favorable para los lotinos. Cuatro triunfo, cuatro empates y tres derrotas, (además de saldo de +1 en los goles) le permiten sumar 11 puntos y ubicarse en el 7.º lugar de la tabla. Huachipato ganó tres partidos, empató uno y perdió seis; su saldo de goles es negativo (—5); tiene 7 puntos y está 13.º. Lota Schwager obtuvo su tercer empate al igualar (1x1) con Everton en Coronel. Huachipato lamentó su sexta derrota al caer (0x2) con la UC en Santa Laura.

La curiosidad: Huachipato no gana a Lota desde la primera rueda de 1975.

La tincada: Empate.

8 U. Española Aviación

La historia: Se enfrentan desde 1974 —año en que debutó Aviación en Primera— y el balance sólo arroja triunfos rojos (5) y empates (3). Los aviáticos aún no se abrazan jugando contra Unión. El balance de los goles es también sintomático: contra 21 de los hispanos, Aviación sólo convirtió 7. Y en el duelo hay dos goleadas categóricas: (5x0 en 1975 y 5x1 el año pasado).

La campaña: Unión Española no ha podido responder a sus antecedentes de campeón. Volvió desanimado de la Copa Libertadores y en las dos últimas semanas cosechó dos empates de distinto sabor: igualó con Ñublense en Santa Laura y luego con Green Cross en Temuco. Con tres partidos pendientes, está en 11.º lugar con 8 puntos y presenta el mismo número de goles a favor y en contra (12). Aviación es lo contrario de su rival: equipo plenamente definido, se da el lujo de luchar mano a mano con Colo Colo, pese a la ausencia de cuatro titulares. Pero no tiene las individualidades que poseen los rojos. Los aviáticos están en 5.º lugar con 12 y anotó 5 goles más de los que le hicieron (23-18).

La curiosidad: En partidos por la primera rueda, la Unión siempre ganó en los años pares (2x0 en 1974 y 3x2 en 1976) y empató en los años nones (1x1 en 1975 y 1977).

La tincada: Local.

9 Everton Colo Colo

La historia: Pese al poderío evertoniano de los últimos años, éste es uno de los duelos más desequilibrados de la fecha: de cinco veces que se enfrentaron en Sausalito desde 1971, Colo Colo ganó cuatro. La racha se rompió el año pasado, con el triunfo del local por tres a uno. Y en Santiago es peor para los viñamarinos: cuatro triunfos albos y un empate. Y en goles, paliza: siete en el arco de Colo Colo y 27 en el de Everton.

La campaña: Por antecedentes éste es el partido de la fecha. Colo Colo escolta al líder Cobreloa. Everton, que anduvo perdiendo el paso, está tercero con dos puntos menos que su rival (13). La fecha fue alegre para los dos: los albos ganaron (2x1) y los auriazules igualaron con Lota Schwager, en Coronel, a uno. Colo Colo tiene mejor ataque (29 goles a favor, 4 más que los viñamarinos), pero Everton ostenta mejor defensa (14 caídas, cinco menos que en la valla alba).

La curiosidad: Colo Colo está acostumbrado a ganar en Viña.

La tincada: Doble: local y visita.

10 Malleco Naval

La historia: Los dos partidos del año pasado los ganó Malleco: 2x0 en El Morro y 1x0 en casa.

La campaña: Malleco se debate en un peligroso 15.º lugar en la tabla con 7 puntos. Naval, es puntero absoluto de Segunda con 14 puntos. Sus poderíos se reflejaron en la última fecha: Naval ganó a Ovalle 2x0, mientras Malleco cayó ante Wanderers 1x3.

La curiosidad: Naval no ha podido hacerle goles a Malleco.

La tincada: Visitante.

11 San Antonio San Luis

La historia: Un duelo parejo, en que San Luis establece leve ventaja: de los últimos diez partidos, ganó 4, empató 4 y perdió 3. Anotó 12 goles y le hicieron 9.

La campaña: San Antonio se ubica en el 10.º lugar. Ha logrado cuatro triunfos, dos empates y cuatro derrotas y su balance de goles es favorable en +1. San Luis, con un partido menos, tiene dos puntos menos y está 13.º. Tiene 3 triunfos, dos empates y cuatro derrotas y su balance de goles es negativo en —1. Mientras los porteños vienen de caer con Ferro (0x1), los quillotanos no pudieron con Curicó (0x0).

La curiosidad: Ninguno hizo goles en la última fecha.

La tincada: Empate.

12 Ovalle La Serena

La historia: Sólo dos confrontaciones, en 1976. Un triunfo para La Serena (2x1 en La Portada) y un empate (1x1 en Ovalle).

La campaña: Ovalle, pese a caer 0x2 con Naval en El Morro, sigue amagando desde el quinto lugar con 11 puntos. La Serena está aún mejor: tercero con 12 puntos. A ambos les hicieron 8 goles, pero el ataque ovallino es un gol más positivo que el serenense: anotó 12.

La curiosidad: Los dos han ganado cuatro partidos y perdido dos.

La tincada: Parta con empate y después ve dónde poner el doble.

13 Trasandino Linares

La historia: En los últimos cuatro partidos compartieron alegrías y tristezas: un triunfo para cada uno y dos empates.

La campaña: Trasandino sólo ha perdido un partido: con Norte Arica. Linares es más irregular: tiene 9 puntos y está 12.º. Viene de ganar 1x0 a Iberia en su casa.

La curiosidad: La última vez que se enfrentaron ganó Linares 7x0.

La tincada: Local.

Polla Gol

No se considera la condición de visitante para los equipos santiaguinos cuando juegan entre sí. En tales casos se asigna a ambos la condición de local. Sólo se exceptúa Aviación, que juega como visitante fuera de El Bosque.

PARTIDO	EQUIPOS	COMO LOCAL								COMO VISITA								TOTAL							
		PJ	PG	PE	PP	GF	GC	Pts.	Rend.	PJ	PG	PE	PP	GF	GC	Pts.	Rend.	PJ	PG	PE	PP	GF	GC	Pts.	Rend.
1	S. Morning	8	1	3	4	14	19	5	31,2%	2	0	0	2	0	7	0	0,0%	10	1	3	6	14	26	5	25,0%
	O'Higgins	5	4	0	1	12	6	8	80,0%	4	2	1	1	8	7	3	37,5%	9	6	1	2	20	13	11	61,1%
2	Cobreloa	5	5	0	0	13	4	10	100%	5	3	0	2	7	6	6	60,0%	10	8	0	2	20	10	16	80,0%
	Concepción	4	2	1	1	6	5	5	62,5%	5	0	2	3	8	11	2	20,0%	9	2	3	4	14	16	7	38,8%
3	Palestino	4	4	0	0	12	5	8	100%	3	2	0	1	6	2	4	66,6%	7	6	0	1	18	7	12	85,7%
	A. Italiano	7	2	3	2	9	9	7	50,0%	3	1	1	1	6	3	3	50,0%	10	3	4	3	15	12	10	50,0%
4	Rangers	4	0	0	4	3	13	0	0%	5	2	0	3	6	15	4	40,0%	9	2	0	7	9	28	4	22,2%
	Ñublense	5	3	1	1	5	4	7	70,0%	5	0	1	4	6	19	1	100%	10	3	2	5	11	23	8	40,0%
5	U. de Chile	6	2	2	2	9	6	6	50,0%	4	0	3	1	4	7	3	37,5%	10	2	5	3	13	13	9	45,0%
	U. Católica	7	3	2	2	16	7	8	57,1%	3	1	1	1	2	2	3	50,0%	10	4	3	3	18	9	11	55,0%
6	Coquimbo	4	0	2	2	3	5	2	25,0%	5	0	0	5	2	11	0	0,0%	9	0	2	7	5	16	2	11,1%
	Green Cross	5	1	3	1	13	12	5	50,0%	5	0	2	3	4	8	2	20,0%	10	1	5	4	17	20	7	35,0%
7	Huachipato	5	2	1	2	3	5	5	50,0%	5	1	0	4	8	11	2	20,0%	10	3	1	6	11	16	7	35,0%
	L. Schwager	5	1	3	1	4	5	5	50,0%	5	3	0	2	9	8	6	60,0%	10	4	3	3	13	13	11	55,0%
8	U. Española	4	2	1	1	6	6	5	62,5%	3	1	1	1	6	6	3	50,0%	7	3	2	2	12	12	8	57,1%
	Aviación	5	3	1	1	12	9	7	70,0%	5	1	1	3	11	10	3	30,0%	10	4	2	4	23	19	10	50,0%
9	Everton	5	3	2	0	17	7	8	80,0%	5	2	1	2	8	7	5	50,0%	10	5	3	2	25	14	13	65,0%
	Colo Colo	8	7	0	1	27	11	14	87,5%	2	0	1	1	2	4	1	25,0%	10	7	1	1	29	15	15	75,0%
10	Malleco	5	2	0	3	4	6	4	40,0%	4	1	1	2	4	7	3	37,5%	9	3	1	5	8	13	7	38,8%
	Naval	5	4	1	0	14	3	9	90,0%	5	2	1	2	6	8	5	50,0%	10	6	2	2	20	11	14	70,0%
11	San Antonio	3	3	0	0	9	2	6	100%	7	1	2	4	9	15	4	28,5%	10	4	2	4	18	17	10	50,0%
	San Luis	6	2	1	3	6	8	5	41,6%	3	1	1	1	3	2	3	50,0%	9	3	2	4	9	10	8	44,4%
12	Ovalle	4	1	2	1	7	6	4	50,0%	5	3	1	1	5	2	7	70,0%	9	4	3	2	12	8	11	61,1%
	La Serena	5	1	2	2	5	6	4	40,0%	5	3	2	0	8	4	8	80,0%	10	4	4	2	13	10	12	60,0%
13	Trasandino	5	1	3	1	6	6	5	50,0%	4	2	2	0	6	4	6	75,0%	9	3	5	1	12	10	11	61,1%
	Linares	5	3	1	1	6	4	7	70,0%	5	0	2	3	6	9	2	20,0%	10	3	3	4	12	13	9	45,0%

EL POLLO





Hágale un Gol a la Polla

La cábala

Resultado de cada uno de los 108 Concursos.

N.º	L	E	V
1	45	33	30
2	47	39	22
3	58	23	27
4	53	28	27
5	55	28	25
6	44	39	25
7	47	31	30
8	50	27	31
9	59	24	25
10	49	37	22
11	56	31	21
12	51	27	30
13	59	31	18

La ganadora

TOTAL DE APUESTAS ____ A PAGAR

×7,50=$

GANA LOCAL		EMPATE		GANA VISITANTE		PARTIDO	DOBLE	TRIPLE
	COLO COLO			AVIACION		1		
	LOTA			EVERTON		2		
	G. CROSS			U. ESPAÑOLA		3		
	U. CATOLICA			HUACHIPATO		4		
	ÑUBLENSE			COQUIMBO		5		
	A. ITALIANO			U. DE CHILE		6		
	CONCEPCION			RANGERS		7		
	S. MORNING			PALESTINO		8		
	O'HIGGINS			COBRELOA		9		
	COLCHAGUA			MAGALLANES		10		
	INDEPENDIENTE			ANTOFAGASTA		11		
	LA SERENA			TRASANDINO		12		
	WANDERERS			MALLECO		13		

La que viene

TOTAL DE APUESTAS ____ A PAGAR

×7,50=$

GANA LOCAL		EMPATE		GANA VISITANTE		PARTIDO	DOBLE	TRIPLE
	S. MORNING			O'HIGGINS		1		
	COBRELOA			CONCEPCION		2		
	PALESTINO			A. ITALIANO		3		
	RANGERS			ÑUBLENSE		4		
	U. DE CHILE			U. CATOLICA		5		
	COQUIMBO			G. CROSS		6		
	HUACHIPATO			LOTA		7		
	U. ESPAÑOLA			AVIACION		8		
	EVERTON			COLO COLO		9		
	MALLECO			NAVAL		10		
	SAN ANTONIO			SAN LUIS		11		
	OVALLE			LA SERENA		12		
	TRASANDINO			LINARES		13		

ULTIMOS RESULTADOS

ENTRE ELLOS

1

S. MORNING		O'HIGGINS	
(L) 1x3 Lota Sch.	C. '78	(V) 2x2 Green Cross	C. '78
(V) 0x5 Everton	C. '78	(L) 2x4 Aviación	C. '78
(L) 4x1 Huachipato	C. '78	(L) 4x0 Coquimbo	C. '78
1x1 U. de Chile	C. '78	(V) 2x1 Rangers	C. '78
1x4 Palestino	C. '78	(L) 2x1 Cobreloa	C. '78

3x3 (Rancagua) 1.ª R. '75
O'Higgins 3x1 (V) 2.ª R. '75
1x1 (Rancagua) 1.ª R. '77
Stgo. Morning 2x0 (L) 2.ª R. '77

2

COBRELOA		D. CONCEPCION	
(L) 2x1 Everton	C. '78	(V) 1x1 Ñublense	C. '78
(V) 1x0 Huachipato	C. '78	(L) 2x1 Green Cross	C. '78
(L) 4x1 U. de Chile	C. '78	(V) 2x4 Aviación	C. '78
(V) 2x3 Palestino	C. '78	(V) 2x2 Coquimbo	C. '78
(V) 1x2 O'Higgins	C. '78	(L) 2x3 Rangers	C. '78

(No han jugado)

3

PALESTINO		AUDAX ITALIANO	
2x3 U. Española	C. '78	1x1 U. Católica	C. '78
(V) 2x1 Sao Paulo Copa		(V) 1x1 L. Schwager	C. '78
(V) 0x2 A. Mineiro Copa		(L) 1x0 Everton	C. '78
(L) 3x2 Cobreloa	C. '78	(V) 0x1 Huachipato	C. '78
4x1 Stgo. Morning	C. '78	1x1 U. de Chile	C. '78

3x3 1.ª R. '77
Palestino 3x1 2.ª R. '77

4

RANGERS		ÑUBLENSE	
(V) 1x3 Everton	C. '78	(V) 2x6 Colo Colo	C. '78
(L) 1x5 Huachipato	C. '78	(V) 3x6 Green Cross	C. '78
(V) 0x3 U. de Chile	C. '78	(L) 1x0 Aviación	C. '78
(L) 1x2 O'Higgins	C. '78	(V) 1x1 U. Española	C. '78
(V) 3x2 Concepción	C. '78	(L) 1x0 Coquimbo	C. '78

(No han jugado)

5

U. DE CHILE		U. CATOLICA	
(V) 0x0 Coquimbo	C. '78	1x1 A. Italiano	C. '78
(L) 3x0 Rangers	C. '78	1x2 Colo Colo	C. '78
(V) 1x4 Cobreloa	C. '78	(L) 3x0 L. Schwager	C. '78
1x1 Stgo. Morning	C. '78	(V) 1x1 Everton	C. '78
1x1 A. Italiano	C. '78	(L) 2x0 Huachipato	C. '78

3x3 2.ª R. '73
U. de Chile 4x3 1.ª R. '76
0x0 2.ª R. '76
U. de Chile 2x0 1.ª R. '77
1x1 2.ª R. '77

6

COQUIMBO		GREEN CROSS	
(V) 0x1 Huachipato	C. '78	(V) 1x2 Concepción	C. '78
(L) 0x0 U. de Chile	C. '78	(L) 6x3 Ñublense	C. '78
(V) 0x4 O'Higgins	C. '78	(V) 1x3 Colo Colo	C. '78
(L) 2x2 Concepción	C. '78	(V) 1x1 Aviación	C. '78
(V) 0x1 Ñublense	C. '78	(L) 1x1 U. Española	C. '78

(No han jugado)

7

HUACHIPATO		LOTA SCHWAGER	
(V) 5x1 Rangers	C. '78	(V) 3x1 S. Morning	C. '78
(L) 0x1 Cobreloa	C. '78	(L) 1x1 A. Italiano	C. '78
(V) 1x4 S. Morning	C. '78	(V) 0x3 U. Católica	C. '78
(L) 1x0 A. Italiano	C. '78	(L) 0x0 Colo Colo	C. '78
(V) 0x2 U. Católica	C. '78	(L) 1x1 Everton	C. '78

Lota Schwager 3x2 (L) 2.ª R. '75
0x0 (Coronel) 1.ª R. '76
2x2 (Talcahuano) 2.ª R. '76
Lota Schwager 1x0 (L) 1.ª R. '77
1x1 (Talcahuano) 2.ª R. '77

8

UNION ESPAÑOLA		AVIACION	
3x2 Palestino Copa		(V) 4x2 O'Higgins	C. '78
(V) 1x5 A. Mineiro Copa		(L) 4x2 Concepción	C. '78
(V) 1x1 Sao Paulo Copa		(V) 0x1 Ñublense	C. '78
(L) 1x1 Ñublense	C. '78	(L) 1x1 Green Cross	C. '78
(V) 1x1 Green Cross	C. '78	(V) 1x2 Colo Colo	C. '78

U. Española 5x0 2.ª R. '75
U. Española 3x2 1.ª R. '76
1x1 2.ª R. '76
1x1 1.ª R. '77
U. Española 5x1 2.ª R. '77

9

EVERTON		COLO COLO	
(V) 1x2 Cobreloa	C. '78	(L) 6x2 Ñublense	C. '78
(L) 5x0 S. Morning	C. '78	2x1 U. Católica	C. '78
(V) 0x1 A. Italiano	C. '78	(L) 3x1 Green Cross	C. '78
(L) 1x1 U. Católica	C. '78	(V) 0x0 L. Schwager	C. '78
(V) 1x1 L. Schwager	C. '78	(L) 2x1 Aviación	C. '78

1x1 (Santiago) 2.ª R. '75
Colo Colo 2x0 (L) 1.ª R. '76
Colo Colo 3x2 (V) 2.ª R. '76
Everton 3x1 (L) 1.ª R. '77
Colo Colo 3x1 (L) 2.ª R. '77

10

MALLECO		NAVAL	
(L) 2x1 Curicó	Asc. '78	(L) 2x1 Linares	Asc. '78
(V) 0x2 S. Antonio	" "	(V) 0x1 Antofagasta	" "
(L) 1x0 U. Calera	" "	(L) 5x0 Iberia	" "
(L) 0x1 Magallanes	Asc. '78	(V) 1x1 Trasandino	" "
(V) 1x3 Wanderers	" "	(L) 2x0 Ovalle	" "

Malleco 2x0 (V) 1.ª R. Asc. '77
Malleco 1x0 (L) 2.ª R. Asc. '77

11

SAN ANTONIO		SAN LUIS	
(V) 1x1 Ovalle	Asc. '78	(L) 2x0 San Felipe	Asc. '78
(L) 2x0 Malleco	" "	(V) 1x1 Ferroviarios	" "
(V) 1x0 Colchagua	" "	(L) 2x1 Independien.	" "
(L) 4x0 San Felipe	" "	(L) 0x3 D. Arica	" "
(V) 0x1 Ferroviarios	" "	(V) 0x0 Curicó	" "

San Luis 3x0 (V) 1.ª R. Asc. '76
San Antonio 2x1 (V) 2.ª R. Asc. '76
0x0 (San Antonio) 3.ª R. Asc. '76
San Luis 3x2 (V) 1.ª R. Asc. '77
1x1 (Quillota) 2.ª R. Asc. '77

12

OVALLE		LA SERENA	
(L) 1x1 S. Antonio	Asc. '78	(V) 2x0 Independ.	Asc. '78
(L) 6x3 U. Calera	" "	(V) 2x1 Linares	" "
(V) 1x0 Magallanes	" "	(L) 0x1 Antofagasta	" "
(L) 0x0 Wanderers	" "	(V) 1x0 Iberia	" "
(V) 0x2 Naval	" "	(L) 2x2 Trasandino	" "

La Serena 2x1 (L) 1.ª R. Asc. '76
1x1 (Ovalle) 2.ª R. Asc. '76

13

TRASANDINO		LINARES	
(V) 1x0 U. Calera	Asc. '78	(V) 1x2 Naval	Asc. '78
(L) 2x1 Magallanes	" "	(L) 1x2 La Serena	" "
(V) 0x0 Wanderers	" "	(V) 1x1 Independ.	" "
(L) 1x1 Naval	" "	(V) 0x1 Antofagasta	" "
(V) 2x2 La Serena	" "	(L) 1x0 Iberia	" "

2x2 (Linares) 1.ª R. Asc. '75
2x2 (Los Andes) 2.ª R. Asc. '75
Trasandino 3x2 (L) 1.ª R. Asc. '77
Linares 7x0 (L) 2.ª R. Asc. '77

LOS CAMBIOS EXACTOS EN EL MOMENTO PRECISO...

Cuando Aviación había empatado y crecía superando debilidades circunstanciales, Ormeño y Valdés aclararon el panorama a Colo Colo. Laborioso triunfo de 2 a1 para los albos.

Si al mejor de los equipos le quitan cuatro jugadores de una vez, sin duda que se resentirá, que su producción tendrá que bajar. Aviación alineó el domingo frente a Colo Colo sin Jáuregui, Miguel Angel Herrera, Pennant y Ricardo Fabbiani, este último su "hombre-gol". No puede decirse que Aravena, Cornejo, Pamiez —ubicado sobre la punta izquierda— hayan fracasado, pero obviamente el poderío del cuadro de Hernán Carrasco tenía que sufrir merma en el momento menos oportuno, cuando se trataba de enfrentar a un Colo Colo que, en franco tren de superación, viene ganando puntos a partir de la tercera fecha (desde entonces sólo perdió el de su empate con Lota Schwager, en Coronel).

Pero la idea de fútbol que el profesor Carrasco ha inculcado a su gente, la disciplina táctica que ésta ha asimilado e impone, le permitieron al equipo de El Bosque conducirse con toda dignidad y discutir mano a mano el resultado con tan encumbrado adversario.

Si abrimos el comentario con la referencia al perdedor antes que al ganador, es precisamente porque entendemos que lo más destacado del partido estuvo en eso, en la superación por parte de Aviación de sus debili-



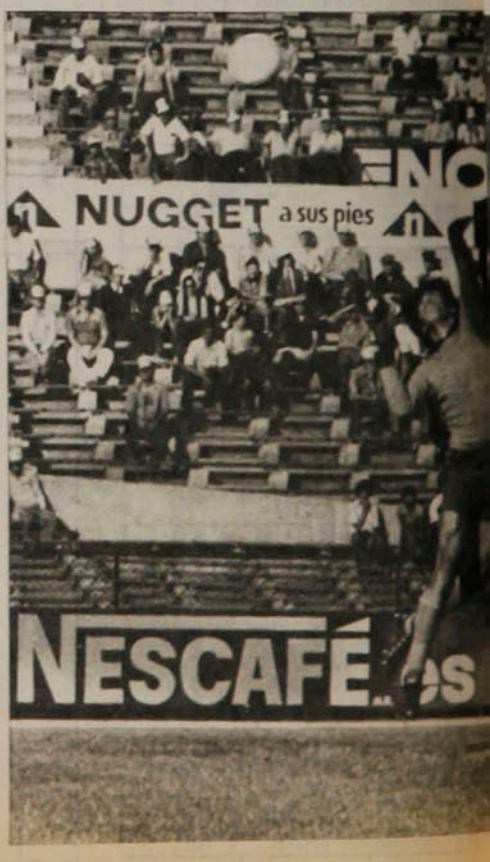

La apertura de la cuenta, a los 18 minutos, vista desde dos ángulos diferentes. Hidalgo, habilitado por Pinto, levanta el balón, en carrera, por sobre el arquero Leyton que salía a achicarle el ángulo.

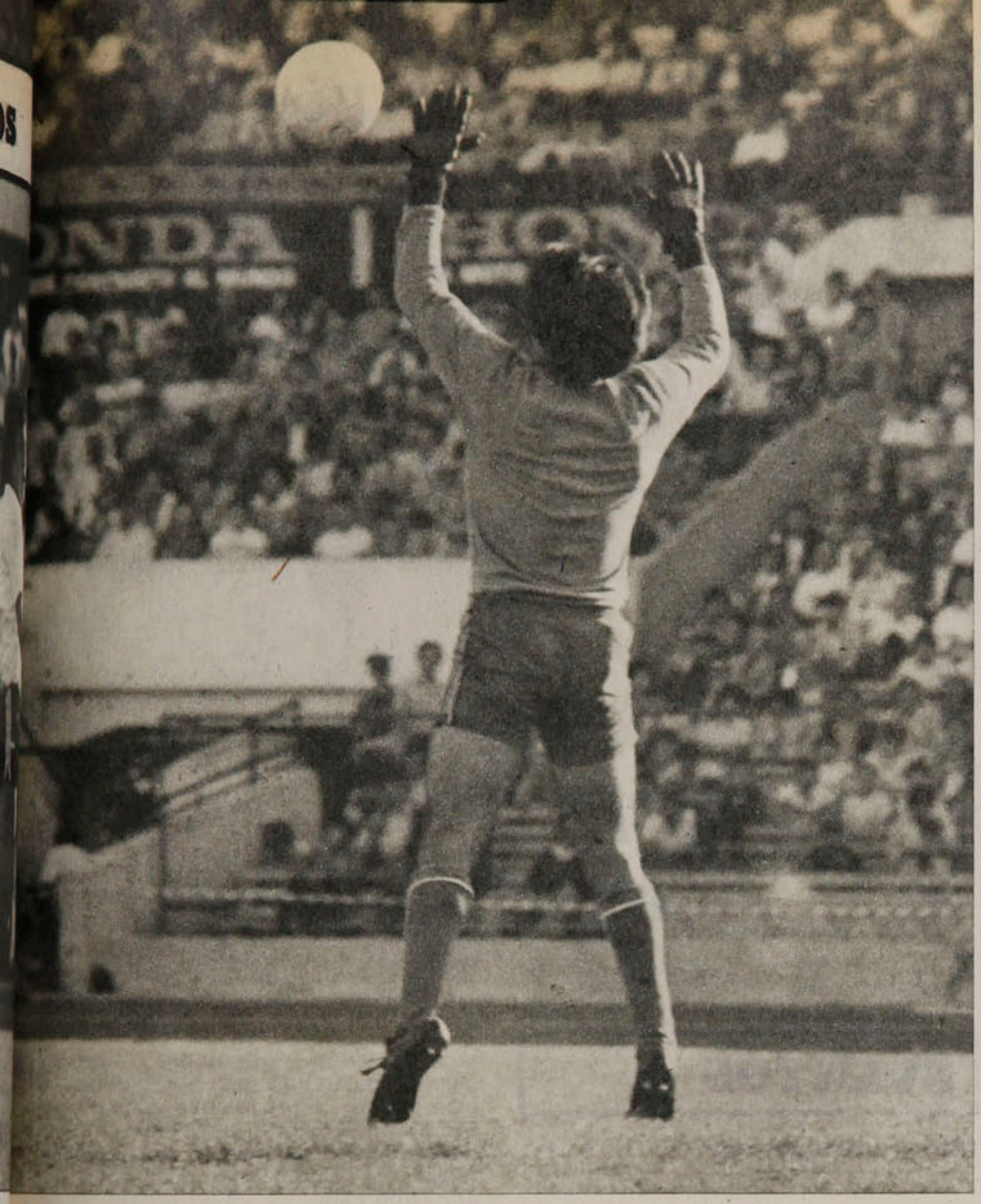

dades para ofrecer cerrada lucha, para prolongar el suspenso respecto al desenlace hasta el minuto 79 y para exigir de Colo Colo trabajo intenso y modificación de estructura.

El medio campo albo no caminaba con Rivas en la creación presunta. Juan Rodríguez en la contención y Pinto en el enlace. Era este último el que mejor llenaba su función, multiplicándose aún en las misiones específicas de sus compañeros de fórmula. Carlos Rivas no pesó para nada, advirtiéndose en esta oportunidad impreciso en la entrega. Juan Rodríguez era el buen quitador de siempre, y una ayuda interesante para los zagueros centrales, pero Colo Colo necesitaba de más que eso, en sector tan vital. Demasiado estático, sin iniciativa ni audacia y sin acierto tampoco para jugar el balón cuando lo ganaba, Rodríguez, al igual que Rivas, resultaba bastante menos que lo necesario en la emergencia.

Así y todo, por el éxito de Ponce en el desborde frente a Osorio, por la inquietud movediza de Hidalgo y el buen acompañamiento de Héctor Pinto, Colo Colo parecía más que Aviación.

A los 18 minutos del primer tiempo, Pinto, recostado sobre la derecha, hizo el centro para la irrupción de Hidalgo, que levantó el balón cuando salía Leyton y señaló el primer gol del partido. Apenas dos minutos más tarde, el mismo centrodelantero tuvo la ocasión propicia para aumentar el haber colocolino, cuando el centro rasante de Orellana sobró al arquero y le vino a él; el balón, sin embargo, le quedó atrás del pie.

Aunque superado en el juego y en





● **El empate transitorio, cuando recién se iniciaba el segundo tiempo. "Túnel" de Solar a Ovide, recepción de Cornejo que tira de izquierda entre el primer palo y Nef.**



UN SIGNO DE PRESTIGIO

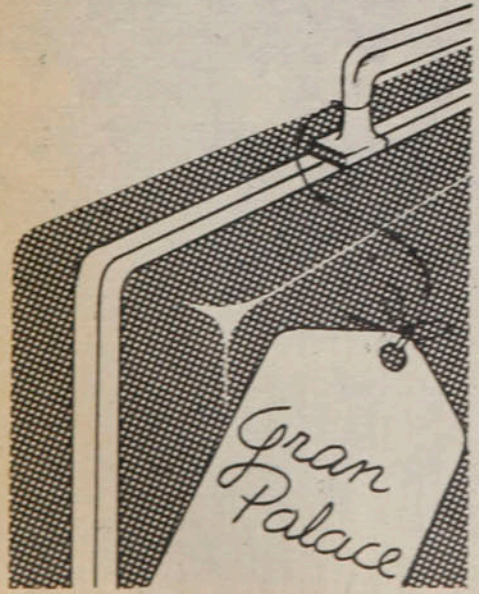

HOTEL GRAN PALACE
Huérfanos 1178 - 10.° piso

EVENTOS

Los cambios exactos...

el marcador, Aviación no se descompuso, no perdió su línea de fútbol; entró a trabajar con tino la dupla Coffone-Hodge en medio campo, se expidió con mucha seguridad la línea extrema, especialmente de García a Posenatto y se insinuó prometedor el enlace Cornejo-Solar por la izquierda.

Se afirmó bien esa defensa celeste; Julio García dominó completamente al peligroso Orellana, Landeros no le perdió pisada a Hidalgo, desapareciendo paulatinamente ambos atacantes blancos.

Ya al finalizar el período inicial, Aviación estaba en nivel de equilibrio y hasta tuvo también su oportunidad de gol, conjurada brillantemente por Nef. Fue un centro de Pamiez que conectó Cornejo con cabezazo, zambulléndose espectacularmente; el arquero de Colo Colo estuvo ágil y seguro para quedarse con esa pelota en la mejor de sus intervenciones.

Los cambios

Recién vueltos del descanso, cuando el público aún se estaba acomodando, se gestó el ataque de Aviación por la izquierda; Solar le hizo un "túnel" a Ovide; por la misma orilla fue Cornejo al balón adelantado y acercándose al área chica tiró abajo contra el primer palo. Empate que si podía ser premio desmedido para los celestes, no era un despropósito, aun considerando la mayor solvencia mostrada por Colo Colo.

Entonces se hizo la primera sustitución en el cuadro albo. Ormeño —ausente la fecha anterior hasta de la banca, por suspensión— entró por Juan Rodríguez. Cuando el ex internacional recién "reimportado" de México hacía antesala esperando su oportunidad de entrar al equipo, dijimos que el técnico Navarro tendría que decidir, pensándolo mucho, dónde lo utilizaba, pero que nos parecía difícil que fuera en la plaza cubierta por Ormeño, por el alto rendimiento de éste. El cambio de Colo Colo al conjuro de la iniciativa, de la multiplicidad, de la fuerza que le dio el recién ingresado, fue notorio. Ganó el medio campo a pesar de la prodigación de Coffone y del tino de Hodge. Ocho minutos después que Ormeño entró Francisco Valdés a reemplazar a Rivas. A despecho de una apariencia física poco adecuada, "Chamaco" hizo lo que sabe hacer: recibir el balón, levantar la vista y colocarlo matemáticamente para que alguien insinuara algo de provecho. Así, con el aporte de las fuerzas de refresco, Colo Colo recuperó el mando del partido, que se le había estado escapando y tuvo otra vez ocasiones de romper la igualdad. En una metida profunda de Valdés, precisamente, Orellana quedó a tiro de gol, pero su remate

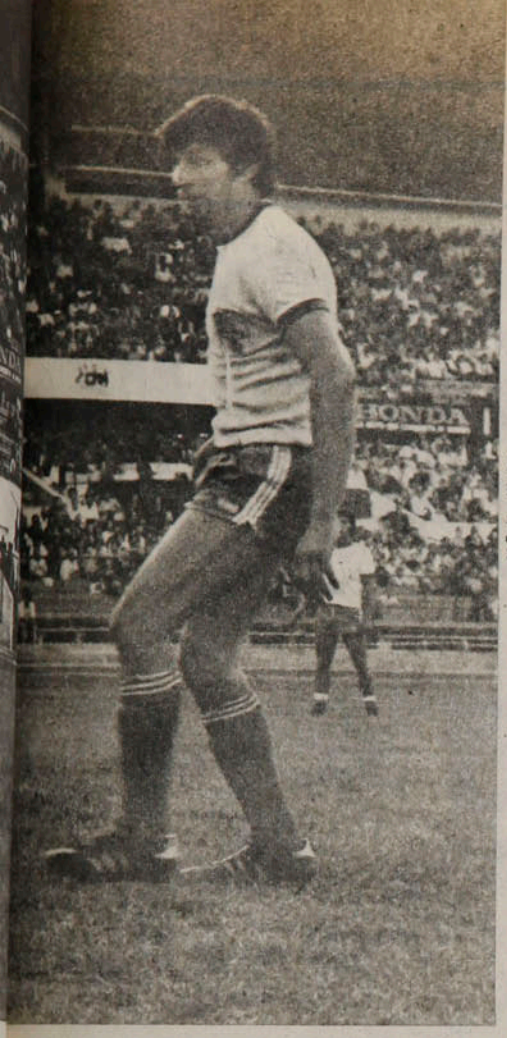



Oscar Lagos



Oscar Lagos

● **Salió Leyton tratando de cortar, demasiado afuera, el corner de Orellana, servido desde la derecha; se anticipó Valdés yendo al encuentro del balón, que "peinó" hacia el arco que cubría García. No alcanzó el zaguero a evitar el gol; por el contrario, lo confirmó al tocar la pelota cuando entraba.**

Sergio Mardones



● **A dos minutos de su gol, Hidalgo tuvo esta oportunidad de elevar el marcador. El balón le quedó atrás, en el centro de Orellana, cuando iba a enfrentar a Leyton.**

dio en el horizontal perdiéndose la pelota por encima del palo.

Se estaba ya casi sobre los 80 minutos, cuando en otra habilitación llena de intención de "Chamaco", la defensa celeste concedió corner por la derecha; fue Orellana al servicio, se adelantó Valdés a la intercepción del balón, conectándolo con "peinada" que le dio efecto a la pelota y la llevó a meterse allá arriba, haciendo estériles los esfuerzos de los zagueros por evitarlo. Cuando ya el gol estaba hecho, lo aseguró García en su vano intento de rechazo).

Así ganó Colo Colo a un Aviación disminuido de nombres, pero no de mística ni de disciplina; las tuvo en dosis suficientes para exigir trabajo sin pausa, para obligarlo a ir de menos a más, a uno de los adversarios más fuertes que puede encontrar en estos momentos. Ganó bien Colo Colo, especialmente bien desde que ajustó sus piezas y le dio a su juego la audacia y la inspiración que no había tenido.

ANTONINO VERA.

Minuto 91

Cuando entró Valdés, ¡cómo nos acordamos del "Cua-cua" Hormazábal de sus últimos tiempos!

Ha hecho muy bien la FIFA en pedir que los árbitros seleccionados para la Copa del Mundo oficien de jueces de línea en los partidos de sus respectivos países. A Juan Silvagno, por lo menos, le va a hacer muy bien el entrenamiento...

La sombra negra de Juan Carlos Orellana se llamó Julio García.

Ponce debe haber pensado que en el descanso le cambiaron al marcador. Porque en el segundo tiempo encontró luz roja en Osorio, al que había desbordado con facilidad en el primero.

Entre Ricardo Fabbiani (8) y Miguel Angel Herrera (4) han marcado más del 50% del total de goles de Aviación. Y el domingo, ninguno de los dos estuvo en la cancha.

Otro lucido partido de Mario Galindo. ¿Y van cuántos?...

Los buenos arqueros se identifican como tales en partidos como este que tuvo Adolfo Nef, cuando no los requieren mucho, pero al momento de exigirlos responden, como respondió el "gringo" en ese cabezazo de Cornejo.

LA FOTO



La naciente hinchada que se apostaba en las galerías de los Campos de Sports de Ñuñoa rugía cuando José Miguel Olguín, "Cantimplora", iniciaba la carrera con la pelota. El pique electrizante —para la época— del puntero izquierdo de Colo Colo encendía todas las fantasías.

Muchos años más tarde fueron las entradas de Manuel Muñoz, el "Negro" o "Colo Colo" Muñoz, generalmente por la banda izquierda, las que levantaron de sus asientos a los enfervorizados colocolinos.

En estos días que corren es Mario Galindo el que exalta a las multitudes cuando quita y, defendiendo el balón, lo lleva a terreno adversario con la promesa de gol, que aunque no se concrete igual entusiasma.

Ahí está, en la foto de Enrique Aracena Jr., el zaguero lateral de Colo Colo, rodeado por los defensores de Aviación. Ha llegado al área en una larga carrera que inició en el fondo de su campo, recogiendo a su paso raudo el griterío que arranca con su limpia, agresiva y espectacular maniobra.

Digamos que esta temporada, además, el puntarenense es un defensa de solvente rendimiento, que ha hecho del ataque un recurso funcional que logra su objetivo: sorprende, desconcierta y alarma.

AUTOMOTORA
trans-am

Repuestos British Leyland 20% Descuento.
Descuentos Especiales a Garajes.

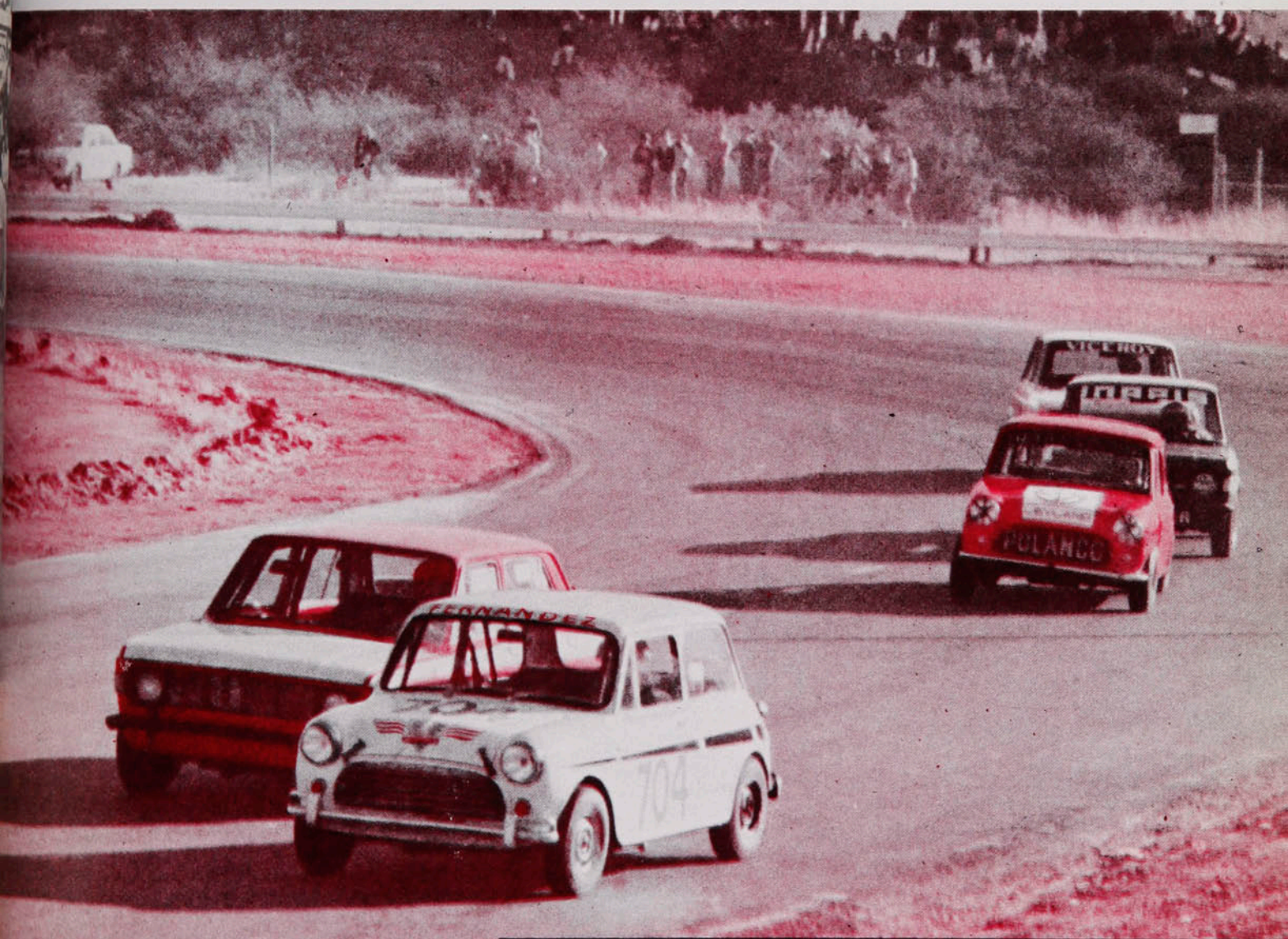

SERVICIO AUTORIZADO BRITISH LEYLAND

Repuestos y Servicios Integrales de Ingeniería Mecánica.

AUTOMOTORA
trans-am

Santa Isabel 0124
Fono 237806 - Santiago - Chile

sorteo 14 de mayo

Polla

ABRE LA PUERTA DE SU FUTURO



MILL8NES

además $1.500.000, 10 premios de 25.000
40 premios de 10.000 y dos terminaciones

ECIO (INCLUIDO IVA): $ 5b.
reo aéreo: $ 0,60.

estadio

e CHILE para todo el mundo



Clásico Universitario

MAS FUTBOL QUE CHISTES

Colo Colo-Everton

TRES MINUTOS ELECTRIZANTES

¡ADIOS, Mr. CRUYFF!

WLADIMIR BIGORRA

GUIA POLA GO!

LA GUERRA DE LAS GALAXIAS

EDICION ESPECIAL DE LA PELICULA DE MAYOR EXITO EN LOS ULTIMOS TIEMPOS



colección a todo color tamaño GIGANTE

a la venta en los quioscos del país.

hoy

EVENTOS

Lo clásico en los Clásicos ("U" 1, UC 1) 4-7
La lluvia repartió los puntos (Huachipato 1, Lota Schwager 1) 12-13
Dos nombres y un incidente (Automovilismo) 14-15
No se hace camino al centrar (U. Española 1, Aviación 1) 56-57
Esa vieja costumbre de ganar (Palestino 2, A. Italiano 0) 62-63
Orellana cavó la fosa, Benzi evitó el funeral (Everton 2, Colo Colo 2) 64-65

PERSONAJES

Un jaque mate a la rutina (Iván Morovic) 22-25
Permiso..., volvió el señor talento (Mario Galindo) 34-37

TEMAS

La Copa a sorbos (Argentina '78) 28-30
El Rekortan: utilidad y belleza 32-33
Gusto de conocerla, Copa Galea (Tenis juvenil) 38-39
Ante adversarios ilustres (Boxeo) 53-55

INTERNACIONAL

Adiós a las armas (Despedida de Johan Cruyff) 40-45

PANORAMA

Heinz: un alumno aprovechado (Tenis, Copa Administración) 16-17
Más boxeadores que público (Campeonato Antonio Fernández) 17
Para España el Mundial (Tenis, Copa de Naciones) 17
Registro 19

COLUMNAS

Fútbol total: entrega y respeto (E. Marín) 20-21
Capacidad física del árbitro (A. Losada) 31

SECCIONES

Díganos 26-27
Entretiempo 47
Migajas 48
El Humor de Hervi 49
Sin Barrera 50-51
Polla Gol 58-61
La foto 66

estadio

Horarios y conceptos

La última fecha del fútbol profesional dejó algunos aspectos sugerentes para el comentario general. Uno, la anarquía de los horarios en el desarrollo de la competencia. Otro, las contradicciones, propias de nuestro fútbol, en cuanto a la condición de local y visitante, de grande y chico y algunas otras.

El domingo se jugó fútbol de competencia a las 15.30 hrs. (Santa Laura, Santiago Morning-O'Higgins), a las 15.45 hrs. (en ciudades de provincia, excepto Viña del Mar), a las 16.45 hrs. —que fueron en definitiva las 17 hrs.— (Estadio Nacional, Clásico Universitario) y a las 19.30 hrs. (Sausalito, Everton-Colo Colo). Nada obliga a esta variedad, que da una impresión de improvisación y desorganización. El concurso de pronósticos (Polla Gol) necesita para su mejor control y para no dejar asomos de duda sobre su seriedad de una mayor uniformidad; en aras de esto último no debiera quedar pendiente un partido "para última hora", ni a título de los intereses particulares de un equipo determinado.

En Chile casi no puede hablarse de equipos locales y visitantes; ocho clubes de primera, en Santiago —lo que es una monstruosidad— son todos locales, a la cancha que vayan, en la capital. De los provincianos, sólo dos ganaron, en la última jornada, jugando en casa, tanto en primera como en segunda división. Es pues muy relativo eso de local y de visita.

Como lo es lo de grande y chico. O'Higgins debe ser varios goles mejor que Santiago Morning, pero el millonario conjunto de Rancagua sólo empata tristemente con uno de los más modestos y que ocupa uno de los últimos lugares del cómputo. Coquimbo, colista absoluto, gana categóricamente a Green Cross; Audax Italiano disimula bastante bien su inferioridad con respecto a Palestino...

Entonces, ni locales ni visitas, ni chicos ni grandes, ni débiles ni poderosos. Es un fútbol el nuestro contradictorio por excelencia, en todos los rubros. Podrá decirse que en eso radica la atracción. Nosotros nos quedamos con que ahí puede estar la base de nuestro estancamiento: en el desorden y en la indefinición.



LO CLASICO EN LOS CLASICOS

EVENTOS

Sólo el golazo de Bianco escapó a lo habitual en estos duelos de marca, reciedumbre y fervor.

Es Clásico. Y el propio ambiente no permite licencias ni deja lugar a las sutilezas. Con barras bulliciosas, con estruendo para el que corre tras una pelota, con pifias para el que se equivoca; gana generalmente el que pone más fuerza. Y ahí está la historia para confirmarlo: desde que los equipos definieron sus características,

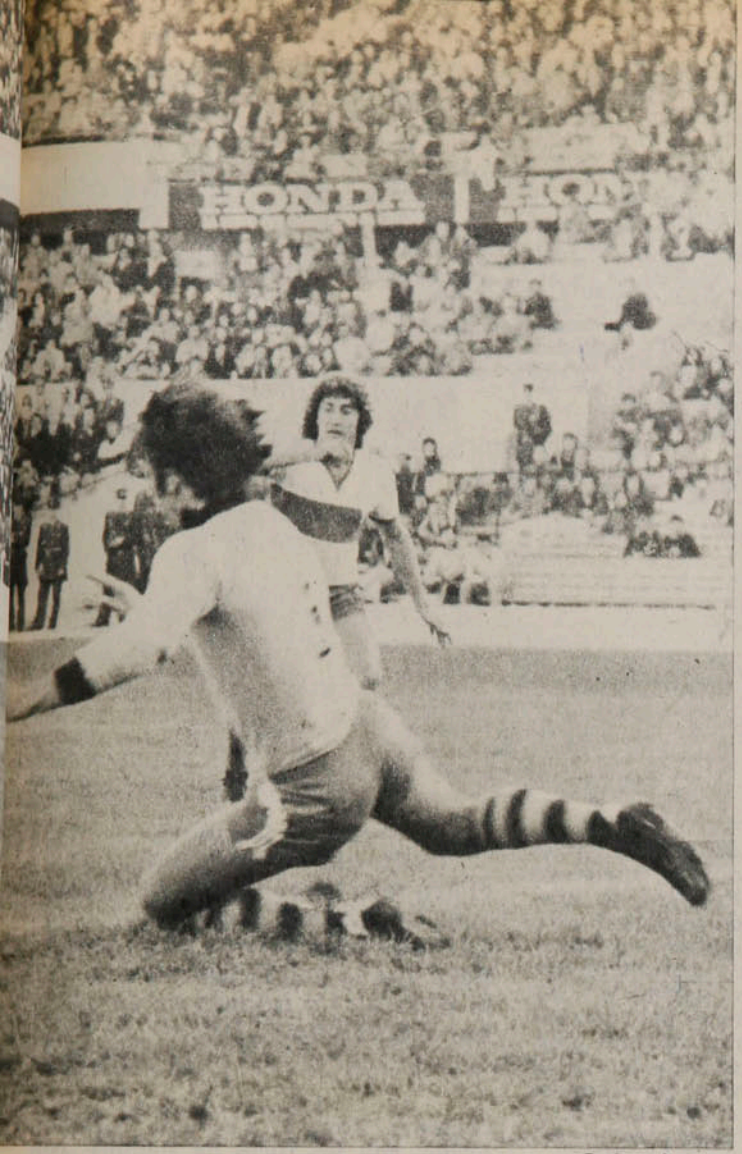

Enrique Aracena

El empate de la "U". Material para la polémica por la posición de Ghiso al recibir de Spedaletti para meter el centro arrastrado, pero impecable ● finiquito de Socías: toque corto para eludir a Wirth y quedar con el arco a su merced.



Enrique Aracena

la fortaleza azul consiguió más satisfacciones que la técnica cruzada.

Es Clásico. Y la norma es que abunden las fricciones, que los arbitrajes se compliquen, que aparezcan tarjetas rojas. Porque hay un ambiente que sobreexcita y una presión que quita claridad de ideas. A la pierna fuerte se opone pierna fuerte; el manotón desesperado, al codazo frío. Y la pelota no puede ser acariciada en clima bélico.

Es Clásico. Y no se puede esperar partido de muchos goles. El nerviosismo de las tribunas rebota en los jugadores y el ejecutante que encuentra una oportunidad necesita temple especial para no malograrla.

Los que van a ver fútbol-fútbol se decepcionan. Los que quieren fútbol-guerra se van encantados. Más ahora que la UC está buscando resultados por sendas más ásperas y no se achica frente a la corpulencia o la rudeza. Si la buscan en ese terreno, la encuentran. Y por eso hay chispas desde el principio, con los manotones de Bigorra a Puntarelli o la tijera de Berrio a las piernas de Salah, con el agarrón desesperado de Peralta a Moscoso o el codazo alevoso de Castro a Quintano.

Eso parece que será la tónica. Pero, a los 8', la UC aclara la atmósfera contaminada con una jugada limpia, sorprendente y espectacular. Es Castro el que pone el pase profundo. Es Puntarelli el que se va a espaldas de Bigorra y es Bianco el que conecta el centro con un cabezazo notable. Y un minuto después se duplica el estruendo cuando Socías aparece sospechosamente solo para recibir un centro de Ghiso y elude a Wirth sin convencerse de que no hayan cobrado posición adelantada.

Uno a uno antes de los diez minutos de juego.

Y parece seguir cuando, dos minutos después, Carballo tapa un disparo a quemarropa de Bianco y reacciona con presteza para manotear —ahora hacia el palo— en la insistencia de Arriaza.

Ahí se apagan nuevamente los fulgores. Cuando Socías le mete una plancha a Bianco el clima se enardece y gana el desorden. Pero el ritmo no decae. La "U" corre más, la UC se ordena mejor. Ghiso demuestra que su recuperación va en serio con desbordes y enganches que habían desaparecido de su repertorio y Spedaletti busca convencer con un trajín que no acostumbra. Prieto y Bianco mantienen la serenidad y desequilibran el duelo de medio campo con su mejor traslado y entrega de la pelota. Y Castro siembra pánico y deja heridos apareciendo en espacios vacíos y defendiéndose de posteriores acosos con codazos disimulados y efectivos.

Con tanta marca —nadie da cuartel— y tanta rudeza (dos fouls de la "U" por uno de la Católica) el juego pierde precisión y continuidad. Pero no se llega al aburrimiento. El fervor con que se disputa cada balón, la fuerza con que se entra a cada jugada, la intención que asoma en cada pase largo compensan los errores. Y la temperatura sube en un sector cuando Salah conecta de volea un centro de Ashwell y desvía por poco. Y se corta la respiración al otro lado cuando Prieto saca un derechazo de treinta metros, que obliga a esforzado vuelo a Carballo para echar al corner. Y la amenaza de guerra vuelve a aflorar con Socías buscando burdamente el desquite contra Castro y sacando la peor parte en la incidencia.

El descanso obra buen efecto. Se aquietan los ánimos, se olvidan las venganzas, se juega mejor.

Y durante treinta minutos manda la "U". La sacrificada faena de Arán-

Sergio Mardones



EVENTOS

Lo clásico en...

guiz, la regularidad de Peralta y la superación notoria de Socías —ahora dedicado a jugar—, le dan a la "U" la supremacía en medio campo. Y su trabajo se facilita por la lesión de Bianco (advertida muy tarde), ciertos síntomas de cansancio en Prieto y una función menos agresiva en Castro. No son muchos los peligros para Wirth, pero Carballo tiene menos visitas. El pelotazo siempre preciso de Socías deja en ventaja a Salah y Ghiso, pero las jugadas no terminan con la efectividad que sugieren. Y así como Lihn no le da un centímetro a Spedaletti, Berrio tiene que multiplicarse para cubrir las espaldas de sus laterales, frecuentemente desbordados.

El ingreso de Solís obra efecto revitalizador. No influye mucho en el juego, pero tapona mejor su sector y no permite tanta libertad a la creación rival. Y, además, la "U" ya siente el esfuerzo de una hora de intenso movimiento.

Pero el factor principal en la ventajada de la UC lo constituye Arriaza. Severamente custodiado, duramente tratado e intermitentemente apoyado, el ariete cruzado vuelve a mostrar agallas para meterse en zonas complicadas y vuelve a demostrar que tiene habilidad en las piernas y frialdad en la mente. Porque hay que ser muy dotado para flanquear esas piernas que se cruzan buscando las suyas y muy frío para intentar genialidades en el área chica. Y él lo hace en el minuto 82, con un "sombrero" a Pizarro y un "globito" a Carballo, que no se traduce en gol por el cierre oportuno y espectacular de Ashwell. Y luego conecta de volea un centro desde la izquierda y la pelota se pierde cerca de un vertical.

Y el Clásico se va con todo lo que prometía. Con el ambiente acostumbrado, con los roces de siempre, con la cuota normal de goles.

Y el balance parece justo, aunque la UC haya tenido mayores motivos de lamentarse por goles perdidos.

JULIO SALVIAT.

El golazo de Bianco. Un cabezazo espectacular y certero para culminar una jugada simple y perfecta: pase profundo de Castro, escapada de Puntarelli y centro sobre la marcha. Hasta ahí ganaban los golpes.

Lo mejor de Carballo. Desde ahí remató Bianco, y el arquero logró tapar el disparo. Insistió Arriaza, encima, y Carballo nuevamente manoteó para que la pelota fuera a dar al vertical. Un minuto antes había igualado la "U".

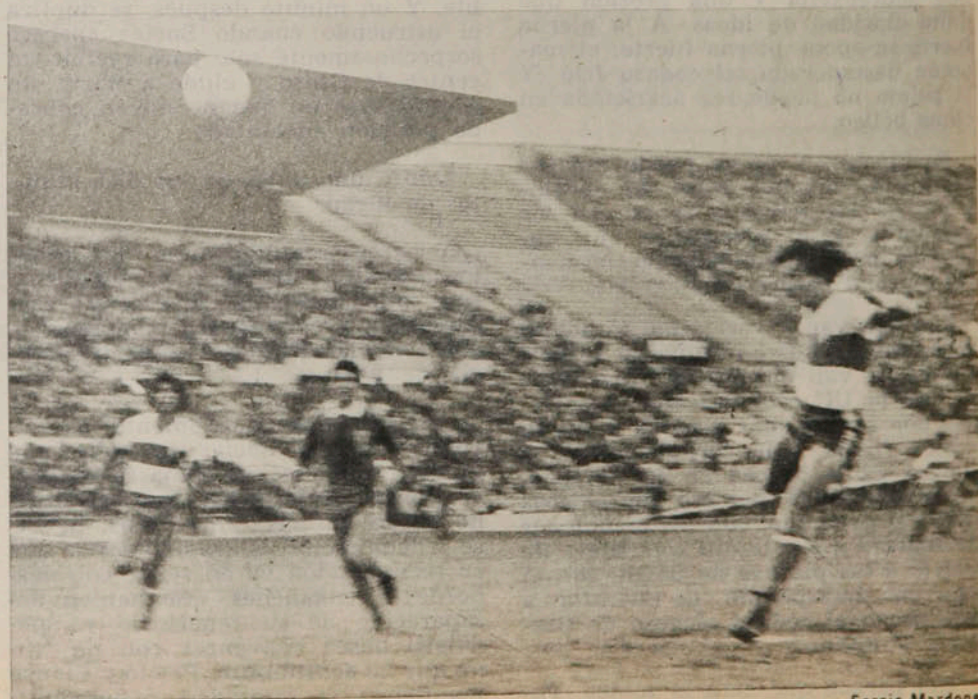

Sergio Mardones

Sergio Mardones



● **Arriaza al acecho.**
Otra demostración de virtudes brindó el ariete cruzado, protagonista de la mejor jugada del segundo tiempo y pesadilla constante para Quintano y Pizarro.

UN CLASICO SIN CLASICISMO

Los primeros puñetes los pegó la "U". Con esa barra multicolor y organizada bajo el tablero marcador y con la contundente goleada de su selección universitaria femenina (5x0, sin que su arquero (a) haya tocado la pelota), el duelo de barras pareció tempranamente decidido. Y su victoria pareció confirmarse con la espectacular llegada de su reina, en un helicóptero que descendió en el círculo central.

Pero a la hora de los chistes —lo fundamental en esta ocasión—, la barra de la UC fue acortando distancias y terminó por alzarse como legítima vencedora.

El payador de los cruzados no tuvo rival. Y los chistes de su animador tuvieron mayor impacto que los de su colega azul.

El retorno a los clásicos eminentemente universitarios no logró, en todo caso, el efecto deseado. Las "copuchas" (una farsa sobre los penales perdidos por la "U", por parte de los cruzados y un poco logrado sketch parodiando una conocida obra teatral, por parte de los azules) se caracterizaron por la languidez más que por el humor.

Y tras un comienzo prometedor de cánticos y tallas, el espectáculo fue perdiendo agilidad y originalidad para convertirse en un duelo verbal en el que el chistólogo de la UC se mostró más ocurrente y refinado.



Enrique Aracena

SINTESIS

1.ª Rueda. - 11.ª Fecha.



Rodolfo Coffone.

U. ESPAÑOLA 1

Miranda (89').

AVIACION 1

Solar (81').

**Sábado 13 de mayo.
Estadio Nacional.
Partido preliminar.
Arbitro: Enrique Marín.
Incidencias: Expulsados Rojas (51'), Machuca (70') y Hodge (70').**

UNION ESPAÑOLA: Espinoza (5); Machuca (4), L. Herrera (5), González (5), Escobar (5); Palacios (4), Rojas (5), Novello (3); Miranda (4), Peredo (2), Véliz (5). DT: Pedro García. Cambios: Carvallo (3) por Palacios, a los 46', y Las Heras (5) por Peredo (65').

AVIACION: Leyton (6); García (5), Landeros (5), Posenatto (5), Osorio (4); Coffone (6), Hodge (5), Aravena (4); Pamiez (3), Cornejo (3), Solar (4). DT: Hernán Carrasco. Cambios: Pavez (4) por Osorio (46') y Herrera (5) por Aravena (69').

Le faltó audacia a Aviación para lograr un triunfo rehabilitador. A los 6' del segundo tiempo el rival quedó con 10 hombres, pero no varió su esquema en busca de obtener provecho de su superioridad. A los 70', la Unión quedó con 9 jugadores —y Aviación con 10— y tampoco se atrevió a salir de su enclaustramiento, lo que, a la postre, fue facilitando la cada vez más insistente presión hispana, hasta que salió el empate. Partido muy discreto en el que la Unión no encontró todavía su verdadero nivel (¿o va a ser éste en definitiva?) y Aviación no arriesgó nada.

ANTONINO VERA.



Elías Figueroa.

PALESTINO 2

Larbal (23') y Fabbiani (82').

A. ITALIANO 0

**Sábado 13.
Estadio Nacional.
Partido de fondo.
Público: 7.375.
Recaudación: $ 356.980.
Arbitro: Víctor Ojeda.**

PALESTINO: Araya (5); Varas (5), Figueroa (7), Fuentes (5), Campodónico (4); Rojas (5), Dubó (5), Messen (5); Larbal (5), Fabbiani (5) y Pinto (3). DT: Caupolicán Peña. Cambio: Zelada (—) por Pinto (80').

AUDAX ITALIANO: Laino (5); Beimar (5), Zamorano (5), Pecoraro (5), Yáñez (4); Verdugo (5), Montero (5), Muñoz (4); Godoy (4), Loyola (4) y Fabres (3). DT: Armando Tobar. Cambios: Herrera (4) por Muñoz (46') y Pardo (3) por Verdugo (46').

Palestino encontró en Audax Italiano un sorprendente rival que le enredó el partido y por momentos dio la impresión que podría sacarle un punto por lo menos. Afirmado, sin embargo, en la capacidad colectiva de un equipo que nunca pierde su tranquilidad, ni en los momentos de mayores apremios, el elenco de colonia se mantiene invicto en 33 encuentros por el torneo oficial, luego de doblegar a un contrincante empecinado, que sólo vino a entregar las armas cuando Fabbiani anotó la segunda cifra, restando escasos minutos para finalizar el match.

SERGIO JEREZ.



Nelson Vásquez.

COQUIMBO 4

Vásquez (9 y 89'), Araya (13') y Dinamarca (58').

GREEN CROSS 2

Navarro (2') y González (67').

**Domingo 14.
Estadio Municipal de Coquimbo.
Público: 5.461.
Recaudación: $ 161.765.
Arbitro: Eduardo Rojas.**

COQUIMBO U.: Bores (5); Olivares (5), Gómez (5), Rodríguez (5), Ibáñez (5); Vásquez (6), Leiva (5), López (5); Dinamarca (5), Sandoval (4), Araya (5). DT: Luis Alamos. Cambio: Escudero (—) por Sandoval (80').

GREEN CROSS: Amaya (5); Barrera (5), Navarro (5), Ocampo (5), Melo (4); Rojas (4), Cortázar (5), González (5); Stuardo (4), Ramos (4), Daller (5). DT: Gastón Guevara. Cambio: P. Silva (4) por Rojas (53').

La expectación que causó en este puerto la llegada de Luis Alamos como nuevo entrenador de Coquimbo no resultó defraudada: el público volvió al estadio y el equipo logró su primer triunfo del año. Ni siquiera un tempranero gol de Green Cross (Navarro) desanimó al conjunto local, que mostró el orden y la efectividad de que había carecido en las fechas iniciales. Con un medio campo que agilizó el juego y practicó un fútbol profundo, Coquimbo se sobrepuso a la desventaja y logró cifras tranquilizadoras antes de la hora de juego. Y cuando los sureños lograron descontar, Coquimbo mantuvo la calma y siguió presionando hasta conseguir el cuarto gol en los minutos postreros.

MARIO MEZA.



Jorge Bianco.

U. DE CHILE 1

Socías (9').

U. CATOLICA 1

Bianco (8').

**Domingo 14.
Estadio Nacional.
Público: 37.152.
Recaudación: $ 1.877.180.
Arbitro: Sergio Vásquez.**

U. DE CHILE: Carballo (6); Ashwell (6), Pizarro (5), Quintano (5), Bigorra (4); Aránguiz (5) Peralta (4), Socías (5); Salah (5), Spedaletti (4), Ghiso (5). DT: Ulises Ramos.

U. CATOLICA: Wirth (5); Oñate (4), Lihn (5), Berrío (5), Espinoza (4); Prieto (5), Castro (5), Bianco (6); Puntarelli (4), Arriaza (6), Moscoso (5). DT: Orlando Aravena. Cambio: Solís (—) por Bianco (74').

Tras un comienzo espectacular —antes de los diez minutos ya estaban uno a uno—, el partido bajó a los niveles habituales en los Clásicos Universitarios, donde la característica es el ardor y la reciedumbre. El mayor despliegue físico de la "U" neutralizó la mejor técnica y mayor orden de la UC y por momentos —primera mitad del segundo lapso— logró prevalecer en dominio y situaciones. Sin embargo, las mejores oportunidades de gol tras las conquistas iniciales se vivieron en el arco de Carballo. Disputado sin concesiones y bordeando la violencia en el primer lapso, el encuentro perdió en intensidad, pero ganó en fútbol en la segunda etapa.

JULIO SALVIAT.



Víctor Merello.

COBRELOA 2

Ahumada (10'), Merello (36').

CONCEPCION 0

Domingo 14.
Estadio Municipal de Calama.
Público: 12.852.
Recaudación: $ 415.490.
Arbitro: Guillermo Budge.

COBRELOA: Mazurkiewicz (5); González (5), Concha (5), Soto (5), Aedo (5); Merello (7), Yávar (5), Gómez (6), Núñez (4), Ahumada (5), Pablo Prieto (5). DT: Andrés Prieto. Cambio: Alarcón (5) por Yávar (58').

CONCEPCION: Montilla (6); De la Barra (4), Lobos (5), Bravo (5), Cabezas (4); M. Silva (5), San Juan (5); Landeros (5), Estay (4), Puyol (5). DT: Isaac Carrasco. Cambios: Fco. Silva (5) por Estay (46') y Cavalleri (4) por M. Silva (46').

Aunque claro y justificado en las cifras, el triunfo de Cobreloa no encontró el estruendo de ocasiones anteriores por no haber alcanzado el brillo que su entusiasta y bulliciosa barra esperaba. Tras un comienzo alentador por el gol de Ahumada, el equipo local encontró dificultades para franquear el cerco defensivo opuesto por Concepción y el partido se hizo enredado. Luego asomaron brusquedades, que el árbitro dejó pasar y eso contribuyó a que el partido siguiera en un nivel discreto. El gol de Merello —el mejor valor de su equipo y de la cancha— confirmó el triunfo, pero no logró despertar mayores ansias goleadoras en Cobreloa ni conmover a un rival, que sólo parecía querer evitar la derrota.

JUAN ALCAPIO.



Juan C. Orellana.

EVERTON 2

Martínez (78') y Benzi (80').

COLO COLO 2

Orellana (62' y 76').

Domingo 14.
Estadio Sausalito.
Público: 22.198.
Recaudación: $ 724.125.
Arbitro: Juan Carvajal.

EVERTON: Leyes (5); Sorace (4), Azócar (4), Díaz (5); Núñez (5), Martínez (4), Lara (5), Salinas (4); Ahumada (4) y Benzi (6). DT: Pedro Morales. Cambios: Passero (4) por Ahumada (55') y Gallina (5) por Lara (71')

COLO COLO: Nef (5); D. Díaz (4), Herrera (5), Ovide (4) y G. Rodríguez (4); Ormeño (5), J. Rodríguez (5), Pinto (4); Ponce (4), Crisosto (4), y Orellana (6). DT: Sergio Navarro. Cambio: Rivas (—) por Crisosto (75').

La rigurosa marca de ambos equipos no generó un partido monótono, matizado con demasiadas interrupciones Por el contrario Everton y Colo Colo concluyeron en una igualdad que recompensó también su aporte al espectáculo. Para los albos aunque el empate es un resultado positivo, el hecho de estar ganando 2 a 0 faltando menos de quince minutos lo transforma en un desenlace ya no tan favorable. Pero en justicia Colo Colo había alcanzado esa diferencia más por la portentosa inspiración de Orellana, que por un dominio del trámite total. Everton que había creado las mejores situaciones en ofensiva, hubo de remontar con fortuna y entereza anímica, en un final digno de Hitchcock, para redondear un adecuado epílogo.

IGOR OCHOA.



José Villalobos.

S. MORNING 0

O'HIGGINS 0

Domingo 14.
Estadio Santa Laura.
Público: 1.854.
Recaudación: $ 65.065.
Arbitro: Benjamín Barros.

SANTIAGO MORNING: Herrera (5); Avendaño (4), Villalobos (5), Ojeda (5), Gangas (4); González (5), Páez (4), Toro (5); Soto (4), Pérez (3) y Barreiro (4). DT: José Santos Arias. Cambios: Martínez (3) por Avendaño (60') y Alvarez (—) por Villalobos (83').

O'HIGGINS: Vallejos (4); Droguett (3), Gatica (4), Valenzuela (4), Serrano (3); Quiroz (4), Acosta (5), Neira (4); Baesso (2), Vargas (4), y Pizarro (4). DT: Luis Santibáñez. Cambios: Romero (3) por Baesso (46').

No hubo claridad, no hubo orden, no hubo goles, en suma, no hubo fútbol en este desabrido encuentro que enfrentó a uno de los colistas del certamen con uno de los aspirantes al título. El primero, Santiago Morning, justificó su calidad de tal, ya que luego de tener veinte minutos muy buenos, en el que incluso se consiguió tres ocasiones de abrir el marcador, se fue atrás y defendió el cero a cero hasta el final. El segundo no mostró ninguno de los atributos que se le atribuyen. Se complicó en el traslado de la pelota, careció de soorpresa, abusó de la parsimonia y no tuvo claridad para llegar al arco contrario, pese a a que en el segundo tiempo estableció un leve dominio. Partido aburrido y carente de la emoción necesaria para entusiasmar al escaso público que llegó hasta Santa Laura.

CARLOS KOSSACK.



Mario Cerendero.

RANGERS 1

Lamadrid (76').

ÑUBLENSE 1

Aballay, penal (89').

Domingo 14.
Estadio Fiscal de Talca.
Público: 6.840.
Recaudación: $ 203.660.
Arbitro: Gastón Castro.
Incidencia: Expulsado Reyes (87').

RANGERS: Morales (4); Chirinos (4), Muñoz (4), Hidalgo (4), Alam (4); Bastías (4), Viveros (4), Araya (4); Caballero (4), Rivera (5), Lamadrid (3). DT: Ramón Climent. Cambios: Román (3) por Bastías (60'), y Bustamante (—) por Lamadrid (80').

ÑUBLENSE: Muñoz (5); Rosales (4), Cerendero (5), J. Rojas (4), Salinas (4); Montenegro (4), Reyes (4), Bonhomme (5); Muñoz (4), Cuevas (3), Herrera (3). DT: Manuel Rodríguez. Cambios: Lugo (4) por Herrera (46') y Aballay (4) por Cuevas (60').

Sólo en el segundo tiempo alcanzó animación el duelo de talquinos y chillanejos. El primer lapso se caracterizó por un juego monótono, deslucido, sin tiros al arco ni riesgos para las vallas. Y eso decepcionó, porque se esperaba más de Rangers, que venía de ganar en Concepción, y de Ñublense, que había experimentado notorio repunte. Tras el descanso mejoró el ritmo y la intensidad del cotejo. Corrió más la pelota y se aplicaron más los jugadores. Y tras el gol de Lamadrid el partido alcanzó la emotividad esperada por los esfuerzos del visitante por igualar y el afán del local por asegurar el encuentro. Una torpeza del arquero Morales privó a Rangers de su primera victoria en su cancha.

JUAN BERNAL.



Martín Rico.

HUACHIPATO 1

Rico (65).

L. SCHWAGER 1

Gómez (80').

Domingo 14.
Estadio Las Higueras.
Público: 2.640.
Recaudación: $ 77.800.
Arbitro: Miguel A. Luengo.

HUACHIPATO: Mendy (4); Suazo (5), Pérez (4), Tesori (4), Mariángel (4); Olivos (4), Urrizola (5), Rico (5); Ormeño (4), Abatte (3), Dunivicher (3). DT: Alberto Fouilloux. Cambios: Gaete (3) por Abatte (46') y Bruno (3) por Dunivicher (60').

LOTA SCHWAGER: Grignafini (4); Azócar (4), Ulloa (5), Páez (5), Jara (5); L. Díaz (5), Gómez (5), Abad (5); Briones (4), Núñez (4), Guerrero (4). DT: Vicente Cantatore. Cambios: Puebla (4) por Briones (68'), y García (—) por Núñez (73').

La lluvia no fue obstáculo para que los vecinos de la zona protagonizaran un encuentro intenso y gustador. Lota Schwager pudo sacar ventajas en el primer tiempo, en que exhibió superioridad y mostró un juego más incisivo y mejor coordinado. La levantada de Huachipato en el segundo lapso le dio una característica novedosa al encuentro, que alcanzó su mayor espectacularirar luego del gol de Rico. Los esfuerzos de Lota Schwager por nivelar el marcador encontraron respuesta a diez minutos del final, por intermedio de Carlos Gómez. Y con eso se hizo justicia: tal como jugaron, ninguno de los dos merecía perder.

CARLOS ALARCON.



● Coquimbo: con entrenador nuevo (Luis Alamos) el primer triunfo del año: 4x2 a Green Cross.

LA TABLA

1ª DIVISION

	A. ITALIANO	AVIACION	COBRELOA	COLO COLO	CONCEPCION	COQUIMBO	EVERTON	GREEN CROSS	HUACHIPATO	L. SCHWAGER	ÑUBLENSE	O'HIGGINS	PALESTINO	RANGERS	S. MORNING	U. ESPAÑOLA	U. CATOLICA	U. DE CHILE	CAMPAÑA							
																			PARTIDOS				GOLES			
																			J.	G.	E.	P.	F.	C.	Pts.	Lug
A. ITALIANO			0x1	2x4		2x0	1x0		0x1	1x1			0x2	5x1	2x2		1x1	1x1	11	3	4	4	15	14	10	9º
AVIACION				1x2	4x2		3x3	1x1	2x1	3x2	0x1	4x2	2x3			1x1		3x2	11	5	3	3	24	20	13	6º
COBRELOA	1x0			4x2	2x0		2x1		1x0	2x1		1x2	2x3		2x0		1x0	4x1	11	9	0	2	22	10	18	1º
COLO COLO	4x2	2x1	2x4		2x1		2x2	3x1		0x0	6x2	3x4			5x3		2x1		11	7	2	2	31	21	16	2º
CONCEPCION	2x4		0x2	1x2		2x2		2x1			1x1	1x0	2x4	2x3		x		1x1	10	2	3	5	14	20	7	14º
COQUIMBO	0x3				2x2		1x2	4x2	0x1	2x3	0x1	0x4	x				0x1	0x0	10	1	2	7	9	18	4	18º
EVERTON	0x1	3x3	1x2	2x2		2x1		4x2		1x1				3x1	5x0	5x2	1x1		11	5	4	2	27	16	14	3º
GREEN CROSS		1x1		1x3	1x2	2x4	2x4		1x1		6x3	2x2	0x1			1x1		2x2	11	1	5	5	19	24	7	14º
HUACHIPATO	1x0	1x2	0x1			1x0		1x1		1x1	1x2			5x1	1x4	0x3	0x2		11	3	2	6	12	17	8	13º
L. SCHWAGER	1x1	2x3	1x2	0x0		3x2	1x1		1x1					1x0	3x1	3x1	0x3		11	4	4	3	16	15	12	7º
ÑUBLENSE		1x0		2x6	1x1	1x0		3x6	2x1			0x4	0x2	1x1		1x1		0x2	11	3	3	5	12	24	9	11º
O'HIGGINS		2x4	2x1	4x3	0x1	4x0		2x2			4x0		1x0	2x1	0x0	x			10	6	2	2	21	12	14	3º
PALESTINO	2x0	3x2	3x2		4x2	x		1x0			2x0	0x1		x	4x1	x			8	7	0	1	19	8	14	3º
RANGERS	1x5				3x2		1x3		1x5	0x1	1x1	1x2	x		2x1		0x6	0x3	10	2	1	7	10	29	5	17º
S. MORNING	2x2		0x2	3x5			0x5		4x1	1x3		0x0	1x4	1x2			1x1	1x1	11	1	4	6	14	26	6	16º
U. ESPAÑOLA		1x1			x		2x5	1x1	3x0	1x3	1x1	x	x				3x2	1x0	8	3	3	2	13	13	9	11º
U. CATOLICA	1x1		0x1	1x2		1x0	1x1	2x0		3x0				6x0	1x1	2x3		1x1	11	4	4	3	19	10	12	7º
U. DE CHILE	1x1	2x3	1x4		1x1	0x0		2x2			2x0			3x0	1x1	0x1	1x1		11	2	6	3	14	14	10	9º

SINTESIS



MIGUEL NEIRA.

GOLEADORES

1.ª División.

CON 9: MIGUEL NEIRA (O'H) y LUIS A. RAMOS (GC).

CON 8: Ricardo Fabbiani (AV), Luis Ahumada (COBR) y Juan C. Orellana (CC).

CON 7: Oscar Fabbiani (P).
CON 6: Alberto Hidalgo (CC) y Guillermo Martínez (EV).

CON 5: Oscar Arriaza (UC), Mario Salinas (EV) y Pío González (SM).

CON 4: Julio Crisosto y Carlos Rivas (CC), Carlos Cáceres (EV), Rainiero Núñez y Carlos Gómez (LSCH), Miguel A. Herrera, Víctor Solar (AV), Rogelio Farías (UE), Juan Núñez (COBR), Víctor Estay (DC), Víctor M. González (GC), Ricardo Lazbal (P) y Jorge Bianco (UC).

2.ª División.

CON 7: GUTIERREZ (F) y FLORES (NAV).

CON 6: Olivares (USF) y Gamboa (OV).

CON 5: Esquivel (ARICA), H. González (NAV) y Rojas (T).

2ª DIVISION
1.ª Rueda.
11.ª Fecha.

Domingo 14 de mayo.

MAGALLANES (3) Liendro (2) y Bernal.
U. SAN FELIPE (2) Da Silva y Campodónico (penal).

OVALLE (3) Gamboa (2) y Ortiz (penal).
LA SERENA (2) Torres y Tabilo (autogol).

TRASANDINO (4) Rojas, Ahumada (2) y Gamboa.
D. LINARES (1) Fajardo.

U. CALERA (2) Escobar y Barreto.
FERROVIARIOS (0).

SAN ANTONIO (2) Ortega y Figueroa (autogol).
SAN LUIS (2) Villarroel (2).

COLCHAGUA (0).
WANDERERS (1) Espinoza.

CURICO UNIDO (1) Pérez.
D. ARICA (1) Arias.

MALLECO UNIDO (0).
NAVAL (1) González (penal).

IBERIA (1) Muñoz.
ANTOFAGASTA (1) Quinteros.

Libre: INDEPENDIENTE.

POSICIONES

EQUIPOS	PJ	PG	PE	PP	GF	GC	Pts.	PROXIMO RIVAL
NAVAL	11	7	2	2	21	11	16	(L) Colchagua
WANDERERS	11	4	7	0	11	5	15	(V) San Felipe
MAGALLANES	11	5	4	2	13	8	14	(V) Ferroviarios
OVALLE	10	5	3	2	15	10	13	(V) Linares
TRASANDINO	10	4	5	1	16	11	13	(V) Antofagasta
ARICA	10	5	2	3	15	8	12	(L) San Antonio
ANTOFAGASTA	10	5	2	3	10	10	12	(L) Trasandino
LA SERENA	11	4	4	3	15	13	12	(L) Malleco
FERROVIARIOS	10	4	3	3	14	13	11	(L) Magallanes
SAN ANTONIO	11	4	3	4	20	19	11	(V) Arica
U. SAN FELIPE	10	3	4	3	17	20	10	(L) Wanderers
SAN LUIS	10	3	3	4	10	11	9	(L) U. Calera
D. LINARES	11	3	3	5	13	17	9	(L) Ovalle
CURICO UNIDO	11	2	5	4	10	13	9	(Libre)
IBERIA	10	3	1	6	14	16	7	(V) Independiente
MALLECO UN.	10	3	1	6	8	14	7	(V) La Serena
COLCHAGUA	10	1	5	4	8	13	7	(V) Naval
INDEPENDIEN.	10	2	2	6	14	21	6	(L) Iberia
U. CALERA	11	1	3	7	13	24	5	(V) San Luis

EL EQUIPO DE LA SEMANA

Hugo Carballo (6) ("U")

J. Ashwell (6) ("U") — E. Figueroa (7) (P) — R. González (5) (UE) — M. Ibáñez (5) (COB)

V. Merello (7) (COB) — R. Coffone (6) (AV) — J. Bianco (6) (UC)

R. Lazbal (5) (P) — O. Arriaza (6) (UC) — J. C. Orellana (6) (CC)

EL RANKING

PROMEDIO 5,45: VICTOR MERELLO (COBRELOA).
PROMEDIO 5,35: Guillermo Yávar (Cobreloa).
PROMEDIO 5,25: Ladislao Mazurkiewicz (Cobreloa) y Manuel Araya (Palestino).
PROMEDIO 5,10: Miguel Neira (O'Higgins).
PROMEDIO 5,00: Mario Soto y Rubén Gómez (Cobreloa), Mario Cerendero (Ñublense), René Valenzuela (O'Higgins) y Oscar Lihn (U. Católica).
PROMEDIO 4,90: Miguel Laino (A. Italiano), Roberto Hodge (Aviación), Luis Ahumada (Cobreloa), Raúl Ormeño y Adolfo Nef (Colo Colo), Miguel Leyes, Guillermo Azócar y Guillermo Martínez (Everton), Ignacio Prieto y Omar Berrio (U. Católica).

Huachipato 1, Lota Schwager 1:

LA LLUVIA REPARTIO LOS PUNTOS

EVENTOS

El aguacero fue fundamental en el resultado del "clásico industrial", empate a un gol entre Huachipato y Lota Schwager.

Tener la pelota... Pero tenerla para administrarla bien, para ir hacia adelante, para establecer no sólo dominio de campo, sino frecuencia de posibilidades de gol. Eso fue lo que, consecuente con su filosofía, hizo Lota Schwager en el primer tiempo del "Clásico que se hizo agua" en el segundo.

Núñez, Briones, especialmente Gómez, Guerrero y Abad finalizaron con tino, pero sin fortuna, el mejor juego, más claro y decidido, elaborado por un eficiente mediocampo. Los "mineros" merecieron el gol y lo tuvieron en la derecha de Abad (39'), que tiró sobre la tardía salida de Mendy. El destino de esa pelota no podía ser otro que la red, pero Olivos, mediocampista metido en la defensa, llegó a tiempo para rechazar desde la línea. Era la mejor de varias ocasiones que se había procurado el ataque blanco, por una sola del local, en los pies de Dunivicher, pero que terminó en corner concedido por un zaguero.

Para el segundo tiempo, Huachipato entró con Gaete por Abatte. "Saqué a un atacante y mandé a la cancha a un defensa, no para defender, precisamente, sino para quitarles la pelota...", explicó Alberto Fouilloux. Lo cierto es que el conjunto de la usina caminó mucho mejor, pareció virado. Manuel Gaete —que hacía su estreno con la camiseta negriazul— disputó enérgicamente el balón y lo ganó para su equipo, como disputaron y ganaron sus compañeros, contagiados.

Además del cambio de fisonomía operado en el cuadro de casa, intervino otro factor en su beneficio. La lluvia, que había "acordado" una tregua después de 24 horas de caer ininterrumpidamente, volvió a hacerse presente y en forma torrencial. En un terreno que se hizo pesado y difícil de transitar, que hizo ímprobo el buen manejo de la pelota, se pegó el fútbol aplicadito y donoso de los lotinos. Y Huachipato creció vigorosamente.

Por eso no pudo sorprender la apertura de la cuenta a los 20 minutos, cuando Rico, en jugada típica de él, se limpió el camino y remató, aunque pifiado; por las condiciones del campo esa pifia fue la que engañó a Grignafini y convirtió el disparo en el gol huachipatense.

Lota Schwager no es equipo que



Leonidas Torres

MINUTO 91

Lo que menos puede esperarse de un clásico es que convoque nutrida y entusiasta concurrencia. Las tribunas de Las Higueras estuvieron semivacías (2.640 asistentes controlados). Es que la lluvia de 24 horas y la perspectiva de que siguiera —como siguió— ahuyentaron a los hinchas.

"Los lotinos nos habían visto en el partido con Everton, por eso tomaron sus precauciones." Alberto Fouilloux, reconociendo de paso que en el primer tiempo "nos superaron").

Aparte de que el disparo de Rico salió pifiado, Grignafini resbaló en el barro del área, en el gol. Mejor parado quizás hubiese alcanzado a reaccionar.

"Tuvimos más posibilidades de gol, dominamos todo el primer tiempo y parte del segundo. La verdad es que Huachipato no tuvo ocasiones directas, aparte de la que aprovechó. Por eso pienso que debimos ganar los dos puntos." (Vicente Cantatore, DT de Lota Schwager).

En el primer tiempo, los jugadores de Huachipato jugaron cada cual su propio partido, en contraste con la buena asociación del rival.

Buen debut de Manuel Gaete, ex Universidad Católica, Magallanes, San Felipe, Unión Española y Naval. La levantada de Huachipato coincidió con su ingreso al campo.



● **Sobra el centro a Abad y lo saca Gaete con cabezazo. Urrizola y Tesori están a la expectativa.**

se entregue fácilmente a los problemas y a la desventaja. Hizo cambios Cantatore. La entrada de García por Núñez y de Puebla por Briones, fueron oportunas, porque gente de refresco le dio "el segundo aire" de los boxeadores al visitante y le dio fuerzas para sacar a lucir el espíritu de superación que los anima. Quince minutos después del gol de Rico, Lota Schwager tenía el premio que merecía su levantada. Jugada iniciada por Puebla, amago de García de ir a la pelota con lo que engañó a Mendy, que salió al achique, dejándola pasar para que la empalmara Gómez, el hombre que con más tesón había buscado el gol: Restaban 10 minutos de juego, la cancha había exigido duplicado trajín. El empate, después de todo, era bueno para los dos. La visita había tenido sus mejores oportunidades en el primer tiempo, el local en el segundo. El reparto de puntos no estaba mal.

CARLOS VERGARA

El gol de Lota Schwager en dos momentos. Tesori, defensa central, no llega al rechazo, quedando Mendy y Mariángel fuera de acción; al fondo, Puebla, iniciador de la jugada que finalizó Gómez. Después, la escena característica: la carrera de los lotinos y las lamentaciones de los locales, con la pelota ya entre las redes.

Leonidas Torres



RESTAURANT
El Parron
40 años
de experiencia en
Parrilladas
Carnes de primera
Pescados y mariscos
ORDENES
PARA BANQUETES
Providencia 1188
Teléfono 239821



DOS NOMBRES Y UN INCIDENTE

Una pequeña salida de pista dejó al auto de Eliseo Salazar sin "trompa". Pese al inconveniente, logró una gran victoria.

La reunión de Las Vizcachas mostró la calidad de Salazar, la regularidad de Gac y un bochornoso final en la serie mayor de Turismo Nacional.

El nerviosismo de Eliseo Salazar, momentos antes de la largada de Fórmula Cuatro, era comprensible: se le exigía el triunfo como demostración del alto nivel alcanzado en Argentina. Si una victoria era apenas un galardón más en su bitácora de triunfos, una derrota le significaría el despertar de críticas de quienes aún no se convencen de sus cualidades y de quienes se oponen a que la Federación le brinde apoyo.

Y el asunto se complicó verdaderamente en la segunda manga cuando un pequeño despiste le provocó la pérdida de la trompa de su monoposto y fue superado por el argentino Carmelo Campeone. Lo realizado hasta entonces por Salazar ya era suficiente para convencer a los escépticos. Pero el piloto demostró que, además de poseer clase, tiene garra. La diferencia con el transandino era cada vez mayor. Salazar luchaba por dominar su auto y tenía problemas con un pedazo de su carlinga (parte superior del vehículo) que se iba desprendiendo paulatinamente y dejándolo sin visibilidad. Se vio obligado a detenerse en plena recta —con bólidos pasando a su lado a 170 kilómetros por hora— para arrancar el pedazo que molestaba. Su persecución del puntero resultó dramática. Fueron cinco nerviosos giros en que descontó terreno, pero sin poderlo alcanzar. Sin embargo, le bastó para lograr la victoria merced a su contundente triunfo en la serie inicial.

Salazar había partido desde el último lugar del pelotón al no poder clasificar por retraso en su llegada. Pero ya en la segunda vuelta, tras una largada perfecta, escoltaba a Sergio Santander, que también había partido magistralmente. En la vuelta siguiente Salazar asumió el liderato y ya no lo vieron más. Su ventaja se fue ampliando y no dejó el acelerador hasta batir el récord de la vuelta (quinto circuito), con 48.2/10. Con el puntero cómodamente alejado, la lucha se circunscribió a los lugares secundarios disputados por Campeone, Juan Carlos Ridolfi y Salazar, que terminaron en ese orden.

Gac: sin rivales

Un verdadero paseo fue para Juan Gac la prueba de Turismo Carretera. Dos de sus principales rivales no se presentaron: Juan Fernández —puntero del ranking— rompió el cárter en las pruebas matinales y sólo le quedó la satisfacción de haber demostrado sus condiciones en la clasificación, donde obtuvo el mejor tiempo. Hipólito Toujas rompió una biela. Y a todo eso se sumó la pinchadura de un neumático de Manuel Comandari, en plena carrera, cuando se insinuaba como el único rival de riesgo.

Tras este abandono, el campeón de la temporada pasada puso una ventaja impensada sobre sus adversarios, entre los que se contaba un numeroso grupo de argentinos, cuya calidad no resultó proporcional a su cantidad. Los transandinos mejoraron la categoría, pero no significaron solución. Presentaron algunas máquinas que están muy alejadas de los reglamentos del TC chileno y su participación fue sólo un buen gesto de vecindad.

Los incidentes

La lucha de marcas entablada por los equipos Goren (Fiat 125) e Inapis (Peugeot 504) alcanzó su culminación con el triunfo de Jorge Moreno, que no tuvo participación en los incidentes que caracterizaron a esta prueba.

La competencia parecía no tener variación con respecto a las anteriores: Jorge Bravo ya iba escapado de sus rivales. Pero, al promediar la primera manga, el puntero desbandó un neumático y eso le hizo perder un minuto y sus posibilidades de triunfo.

El retraso de Bravo dejó a Carlos Sanhueza (Peugeot) en el primer lugar, seguido de Jorge Moreno (Fiat). Tras su acostumbrada mala partida, Moreno había recuperado terreno y buscaba al puntero. Las últimas vueltas fueron emotivas por los intentos de alcanzarlo, pero el Peugeot de Sanhueza defendió bien su escasa ventaja y terminó por constituirse en el primer auto francés que gana una serie en esta temporada.

La manga final repitió en sus primeras vueltas el duelo Moreno-Sanhueza. Un semitrompo retrasó a Moreno, permitiendo que Bravo, que se había recuperado tras largar atrás, quedara segundo. Y la carrera ganó interés. La táctica del equipo Goren de provocar el error de Sanhueza no había surtido efecto. Ahora era asunto de máquina y muñeca. En la penúltima vuelta, en la curva al final de la recta, Bravo entró con todo por el lado de la cuerda, logrando equiparar la línea de carrera con Sanhueza. Pero éste, al cerrarse, lo chocó en la puerta trasera izquierda, motivando que el Peugeot derrapara y entrara en trompo. Y ya retrasado, no tuvo posibilidades. La carrera fue para Moreno, que ganó por una décima.

Pero los ánimos estaban tan caldeados como los motores.

La llegada de los autos a parque cerrado motivó empujones, alegatos e insultos, mientras el público reprobaba ruidosamente la acción de Bravo. Como ocurre con demasiada frecuencia, había mucha gente que nada tenía que hacer en el sector interfiriendo la acción de las autoridades. El auto de Bravo fue pateado; el piloto, amenazado por hinchas que —nadie sabe cómo— ingresaron al recinto. Los dirigentes cosecharon insultos.

Sin embargo, los pilotos afectados eran los más tranquilos. Carlos Sanhueza sólo se limitó a decir que lo habían chocado y que presentaría el reclamo correspondiente para la investigación del Tribunal que sesionaba anoche y que había enviado muchas citaciones. Por su parte, Jorge Bravo trataba de explicarlo muy calmadamente.

—Intenté pasarlo varias veces. En la curva vi el hueco y quise aprovecharlo. Desgraciadamente él se cerró mucho, lo que motivó que lo chocara. En ningún momento tuve la intención de hacerlo.

Las series menores

La rotura de la suspensión de su Cooper S privó a Carlos Fernández de un muy posible triunfo. Había protagonizado impactante lucha con Carlos Polanco y Eduardo Kovacs. Y cuando comandaba la prueba, con la bandera a cuadros lista para ser bajada, debió disminuir su tren de carrera.

Al final, el triunfo —amplio— fue para Kovacs, mientras que el Fiat 128 de Ernesto Joerger se conformaba con ganar su duelo particular con el de Hernán Hermann.

En la serie menor de Turismo Nacional, otro triunfo para Giuseppe Bacigalupo. Tomó el liderato desde el comienzo y sólo su compañero de escudería, Alfredo Reino, lo pudo seguir a corta distancia.

El Fomento 40 adquirió dimensión nueva con la visita de los argentinos Miguel Olivera y José Gelabert, que ofrecieron un grato espectáculo y mostraron sus condiciones tanto en la pista como en la tierra. El mejor de los chilenos fue Teobaldo Díaz, que no pudo entrar en la conversación con los argentinos por la diferencia mecánica y de reglamento que favorece a los transandinos.

GILBERTO VILLARROEL.

Juan Silva



● Carlos Sanhueza escapando de la cacería de Jorge Moreno y Jorge Bravo. Inusitada animación adquirió la serie mayor de Turismo Nacional, que concluyó con incidentes.

PANORAMA

Copa Administración:

HEINZ: un alumno aprovechado

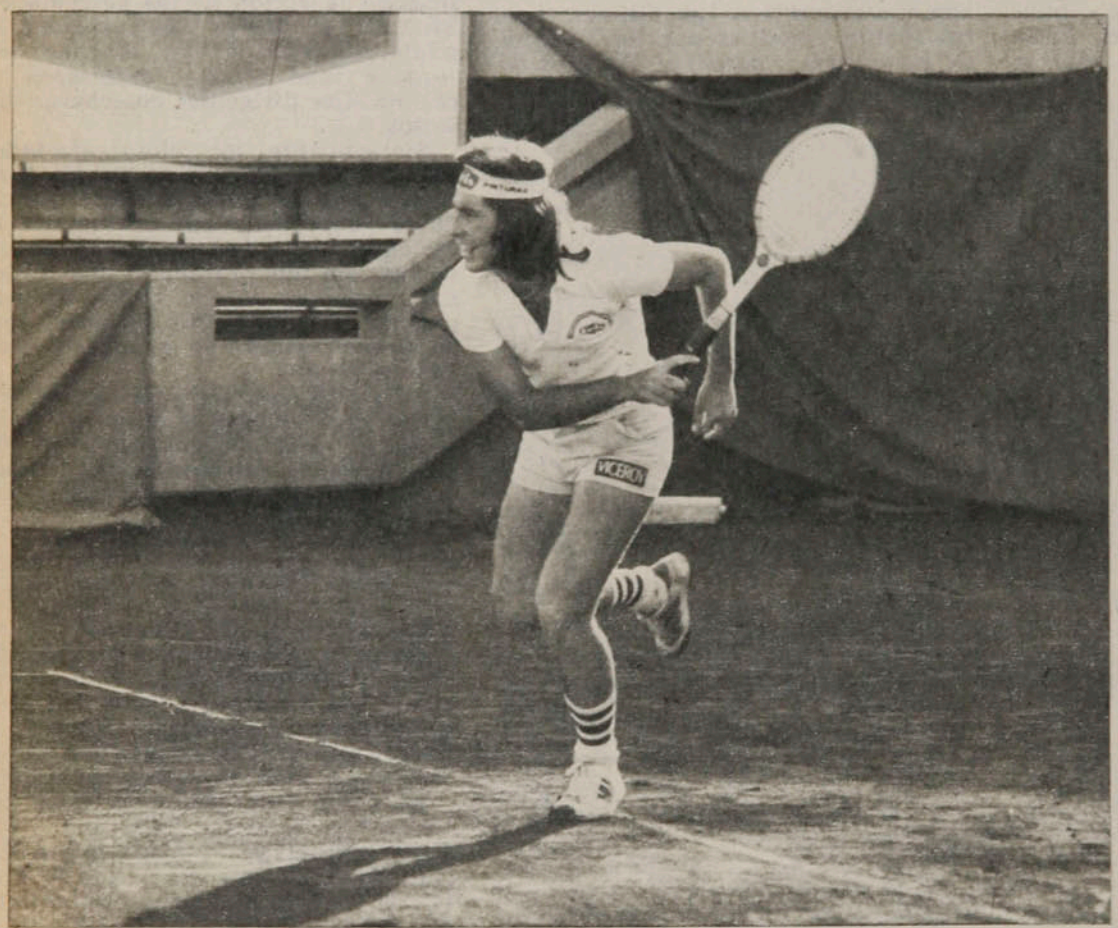

● **El triunfo de Heinz. La revancha del alumno.**

A la tercera es la vencida: al acceder a su tercera final entre "grandes" en este año el juvenil Heinz Gildemeister (18 de octubre de 1960) logró su consagración como campeón de Escalafón Nacional. Y su derrotado en el torneo Administración del Estadio Nacional fue nada menos que su entrenador personal, el muy viajado Jaime Pinto. En un partido que lo vio todo Chile a través de la televisión y luego de una hora y cincuenta minutos Gildemeister concretó un score de 2/6, 6/3 y 6/3 para vengar su derrota de hace justo cuatro semanas ante su maestro en la final del "Omar Pabst" y quedarse además con el premio de doscientos cincuenta dólares.

En la final de damas, ante dos decepcionantes rivales que fueron Ana María Arias de Pinto y Patricia Rivera, Leyla Musalem agregó un nuevo campeonato a su brillante trayectoria y recibió además como estímulo ciento cuarenta dólares de premio. La falta de luz impidió a Heinz Gildemeister junto a su "partner", José Miguel Ayala, redondear una actuación perfecta al suspenderse la final de dobles cuando derrotaban en un buen partido por 7/5 en el primer set a una interesante pareja formada por Juan Carlos y Luis Alberto Ayala, hijos de Lucho Ayala, que de vacaciones en Santiago, están participando en la selección para la Copa Galea.

Final esperada

Entre los 28 jugadores participantes en Escalafón Nacional no había rivales que amagaran a Pinto y Gildemeister, los cabezas de serie. Y el camino les resultó aún más fácil por la prematura eliminación de Rafael Núñez (por Walk Over) y Fernando Soto (por Luchín Cornejo). En octavos finales Gildemeister tuvo problemas sólo en el primer set con José Tort, mientras Pinto vencía por no presentación a Fernando Acuña. En cuartos finales Pinto derrotaba a Carlos Eynaudi por 6/4, 6/4, mientras Gildemeister vencía al juvenil "número dos" Pedro Rebolledo por 6/4 y 7/5, en partido válido para las eliminatorias de la Copa Galea. Luego, en semifinales, mientras Jaime Pinto no tuvo ningún problema para imponerse cómodamente al entrenador Luis Guzmán por 6/0 y 6/2, Gildemeister tuvo que batallar mucho para imponerse en un encuentro de categoría a José Miguel Ayala, también preseleccionado para la Copa Galea, en partido que también tuvo valor para la eliminatoria. Tras una hora y media de lucha y luego de un comienzo arrollador de Ayala, que se puso 3/0, Gildemeister logró controlar a su rival con un juego de fondo de gran seguridad para imponerse por 6/3, 4/6 y 6/3.

En el encuentro decisivo el "Maestro" tuvo un muy buen comienzo. Utilizando todo su talento para ubicar las mejores pelotas sobre las líneas y muy a los extremos logró dominar al impulsivo Gildemeister y ganando seis juegos seguidos, luego de un 0/2 inicial, se adjudicó el primer set 6/2. En el segundo, al comenzar perdiendo su saque y luego su tercer servicio, Pinto quedó en una desventaja de 1/4, marcador que le sirvió a Gildemeister para utilizar toda la potencia de sus golpes a dos manos y cargados de "top spin" y concretar un importante 6/3 y el empate a un set. En el tercer y definitivo set ambos rivales comenzaron perdiendo su saque, pero luego "el alumno" Gildemeister logró imponer su servicio y al ganar el saque de Pinto y nuevamente el suyo alcanzó un importante 4/1. Pinto se jugó entonces en

su último esfuerzo para ganar su saque y descontar a 4/2. Ya en el octavo juego el final estuvo cerca: estando Gildemeister 5/2, tuvo dos "match balls" para ganar. Pinto logró angustiosamente mantener su saque y la esperanza, pero al juego siguiente, imponiendo un servicio muy seguro y sus potentes golpes que esta vez cayeron todos dentro de la cancha, Gildemeister logró concretar su victoria en un indiscutible 6/3, imponiendo sus armas principales: fuerza y estado físico.

Campeonato Antonio Fernández:

Más boxeadores que público

Ya el año pasado, en el Caupolicán, se hizo el primer intento. La Empresa De la Fuente-Sichel trató de revivir y regularizar el boxeo profesional, en el Caupolicán con un campeonato que llevaba el nombre del inolvidable Antonio Fernández. Fracasó estrepitosamente. Las pocas veladas que alcanzaron a presentarse, significaron un déficit que hizo desistir a los organizadores.

La Comisión de Boxeo Profesional de la Federación está ahora empeñada en asumir la iniciativa para revivir lo que, prácticamente, apenas alcanzó a vivir. El viernes presentó la primera reunión de esta segunda etapa del torneo. No tuvo más éxito que los empresarios antes mencionados. Sólo 80 entradas se vendieron en las boleterías del Estadio Chile.

El Campeonato había tenidos serios tropiezos ya antes de iniciarse. De los 70 pugilistas que inscribieron los distintos managers acudieron muy pocos a la primera convocatoria y de esos pocos varios fueron rechazados por la Comisión médica. Total que el programa original debió ser deformado en detrimento de su presunta atracción.

Las abstenciones han sido explicadas con la pobreza de los premios a percibir. Resulta natural que nadie quiera "romperse el alma" para que le paguen la irrisoria suma de 100 pesos por round...

Aunque muy diferente a la idea primitiva, se realizó la primera velada con el mal éxito señalado. Cinco combates en las categorías Mosca, Gallo, Pluma, Liviano junior y Liviano, que no alcanzaron a entibiar el ambiente. Carlos Huilli (50,800) ganó por puntos a Pedro Jatib (mismo peso); Jorge Vargas (54,500) se impuso por puntos a Jorge Sepúlveda (55,600); Juan Ordóñez (56,800), por retiro al primer round a Luis Dubó (57,400); Juan Manríquez (58,600), por puntos a Patricio Arancibia (68,400), y Juan Barra (60,200), por puntos a Juan Carlos Maltés (61) en un fallo que no estuvo de acuerdo con lo visto en el ring.

Sólo las figuras del gallo Vargas y del liviano junior Juan Manríquez dejaron algo para el comentario. Dos muchachos bien dotados, buen boxeador en ciernes el primero, buen fajador el segundo, resultaron de lo mejorcito de la noche.

No obstante la pérdida de unos 15 mil pesos, la Federación tiene intenciones de perseverar en la iniciativa y levantar definitivamente este certamen haciendo sacrificios para estimular mejor a los pugilistas e interesar así a los que por esta vez no se interesaron.

Jorge Vargas pega. Jorge Sepúlveda recibe. De lo poco bueno de la apertura.





Manuel Orantes: Un momento excepcional para un título del mundo.

Tenis:

Para España el mundial

El hecho de que España se haya titulado campeón mundial de tenis, en el torneo realizado en Düsseldorf, al superar finalmente a Australia, hace más meritoria la actuación del equipo chileno, que presentó dura lucha al cuadro hispano, con algunos atenuantes que alivian en parte las amarguras de la no clasificación para el tramo final.

A la postre Chile fue quinto, en igualdad de puntaje con Inglaterra y superando a Alemania Federal y Polonia.

En el Grupo 2, donde participó Chile, el elenco nuestro pudo tener mayor fortuna, sin duda. Ganó, como se esperaba, a Alemania Federal por dos a uno y perdió con Italia y España, por idéntico marcador. Frente a los italianos, Gildemeister se impuso a Bertolucci y Fillol —que se bajó del avión que lo llevó desde Estados Unidos para dirigirse al court— cayó ante Panatta. Luego, el doble Fillol-Cornejo perdió después de estar en ventaja.

En el Grupo 1 hubo dominio de Estados Unidos, que logró imponerse ante australianos, ingleses y polacos. Estos últimos, al igual que los alemanes, no ganaron ningún encuentro.

En las semifinales Australia derrotó a Italia y España —en una actuación sorprendente— dejó en el camino a los estadounidenses, que no pudieron contar con la presencia de Vitas Gerulaitis, que debió participar en un torneo en Dallas por el Masters de la WCT (logró el título y se adjudicó cien mil dólares).

En el match final los españoles volvieron a mostrar su buen momento. Manuel Orantes venció a Phil Dent por 6-3 y 6-4 y José Higueras se "paseó" ante John Newcombe, al que derrotó por 6-2 y 6-3, transformándose en el ganador de la segunda versión de esta Copa de Naciones, cuyo primer título fue conseguido por Estados Unidos en 1975 en Jamaica.

CCC Consultores de Comunicación Creativa

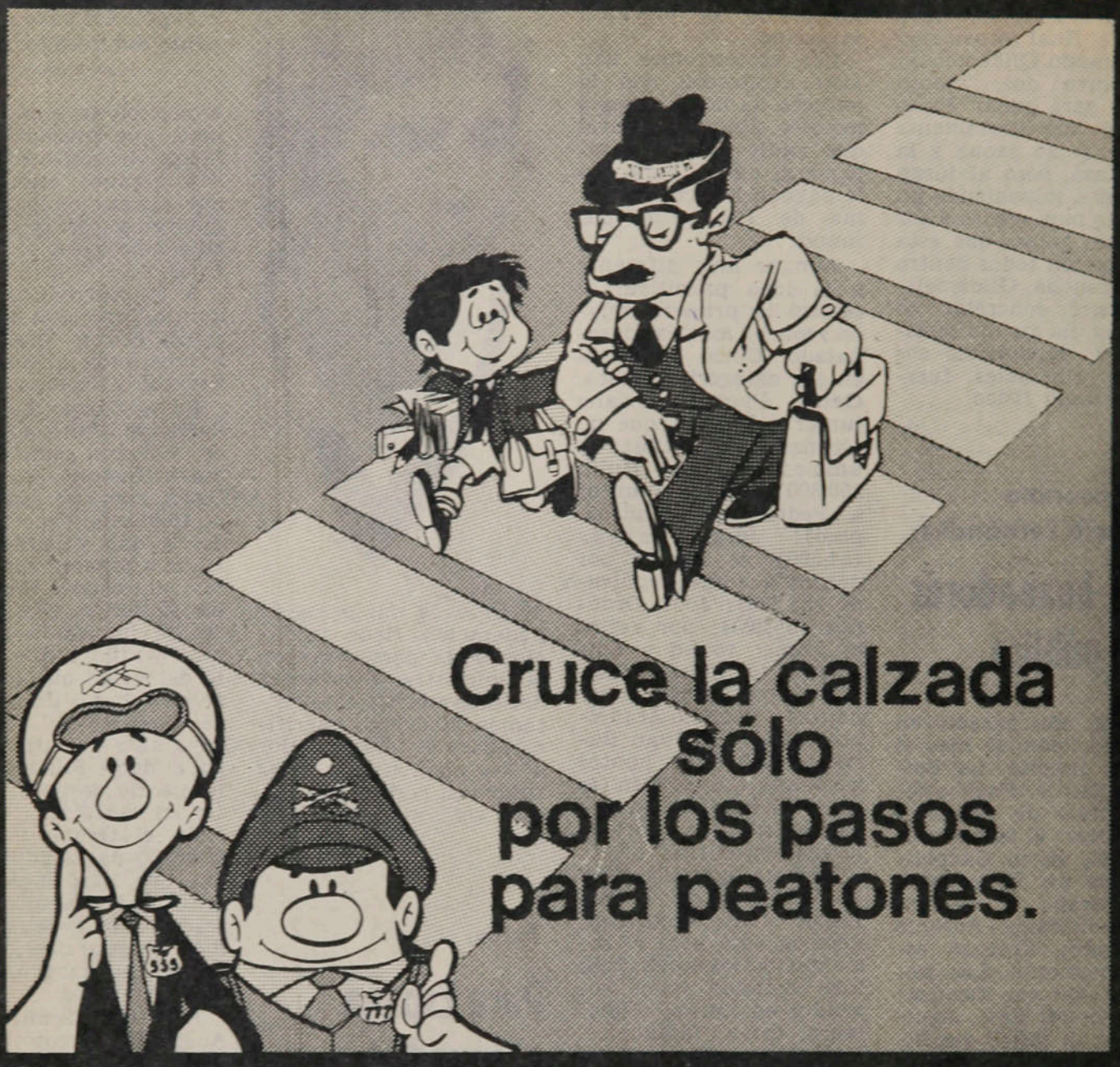

¿CUAL ES LA IDEA?

Que usted nunca cruce una calle a mitad de cuadra o por entre vehículos momentáneamente detenidos. Así evitará accidentes.

¡ESA ES LA IDEA!

COMITE NAC. DE EDUCACION DE TRANSITO «CHILE»

Se lo dice

Un amigo en su camino

Registro

Copa inglesa

El favorito era el Arsenal, cinco veces ganador del trofeo. Pero 95 mil espectadores vieron cómo, en un colorido estadio de Wembley, el Ipswich se lo adjudicaba por primera vez en la historia. El marcador de 1 a 0 no está en absoluto en consonancia con la superioridad mostrada por el vencedor. Antes de que Osborne señalara el único gol, en el minuto 32, los delanteros de Ipswich habían sometido a insistente asedio el arco defendido por Pat Jennings, haciendo rebotar tres veces el balón en el travesaño.

Futbolista del año

Con 391 votos, emitidos por periodistas y jugadores de Bolonia, Vicenza, Génova, Nápoles, Roma, Turín y Milán —las principales plazas del "calcio" en la temporada recién finalizada—, Paolo Rossi, centrodelantero del Lanerosi de Vicenza, fue elegido "futbolista del año".

Un artístico objeto de plata, un cuadro "de autor" y unas vacaciones en Montecarlo para después de la Copa del Mundo fueron los premios adjudicados al jugador de 20 años, goleador del campeonato de liga 1977-78. Rossi, que será el titular en el puesto del equipo nacional italiano en Argentina, obtuvo una abrumadora mayoría sobre Tardelli, del Juventus, y Albertosi, del Milán. Al veterano arquero le fue concedida una distinción especial por su ejemplar carrera futbolística.

Grazziani, del Torino, y Bettega, del Juventus, habían sido los ganadores anteriores de la encuesta anual.

Finalistas en México

Hubo una sorpresa en la clasificación de los ocho equipos que deben disputar el título de Campeón Nacional mexicano. Después de jugar 15 años en Segunda División, el Tampico compró la plaza que dejó en Primera el San Luis de Potosí, al disolverse por problemas económicos. Cuando nadie lo esperaba, el nuevo militante de la división principal entró en el grupo de finalistas junto al América, Universidad de México, Toluca, Universidad Autónoma de Guadalajara, Universidad Autónoma de Nueva León, Cruz Azul y Universidad de Guadalajara, que lo precedieron del 1.º al 7.º puesto.

El brasileño Evannivaldo Castro (Cabinho) se consagró por tercer año consecutivo, goleador absoluto de la competencia, con 30 goles, aventajando a su compatriota Carlos Eloir Perucci, con 29 y al chileno Osvaldo Castro ("Pata Bendita") con 24.

Segundo, para el consejo

Por su triunfo sobre el colombiano Rodrigo Valdez, a quien ganó el título de los Medianos, el Consejo Mundial de Boxeo designó al argentino Hugo Corro "boxeador del mes" (abril). Otorgó mención honorífica al Campeón de los pesos moscas, nuestro conocido Miguel Canto, por haber retenido su corona mundial ante el japonés Shoji Oguma, en Tokio, al hacer la decimosegunda defensa de su título.

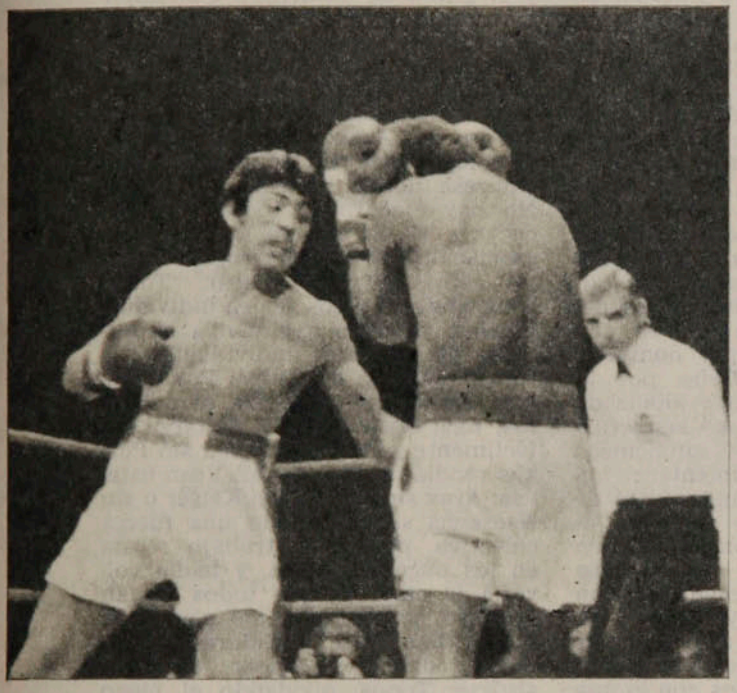

● **Hugo Corro: el boxeador de abril para el Consejo Mundial.**



● **Osvaldo Castro: tercero entre los goleadores en México.**

Martín Vargas, vencedor del ex campeón del mundo Alfonso López, volvió al segundo lugar en el escalafón de los moscas, en el que como primer aspirante queda otro mexicano, Adelaido Galindo.

Intervención electoral

Aunque ha anunciado que sólo jugará tres encuentros amistosos internacionales por el Barcelona, antes de despedirse definitivamente del fútbol, Johan Cruyff se ha permitido "intervenir" en las próximas elecciones de la directiva del club catalán, por lo cual recibió severo llamado de atención. El holandés declaró en la televisión que "por ningún motivo estaría dispuesto a trabajar bajo las órdenes del señor Armiño —uno de los candidatos a la presidencia—, porque sus ideas no me gustan. Ya he tenido ocasión de conocerlas en el pasado".

Lo que ocurre es que el candidato Armiño propicia el cambio del entrenador Rinus Mitchels —amigo de Cruyff— por el alemán Hennes Weisweiller.

El club aprovechó la circunstancia para recordar por oficio a sus jugadores y al personal técnico y administrativo, que les está prohibido intervenir, de cualquier manera, en la campaña electoral que se encuentra en plena ebullición.

Fútbol total: entrega y respeto



Nos ha distinguido Hugo Tassara con el envío, desde Costa Rica, de su último libro: "Realidad y fantasía del fútbol total". Editada en España, constituye su obra más amplia en cuanto comprende la totalidad de las inquietudes de quien es uno de nuestros más distinguidos estudiosos del fútbol.

A Tassara debe ubicársele en la cúspide de la virtud que permanentemente hemos celebrado a nuestros entrenadores de fútbol: su capacidad de observación y estudio. Si el fútbol chileno —tomando un ejemplo decisivo— logró acortar distancias formidablemente respecto al argentino, fue determinantemente por esta capacidad de sus técnicos. La supuesta "superioridad innata" del futbolista trasandino, ante la cual nuestros analistas se arrodillaban como se suele hacer frente a los inevitables del Destino, había sido producto, simplemente, de mayores posibilidades de desarrollo. Ubicados en la costa atlántica —tan simple como eso—, pudieron desarrollar un contacto permanente con el fútbol europeo. Mientras el fútbol chileno recibía por vez primera a un cuadro europeo —el Español del "Divino" Zamora— en 1926, Argentina había comenzado su largo —y sufrido— aprendizaje en 1904. Y cuando por estos lados se verificaba el primer partido, los argentinos habían tenido ya 71 experiencias internacionales, de las cuales sólo 10 fueron triunfos. Por lo demás, está claro que Chile empezó a tener un roce continuado a partir de su preparación para el Mundial del 62. Al otro lado —anótese— el movimiento internacional (recepciones, giras, clubes y selección) empezó 40 años antes que en Chile se pensara siquiera en salir o recibir.

Valga esta precisión histórica —hay mucho que hurgar en estos datos— para declarar que la superación de esta evidente desventaja se pudo conseguir, básicamente, gracias a la capacidad de observación de nuestros técnicos, que permitió encontrar caminos diferentes. En vez de vivir una amargura frustrante, el fútbol nuestro buscó recursos a través de su inteligencia y de su creatividad. Corresponde el mérito también, obviamente, a la capacidad de sus jugadores, a través de distintas épocas, para aplicarse a caminar por esos rumbos. Es, en el fondo, una virtud nacional, correspondiente a hombres que han debido luchar tesoneramente para arrancarle a la tierra sus productos, sin las facilidades que da la llanura ilimitada o la selva generosa.

De esos hombres que buscan inteligentemente modificar su realidad natural, explotando con respeto sus posibilidades en función del progreso, Hugo Tassara nos parece el máximo exponente por una razón sobre todas: ha dejado huella escrita de su labor. Están, por cierto, los testimonios de quienes han sido sus dirigidos, sus dirigentes, los periodistas que han tenido contacto con él; están sus triunfos y títulos. Pero, por sobre todo, su obra escrita.

Consigue Tassara —especialmente en ésta, su última obra— un fenómeno que se constata sin la suficiente frecuencia en los asuntos del fútbol: establecer que éste es una práctica desarrollada por hombres. Por seres humanos. Debe, por lo tanto, ser comprendida y analizada en el marco de lo que son las actuaciones humanas. Estas situaciones no las señala explícitamente el autor, pero se derivan fluidamente de la lectura.

Más que las precisiones de orden estrictamente técnico —en las cuales Tassara se desenvuelve con toda su autoridad y sobre las cuales podría haber discrepancias naturales por diferente apreciación —, preferimos quedarnos con lo que aporta en el orden de las ideas generales. Es en ese terreno donde el autor nos obliga a detener la lectura para reflexionar, para encadenar necesariamente sus observaciones futbolísticas con las de la vida misma. Como corresponde a un catedrático, a un hombre que por su cultura sabe que las cosas no han empezado ni terminarán con él, no pontifica, no excluye ni cierra caminos. Comprende claramente que ningún avance lleva al final, que las cosas podrán cambiar a pesar de la más rutilante revolución y vacía sus experiencias, humildemente, agregando a la cadena del progreso un eslabón, pero jamás pretendiendo poner el candado.

Queda claro que, básicamente, la lectura del libro promueve reflexiones, despierta inquietudes.

Nosotros nos atrevemos a sugerir que la búsqueda de un "fútbol total" —cuyas exigencias y características expone y analiza Tassara con su ineludible vocación pedagógica— corresponde a la expresión futbolística de una permanente búsqueda de la Humanidad. Más aún, creemos que sus propias características y el grado de desarrollo que implican están reflejando el estado actual de ciertos logros de los hombres para su vida en común.

Stephan Kovacs —citado en el libro— respondió así al encumbramiento del Ayax: "Es el triunfo de la colectividad. Un equipo es como empresa donde todos son obreros. No hay ejecutivos: todos son ejecutores. Es lo que yo llamo fútbol asociación". Al ser interrogado sobre los astros, Kovacs aclaró: "Todos los grandes elencos tienen individualidades, pero lo realmente importante es que esas individualidades funcionen para el equipo. Por ejemplo: Santos sin Pelé era otro Santos; Real Madrid sin Di Stéfano era fácilmente ganable; Honved sin Puskas rendía mucho menos. Vean ustedes: Ayax sin Cruyff, sin Keiser o sin Neeskens seguía siendo una fuerza colectiva, porque el trabajo recaía en los once por igual, y nadie volvería la cara, porque todos sabían que eso no entra en los planes de juego. Los once jugadores deben luchar, defender, atacar, cerrarse, abrirse. Todos, olvidando el juego individual. Mucha gente atraída por la nombradía de Cruyff quería verle una actuación descollante en el Ayax y grande era su desilusión cuando lo veían corriendo y sudando como la más humilde hormiga".

Rubén Amorín, técnico uruguayo citado en el libro, señalaba en son de bromas: "Para qué quiero yo a Pelé o a Beckenbauer. Son grandes astros, pero, al final de cuentas, el mejor jugador se llama 'conjunto' ".

El fútbol total no reniega del astro. Por el contrario. Lo que hace es incorporarlo al conjunto. Explota de él, por cierto, cualidades específicas —un goleador es un goleador—, pero a los "trabajos generales" debe colaborar en la misma medida de los demás. Aplicándolo a la evolución social, podríamos decir que el más brillante, precisamente por serlo, tiene más obligaciones que ventajas respecto a los demás.

No es coincidencia que en el desarrollo histórico del fútbol haya cambiado tan diametralmente un califi-

cativo: el que ayer, por su desempeño, era "patrón" (del área o de cualquier parte) hoy sea distinguido como el mejor "obrero".

Tassara en la introducción, señala las seis referencias respecto a las cuales hay que definir al fútbol total. Serían: utilización inteligente de todos los sectores del campo, evitando aglomeraciones innecesarias de jugadores; función polivalente de los jugadores; entrega total de las individualidades al esfuerzo común; el ritmo de velocidad permanente del partido; la no existencia de un sistema determinado y único para jugarlo; la necesidad de jugadores "definidos" y no de complemento.

La última exigencia o característica nos parece especialmente digna de reflexión.

Dice Tassara: "Hasta hace poco existieron dos tipos de jugadores: los de iniciativa y los de complemento. Jugador de iniciativa es el que tiene la personalidad suficiente para crear, para tomar la batuta de determinada línea del equipo, es el jugador que arriesga un pase profundo o realiza un cambio de juego. Su espíritu creador empuja al equipo, lo hace avanzar. Jugador de complemento es todo lo contrario. Cuántas veces hemos visto a un mediocampista que acapara la atención de los aficionados porque no pierde una entrega, jamás un pase suyo va al contrario. Todo es perfecto en él. Recibe y pasa. Salvo que cada entrega suya jamás destruye, jamás ocasiona daños o zozobras al equipo rival, porque siempre va al compañero más cercano que está a tres o cuatro metros. Es muy fácil jugar bien al fútbol cuando no se arriesga el balón para nada".

La observación es medular y es materia de amplia crítica en nuestro medio. De un tiempo a esta parte —gracias a la negativa influencia de un distinguido entrenador— en el fútbol chileno se ha ido eludiendo el factor "riesgo" en el fútbol, siendo éste, precisamente, el que le da su salsa, como a cualquiera empresa humana.

La idea se infiltró sibilinamente: "Para jugar hay que tener la pelota. Sólo con ella se juega. Debemos tenerla". Y el asunto —de apariencia tan lógica— se transformó en una obsesión por tenerla. Como la cosa se enfocó fanáticamente —y la reflexión se tomó como profética— se terminó por no arriesgarla. Felizmente, en la actualidad, se advierten síntomas de recuperación de este cáncer.

Las palabras de Tassara sin embargo tienen tanto valor en su sentido humano como en el específicamente técnico. Habla él de la necesidad de jugadores "definidos". No se necesitan ya "complementos".



Se requiere que todos tengan iniciativa, que todos sean capaces. No debe haber unos en función de otros. Ya no hay lugar para los "guitarristas", expresión con la que algún comentarista se refirió alguna vez a aquellos oscuros futbolistas que, obligados a jugar para el astro, vivieron el fútbol en los rincones de la mediocridad.

Debe, en consecuencia, establecerse una relación de respeto entre los integrantes del equipo que aspire al fútbol total. Es un fútbol realizado por hombres de características diferentes, pero igualados en la responsabilidad por el resultado y por la calidad del trabajo. Nadie es dependiente unilateralmente de otro. Nadie juega "para otro". Ni nadie juega sólo "para sí". Se juega "para el equipo".

La aspiración, por cierto, es tan vieja como la Humanidad. Es —en su expresión más sugerente y romántica— el "Uno para todos y todos para uno" de los inmortales Mosqueteros. Requiere, para su realización, de la infantil pureza de un boy scout. Infantil pureza a la que los adultos sólo pueden aspirar cuando llegan a altos niveles de madurez.

Representa este fútbol total una cualidad que es aspiración: la entrega. Entregarse, en este caso, al conjunto, a la faena común. "El fútbol de hoy", dice Tassara, "es un fútbol de sudor y de manos sucias".

Debe ser practicado, entonces, por hombres que no tengan vergüenza de sudar y de ensuciarse las manos. No es para "enfermos de la facha" ni para ventajeros.

Para llegar a él, en consecuencia, se requiere de hombres maduros. De hombres criados en la escuela de la entrega a la causa. Es básica, entonces, una educación al respecto, ya que no todos pueden tener la "inteligencia pura de Alfredo Di Stéfano para entender que el talento no sirve si no se puede mostrar durante noventa minutos completos, y básicamente para entender que las estrellas, por mucho que brillen, deben trabajar para el equipo y no para sí mismas".

La capacidad de entregarse, condición básica para el fútbol que hoy impera en los medios desarrollados, constituye un acto de fe, de respeto y de confianza en los demás. Hombres que desconfíen de los demás y sólo traten de sacar ventajas del prójimo —producto de los maltratos que la vida les ha dado en medios sacudidos por la violencia, el alcoholismo, la miseria—, no podrán jamás "entregarse" al conjunto.

Son algunas de las muchas reflexiones surgidas por la lectura de la obra más completa de las que ha editado Hugo Tassara. Qué lejos están estas reflexiones de la realidad nuestra en estos momentos.

"Si no se esfuerzan en la cancha en un futuro inmediato, dejaré el cargo". (Pedro García, entrenador de Unión Española, dirigiéndose a sus jugadores. "El Mercurio", 3 de mayo de 1978).

"No me importa que pierdan, pero que lo hagan traspirando la camiseta; es lo mínimo que se les puede pedir a jugadores profesionales". (Héctor Péndola, presidente de Deportes Concepción, refiriéndose al plantel. "La Tercera", 11 de mayo de 1978).

Edgardo Marín

Iván Morovic:

UN JAQUE MATE A LA RUTINA

PERSONAJES

Con apenas 15 años, el joven ajedrecista viñamarino ha revolucionado el medio chileno, encumbrándose hacia alturas insospechadas, no sólo en nuestro país, sino también a nivel internacional.

Todo parece estar esperándolo. Los tableros sobre las mesas, los habitués, los fotógrafos, los periodistas, los camarógrafos de televisión. Todo el club de ajedrez "Chile", allí en Serrano y Alameda, siente su presencia. Es el imán que ha conseguido hacer que el deporte-ciencia resurja de la rutina de siempre. Al imperio de su nombre se agitan los maestros, los que están a punto de serlo y aquellos que recién comienzan a sentir el vicio del alfil, del caballo, de la torre, la dama y el rey. Algunos se desafían a una partida, pero en sus rostros no hay concentración. Lo esperan. Quieren verlo. Saber cómo es el triunfador de Europa y Buenos Aires. Aquel que impresionó a los entendidos al superar a experimentados rivales, con la facilidad de los elegidos. Su entrada es revuelo, es curiosidad, es conmoción. De físico menudo, su rostro de niño, enmarcado por el cabello rebelde, se ve serio y recibe con gestos de sorpresa el asedio. El de allá lo saluda, el de más acá le palmotea la espalda, la televisión lo enfoca y los fotógrafos buscan ángulos para retratar su tímida sonrisa. Hace quince años nació en Viña del Mar y aunque a los once ya daba sus primeros pasos como ajedrecista, nunca pensó que llegaría tan pronto a ocupar un sitio entre los privilegiados. Quizás fuera el ejemplo de su padre lo que lo llevó a aprender el juego-ciencia. O tal vez la atracción casi irresistible de las piezas blancas y negras, lustrosas, finas, sobre el tablero, siempre dispuesto en casa a una partida. Fue el inicio, lo demás llegó solo. Los triunfos, los halagos, los viajes, las entrevistas. Y comenzó a creer en sus posibilidades y a sentir que el tablero ya es parte de su vida.

"Antes también hice otros deportes. Fútbol, por ejemplo, pero sólo 'pichangas', nada en serio. El tenis también me llama la atención. Pero a los once años tomé un tablero y desde allí nunca más he pensado en dejarlo. Mi padre me enseñó los fundamentos y me inscribí en el club Everton. Ahí fui ganando campeonatos y aprendiendo cada día más."

Iván Morovic ya es un nombre dentro del deporte chileno. Un ajedrecista de sólo quince años, con excelentes campañas en Europa y últimamente en dos torneos para adultos en Argentina, en uno de los cuales ocupó el primer lugar. Bajo la conducción del maestro Pedro Donoso, asoma en él un jugador de grandes proyecciones, un nuevo "monstruo" del juego-ciencia, quizás el más alto valor de la historia del ajedrez chileno.

"En realidad nunca descubrí que tenía condiciones para el ajedrez. Fue simplemente que se fueron dando las cosas bien y que cada torneo significó un nuevo triunfo y más experiencia. En 1975 me vine al club 'Chile', que es el centro de este deporte en nuestro país, y aquí cono-



Oscar Lagos





Oscar Lagos



Oscar Lagos

PERSONAJES

Un jaque mate...

ci al maestro Donoso, con quien comencé entonces a trabajar. El año pasado la Federación me nominó para la Escuela de Talentos Deportivos que funciona en el Internado Barros Arana y eso me ha permitido seguir preocupado sólo de aprender más. Así gané el torneo de la serie de honor y en adultos pasé la semifinal y ocupé luego el quinto lugar entre dieciséis participantes en la ronda final."

Confiesa que como alumno es sólo regular, aunque se defiende indicando que asiste poco a clases. En todo caso, piensa que pronto deberá resolver si sigue estudiando o se dedica por completo al ajedrez.

"Si me va bien, creo que deberé dejar de estudiar. Aunque el año pasado pasé de curso, es un hecho que la participación en torneos fuera de Chile me limitará en ese aspecto. Este año, por ejemplo, aún no he ido a clases. En septiembre tendré que ir a Francia al Mundial Juvenil, en el cual tengo grandes posibilidades de ganar. Ahora estoy en este Nacional Juvenil, donde cada uno se juega entero en cada partida."

"Si la gente cree que se me van a ir los humos a la cabeza, es que no conoce bien a las personas".

"Con mi maestro Pedro Donoso trabajamos cinco a seis horas diarias, en teoría y análisis de partidas".

Alguien acota que muchas entrevistas serán perjudiciales para un joven que recién empieza a vivir, pero, al parecer, Morovic en ese sentido tiene las cosas muy claras.

"No, yo no voy a cambiar porque me vaya bien o mal. La gente piensa que se me pueden ir los humos a la cabeza. Respetando mucho la opinión de los demás, creo que es una ligereza pensar que todas las personas pueden ser afectadas tan fácilmente por los éxitos. Yo soy un joven normal, aunque la vida que lleve sea tan especial. ¿Si tengo miedo al aislamiento? No. Todo depende de uno mismo. El ajedrez es absorbente, pero igual los fines de semana voy a Viña del Mar a visitar a mis padres y a mis dos hermanos. Salgo con mis amigos y trato de hacer lo que hace cualquier muchacho de mi edad. Sólo que yo tengo bien claro que para triunfar, para llegar a las metas que tengo trazadas, debo estudiar mucho, debo imponerme un ritmo de competencias y de entrena-

mientos bastante rigurosos. Al día estudio por lo menos cinco a seis horas de teoría. Leo a todos los maestros, especialmente a los grandes campeones mundiales. Analizo partidas, junto con mi profesor Pedro Donoso, me preparo para los encuentros venideros, etc. Acepto que no es una vida normal, pero yo sigo siendo el mismo de siempre."

Tiene grandes proyectos, muchas aspiraciones. Pretende llegar a transformarse en un verdadero líder dentro de la juventud para entusiasmar a muchos niños como él a interesarse por el ajedrez, a sentirlo como algo inherente a su existencia.



Oscar Lagos

● **Con ESTADIO, en un alto de su febril actividad. "No me gusta atrasar las partidas, para que nadie piense que me están dando ventajas".**

"Quiero llegar a ser muy bueno en el concierto internacional, porque con eso habré asegurado mi futuro económicamente. Pero, modestia aparte, desearía ser un día un campeón como Bobby Fischer, aunque estoy consciente que es una tarea muy difícil. Yo sé cuáles son mis condiciones y ya he demostrado que soy capaz. En los torneos europeos dejé bien puesto el nombre del deporte chileno y recientemente en Buenos Aires me enfrenté a rivales sudamericanos bastante fuertes. No, no recuerdo ninguno en especial, porque la verdad es que todos fueron difíciles. Hubo un nivel realmente alto."

Sabe positivamente que su imagen de "niño-genio" ha hecho levantar el nivel del ajedrez en nuestro país. Sus triunfos son debidamente publicitados, aunque el juego-ciencia no sea justamente una manifestación de grandes masas. Pero la verdad es que el público distingue con respeto a quienes destacan en este difícil y sacrificado deporte. Y al compás de triunfos, de halagos, de viajes y entrevistas, Morovic ha comenzado a creer firmemente en sus posibilidades y a sentir que el tablero es parte de su vida.

SERGIO JEREZ.

Donoso, el maestro

"No, no es un muchacho difícil. Sólo está cansado por los muchos torneos disputados y tenso por las partidas de este campeonato nacional juvenil. Han sido muchas las entrevistas, las fotos, la televisión, al regreso de Argentina y eso lo tiene algo 'apretado'. Pero él no tiene mala disposición hacia la gente, no, de ninguna manera". Pedro Donoso, maestro de Iván Morovic, busca desmentir la imagen de "niño terrible" que pudiera entregar su pupilo. Entiende que los ajedrecistas son algo especiales, pero no cree que Morovic pueda transformarse en un lobo solitario, al estilo de Bobby Fischer. *"Si, pienso que habrá que trabajar sicológicamente con él en este aspecto, ya que de seguir en alza, como se vislumbra, más adelante el trato con la gente va a ser más continuo".* Sobre el trabajo que realiza con la gran promesa del ajedrez chileno, señala que *"en lo inmediato estamos analizando toda clase de aperturas y finales, estudiando partidas suspendidas o las ya realizadas y preparándonos para futuros torneos".* Donoso sabe que tiene un diamante en las manos y que su misión será pulirlo. Es un tipo centrado, que piensa bien sus respuestas y cuya tranquilidad y serenidad parece traspasarse a Morovic. *"Lo mejor que tiene es su poder de concentración, que es excelente, y su amplio dominio del tablero".* La fe de Donoso en Morovic no tiene límites. Es un maestro que puede influir decisivamente en la formación de un jugador de proyecciones insospechadas. Lo que consiga Morovic lo deberá en gran parte a Donoso. Y el ajedrez chileno sabrá reconocerlo.

Lo que el maestro Pedro Donoso pueda enseñarle a Morovic debe ser fundamental para hacer del joven viñamarino la gran realidad del ajedrez chileno. ●



Oscar Lagos

DIGANOS

Sólo "un poco brusco"...

Señor Director:

He leído con desagrado las declaraciones del jugador Ricardo Fabbiani, con respecto al lateral izquierdo de Green Cross de Temuco —Oscar Navarro— con motivo del partido Aviación-Green Cross. El señor Fabbiani no encontró en su repertorio palabras más "suaves" para referirse a un compañero de profesión.

Está bien que el señor Fabbiani se crea estrella, pero eso no le da derecho a expresarse como se expresó; antes de hacer declaraciones, hay que pensar lo que se dice. Se sabe que Oscar Navarro es un poco brusco, pero no es mal intencionado, ni mucho menos puede ser calificado de "asesino".

Si Ricardo Fabbiani se lesiona es porque se trata de uno de esos jugadores cómodos, que no les gusta que los toquen. Con sus declaraciones se ha formado una mala imagen dentro de la hinchada de la cruz verde. Yo espero que el citado jugador recapacite y piense que "asesino" no es palabra para referirse a ningún futbolista.

Se despide Atte.,

Carnet 8.728.112-4,
Temuco.

***** De acuerdo en que a Ricardo Fabbiani "se le fue la lengua", pero también en que a Oscar Navarro se le va "el hacha". Si entre la hinchada de la cruz verde el jugador de Aviación "se ha creado una mala imagen", tenga Ud. por seguro que mucho peor es la que Navarro se ha hecho entre compañeros de profesión como Puntarelli, Santibáñez, M. A. Herrera y... Ricardo Fabbiani, entre otros.**

Desde Lima con cariño

Señor Director:

Le estoy enviando la página del Mundial que aparece diariamente en "El Comercio". En la del 3 de mayo se hace mención a ESTADIO, la única revista americana de deportes que se ha mencionado hasta ahora en esta y otras oportunidades. Esto nos sigue demostrando el alto prestigio que ha alcanzado "nuestra" revista que, como bien dice en su portada, es "de Chile para todo el mundo".

También fue motivo de gran satisfacción la vuelta de Edgardo Marín, con lo cual la gran familia queda otra vez reunida para afrontar, todos juntos, el futuro de "nuestra" revista, que esperamos, en esta nueva etapa, con nueva casa, sea —como estoy seguro que así será— esplendoroso.

Todas las semanas espero con avidez la llegada de ESTADIO, que recibo puntualmente —cuando llega a retrasarse, la espera se hace eterna— y disfruto como su hincha número 1.

Deseándoles toda clase de éxitos, los saluda afectuosamente,

LUIS PUIGROS PLANAS
Casilla 2096
Lima, Perú.

Extraño descanso

Señor Director:

Con verdadero estupor me he impuesto por la prensa del proyecto que tiene Colo Colo para el mes de receso que se avecina, por el Mundial. Está decidido, al parecer, llevar a los jugadores "a descansar" 15 días a una playa para que "recuperen las energías gastadas en la primera etapa del campeonato". Y tengo que preguntarme alarmado, si cuando apenas se han jugado diez fechas los jugadores de Colo Colo ya están cansados, ¿qué va a ocurrir cuando el campeonato esté terminando?

Me parece una confesión de culpas de los preparadores del equipo albo estar pidiendo unos días de playa para "recuperar" a la gente. ¿Y qué hicieron antes de iniciar el campeonato?...

Ud. recordará que Colo Colo empezó muy flojo (perdió en las dos primeras fechas) y poco a poco se fue poniendo. Me parece que ya está en buenas

Eusebio en Wembley.
● El máximo goleador en el Mundial de 1966.



SUSCRIPCIONES

Los valores de las suscripciones anuales y semestrales son los siguientes:
PARA EL PAIS: $ 1.500 y $ 750. EXTERIOR: Sudamérica: US$ 60 y US$ 35; Centroamérica y América del Norte: US$ 70 y US$ 40; Estados Unidos: US$ 88 y US$ 45; España US$ 80 y US$ 45; resto de Europa: US$ 85 y US$ 52; Africa: US$ 110 y US$ 60; Australia: US$ 150 y US$ 80.
NOTA: Toda la correspondencia de ESTADIO es certificada y su valor está incluido en el precio.
Su suscripción debe pedirla a: Revista ESTADIO, Avenida Santa María 076 (o Casilla 69-D), Santiago-Chile.
Giros y cheques deben ser enviados a la orden de Empresa Editora Gabriela Mistral.

condiciones, por lo que resulta doblemente incomprensible esa medida de parar al equipo cuando hayan corrido 13 fechas (entiendo que el campeonato se para el 27 de este mes). ¿Qué va a pasar? Que cuando la competencia se reinicie los jugadores vendrán "excedidos de peso y faltos de fútbol" —como explican los técnicos— y necesitarán de un tiempo determinado para volver a ponerse en formas. Eso, seguramente, le costará perder otro par de partidos, "enfriarse", desconcentrarse y quizás si dejar la posición en que están ahora.

Es la modesta opinión de un colocolino, que ruego a Ud. incluir entre las que, sobre diferentes materias, dan los lectores.

Le agradece su atención,

OSCAR A. FLORES S.
Santiago.



Golpeadores mundiales

Señor Director:

Mucho agradeceré a Ud. se sirva ilustrarme sobre los goleadores de los Campeonatos del Mundo de fútbol desde que se iniciaron en 1950. Quiero saber también cuál fue el que más goles hizo hasta ahora y si algún chileno está en la lista.

La respuesta la espero en la sección "Díganos", por lo que le doy anticipadamente las gracias,

RAIMUNDO URZUA T.
Rancagua.

***** Se le perdieron a Ud. 20 años de historia futbolística. Los Campeonatos del Mundo de fútbol se juegan desde 1930. Fueron interrumpidos por la Segunda Guerra, cuando se habían disputado tres versiones: la inaugural de Montevideo, la de 1934 en Italia y la de 1938, en Francia.**

Los máximos scorers han sido: 1930, Guillermo Stábile (Argentina), con 8 goles; 1934, Schiavo (Italia), Conen (Alemania) y Mejedly (Checoslovaquia), con 4; 1938, Leonidas (Brasil), con 8; 1950, Ademir (Brasil), con 7; 1954, Kocsis (Hungría), con 11; 1958, Fontaine (Francia), con 13; 1962, Leonel Sánchez (Chile), Garrincha (Brasil), Vavá (Brasil), Ivanov (URSS), Jerkovic (Yugoslavia) y Albert (Hungría), con 4; 1966, Eusebio (Portugal), con 9; 1970, G. Müller (Alemania), con 10, y 1974, Lato (Polonia), con 7.

Como verá, una sola vez un jugador chileno estuvo en la lista de los mejores artilleros (Leonel, el 62 en Chile), y nadie ha superado aún la marca del francés Juste Fontaine (13 goles), el 58, en Suecia.

Torneos de tenis

Señor Director:

Permítame Ud. ocupar su valioso tiempo con la siguiente consulta: ¿Desde cuándo se juegan los siguientes torneos de tenis: Wimbledon, Forest Hills, Roland Garros, Australia y la Copa Davis? Se trata de decidir una larga discusión entre aficionados al tenis.

Queda de Ud. altamente agradecido Atto. y S. S.,

JOAQUIN ROCHA C.
Santiago.

***** En 1877 se jugó el primer campeonato de Wimbledon para varones; en 1884 empezaron a competir las damas.**

Forest Hills: 1881 (varones), 1887 (damas).

Roland Garros: 1891 (varones), 1897 (damas).

Australia: 1905 (varones), 1922 (damas).

Copa Davis: se jugó por primera vez en 1900.

Forest Hills no ha tenido interrupciones. Wimbledon no se jugó entre 1915-18 y 1940-45; Roland Garros entre 1915-19 y 1940-45; Australia, entre 1916-18 y 1941-45.

● **Oscar Navarro. La defensa de un lector de Temuco.**

estadio Edición 1.814.
Miércoles 17 de mayo de 1978.
Fundación: 12 de septiembre de 1941.

Avenida Santa María 076. Teléfono 779522.
DIRECTOR: Antonino Vera.
JEFE INFORMACIONES: Julio Salviat.
REDACTORES: Igor Ochoa, Sergio Jerez.
COLABORADORES: Renato González, Juan Aguad, Carlos Ramírez, Gilberto Villarroel.
COLUMNISTAS: Julio Martínez, Edgardo Marín, Carlos Guerrero.
FOTOGRAFIA: Oscar Lagos, Sergio Mardones, Juan Silva y Enrique Aracena (Jr.).
DIAGRAMACION: César Boasi.
PORTADA: Alejandro Montenegro.
DOCUMENTACION: Carlos Barahona.
ESTADISTICAS: Sergio Díaz.
DIBUJOS: Hernán Vidal (Hervi).
CORRESPONSALES EN EL PAIS: Homero Avila (Antofagasta), Mario Meza (Norte Chico), Gonzalo Gutiérrez (Valparaíso), Rodolfo Muñoz (Rancagua), Mario Landa (Chillán), Carlos Vergara y Carlos Alarcón (Concepción) y Hernán Osses (Temuco).
CORRESPONSALES EN EL EXTRANJERO: Raúl H. Leppé (Buenos Aires), Alfonso Rospigliossi (Lima), Ricardo Lombardo (Montevideo), René Durney (Quito), Sergio Ried (Miami), Enrique Renard (Nueva York).
Servicio Internacional: Agencia ANSA.
PUBLICIDAD: Eduardo Artigas.
REPRESENTANTE LEGAL: Rodolfo Letelier G.
IMPRESA Y EDITADA POR: Editora Gabriela Mistral.

La Copa a sorbos

Argentina '78

"Felicitaciones. Usted es uno de los seis ganadores de un concurso entre los abonados al teléfono y podrá asistir al Mundial de Argentina. Es necesario que envíe usted 300 marcos (alrededor de 140 dólares) para pago de impuestos."

Trece aficionados de Berlín (República Federal) y más de cien en todo el país cayeron en el engaño. Se trataba de una estafa "por teléfono", que metía en el lío a la compañía aérea Air Canadá, como patrocinadora del concurso con fines publicitarios.

□□□

Como si fueran pocos los problemas que ha tenido la selección peruana en la etapa premundial, se ha agregado a último momento el comentario hecho por uno de sus integrantes, Raúl Gorriti, quien causó sensación opinando que el equipo no camina mejor "por el divisionismo que existe entre los jugadores del Sporting Cristal y Alianza Lima", que forman la base del cuadro.

Aunque Gorriti ha desmentido tal declaración, como aquella otra que "en la selección hay tres jugadores que se creen dueños del equipo", el escándalo se hizo.

Según periódicos de Río de Janeiro, Percy Rojas y Juan Carlos Oblitas, por su parte, habrían enjuiciado al entrenador Calderón "por la falta de orientación técnica al seleccionado". Ambos dijeron, sin embargo, que "los periodistas brasileños son muy exagerados"...

□□□

Ha salido un defensor de Enrico Albertosi, el veterano arquero italiano. Su compañero de muchas selecciones, hoy conductor de un programa de televisión en Milán, Gianni Rivera, opinó ante las cámaras que "sería un crimen" de Bearzot no llevar a Argentina al famoso guardavallas. "No obstante su edad 'Ricki' ha sido el mejor arquero del campeonato italiano, superior

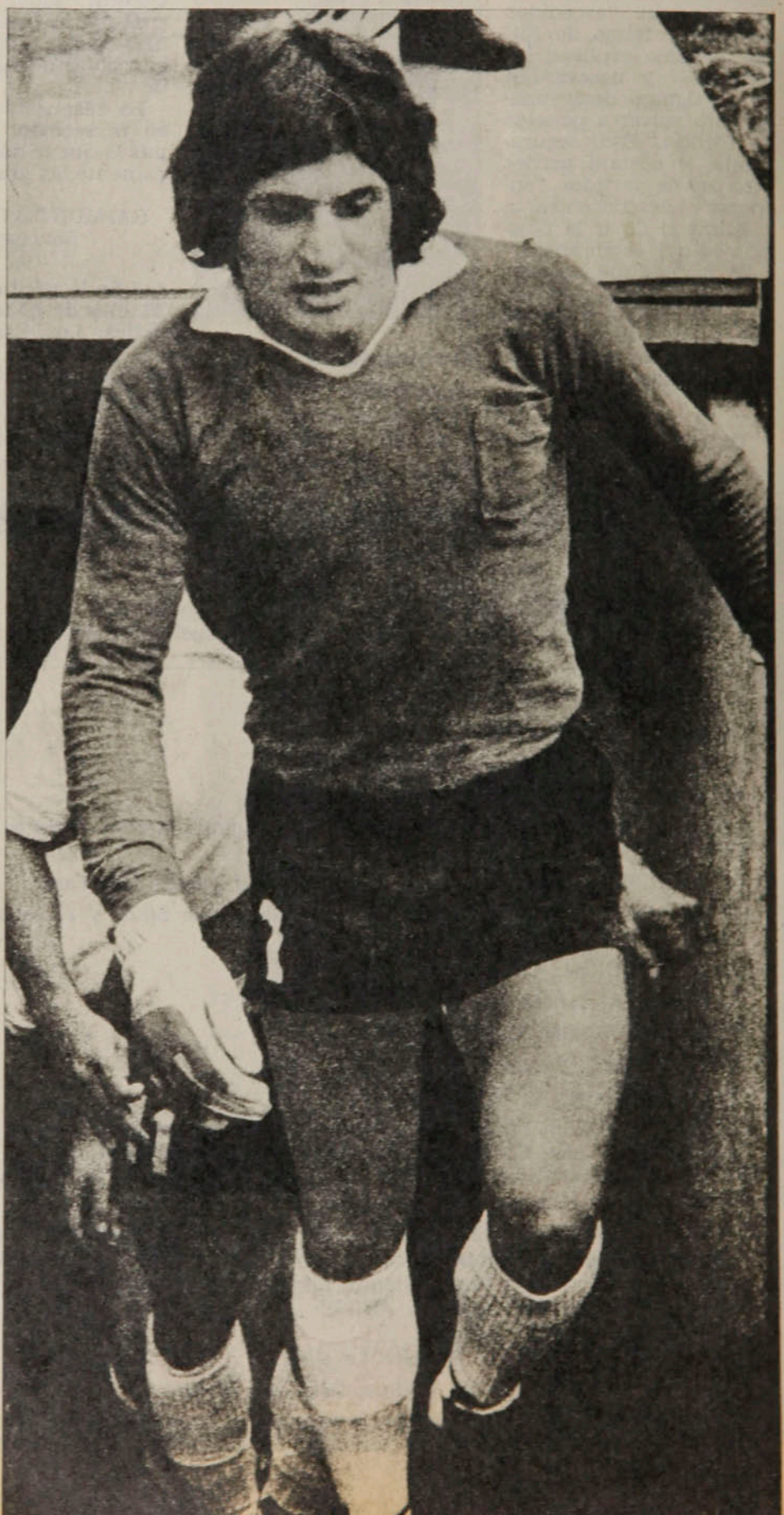

Ubaldo Fillol. Uno de los titulares indiscutidos en la selección argentina. ●



● **Giaccinto Fachetti. Dejó al equipo italiano en el Mundial, y se retira con récord: 94 partidos con la camiseta "azzurra".**



Ladislao Kubala. ● DT de España, "el equipo donde todos son capitanes y todos subalternos".

Al día siguiente de la última jornada transmitió su renuncia al comisario técnico Bearzot.

Fachetti había jugado hasta ahora 94 partidos en la squadra, récord de todos los tiempos en Italia, terminando con la campaña que clasificó a Italia para llegar hasta Buenos Aires.

□□□

"En este equipo todos son capitanes y subalternos al mismo tiempo y lucharán con todas sus fuerzas." Dijo Ladislao Kubala, el entrenador-seleccionador de España, que fue jugador internacional de tres países: Hungría (11 partidos), Checoslovaquia (9) y España (19), en una mesa redonda premundial, a la que concurrió también Alfredo di Stefano, ex astro del Real Madrid.

Para uno y para otro, la primera opción al título, esta vez, la tiene Argentina "por el factor campo" y luego Brasil, "porque es un gran equipo".

Curiosamente y contra la opinión de muchos, Kubala prácticamente descarta a Alemania cuando dice: "No es ya la gran escuadra, ni tiene las mismas grandes figuras de hace cuatro años. No habrá, por tanto, que preocuparse mucho de los alemanes".

□□□

Que se vayan preparando los relatores de radio y TV si les toca transmitir algún partido de Túnez. Vean ustedes los apellidos de los 22 tunecinos designados para integrar la selección que jugará en Córdoba y Rosario:

Arqueros: Attouuaga, Naili y Ben Aziza-Lamine; defensas: Kaabi Ali, Chlei Kamel, Moussa Mohamed Ali, Mohsen Jendoubi Gami Khaled, Jebali Amor, Ellouze Ridha, Karoui Slah, Dhouib Mokhtar. Medios: Chommid Negib, Dhian Tarek, Labidi Kemais, Agrebi Hammadi y Hasni Mokhtar. Delante-

al mismo Zoff", dijo el ex "bambino de oro".

□□□

Los venezolanos no olvidan a Pelé. Para ellos sigue siendo "el Rey" y como tal lo recibieron en Caracas cuando llegó para firmar el contrato con el Canal 2 de televisión, que lo ocupará como comentarista para Venezuela de la Copa del Mundo.

Edson Arantes do Nascimento ganará nada menos que 250 mil dólares por su trabajo desde Buenos Aires.

□□□

Desde la semana pasada está incorporado a la selección argentina Mario Kempes, goleador máximo del campeonato español por segundo año consecutivo (en la temporada 1976-77 lo fue con 24 goles y en la 1977-78 con 28). Antes de viajar a su país, el delantero del Valencia dejó renovado su contrato con el club, que ocupó el cuarto lugar en el torneo de Liga. Firmó por cinco años, sin que se especificara en el momento de la firma el monto de la prima ni de las remuneraciones. Kempes dijo que daba por descontado que no habría problemas al respecto.

Entre tanto, una firma danesa ofreció al goleador valencianista 100 mil pesetas (algo más de mil dólares) por cada gol que consiga en el Mundial. La firma, que se dedica a la fabricación de pelotas de fútbol, ofreció también a Kempes dos millones de dólares si se proclama goleador máximo de la Copa del Mundo. La industria lanzaría al mercado un "balón Kempes".

□□□

Su club, Internazionale, ganó a Foggia 2-1 en San Siro en la última fecha del campeonato italiano. Pero Giacinto Fachetti comprendió a través de ese partido que debía renunciar a jugar una Copa del Mundo más —fue seleccionado italiano desde 1962 a 1974—. Lesionado a fines de temporada —hundimiento de costillas— y ya con 36 años en puerta (los cumple el 18 de julio), no logró una recuperación total, aunque pudo terminar el campeonato.

TEMAS

La copa a...

ros: Chenabi Othaman, Lahzami Temime, Makid Mohamed Ali, Ben Aziza Abderrauf y Liman Negib...

□□□

"Sólo habrá que preocuparse del ala izquierda cuando nos encontremos con México el 6 de junio, en Córdoba", opinan los críticos alemanes después de ver a la selección azteca en amistosos con equipos de clubes de Stuttgart, Francfort y Bochum.

Los mexicanos empataron a cero con el VFB Stuttgart, a 2 con el Eintracht Francfort y ganaron 3-2 al Bochum.

□□□

¡Que Dios favorezca a quienes los encuentren en su camino! La secretaría de prensa de la Embajada de Gran Bretaña en Argentina anuncia que se espera la visita de unos 3 mil escoceses en Mendoza y Córdoba para los días del Mundial, los que esperan seguir a Buenos Aires, porque confían en que sus connacionales se clasificarán para las rondas finales.

Aunque el diplomático aseguró que los escoceses "son generosos y de una amplia cultura", no puede olvidarse los desmanes que han cometido por donde pasaron los hinchas de fútbol en la propia Gran Bretaña y en media Europa...

□□□

Sólo después del partido con Checoslovaquia, en Maracaná, de esta noche, decidirá Claudio Coutinho quién será el "centro avante" de Brasil. Sus preferencias están por Reinaldo, pero tras la extirpación de meniscos, éste tiene problemas con su pierna izquierda; el segundo hombre es Nunes. Coutinho mantiene a 23 jugadores, de los que deberá eliminar uno. Probablemente el delantero Roberto sea el licenciado.

Mario Zagalo, ex jugador y ex entrenador del scratch, acusa a Coutinho de "peligrosa indefinición" por estas dudas sobre el centrodelantero; pero el actual técnico recuerda que en 1970, en vísperas del Mundial de México, Zagalo dependía de un examen a la vista de Tostao para decidir en definitiva su selección, lo que vino a hacer ya con la Copa encima.



● La especialidad de Nelinho son los tiros libres, como lo demostró en la definición de la Copa Libertadores 1976. Ahora sería convocado al "scratch" por lesión de Ze María.

La más probable alineación brasileña será con: Leao; Ze María, Oscar, Amaral y Edinho; Batista, Cerezo y Rivelino; Gil, Reinaldo (o Nunes) y Zico.

□□□

Para el "alleneatore" italiano Bearzot, el partido clave de su equipo en el grupo es con Hungría. De él, a su juicio, dependerá la clasificación. Por eso ha estudiado mucho a los húngaros y ya tiene dispuesta la estrategia para el 6 de junio en Mar del Plata: Bellugi será "el estampilla" de Toroksic, y Tardelli, el de Njilasi, los cerebros creadores del equipo magyar.

□□□

Entre tanto, el DT de Italia tiene ya la nómina de los 22 definitivos, pero sólo será enviada a la FIFA el 19, después del partido que el día anterior juegue con Yugoslavia, en Roma.

El equipo de Bearzot tiene un promedio de 25 años y un mes de edad. Los tres veteranos son el arquero Zoff (36) y los centrocampistas Benetti y Sala (30). Zoff tiene 10 años de internacional, pues debutó el 20 de abril de 1968 frente a Bulgaria.

Paolo Rossi (20) y Antonio Cabrini (21) son los más jóvenes.

Sólo tres jugadores de la selección del '74 estarán cuatro años más tarde en el equipo nacional: Dino Zoff, Franco Causio y Romeo Benetti.

□□□

Sale Ze María y entra Nelinho. Aunque aún no se da por definitivo, parece lo más probable en el plantel brasileño. El zaguero lateral derecho que era uno de los seguros ha presentado indicios de lesión de meniscos (el interno de la rodilla izquierda). Los médicos del scratch aconsejaron a Coutinho exigir a fondo al defensa e incluso incluirlo en los partidos amistosos, para apreciar como evoluciona la lesión. En todo caso, le aconsejaron también que... convoque a otro lateral derecho, lo que el DT está en vías de hacer.

La comisión técnica se inclinaba por Orlando, de Vasco da Gama, pero Coutinho se inclinó por Nelinho, el agresivo defensa de Cruceiro de Belo Horizonte, que ya estuvo en la selección del '74.

□□□

Tras el triunfo frente a Independiente, "ha vuelto el alma al cuerpo" de los responsables de la selección peruana. Aunque los críticos coinciden en que los diablos rojos de Avellaneda fueron "dóciles sparrings, que ni marcaron, ni encimaron, ni hostigaron, limitándose a cumplir", advirtieron notorios progresos en el funcionamiento del conjunto.

La buena demostración de fútbol y el resultado positivo de 3 a 1 encarnan la promesa del despegue del seleccionado.

□□□

También Menotti tiene algunos problemas de últimos días. El defensa Rubén Pagnanini acusa lesión en los ligamentos de una rodilla y podría ser descartado.

En el momento hay 25 jugadores que aspiran a la confirmación, que sólo podrá ser para 22. La formación base del equipo está definitiva: Fillol; Olguín, Luis Galván, Passarella, Tarantini; Ardiles, Gallego, Valencia, con Norberto Alonso como primera alternativa; Housemann, Luque y Kempes. Suplentes asegurados se consideran a Baley para el arco, Bertoni y Ortiz para el ataque.

La crisis trasandina hace hincapié en que todavía la selección puede ser un equipo, pero no un plantel, pues no se ha definido quiénes serán los otros suplentes, entre los cuales no advierten los que den plena confianza.

Medicina del deporte:

Capacidad física del árbitro

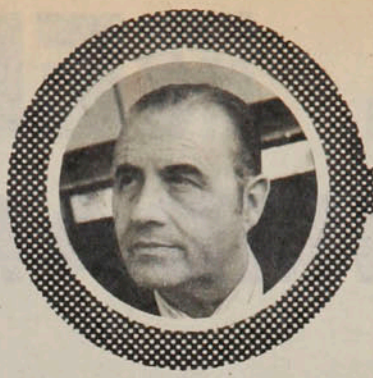

El objetivo de la presente investigación ha sido estudiar la salud y la capacidad física del árbitro de fútbol, que en nuestro país tiene bajo su control las dos competencias más importantes de la ACF. Esta es la segunda parte.

Se realizó un estudio con 31 árbitros de las divisiones superiores del fútbol chileno, a los que se separó en dos grupos, de acuerdo a su edad. Un grupo compuesto de 17 individuos de entre 25 y 35 años y otro compuesto de 14 individuos de entre 36 y 50.

Las características antropométricas fueron las siguientes: el primer grupo mostró un promedio de talla de 1,73 m. y un peso promedio de 71,64 kilos; el segundo grupo —el de mayor edad —, 1,72 de promedio de estatura y 72,87 kilos. El más bajo mide 1,60 m.; el más alto, 1,86; el más liviano pesa 62,5 kilos; el más pesado, 83,3.

Todos fueron examinados en días sucesivos durante la mañana, por lo menos una hora después del desayuno. Primeramente se les practicó un examen clínico completo, incluyendo pulso y presión arterial en reposo. A continuación se procedió a estimar la capacidad de rendimiento físico. El examen consistió en enfrentar tres cargas submáximas sucesivas en un cicloergómetro, cada una de cinco minutos de duración y equivalentes a 300, 600 y 900 kilopond —metro / minuto—, respectivamente. Al término de la tercera carga se controló nuevamente la presión arterial. Durante el transcurso de cada una de las cargas se registró, minuto a minuto, la frecuencia cardíaca mediante auscultación del área precordial. Además, y para cada una de las cargas, se midió el consumo de oxígeno y ventilación pulmonar, incluido el volumen corriente y la frecuencia respiratoria. A partir de esta información se estimó indirectamente la potencia aeróbica.

Separadamente, todos los examinados fueron sometidos al Test de Cooper, convirtiendo la velocidad promedio alcanzada durante los 12 minutos de carrera a potencia aeróbica en consumo de oxígeno por kilómetro.

Los resultados fueron satisfactorios. El examen clínico fue normal en ambos grupos. El peso promedio, tanto en el grupo más joven como en el de mayor edad, fue inferior al peso estimado como normal. Por otra parte, la estimación de la masa grasa de los árbitros —de acuerdo a un estudio reciente con 229 trabajadores chilenos— no sobrepasa un veinte por ciento. Por las razones mencionadas es posible descartar la presencia de obesidad en la presente muestra.

Los resultados para la presión arterial y el pulso de reposo fueron igualmente normales, pero llamó la atención la desviación standard, particularmente en el grupo de los de mayor edad. Eso indica que entre los sujetos examinados los hay con pulsos de reposo de baja frecuencia y con presiones diferenciales altas. Y esto significa —a la vez— que hay árbitros de buena condición física y otros que muestran una deficiente preparación física.

No se encontró buena correlación entre las estimaciones indirectas de potencia aeróbica por extrapolación y por el Test de Cooper. Esto podría deberse a que la carrera de 12 minutos que exige el Test de Cooper fue realizada en diferentes condiciones y a que la motivación de los participantes en esta ocasión no fue la adecuada. La exigencia reglamentaria impuesta a los árbitros en relación con el Test considera una distancia mínima, pasada la cual ya no interesa mantener la intensidad de la carrera. Y al respecto cabe insistir en que es indispensable realizar esta prueba bien motivado, en cancha adecuada, con calzado apropiado, midiendo exactamente la distancia recorrida y evitando condiciones meteorológica adversas (viento, lluvia, calor excesivo).

En cuanto a los niveles encontrados para la potencia aeróbica, éstos corresponden al 92% de los correspondientes a un hombre activo. Si se usaran como referencia los valores de la población de Suecia, resulta que hay un 58,8% que cae dentro del promedio para los varones de ese país, un 25,8% está bajo ese promedio y un 25,8% sobre ese promedio, nivel este último considerado como representativo de una buena condición física.

La respuesta cardiovascular y ventilatoria en los árbitros resultó menor que en el grupo de hombres chilenos sedentarios, lo que sugiere una mayor actividad física habitual y un mejor acondicionamiento para enfrentar esfuerzos físicos prolongados.

A la luz de las cifras, los resultados del examen de salud y de capacidad física de los árbitros son satisfactorios.

Las cifras de pulso y presión en reposo revelan que la actividad física que realizan ha significado un entrenamiento para el aparato cardiovascular. Las cifras de presión arterial, controlada dentro del minuto que siguió al esfuerzo lo confirman.

Ya veremos qué se necesita para lograr la capacidad física ideal.

Dr. Antonio Losada

EL REKORTAN: UTILIDAD Y BELLEZA

TEMAS

Lo anecdótico: al remover tierra en Concepción encontraron que antes había sido un basural; en Valparaíso encontraron rocas; en Santiago, arcilla.

Lo importante: Concepción es la primera ciudad de Sudamérica que cuenta con pista de material sintético. Y Chile es el primer país del mundo que construye tres al mismo tiempo.

La reunión para informar de los trabajos de instalación de pistas de Rekortan en las tres ciudades más importantes del país se suponía tediosa. Promovida por la Dirección General de Deportes y Recreación, realizada en el taller de ingenieros del Departamento Técnico de la DIGEDER, y con la presencia de los profesionales alemanes que dirigieron las obras, se pudo conocer a través de un foro abierto, con profusión de planos y diapositivas, el proceso de ejecución y el resultado: la remoción de tierras, los trabajos de ampliación y adecuación de las pistas atléticas, los drenajes en las canchas de fútbol, ponen al estadio de Collao, de Ñuñoa y de Valparaíso a la altura de los mejores del mundo.

Se pudo conocer la calidad del material sintético, la dimensión de la obra, su trascendencia para el deporte chileno; la rapidez y competencia con que se procedió para terminar las pistas en tiempo récord. Pocos creían que el proyecto pudiese concretarse en cinco meses. Y se logró. Gerd Voigt, ejecutivo alemán, lo explicó así:

—Esto ha sido posible gracias a la capacidad y diligencia de los técnicos y obreros chilenos. Tenemos experiencia en otros países y en ninguna parte encontramos un nivel similar. Es a ellos a quienes hay que felicitar.

Los asistentes pudieron palpar, escudriñar y analizar el material mismo. Había muestras de 16 productos diferentes, aparte del Rekortan, fabricados en Europa y América y también presentados en la propuesta requerida por Chile el año pasado. Como se sabe, el Rekortan fue elegido como el más apropiado no sólo por el juicio técnico de la DIGEDER, sino también de otros organismos especializados del país.

La fórmula del Rekortan se mantiene —lógicamente— en estricto secreto. Se puede decir que es una aleación de abasaje y tiene una duración calculada de 20 a 25 años. Su reemplazo, cuando sea necesario, obligará a costos mucho más reducidos que los de instalación. La primera pista de Rekortan fue instalada en 1970. A la fecha, el desgaste registrado en esa pista ha sido mínimo en los sitios de jabalina (por la clavada de ésta) y en los fosos de rechazo del salto alto. Desde entonces son muchos los países que lo han elegido: hay cuatro pistas en Ale-

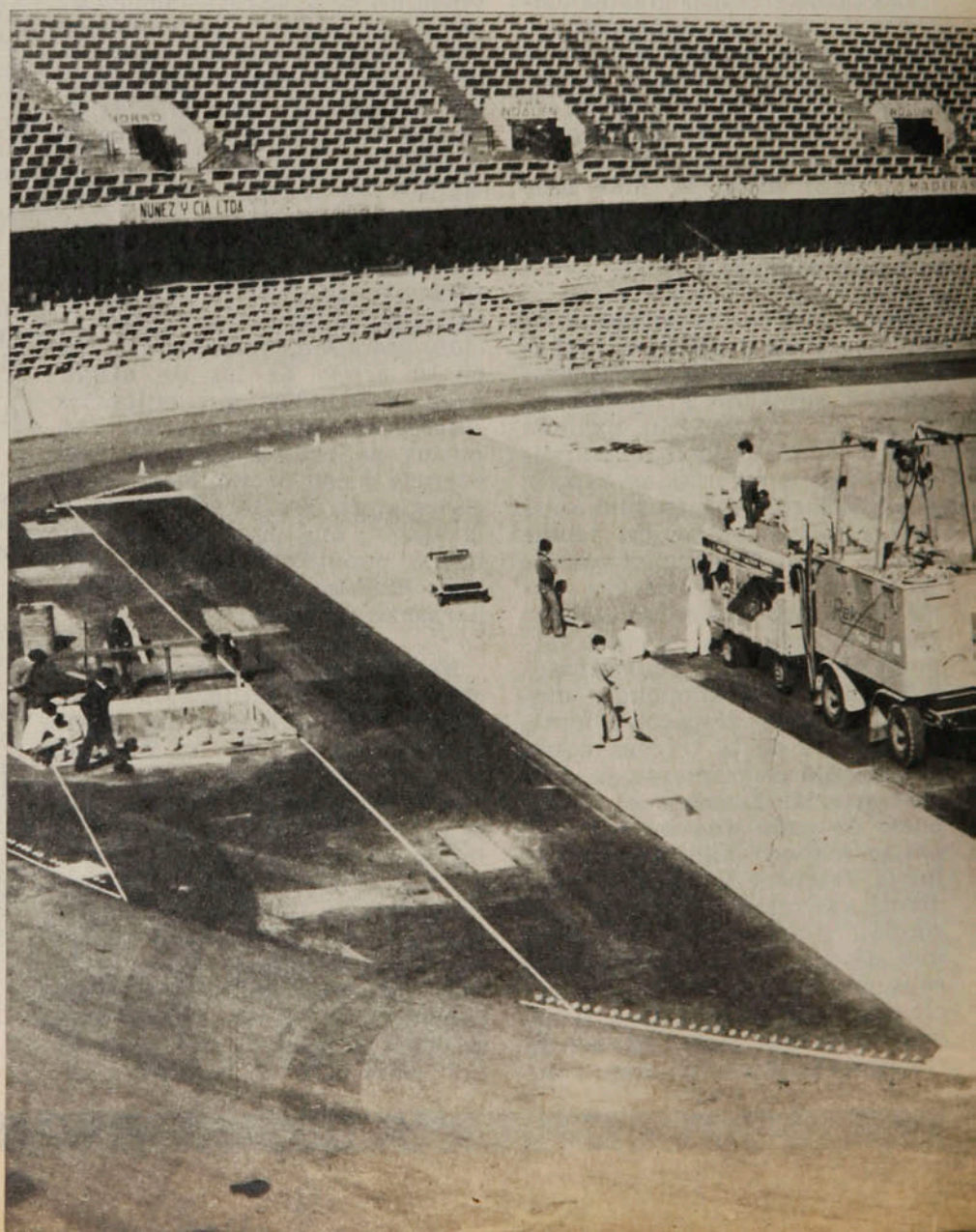

Collao ya está listo. El primer estadio de Sudamérica con pista de Rekortan.

mania, dos en Francia, dos en Hungría, dos en Noruega, dos en Austria. Japón, Suiza, Finlandia, Cuba y Sudáfrica también las poseen. Y la industria —la Voigt, con sede en Alemania— va creciendo: fabrica 240 mil metros de Rekortan al año.

En el Estadio Nacional de Santiago hubo necesidad de remover toda la pista atlética y la cancha de fútbol para bajarla un metro en su nivel. También hubo que tomar espacios a los sectores ocupados por tribunas sin buena visual, por estar bajo nivel del suelo. En Concepción, dado que la pista atlética requería de ocho andariveles, se amplió la que disponía.

La obra total significó un desembolso alto. La instalación de las pistas atléticas y la construcción de los drenajes para las canchas de fútbol en los tres estadios tienen un costo de un millón y medio de dólares, de los cuales 648 mil corresponden a las canchas.

En Playa Ancha hubo necesidad de ensanchar las entradas de los túneles. Y, al igual que en los otros dos recintos, aparecieron cosas imprevistas, que perseguían dejar la obra bien complementada. Se instalaron los canales para el alambrado de todo servicio de comunicación interna, teléfonos, televisión, radios, que pueden ser requeridos a futuro.

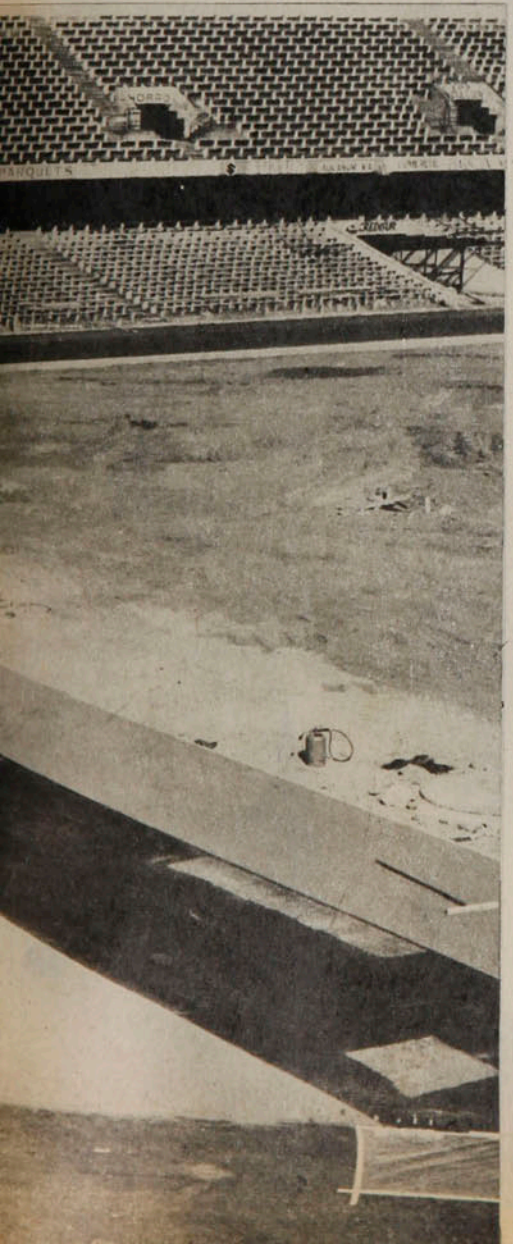

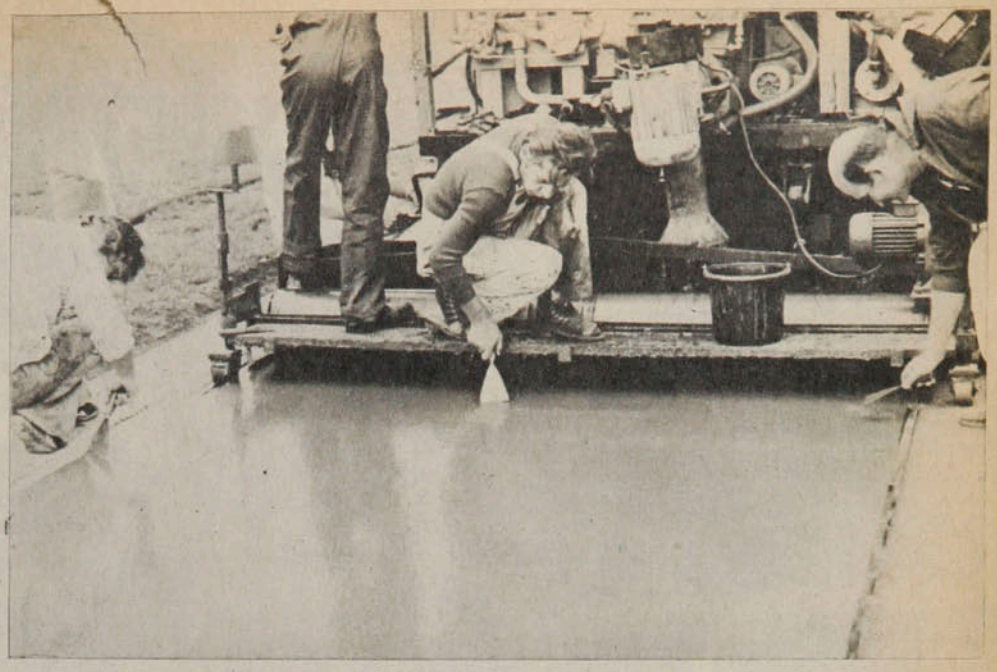

● **Récord de rapidez.**
"Todo se debe a la capacidad y eficiencia de técnicos y obreros chilenos."

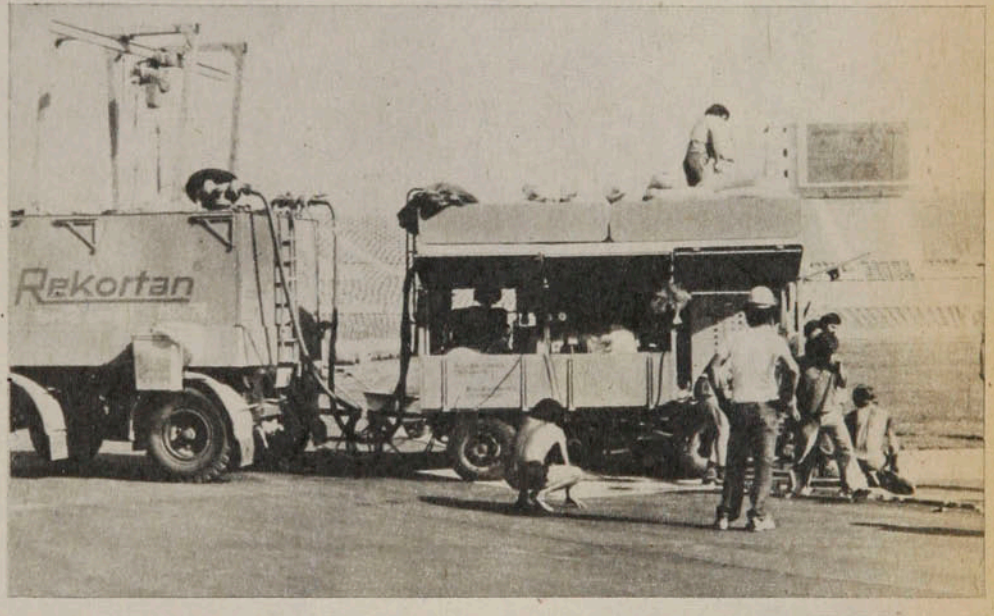

Las canchas de fútbol, por otra parte, quedaron ajustadas a la única medida oficial señalada recientemente por la FIFA: 105x68 metros.

El arquitecto Sotomayor —atleta de reconocida actuación— mostró las zapatillas con clavos que deben adoptarse para el Rekortan. Las dedicadas a carreras y saltos. Los clavos deben tener un máximo de 9 milímetros, pero el cambio de éstos queda a criterio del propio atleta: también sirven las zapatillas antiguas, sólo que las actuales permiten el cambio de clavos de manera fácil.

Esa es la obra: tres joyas que conjugan belleza y utilidad. Los óvalos rosados les dan a los estadios un colorido nuevo y atractivo. Las canchas estarán en condiciones de soportar los rigores invernales.

Jorge Ehlers se mostró orgulloso y pidió comprensión:

—En una obra tan trascendente como ésta no hay que buscar con lupa los pequeños detalles, sino que reconocer la proyección que tiene para el deporte chileno. Las pistas atléticas estarán abiertas para los atletas y sus torneos y entrenamientos todo el tiempo, salvo las tardes que programen el fútbol profesional, de acuerdo a un calendario aprobado.

CARLOS GUERRERO





PERMISO... VOLVIO EL SEÑOR TALENTO

Después de una temporada dramáticamente pobre, Mario Galindo ofrece una imagen enriquecida, con la feliz coincidencia de su genio y una mayor disciplina defensiva.

PERSONAJES

Hay un Galindo que no es nuevo. Ese de la finta elegante que va tejiendo pulcramente la subida. Fútbol de plasticidad y creación, de magia permanente para el deleite cómplice de los que miran arriba. Ese no cambia, porque pertenece a la esencia misma de este seductor de tribunas.

Otro, sin embargo, se mezcla finamente con el anterior para sumarle aplicación en la marca, entrenamiento riguroso, dosificación inteligente del ataque y una total concentración. Para decretar, en definitiva, un lateral clausurado.

Y éste sí que no es tan antiguo. Creció más bien en la época triste de hace unos meses, cuando Galindo vivía apenas en el segundo plano de los desplazados. De ahí sacó fuerzas para ganarle a todo y rescatarse con el talento intacto y una mayor conciencia destructiva.

Tanto que hoy, otra vez, no es un despropósito preguntar si ya tenemos al Galindo-crack, sin facetas para el aguijoneo de las dudas...

"Posiblemente yo no pueda asegurar eso, pero sí garantizo que el Galindo de hoy trabaja firme, porque se convenció de que físicamente bien preparado puede rendir de acuerdo a lo que esperan de él. Pero me gustaría aclarar que yo nunca me he considerado tan poco marcador como dicen. Incluso una vez me tocó enfrentar a Oblitas, sin estar en mi mejor momento, y con lo peligroso que ha sido siempre para nosotros el peruano, no anduve mal... Pero la gente ya me tenía identificado como permeable en la defensa y cualquier

Permiso. . . , volvió. . .

falla inmediatamente me la cargaban como decisiva. Ahora bien, muchos de esos errores se producían por desconcentración, porque al no tener una condición física óptima me costaba realizar ciertos movimientos. Por ejemplo, esa pelota que perdí ante Oscar Fabbiani en la liguilla del año pasado, no me imagino perdiéndola ahora. Y en ese sentido debo agradecer la confianza de Sergio Navarro, porque él pese a todo siguió creyendo en mí, respaldándome con la titularidad. Que otra vez todos me reconozcan con el halago, realmente no es una revancha hacia los periodistas o el público, sino más bien conmigo mismo. Yo nunca creí que cambiando mi estilo encontraría mejores resultados, sólo que le agregué algunas cosas esenciales en un puesto como el de marcador de punta. Y yo no me quejo si por ejemplo a Galindo se le exige el doble que a otros. Algunos cumplen sólo en la marca y le ponen un seis... A mí siempre se me está pidiendo que haga las dos. Pero está bien, uno se incentiva más."

El año de las dudas

Indudablemente que 1977 quedará en la historia de Mario Galindo como un año oscuro, generoso en vacilaciones y ausencias. En tantas fechas de banca y anonimato, Galindo acumulaba un doble dolor, porque él había vuelto a Colo Colo para nutrirse de calor popular, no de silencio. . .

"En Everton yo había hecho una muy buena campaña, incluyendo el título. Pero a pesar de todo el cariño de la gente de Viña siempre añoraba a Colo Colo por todo lo que significa entre los hinchas. Y al retornar no tenía más aspiración que responder como siempre. Sin embargo, jamás pude tener continuidad y las veces que me ponían lógicamente que no andaba bien. Con Puskas nunca tuve un altercado y yo como jugador debía acatar el criterio de él, que no me estimaba un buen marcador. Pero al final francamente se me 'cayó' como persona... Estábamos jugando un amistoso contra Racing y la gente que siempre me pedía celebraba mis jugadas y le decían cosas a Puskas. De repente me equivoco en una y los argentinos hacen el gol. Entonces Puskas se levantó de la banca y empezó a hacerle gestos a la galería como diciendo: 'Ahí tienen al recomendado'. Usted comprende que un técnico no puede ir a ese terreno, porque se rebaja... Después con Navarro volví a jugar, pero ya no pude retomar el ritmo y verdaderamente quedé en deuda..."

Un juicio para el Colo Colo 78: "Sólo Palestino está más armado que nosotros. Por eso estamos para pelear el título".

—Ya antes con la Selección había comenzado mal el año. . .

—*Claro, con la Selección sucedió algo curioso que toca a lo que le decía antes sobre la diferente vara para medir a Galindo... Yo en los amistosos acá en Santiago había jugado muy bien y Peña siempre me decía que el titular era yo. Sin embargo, en esa gira tan negativa que hicimos, todos jugaron mal, pero, quizás por el contraste, yo fui señalado como el peor de los malos. Lógicamente el técnico después ya no me tuvo fe y pasé la eliminatoria casi sin jugar. Y pese a todo yo sigo creyendo que Caupolicán Peña es uno de los mejores entrenadores de Chile, aunque en la Selección tanta presión lo haya confundido. Me parece que tiene muy claros sus conceptos del fútbol y no guardo ningún rencor por haberme dejado al margen, salvo contra Ecuador, porque ya nadie creía en Galindo. Total que el año pasado tuve una campaña pobrísima, ni siquiera comparable a los malos momentos del 74-75. Afortunadamente no me podía olvidar de jugar al fútbol...*

—¿Por qué a Galindo siempre le fue "fácil" jugar al fútbol?



Los recuerdos para un Everton de alegre vivencia, pero que nunca pudo apagar el imán de Colo Colo...

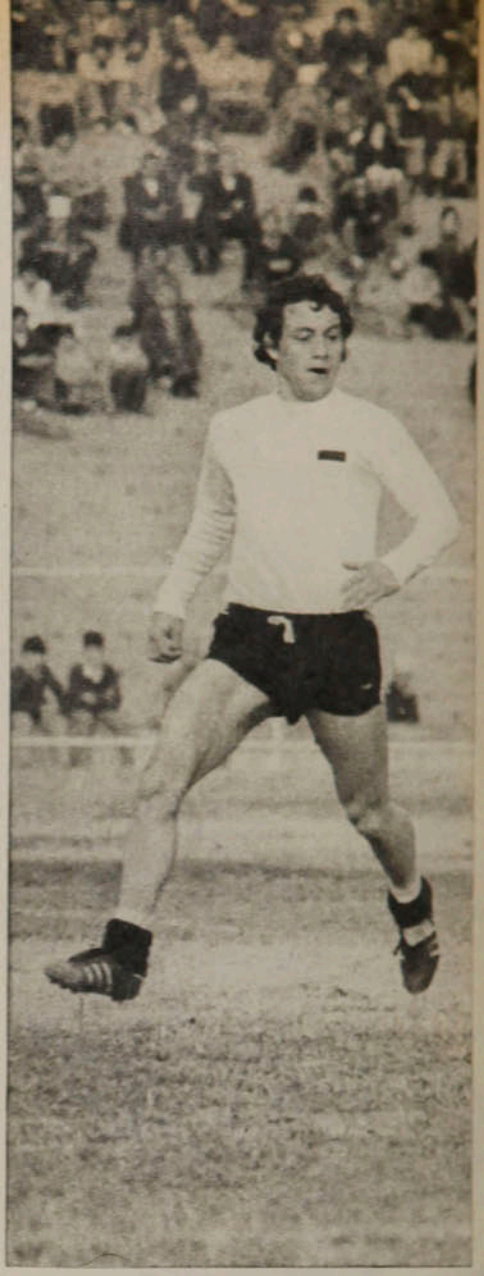



Galindo y su distintiva calidad para pasar al ataque. Ahora llega cuando debe, sabiendo que puede volver sin demora.

—*Difícil saberlo... Allá en Punta Arenas se puede hacer fútbol sólo unos meses al año y por eso se dan más los deportistas de gimnasio. Pero yo fui afortunado, porque llegué a Colo Colo cuando tenía 17 años y mis primeras experiencias las gané jugando con un equipo de viejos cracks... Con Sorrel, Cuá-Cuá..., uno aprendía mucho. Y después caí parado en el equipazo que tuvo Colo Colo. La verdad es que un cuadro como el del 73 es difícil que vuelva a darse. En todos los sectores tenía hombres vitales, buenos jugadores, inteligentes y fuertes cuando hacía falta. Era fácil lucirse en esa compañía y quizás por eso cuando ya se fueron muchos la gente seguía esperando ese espectáculo y nos exigía más a los 'viejos'... No sé por qué siempre jugué con el mismo estilo. Si cuando yo estaba en Punta Arenas ni siquiera llegaba la televisión como para irse formando una idea con los partidos que transmiten. En fin, dicen que mi finado papá era bueno para el fútbol...*

Este Colo Colo y "este" Galindo

Y las explicaciones de Galindo nunca sobrepasarán la medida de un sobrio análisis, como si toda la gama de recursos que luce en la cancha pertenecieran a una esfera extraterrena, con misterios naturales imposibles de escarbar racionalmente. Pero en un Colo Colo tácticamente sensato, que cada día busca más un rostro de equipo, la semilla de la disciplina también alcanzó a Galindo. Aunque no tanto como para enrolarlo en alguna corriente violentista de moda...

"*Ya sé que otros zagueros tienen el foul como un arma más para detener a los punteros. Pero eso no calza conmigo, iría contra mis principios, lo que no descarta que esté utilizando una marca presionante con más roce. A mí nunca me han 'bailado' los aleros más famosos y si por ahí me comí un partido muy malo fue frente a jugadores no tan renombrados. El mismo Solar cuando jugaba en Antofagasta me creó muchos problemas... Como le decía, ahora trato de amoldar mis proyecciones al estilo de Colo Colo, que de acuerdo a lo que quiere Sergio Navarro, no puede dar ventajas en el fondo por ir a buscar 'a la loca' un resultado... Comparándolo con el resto de los equipos, considero que Colo Colo es serio candidato, porque sinceramente al margen de Palestino, no veo otro cuadro más armado. Y el caso de Palestino vale para señalar que una oncena bien cohesionada se forma después de años, con el aporte lógico de los buenos jugadores. Ellos tienen hombres de gran categoría en todos los sectores y realmente son los más temibles. Al resto no lo veo en gran nivel y pienso que con el ensamble que traen los partidos y el poder de gol que tenemos Colo Colo puede sentirse justamente con posibilidades.*"



Un oficio que aún en los malos tiempos fue inalterable: el autógrafo ante candorosa expectativa.

Un Galindo en gran nivel siempre será apetecido en el extranjero...

"*Probablemente... La última vez fue River Plate el que quiso llevarme, pero créame que la idea de salir no me quita el sueño. Si se da en condiciones favorables en el ambiente y la remuneración podría ser, pero igualmente no lo tengo como obsesión. Estar en Colo Colo ya es un privilegio y una gran responsabilidad. Más ahora que trabajo sin pausas, dispuesto a que todos reconozcan lo que yo, íntimamente, siempre he pensado: que puedo ser un lateral ofensivo, pero sin ingenuidades en la marca...*"

El murmullo de la tribuna ha sido desde siempre el decorado para su capacidad creadora. Ahora también sucumbe a un jugador más completo, igualmente atractivo en lo "estético" que eficaz en lo funcional. Si todo eso se hace rutina dominical, discutir a Galindo será pronto un delito de inexcusable ceguera...

IGOR OCHOA

La amargura en la era de Puskas cuando casi no jugó: "No discutí con él, pero al final ya por orgullo no me consideraba, porque la gente me pedía..."





TEMAS

GUSTO DE CONOCERLA, COPA GALEÁ

Chile participa por primera vez en la disputa del trofeo que simboliza el Campeonato Mundial de Tenis Juvenil.

Oscar Lagos



Cuando el año pasado el equipo argentino de tenis ganó la vigésima octava Copa Galea disputada en Francia para jugadores de hasta veinte años, el tenis chileno se conmocionó: el capitán de los triunfadores era un chileno, Patricio Rodríguez. Y a la vez reflexionó: era necesario imitar ese ejemplo.

Este año la Federación de Chile decidió la participación de un equipo representativo en la serie eliminatoria sudamericana, que se efectuará entre el 22 y 28 de mayo en Brasil. Y desde hace quince días, bajo la batuta de Jaime Pinto Bravo, siete jugadores entre 16 y 19 años están trabajando seriamente para ganarse un lugar entre los cuatro que discutirán con Colombia y Brasil la representación de Sudamérica en la versión 29 de esta especie de Copa del Mundo para "juniors". La sede para estas prácticas ha sido el Estadio Palestino, donde se ha contado con cuatro canchas cedidas durante los días de semana de 10 a 13 horas.

"Desde el 2 de mayo y durante cuatro días entrenamos en corrección de golpes, preparación física, gimnasia y la agotadora pero siempre efectiva práctica con las pelotitas. Luego, desde el lunes 8 y hasta el miércoles 17 (con la interrupción lógica para el Campeonato Administración del Estadio Nacional, en que participaron todos los preseleccionados), *hemos efectuado partidos de todos contra todos —sistema conocido como 'Round Robins'— para designar a los cuatro mejores"*, detalla el entrenador nacional Jaime Pinto.

La Copa Galea

La Copa Galea es una competencia internacional por equipos para jugadores de 20 años o menos y fue instituida en 1950. Tiene su sede en Francia. Las dos primeras versiones se efectuaron en la ciudad de Deauville y posteriormente —hasta ahora— en Vichy.

Francia, España y Checoslovaquia marchan a la cabeza: la obtuvieron seis veces cada uno; luego sigue Italia, con cuatro campeonatos, y Alemania Federal con dos; cuatro países consiguieron un título: Suecia, Unión Soviética, Inglaterra y Argentina, el más reciente ganador.

Se disputa en sistema Copa Davis, con eliminatorias zonales. A las finales en Francia llegan los ocho mejores equipos del mundo. En cada encuentro se disputan cinco puntos, correspondientes a cuatro singles y un partido de dobles. Y en el caso de la Zona Sudamericana, como Argentina pasa directamente a la final en su calidad de campeón, los tres países participantes (Colombia, Brasil y Chile) sortearán un finalista, mientras que los otros dos países jugarán una semifinal para designar al equipo que juegue el derecho a ir a Europa con el que quede "bye".

Heinz Gildemeister, Pedro Rebolledo, José Miguel Ayala, Fernando Acuña, Antonio Yunis y los hermanos Luis Alberto y Carlos Ayala son los siete preseleccionados. Hasta el término de la primera semana de partidos el primer lugar (invicto con cuatro triunfos) era para Pedro Rebolledo, seguido por Gildemeister con tres triunfos y una derrota. A continuación venían los hermanos Ayala con dos triunfos y dos derrotas cada uno y luego su primo, José Miguel, con un triunfo. Los que aún no conocían la victoria eran Acuña y Yunis. Para el entrenador nacional la valorización de los resultados era muy importante para la selección de los cuatro representantes, aunque no era determinante: su decisión podría complementarse con los aspectos téc-

nicos mostrados por los jugadores en los partidos y en la forma de encarar los mismos.

¿Quiénes son los postulantes?

Entre los siete preseleccionados hay rostros nuevos.

Luis Alberto Ayala, de 18 años (21-10-1959), es el hijo mayor de Lucho Ayala. Ha pasado la mayor parte de su vida fuera de Chile junto a su padre, que es su propio entrenador. Estuvo de pasada en nuestro país el año pasado. Hasta el momento en sus cuatro encuentros ha cumplido una campaña regular. Le ganó en dos sets a su hermano menor y a Fernando Acuña. Perdió con Gildemeister y con su primo, José Miguel

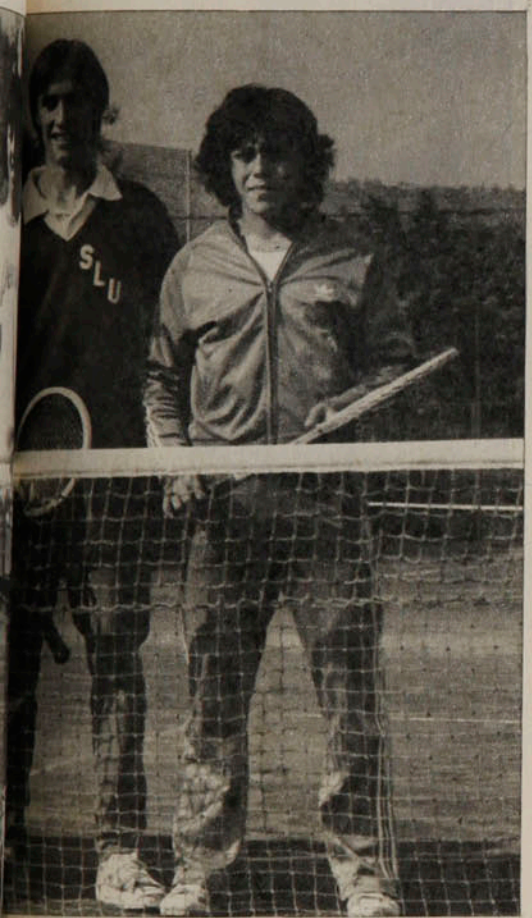

Ayala. Tiene un juego especialmente apto para canchas rápidas y sus posibilidades de ser seleccionado son elevadas.

Una muy grata sorpresa es Juan Carlos Ayala, el otro hijo de Luis Ayala, de sólo 16 años (18-6-1961). Aunque, al igual que su hermano, ha practicado más en canchas de cemento, le gusta más y se acomoda mejor a la arcilla. Hace cuatro años que no venía a Chile y en estos días sorprendió al ganarle en las eliminatorias a Heinz Gildemeister por 6-3 y 6-3. También le ganó a Acuña. Lamentó dos derrotas (con su hermano Luis Alberto y con Pedro Rebolledo). En Estados Unidos ha tenido buenas actuaciones, destacando su participación en el último Orange Bowl, en Miami, donde llegó hasta cuartos finales en la categoría Menores. *"He terminado recién el grado 11 de mis estudios en Estados Unidos. Me queda aún un año de enseñanza secundaria. Luego quiero ir por un año a la Universidad, a Estudios Generales, y luego dedicarme —si los resultados me acompañan— exclusivamente al tenis. Este resultado con Heinz es para mí muy importante e incentivador".*

Fernando Acuña (9-5-1959) también ha sido novedad. No tanto por los resultados, sino porque hacía un año y medio que residía en Estados Unidos, donde estudia Economía. Es el que se ha mostrado más débil en los entrenamientos, pero hay una razón poderosa: *"Bajé trece kilos durante una enfermedad. Aquí en Santiago me he repuesto algo y estoy en 60, pero mi peso ideal es de 70 kilos. Todavía no sé a qué se debió, pero tuve las piernas inmovilizadas al dejar de funcionarme importantes músculos".* Acuña participó ya por Chile en dos campeonatos sudamericanos en Brasil (en Belo Horizonte y en Brasilia), clasificándose tercero en uno de ellos en dobles junto a José Miguel Ayala. También jugó en un Banana Bowl, llegando a cuartos finales en singles. Está decidido a quedarse en Chile y a seguir sus estudios universitarios en casa. Siente que se está recuperando. Y aunque en las eliminatorias perdió los cuatro partidos, obligó a un estrecho 6-8 a Juan Carlos Ayala, un 7-9 a Rebolledo y a un 8-10 a Yunis. Aunque se inscribió en el torneo Administración, nos anticipó que no jugaría, ya que sería demasiado esfuerzo. *"Los médicos aquí en Santiago me dijeron que por falta de glóbulos rojos estoy al borde de la anemia y un esfuerzo mayor me puede perjudicar".*

Los conocidos

José Miguel Ayala, hijo de Carlos Ayala y primo de los hijos de Lucho, también viene llegando de Estados Unidos, donde estuvo becado por cuatro meses. Hizo Estudios Generales en la Universidad de Louisiana y practicó mucho en canchas de cemento. Le ha costado readaptarse a la arcilla. Perdió con Heinz y Rebolledo, pero logró ganarle a su primo, Luis Alberto. Piensa mejorar en la medida en que se habitúe de nuevo a la cancha lenta.

El juvenil Antonio Yunis (9-3-1959) está preseleccionado por segunda vez en su carrera tenística. Lo fue anteriormente en 1975, en vísperas de un campeonato Sudamericano, pero aunque se ganó su puesto en el equipo, no pudo viajar por problemas económicos de la Federación en aquella época. Ahora está muy feliz de estar nuevamente seleccionado trabajando con Jaime Pinto y luchando por ganarse un puesto en el equipo. Y aunque ha perdido dos de sus tres partidos, ya que le ganó a Luis Alberto Ayala y piensa que perdió jugando bastante bien frente a Gildemeister y Rebolledo.

Completan la nómina los dos mejores juveniles nuestros y con mayores posibilidades de representar al país Heinz Gildemeister y Pedro Rebolledo.

Mientras este último mantiene sus condiciones y hasta el momento está invicto y con la primera opción al viaje (les ganó a los dos hermanos Ayala, a Acuña y a Yunis), Heinz —la gran esperanza del tenis chileno— presenta algunos altibajos. Perdió sorpresivamente con Juan Carlos Ayala, aunque ganó a los otros dos Ayala y a Yunis.

Opinión de Pinto: *"Heinz muchas veces se confía y olvida que no hay enemigo chico. Hasta ahora estuvo jugando con rivales de mayor categoría, a los que enfrentó sin mayor preocupación y tuvo buenos resultados. En cambio, en estos momentos, como tiene rivales menores, los mira en menos. Y cuando los resultados no salen comienza a ponerse nervioso. En todo caso, las derrotas siempre sirven para corregirse y ésa es la virtud de estos partidos".*

Y a propósito de altibajos: a raíz de la victoria de Rafael Núñez sobre Heinz en el Torneo de Selección el 1.º de mayo, Jaime Pinto quiso incorporarlo al plantel, pero el juvenil desistió de participar: sólo puede contar con dos mañanas disponibles.

Hoy, miércoles, el entrenador nacional deberá entregar la nómina definitiva de los que viajarán el próximo lunes a Sao Paulo. Según el capitán al no estar presente Argentina, finalista directo por ser el campeón, las posibilidades para Chile son muy halagüeñas. No hay mayores antecedentes de Colombia, un rival menor, y Brasil sólo se presenta difícil por su condición de local.

CARLOS RAMIREZ.



ADIOS A LAS ARMAS

Johan Cruyff, el mejor futbolista de Europa desde que Di Stefano terminó su carrera y tenido como el mejor del mundo después del retiro de Pelé, ha pasado a ser historia. A los 31 años de edad, cargado de títulos, rico y codiciado por grandes clubes, decidió su retiro en Barcelona.

Forlán, zaguero uruguayo, queda a contrapié y Cruyff se va en dribbling largo. Fue en el debut de Holanda en la última Copa del Mundo, en que ganó a Uruguay por 2 a 0, en Hannover.







"No volveré a jugar una Copa del Mundo. Ha sido una experiencia hermosa, apasionante, fascinadora. Me ha gustado mucho vivirla, estar en ella, sentirla en toda su intensidad hasta el último momento. Pero no la repetiré. Para el próximo Mundial tendré 31 años y no podré tener la fuerza, la velocidad y la condición física que son indispensables para un esfuerzo de esta naturaleza."

Esto lo dijo Johan Cruyff a los periodistas holandeses en el aeropuerto de Schipol, en Amsterdam, al día siguiente de haber terminado la Copa del Mundo de 1974, de la que volvió cubierto de gloria, aunque no con el título de campeón. Holanda perdió la final con Alemania por 2 a 1.

Tácitamente, el capitán de los naranjas estaba fijando también el término de su carrera. *"Para 1978 habré cumplido 31 años y no quiero más fútbol después de esa edad"*, había dicho reiterativamente.

El 25 de abril Cruyff cumplió los 31 años, casi coincidiendo con el término del Campeonato de Liga de España 1977-78. Aunque de rendimiento inferior al de sus primeras temporadas en el Barcelona, con muchas intermitencias, con diversas lesiones, con actitudes muy controvertidas, influyó decisivamente para que su equipo fuera campeón de Copa y subcampeón de Liga. El Barcelona si no se encontrase tan convulsionado con las elecciones de sus dirigentes —elecciones con oscuros tintes políticos—, tal vez hubiese hecho más por torcer la convicción de su máxima estrella de "no seguir más allá de los 31 años". Johan comunicó que el domingo 7 de mayo, cuando enfrentaran al Valencia en la última fecha del campeonato, él habría jugado su último partido oficial. Se dice que jugará aún tres amistosos, el 25 de este mes en Nápoles, el 27 en Hamburgo y el 30 en Londres, y se quitará para siempre la camiseta que vistió en cinco temporadas, para no vestir ninguna otra.

No se debería dudar de las determinaciones de Cruyff, de la fuerza de sus convicciones, visto lo que ocurrió con el equipo nacional de Holanda. Dijo que no jugaría otro Mundial y no jugará. Se asegura que la Federación holandesa puso a su disposición 300 mil dólares para que se integrara al equipo entre el 10 de este mes y el 25 del próximo. Se sabe que hubo fuerte presión en Amsterdam, Rotterdam, La Haya, Harlem, para que depusiera su negativa. Pero no la depuso.

Ahora ha dicho que no volverá a jugar —oficialmente al menos— en ningún equipo del mundo. El Juventus italiano, el Paris-Saint-Germain

INTERNACIONAL

Adiós a las...

francés, el PSV Eindhoven de su propio país le han ofrecido suculentos contratos. El Cosmos de Nueva York destacó en Europa a una misión de la Warner Bros Corporation para diversos objetivos; uno estaba en Barcelona y era Cruyff. Trataron de comprometerlo con un contrato de 5 millones de dólares por tres años. Y la respuesta fue la misma que dio a la Federación holandesa: NO.

Aunque a pesar de todo cabe un mínimo razonable de duda, debe darse por entendido que el domingo 7 de mayo de 1978 terminó la fulgurante carrera de uno de estos superdotados que en cualquier parte del mundo produce el fútbol de tanto en tanto.

Un niño humilde

En el barrio obrero de Amsterdam, donde el club Ayax levantó su estadio, vivía la muy modesta familia Cruyff. El padre tenía un puesto de frutas y verduras que daba para ir tirando, para sacar adelante la casa, con mujer y dos hijos. Esa casa miraba, calzada por medio, al campo del Ayax. Con horizonte estrecho, los niños Cruyff encontraron allí expansión y alero. A los cinco años de edad, Johan insinuó sus incipientes aptitudes. Además, los hermanos Cruyff se ganaban algunos centavos de florines inflando los balones, quitando el barro a los estoperoles y lustrando los zapatos de fútbol de los cracks del equipo. Cuando quedaron huérfanos de padre —Johan tenía 13 años— consiguieron con el club que la madre regentara la cantina del estadio.

Ya Johan jugaba en los infantiles. Sus primeros éxitos los consiguió en el equipo juvenil, en el que tuvo el primer año estelar de su naciente carrera cuando marcó 74 goles en una temporada.

En Holanda los dos grandes clubes tradicionales han sido el Feyenoord de Rotterdam y el Ayax de Amsterdam. Los mejores, los esplendorosos años del Ayax coincidieron con el ascenso de Cruyff, que del niño humilde inflador de balones y limpiador de zapatos saltó rápidamente a la categoría de "príncipe del fútbol holandés".

Fue campeón de la Copa Nacional de Holanda en 1966, 1967, 1968, 1970, 1971 y 1972. Campeón de Liga en las temporadas de 1966-67, 1968-69, 1971-72 y 1972-73. Fue campeón de Europa de clubes (Copa de Europa) en 1971, 1972 y 1973 y campeón Intercontinental, con Independiente de Argentina por adversario, en 1972.

En el Barcelona

El poderoso club catalán había ga-



● La pelota en el piso, la vista en la cancha, observando el panorama para ubicar al compañero mejor colocado. El sentido de fútbol de Johan Cruyff no lo ha tenido ningún otro jugador europeo.



nado por última vez el campeonato español en 1960. Se sentía humillado por "la era del Real Madrid", 9 veces campeón entre 1961 y 1972. Entonces el "Barça" emprendió la gran aventura: contrató a Cruyff a un costo total de 2 millones y medio de dólares. El jugador recibió una prima de 737 mil dólares y un sueldo de 180 mil dólares por año, más los premios por puntos. Se calcula que por cada minuto que jugó, Cruyff ganó 240 dólares.

Pero tan elevada inversión se amortizó en el primer año de contrato. De un promedio de 72 mil espectadores, el Barcelona subió a más de 100 mil. Cruyff fue en España un *boom* como nunca antes se dio. Fue tal la danza de millones que giró a su alrededor, que lo hizo exclamar: "No soy un jugador de fútbol, no soy un hombre, soy una industria..."

Y el Barcelona se coronó campeón de Liga de 1973-74 después de 13 años...

Al año siguiente se disputó el 10.º Campeonato del Mundo por la primera Copa de la FIFA (la Copa Jules Rimet había sido ganada cuatro años antes, en propiedad, por Brasil, en México). Y Holanda fue "una revolución". Sin duda que el capitán Cruyff no era todo el equipo, pero era él que le comunicaba la dinámica, el estilo, la versatilidad. La Holanda de Cruyff se encontró con la Alemania de Beckenbauer y cayó dignamente en la final de Munich por 2 a 1. El jugador del Barcelona no salió disminuido de ese Mundial, por el contrario.

Volvió a los campeonatos españoles, a las Copas de Europa, con la decisión formal de no volver a ser seleccionado de su país.

No retornó al nivel de 1973-74, aunque siguió siendo pieza vital en la conducción del juego del "Barça". De pronto empezaron a vérsele algunos defectos que el brillo de su gloria había dejado en penumbra. Se le hizo ambiente enrarecido, los rivales le perdieron el respecto y los árbitros creyeron revestirse de méritos con el solo hecho de mostrarle tarjetas y expulsarlo de la cancha.

La evolución política de España algo ha tenido que ver también. Empezaron a tener más importancia las pesetas que ganaba Cruyff que su aporte a los azulgrana...

La última temporada, con todos sus altibajos, fue buena para el Barcelona, aunque debió resignarse a ver cómo el Real Madrid se alzaba con otro título de Liga. Subcampeón español y ganador de la Copa es un buen palmarés, de todas maneras.

El jugador

Vimos a Johan Cruyff en las vibrantes jornadas de Alemania. Técnico, táctico, cerebral, atlético, más fino que fuerte. Dijimos desde Frankfurt que nos había impresionado especialmente la naturalidad de su fútbol, la aparente facilidad con que hacía lo más difícil, la armonía, la plasticidad de su juego. En el reverso de la medalla nos pareció renuente a la fricción, entregado a los problemas, cuando éstos se presentaron; no los tuvo frente a los defensas de Uruguay, ni de Bulgaria, ni de Argentina, ni de Alemania del Este. Sí ante los de Suecia (empataron sin goles) y de Alemania. Bertie Vogt lo marcó no tan dura como irrenunciablemente y el conductor, el que aclaraba el panorama de los naranjas, terminó diluyéndose y no pudiendo aportar su determinante influencia al equipo, que perdió esa final como está dicho.

El gran entendimiento entre Cruyff (14) y Neeskens (13) produjo las mejores acciones de la selección llamada "la naranja mecánica". En el grabado, Cruyff ha recibido de Neeskens y remata sobre el ● búlgaro Staykov. Holanda ganó 4-1, en Dortmund.



INTERNACIONAL

Adiós a las...

José María Fusté, cronista de DON BALON, de Barcelona, que lo vio en cinco temporadas españolas, hace el siguiente análisis de Cruyff: VISION DE LA JUGADA: 10. Demuestra tenerla en todo momento, tanto a balón parado como en plena carrera, que es lo difícil. CONTROL DEL BALON: 10. Perfecto en cualquier situación. Sabe siempre dónde tiene al contrario, aspecto muy importante para proteger el implemento. CAMBIO DE RITMO: 10. Es único en esta faceta. Destroza al rival. Además estas acciones son de una belleza plástica sensacional. TOQUE DE BALON: 8. En esto quizás no sea un prodigio, pero lo tiene bueno. REMATE CON LOS PIES: 8. Dispara bien con ambos, especialmente cuando lleva la pelota controlada. Con todo, hace mejor los pases en diagonal, en profundidad, que rematar. REMATE DE CABEZA: 8. Es algo remiso en esta modalidad, pero cuando entra al remate sabe colocarlo bien. OPORTUNISMO: 7. Su posición en el campo no es la de un ariete clásico, aunque suele ser muy práctico cuando pisa el área. FUERZA: 7. No es jugador de choque, aunque no lo elude si ve que puede sacar algún provecho de él.

Telmo Zarraonaindia, el recordado Zarra de las selecciones españolas de los años 40 (hasta el Mundial del 50), dice de Johan: *"Es un jugador al que he admirado como ariete moderno en los tiempos del Ayax y en sus primeras temporadas en el Barcelona. Le recuerdo partidos magistrales en la temporada que conquistó la Liga. Ahora, en 1978, continúa siendo un jugador excepcional, pero su presencia en el equipo no es tan predominante, ni su esfuerzo alcanza a los 90 minutos".*

Una de las razones del retiro: la violencia del fútbol de hoy. Cruyff asiste a Johann Neeskens, ● que ha caído golpeado en el campo del Barcelona.

No cabe dudas que había bajado su *standard*. En la tribuna, especialmente después que se habló del Cosmos, lo gritaron varias veces: *"Este piensa en los millones de dólares y no en el Barcelona".*

El cronista Francisco Yague escribió: *"Cuando él quiere, es indudablemente el mejor. Lo que ocurre es que Cruyff es un avaro de sus tesoros y normalmente —salvo aquella gran primera temporada— sólo los muestra en tres o cuatro jugadas por partido".*

Su último concierto a toda gala lo brindó Cruyff en el Villa Park de Birmingham, cuando en la Copa de Ganadores de Copas, el Barcelona derrotó al Aston Villa por 2 a 0.

Esa baja que por lo demás Cruyff preveía y presentía, fue la que lo afirmó en su determinación de dejar el fútbol en gloria y majestad.

El hombre

Desde que fue famoso, popular, millonario, el astro holandés tuvo dos obsesiones: retirarse bien, en el momento justo y poder disfrutar de la vida familiar. Los muchos golpes que





recibió —y por lo que protestó a veces desmedidamente— y lo muy poco que pudo estar estos últimos años con Danny, su mujer, y Chantal, Susilá y Jordi, sus hijos, lo fueron empujando paulatinamente al retiro.

Cruyff es un convencido de que si no contara con la "retaguardia" de su esposa y sus herederos, no habría podido jugar al fútbol como lo hace y al respecto cita a menudo el caso de George Best, quien, a su juicio, no llegó más alto, porque no se procuró ese respaldo íntimo. *"Cuando George Best llega a su casa, los problemas del fútbol llegan con él. Cuando yo llego a la mía, dejo todos los problemas afuera"*. En casa de Johan Cruyff no se habla nunca de fútbol. Felizmente a Danny el fútbol no le gusta...

Cada día se le hacía más insoportable estar lejos de los suyos, las concentraciones, los desplazamientos. Cuando le insistían en la necesidad de su presencia en la Copa del Mundo de este año, decía: *"Estar fuera de mi casa diez semanas —entre preparación y campeonato— es algo que no podría resistir"*.

Entre su suegro y su gran amigo y entrenador Rinus Mitchels llevan muy bien sus negocios, que le producen envidiables dividendos. Sus aficiones son poder salir al aire libre, a la montaña en invierno, a la playa en verano y juguetear con sus dos niñas y Jordi, su hijo menor.

Por todo eso, el jugador holandés, que mereció ser distinguido dos veces como el mejor futbolista de Europa (1971 y 1973), ha decidido su retiro a los 31 años de edad, tal como se lo había propuesto.

Y no tenemos por qué dudar que mantendrá su propósito, desoyendo los cantos de sirenas que cantan en dólares.

ANTONINO VERA

● En la segunda rueda final de Alemania, Holanda enfrentó a Argentina, ganando por 4 a 0. Dos goles hizo Cruyff a Carnevali, en Gelsenkirchen. El grabado corresponde al primer gol.



Y otra razón, tal vez la principal, de su alejamiento de las canchas: su vida familiar, poder ir con su mujer y sus hijos a la montaña, a la playa o al campo, como va aquí a esquiar con la pequeña Chantal, su hija mayor. ●

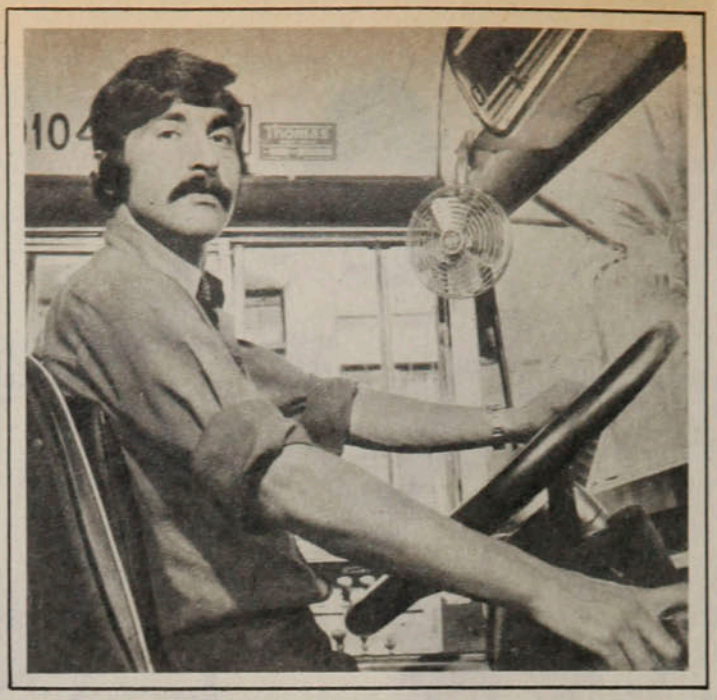

Dn. Fernando Aguilera necesita neumáticos que duren: USA INSA DOBLE BANDA

Don Fernando Aguilera transporta miles de pasajeros al día. En su duro negocio los costos son de máxima importancia. Por eso usa neumáticos INSA DOBLE BANDA. Sabe que durarán más, y que los podrá recauchar más veces. Cuando don Fernando dice: "Yo uso INSA DOBLE BANDA porque necesito Neumáticos que duren", habla la voz de la experiencia.

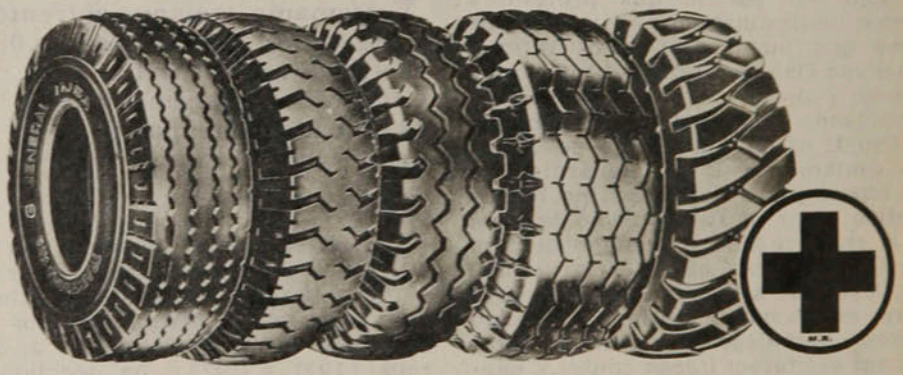

GOODYEAR

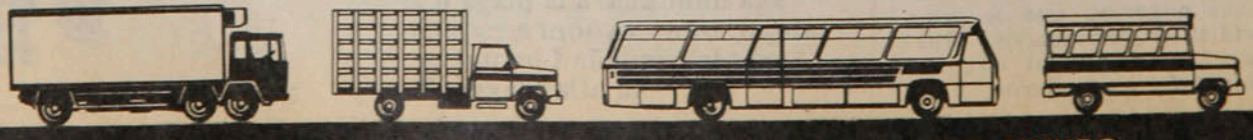

INSA, LA PRIMERA DEL PAIS Y GOODYEAR, LA PRIMERA DEL MUNDO

ENTRETIEMPO



Séptima fecha de la primera rueda del torneo 1978. Colo Colo derrota a Universidad Católica en el Estadio Nacional, en un partido de gran atracción.

1 El marcador favorable a los albos en ese partido —ver foto— fue de:

a) 1x0
b) 2x0
c) 2x1

2 El árbitro del combate en que Martín Vargas venció a Alfonso López, de Panamá, en el Estadio Chile, fue:

a) Carlos Díaz
b) Guillermo Maturana
c) Salvador Retamales

3 El torneo de Apertura del básquetbol capitalino fue ganado por:

a) Famae
b) Banco del Estado
c) Thomas Bata

4 Mario Pío González debutó en el primer equipo de Santiago Morning en el año:

a) 1968
b) 1969
c) 1970

5 El delantero Olle Nordhin pertenece a la selección de:

a) Holanda
b) Austria
c) Suecia

6 En América Latina, el país precursor del atletismo fue:

a) Argentina
b) Brasil
c) Chile

7 René Serrano, el defensa lateral de O'Higgins de Rancagua, nació en:

a) Concepción
b) Chiguayante
c) Rengo

8 En la segunda fecha del automovilismo en Las Vizcachas, el domingo 23 de abril, el vencedor en Turismo Carretera fue:

a) Juan Gac
b) Juan Fernández
c) Hipólito Toujas

9 En el partido en que Universidad Católica derrotó por tres a cero a Lota Schwager, por la octava fecha, Oscar Arriaza anotó:

a) Un gol
b) Dos goles
c) Tres goles

10 El único gol de Green Cross en su caída ante Colo Colo, por 3 a 1, en el Estadio Nacional, por la octava fecha, lo anotó:

a) Luis A. Ramos
b) Daniel Silva
c) Jaime Palma

11 Armodio Icaza es el entrenador del boxeador:

a) Alfonso López
b) Guty Espadas
c) Betulio González

12 En el Panamericano de Ciclismo de Santo Domingo, Chile consiguió:

a) Una medalla
b) Dos medallas
c) Tres medallas

RESPUESTAS: 1C, 2B, 3A, 4C, 5C, 6A, 7A, 8B, 9B, 10C, 11A y 12B. De 12 a 10 respuestas correctas: muy bueno; de 9 a 7: bueno; de 6 a 4: regular. Menos de cuatro: debe leer ESTADIO con más atención.

MIGAJAS

de Jumar

No todos los países tienen el mismo sistema para definir igualdades en la tabla de posiciones. En Chile se recurre a la diferencia de goles; en algunos países europeos, a los puntos "positivos", que son los ganados como visita. En el reciente torneo hispano Betis se fue a Segunda, pese a que tenía el mismo puntaje de Español y Hércules. ¿Qué ocurrió? Los sevillanos se vieron traicionados por el gol average particular con sus dos rivales... Lo curioso es que en materia de goles a favor y en contra el balance general favorecía abiertamente al Betis: terminó con menos uno y el Español, en cambio, tenía menos doce. Con el sistema chileno habría descendido el cuadro de Caszely...

□□□

No hay caso.

Los chilenos somos inconformistas por naturaleza. Durante largo tiempo los aficionados al boxeo querían ver a Martín Vargas ganando por KO al primer round. Sus triunfos por puntos provocaban desilusión. Pues bien, la noche que venció al primer mamporro la gente protestó porque la pelea había durado demasiado poco...

□□□

Acto seguido vino el torneo "Cono Sur", que significó un éxito rotundo para el pugilismo nuestro. Siete coronas en siete categorías. Hubo un par de fallos errados, es cierto, pero fue suficiente para que de inmediato se restara mérito a lo conseguido, aduciendo que había sido producto de jurados con camiseta. Y no fue así. El trabajo de un año dio resultado en el Estadio Chile. Eso es todo. Pero había que empequeñecer la proeza de alguna manera. No hay caso. No tenemos remedio...

□□□

Italia superó a Chile en tenis en Düsseldorf por dos a uno. Vamos mejorando. Aquí en Ñuñoa el asunto fue cuatro a uno... A la tercera será la vencida...

□□□

Samuel Ratinoff se da una vuelta por Santiago de vez en cuando. Aun se recuerdan aquellos famosos torneos veraniegos organizados por el conocido promotor. En la época de gloria de Santos y Pelé. Radicado en Buenos Aires, tiene siempre la representación del club paulista y además trabaja a fondo en giras y contrataciones. No hace mucho, Alberto J. Armando saldó una pequeña deuda obsequiándole un talonario de números para una rifa de Boca Juniors. Cuando menos se lo esperaba, Ratinoff recibió un llamado desgarrador del presidente boquense:

—Usted es un predestinado, Samuel...

—¿Por qué, Armando? ¿Qué ha ocurrido?

—Venga a Boca a retirar su premio. Se sacó un automóvil...

□□□

Rodrigo Valdez es otro de los "incurables".

El ex campeón de los medianos nunca pierde y siempre protesta de los fallos. A raíz de su derrota con Corro —inapelable por cierto—, dijo que lo habían despojado... ¿No habría modo de pasarle la película de sus combates para convencerlo...? Más que Rodrigo, debía llamarse Jeremías...

□□□

Los hermanos Fillol ganaron el título de dobles en Las Vegas. Buena actuación de los tenistas chilenos, pues Jaime y Alvaro superaron a binomios potentes, incluyendo a Hewitt y Ramírez en la final. El premio era de quince mil dólares. Lo que no se sabe es cómo se lo repartieron. Si fue equitativamente o si Jaime hizo primar su condición de hermano mayor...



● Hermanos Fillol. ¿Quién gana más dólares?

□□□

Pelé ha recordado sus Mundiales a través de un programa televisivo muy bien logrado.

Cuando se añoró la justa de Chile, los telespectadores sintieron verdadero rubor ante los errores del narrador encargado de ofrecer la versión en español de una filmación alemana.

Por de pronto, nunca pudo averiguar el nombre del capitán chileno, que era Sergio Navarro.

A Eladio Rojas le dijo repetidamente Rocha.

Y cuando habló de Rancagua, señaló que en el estadio sureño había cuarenta mil personas...

□□□

Otra de las majaderías es insistir en que el Mundial del 62 fue el Mundial de la violencia. ¿De dónde han sacado eso? Sólo hubo tres partidos muy fuertes a lo largo del torneo. Nada más: Alemania-Italia..., Italia-Chile... y Rusia-Yugoslavia... Felizmente, al domingo siguiente pasaron el Mundial del 66. Y ahí sí que hubo violencia. De principio a fin. Los que vinieron a Chile fueron niños de pecho al lado de los energúmenos que actuaron en Inglaterra...



● Eladio en el Mundial. "El mediocampista Rocha."

□□□

Hernán Carrasco es un hombre tranquilo. Pero a veces los nervios traicionan sin que el rostro lo dé a entender. Al llegar al Estadio Nacional para el partido con Colo Colo, el entrenador de Aviación cerró el coche con los seguros y dejó las llaves adentro... No hubo manera de solucionar el problema. Y debió volver al día siguiente para retirar el coche con otro juego de llaves. El auto durmió en el estadio...

EL HUMOR

de hervi

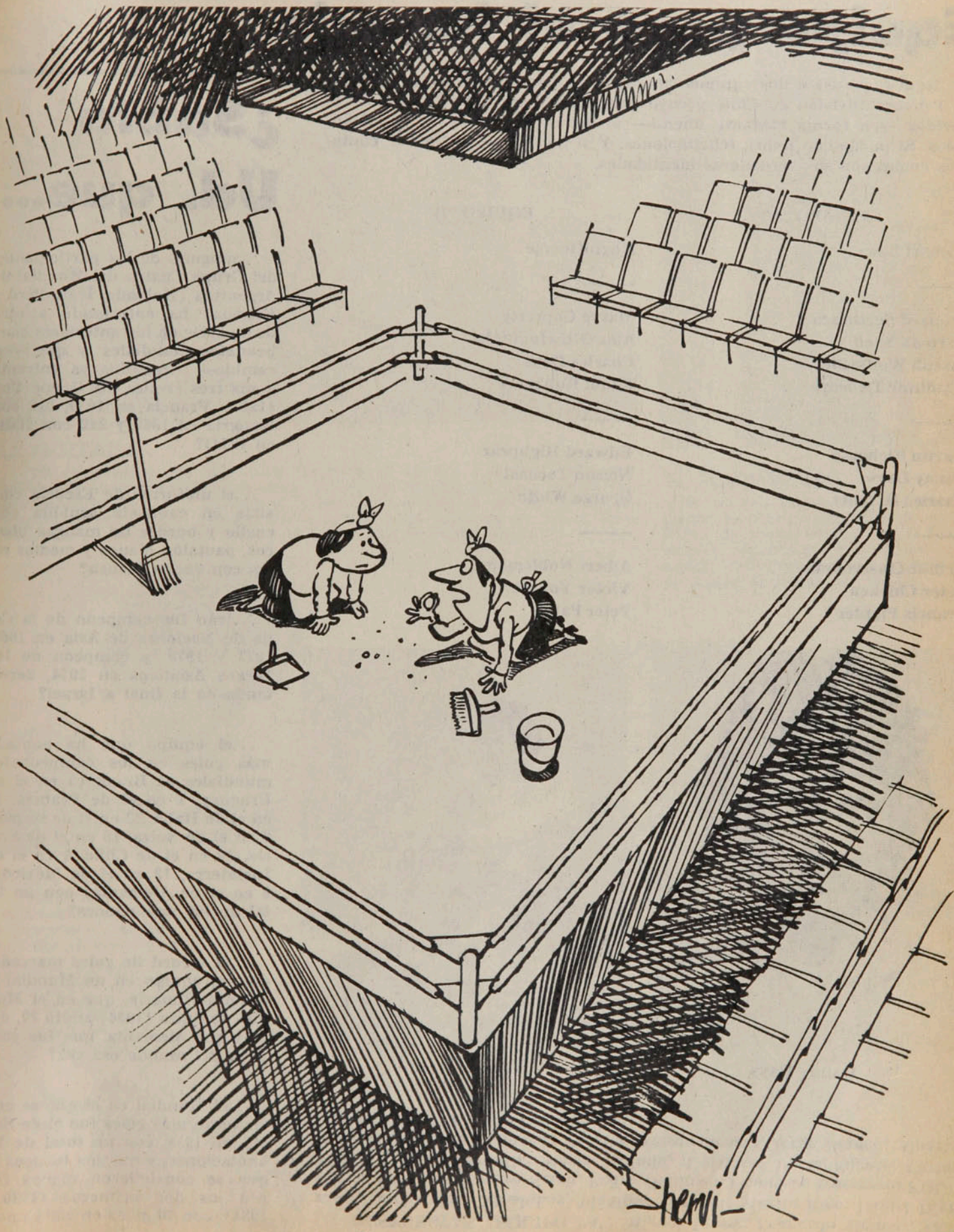

—No es challa. Son dientes...

Equipo para el ingenio

Aquí tiene usted dos equipos conformados por futbolistas que actúan en Primera División en Chile y cuyos nombres y apellidos han sido traducidos —en forma bastante liberal— al inglés. Entreténgase descifrándolos. Si puede con todos, felicitaciones. Y si no, bueno, al final le contamos cuáles son sus verdaderas identidades.

EQUIPO "A"	EQUIPO "B"
Michael Laws	Hugh Horrse
———	———
Leonard Seethesea	Maryo Gapretty
Herman Shell	Alex Ofthefountain
Joseph Wolfsville	Charles Days
Wladimir Twocaps	Raoul Rubberez
———	———
Martin Richman	Edward Highpear
Danny Days	Nelson Tocoast
Charles H. Reds	George White
———	———
Arthur Classroomh	Albert Nobleman
Peter Chicken	Victor Youare
Francis Fighter	Peter Paint

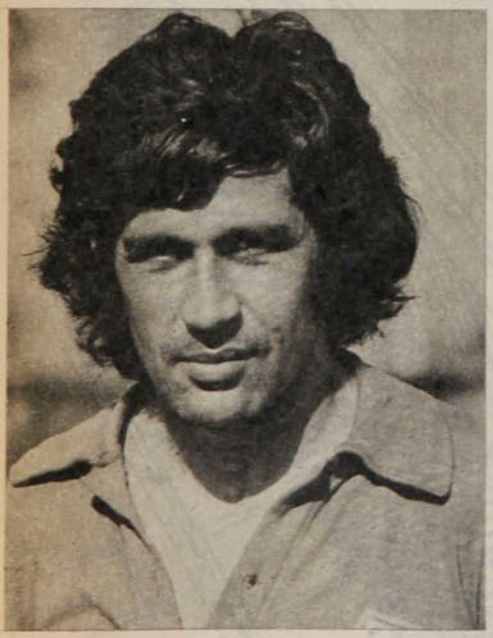

Danny Days



Hugh Horrse

RESPUESTAS (EQUIPO "A": Miguel Leyes; Leonardo Belmar, Germán Concha, José Villalobos, Vladimir Bigorra; Martín Rico, Daniel Díaz, Carlos H. Rojas; Arturo Salah, Pedro Gallina y Francisco Guerrero. EQUIPO "B": Hugo Carballo; Mario Galindo, Alejandro De la Fuente, Carlos Díaz, Raúl Gómez; Eduardo Peralta, Nelson Acosta, Jorge Blanco; Alberto Hidalgo, Víctor Estay y Pedro Pinto).

¿Sabía Ud. que...

...ninguno de los participantes del Grupo Cuatro del Mundial de Argentina (Holanda, Irán, Perú y Escocia) ha enfrentado a otro de su serie en los anteriores campeonatos mundiales y que —en cambio— Argentina ya enfrentó a sus tres rivales del Grupo Uno (1x0 a Francia en 1930, 0x0 con Hungría en 1962 y 2x2 con Italia en 1974)?

...el uniforme de Escocia consiste en camiseta azul-lila con cuello y bordes de mangas blancos, pantalón blanco y medias rojas con vuelta blanca?

...Irán fue campeón de la Copa de Naciones de Asia en 1968, 1972 y 1976 y campeón de los Juegos Asiáticos en 1974, derrotando en la final a Israel?

...el equipo que ha anotado más goles en los campeonatos mundiales es Brasil (5 en el de Uruguay, 1 en el de Francia, 14 en el de Italia, 22 en el de su país, 8 en el de Suiza, 16 en el de Suecia, 14 en el de Chile, 4 en el de Inglaterra, 19 en el de México y 6 en el de Alemania) con un total de 109 anotaciones?

...el record de goles marcados por un equipo en un Mundial lo ostenta Hungría, que en el Mundial de Suiza (1954) anotó 27, dos más que Alemania, que fue campeón del mundo esa vez?

...el Mundial en el que se convirtieron más goles fue el de Suecia, en 1958, con un total de 126 anotaciones, y que los torneos en que se convirtieron menos fueron los dos primeros (1930 y 1934), con 70 goles en cada uno?

SIN BARRERA

Enrique Aracena



LA GOLEADA

"El compromiso era jugar con las reinas y no con 'roperos' ", alegaron las lolas de Universidad Católica luego de caer derrotadas por cinco a cero con las muchachas de la "U" durante el "clásico". La verdad es que se notó la diferencia. El equipo azul presentó en la cancha a las alumnas del Físico. Para redondear el despliegue de belleza el árbitro fue Patricia Otárola.

Enrique Aracena



EL SUFRIMIENTO

No, no está esperando que llueva ni menos es testigo del paso de algún OVNI de moda. Miguel Angel Laino sufre el segundo gol de Palestino, que sepultó definitivamente las esperanzas de Audax de lograr un empate.



Enrique Aracena

LA HERIDA

Son los riesgos de la profesión. Con una ceja rota, Quintano se lamenta en silencio, luego de un encontrón con un rival. Así se jugó el "clásico", con fuerza, pero sin quejarse.

CON LAS GANAS

Debió conformarse con ver el "clásico" desde la tribuna. Una lesión lo dejó al margen de esa fiesta que el año pasado lo tuvo como primer actor. Luis Alberto Roselli —con un pequeño en brazos— ni siquiera quiso sentarse a presenciar el partido: lo hizo de pie.

Sergio Mardones



POCA BOLA

Mientras el árbitro Víctor Ojeda explica algunos aspectos reglamentarios a los capitanes de Palestino y Audax —Messen y Zamorano—, ninguno de los dos parece hacerle el menor caso. El único atento es el guardalíneas.

Juan Silva





GOOOOL!!!...

ES MAS DEPORTE PARA CHILE

Polla CHILENA DE BENEFICENCIA
PRESENTE EN TODAS LAS REGIONES DEL PAIS



● **Molina-Locche.**
Boxeo de gala en Bariloche.

TEMAS

ANTE ADVERSARIOS ILUSTRES

Boxeadores chilenos que enfrentaron a quienes eran, habían sido o iban a ser Campeones del Mundo.

Martín Vargas ha peleado ya dos veces con un campeón mundial —Miguel Canto— y también una vez con un ex campeón mundial. Porque Alfonso López, noqueado en un round por el osornino, había sido campeón del mundo un año y medio antes del combate del Estadio Chile. Es que se trataba de recordar qué boxeadores chilenos habían peleado con extranjeros que habían sido, iban a ser o eran campeones mundiales en ejercicio. La lista es larga, es enorme, diría yo. Es posible que en este recuento que estoy comenzando se haya

TEMAS

Ante adversarios...

quedado alguno olvidado, porque ya les digo, son muchísimos más de lo que ustedes pueden calcular. Es claro, uno se acuerda de los más conocidos y también de los más recientes.

Por ejemplo, veamos el caso del "Tani" Loayza. Disputó la corona mundial de livianos en 1925 con Jimmy Goodrich y posteriormente empató con el inglés Jack Kid Berg, que era campeón del mundo de la división de juniorwelters. Le ganó en nueve vueltas a Tod Morgan, entonces titular de los juniorlivianos. Y enfrentó a Jimmy McLarnin poco antes de que éste fuera campeón del mundo de la división de welters. Peleó también dos veces con Tony Canzoneri, que había sido campeón pluma y meses más tarde fue campeón de livianos.

Y veamos, junto al "Tani", a Luis Vicentini. Tuvo grandes rivales y se recuerda todavía que noqueó a Rocky Kansas en Brooklyn en 1924 y Rocky fue campeón de livianos al año siguiente. En su segundo match con Kansas perdió por puntos. Pero también señala otros combates que hay que considerar: enfrentó a Sammy Mandell en 1929, cuando Sammy era campeón liviano y acababa de vencer a Tony Canzoneri. Vicentini también perdió una decisión, que fue estimada por la prensa como injusta, con Johnny Dundee, campeón mundial de plumas. Y aún queda otra. Antes de titularse Joe Dundee, campeón del mundo de peso welter, el chillanejo perdió por puntos con él.

Entre los años 28 y 31, Routier Parra enfrentó a tres campeones del mundo en ejercicio: el 28 disputó el título con Corporal Izzy Schwartz, el 30 peleó con Midgest Woldgast y el 31 con Frankie Genaro.

Quintín Romero y Arturo Godoy han sido los únicos pesos pesados chilenos que enfrentaron a campeones del mundo. Godoy disputó dos veces con Joe Louis la corona máxima en 1940 y en los años 34 y 35 peleó tres veces con Tommy Loughran, uno de los más extraordinarios campeones mundiales de peso mediopesado, título que abandonó para tentar fortuna en pesado. Dos veces en Buenos Aires y una en Santiago perdió, empató y ganó nuestro campeón.

En cuanto a Romero, en Boston el año 24 dejó nocaut a Jack Sharkey y éste, en 1932, fue campeón pesado del mundo. Y en 1926 fue rival de Jack Delaney, que, meses más tarde, fue campeón mundial de semipesados.

Hay unas citas curiosas. ¿Ustedes conocieron a José Ciorino, se acuerdan de Mario Ahumada? Pues bien, la primera pelea de profesional de Pascual Pérez fue con Ciorino y la cuarta con Mario Ahumada, chilenos ambos. La vecindad con Mendoza hacía esto muy fácil. Pero hay otro chileno y éste enfrentó a Pascual Pérez cuando el mendocino era campeón del mundo, pese a que en Chile sólo llamó la atención por su elegante estilo y su fragilidad. Hablo de Conrado Moreira, que en los años 56 y 57 se cotejó tres veces con el coloso mendocino: en Sao Paulo, Buenos Aires y La Plata perdió con él por puntos en 10 asaltos. Y en la época en que Pascual Pérez era un campeón imbatible.

No he citado aún a uno de los primeros chilenos que vencieron a un ex campeón del mundo. Porque Carlos Uzabeaga, en Buenos Aires, en 1926, superó por puntos al "Rey del KO", el francés Eugenio Criquí, que era famoso por su terrible pegada de derecha.

Habían pasado cinco años de ese combate que Jimmy Goodrich le ganó al "Tani" Loayza en Long Island y el ex campeón estaba ya por retirarse. En Albany perdió por puntos



Stevens-Sayjio.
● Después, con Legrá y con Argüello.

con un chileno poco conocido en Santiago: el nortino Armando Aguilar, que andaba por esos lados en aquel tiempo.

Raúl Carabantes, que era campeón chileno y sudamericano de peso welter, se asomó también al pugilismo norteamericano y en uno de sus primeros combates en la Unión tuvo como adversario, en Pittsburgh, en 1942, al que había destronado dos años antes al famoso Henry Armstrong: Fritzie Zivic, que lo venció por puntos.

Los contemporáneos

Nos estamos acercando a la época actual y seguimos encontrando casos. Como el de Claudio Barrientos. En los Juegos Olímpicos de Melbourne el osornino venció allá al notable estilista Eder Jofré, que, como profesional, alcanzó la corona mundial y se le apodó "El gallo de oro". Pues bien, ocho meses antes de que el brasileño consiguiera el cinturón mundial, Barrientos lo peleó en 1960 en Sao Paulo y perdió, luego de un gran combate, por nocaut, en la octava vuelta.

No olvidemos tampoco que, en el Caupolicán, Mario Salinas peleó con un campeón mundial en ejercicio. Sandy Saddler, esa noche de junio de 1951, noqueó al "Maestrito" en el quinto asalto.

Godfrey Stevens, además de haber disputado el cinturón mundial de peso pluma en Tokio frente a Shozo Sayjio en 1970, tuvo más tarde sus encontrones con testas coronadas. El 72, en un intento por recuperar sus posiciones, se cotejó con Rubén Olivares, que acababa de perder el cinturón de peso pluma. Al año siguiente, dos meses después de que Eder Jofré, en su vuelta al ring, había ganado la corona de José Legrá, Godfrey lo enfrentó, pero sufrió una derrota aplastante: fue noqueado en cuatro asaltos. Ya parecía haber finalizado la campaña de Stevens, pero éste hizo una última intentona de regreso, y en febrero del año pasado se fue a Managua para pelear con Alexis Argüello. Este había abandonado la división de plumas, pero

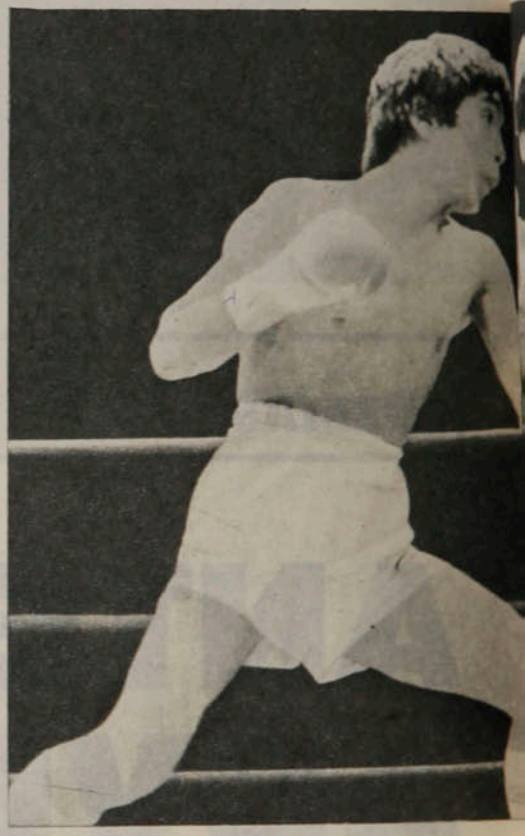

Vargas-Canto.
● El último eslabón en la historia

decidió volver al oficio, ahora como liviano junior. E inició su vuelta combatiendo con el ex campeón chileno. Argüello lo puso nocaut en dos rounds.

¿Algo más? ¡Claro que hay algo más! Cuando Renato García se fue del corral de Sergio Ojeda, estuvo en Mónaco y peleó con quien había sido campeón del mundo de welter y mediano. Nada menos que Emile Griffith. Fue una pelea sensacional efectuada en Montecarlo y el veredicto, discutible, dio como ganador



Quintín Romero. Después de noquear a Sharkey.



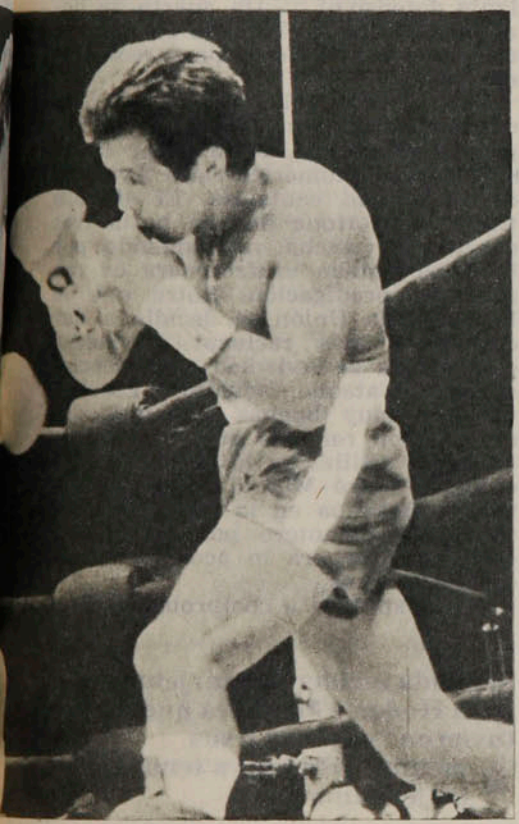

Arturo Godoy. Los estragos de su pelea con Joe Louis.

Salinas-Sadler. Junio de 1951. El chileno pierde por KO.

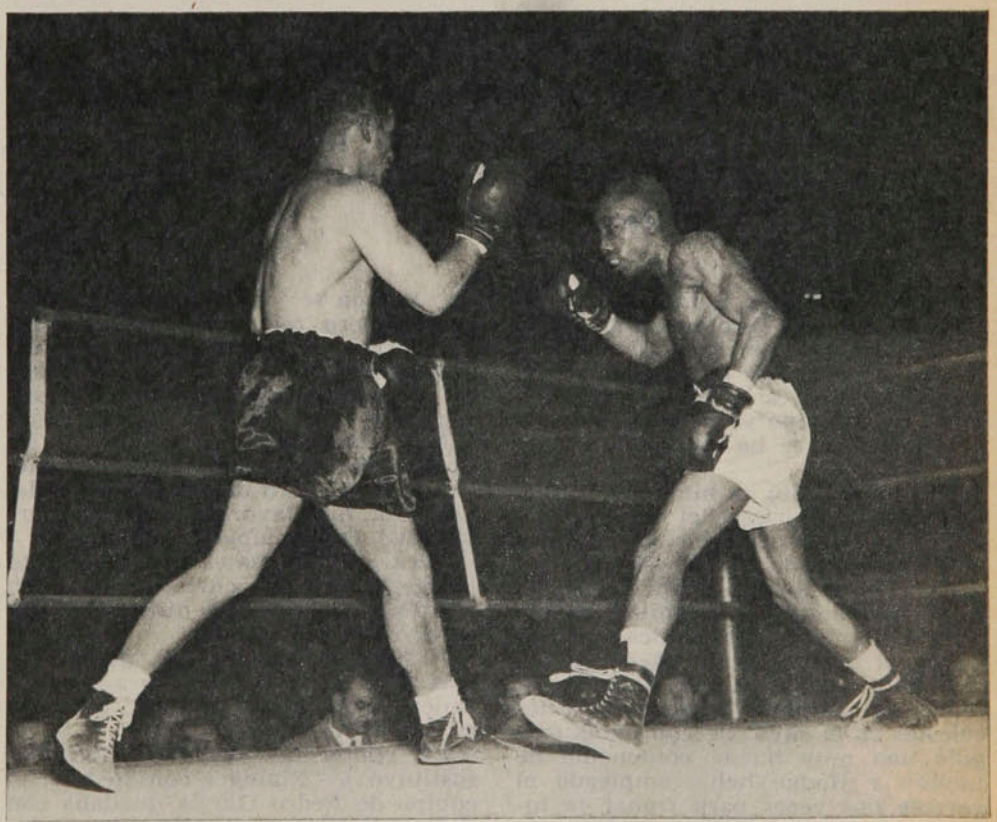

al veterano ex campeón. Ese mismo año, en noviembre, Renato volvió a enfrentarse con un grande. Fue Elisha O'Bed, en Tucson. Perdió por puntos y O'Bed, al año siguiente, se clasificó campeón del mundo de medianos juniors.

Cuando Nicolino Locche volvió al ring luego de una ausencia de un año y medio, efectuó unas cuantas peleas que entusiasmaron a los aficionados de Buenos Aires, que lo adoraban. Su último encuentro de 1976 lo efectuó en San Carlos de Bariloche, en el elegante hotel de esa ciudad del sur argentino. Entre plato y plato, los comensales podían ver un match de boxeo: el del "Intocable", ex campeón del mundo, y el campeón chileno, Ricardo Molina. Un match amable que el chileno perdió por decisión.

Y llegamos así a lo más reciente. Hace unos días, Hugo Corro venció a Rodrigo Valdez en San Remo y se tituló campeón del mundo de la división de medianos. El último match de Corro, antes de la pelea con el colombiano, fue con el campeón chileno y desafiante por el cinturón sudamericano, Antonio Garrido. El mendocino Corro venció a Garrido y en seguida se tituló campeón del mundo. Un consuelo para el chileno, que perdió lejos el encuentro.

RENATO GONZALEZ



● Desde el semicírculo del área remata Novello, en una de las poquísimas oportunidades en que fue algún peligro.

NO SE HACE CAMINO AL CENTRAR...

Unión Española, con algunas posibilidades mejores que Aviación dio todas las facilidades imaginables a la defensa de El Bosque. Los celestes, sin audacia, no aprovecharon las ventajas que dieron los expulsados rojos. El 1 a 1 los castigó a los dos.

"Mire usted, que Santibáñez es un tío muy listo y si ha dejado a la Unión no ha sido por perras gordas más o menos, o porque se haya peleado con Abel (Alonso), sino porque él sabía que a este equipo ya no podía sacarle más leche. Y se ha marchado. Se lo digo yo."

Nos lo comentó un hincha de Unión Española en el paseo del entretiempo, luego que los primeros 45 minutos habían terminado en blanco, como corolario de un juego desabrido, hecho fundamentalmente en mitad de la cancha. Dentro de esa tónica, sin embargo, el conjunto rojo, algo más activo, había tenido un poco de más presencia en campo de Aviación, que los celestes en el suyo. Peredo había exigido una muy buena contención de Leyton y Hodge había empleado el garrote dos veces para frenar la invasión de Rojas, que como volante de contención se muestra tan eficiente que como lateral o cuarto zaguero y una para parar a Palacios. Pero no había pasado de eso. La exageración en el uso del centro había venido de perlas a la defensa adversaria; parodiando a Machado, podría decirse que "no se hace camino al centrar" y los rojos quisieron encontrarlo por esa vía. Leyton se vio frecuentemente en acción, pero requerido por esos envíos largos, desde las puntas, que terminaban con la pelota en su manos o en el rechazo con cabezazos de sus zagueros.

Muy conservador el cuadro de El Bosque, no inquietaba por su parte, al tercer arquero de Unión Española, Espinoza, ni a favor de la visible nerviosidad y preocupación de éste.

Para mal de males rojos, Roberto Hodge le hizo una entrada muy fuerte a Palacios y lo dejó disminuido para el resto del período.

Al término del primer tiempo, lo más que podía decirse era que la Unión "ganaba por puntos", pero eso en fútbol no sirve...

De vuelta del descanso, Carvallo sustituyó a "Pinina", con lo que el equipo de Pedro García quedaba con dos medios que no quitan una pelota ni por equivocación (Carvallo y Novello). Y a los 6 minutos de esta segunda parte, el juez apreció con desmedido rigor, a nuestro juicio, un foul como tantos que se cometen en el fútbol, de Rojas a Hodge (quizás desquite de aquéllos que el volante rival le había hecho a él en el primer tiempo). Entonces sí que quedó comprometida la situación para la defensa roja. ¿Quién iba a ayudar a los zagueros, si no quedaba un volante defensivo?... Un cuarto de hora tardó la banca hispana en mandar al campo a Las Heras para remediar ese vacío.

Pero la ayuda le vino a la Unión de donde menos podía esperarse. Del propio adversario. Ni a favor de la superioridad numérica salió Aviación de su actitud cautelosa. El afanoso trajín de Coffone llegaba hasta tres cuartos de cancha, no habiendo por lo demás, quien usufructuara de tan generosa prodigación. Entre que la banca de la Unión se decidía a dar estructura más racional al medio campo y la de Aviación a proporcionarse más ataque, Novello y Escobar tuvieron muy buenas oportunidades de gol, con remates que anduvieron "sacando astillas" a los verticales. Y entonces entró Miguel Angel Herrera por Aravena en la escuadra visitante. Un delantero por un mediocampista, que era lo aconsejable en esos momentos.

No alcanzaron a comprobarse efec-

Segunda incidencia: tarjeta roja para Hodge y Machuca que tuvieron "sus más y sus menos" (Hodge ya tenía tarjeta amarilla).



Enrique Aracena

tos positivos en el cambio, porque antes de cinco minutos salían expulsados Hodge y Machuca por escaramuzas que también nos pareció que magnificó el árbitro en un exceso de "celo funcionario" (aunque debe decirse que Hodge ya tenía tarjeta amarilla).

Era partido clavado para el cero a cero, el de uno por falta de audacia, el del otro por reiteración de maniobras fácilmente previsibles y neutralizables. En el caso de Unión Española no rendía lo que merecía el permanente buscar y buscar de Leonardo Véliz, yéndose a la derecha, al centro, volviendo a la izquierda, bajo la vigilancia tesonera del "Chico" García.

A 9 minutos del final, en una de las pocas certeras y profundas aberturas de juego de Aviación, se fue Miguel Angel Herrera, el arquero Espinoza, demasiado precipitadamente, salió a la descubierta quién sabe a qué, y cuando vino el centro retrasado del puntero el arco estaba a disposición del que remata; hubo yerros de defensores y atacantes para conectar ese centro, cayendo finalmente el balón en la zurda de Solar, que lo clavó arriba, en las redes hispanas.

Nos parecía que el conjunto de Carrasco había hecho poco para merecer verdaderamente los dos puntos, pero ahí estaba el 1-0, que sólo podía discutirse por la posición dudosa de Herrera al ser puesto en juego para hacer el centro. Pero la justicia dentro de un partido en que ningún resultado era tremendamente injusto se hizo presente por la vía del más esforzado. Porque fue Véliz el que preparó el gol del empate con una carrerón por la derecha y un centro preciso para que Miranda derrotara desde muy cerca a Leyton.

Uno a uno. Desenlace más o menos de acuerdo a lo que se jugó, aunque la Unión estuviera más cerca de hacer prevalecer lo suyo.

ANTONINO VERA



Enrique Aracena



● **Cuando parecía que iba a haber empate a cero, arrancó Miguel Angel Herrera, tiró el centro retrasado, Solar acomodó con la derecha y tiró de izquierda, clavando allá arriba, adonde miran Leonel Herrera y Espinoza.**

MINUTO 91

Absolutamente lógico que la defensa de Aviación se luciera en el juego aéreo...

Landeros y Posenatto deben haber necesitado de una tortilla de aspirinas para el dolor de tanto cabecear...

"Al señor Rojas lo expulsé porque me pareció que llevaba intenciones de dañar al adversario", dijo muy cortésmente el juez. Como en el chiste del amansador habría que decir: "el ojito del patrón"...

Personalmente no nos pareció que hubiera off-side, previo al remate de Solar, en el gol de Aviación. Pero hubo muchas "interconsultas" en la tribuna que daban cuerpo a la duda.

De que el sábado no es día propicio para que se juegue en el Nacional, quedó demostrado con la asistencia: poco más de 7 mil. El sábado se ha hecho para Santa Laura.

¿Será que va a ser necesario levantar de nuevo la cancha para ver que está fallando en los drenajes? Porque la absorción del agua —después de tan larga sequía— no fue todo lo convincente que se esperaba. En el primer partido había pozas.

Está bien que por fin "haya empezado el invierno". Pero está mal que San Isidro haya elegido justo el fin de semana para hacerse presente.

UN SIGNO DE PRESTIGIO

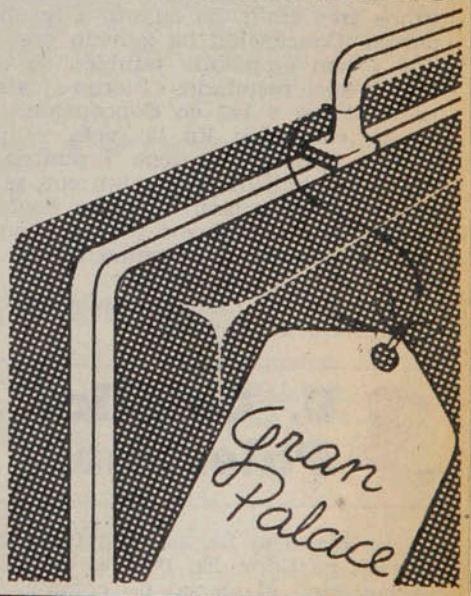

HOTEL GRAN PALACE
Huérfanos 1178 - 10.º piso



Hágale un Gol a la Polla

1 A. Italiano O'Higgins

La historia: Entre 1971 y 1977 sólo se han enfrentado en seis ocasiones. Audax ganó tres veces, O'Higgins dos y el restante partido finalizó empatado a cero gol. El año pasado los dos encuentros terminaron con victoria para los itálicos, en ambas oportunidades con el mismo marcador: 1x0.

La campaña: En este aspecto O'Higgins está mejor que su rival y para esta temporada reforzó ampliamente su plantel y ya tiene 14 puntos, con un partido menos. La semana pasada empató sin goles frente a Santiago Morning en Santa Laura en un partido desabrido. Los itálicos, por su parte, cayeron ante Palestino, aunque dando dura lucha hasta el final. Suman 10 puntos y mejoran en cada ocasión.

La curiosidad: O'Higgins tiene al goleador del torneo (Miguel Neira, con nueve tantos).

La tincada: Puede pasar cualquier cosa, así es que lo más conveniente es que se cubra con una triple.

2 Concepción S. Morning

La historia: Se han enfrentado seis veces en los últimos tres años. En cuanto a resultados, la cosa es muy pareja. Concepción ha ganado dos veces, Santiago, otras dos y han empatado también en dos ocasiones. Los últimos dos resultados fueron justamente empates: 0x0 en Santiago y 1x1 en Concepción.

La campaña: En la tabla el panorama también es parejo, Concepción tiene 7 puntos, con un partido menos, y los bohemios cuentan con seis. Los penquistas tienen 14 goles a favor y 19 en contra, mientras que Santiago anota 14 a favor y 26 en contra.

La curiosidad: Ninguno de los dos cuadros tiene al entrenador del año anterior.

La tincada: Santiago sabe defenderse y Concepción no sabe atacar. Empate.

3 U. Católica Palestino

La historia: Se muestra favorable a Palestino en los últimos partidos. En 1973 se enfrentaron dos veces y en ambas ganó el elenco de colonia. Luego del regreso de Católica (1976) a Primera División han ganado uno cada uno y los otros dos han sido empates a un gol por lado.

La campaña: Palestino lleva treinta y tres partidos oficiales sin perder —al menos en la cancha, porque su derrota con O'Higgins fue "por secretaría"— y, pese a tener tres partidos menos, suma 14 puntos. La UC tiene 12 puntos. En la fecha pasada los tricolores derrotaron a Audax por dos a cero y los universitarios igualaron a un tanto con la "U".

La curiosidad: En 1973 Palestino ganó, por no presentación, a la UC en la primera rueda.

La tincada: Un partido de difícil pronóstico, pese a la campaña de Palestino, así es que ponga otra triple.

4 Ñublense Cobreloa

La historia: No se han enfrentado jamás, ya que el mismo año que los nortinos ingresaban al fútbol profesional (Ascenso de 1977), los chillanejos jugaban su primera temporada en Primera División.

La campaña: Cobreloa se mantiene como puntero con 18 unidades. En la semana anterior se impuso a Concepción por dos a cero en Calama. Sus únicas derrotas han sido frente a Palestino en Santiago y ante O'Higgins en Rancagua. Ñublense, por su lado, ha mejorado en las últimas fechas y tiene 9 puntos. El domingo anterior igualó a un tanto con Rangers en Talca.

La curiosidad: Al elenco de Ñublense lo está dirigiendo Manuel Rodríguez —que pertenece a la "U"—, mientras se recupera el titular Nelson Oyarzún.

La tincada: Por campaña, Cobreloa, el visitante.

5 Colo Colo U. Española

La historia: Contabilizado desde 1971 a la fecha, en partidos del torneo oficial Colo Colo ha ganado tres, Unión Española cuatro (entre ellos los tres últimos) y han empatado los siete restantes. En todo caso, los resultados han sido siempre estrechos, nunca por más de dos goles de diferencia.

La campaña: Colo Colo está segundo con 16 puntos, con 7 triunfos, dos empates y dos derrotas, 31 goles a favor y 21 en contra, mostrando la delantera más efectiva del torneo. Unión Española, con tres encuentros menos, sólo suma 9 puntos, con 3 victorias, 3 empates y 2 caídas, 13 goles a favor y la misma cantidad en contra.

La curiosidad: Los entrenadores de ambos equipos el año anterior sólo eran ayudantes.

La tincada: Por campaña: los albos; por historia: empate; por experiencia: Unión. Lo mejor: ponga triple y se ahorra problemas.

6 Everton Huachipato

La historia: Se inclina totalmente hacia el local, que desde 1971 a la fecha, ha vencido en seis oportunidades, registrándose tres triunfos para Huachipato (dos veces en 1972 y una en 1973) y finalizando empatado el encuentro restante (primera rueda de 1971).

La campaña: También es notoriamente favorable a Everton, que tiene 14 puntos, contra 8 de Huachipato. Los evertonianos igualaron a dos goles con Colo Colo en Viña del Mar el domingo recién pasado, mientras que los acereros empataron 1x1 con Lota Schwager en Las Higueras de Talcahuano.

La curiosidad: En los últimos cinco partidos el vencedor ha sido Everton.

La tincada: La lógica dice local.

7 Aviación Coquimbo

La historia: No han jugado entre sí en Primera Di-

visión y los últimos enfrentamientos, los dos encuentros del torneo de Ascenso de 1973, registran triunfos para Aviación (1x0 en El Bosque) y empate (1x1 en Coquimbo). Este segundo resultado le permitió a Aviación subir a la serie de honor ese año, al totalizar 30 puntos.

La campaña: Bastante dispar. Los aviáticos se han constituido en uno de los animadores del campeonato. Tienen 13 puntos y en la fecha anterior igualaron a un gol con Unión Española en el Estadio Nacional. Los nortinos están en el último lugar de la tabla con 4 puntos y su primer triunfo lo consiguieron recién el domingo último ante Green Cross por 4x2.

La curiosidad: En la semana pasada debutó en la banca coquimbana Luis Alamos y el elenco pirata consiguió su primera victoria del torneo.

La tincada: Por campaña, local.

8 L. Schwager U. de Chile

La historia: Hay mucho equilibrio en los enfrentamientos entre ambos. Desde 1971 a 1977 Lota ha vencido en cuatro oportunidades, Universidad de Chile en cinco y los otros cinco han sido empates. Tampoco hay predominio como local ni como visita.

La campaña: Lota Schwager tiene 12 puntos, con 4 triunfos, 4 empates y 3 derrotas, 16 goles a favor y 15 en contra. En el partido anterior igualó 1x1 con Huachipato como visitante. Universidad de Chile tiene 10 puntos, con 2 triunfos, 6 empates y 3 caídas, 14 goles a favor y 14 en contra. La semana pasada, en el tradicional clásico, empató con Universidad Católica 1x1.

La curiosidad: El resultado más amplio se registró en la segunda rueda de 1976, cuando la "U" le ganó a Lota en Santiago por 6 goles a 1.

La tincada: Empate.

9 Green Cross Rangers

La historia: Las estadísticas son totalmente favorables a Green Cross, ya que en 12 partidos entre 1971 y 1976 (el año pasado no se midieron entre sí porque Rangers estaba en el Ascenso), los temucanos han ganado ocho, los talquinos sólo dos y los restantes dos han terminado en empate. Incluso, los últimos cuatro partidos han sido favorables a Green Cross.

La campaña: Green Cross cuenta con 7 puntos, con un triunfo, cinco empates y cinco derrotas, con 19 goles a favor y 24 en contra. La semana pasada perdió ante Coquimbo por 4 a 2. Rangers tiene 5 puntos, pero con un partido menos. Suma 2 victorias, un empate y 7 derrotas, 10 goles a favor y 29 en contra.

La curiosidad: Rangers tiene la defensa más batida del torneo.

La tincada: Local.

10 Arica San Antonio

La historia: Aún no se han enfrentado, ya que Deportivo Arica debuta este año en el fútbol profesional, aunque sólo como invitado.

La campaña: Es pareja, ya que mientras los nortinos suman 12 puntos en 10 partidos, los porteños tienen 11 en 11 encuentros. Los ariqueños han ganado 5 partidos, han empatado 2 y han perdido 3. En la fecha anterior igualaron con Curicó 1x1 como visitantes. Los de San Antonio tienen 4 triunfos, 3 empates y 4 caídas. El domingo pasado también empataron (2x2) como locales ante San Luis.

La curiosidad: Los dos equipos representan a un puerto.

La tincada: Local.

11 San Felipe S. Wanderers

La historia: En las ocho oportunidades que se han enfrentado, entre 1971 y 1974 (en 1975-'76 y '77, San Felipe jugó en Ascenso, mientras Wanderers lo hacía en Primera División), los aconcagüinos han vencido en dos ocasiones y las seis restantes han sido empates, sin que el elenco de Valparaíso conozca la victoria frente a su rival de este fin de semana.

La campaña: Wanderers está ubicado en el segundo lugar de la tabla con 15 puntos y se mantiene invicto en lo que va corrido del torneo. Tiene 4 partidos ganados y 7 empates y en la fecha anterior doblegó a Colchagua, en San Fernando, por uno a cero. Los sanfelipeños tienen 10 puntos, con 3 victorias, 4 empates y 3 caídas. El domingo pasado cayeron como visitantes ante Magallanes por 3 goles a 2.

La curiosidad: Ambos clubes han sido campeones de Primera División. San Felipe en 1971 y Wanderers en 1958 y 1968.

La tincada: Juegue una doble; local y empate.

12 Independiente Iberia

La historia: Muchos empates en las confrontaciones entre ambos. De las 11 veces que se han medido, desde 1974, Independiente ha ganado una vez, Iberia tres y los seis restantes han sido empates.

La campaña: También muestra bastante equilibrio. Los de Iberia tienen 7 puntos y los cauqueninos 6. Iberia con 3 triunfos, un empate y 6 derrotas, 14 goles a favor y 16 en contra. En la fecha anterior igualó con Regional Antofagasta 1x1 en Los Angeles. Independiente, que quedó libre la semana pasada, tiene 2 triunfos, 2 empates y 6 caídas, 14 goles a favor y 21 en contra.

La curiosidad: Los últimos cuatro partidos han terminado empatados (tres 0x0 y uno 1x1).

La tincada: A fuerzas iguales, póngale local, aunque la historia diga otra cosa.

13 San Luis U. Calera

La historia: Nueve veces se han enfrentado entre 1975 y 1977, con contundente superioridad de los quillotanos, que han ganado en siete ocasiones, por una de los caleranos. La restante fue empate.

La campaña: Se ve mejor San Luis, que tiene 9 puntos, con 3 victorias, 3 empates y 4 derrotas, 11 goles a favor y 12 en contra. La semana pasada con San Antonio: 2x2 como visitantes. Los caleranos sólo suman 5 puntos, un triunfo, 3 empates y 7 derrotas, 13 goles a favor y 24 en contra. El domingo anterior consiguieron su primer triunfo, 2x0, frente a Ferroviarios en La Calera.

La curiosidad: La valla de Unión Calera es la más batida del torneo.

La tincada: Local.

Polla Gol

No se considera la condición de visitante para los equipos santiaguinos cuando juegan entre sí. En tales casos se asigna a ambos la condición de de local. Sólo se exceptúa Aviación, que juega como visitante fuera de El Bosque.

PARTIDO	EQUIPOS	COMO LOCAL								COMO VISITA								TOTAL							
		PJ	PG	PE	PP	GF	GC	Pts.	Rend.	PJ	PG	PE	PP	GF	GC	Pts.	Rend.	PJ	PG	PE	PP	GF	GC	Pts.	Rend.
1	A. Italiano	8	2	3	3	9	11	7	43,7%	3	1	1	1	6	3	3	50,0%	11	3	4	4	15	14	10	45,4%
	O'Higgins	5	4	0	1	12	6	8	80,0%	5	2	2	1	8	7	6	40,0%	10	6	2	2	20	13	14	70,0%
2	D. Concepción	4	2	1	1	6	5	5	62,5%	6	0	2	4	8	13	2	16,6%	10	2	3	5	14	18	7	35,0%
	S. Morning	9	1	4	4	14	19	6	33,3%	2	0	0	2	0	7	0	0,0%	11	1	4	6	14	26	6	27,2%
3	U. Católica	8	3	3	2	17	8	9	56,2%	3	1	1	1	2	2	3	50,0%	11	4	4	3	19	10	12	54,5%
	Palestino	5	5	0	0	14	5	10	100%	3	2	0	1	6	2	4	66,6%	8	7	0	1	20	7	14	87,5%
4	Ñublense	5	3	1	1	5	4	7	70,0%	6	0	2	4	7	20	2	16,6%	11	3	3	5	12	24	9	40,9%
	Cobreloa	6	6	0	0	15	4	12	100%	5	3	0	2	7	6	6	60,0%	11	9	0	2	22	10	18	81,8%
5	Colo Colo	8	7	0	1	27	11	14	87,5%	3	0	2	1	4	6	2	33,3%	11	7	2	2	31	17	16	72,7%
	U. Española	5	2	2	1	7	7	6	60,0%	3	1	1	1	6	6	3	50,0%	8	3	3	2	13	13	9	56,2%
6	Everton	6	3	3	0	19	9	9	75,0%	5	2	1	2	8	7	5	50,0%	11	5	4	2	27	16	14	63,6%
	Huachipato	6	2	2	2	4	6	6	50,0%	5	1	0	4	8	11	2	20,0%	11	3	2	6	12	17	8	36,3%
7	Aviación	5	3	1	1	12	9	7	70,0%	6	1	2	3	12	11	4	33,3%	11	4	3	4	24	30	11	50,0%
	Coquimbo	5	1	2	2	7	7	4	40,0%	5	0	0	5	2	11	0	0,0%	10	1	2	7	9	18	4	20,0%
8	L. Schwager	5	1	3	1	4	5	5	50,0%	6	3	1	2	10	9	7	58,3%	11	4	4	3	14	14	12	54,5%
	U. de Chile	7	2	3	2	10	7	7	50,0%	4	0	3	1	4	7	3	37,5%	11	2	6	3	14	14	10	45,4%
9	Green Cross	5	1	3	1	13	12	5	50,0%	6	0	2	4	6	12	2	16,6%	11	1	5	5	19	24	7	31,8%
	Rangers	5	0	1	4	4	14	1	10,0%	5	2	0	3	6	15	4	40,0%	10	2	1	7	10	19	5	25,0%
10	Arica	5	2	1	2	7	4	5	50,0%	5	3	1	1	8	4	7	70,0%	10	5	2	3	15	8	12	60,0%
	San Antonio	4	3	1	0	11	4	7	87,5%	7	1	2	4	9	15	4	28,5%	11	4	3	4	20	19	11	50,0%
11	U. San Felipe	6	3	3	0	14	10	9	75,0%	4	0	1	3	3	10	1	12,5%	10	3	4	3	17	20	10	50,0%
	Wanderers	5	2	3	0	6	2	7	70,0%	6	2	4	0	5	3	8	66,6%	11	4	7	0	11	5	15	68,1%
12	Independiente	5	1	2	2	8	9	4	40,0%	5	1	0	4	6	12	2	20,0%	10	2	2	6	14	21	6	30,0%
	Iberia	6	2	1	3	12	9	5	41,6%	4	1	0	3	2	7	2	25,0%	10	3	1	6	14	16	7	35,0%
13	San Luis	6	2	1	3	6	8	5	41,6%	4	1	2	1	5	4	4	50,0%	10	3	3	4	11	12	9	45,0%
	U. Calera	5	1	2	2	6	6	4	40,0%	6	0	1	5	7	18	1	8,3%	11	1	3	7	13	24	5	22,7%

EL POLLO







Hágale un Gol a la Polla

La cábala

Resultado de cada uno de los 109 Concursos.

N.º	L	E	V
1	45	34	30
2	48	39	22
3	59	23	27
4	53	29	27
5	55	29	25
6	45	39	25
7	47	32	30
8	50	28	31
9	59	25	25
10	49	37	23
11	56	32	21
12	52	27	30
13	60	31	18

La ganadora

TOTAL DE APUESTAS ____ A PAGAR

×7,50=$

GANA LOCAL	EMPATE	GANA VISITANTE	PARTIDO	DOBLE	TRIPLE
S. MORNING		O'HIGGINS	1		
COBRELOA		CONCEPCION	2		
PALESTINO		A. ITALIANO	3		
RANGERS		ÑUBLENSE	4		
U. DE CHILE		U. CATOLICA	5		
COQUIMBO		G. CROSS	6		
HUACHIPATO		LOTA	7		
U. ESPAÑOLA		AVIACION	8		
EVERTON		COLO COLO	9		
MALLECO		NAVAL	10		
SAN ANTONIO		SAN LUIS	11		
OVALLE		LA SERENA	12		
TRASANDINO		LINARES	13		

La que viene

TOTAL DE APUESTAS ____ A PAGAR

×7,50=$

GANA LOCAL	EMPATE	GANA VISITANTE	PARTIDO	DOBLE	TRIPLE
A. ITALIANO		O'HIGGINS	1		
CONCEPCION		S. MORNING	2		
U. CATOLICA		PALESTINO	3		
ÑUBLENSE		COBRELOA	4		
COLO COLO		U. ESPAÑOLA	5		
EVERTON		HUACHIPATO	6		
AVIACION		COQUIMBO	7		
LOTA		U. DE CHILE	8		
G. CROSS		RANGERS	9		
NORTE ARICA		SAN ANTONIO	10		
SAN FELIPE		WANDERERS	11		
INDEPENDIENTE		IBERIA	12		
SAN LUIS		UNION CALERA	13		

ULTIMOS RESULTADOS

1

AUDAX ITALIANO
(V) 1x1 L. Schwager C. '78
(L) 1x0 Everton C. '78
(V) 0x1 Huachipato C. '78
1x1 U. de Chile C. '78
0x2 Palestino C. '78

O'HIGGINS
(L) 2x4 Aviación C. '78
(L) 4x0 Coquimbo C. '78
(V) 2x1 Rangers C. '78
(L) 2x1 Cobreloa C. '78
(V) 0x0 S. Morning C. '78

2

D. CONCEPCION
(L) 2x1 Green Cross C. '78
(V) 2x4 Aviación C. '78
(V) 2x2 Coquimbo C. '78
(L) 2x3 Rangers C. '78
(V) 0x2 Cobreloa C. '78

S. MORNING
(V) 0x5 Everton C. '78
(L) 4x1 Huachipato C. '78
1x1 U. de Chile C. '78
1x4 Palestino C. '78
(L) 0x0 O'Higgins C. '78

3

U. CATOLICA
1x2 Colo Colo C. '78
(L) 3x0 L. Schwager C. '78
(V) 1x1 Everton C. '78
(L) 2x0 Huachipato C. '78
1x1 U. de Chile C. '78

PALESTINO
(V) 2x1 Sao Paulo Copa
(V) 0x2 A. Mineiro Copa
(L) 3x2 Cobreloa C. '78
4x1 Stgo. Morning C. '78
2x0 A. Italiano C. '78

4

ÑUBLENSE
(V) 3x6 Green Cross C. '78
(L) 1x0 Aviación C. '78
(V) 1x1 U. Española C. '78
(L) 1x0 Coquimbo C. '78
(V) 1x1 Rangers C. '78

COBRELOA
(V) 1x0 Huachipato C. '78
(L) 4x1 U. de Chile C. '78
(V) 2x3 Palestino C. '78
(V) 1x2 O'Higgins C. '78
(L) 2x0 Concepción C. '78

5

COLO COLO
2x1 U. Católica C. '78
(L) 3x1 Green Cross C. '78
(V) 0x0 L. Schwager C. '78
(L) 2x1 Aviación C. '78
(V) 2x2 Everton C. '78

UNION ESPAÑOLA
(V) 1x5 A. Mineiro Copa
(V) 1x1 Sao Paulo Copa
(L) 1x1 Ñublense C. '78
(V) 1x1 Green Cross C. '78
(L) 1x1 Aviación C. '78

6

EVERTON
(L) 5x0 S. Morning C. '78
(V) 0x1 A. Italiano C. '78
(L) 1x1 U. Católica C. '78
(V) 1x1 L. Schwager C. '78
(L) 2x2 Colo Colo C. '78

HUACHIPATO
(L) 0x1 Cobreloa C. '78
(V) 1x4 S. Morning C. '78
(L) 1x0 A. Italiano C. '78
(V) 0x2 U. Católica C. '78
(L) 1x1 L. Schwager C. '78

7

AVIACION
(L) 4x2 Concepción C. '78
(V) 0x1 Ñublense C. '78
(L) 1x1 Green Cross C. '78
(V) 1x2 Colo. Colo C. '78
(V) 1x1 U. Española C. '78

COQUIMBO
(L) 0x0 U. de Chile C. '78
(V) 0x4 O'Higgins C. '78
(L) 2x2 Concepción C. '78
(V) 0x1 Ñublense C. '78
(L) 4x2 Green Gross C. '78

8

LOTA SCHWAGER
(L) 1x1 A. Italiano C. '78
(V) 0x3 U. Católica C. '78
(L) 0x0 Colo Colo C.'78
(L) 1x1 Everton C. '78
(V) 1x1 Huachipato C. '78

U. DE CHILE
(L) 3x0 Rangers C. '78
(V) 1x4 Cobreloa C. '78
1x1 Stgo. Morning C. '78
1x1 A. Italiano C. '78
1x1 U. Católica C. '78

9

GREEN CROSS
(L) 6x3 Ñublense C. '78
(V) 1x3 Colo Colo C. '78
(V) 1x1 Aviación C. '78
(L) 1x1 U. Española C. '78
(V) 2x4 Coquimbo C. '78

RANGERS
(L) 1x5 Huachipato C. '78
(V) 0x3 U. de Chile C. '78
(L) 1x2 O'Higgins C. '78
(V) 3x2 Concepción C. '78
(L) 1x1 Ñublense C. '78

10

ARICA
(V) 1x2 San Felipe Asc. '78
(L) 0x1 Ferroviarios " "
(V) 3x0 San Luis " "
(L) 5x1 Independ. " "
(V) 1x1 Curicó " "

SAN ANTONIO
(L) 2x0 Malleco Asc. '78
(V) 1x0 Colchagua " "
(L) 4x0 San Felipe " "
(V) 0x1 Ferroviarios " "
(L) 2x2 San Luis " "

11

SAN FELIPE
(L) 2x1 Arica Asc. '78
(L) 2x1 Curico " "
(V) 0x4 San Antonio " "
(L) 3x3 U. Calera " "
(V) 2x3 Magallanes " "

WANDERERS
(V) 1x0 Iberia Asc. '78
(L) 0x0 Trasandino " "
(V) 0x0 Ovalle " "
(L) 3x1 Malleco " "
(V) 1x0 Colchagua " "

12

INDEPENDIENTE
(L) 0x2 La Serena Asc. '78
(V) 1x2 San Luis " "
(L) 1x1 Linares " "
(V) 1x5 Arica " "
(L) 5x3 Antofagasta " "

IBERIA
(L) 0x1 Wanderers Asc. '78
(V) 0x5 Naval " "
(L) 0x1 La Serena " "
(V) 0x1 Linares " "
(L) 1x1 Antofagasta " "

13

SAN LUIS
(V) 1x1 Ferrov. Asc. '78
(L) 2x1 Independien. " "
(L) 0x3 D. Arica " "
(V) 0x0 Curicó " "
(V) 2x2 San Antonio " "

U. CALERA
(V) 3x6 Ovalle Asc. '78
(V) 0x1 Malleco " "
(L) 2x2 Colchagua " "
(V) 3x3 San Felipe " "
(L) 2x0 Ferroviarios " "

ENTRE ELLOS

1
A. Italiano 3x1 (L) 2.ª R. '71
O'Higgins 2x1 (L) Lig. Asc. '76
0x0 (Santiago) Lig. Asc. '76
A. Italiano 1x0 (V) 1.ª R. '77
A. Italiano 1x0 (L) 2.ª R. '77

2
S. Morning 2x0 (L) 2.ª R. '75
S. Morning 1x0 (L) 1.ª R. '76
D. Concepción 7x1 (L) 2.ª R. '76
0x0 (Santiago) 1.ª R. '77
1x1 Concepción 2.ª R. '77

3
Palestino 4x3 2.ª R. '73
1x1 1.ª R. '76
Palestino 4x2 2.ª R. '76
U. Católica 2x1 1.ª R. '77
1x1 2.ª R. '77

4
(No han jugado)

5
Colo Colo 1x0 2.ª R. '75
0x0 1.ª R. '76
U. Española 1x0 2.ª R. '76
U. Española 3x1 1.ª R. '77
U. Española 1x0 2.ª R. '77

6
Everton 4x0 (L) 2.ª R. '75
Everton 3x0 (L) 1.ª R. '76
Everton 3x1 (V) 2.ª R. '76
Everton 2x1 (V) 1.ª R. '77
Everton 2x0 (L) 2.ª R. '77

7
Aviación 1x0 (L) 1.ª R. Asc. '73
1x1 (Coquimbo) 2.ª R. Asc. '73

8
L. Schwager 2x1 (L) 2.ª R. '75
0x0 (Coronel) 1.ª R. '76
U. de Chile 6x1 (L) 2.ª R. '76
L. Schwager 1x0 (V) 1.ª R. '77
U. de Chile 3x0 (V) 2.ª R. '77

9
1x1 (Temuco) 2.ª R. '74
Green Cross 3x2 (V) 1.ª R. '75
Green Cross 2x1 (L) 2.ª R. '75
Green Cross 1x0 (L) 1.ª R. '76
Green Cross 3x1 (V) 2.ª R. '76

10
(No han jugado)

11
2x2 (Valparaíso) 2.ª R. '72
0x0 (Valparaíso) 1.ª R. '73
San Felipe 6x2 (L) 2.ª R. '73
2x2 (San Felipe) 1.ª R. '74
1x1 (Valparaíso) 2.ª R. '74

12
Iberia 4x1 (L) 3.ª R. Asc. '76
0x0 (Cauquenes) Lig. Desc. '76
0x0 (Los Angeles) Lig. Desc. '76
0x0 (Cauquenes) 2.ª R. Asc. '77

13
San Luis 1x0 (L) Lig. Desc. '76
U. Calera 3x1 (L) Lig. Desc. '76
San Luis 1x0 (L) Lig. Desc. '76
San Luis 2x0 (L) 1.ª R. Asc. '77
San Luis 2x1 (V) 2.ª R. Asc. '77

A este Palestino actual no parece importarle el rival que tiene enfrente. Su mecánica de juego ha llegado casi a la madurez completa y sea cual sea el estilo del contrincante, siempre sabrá imponer su propio esquema. Ni siquiera esos treinta y tres partidos oficiales sin conocer la derrota —por lo menos en la cancha—, son un elemento de preocupación para el cuadro de Caupolicán Peña. Palestino sale a hacer lo suyo, sin apuros, sin apremios, sin desesperaciones. Dosifica las energías de manera que en ningún momento, aunque el marcador no le favorezca momentáneamente, se pierda el objetivo principal: la pelota. Con ella hay que intentar siempre el toque seguro, el pelotazo con intención. Entonces para nadie es un misterio la forma en que el equipo de colonia encara sus encuentros. Pero este Audax Italiano que le sale al paso con altivez, con arrogancia, le complica por momentos el panorama, aunque no tanto como para prescindir de los planteamientos ya establecidos.

Desde el comienzo la oncena itálica se decide por la marca a presión sobre los hombres claves del armazón palestinista. Zamorano a muerte detrás de Fabbiani, Muñoz con Rojas y Montero cubre la subida de Messen, siempre con la colaboración de Verdugo y los delanteros. Y a Palestino le cuesta encontrar el camino hacia el arco, porque el despliegue físico de Audax no es fantasía, sino que se traduce en correteo, en barridos, en roce. No se regala nada camino al pórtico de Laino. Y en última instancia, es el portero quien salva la situación, como en los 18', cuando con el pie sacó al corner un peligroso disparo de larga distancia de Manuel Rojas.

Ni siquiera la apertura de la cuenta cambia la disposición de Audax Italiano. Perfecto servicio de esquina de Rojas, queda corto en la salida Laino y el balón le cae a Lazbal, que, ubicado en el vértice derecho del área itálica, acierta un voleo impresionante que se cuela en el pórtico norte, pese al desesperado intento de Belmar por rechazar.

Palestino sigue en lo suyo. Toca y toca. De vez en cuando un pelotazo largo, que a veces aprovecha Lazbal y que casi siempre malogra Pedro Pinto. Pero el ritmo lo maneja el cuadro de Peña, mientras Audax se empecina en cambiar su suerte y no tiene remilgos a la hora de meter la pierna y de tirar al arco. Es, quizás, este esfuerzo el que preocupa por momentos a los tricolores. Pero la defensa responde acertadamente, con Elías Figueroa ganando en todas por arriba y abajo; y el mediocampo retiene cuando corresponde, sin dejar de rotar y buscando siempre el desahogo del pelotazo de Rojas o el traslado seguro de Sergio Messen.

ESA VIEJA COSTUMBRE DE GANAR...

EVENTOS

Treinta y tres partidos oficiales invicto —por lo menos en la cancha— no preocupan a Palestino, que, afirmado en su mecánica de juego, impone su esquema y su ritmo.



Enrique Aracena

Figueroa ganó en todas. Por arriba y por abajo. Y también en ofensiva preocupó a la defensa itálica, como en la incidencia del grabado, en que apenas roza el balón, que rechaza Laino

En la etapa final, Palestino acelera un poco el ritmo y Laino pasa varios apuros. Fabbiani estrella, a los cinco minutos del reinicio, el balón en el horizontal, desde inmejorable posición. El mismo Fabbiani eleva luego por sobre el travesaño después de un buen pase de Dubó. En esta fracción, ya Audax tiene poco que oponer en medio campo, donde Herrera y Pardo —que reemplazaron a Muñoz y Verdugo, lesionados— no gravitan y todo el peso se recarga en Montero, demasiado solo para enfrentar a Rojas, Dubó y Messen. Pese a todo, el equipo itálico no ceja en su empeño de igualar las cifras —con un poco de ayuda del árbitro Víctor Ojeda— y consigue llegar hasta el arco de Araya, pero sus intentonas mueren por falta de poder de finiquitación de sus arietes, por acción del arquero palestinista o en la seguridad imponente de Figueroa.

Así, hasta los 82', cuando Oscar Fabbiani acierta un tiro libre por mano de Zamorano, que alcanza a ser manoteado por Laino, da en el palo y se introduce en la red. Allí, se acaba todo. Quedan sólo ocho minutos para buscar mejor suerte, pero no es cosa fácil descomponer a Palestino. Treinta y tres partidos oficiales invicto, con una mecánica de juego casi en la madurez completa. Sin importar el rival, ni la cancha, ni el estado del tiempo, ni la cantidad de público en las tribunas. Y aunque Audax le haya complicado las cosas por momentos, para Palestino ya ganar se hizo una costumbre.

SERGIO JEREZ



Sergio Mardones

● El primer gol.
El servicio de esquina de Rojas lo conecta Lazbal con impecable volea, cuando Laino quedó corto en la salida. Belmar (2), en la boca del arco, no podrá rechazar.

● El segundo gol.
Laino va al encuentro del tiro libre de Fabbiani, pero sólo consigue manotear el balón. Este, luego de dar en el vertical, se introduce en el arco.



Sergio Mardones

MINUTO 91

La barra de Palestino le gritó cosas hirientes al árbitro, pero entre ellas, una que nos pareció graciosa. Le llamaron "columna del medio"...

Es que de verdad, cuando aún estaban 1-0, en el segundo tiempo, parecía que el juez había puesto empate en la cartilla...

Oscar Fabbiani no se caracteriza por ser un especialista en tiros libres, pero como no había hecho ningún gol de juego, hizo el segundo de Palestino al ejecutar un servicio por mano de Zamorano.

Esa salida de Araya, hasta la línea de banda, a tres cuartos de cancha, fue propia del "Loco Araya" de hace ya tiempo.

"Yo no voy al básquetbol porque nunca sé lo que cobran los árbitros. En este partido, me pasó lo mismo"..., dijo un espectador camino a la salida.

Para cuando hay algún jugador de Palestino muy asediado, es cuestión que levante la cabeza no más, que por ahí encontrará a Manuel Rojas, destapado, en el punto preciso para recibir el pase y descongestionar el enredo.

Ese hincha iba bajando feliz. "Es que ya hace varios partidos que Lazbal está jugando para Palestino"..., dijo sonriente.

El Elías Figueroa del sábado, fue el Figueroa de Buenos Aires en el Sudamericano del 65, el de Middlesbrough y Sunderland en el Mundial del 70, el de Moscú en las eliminatorias del 74, y el de Berlín en el Mundial de ese año.

ORELLANA CAVO LA FOSA, BENZI EVITO EL FUNERAL

En la media hora del segundo tiempo, la zurda de Juan Carlos Orellana decretaba la muerte de Everton con un lapidario 2 a 0. Cinco minutos después, Benzi "resucitaba" a Sausalito con el empate. Al cabo, justicia.

Oscar Lagos



● **Una de las que salvó Nef en el primer tiempo, cerrando el ángulo justo ante la llegada del "Negro" Ahumada.**

Después que Orellana metió ese derechazo hermoso, rotundo, admirable, del segundo gol, la gente de Everton ya no creía en milagros... Cinco minutos más tarde se levantaban en cada ataque de su equipo, pensando decididamente en el triunfo.

Ahí está la síntesis de un partido que se hizo grito y emoción con quince minutos finales de antología. Con la tercera cifra paseando en cada arco, agotando la serenidad del crítico y fomentando el éxtasis de los que se parapetaban en las abigarradas tribunas.

Pero si en ese cuarto de hora se escribió con los sentidos, previamente Everton y Colo Colo lo dirimieron en un terreno de eficacia táctica no menos sugerente. Esta vez Navarro dispuso en el mediocampo albo al trío Ormeño, Rodríguez, Pinto, que aseguraba en los dos primeros la cuota destructiva que parece ineludible cuando se juega con Everton. La gran regularidad defensiva del "Car'e Pato" y la vitalidad de Ormeño efectivamente entorpecieron todo el trabajo de Martínez y Salinas, impidiéndoles la creación libre.

Sin embargo, eso no bastó para atrofiar el armado viñamarino, hoy transformado definitivamente en un equipo no sólo elegante, sino también de lucha y marca cuando se requiere... Y para mantener el acoso sobre Nef, Everton contó con un Camilo Benzi que durante la primera etapa fue un puzzle por su facilidad para arrancar por cualquier perfil. El le puso a Sergio Ahumada la primera pelota de gol del partido y posteriormente fue la llegada más visible y reiterada del ataque. Por el otro lado, si bien "Lito" Rodríguez contenía a González, la velocidad de éste le impedía apoyar en ofensiva.

Y aunque ese dominio no haya sido angustioso para Nef, Colo Colo no tuvo mayor salida en ataque, porque pese a su esfuerzo Crisosto no estuvo cerca del gol, Ponce las comenzaba bien, pero las terminaba mal, y Orellana en ese lapso las definió todas, aun las menos favorables, tirando al arco con algún apresuramiento.

Por todo, si al término de la primera fracción alguien podía sentirse perjudicado, era Everton, más flexible y completo que su rival en esos minutos.

Colo Colo hasta con "olés"...

Después, no obstante, Colo Colo lo va emparejando todo, por la mayor agresividad de sus volantes. Ya no se conforman con taponar defensivamente, sino que también se aventuran, especialmente en el caso de Ormeño, más arriba.

Pero la razón fundamental comienza a llamarse Juan Carlos Orellana.



Oscar Lagos

Camilo Benzi pasando entre Ovide y Herrera. El wing de Everton fue durante el primer lapso un gran problema para la defensa de Colo Colo. En el segundo, bastó que hiciera el empate. ●



Oscar Lagos

● Poco después de que Orellana abrió la cuenta, Carlos Díaz tuvo el empate en plena área chica. Otra vez un ponderable manotazo de Nef salvó la situación.

El zurdo gana en todos los amagues frente a Sorace, lo desborda con facilidad y en sus pies está la mayor alarma para el fondo de Everton. Por eso no extraña cuando a los 20' de la etapa se va hasta la última línea y después de su centro otra vez la pelota le queda mansa para el finiquito. Es 1 a 0 en apresurado premio para un Colo Colo que recién comenzaba a despuntar más allá de su zona de seguridad.

Y aunque Carlos Díaz se pierda el empate ante una feliz reacción de Nef, lo que sigue es propiedad exclusiva de Orellana. Ahora arrancando por la derecha, el puntero liquida tres marcas y cerca del área termina con un "balazo" de su pierna diestra, como desmintiendo que ésa sea la "muda"... Sobre la media hora eso parece lapidario; en la euforia de los hinchas albos se presiente que Orellana ha decidido la condena definitiva para Everton.

Pero la entrada de Gallina en el cuadro local le ha dado más peso al ataque, teniendo el argentino Passero, reemplazante de Ahumada, más compañía, y sobre todo que en cada centro ya no sólo impera la cabeza de Atilio Herrera. Cuando "Chicomito" Martínez pone el descuento, algo de esperanza recorre Sausalito. Cuando tres minutos más tarde Camilo Benzi aprovecha la única falla de Ovide y la toca suave frente al achique de Nef, lo que era un milagro se dice empate y de ahí para adelante —minuto 35— la estocada definitiva puede estar en cualquier arco.

Pudo ser en un zurdazo del "Charola" González, que pasó pegado a un palo, también en una "paloma" fallida de Carlos Rivas, apareciendo solitario por la izquierda.

Al final, la conformidad de uno y otro en el vaivén inevitable de los "pudo ser"... Colo Colo lo sentía disminuido por el hecho de haber tenido a la mano el triunfo y haberlo dejado ir en cinco minutos... Everton atesoraba el empate por el beneficio de levantarse después de tan categóricos contrastes, pero tampoco se podía soslayar su mejor trabajo ofensivo previo a ese dramático final.

Por todo, la multitud que buscó presurosa la salida no tenía motivos de queja. El fútbol para ella debe ser eso: goce y sufrimiento en cuotas similares y alternativas...

IGOR OCHOA

MINUTO 91

Benzi y la sonrisa para una igualdad "milagrosa". ●



Oscar Lagos

"El resultado no es malo, pero creo que en la semana tendremos que conversar sobre lo que pasó hoy... No es posible que dejemos escapar un partido prácticamente ganado por falta de aplicación. Si estábamos 2-0 y quedaban menos de quince minutos. Increíble." (Sergio Navarro sacaba cuentas y no se podía convencer de que hubiese sido empate...)

Otra vez nos pareció de notable eficacia la labor de Juan Rodríguez en el rubro defensivo. Su capacidad de marca y oportunidad para el relevo lo hacen un brillante "tapón" delante de la última línea, aunque en el apoyo le ha faltado agresividad y precisión.

"Estoy satisfecho porque mi equipo levantó en circunstancias fatales para otro, e incluso pudimos anotar el tercero si el "Charolla" busca el otro palo en esa última oportunidad que tuvo. El resultado, sin embargo, es de total justicia." (Pedro Morales, el técnico viñamarino, en el sereno análisis que le es característico).

Armando Ovide había hecho un excelente encuentro en la defensa de Colo Colo, especialmente cuando Everton arreció en el juego frontal sobre el área de los albos. Sin embargo, en el segundo gol se equivocó decisivamente para permitir el ingreso libre de Benzi hasta Nef...

"El empate me parece bien... Nosotros teníamos una buena ventaja faltando poco, pero creo que Everton hizo lo suyo para emparejar. Un lindo espectáculo en todo caso..." ("Lito" Rodríguez no estaba muy amargado...)

Poco estuvo en la cancha Pedro Gallina, pero verdaderamente su aporte fue muy importante. Con su manejo fue salida clara por la izquierda, acompañó bien a Passero y como siempre fue peligroso en los centros aéreos.

Orellana y el festejo para el segundo. Golazo. ●



LA FOTO

¿Cuántas veces se estrecharon cordialmente la mano en el ceremonial previo a un partido? Ignacio Prieto y Alberto Quintano, dos jóvenes veteranos que llevan airosamente la vigencia de sus aptitudes, fueron dos valores de alto nivel en el Clásico. Son dos valores del fútbol, a despecho de los 35 años que cumplirá el capitán de Universidad Católica en septiembre próximo, y de los 32 que cumplió el de Universidad de Chile en abril pasado.

Serios, responsables, leales en la lucha áspera, a cuyo fragor supieron sobreponerse, no por falta de temperamento, sino por abundancia de recursos, resultaron dos ejemplos de compostura y rendimiento.



Enrique Aracena

AUTOMOTORA
trans-am

Repuestos British Leyland 20% Descuento.
Descuentos Especiales a Garajes.



SERVICIO AUTORIZADO BRITISH LEYLAND

Repuestos y Servicios Integrales de Ingeniería Mecánica.

AUTOMOTORA
trans-am

Santa Isabel 0124
Fono 237806 - Santiago - Chile



2º ANIVERSARIO

Polla-Gol

POLLA CHILENA DE BENEFICENCIA

1976-1978

N.° 1.813
PRECIO (INCLUIDO IVA): $ 30.
Correo aéreo: $ 0,60.

estadio

de CHILE para todo el mundo

COLO COLO, IMPARABLE

OMAR BERRIO

ATLETISMO
EMPEZARON LOS RECORDS

AUTOMOVILISMO
EL CASO GIMENO



LA GUERRA DE LAS GALAXIAS

EDICION ESPECIAL DE LA PELICULA DE MAYOR EXITO EN LOS ULTIMOS TIEMPOS



colección a todo color tamaño GIGANTE

a la venta en los quioscos del país.

hoy

EVENTOS

Lucha de varones (Colo Colo 1, U. Española 0) 4-7
No hizo falta el gol (Ñublense 0, Cobreloa 0) 12-13
Un triunfo con lecciones (A. Italiano 3, O'Higgins 1) 14-15
Con Fabbiani ya es abuso (Palestino 3, U. Católica 2) 62-65
La inauguración que merecía (Atletismo) 66

PERSONAJES

"No sé lo que nos pasa" (Enzo Escobar) 22-25
"Yo creo..." (Ignacio Prieto) 34-39
La luz estaba en la oscuridad (Miguel Neira) 42-45

TEMAS

La Copa a sorbos (Argentina '78) 30-31
Conflicto de poderes (Automovilismo: caso Gimeno) 56-57

INTERNACIONAL

Gerulaitis, el primer maestro (Tenis, circuito WCT) 32-33
¿Qué es Túnez? 52-55

PANORAMA

Enseñar ganando (Tenis) 16-17
Antena 17
Va mejorando (Boxeo: campeonato Antonio Fernández) 17-18
Semana de desaliento (Básquetbol) 18
Un despegue espectacular (Ajedrez) 19
Adhesión al "Mes del Mar" 19
Juan Barra, un trotamundos 19
Registro 21

COLUMNAS

¿Renovación? (E. Marín) 28-29
Capacidad física del árbitro (Dr. A. Losada) 41

SINTESIS

La fecha 8-9
Así van 10-11

SECCIONES

Díganos 26-27
Entretiempo 47
Migajas 48
El Humor de Hervi 49
Sin Barrera 50-51
Polla Gol 58-61

estadio

Una nueva pista y una tarde de fútbol

Placenteras sensaciones en el estadio. Primero, con la entrega oficial de la pista atlética de rekortan, que le ha dado a nuestro principal campo de deportes una alegre fisonomía, una jerarquía de estadio olímpico. Los primeros atletas que la usaron en competencia respondieron a ese regalo mejorando sus marcas, como anticipo de lo que podrán lograr más adelante con este valioso progreso técnico.

Después estuvo esta tarde futbolística del domingo. Sesenta mil personas hicieron más grato aún el nuevo aspecto del estadio. Y dos partidos del torneo profesional, Palestino-Universidad Católica y Colo Colo-Unión Española hicieron que el cuadro estuviese en perfecta concordancia con el marco.

El público vibró con los goles de Oscar Fabbiani, con la altivez de la UC, con la "sangre torera" de la Unión en el segundo tiempo, con la entereza empleada por los albos para detener el aluvión rojo, que amenazaba arrasarlos. Una linda tarde de fútbol en un hermoso escenario.

Una tarde que hizo pensar en algunas cosas. Recogemos el comentario y la reacción de un hincha de Unión Española, que esta vez no iba desilusionado porque su equipo hubiera perdido el partido y de paso la "paternidad" que había impuesto desde hacía tres años sobre el tradicional adversario. "Perder así no es perder", comentó casi hasta alegre con un acompañante. Pero luego se fue caviloso: "Lo que me disgusta es que estos chicos no jueguen siempre con esta garra, con este interés, que no se entreguen como se han entregado esta tarde"...

También nos alejamos pensando en esa reflexión. Si el actual campeón del fútbol profesional aportara semana a semana ese espectáculo que brindó el domingo, cada partido suyo sería una fiesta y resultaría muy difícil superarlo. Los silbidos, que con frecuencia se le destinan, serían aplausos; la animadversión, que parece tenérseles, sería adhesión sin reticencias.

Y lo que vale para Unión Española vale por igual para otros equipos, que se conforman con el mínimo, que regatean el esfuerzo, que mezquinan el espectáculo que el público va a buscar a los estadios.

MIERCOLES 24-5-1978. N.º 1.815.



EVENTOS

¡LUCHA DE VARONES!

El partido era frío, amarrado, oscuro. De pronto Unión Española lo encendió y terminó siendo uno de los más emocionantes jugados en este campeonato. El coraje con que atacó la Unión merecía el empate. El coraje con que defendió Colo Colo hace legítimo su triunfo de 1 a 0.

A los 29 minutos del primer tiempo se decidió el partido. Servicio libre de Orellana desde la izquierda con centro sobre el área. Sale Osbén sin decisión, se queda a medio camino; Rafael González apenas se empina, y Crisosto cabecea para hacer el único gol del encuentro. ●

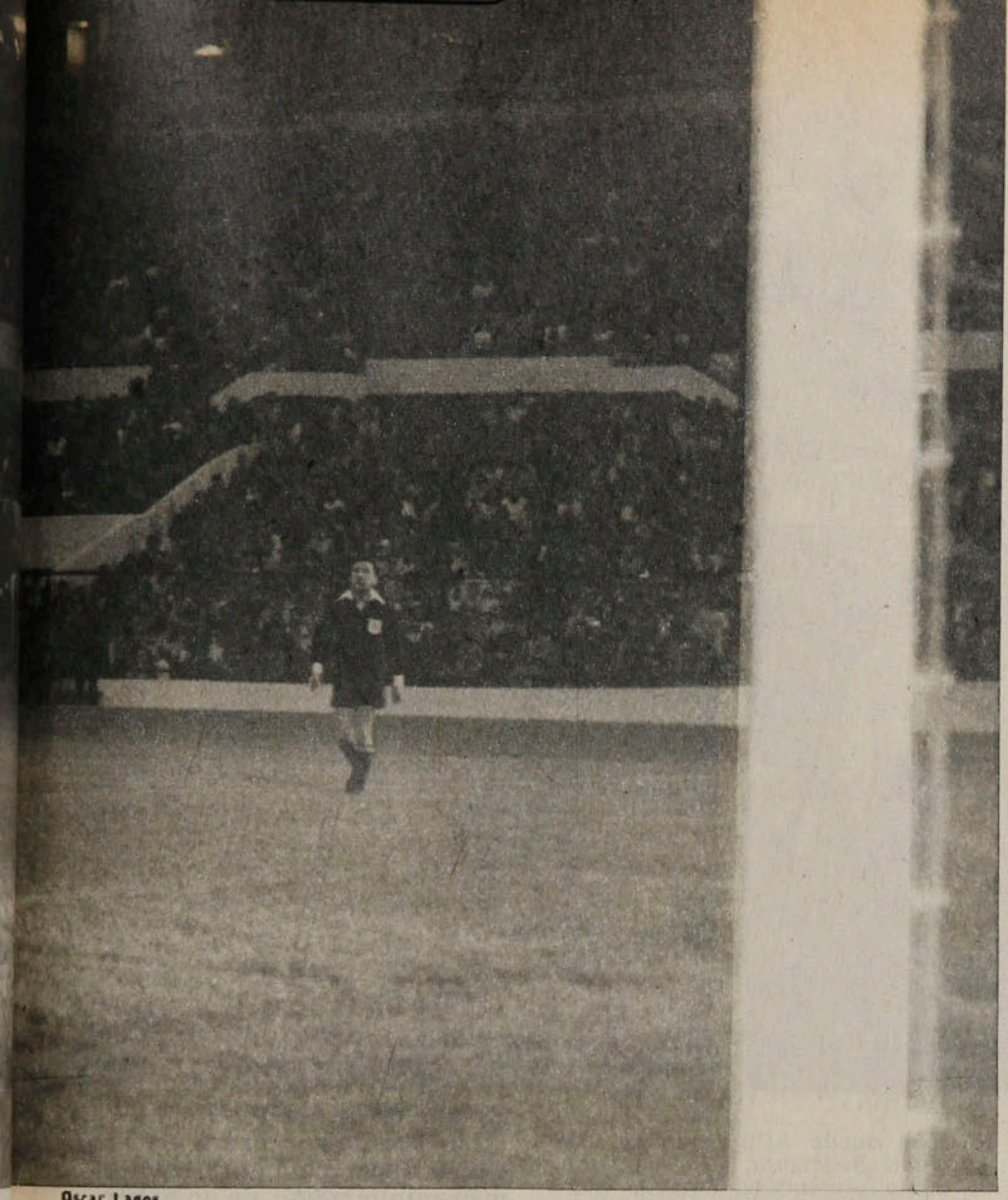

Oscar Lagos



Juan Silva

La ovación estalló espontánea y unánime. Era para los dos. El burlesco "la Unión... ja, ja, ja", que salía de un grupito apostado entre galería y Andes no era más que desahogo después de tres años de frustraciones frente a los rojos. Esta vez, por cierto, éstos no merecían que nadie se mofara de ellos, sino que se los respetara y agradeciera la contribución generosa que hicieron para que el partido quedara como uno de los más intensos, más vibrantes, hasta más angustiosos que se han jugado en este campeonato. Así lo entendió la mayoría de esas 60 mil personas que había en el estadio y que extendió su cálido reconocimiento al vencedor y al vencido por igual.

Película ya vista...

Eso pensábamos en el primer tiempo. "Esto lo tenemos ya muy repetido". Dos equipos que se conocen demasiado, que se respetan y que se niegan a concederse ventajas. Albos y rojos puede decirse que "se adivinan el pensamiento", por eso se anulan. Esta vez, sin embargo, había una variación con respecto a otras confrontaciones. Más cauteloso parecía Colo Colo con su marcación más estricta que la del rival. La Unión, que necesitaba ganar un partido imperiosamente —y nada más oportuno habría sido que ganarle a Colo Colo—, planteó con intenciones declaradamente ofensivas este del domingo. Intentó hacer un 4-2-4, pero sin tener la fórmula adecuada para el medio campo.

Con Crespo y Novello no tuvo la propulsión necesaria para aprovechar a esos cuatro atacantes y ellos tampoco, por sus características, podían aportar la ayuda que precisaba la extrema defensa. De ahí que, con menos gente en ataque, fuera Colo Colo el que tuviera más la pelota en campo antagonista y, de dos equipos que llegaban muy poco, fuera el que llegó algo más. Crisosto tuvo la oportunidad de gol en su pierna derecha, pero cruzó demasiado el tiro y el balón se fue afuera; Osbén había salido presurosamente del arco en un par de oportunidades, y aunque no precisamente de juego, fueron los albos los que se pusieron en ventaja a los 29 minutos. Machuca fouleó a Orellana sobre la línea de *out*, el mismo puntero izquierdo hizo el servicio, con centro sobre el área, salió demasiado desaprensivamente Osbén y madrugó el centrodelantero a Rafael González, con certero cabezazo.

Lo único que en fase ofensiva había hecho la Unión había corrido por cuenta de Peredo, cuando también en un tiro libre —de Machuca— cabeceó con muchas posibilidades, pero muy urgido y encerrado como para que el remate venciera al muy despierto Adolfo Nef.

Volvieron virados

Nunca se sabrá a ciencia cierta si un equipo se va encima porque el otro se va atrás, o si ese otro se va



Enrique Aracena



Sergio Mardones



Sergio Mardones

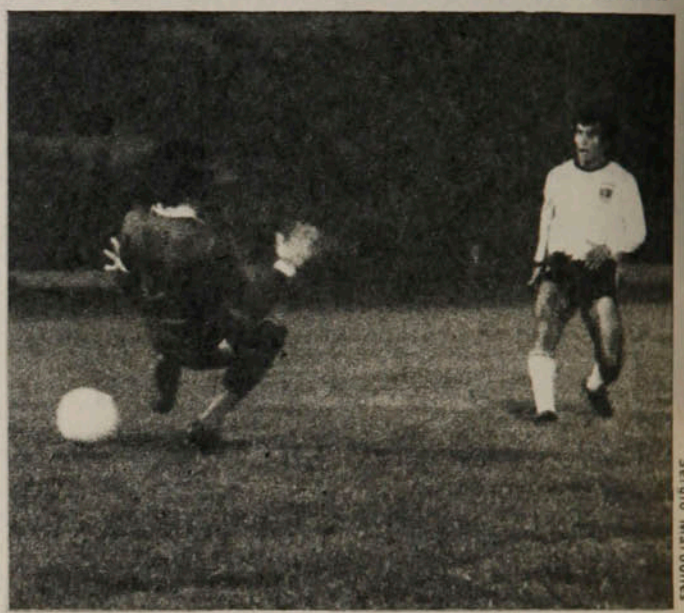

Sergio Mardones

EVENTOS

¡Lucha de. . .!

atrás porque el rival se le fue encima y lo ahogó con su presión. Uno a cero no es marcador como para que fuera Colo Colo el que buscara refugio en su área desde el primer minuto del segundo tiempo. Sin embargo nos asalta una duda: en el descanso se dispuso el cambio de Crisosto por Hidalgo. ¿Se planificó de vuelta el contraataque, para lo que el habitual puntero —centrodelantero en las últimas fechas—, es más veloz y directo que el titular? ¿O tuvo Sergio Navarro el pálpito que Unión Española se iba a jugar entera y que le haría difícil la salida jugando, como lo hizo Colo Colo en el primer tiempo?

¡Vaya uno a saberlo! El caso es que desde el pitazo mismo que reinició las acciones, Unión Española fue un vendaval; empezó con un cabezazo de Leonel Herrera que llevaba destino de gol, siguió con una "chilena" de Farías, con un furibundo remate del mismo delantero que llegó a las redes, pero que estaba invalidado por posición adelantada del autor, y siguió con muchas cosas más en el sector defensivo de Colo Colo, donde Atilio Herrera, Ovide, Juan Rodríguez, los marcadores de punta cerrándose, Ormeño retrocediendo, Nef sacando pelotas muy difíciles tenían que multiplicarse para evitar el empate.

Sin embargo, había algo importante para que al final se diera por legítimo el triunfo de los blancos. El contragolpe de Colo Colo, velocísimo, a fondo, fue tanto o más peligroso que el infructuoso dominio rojo. Mario Osbén hubo momentos que fue un zaguero más saliendo con extraordinaria decisión y tino a achicarles ángulo de tiro a Orellana, Hidalgo y Pinto, cuando no, a disputarle el balón a campo abierto, teniendo siempre éxito.

Cuando aún había mucho tiempo se produjo una incidencia más que controvertida. Neumann, desde posición adelantada, retrocedió en busca de una pelota que se había jugado sobre su banda —técnicamente estaba off-side—, pero el juez no detuvo el juego, vino el centro del puntero y Herrera, creyendo en el cobro, detuvo el balón con las manos. Penal. Así lo señaló el árbitro, provocando la reacción masiva y airada de los jugadores colocolinos. Hasta ahí todo parecía claro. El árbitro estaba en la línea de la jugada como para haber advertido oportunamente el off-side de Neumann; si no lo cobró, es que no lo estimó tal. No habiendo sido detenido el juego, había penal, indiscutible. En el tumulto no advertimos si Gastón Castro consultó con el guardalíneas que penetró al campo, pero lo concreto fue que el juez desistió del primer cobro sancionando el off-side que su colaborador le había marcado tímidamente y que él había desestimado.

Aclaremos que el árbitro puede, reglamentariamente, rectificar un fallo antes que se haya reanudado el juego —y en este caso no se había reanudado—. Nos queda sí la duda sobre si el señor Castro procedió bajo la violenta presión de los jugadores de Colo Colo.

● Aun en medio de su insistente y vigorosa presión, Unión Española pudo perder más ampliamente, de no haber mediado la resolución y tino con que Osbén salió a achicar ángulo y hasta a disputar el balón, llevándoselo él.

Final de película

No hubiéramos querido estar bajo la piel de los hinchas de Unión Española ni de Colo Colo por nin-



Oscar Lagos



Oscar Lagos

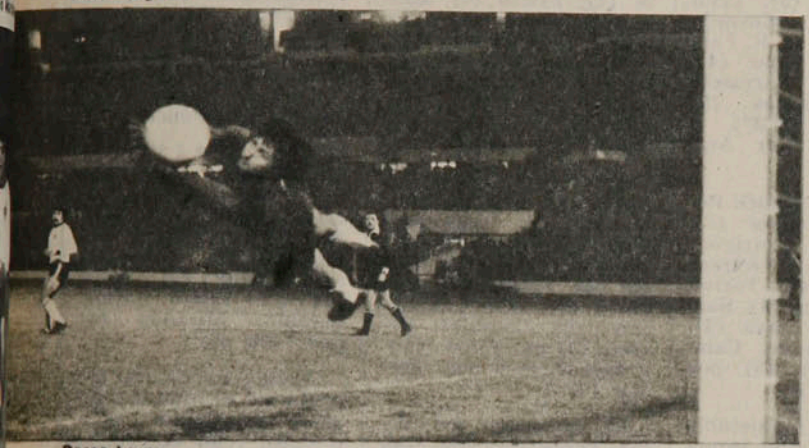

Oscar Lagos



Oscar Lagos

gún motivo. Porque de los dos lados deben haber sufrido angustiosamente los minutos finales. La incidencia comentada enardeció los ánimos, tanto que el DT García dispuso el reemplazo de Leonardo Véliz, que, con tarjeta amarilla encima, era de los más descontrolados, por Miranda.

Un partido que había sido frío, amarrado, oscuro en el primer tiempo, alcanzó ribetes dramáticos en el segundo, llegando como decimos hasta la angustia colectiva cuando los rojos se prodigaban con conmovedora fiereza en busca del empate y con no menos entereza eran repelidos una y otra vez por los defensores albos. En esos momentos el fútbol no podía contar como juego de destreza, de cerebración. Valía sí el alma con que se luchaba. No habrán sido tan académicos como acostumbran los de Unión Española, pero se engrandecían en la batalla. Ovide, Atilio Herrera, los Rodríguez, Ormeño habrán sacado muchas pelotas a cualquier parte, pero también se engrandecieron en su voluntad inquebrantable de no claudicar.

● Pudo ser un partido de muchos goles, pero si en el arco de la Unión no lo permitió Osbén, en el de Colo Colo no lo permitió Nef. En los grabados hay cuatro testimonios de lo acertado que estuvo el arquero de Colo Colo.

A la media hora entró "Chamaco" Valdés a reemplazar a Ponce —ni en los centros había estado acertado esta vez "Mané"—, para poner una cuota de tranquilidad y de precisión en las afligidas huestes blancas. De los pies de "Chamaco", aunque el clima no era el más adecuado para su temperamento, salieron los últimos contraataques de Orellana e Hidalgo, que Osbén frustró con su decisión. De la presión roja salió también la última oportunidad de gol que tuvo Unión Española, en un muy buen cabezazo de Farías, que Nef contuvo en notable intervención.

Todo se olvidó. El primer tiempo, los errores, el desorden, la falta de claridad, todo. Quedó la imagen de una lucha de hombres, vigorosa sin llegar nunca a lo ilegítimo. Y convengamos en que Colo Colo ganó bien, porque si puede pensarse que el coraje con que atacó Unión Española bien merecía el empate, habrá que convenir que el que tuvo Colo Colo en la defensa —agregándole las oportunidades del contragolpe y su gol del primer tiempo— también merecía la victoria.

ANTONINO VERA

MINUTO 91:

Cuando estaban todavía cero a cero fue llamado "Chamaco" Valdés a la banca. En eso salió el gol y no hubo cambio. Por eso cuando a la media hora del segundo tiempo volvieron a llamarlo, "Chamaco" ya llegó preparado para entrar de inmediato. ¡No fuera ser cosa que otro gol lo dejara afuera otra vez!

Justificado el regocijo de los colocolinos. La última vez que habían conseguido el triunfo sobre Unión Española fue en la segunda rueda del campeonato de 1975, 1-0, gol de Luis Araneda. En 1976 empataron a cero y ganó la Unión 1-0 y en 1977 los rojos se impusieron en las dos ruedas, 3-1 y 1-0.

Recién en el segundo tiempo vino a entender Neumann que no se trataba de jugar un partido aparte...

Al árbitro estuvo a punto de írsele de las manos el partido después de la incidencia aquella cuando rectificó el cobro de penal para sancionar el off-side previo, que había desestimado. Recuperó prestancia y confianza el señor Castro y sacó el compromiso adelante.

Nos habría gustado tener una computadora que registrara cuántos rechazos hicieron Atilio Herrera y Armando Ovide en el segundo tiempo.

Demasiado lenta la salida de Osbén al centro de Orellana que cabeceó Crisosto para hacer el único gol. Aunque el arquero "pagó" ese error con lo mucho y bien que trabajó en el segundo tiempo, su calificación bajó un punto.

El mejor atacante de Unión Española fue, muy lejos, Rogelio Farías, tanto más si se considera que entre Atilio Herrera y Ovide se turnaron para cerrarle el paso.

SINTESIS

1.ª Rueda. - 12.ª Fecha.

A. ITALIANO 3

Yáñez (21'), P. Valenzuela (52') y Pecoraro, penal (63').

O'HIGGINS 1

Vargas (80').

Sábado 20 de mayo.
Estadio Santa Laura.
Público: 2.927.
Recaudación: $ 105.775.
Arbitro: Enrique Marín.

A. ITALIANO: Laino (6); Belmar (5), Zamorano (4), Pecoraro (6), Yáñez (5); Herrera (5), Montero (5), Verdugo (6); Godoy (5), Patricio Valenzuela (4), Jaime Díaz (5). DT: Armando Tobar. Cambios: Fabres (4) por Godoy (70') y Astudillo (—) por Valenzuela (75').

O'HIGGINS: Vallejos (4); Droguett (4), Gatica (3), R. Valenzuela (4), Serrano (4); Coppa (3), Acosta (3), Quiroz (5); Pizarro (3), Vargas (4), Neira (4). DT: Luis Santibáñez. Cambios: Baesso (4) por Coppa (46') y Romero (5) por Acosta (55').

Cuando menos se esperaba —por la alineación presentada y por el rival que tenía al frente—, Audax Italiano cumplió su mejor trabajo en el año y derrotó sin atenuantes a O'Higgins. Con aplicación en la marca, talento en la creación, rapidez en el traslado y decisión en el remate, los verdes achataron a los rancagüinos hasta el punto de hacerlos parecer un equipo de segundo orden. O'Higgins volvió a mostrar un ataque inefectivo, pero esta vez careció también de contención y de orden en sus líneas traseras.

JULIO SALVIAT.

AVIACION 3

R. Fabbiani (29', 31' y 82').

COQUIMBO 1

Dinamarca (50').

Sábado 20.
Estadio El Bosque.
Público: 2.027.
Recaudación: $ 84.780.
Arbitro: Ricardo Keller.

AVIACION: Leyton (5); García (4), Landeros (4), Posenato (5), Pavez (4); Coffone (5), León Villalba (4), Cornejo (4); Aravena (4), R. Fabbiani (6) y Solar (4). DT: Hernán Carrasco. Cambios: Pamies (5) por Cornejo (70') y Cambría (5) por Aravena (76').

COQUIMBO UNIDO: Bores (4); Olivares (5), Gómez (3), Rodríguez (3), Ibáñez (5); Vásquez (4), Leiva (4), Torino (4); Dinamarca (5), Sandoval (2) y Araya (5). DT: Luis Alamos. Cambio: Escudero (5) por Sandoval (46').

Un triunfo inobjetable de Aviación, que impuso la capacidad goleadora de Ricardo Fabbiani, y la solidez de Posenato, en retaguardia, para imponerse a un Coquimbo Unido luchador, pero muy permeable por el sector central de su defensa.

El descuento de Dinamarca a los cinco minutos del reinicio le dio emoción al encuentro, porque el elenco nortino se volcó en campo rival para conseguir el empate. Y cuando hacía méritos para lograrlo, Cambría le arrebató un balón a los centrales contrarios y entregó rápida y precisamente para Fabbiani que, anotando el tercer gol, sepultó las esperanzas de Coquimbo.

SERGIO JEREZ.

U. CATOLICA 2

Bianco (71' y 80').

PALESTINO 3

Lazbal (8') y Fabbiani (60' y 68').

Domingo 21.
Estadio Nacional.
Partido preliminar.
Arbitro: Mario Lira.
Incidencia: Expulsado Varas (42').

U. CATOLICA: Wirth (4); Oñate (4), Lihn (5), Berrio (4), Espinoza (4); Prieto (4), Castro (4), Bianco (5); Puntarelli (4), Arriaza (4), y Moscoso (3). DT: Orlando Aravena. Cambios: Lacava Schell (4) por Lihn (45') y Solís (—) por Castro (80').

PALESTINO: Araya (6); Varas (3), Figueroa (5), Fuentes (5), Campodónico (5); Rojas (5), Dubó (5), Messen (5); Lazbal (4), Fabbiani (7), y Pinto (4). DT: Caupolicán Peña. Cambios: Herrera (4) por Pinto (46') y Zelada (—) por Messen (75').

La expulsión de Varas sobre el final del primer lapso determinó una mayor cautela en Palestino que se planteó una defensa rigurosa de su ventaja dejando el contragolpe a cargo de dos delanteros. Y aunque Católica exigió mucho a Manuel Araya, la capacidad de Fabbiani, para resolver en inferioridad numérica estiró el marcador hasta un 3-0, acaso injusto por la mayor presión de la UC. Los goles de Bianco acercaron más equilibrio al resultado lamentando el perdedor el bajo cometido de sus punteros en el segundo tiempo, lo que obligó a la búsqueda por arriba de Arriaza, centralizando demasiado su gestión. Palestino sigue cosechando por las virtudes de un equipo muy armado y sólido, pero también por la ventaja de tener un delantero, como Oscar Fabbiani, de letal eficacia.

IGOR OCHOA.

COLO COLO 1

Crisosto (29').

U. ESPAÑOLA 0

Domingo 21.
Estadio Nacional.
Partido de fondo.
Público: 57.153.
Recaudación: $ 3.208.170.
Arbitro: Gastón Castro.

COLO COLO: Nef (6); D. Díaz (5), A. Herrera (5), Ovide (5), G. Rodríguez (5); Ormeño (5), J. Rodríguez (5), Pinto (4); Ponce (3), Crisosto (4) y Orellana (5). DT: Sergio Navarro. Cambios: Hidalgo (4) por Crisosto (46') y Valdés (4) por Ponce (70').

UNION ESPAÑOLA: Osbén (5); Machuca (5), L. Herrera (5), González (5), Escobar (4); Novello (4), Crespo (3), Farías (5); Neumann (4), Peredo (3), Véliz (4). DT: Pedro García. Cambio: Miranda (4) por Véliz (65').

Cuando finalizaron los primeros 45 minutos, no cabía imaginarse cuán intenso, cuán espectacular, cuán emotivo se iba a tornar el partido en la segunda etapa. Hasta el descanso había sido un encuentro vulgar, frío, lento, aburridor, con ventaja justa para Colo Colo, que dentro de esa tónica había sido algo más incisivo. Fue Unión Española la que produjo el vuelco empezando por copar la media cancha y terminando por arrinconar en su área a los albos. Estos, sin embargo, tuvieron varias oportunidades de asegurar el triunfo en el contraataque veloz y profundo que materializó por la vía de Orellana principalmente.

ANTONINO VERA.

Juan Verdugo.



Ricardo Fabbiani.



Oscar Fabbiani.



Adolfo Nef.



EVERTON 1

Gallina (80').

HUACHIPATO 0

Domingo 21.
Estadio Sausalito, de Viña del Mar.
Público: 4.211.
Recaudación: $ 125.545.
Arbitro: Manuel Zúñiga.

EVERTON: Leyes (5); Sorace (5), Azócar (5), Díaz (5), Núñez (5); Martínez (5), Lara (4), Salinas (4); González (4), Gallina (5) y Benzi (5). DT: Pedro Morales. Cambios: Passero (4) por Lara (60') y Cáceres (4) por González (60').

HUACHIPATO: Mendy (5); Suazo (4), Avilés (4), Pérez (4), Mariángel (4); Olivos (4), Urrizola (5), Gaete (4); Ormeño (4), Rico (4) y Bruno (4). DT: Alberto Fouilloux. Cambios: Aravena (—) por Bruno (73').

Hasta faltando diez minutos para finalizar el encuentro, el sistema defensivo impuesto por Huachipato le estaba dando excelentes frutos. A esas alturas, Pedro Alfredo Gallina logró derrotar la valla de Mendy para darle a Everton un triunfo, aunque estrecho, merecido.

Le faltó claridad a Everton para poder vulnerar antes la bien dispuesta defensa acerera, cayendo en el juego impuesto por su rival. Cuando la sombra del empate ya preocupaba a los viñamarinos, el ariete argentino estableció la justa diferencia.

G. GUTIERREZ.

ÑUBLENSE 0

COBRELOA 0

Domingo 21.
Estadio Municipal, de Chillán.
Público: 9.460.
Recaudación: $ 272.040.
Arbitro: Alberto Martínez.

ÑUBLENSE: A. Muñoz (6); Araneda (4), J. Rojas (5), Cerenderos (6), Salinas (5); Avallay (5), Iturra (5), Montenegro (6); Lugo (4), Cuevas (5) y O. Muñoz (5). DT: Nelson Oyarzún. Cambio: Montero (—) por Lugo (82').

COBRELOA: Mazurkiewicz (6); González (5), Concha (5), Soto (5), Aedo (4); Merello (4), Yávar (4), R. Gómez (5); Núñez (4), Ahumada (3) y Prieto (4). DT: Andrés Prieto. Cambio: Cuello (4) por Prieto (78').

Un resultado justo en un encuentro muy parejo, con mucha marca, cautela en el trato del balón e intentando llegar hasta el pórtico rival sin desesperaciones. Ñublense buscó en la faena defensiva cerrarle todos los caminos a Cobreloa y lo consiguió plenamente.

Dentro del marco de equilibrio, Ñublense sin embargo, tuvo una gran ocasión para desnivelar el marcador, cuando el zaguero nortino Concha sacó de la línea de su arco un remate de Montenegro.

La igualdad, en todo caso, puso justicia a lo acontecido en el campo, en el marco de un partido bien jugado.

MARIO LANDA.

CONCEPCION 5

Puyol (25'), García (43'), Bravo (71'), F. Silva (77') y Landeros (86').

S. MORNING 1

Autogol de M. Silva (58').

Domingo 21.
Estadio Las Higueras, de Talcahuano.
Público: 1.870.
Recaudación: $ 51.750.
Arbitro: Sergio Vásquez.

CONCEPCION: Montilla (3); De la Barra (4), Lobos (4), Bravo (4), Cabezas (4); M. Silva (6), García (6), San Juan (5); Burgos (5), Landeros (3) y Puyol (5). DT: Isaac Carrasco. Cambio: F. Silva (4) por Puyol (66').

SANTIAGO MORNING: Herrera (3); Gangas (4), Alvarez (3), Ojeda (5), Martínez (2); Valiente (3), González (6), Toro (3); Soto (4), Pérez (3), y Barreiro (2). DT: José S. Arias. Cambios: López (3) por Valiente (46') y Saravia (4) por Barreiro (46').

Una contundente victoria en una actuación rehabilitadora de Deportes Concepción, que de principio a fin fue superior a Santiago Morning. El elenco capitalino con algunas novedades en la alineación se vio débil en todas sus líneas, con la excepción de Pío González. Los penquistas, en su mejor desempeño en la temporada actual, aprovecharon todas las licencias para redondear una goleada revitalizadora para sus esperanzas de mejorar su posición en la tabla.

En el primer tiempo, Concepción se volcó en campo contrario desde un comienzo y logró un dos-cero tranquilizador. En la etapa final, especialmente después del gol de Bravo, dominó ampliamente las acciones, con una excelente actuación de su mediocampo.

ENRIQUE OSSES.

L. SCHWAGER 0

U. DE CHILE 1

Spedaletti (72').

Domingo 21.
Estadio Federico Schwager, de Coronel.
Público: 6.399.
Recaudación: $ 152.855.
Arbitro: Juan Carvajal.

LOTA SCHWAGER: Grignafini (5); E. Azócar (4), Páez (5), Ulloa (4), Jara (4); Díaz (5), Gómez (4), Abad (4); Guerrero (3), García (3) y Puebla (3). DT: Vicente Cantatore. Cambios Paz (3) por García (46') y V. Azócar (—) por Puebla (76').

UNIVERSIDAD DE CHILE: Carballo (4); Ashwell (5), Pizarro (5), Quintano (6), Bigorra (5); Aránguiz (4), Peralta (5), Socías (3); Salah (4), Spedaletti (4) y Ghiso (4). DT: Ulises Ramos.

Lota Schwager no fue capaz de superar la ausencia de algunos titulares —como Pablo Díaz, Jiménez y el paraguayo Núñez—, y en un partido de trámite muy discreto cayó derrotado frente a Universidad de Chile, que sólo vino a imponerse luego del gol de Spedaletti, ejerciendo cierto dominio durante ese período.

El cuadro universitario utilizó un esquema conservador que le dio frutos ante un equipo que no tuvo ni las armas ni las "agallas", necesarias para volcar el resultado en su favor.

CARLOS ALARCON.

GREEN CROSS 2

Rojas (67') y Stuardo (90').

RANGERS 0

Domingo 21.
Estadio Municipal, de Temuco.
Público: 3.390.
Recaudación: $ 112.175.
Arbitro: Néstor Mondría.

GREEN CROSS: Amaya (4); Parra (4), Ocampo (4), Magna (4), Navarro (4); Palma (3), Cortázar (4), Rojas (5); Daller (2), Ramos (3) y González (3). DT: Gastón Guevara. Cambio: Stuardo (5) por Daller (58').

RANGERS: Morales (5); Chirino (3), Hidalgo (4), Muñoz (4), Alam (3); Bastías (3), Viveros (3), Araya (4); Caballero (3), Rivera (3) y Lamadrid (3). DT: Ramón Climent. Cambios: Fontora (3) por Araya (60') y Román (—) por Rivera (77').

No hubo mucha conformidad en Green Cross al término del cotejo, pese al triunfo. El problema radicó en los muchos problemas que presentó el cuadro dueño de casa ante un rival que estableció un cerco defensivo, con mucha retención del balón, que hizo nulos todos los intentos, poco claros, de Green Cross.

En la etapa final, Carlos Hipólito Rojas abrió el marcador y el panorama se hizo más fácil para el once temucano, que, sin embargo, mostró flaquezas ofensivas demasiado evidentes como para quedar borradas con la victoria.

HERNAN OSSES.

Pedro Gallina.



Antonio Muñoz.



Rolando García.



Alberto Quintano.



Carlos H. Rojas.





● Universidad de Chile.
Primer triunfo como visitante: 1x0 a Lota Schwager en Coronel.

LA TABLA

1ª DIVISION	A. ITALIANO	AVIACION	COBRELOA	COLO COLO	CONCEPCION	COQUIMBO	EVERTON	GREEN CROSS	HUACHIPATO	L. SCHWAGER	ÑUBLENSE	O'HIGGINS	PALESTINO	RANGERS	S. MORNING	U. ESPAÑOLA	U. CATOLICA	U. DE CHILE	CAMPAÑA							
																			PARTIDOS				GOLES		Pts.	Lug
																			J.	G.	E.	P.	F.	C.		
A. ITALIANO			0x1	2x4		2x0	1x0		0x1	1x1		3x1	0x2	5x1	2x2		1x1	1x1	12	4	4	4	18	15	12	7º
AVIACION				1x2	4x2	3x1	3x3	1x1	2x1	3x2	0x1	4x2	2x3			1x1		3x2	12	6	3	3	27	20	15	5º
COBRELOA	1x0			4x2	2x0		2x1		1x0	2x1	0x0	1x2	2x3		2x0		1x0	4x1	12	9	1	2	22	10	19	1º
COLO COLO	4x2	2x1	2x4		2x1		2x2	3x1		0x0	6x2	3x4			5x3	1x0	2x1		12	8	2	2	32	21	18	2º
CONCEPCION	2x4		0x2	1x2		2x2		2x1			1x1	1x0	2x4	2x3	5x1	x	-	1x1	11	3	3	5	19	21	9	12º
COQUIMBO	0x2	1x3			2x2		1x2	4x2	0x1	2x3	0x1	0x4	x				0x1	0x0	11	1	2	8	10	21	4	18º
EVERTON	0x1	3x3	1x2	2x2		2x1		4x2	1x0	1x1				3x1	5x0	5x2	1x1		12	6	4	2	28	16	16	3º
GREEN CROSS		1x1		1x3	1x2	2x4	2x4		1x1		6x3	2x2	0x1	2x0		1x1		2x2	12	2	5	5	21	24	9	12º
HUACHIPATO	1x0	1x2	0x1			1x0	0x1	1x1		1x1	1x2			5x1	1x4	0x3	0x2		12	3	2	7	12	18	8	15º
L. SCHWAGER	1x1	2x3	1x2	0x0		3x2	1x1		1x1					1x0	3x1	3x1	0x3	0x1	12	4	4	4	16	16	12	7º
ÑUBLENSE		1x0	0x0	2x6	1x1	1x0		3x6	2x1			0x4	0x2	1x1		1x1		0x2	12	3	4	5	12	24	10	11º
O'HIGGINS	1x3	2x4	2x1	4x3	0x1	4x0		2x2			4x0		1x0	2x1	0x0	x			11	6	2	3	22	15	14	6º
PALESTINO	2x0	3x2	3x2		4x2	x		1x0			2x0	0x1		x	4x1	x	3x2		9	8	0	1	22	10	16	3º
RANGERS	1x5				3x2		1x3	0x2	1x5	0x1	1x1	1x2	x		2x1		0x6	0x3	11	2	1	8	10	31	5	17º
S. MORNING	2x2		0x2	3x5	1x5		0x5		4x1	1x3		0x0	1x4	1x2			1x1	1x1	12	1	4	7	15	31	6	16º
U. ESPAÑOLA		1x1		0x1	x		2x5	1x1	3x0	1x3	1x1	x	x				3x2	1x0	9	3	3	3	13	14	9	12º
U. CATOLICA	1x1		0x1	1x2		1x0	1x1	2x0		3x0			2x3	6x0	1x1	2x3		1x1	12	4	4	4	21	13	12	7º
U. DE CHILE	1x1	2x3	1x4		1x1	0x0		2x2		1x0	2x0			3x0	1x1	0x1	1x1		12	3	6	3	15	14	12	7º

SINTESIS



RICARDO FABBIANI.

GOLEADORES

1.ª División.

CON 11: RICARDO FABBIANI (AV).

CON 9: Miguel Neira (O'H), Luis A. Ramos (GC) y Oscar Fabbiani (P).

CON 8: Luis Ahumada (COB) y Juan C. Orellana (CC).

CON 6: Alberto Hidalgo (CC), Guillermo Martínez (EV) y Jorge Bianco (UC).

CON 5: Ricardo Lazbal (P), Oscar Arriaza (UC), Mario Salinas (EV), Pío González (SM) y Julio Crisosto (CC).

CON 4: Carlos Rivas (CC), Carlos Cáceres (EV), Rainiero Núñez y Carlos Gómez (LSCH), Miguel A. Herrera y Víctor Solar (AV), Rogelio Farías (UE), Juan Núñez (COB), Víctor Estay (DC), Víctor M. González (GC).

2.ª División.

CON 7: GUTIERREZ (F) y Flores (NAV).

CON 6: Gamboa (OV), Olivares (USF), Esquivel (AR) y Carrasco (ANT).

CON 5: González (NAV), Rojas (T) y Ortiz (OV).

2ª DIVISION
1.ª Rueda.
12.ª Fecha.

Sábado 20 de mayo.

FERROVIARIOS (1), Araya.
MAGALLANES (0).

NAVAL (0)
COLCHAGUA (1), Pavez.

NORTE ARICA (2), Esquivel y Silva.
SAN ANTONIO (1), Olivares (penal).

Domingo 21.

ANTOFAGASTA (2), Carrasco (2).
TRASANDINO (1), Ahumada.

LA SERENA (1), Liendo.
MALLECO UNIDO (2), García y Retamal.

SAN LUIS (0).
UNION CALERA (1), Miranda.

U. SAN FELIPE (2), Reyes y Da Silva.
S. WANDERERS (3), Espinoza y Quintero (2).

D. LINARES (0).
OVALLE (1), Ortiz.

INDEPENDIENTE (4), Muñoz, Cárdenas (2) y Batista.
IBERIA (1), Cerna.

LIBRE: Curicó Unido.

POSICIONES

EQUIPOS	PJ	PG	PE	PP	GF	GC	Pts.	PROXIMO RIVAL
S. WANDERERS	12	5	7	0	14	7	17	(L) Ferroviarios
NAVAL	12	7	2	3	21	12	16	(V) U. San Felipe
OVALLE	11	6	3	2	16	10	15	(L) Antofagasta
N. ARICA	11	6	2	3	17	9	14	(V) U. Calera
ANTOFAGASTA	11	6	2	3	12	11	14	(V) Ovalle
MAGALLANES	12	5	4	3	13	9	14	(L) San Luis
FERROVIARIOS	11	5	3	3	15	13	13	(V) S. Wanderers
TRASANDINO	11	4	5	2	17	13	13	(L) Iberia
LA SERENA	12	4	4	4	16	15	12	(V) Colchagua
SAN ANTONIO	12	4	3	5	21	21	11	(Libre)
U. SAN FELIPE	11	3	4	4	19	23	10	(L) Naval
MALLECO U.	11	4	1	6	10	15	9	(L) Linares
SAN LUIS	11	3	3	5	11	13	9	(V) Magallanes
CURICO U.	11	2	5	4	10	13	9	(L) Independiente
COLCHAGUA	11	2	5	4	9	13	9	(L) La Serena
LINARES	12	3	3	6	13	18	9	(V) Malleco U.
INDEPENDIENT.	11	3	2	6	18	22	8	(V) Curicó U.
IBERIA	11	3	1	7	15	20	7	(V) Trasandino
U. CALERA	12	2	3	7	14	24	7	(L) N. Arica

EL EQUIPO DE LA SEMANA

A. Nef (6) (CC)

D. Díaz (5) (CC) — M. Cerendero (6) (Ñ) — A. Quintano (6) ("U") — J. Núñez (5) (E)

P. González (6) (SM) — R. García (6) (DC) — J. Verdugo (6) (AI)

L. Godoy (5) (AI) — O. Fabbiani (7) (P) — R. Fabbiani (6) (AV)

EL RANKING

PROMEDIO 5,33: VICTOR MERELLO y LADISLAO MAZURKIEWICZ (COBRELOA) y MANUEL ARAYA (PALESTINO).
PROMEDIO 5,25: Guillermo Yávar (Cobreloa).
PROMEDIO 5,10: Wilfredo Leyton (Aviación) y Mario Cerendero (Ñublense).
PROMEDIO 5,00: Miguel Laino (A. Italiano), Mario Soto y Rubén Gómez (Cobreloa), Adolfo Nef (Colo Colo), Antonio Muñoz (Ñublense), Miguel Neira (O'Higgins) y Oscar Lihn (U. Católica).
PROMEDIO 4,90: Mario Galindo y Raúl Ormeño (Colo Colo), Miguel Leyes, Guillermo Azócar y Guillermo Martínez (Everton), Manuel Rojas (Palestino) y Alberto Quintano (U. de Chile).

NO HIZO FALTA EL GOL

Ñublense y Cobreloa jugaron de todas maneras un excelente encuentro, con un resultado que premió a los dos.



EVENTOS

Fue una tarde llena de emociones, por el cálido homenaje que chillanejos y visitas rindieron al entrenador Nelson Oyarzún, convaleciente de una delicada intervención quirúrgica. Y en ella, el puntero de la competencia, Cobreloa, empató sin goles con Ñublense.

Aunque en el Estadio Municipal de Chillán faltó el principal ingrediente del fútbol, el numeroso público se retiró satisfecho. Ambos equipos, especialmente el dueño de casa, respondieron a las expectativas que se habían cifrado en el encuentro. Un Ñublense "crecido", fortalecido por la presencia de Oyarzún en la banca, puso en duros aprietos a Cobreloa, que no gozó de licencias para desplegar su mayor poderío futbolístico.

El cuadro ñublensino mostró cautela desde el minuto inicial. Tal como se planificó durante la semana, Ñublense congregó muchas piernas en el mediocampo. Aballay, Iturra, Montenegro y Cuevas (este último con el "9" en sus espaldas) no dieron respiro a Yávar, Merello y Gómez. La fiereza con que se disputó cada balón hizo tenso el partido. El árbitro Alberto Martínez, de excelente actuación, se vio en la obligación de amonestar y sacar las tarjetas amarillas para evitar que el cotejo se deslizara por la pendiente de la brusquedad.

Sólo a los veinte minutos vino a gestarse la primera acción clara de gol. El puntero chillanejo Oscar Muñoz se anticipó a una salida de Mazurkiewicz y, luego de "robarle" el balón, tuvo el arco a su disposición, pero demoró el remate final.

A los 31' entró desmarcado Rubén Gómez al área de Ñublense y, en temeraria salida, el meta Antonio Muñoz conjuró el peligro desde los pies mismos del mediocampista.

Poco después, Montenegro, gran figura en los locales, se proyectó hacia el área rival y disparó violentamente de izquierda, obligando a una gran atajada al experimentado "Polaco" de Calama.

El puntero izquierdo nortino, Pablo Prieto, tuvo también el gol en sus botines en una veloz incursión por su costado, que Antonio Muñoz nuevamente malogró.

● El puntero argentino Oscar Muñoz fue un peligro constante para la zaga de Cobreloa. En el grabado, elude la marcación de Manfredo González.

La oportunidad más propicia, sin embargo, la despilfarró Montenegro para Ñublense cuando se jugaban los descuentos de la primera etapa. Después de un lanzamiento de esquina, que manoteó el arquero visitante, aquél quedó en inmejorable posición para convertir, pero su disparo inofensivo fue interceptado por un defensor de Cobreloa.

En el otro sector, el goleador Luis Ahumada no tuvo espacios para mostrar sus habilidades. Por la derecha, Núñez estuvo sometido a la implacable marca de Salinas y pocas veces tuvo tiempo y espacio para el disparo de media distancia.

Los marcadores laterales arriesga-

ron en contadas ocasiones, temiendo que sus descuelgues dejaran vacíos irreparables.

El segundo tiempo tuvo la misma tónica. Los dos elencos tuvieron, no obstante, la virtud de mantener su ritmo de juego, y por tanto el interés del encuentro, que a ratos se tornó electrizante.

Alentado ruidosamente por diez mil parciales, que apreciaron su espíritu, Ñublense terminó por perder el miedo y buscó denodadamente la victoria. La ausencia de un centrodelantero neto conspiró contra ese objetivo. Pese a ello, el argentino Muñoz llevó angustia al pórtico contrario, cuando un sorpresivo lanzamiento suyo dio en el horizontal.

Un centro de Prieto en la otra área cruzó entre defensores y atacantes, perdiéndose allí una oportunidad de gol para el puntero del torneo.

Los cambios introducidos por las respectivas bancas no influyeron notoriamente. Cuello reemplazó a Prieto en Cobreloa, cuando faltaban doce minutos. El juvenil Montero ingresó por Lugo, en Ñublense, a sólo tres minutos del pitazo final.

El cero a cero no desilusionó a nadie. En Chillán quedó demostrado que los partidos de marcación férrea y de jugadas de ajedrez no desagradan al público, si éste ve al mismo tiempo una lucha intensa, pareja y leal, con demostraciones de buena técnica.

Tanto Ñublense como Cobreloa se esmeraron por descubrir algún factor desequilibrante, incluso al servir los lanzamientos libres o de esquina. Pero el ordenado trabajo de las defensas y la solvencia de los arqueros contribuyeron al cero a cero.

El domingo, el conjunto local confirmó su sostenida alza, que le mantiene invicto en cinco fechas. Cobreloa reiteró una vez más sus cualidades de equipo compacto y disciplinado.

El aplauso final del público constituyó el sello adecuado para una jornada vibrante.

MARIO LANDA



● **Oyarzún recibiendo el abrazo de los jugadores antes del partido. Esperan turno Aballay, Salinas, Araneda y Cuevas.**

LA NOTA EMOTIVA

Nelson Oyarzún hizo su reaparición en la banca de Ñublense el domingo, en el Estadio Municipal de Chillán. Previamente, el jueves, sólo cuarenta y ocho horas después de abandonar el hospital, donde se le operó de úlceras gástricas, dirigió la práctica de fútbol de Ñublense. Lo hizo desde el interior de su automóvil, estacionado en la pista atlética, junto a la cancha.

En el partido con Cobreloa, ya más repuesto, el técnico se sentó en la banca acompañado de su ayudante, Manuel Rodríguez.

El público lo ovacionó a su entrada. Los equipos de Ñublense y Cobreloa, correctamente formados, se acercaron para abrazarle. Oyarzún dijo más tarde: "Estoy conmovido... Me emocionaron mucho. Tengo una deuda muy grande con Chillán. Usted vio el cariño de esta gente. Quiero agradecer a los reos de la cárcel que se ofrecieron para dar sangre con motivo de mi operación, al personal del hospital, a los dirigentes de Ñublense, a este público que me aplaudió hoy, al periodismo deportivo y a tantos amigos y chilenos anónimos que desde todo el país me han enviado su aliento. Que Dios los bendiga a todos".

Enseguida añadió: "Quiero recuperarme pronto para retribuir tanta generosidad. El futuro de Ñublense me parece tranquilizador. El compromiso consiste en alejar al equipo de una eventual Liguilla del Descenso y creo que eso se conseguirá, pero tenemos más ambiciones".

EN VIAJES Y EVENTOS DEPORTIVOS asegúrese con TURBRASIL, la agencia QUE ACOMPAÑA AL VIAJERO

turbrasil ltda.

HUERFANOS 886 Of. 712
Teléfonos 393232-30975-31993

UN TRIUNFO CON LECCIONES

Enrique Aracena





Gol de Pecoraro. Penal de Valenzuela a Verdugo y extraño lanzamiento del central: fue tan suave que ● Vallejos cayó antes y la pelota pasó sobre sus manos.

Un Audax Italiano aparentemente diezmado fue inmensamente superior a un O'Higgins lleno de figuras. Y el 3x1 dejó conclusiones aprovechables.

¿Qué prefiere: un trío de ataque formado por Víctor Pizarro (goleador absoluto del torneo 1976), Juvenal Vargas (figura de la selección juvenil que fue subcampeona en el Sudamericano de Lima) y Miguel Neira (zurda poderosa y de excelente campaña este año) o un ataque formado por Luis Godoy (ex Huachipato, siempre irregular), Patricio Valenzuela (centrodelantero juvenil de 1,65 m. de estatura) y Jaime Díaz (puntero izquierdo juvenil de unos sesenta kilos de peso)?

¿Cómo le gusta más un mediocampo: con Guido Coppa-Nelson Acosta-Waldo Quiroz o con Jorge Herrera-Luis Montero-Juan Verdugo?

Cuando comenzó el partido y se advirtió el toque fácil —hasta elegante— de O'Higgins, el comentario no se hizo esperar: "¡Pobre Audax. . .!"

Pobre Audax, sin Loyola (fuera del equipo por determinación del técnico). Sin Muñoz (lesionado). Sin Fabres (sin recuperarse de golpes recibidos). Sin Luis Silva, que ya tiene oficio y podría haber encontrado hueco de haberse encontrado en mejores condiciones. Sin Trujillo. . .

Al promediar el segundo tiempo la expresión había cambiado: "¡Pobre O'Higgins. . .!"

Pobre O'Higgins, que perdía cero por tres y no veía por dónde encontrar el descuento. Pobre O'Higgins, que ha gastado tanta plata en formar un plantel de lujo y que, sin embargo, se ve tan pobre en valores y en ideas. Y pobre barra, que llegó tempranito a ocupar la Andes y la galería sur y a llenar de gritos Santa Laura, desde antes del ingreso de los equipos, y que ahora está silenciosa y mustia y que sólo grita para descargar sus iras sobre el árbitro cuando se equivoca una vez.

En las bancas, un técnico joven (Armando Tobar) y un técnico avezado (Luis Santibáñez). El primero actúa con la audacia de los que comienzan. Deja afuera al crack que no le ha respondido en la medida esperada para poner a un juvenil con ansias de consagración. Y si no tiene valores para la punta izquierda, saca al de mejores condiciones de su vivero y lo lanza a la palestra. El segundo actúa con la cautela que le recomienda la experiencia. No tiene puntero derecho: pone a un ariete central, aun a sabiendas que ese delantero nunca respondió en ese puesto. No tiene puntero izquierdo: pone a un mediocampista, que le pega bien con la zurda, pero cuya única excusa por su fracaso en Unión es haber sido utilizado en puestos —como el de puntero— que no se avienen con sus características.

Aparentemente, O'Higgins jugará al ataque. Para la contención sólo tiene a Acosta. Todos los demás tienen vocación ofensiva.

Muy pronto se demuestra que, aunque lo pretenda, no puede. Coppa —aparentemente el organizador— no es jugador que imprima una característica a un equipo. Vale más como pieza táctica que como patrón.



Oscar Lagos

● El gol de apertura. Indirecto por jugada peligrosa de Valenzuela, toque corto de Montero y derechazo de Yáñez, que se aleja del brazo de Vallejos. Minuto 21, y ventaja justificada.

El descuento rancagüino. Sucesión de disparos y salvadas hasta que Vargas empalmó certeramente. Ya no había tiempo para remontar: minuto 80. ●



Oscar Lagos

Y Quiroz es de los que prefieren el juego tramado, que necesita de acompañantes de las mismas condiciones para tener éxito. Y aunque logren urdir algo, están en gran desventaja: no tienen punteros a quiénes aprovechar. Pizarro busca instintivamente el medio y no hay relevo en la punta: Coppa, que lo hacía bien en Palestino descolgándose por la derecha, ahora no lo intenta. Y Neira, por el otro lado, busca siempre en diagonal, con lo que pierde posibilidades de hacer funcionar su zurda.

Y Audax, tranquilo. Ordenado y aplicado. Tratando de hacer lo suyo. Y mostrando de a poco lo que tiene: una defensa que se ve sobrada para tan poco ataque y un mediocampo más simple y con piezas mejor distribuidas. Porque Herrera es más que Coppa en trajín y en profundidad de entrega. Porque Montero quita y empuja más que Acosta. Porque Verdugo es el que impone el ritmo del partido, aquietando cuando conviene y echando a correr a los juveniles cuando se presenta el hueco.

Y al poco rato, ya está demostrado que Jaime Díaz no le hace asco al área y que le pega bien con la izquierda y que Patricio Valenzuela no lo quita el bulto a René Valenzuela ni a Gatica y que sabe qué hacer con la pelota. Y, además, Godoy se siente en la obligación de dar el ejemplo y cumple un partido que habría sido perfecto de no mediar su agotamiento.

Un tiro libre a la brasileña — fuerza, dirección y efecto— deja a los verdes en ventaja en el minuto 21 (cuando Vallejos da el paso hacia su poste izquierdo, el tiro de Yáñez toma curva y se va hacia el otro palo). O'Higgins no se inmuta: sigue igual. Se cree que es el oficio. Después se demuestra que es impotencia. A los 32' le llega la primera pelota a Laino, el arquero itálico. Mientras tanto, Vallejos ha seguido pasando susto.

Cuando Baesso reemplaza a Coppa, después del descanso, se advierte mayor equilibrio en las filas rancagüinas: Quiroz-Acosta-Baesso debe funcionar mejor que la fórmula anterior. Pero lo atinado del cambio no encuentra respuesta en la práctica por el bajísimo desempeño de Acosta. . ., y porque Audax anota el segundo gol antes de que O'Higgins logre asentar su juego.

Después, la banca visitante intenta nuevos planes: sale Acosta y entra Romero; Quiroz-Neira-Baesso; Romero-Vargas-Pizarro. . . Da lo mismo: del mediocampo no surge ningún pase de gol. Ningún delantero gana en sus duelos individuales. Y Audax sigue creciendo, estimulado ahora por la mayoría, que premia ruidosamente su faena. Los verdes ya no encuentran trabas en la creación, y Verdugo dicta clase de manejo y entrega. En sus pies está el tercero, que impide Vallejos con su achique. Y de sus pies salen los pelotazos que caen siempre a espaldas de los marcadores.

A los 18' ya están tres por cero, con penal de Valenzuela a Verdugo, que concreta Pecoraro.

Y no hay nada más que hablar, pese al descuento posterior de Juvenal Vargas. Audax no especula y busca goles como si fuera perdiendo. O'Higgins gana con el ingreso de Romero y se hace ver con disparos de distancia, que sólo sirven para confirmar lo bueno que es Laino.

Al que le preguntaron qué prefería, ya tenía respuesta: vale más un mediocampo sin figuras, pero aplicado. Vale más también un juvenil con ansias que un consagrado sin ganas.

JULIO SALVIAT.

PANORAMA

Jaime Pinto en el "Carlos Sanhueza"

Enseñar ganando...

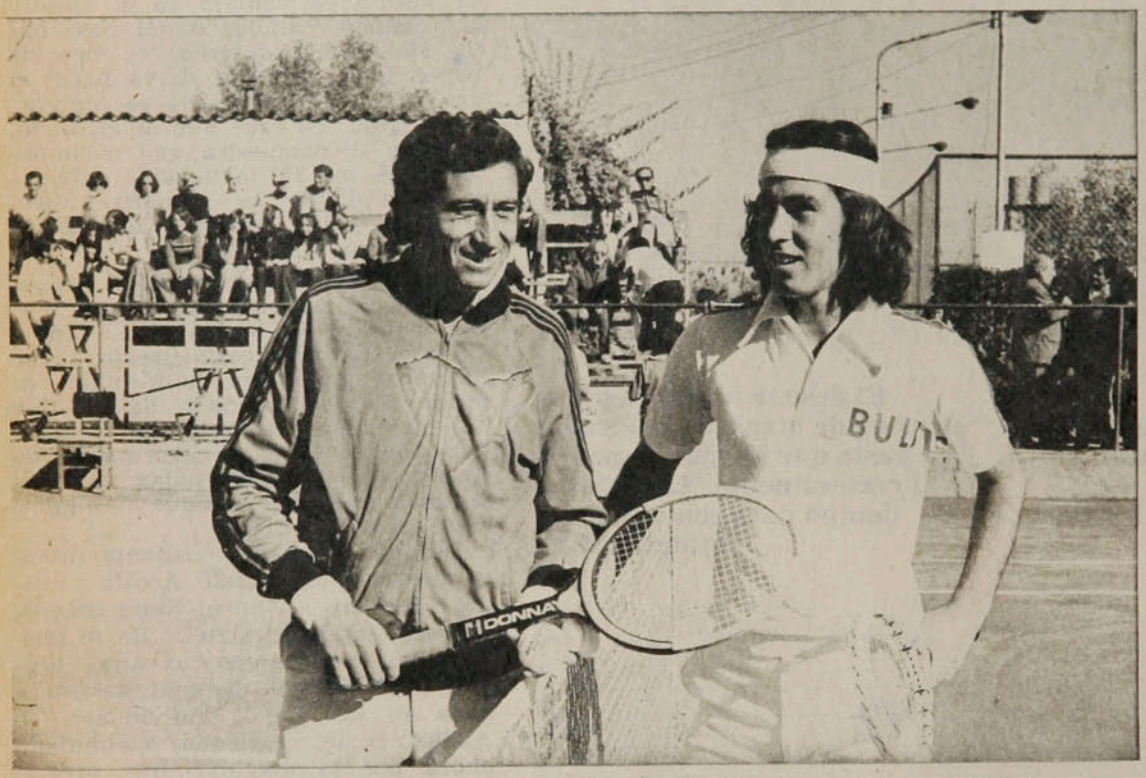

● **Pinto y Heinz Gildemeister antes de la final: pudo más el maestro.**

Con las dos victorias más rápidas y categóricas de la temporada verano-otoño, que culminó en el ya tradicional torneo "Carlos Sanhueza", en memoria del recordado dirigente, Leyla Musalem y Jaime Pinto guardaron sus raquetas en lo que son los torneos oficiales hasta el próximo mes de septiembre. Los dos ganadores por la final de Escalafón Nacional del Estadio Italiano tuvieron un trámite muy rápido, culminando ambos en escasos 35 y 50 minutos, ante dos rivales que en el papel eran mucho más difíciles.

Leyla Musalem no tuvo ningún problema para ganar su campeonato. En la final, la quinta que disputan este año ambas rivales (Mini Grand Prix Las Condes, Viña del Mar, Omar Pabst, Administración y Carlos Sanhueza), Paty Rivera mostró su mejor juego sólo en los comienzos del partido. Mantuvieron sus servicios hasta llegar a un 4/3. Luego, Leyla logró en el octavo juego quebrar el servicio de Paty con excelentes devoluciones de saque para ponerse 5/3, y de ahí en adelante no perder un solo juego. 6/3 y 6/0 fue el resultado final, en una brega similar a la de la semana anterior con una rival muy superior. La relativa equiparidad mostrada por Patricia en el Omar Pabst, cuando logró ganar un set, no se ha vuelto a ver más. Leyla domina su categoría sin contrapeso por presencia, tenacidad y agresividad en su juego.

Jaime Pinto, que en estos momentos está en Brasil con sus pupilos preparándose para comenzar las eliminatorias de la Copa Galea, ganó el Torneo Carlos Sanhueza, derrotando justamente a sus alumnos. La semana anterior, su más aventajado pupilo Heinz Gildemeister había logrado derrotarlo talvez en su triunfo más importante, y para esta ocasión se esperaba la revancha.

En la final, un primer set perfecto de Pinto que en veinte minutos logró un categórico 6/1. Gildemeister buscó en la red tratando de volear, lo que es su punto débil, al tratar de superar a su rival. Los "passings" de Pinto lo obligaron a volver al fondo de la cancha. En el segundo set, parejo hasta el cuarto juego en que ambos ganaron sus servicios con su juego de fondo, más técnico el de Pinto y con más potencia y efecto el de Gildemeister. En el quinto juego, que fue decisivo, la suerte ayudó a Pinto. Dos pelotas que dieron en la "net" pasaron y le ayudaron a quebrar el servicio de Gildemeister. Esa ventaja fue suficiente para Pinto que luego mantuvo su saque, y en el noveno juego al volver a quebrar el servicio de Gildemeister, que no encontró la solución para los problemas que le puso su profesor, concretó un 6/3.

Grand Prix: bien Chile, mejor Argentina...

Mientras Jaime Fillol volvía a casa para que su esposa Mindy fuera madre una vez más en Chile, los demás mosqueteros del tenis nacional seguían haciendo noticia en Europa. Hans Gildemeister, en Hamburgo, en el Campeonato de Alemania Federal accedía a cuartos de final, luego de ganar en primera vuelta al inglés Roger Taylor, por 6/4 y 6/4; luego en segunda vuelta, al legendario australiano John Newcombe, por 7/5 y 6/4, y en octavos finales al australiano Kim Warwick, por 2/6, 6/4 y 6/2. Luego, tratando de pasar a semifinales, cayó en el partido más estrecho de la etapa con el inglés Buster Mottram, por 1/6, 6/4 y 6/4. Y en dobles, en el mismo torneo junto a Patricio Cornejo, que luego de ganarle al sudafricano Bob Hewitt, por 6/1, 4/6 y 6/2, había caído también con el inglés Mottram, por 6/4 y 6/3, llegaron hasta semifinales. Eliminaron en primera vuelta al sueco Kjell Johansson y al francés Patrick Proisy, y luego a los yugoslavos Zeijo Franulovic y Nicola Pilic. Perdieron luego con el doble del holandés Tom Okker y el polaco Wojtek Fibak, que a la postre serían los campeones, por 5/7, 6/3 y 6/4.

Y en Florencia, en el otro torneo de Grand Prix, disputado paralelamente, Belus Prajoux, que había estado quince días

trabajando intensamente en París, junto a su entrenador Patricio Rodríguez, en busca de un tenis más agresivo, lograba sus primeros frutos al vencer en primera vuelta (aunque más adelante era eliminado) al segundo cabeza de serie, el norteamericano Harold Solomon, actualmente en el lugar 11 en el Ranking Mundial y titular del equipo de Copa Davis, por 6/4 y 6/2, mostrando su reencuentro con el éxito.

Pero si los chilenos estuvieron bien, nuestros eternos adversarios, los argentinos, estuvieron mejor. Guillermo Vilas se ganó el torneo de Hamburgo, mencionado al comienzo, al superar en primera vuelta al francés de color Yanick Noah, luego al español José Higueras, al sueco Johansson, en semifinales al español Manuel Orantes, y en la final, en sets seguidos, por 6/2, 6/4 y 6/2 al polaco Wojtek Fibak, reencontrándose con los triunfos y recibiendo el premio de veinticuatro mil dólares. A su vez, el juvenil José Luis Clerc, que incursiona por primer año en los torneos adultos y en su segundo campeonato (el primero fue Niza, donde llegó a cuartos finales) ganó en Florencia al derrotar, después de haber pasado la etapa de clasificación, en semifinales al australiano John Alexander, y en la final al francés Patrice Dominguez, por 6/4, 6/2 y 6/1, y ganando, además, ocho mil setecientos cincuenta dólares.

Campeonato "Antonio Fernández"

Va mejorando...

Las cosas empezaron a arreglarse. Ahora sólo falta que "se arregle" también lo de la asistencia al Estadio Chile. Porque la segunda fecha del torneo de boxeo "Antonio Fernández" corrigió muchos vacíos que señaláramos en la primera, pero el público sólo mejoró en... 18 personas. A la jornada inaugural fueron 80, a la del segundo viernes, 98...

Mejor organización, programa cumplido sin baches, excelentes combates. Un balance positivo, como para mirar, ahora sí, con optimismo el futuro de la competencia.

Dos moscas muy entaquillados ofrecieron una pelea de esas que hacen lamentar que no la vea un estadio lleno. El metropolitano Jaime Miranda se sobrepuso a un trance inicial difícil —fue a la lona en el primer round— para superar finalmente al porteño Juan Montero. El zurdo de Valparaíso disputó palmo a palmo el triunfo, hasta el punto que el público pidió insistentemente el empate.

Emotiva también era la lucha de los otros moscas de la noche, José Badilla y Antonio Villouta, aunque claramente favorable al santiaguino Badilla, que tuvo en el piso a su valiente rival en el 2.º asalto. Cuando el porteño recibía excesivo castigo, el experimentado y sensato manager Juan Candia dispuso el retiro oportuno de su pupilo, en el 4.º round.

Figura interesante la del porteño Oscar Huerta, en la categoría liviano; nada pudo el aguerrido espíritu de Marcelo Herrera, frente a la variedad de recursos técnicos de Huerta, como no fuera



Juan Mautz.

ANTENA

HOCKEY: Aprovechando su condición de dueño de casa, donde cuenta con una barra numerosa y entusiasta, San Miguel se adjudicó el 12.º Torneo Nacional de Hockey Infantil (ver foto). Superó en la final a Huachipato —su eterno rival— por seis a dos. Los lugares siguientes fueron ocupados, en este orden, por Concepción, Las Condes, Viña del Mar, Ferroviarios, Santiago y Universidad Católica.

MARATON: Corrieron quince kilómetros y sacó ochocientos metros de ventaja. Tal fue la facilidad con que Alejandro Silva, la gran revelación del fondismo chileno, se adjudicó el Circuito de los Héroes, por las calles de la comuna Quinta Normal. Organizado por Atlético Royal, el evento contó con la participación de 82 corredores de Santiago, Valparaíso, Concepción, Lota Schwager y Osorno. Tiempo del vencedor: 43' 38" 5. Escoltas: Osvaldo Cornejo (Colo Colo) y Patricio Hernández (Royal).

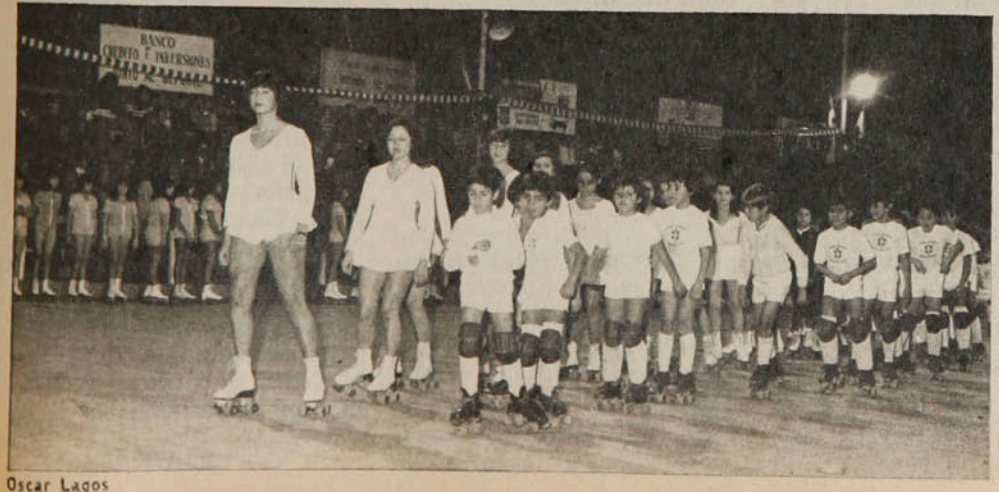

Oscar Lagos

FORMULA UNO: Su segunda victoria en la temporada y octava en toda su carrera obtuvo el ítalo-estadounidense Mario Andretti al adjudicarse el Gran Premio de Bélgica en Fórmula Uno, y con eso se ubicó en el primer lugar del campeonato mundial de conductores. El triunfo de Andretti se facilitó por un amontonamiento masivo en la largada, que dejó fuera de carrera a Niki Lauda y James Hunt, dos de sus más serios rivales. El segundo lugar en la clasificación general lo ocupa el francés Depailler; el tercero, el argentino Reutemann.

CICLISMO: Una oportuna escapada cuando faltaban siete de las 33 vueltas del circuito le permitió a Pedro Aguilera adjudicarse la prueba ciclística "Las Vizcachas". El ganador cubrió los 100 kilómetros en 2 horas, 17 minutos, 35 segundos. El segundo lugar fue para Jorge Espinoza, del Ibérico, clasificado como el mejor de la categoría juniors.

FALLECIMIENTO: A sólo quince días de haberse clasificado campeón del torneo internacional de boxeo del Cono Sur, falleció trágicamente en Concepción el pugilista Jorge Sazo. El medianoligero de la selección chilena de boxeo fue atropellado por un tren en circunstancias aún no aclaradas.

Va mejorando...

llegar en pie al término de los seis rounds.

Por descalificación perdió Jorge Sepúlveda en la división pluma, en beneficio del valdiviano Félix Espinoza. Descalificación extraña, pero reglamentaria. El rincón del santiaguino —Juan Peralta— insistió en el uso de sales para reanimar a su dirigido, lo que está prohibido.

Finalmente, el ex marinero Juan Mautz impuso su experiencia y fortaleza para derrotar por retiro en el 2.º asalto a Alejandrino Gacitúa.

Básquetbol:

Semana de desaliento

Una semana desalentadora para el básquetbol chileno. En Campinas, Brasil, Sportiva Italiana de Valparaíso terminaba último en el Campeonato Sudamericano de Clubes Campeones. En el Estadio Chile, un torneo de Liceos Regionales para menores de 19 años dejaba al desnudo las imperfecciones técnicas de que adolecen nuestros jugadores. Los partidos de la competencia oficial de la Asociación Santiago no hacían más que ratificar este oscuro panorama. Pese a todo, como única luz de esperanza, el básquetbol mantiene constante actividad. Y hay preocupación, aunque falte orden, en las esferas directivas: cursos de técnicos y árbitros, plan piloto escolar, torneos nacionales de menores, preparación de la selección juvenil femenina para el Sudamericano de Ecuador, en julio próximo.

INBA, Campeón

El Internado Nacional Barros Arana organizó una competencia en conmemoración de su 96.º aniversario, con participación de los liceos de Talca, Valparaíso y Temuco, ganándolo en forma invicta. En sus filas figuran la mayor parte de los jóvenes seleccionados de la Escuela de Talentos, que mantiene el Comité Olímpico desde el año pasado. Aparte de la victoria, muy pocos signos de progresos en lo técnico. Fallas notorias en fundamentos: dribbling, pases, marcación, lanzamientos, agilidad y coordinación. Asimismo, la estatura sigue postergando nuestras posibilidades: Patricio Yáñez, del INBA, era el "gigante", con 1.85 m.

Lo rescatable: las actuaciones individuales de Yáñez, Iván Gallardo, Juan Belmar y Patricio Vargas, del vencedor; Nelson Zerené y Pedro Barraza, de Talca, y Jaime Bernedo (hijo del ex astro Rufino), en Temuco. También la idea de juego asociado de los talquinos.

Santiago, sin novedad

Bata, Famae, Unión Española y Sirio, todos invictos, dominan sin contrapeso en el campeonato oficial de Santiago, al cumplirse seis reuniones dobles, ganando por marcadores holgados a sus rivales.

Un torneo sin mayores atractivos, por la certeza anticipada en los resultados. Randy Knowles, el técnico norteamericano, que aún no tiene éxitos en su oficio, sigue anotando más de 50 puntos por partido como jugador de Sirio.

Sportiva: fracaso

Renato Raggio, DT de Sportiva Italiana, aseguraba hace un mes que su equipo podía ganar el Sudamericano de Clubes o, por lo menos, estar en los tres primeros lugares, mejorando la marca de Famae en el anterior torneo, donde no pasó las eliminatorias.

Su optimismo era alentador, pero exagerado. Era muy difícil vencer a Sirio, campeón de Brasil, y Francana, del mismo país, ganador del último Sudamericano. Asimismo, se sabía que Nueva Sparta, de Venezuela, tenía en sus filas a varios seleccionados de su país, y además tres jugadores norteamericanos. Y algo parecido ocurría con Lanús, de Argentina. En Valdivia, en el último Campeonato Subcontinental de selecciones, Chile había perdido con todos esos países.

Sirio fue el ganador invicto y representará a Sudamérica en el Mundial de Clubes por la Copa "William Jones", que se disputará en Buenos Aires, del 19 al 24 de junio venidero. Nueva Sparta fue segundo; Francana, tercero; Lanús, cuarto, y Sportiva, último, sin victorias.

En todo caso, queda un consuelo: sus derrotas fueron ajustadas. Manuel Herrera, reforzando al conjunto chileno, reiteró ser el jugador nacional —quizás el único— de más clase internacional. No bajó de 20 puntos por partido. A Sirio le hizo 32 en la noche final. Las informaciones cablegráficas —incompletas— dejaron entrever que fue el goleador del certamen.

JUAN AGUAD.



● **INBA, Campeón de Liceos Regionales. Torneo bien organizado, pero con saldo en contra en lo técnico. Yáñez (11), Vargas (9), Belmar (8) y Gallardo (7), sus mejores figuras.**

Ajedrez:

Un despegue espectacular

Al comenzar la década sólo dos jugadores chilenos figuraban en el ranking de la Federación Internacional de Ajedrez. El progreso alcanzado por el deporte-ciencia en Chile durante estos años quedó claramente reflejado en el último informe mundial: ahora son 21 los chilenos que aparecen en la escalerilla de los mejores.

Los éxitos alcanzados en competiciones internacionales de categoría, como la Olimpíada de Haifa y los Panamericanos, elevaron notoriamente el puntaje individual de los representantes nacionales y, a la vez, colocaron a Chile en el décimo lugar del escalafón de la FIDE (Fédération Internationale des Echecs). Y el panorama resulta más alentador aún si se considera que cuatro de los 21 ranqueados son jugadores menores de veinte años. Iván Morovic, que ocupa el 12.º lugar entre los chilenos, ya debe estar más arriba: el informe no considera su actuación reciente en los torneos de Argentina.

Pedro Donoso es el chileno mejor clasificado. Su ELO de 2425 corresponde a la categoría de maestro internacional y es la mejor marca obtenida por un jugador chileno en todos los tiempos. Los demás ranqueados son los siguientes:

Carlos Silva (Talca), 2405; Víctor Frías, 2400; Guillermo Scholz (Concepción), 2350; Cristián Montero, 2340; David Godoy, 2330; César Velásquez, 2330; Roberto Cifuentes, 2325; Moisés Stekel, 2325; René Letelier, 2310; Juan Belmonte, 2280; Iván Morovic, 2275; Hernán Salazar, 2275; José Melhuish, 2270; Ricardo Araya (Valparaíso), 2250; Fernando Wachterndorf, 2240; Eduardo Baccelliere, 2235; Héctor Jiménez (Arica), 2230; Javier Campos, 2225; Edmundo Zúñiga (Concepción), 2215; Carlos Zamora, 2210.

Adhesión al "Mes del Mar"

El deporte adhirió a la celebración del "Mes del Mar". La Posta de la Llama Eterna constituyó el primer acto. Y el traslado de la antorcha olímpica desde Ninhue —lugar de nacimiento de Arturo Prat— a Valparaíso se convirtió en una hermosa reunión de juventudes: deportistas de los canales escolar, universitario y laboral se turnaron durante cinco días para recorrer los 610 kilómetros que separan a la pequeña localidad sureña con el principal puerto chileno.

El ya tradicional torneo atlético "Arturo Prat" también formó parte de las celebraciones. Y esta vez tuvo un significado especial: sirvió para inaugurar y entregar la nueva pista de rekortan en el Estadio Nacional.

El "Mes del Mar" también tendrá clausura deportiva: el 30 de este mes se efectuará el Festival Náutico Deportivo en la laguna Caren, en el sector de Pudahuel. Junto con la exhibición de diversos deportes náuticos, realizados con la colaboración de la Armada, el acto servirá para presentar el recinto donde se proyecta la instalación de una pista de entrenamiento para el remo y la construcción de un parque de deportes y recreación para el Area Metropolitana.

En el intertanto, un Nacional de Pesca en Constitución y un Campeonato Nacional de Deportes Submarinos en Arica también contribuirán al brillo de las festividades.

Juan Barra, un trotamundos

Quería ser futbolista (llegó hasta cuarta especial en Santiago Morning) y terminó siendo boxeador. Asegura que apenas atraviesa la frontera le baja la nostalgia por Chile, pero tan pronto está en Argentina como aparece en Uruguay. Y de ahí sigue: ha combatido en Brasil, Costa Rica, Panamá, Colombia y Estados Unidos, donde cumplió una serie de combates con distinta suerte: tres combates ganados (uno por KO) y dos perdidos.



● **Los primeros combates. Seis peleas como aficionado y de inmediato al profesionalismo.**

Trotamundos empedernido, Juan Barra fue noticia desde el comienzo: cumplió solamente seis peleas como aficionado antes de hacerse profesional. El 26 de mayo de 1972 enfrentó con éxito a Mario García, al que derrotó por puntos. El 13 de diciembre de 1974 estaba debutando en Estados Unidos, con triunfo sobre Warren Mathew.

De sus andanzas recuerda una pelea con Roberto Durán, cuando éste aún no era conocido como "Mano de Piedra" y recién iniciaba una carrera que actualmente lo tiene como campeón mundial. Perdió por decisión médica.

Ahora nuevamente emprende viaje. Con todos sus papeles en regla y con pasajes donados por la FACH viaja nuevamente a Estados Unidos, donde piensa permanecer un par de años. A la espera de la partida —fijada para el 8 de junio— participa en el Campeonato Antonio Fernández, donde ya debutó como ganador.

CCC Consultores de Comunicación Creativa

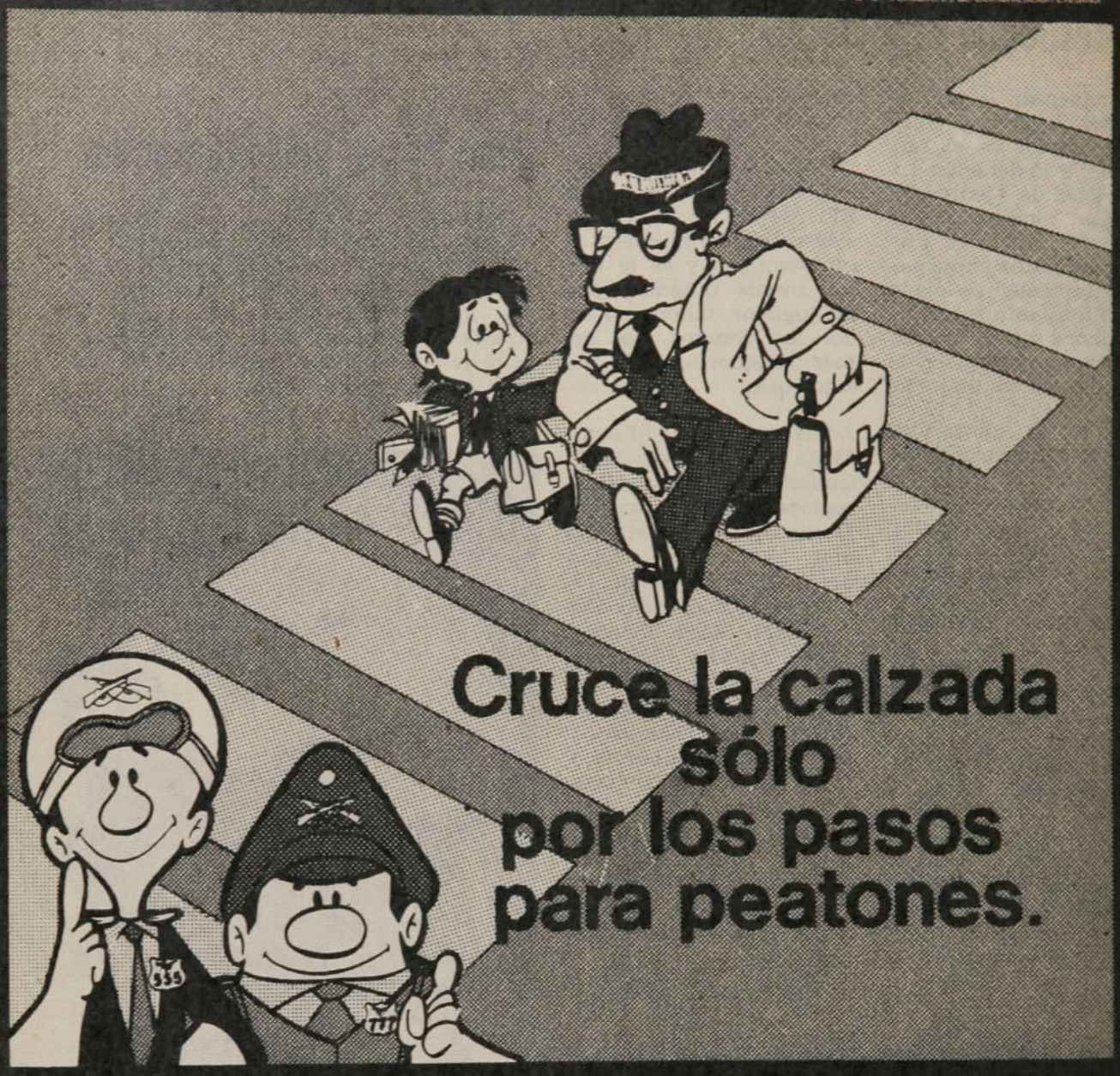

¿CUAL ES LA IDEA?

Que usted nunca cruce una calle a mitad de cuadra o por entre vehículos momentáneamente detenidos. Así evitará accidentes.

¡ESA ES LA IDEA!

COMITE NAC. DE EDUCACION DE TRANSITO "CHILE"

Se lo dice

Un amigo en su camino

Registro

Sede olímpica

La reunión es en Atenas, Grecia. El COI (Comité Olímpico Internacional) ha iniciado los trabajos para determinar qué ciudad organizará las Olimpíadas de 1984 (como se sabe, las de 1980 ya están asignadas a Moscú, URSS).

El Comité Ejecutivo y las 85 Federaciones tienen en sus manos la postulación de Los Angeles, California, la que es bien mirada, no obstante que "el vergel" estadounidense ya organizó unos Juegos Olímpicos (1932). La aprobación de la ciudad californiana está condicionada, sin embargo, a cuestiones económicas. El programa financiero presentado por Los Angeles no satisface del todo al COI. Si no hubiese un mejor acuerdo, se buscarían otros candidatos.

También está en estudio la asignación de los Juegos Olímpicos de Invierno del mismo año, que interesan a Japón, Suecia y Yugoslavia.

Un largo camino

Recién finalizó la primera fase del Campeonato brasileño de fútbol, con 36 equipos clasificados en la llave de vencedores y 38 en la de perdedores. El último fin de semana empezó la segunda parte, con los clubes divididos en cuatro grupos; los seis primeros de cada grupo, más el primero de cada uno de los seis grupos de perdedores, disputarán la fase final. Está clasificado de oficio el Campeón de 1977, Sao Paulo FC.

Regocijo inglés

Aunque el conspicuo "Time" dice que "el Liverpool transforma un partido que habría que olvidar en una ocasión memorable", ha corrido a raudales la cerveza, el gin y el whisky por las tabernas del puerto inglés. Es que, aunque en un encuentro de bajísima calidad, los "rojos de Bob Paisley" han logrado ganar por segundo año consecutivo la Copa Europea de clubes campeones, lo que no había conseguido todavía ningún equipo de Gran Bretaña.

El Liverpool derrotó en Wembley al Brujas, de la ciudad belga del mismo nombre, por 1 a 0. (En 1977 ganó en Roma la final al Borussia Moengengladbach de Alemania Federal).

Renovación

No fue una buena temporada para Joao Leiva Campos, más conocido como Leivinha. Al término del campeonato español 1976-77 fue intervenido quirúrgicamente en una rodilla, operación que debió repetirse poco tiempo después. Jugó poco, coincidiendo su prolongada ausencia con la baja temporada que cumplió el Atlético de Madrid, cuyo título de Campeón de Liga de 1975-76 había estado básicamente apoyado en los goles del ex atacante del Palmeiras de Sao Paulo. Sin embargo, el Atlético ha querido dar otra oportunidad al brasileño, que al final del torneo 1977-78 volvió a ser el formidable goleador de su primer campeonato en España. Leivinha acaba de renovar contrato por un año, con lo que quedan obsoletas las pretensiones del Sao Paulo FC, que quería "repatriarlo".

Como siempre en estos casos, tanto jugador como club dijeron que "las condiciones económicas del nuevo contrato son satisfactorias para ambas partes".

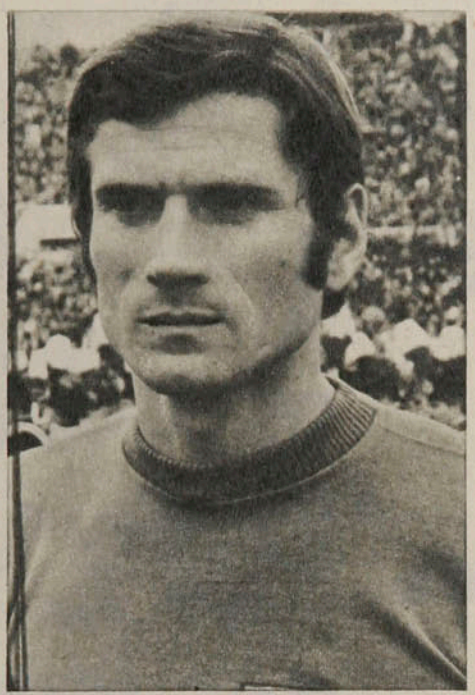

GIACINTO FACCHETTI



JOAO LEIVA (LEIVINHA)

Muerte trágica

A los 52 años de edad mantenía el título de Campeón peruano de peso pesado. No hace mucho se había sometido a tests médicos y físicos para subir al ring a defender su corona. Y no hubo objeción que hacerle, obteniendo la autorización correspondiente.

Fridolino Vilca, sin embargo, no podrá ya batir lo que habría sido un récord mundial de longevidad pugilística. Manejando un camión cargado de piedras, tuvo que hacer una brusca frenada, la carga se fue contra la cabina y aunque el conductor salvó aparentemente en buenas condiciones, había sufrido lesiones internas que le ocasionaron la muerte pocos días después.

La polémica sigue

"Se han violado los estatutos de la Confederación con una resolución atentoria contra el principio del derecho", insiste Miguel Restuccia, presidente del Club Nacional, de Montevideo, con respecto a la reelección de Teófilo Salinas a la presidencia de la Confederación Sudamericana de Fútbol. "Salinas no ha sido electo", sostiene el dirigente uruguayo y propone y persigue un nuevo Congreso para tal efecto. El dirigente peruano, como se recordará, fue reelegido con el apoyo de seis votos, pero para ser válida su nominación necesitaba ocho.

De rebote le cae dura crítica a Joao Havelange, presidente de la FIFA, por haber asistido al Congreso —sin tener por qué— y haber tenido participación gravitante en él, favoreciendo la postulación de Salinas, "lo que resquebraja su imagen ante el fútbol del mundo", como dice Restuccia.

No sólo a la squadra...

Su decisión fue más amplia. Giacinto Facchetti, el laureado defensa del Internazionale —precursor de los zagueros laterales goleadores—, no sólo renunció a la selección italiana, sino al fútbol. Acaba de anunciar que jugó en la última fecha del campeonato 1977-78 el último partido de su dilatada y brillante carrera. El 7 de mayo de 1978 quedará como la fecha en que se cerró una etapa importante del fútbol de Italia, la era de Facchetti.

Junto con el zaguero "nero-azurri" abandonó también, ese mismo día, el entrenador Ferruccio Valcareggi, 59 años, ex jugador de Fiorentina, ligado al equipo nacional desde 1966 a 1974, como "comisario técnico" y cuyo último destino fue el Verona.

Enzo Escobar

analiza a Unión y hace su autocrítica:

"No sé lo que nos pasa..."

Oscar Lagos



A los dos cuesta conjugarlos en presente. A Unión Española por toda esa jerarquía de equipo que parece adormecida. Y a Enzo Escobar por esa rutilancia que lo hizo el jugador más completo del año pasado y que hoy se limita al mero cumplimiento de las necesidades defensivas. Uno y otro quieren encontrarse en la ruta del brillo perdido, desterrando este juego de ausencias en que se debaten.

Profundizar en esta palidez de ahora es hacer el retrato de vidas paralelas que esperan el retorno de los aplausos con singular avidez. No en vano este Enzo Escobar catapultado de Viña del Mar ha tenido en Unión el trampolín para lograr un reconocimiento público a sus virtudes. Y Unión, obviamente, ha logrado con Escobar un marcador con alma de comodín y potencia de goleador. Así, la autocrítica es un ejercicio a dos bandas igualmente ansiosas.

—La verdad es que muchas veces he pensado en lo que nos pasa y no llego a ninguna conclusión clara. Es cierto que la situación de los dirigentes generó cierta inseguridad en algunos compañeros, pero el posterior contacto con don Félix Gil ha disipado todas las dudas. Seguimos formando parte de un club como hay pocos, sin problemas económicos que pudieran justificar tan pobre rendimiento. Somos los mismos del año pasado, se nos agregaron buenos jugadores, pero lo único concreto es que hemos bajado mucho... Y la diferencia que observo es una consecuencia de esta racha: como que hemos perdido la fe. Parecerá mal argumento para profesionales, pero en el caminar de un equipo influye mucho el nivel de seguridad que tengan los jugadores. Nosotros el año pasado salíamos convencidos de que a la larga impondríamos nuestra calidad y nos aplicábamos enteramente a un plan diseñado en ese sentido. Ahora no tenemos la misma confianza y yo noto que dudamos mucho más en los partidos. Palabra que no encuentro a qué atribuirlo...

—¿Dónde empieza y termina la importancia del cambio de entrenador?

—Antes que nada debo aclarar que Luis Santibáñez fue para mí un maestro, porque me pulió en muchos aspectos de mi personalidad futbolística. Y como estratega lo respeto más que a nadie. Bien, don Lucho nos imprimía una tónica más cautelosa. Sin ser defensivos, él pretendía que Unión asegurara en el fondo y después, por lógica consecuencia de su superioridad, se expresara en goles en el área del frente... Pedro García está intentando darle otro cariz al equipo, con un estilo más agresivo, más "suelto" en ataque. El cambio no es fácil y por ahí hasta nos "comimos" una goleada en Viña. Pero no se crea que hay un abismo de diferencia entre uno y otro como para provocar un proceso muy largo de adaptación. Mal que mal, Unión cuen-



Sergio Mardones

ta con jugadores probados que en cualquier mecánica tienen sus características bien definidas. Entonces, aún concediendo alguna variación en el pensamiento de los dos técnicos, no está ahí el mal que nos aqueja...

—El mismo Pedro García les ha reprochado que no se esfuerzan como es debido...

—A nosotros más que lo dicho por Pedro nos dolió que haya salido a la luz pública... Todos están esperando descubrir en Unión males que no existen y a la primera oportunidad se aprovechan para desprestigiarnos. ¿Flojera?... Sinceramente yo no lo he visto como una cosa grave. En un entrenamiento determinado un jugador, por causas muy precisas, puede mezquinar el esfuerzo, pero en ningún caso es algo colectivo y preconcebido. A Pedro lo respetamos y aún cuando es un técnico joven un plantel como el de Unión no podría sabotearlo de la manera como muchos interpretaron que él quería denunciar. Hay que trabajar más, lógicamente, pero lo que Unión necesita, y pronto, es un triunfo importante que nos devuelva toda la fe perdida. Para peor, en la Copa Libertadores francamente nos faltó un poco de fortuna. Acá en Santiago debimos haber ganado los dos partidos y allá en Brasil nos topamos con un Atlético Mineiro de película... En serio, parecerá excusa, pero ellos mismos reconocían que los "negros" habían jugado como en un sueño... Y en esa pérdida de la fe creo que también influyó la Copa Libertadores...

—¿Hasta cuándo durará todo esto?

—Hasta que empecemos a ganar. Y, ¡ojo!, que si no nos aseguramos esos partidos pendientes quedaríamos muy lejos en la carrera. La mejoría tiene que ser ahora mismo...

Esperando a "ese" Escobar...

Todo lo anterior sería un simple y desapasionado relato si Enzo Escobar no estuviera, también, caminando lejos de su normalidad. Como si al fulgor de una campaña, multifacética y consagratoria, hubiese seguido una pausa aletargante.

—Yo sé que no ando bien. No tengo problemas de ninguna naturaleza fuera de la cancha, pero siento que físicamente recién voy retomando mi mejor estado. Lo del año pasado fue muy importante por todos los elogios que recibí, pero la intensidad de esa

Escobar y una definición para el momento de Unión: "A pesar de ser jugadores experimentados, creo que el equipo ha perdido confianza... Un triunfo resonante nos viene de perillas".

Sergio Mardones



● Desbordando por la izquierda en una de las facetas más destacadas de Escobar: "Poco a poco voy retornando a mi nivel".

Uno de los empates, ante Ñublense, que acentuó la ● preocupación por el estado del campeón.



PERSONAJES

"No sé lo que..."

campaña me obligó a tomar un descanso total, olvidándome del fútbol por muchos días. Y como el equipo no ha caminado, yo mismo me he puesto inseguro en algunos aspectos, en detalles de la función que antes me salían muy fáciles. Por mi manera de jugar yo requiero de un óptimo estado físico que me permita ir y venir. Ahora me sucede que en otras posiciones no he rendido. Tanto de central como volante en los partidos de este año no me he sentido bien. Prefiero asentarme en la punta, aunque si por disposición técnica debo ir a otro puesto lo haré igual... A mí, por ejemplo, me encanta jugar en mediocampo, pero no creo que me convenga otra vez empezar los viajes de puesto en puesto... El '77 resultó, pero ya es tiempo de que me consolide en una función.

—Marcando la punta nos sigue pareciendo que da ciertas ventajas en la marca...

—Santibáñez siempre me señalaba lo mismo. Y realmente hay ocasiones en que mi puntero cuenta con mucho espacio y goza de una libertad que con otros marcadores no posee. Yo creo que por un lado hay desaplicación de mi parte y por otro se debe a que muchas veces yo regreso de piques ofensivos bastante largos. Eso de algún modo me resta fiereza en la custodia, porque aquello de que unos van y vuelven con la misma potencia no es cierto. Siempre debe haber un relevo que cubra las espaldas. Como sea, yo entiendo que mi valor como lateral no termina ahí, y por el contrario depende en gran medida de mi capacidad para proyectarme. Cada día trato de ser más simple y directo en ese sentido, pretendiendo que si es posible todas las llegadas estén cargadas de gol... Naturalmente si uno es marcador de punta no puede permitirse ingenuidades en su misión específica, cual es la destructiva. Por ahora debo conformarme con un paulatino regreso a mi nivel de la temporada anterior. De a poco me voy sintiendo mejor y confío en que al equipo le pase lo mismo... Sé que esta Unión y este Escobar son versión falsa, porque a nadie se le olvida lo que sabe en el fútbol, por mucho que lo parezca. Estoy seguro que en dos

"Pese a todo lo que se diga, nosotros respetamos a Pedro García. Y si bien aceptamos que nos reprochara poco apego al trabajo, nos gustó menos que saliera publicado..."

Enrique Aracena



meses más ya no podríamos conversar de esto. Lo digo por Unión y también por mí...

Cuando ese vaticinio de Escobar sea realidad, las menciones del archivo ya no serán las únicas que representen a Unión. Y esta rara "somnolencia" de hoy quedará como una fugaz pesadilla. Sorprendente, si se considera que afectó hasta a un jugador como Enzo Escobar...

IGOR OCHOA

Oscar Lagos

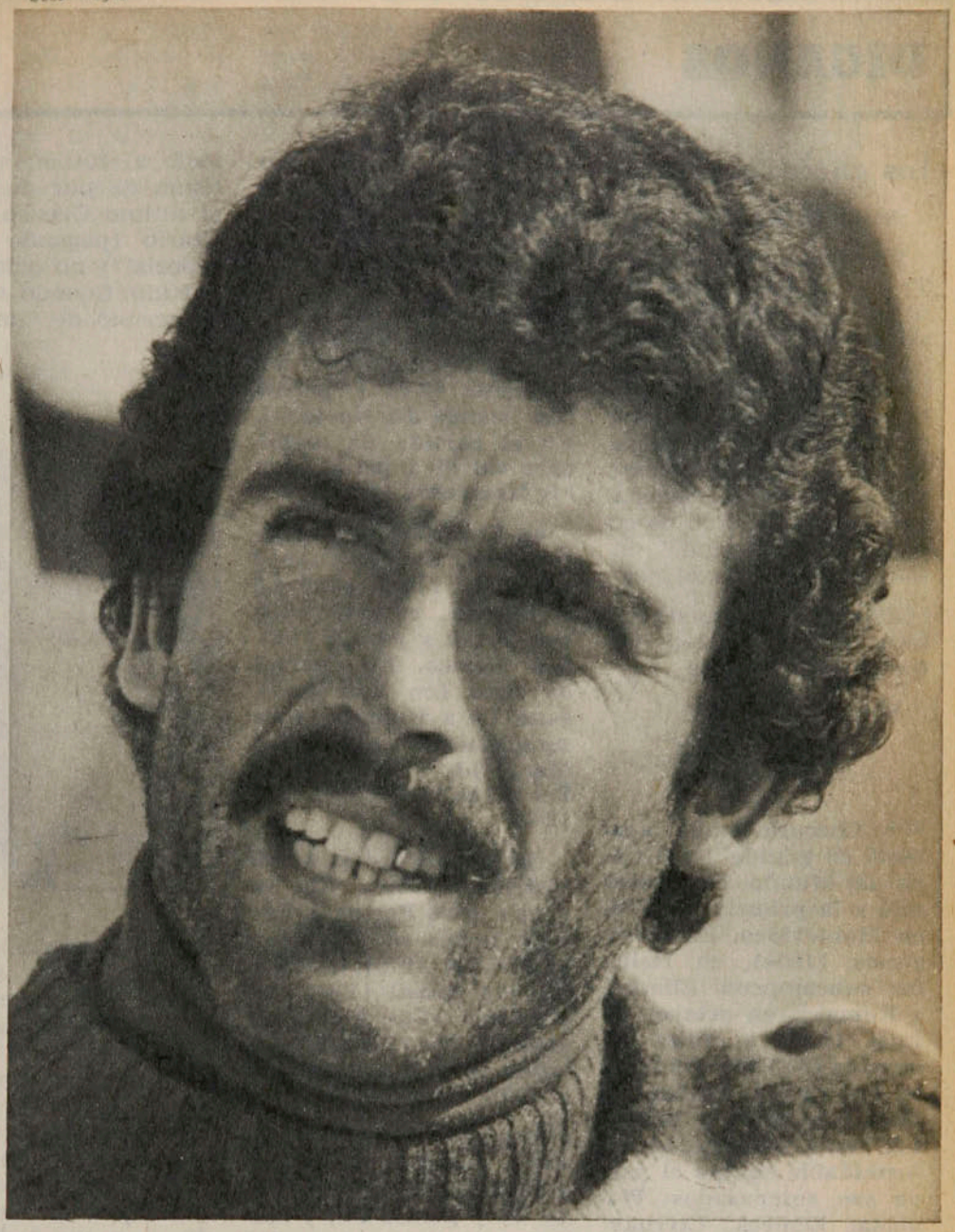

La síntesis de esa funcionalidad que consagró a Enzo Escobar el año pasado. Ahora preferiría asentarse en un puesto determinado.



Oscar Lagos

DIGANOS

Los checoslovacos

Señor Director:

Viendo por TV el partido de Checoslovaquia con Brasil, me bajó la curiosidad por saber qué han hecho los checos en las Copas del Mundo y cómo fue su eliminación ahora, para Argentina. Disculpará Ud. el interés de este lector de origen checoslovaco y que ha oído de su padre contar grandes cosas del fútbol de su país.

Espero con mucho interés la información que me permito pedirle.

Muy atentamente,

JAN VALOSEK
Santiago.

*** **Checoslovaquia apareció en grande en la Copa del Mundo. No concurrió a la primera versión, en Montevideo. En la segunda (1934), en Italia, fue subcampeón. Eliminó a Rumania en octavos de final (2-1), a Suiza en cuartos (3-2) y a Alemania en semifinal (3-1). Jugó la final con Italia y perdió 1-2. Tenía, en realidad, un formidable equipo el país de sus antepasados: Planicka; Zenicek, Ctyroky; Kostalek, Cambal, Krcili; Junek, Svoboda, Sobotka, Nejedly y Puc.**

En 1938, en Francia, llegó sólo a los cuartos de final; había ganado a Holanda en los octavos (3-0) y perdió con Brasil (1-2).

No participó en el proceso eliminatorio para 1950. Reapareció en Suiza en 1954, quedando eliminada en el Grupo 3, por perder con Uruguay (0-2) y con Austria (0-5).

También fue eliminado en Suecia, Grupo 1, en una definición con Irlanda del Norte. Ganó a Argentina (6-1), empató con Alemania (2-2) y perdió con Irlanda del Norte 0-1. En el partido de definición volvió a perder con los irlandeses (1-2).

En Chile (1962) fue subcampeón. En el Grupo 3 (Viña del Mar) ganó 1-0 a España, empató (0-0) con Brasil y perdió (1-3) con México. En cuartos de final (en Rancagua) ganó 1-0 a Hungría y en semifinal (en Viña del Mar) 3-1 a Yugoslavia. Perdió la final con Brasil (2-4).

No se clasificó para Inglaterra (1966). En su grupo pasó Portugal. Fue muy pobre su actuación en México (1970), perdiendo con Brasil (1-4), con Rumania (1-2) y con Inglaterra (0-1). No se clasificó para ir a Alemania en 1974.

Disputó un lugar en la Copa del Mundo de Argentina con Escocia (ganó 2-0 y perdió 1-3) y con Gales (ganó 1-0 y perdió 0-2). La clasificación del grupo fue: 1.º Escocia, 6 puntos (los escoceses ganaron sus dos partidos con Gales); 2.º Checoslovaquia, 4 puntos, y 3.º Gales, 2 puntos.

Palos al Clásico

Señor Director:

Soy un ya viejo aficionado al fútbol, sin fanatismo de por medio. Fui al último Clásico Universitario (pagando "precio especial") no sólo por el partido. Cuando se habló y escribió de "un clásico como los originales", esto es con barras sin gran costo, pero mucho ingenio, recordé aquellos Clásicos del "Flaco" Gálvez y del "Negro" Aguirre. De esos Clásicos en que las barras hacían figuras con cartones o plumeros, en que cantaban crooners auténticamente universitarios y en que de lado a lado se echaban tallas que hacían reír de buenas ganas.

Nada de eso vi en estas barras 1978. Por el contrario, hasta se hizo gala del mal gusto, bordeando la grosería. Me permito recomendar a los clubes universitarios que no insistan en la experiencia. Que jueguen sólo su partido de fútbol —que siempre es interesante— con "precio de fútbol" y punto.

Si Ud. lo tiene a bien, me gustaría que hiciera pública mi protesta, por lo que las Universidades le dieron al público el domingo 14.

Saluda respetuosamente a Ud.,

WALDO OYARZUN S.
Santiago.



● El Clásico. ¿Demostración de cultura e ingenio?

Señor Director:

¿Ha sido la barra de Universidad de Chile en el último "Clásico Universitario" una demostración de la cultura y del ingenio de la juventud estudiantil chilena en estos momentos? Prefiero pen-

SUSCRIPCIONES

Los valores de las suscripciones anuales y semestrales son los siguientes:
PARA EL PAIS: $ 1.500 y $ 750. EXTERIOR: Sudamérica: US$ 60 y US$ 35; Centroamérica y América del Norte: US$ 70 y US$ 40; Estados Unidos: US$ 88 y US$ 45; España US$ 80 y US$ 45; resto de Europa: US$ 85 y US$ 52; Africa: US$ 110 y US$ 60; Australia: US$ 150 y US$ 80.
NOTA: Toda la correspondencia de ESTADIO es certificada y su valor está incluido en el precio.
Su suscripción debe pedirla a: Revista ESTADIO, Avenida Santa María 076 (o Casilla 69-D), Santiago-Chile.
Giros y cheques deben ser enviados a la orden de Empresa Editora Gabriela Mistral.

sar que se trató sólo de una improvisación, quizás con libretos que nadie vio ni autorizó y con muchachos inexpertos. De lo contrario, tendríamos que convenir en que nuestra juventud universitaria anda "volando muy bajo" como se dice.

CARLOS HERNAN SEPULVEDA J.
Santiago.

Datos de Luis Acevedo

Señor Director:

Me interesa tener noticias de un jugador al que nunca se le dio la importancia que tenía. Quisiera saber dónde se encuentra y qué hace en la actualidad Luis Acevedo, "El Cabezón", que fue una pequeña gran figura en Wanderers. Yo estoy seguro que si Acevedo hubiese jugado en Wanderers el año pasado, el equipo porteño, del que soy hincha, no habría descendido. Quisiera saber la trayectoria de Luis Acevedo además del dato que le solicito.

Esperando favorable acogida de su parte y que me conteste en la sección de consultas de los lectores, lo saluda Atte.,

NELSON CASTRO F.
Valparaíso.

***** Luis Acevedo hizo sus primeras armas en el Club Deportivo Montevideo, del cerro Barón, en Valparaíso. Debutó en Primera División en Wanderers, en 1961, como suplente de Hugo Berly, hasta que en 1966 se asentó definitivamente en el medio campo. Después de 9 años en el club porteño, fue transferido a Huachipato, donde hizo también muy buenas campañas, para terminar en Deportes Concepción. La última referencia suya es del campeonato de 1976, con la camiseta lila. Tal vez haya vuelto a Valparaíso. No lo sabemos con certeza.**

Brasil, el mejor

Señor Director:

Ahora que está a escasos días la Copa del Mundo en Argentina, me parece que ESTADIO debiera habernos informado con mayores detalles sobre los equipos finalistas y otras cosas relacionadas con el Mundial.

Quisiera que me informara sobre qué país ha tenido mejor figuración hasta ahora. Si hubiera que hacer un ranking, por posiciones, ¿quién lo encabezaría?

Espero su respuesta en la sección Díganos.

De Ud. Atto. S. S.,

MANUEL ALCANTARA B.
Santiago.

***** Brasil encabezaría ese ranking, con tres títulos de campeón (con los que ganó en propiedad la Copa Jules Rimet), 1958-1962-1970; además fue subcampeón en 1950, tercero en 1938 y cuarto en 1974.**

Después vendría Alemania, con dos títulos de campeón (1954 y 1974), uno de subcampeón (1966), dos terceros puestos (1934 y 1970) y un cuarto puesto (1958). En tercer lugar estaría Italia, dos veces campeón del mundo (1934-1938) y una vez subcampeón (1970). Y en cuarto lugar, Uruguay, con dos títulos de campeón (1930-1950) y dos cuartos puestos (1954 y 1970).



● **Luis Acevedo. Wanderers, Huachipato, Concepción...**

estadio

Edición 1.815.
Miércoles 24 de mayo de 1978.
Fundación: 12 de septiembre de 1941.

Avenida Santa María 076. Teléfono 779522.
DIRECTOR: Antonino Vera.
JEFE INFORMACIONES: Julio Salviat.
REDACTORES: Igor Ochoa, Sergio Jerez.
COLABORADORES: Renato González, Juan Aguad, Carlos Ramírez, Gilberto Villarroel.
COLUMNISTAS: Julio Martínez, Edgardo Marín, Carlos Guerrero.
FOTOGRAFIA: Oscar Lagos, Sergio Mardones, Juan Silva y Enrique Aracena (Jr.).
DIAGRAMACION: César Boasi.
PORTADA: Alejandro Montenegro.
DOCUMENTACION: Carlos Barahona.
ESTADISTICAS: Sergio Díaz.
DIBUJOS: Hernán Vidal (Hervi).
CORRESPONSALES EN EL PAIS: Homero Avila (Antofagasta), Mario Meza (Norte Chico), Gonzalo Gutiérrez (Valparaíso), Rodolfo Muñoz (Rancagua), Mario Landa (Chillán), Carlos Vergara y Carlos Alarcón (Concepción) y Hernán Osses (Temuco).
CORRESPONSALES EN EL EXTRANJERO: Raúl H. Leppé (Buenos Aires), Alfonso Rospigliossi (Lima), Ricardo Lombardo (Montevideo), René Durney (Quito), Sergio Ried (Miami), Enrique Renard (Nueva York).
Servicio Internacional: Agencia ANSA.
PUBLICIDAD: Eduardo Artigas.
REPRESENTANTE LEGAL: Rodolfo Letelier G.
IMPRESA Y EDITADA POR: Editora Gabriela Mistral.

¿Renovación?



El tema es eterno en el fútbol: la renovación de valores. Barómetro del progreso es la que permite parar en la cancha, en cualquier momento, un seleccionado nacional. Disponer de un par de consagrados por puesto y de otro par en lista de méritos posibilita planes técnicos y habla de poderío.

¿Hubo renovación en nuestro fútbol en los últimos años?

Hablamos estrictamente de renovación. Vale decir de la aparición de jugadores que puedan suceder con posibilidades razonables a los consagrados. No bastan simplemente las "caras nuevas". En la renovación, aparte de nuevas, deberán ser buenas.

Hecha la precisión, vale la pregunta. ¿Hubo renovación?.

No intentaremos, en absoluto, agotar una respuesta. Queremos, más bien, una investigación seria; establecer algunas referencias válidas y aportar elementos de juicio ciertos para la discusión.

Como paso inicial hemos pedido a un grupo de personas vinculadas al fútbol la confección de una Selección Nacional para jugar mañana. Mañana. No el 82 ni el 86. Una Selección, además, seria, que dé garantías. No un cuadro experimental.

Del resultado de la pequeña encuesta, nos dedicaremos en este espacio a la defensa.

Hemos obtenido esta defensa: Araya u Osbén en el arco. Línea de cuatro zagueros: Galindo, Figueroa, Quintano y Gabriel Rodríguez.

A simple vista se comprueba que no hay sorpresas. Son todas caras muy vistas. Consagrados desde hace muchas temporadas.

Para suplentes en el esquema defensivo aparecen: Leonel Herrera, Escobar, Oscar Lihn y Luis Rojas. Pero, obviamente, los "nú-

ARQUEROS

	1972	1973	1974	1975	1976	1977
1	A. Nef	J. Olivares	A. Nef	M. Osbén	A. Nef	M. Osbén
2	L. Vallejos J. Olivares	M. Astorga	L. Mendy	S. Bratti	E. Vidallé	H. Carballo
3	E. Enoch M. A. Onzari	L. Mendy L. Vallejos	M. Araya	L. Mendy	H. Carballo	M. Laino

LATERALES DERECHOS

	1972	1973	1974	1975	1976	1977
1	J. Machuca	J. Machuca	C. Araneda	G. Rodríguez	M. Galindo	L. Rojas
2	M. Galindo	M. Galindo	D. Díaz	J. Machuca	J. Machuca	J. Machuca
3	G. Rodríguez	D. Díaz J. García (AP)	J. Machuca	F. Silva	R. González	E. Zúñiga

CENTRALES DERECHOS

	1972	1973	1974	1975	1976	1977
1	H. Berly	H. Pizarro	G. Azócar	G. Azócar	L. Herrera	E. Figueroa
2	L. Herrera R. Sosa	G. Azócar	J. Páez	L. Herrera	G. Azócar	M. Cerendero
3	G. Azócar M. Maldonado	R. Hernández V. Cantatore	J. Rojas	M. Canco	A. Lara	G. Azócar

CENTRALES IZQUIERDOS

	1972	1973	1974	1975	1976	1977
1	R. González	R. González	R. González	M. Soto	A. Brunel	A. Quintano
2	R. Angulo	L. Pérez (A)	M. Soto	R. González	R. González	O. Berrio
3	G. Concha	Mario Soto (M)	O. Berrio	A. Magna	N. Sanhueza	R. González

LATERALES IZQUIERDOS

	1972	1973	1974	1975	1976	1977
1	A. Arias	A. Arias	A. Arias	A. Arias	A. Arias	G. Rodríguez
2	M. Rubilar	E. Herrera	F. Pinochet	D. Díaz	R. Aravena	V. Bigorra
3	F. Pinochet E. Herrera	V. Bigorra	E. Arias	F. León	J. Jara	F. León

mero puesto" son los señalados más arriba.

Para el análisis de los puestos defensivos —en cuanto a su renovación— hemos optado por revisar los rankings de los últimos seis campeonatos. Hemos partido por 1972, porque el torneo de ese año constituyó, en varios sentidos, un hito importante. El reencuentro de Colo Colo con el Campeonato en jornada brillante y récord en muchos aspectos. La cercanía de las eliminatorias del Mundial del '74, el desempeño chileno en ellas y su posterior participación en Alemania son, sin duda, episodios de peso. De ahí que tomemos como referencia 1972.

En el puesto de arquero (la nota incluye el cuadro respectivo) ocho jugadores chilenos —no citaremos a los extranjeros por el sentido de este trabajo— han aparecido entre los tres primeros de cada año a través de estos seis campeonatos.

El de mejor actuación ha sido Adolfo Nef, que ha sido el número uno en tres ocasiones. Después de él, cualquiera.

El ciclo de Juan Olivares terminó en esta etapa estudiada. Vallejos no alcanzó a cristalizar de acuerdo a promesas que en 1972 ya tenían sus años. Astorga tuvo un relumbrón de otra época. Mendy no llegó definitivamente. Osbén se ha consolidado: de revelación en 1972, reapareció como número uno en 1975, repitiendo en 1977.

Sin embargo, cualquier análisis resultaría inoficioso: ningún golero en este momento da garantías. Y eso sucede desde hace muchos años. Y si hoy se cita a Osbén y Araya es porque están cumpliendo con regularidad..., y porque nadie se atrevería a un nuevo llamado de Nef.

En todo caso, Osbén y Araya son hombres que corresponden a los últimos seis u ocho años del fútbol chileno. Ellos podrían ser citados como "renovación" en el arco. ¿Renovación de quién? Muy simple: de Livingstone y Escuti. Y ese, por cierto, es un tema muy viejo.

Para lateral derecho se cita hoy a Mario Galindo y a Luis Rojas. Este último corresponde, indudablemente, a una renovación. ¿Quién más aparte de él en estos años?

Los nombres, desde 1972, se repiten con majadera insistencia. Machuca y Galindo (o Galindo y Machuca), indiscutidos. Sin discutirles en absoluto la titularidad aparecen Daniel Díaz, Julio García, Raúl González, Erasmo Zúñiga y Flavio Silva. Recién el año pasado ingresó al grupo escogido el hombre que hoy puede aspirar a una suplencia: Luis Rojas. Es el único, en verdad, con "cara de sucesor".

En el cuidado del centro del área (central derecho e izquierdo) sucede algo parecido a lo que ocurre con los arqueros: el análisis es inoficioso. En el primer caso, porque ninguno satisface cabalmente; en los centrales porque si el partido es mañana, habría que jugarse con Figueroa y Quintano.

Por la derecha del área han sido Leonel Herrera y Guillermo Azócar los mejores zagueros de campeonato en los últimos años. Debe hacerse notar que en 1972 ya no eran precisamente "revelaciones". Junto a ellos han tenido figuración Hugo Berly (ciclo terminado), Mario Maldonado (emigró), Heriberto Pizarro (relumbrón), Juan Páez (destello), Alfonso Lara (meritorio en tiempo de despedida), Cerendero y Pellegrini (ambos pasados para promesa y atrasados para consagración).

El hombre del puesto es Herrera. Pero si jugamos mañana, es Elías. Sin embargo, un hombre debe señalarse con posibilidades de una razonable suplencia: Oscar Lihn.

Por el lado izquierdo, dos hombres han sido, muy lejos, los más destacados de este período: Rafael González y Mario Soto. Este último no aparece en los rankings más recientes porque fue utilizado de hombre-orquesta, pero debe ser considerado. ¿Quién tras ellos? Pudo ser Nelson Sanhueza, pero emigró. El que surge con posibilidades es Edgardo Fuentes, el central de Palestino. Y no hay más.

Y llegamos al extremo izquierdo del área. El gran hombre del puesto ha sido Antonio Arias uno de los jugadores más solventes de la última década del fútbol chileno.

¿Quién está para su reemplazo? El nombre que se escucha con más insistencia: Gabriel Rodríguez, que ya en 1972 había sido el tercer lateral derecho del campeonato, jugando por Concepción (y ya tenía su pequeña historia en la "U"). Nada nuevo, entonces ¿Nuevo? Nada que pueda llamarse novedoso en términos estrictos. Bigorra (revelación el 72), Freddy León y Campodónico no parecen a la altura de los indiscutidos.

Tal es el panorama defensivo del fútbol chileno a través de los últimos seis campeonatos.

En general: figuras que se han adueñado del puesto a nivel local, sin que aparezcan sus sucesores. Hablamos, por cierto, de sucesores convincentes. Gente nueva hay mucha, pero que dé seguridades, muy pocos.

¿A quién podría señalarse como "nuevos y buenos" en estos seis años, suficientemente buenos como para pensar que podrían llegar a la Selección con un razonable buen éxito?

Veamos: En el arco, ninguno. Citar a Wirth nos parecería desafortunado. Lateral derecho: Luis Rojas. Central derecho: Oscar Lihn. Central izquierdo: Ninguno (para mañana no nos jugaríamos con Fuentes, estando Quintano y Rafael González). Lateral izquierdo: Ninguno.

Para los seis puestos defensivos, en un lapso de seis años, en sólo dos funciones podríamos citar posibilidades de renovación Y SOLO CON UN HOMBRE en cada una.

¿Podrá hablarse de renovación?

Edgardo Marín

La Copa a sorbos

Argentina '78

"Los argentinos van a brindar su hospitalidad y afecto por igual a todos los seleccionados que nos visiten, a Hungría, a Polonia, a Francia, a Holanda, sin importarnos qué sistema económico o qué régimen político tienen", dijo en conferencia de prensa el seleccionador-entrenador trasandino César Menotti.

A título anecdótico contó Menotti que en Europa se llevó el desagrado de ver cómo se repartían volantes contra el Mundial y contra Argentina.

"No es a través del fútbol que cada país podrá solucionar sus problemás específicos, por cuanto la única posibilidad que tiene el fútbol es mejorar al hombre, hacerle entender el sentido colectivo de la vida, la necesidad de respetar los derechos de los demás y la importancia del trabajo disciplinado", dijo también el técnico de la AFA.

□□□

Italia encara su novena participación en la Copa del Mundo. No respondió a la invitación uruguaya de 1930 y fue eliminada de la fase final de 1958.

La "squadra" jugó 29 partidos "mundiales", con 16 triunfos, 4 empates y 9 derrotas. Marcó 53 goles y le marcaron 34.

Italia no tiene términos medios: o está en las finales o no pasa de la primera rueda. Así, pues, fue Campeón en 1934 y 1938 y subcampeón en 1970, habiendo sido eliminada en su grupo, en 1950 (Brasil), 1954 (Suiza), 1962 (Chile), 1966 (Inglaterra) y 1974 (Alemania).

En sus ocho asistencias ocupó 105 jugadores; Sandro Mazzola y Giacinto Facchetti son los que más veces jugaron (12 cada uno), seguidos por Burgnich (11), Rivera (10), Meazza y Albertosi (9), Ferrari, Rosato y Riva (8), Boninsegna (7), Bertini, Cera, Domenghini y de Sisti (6).

□□□

"Si la Copa del Mundo se hubiera jugado inmediatamente después de la gira que la selección argentina hizo el año pasado por Europa, Ricardo Bochini habría sido titular indiscutible", declaró en Lima... Ricardo Bochini, que fue a la capital peruana con su equipo, Independiente.



● **Kurt Jara: Experimentado puntero en una selección austríaca que puede ser sorpresa.**

Uno de los diablos rojos "más diablo" no se siente abatido. Reconoce que tuvo una baja pronunciada en su juego después de aquella experiencia y que una lesión de largo tratamiento y demorosa recuperación justifican plenamente que no se le haya considerado.

□□□

Aproximadamente 30 mil dólares ganaría cada jugador brasileño, si ganan la Copa este año, cantidad que podría incrementarse aun de tener éxito, las gestiones de la CBD para obtener más fondos por la vía publicitaria.

Esta perspectiva es buen incentivo para los jugadores que prepara y dirige Claudio Coutinho, a quienes no altera ninguna otra preocupación.

Consultado el técnico si tienen algún temor respecto a algún atentado durante el desarrollo del torneo, fue enfático en su respuesta: "Esta hipótesis es válida para cualquier país del mundo, no sólo para Argentina. Tengo razones para creer que durante la Copa existirá toda la protección necesaria para las delegaciones, como en 1974 en Alemania".

□□□

Helenio Herrera está convencido del renacimiento del fútbol austríaco. "Actualmente Austria posee un plantel formidablemente preparado en lo atlético, aunque lo más importante es su estilo. Ahora es más profundo, más incisivo, más veloz. Juegan con una precisión notable y van todos al balón desde el primer instante". Esto escribe el ex entrenador (Italia, España, Francia) en uno de sus primeros comentarios como periodista.

Y agrega: "El juego de cabeza de los austríacos es sencillamente sorprendente y en eso tiene mucho que ver la estatura de sus hombres. El escalonamiento del equipo es en 4-3-3 elástico y algo que lo identifica está en que el centrodelantero de punta va constantemente a hostigar al "líbero" rival, con lo que copa a dos hombres, al "líbero" y al "stopper" que debe marcarlo a él.

Llama la atención de HH otra característica táctica de los austríacos: "En los segundos tiempos los jugadores cambian de posición y función: el centrodelantero va de puntero, algún volante pasa decididamente al ataque o los laterales cambian de marca. Y todo eso lo hacen con naturalidad, con orden, con ritmo, con diligencia e inteligencia".

□□□

Premio fijo tendrán los seleccionados españoles: 3 mil dólares y el 50% de los beneficios que obtenga su Federación por su concurrencia a las finales.

Entre sus obligaciones, está la de ceñirse estrictamente a una "carta de conducta" que le ha sido enviada a cada uno. En ella se les indica cómo han de vestir en la calle, en el entrenamiento, en la concentración y en donde se encuentren. Se da instrucciones terminantes sobre el comportamiento tanto en la cancha como fuera de ella. Se les prohíbe protestar a los árbitros, aun cuando éstos no tengan razón. Kubala adelantó que "no admitiremos que simulen caídas y menos que no den la cara".

Y como curiosidad relacionada con la representación de España, diga-

mos que habrá una pequeña modificación en el uniforme oficial del equipo: en lugar del escudo nacional que llevaron las camisetas en los últimos 40 años, lucirán ahora el león, que fue el emblema en los Juegos Olímpicos de 1920 y 1928.

□□□

Paolo Rossi no entrará como titular en la selección italiana, no obstante su título de máximo goleador de la temporada en su país. Será el reserva de Franceso Graziani. El positivo centro delantero del Lanerossi de Vicenza (24 goles en 30 partidos de campeonato) está seguro, sin embargo, que tendrá oportunidad de jugar en Buenos Aires o Mar del Plata.

Siendo copropiedad del Vicenza y el Juventus, el próximo torneo lo jugará Rossi en el equipo de Turín. Campeón de Italia, lo que lo tiene más que entusiasmado. "Si este año he marcado 24 goles en un equipo modesto —aunque haya terminado en el segundo lugar de la tabla—, el año próximo voy a doblar esa producción", asegura convencido el "nuevo genio" de 20 años de edad.

□□□

Definitivamente Rivelino será el puntero izquierdo de Brasil, pero un puntero izquierdo con funciones muy especiales y específicas: sólo eventualmente andará por su banda. Su misión es confundir al lateral adversario. Rivelino, que es el brasileño que más partidos ha jugado en el scratch (115), a mucha distancia de Leao (68) y Ze María (64), concuerda con la teoría del entrenador. "Lo que hemos ensayado no quita personalidad al jugador; por el contrario, le da más recursos para realizar su trabajo en el campo".



● Ricardo Bochini: El Mundial llegó tarde para él.



● Graziani, el centrodelantero del Torino (en el grabado, apurando a la defensa de Juventus), tendrá en Paolo Rossi a un suplente amenazante.

□□□

Los millones de lectores del "Bild Zeitung", el diario de mayor tirada de Alemania Occidental, ya están enterados: "Los mexicanos corren los 90 minutos, han aprendido a rematar al arco y van por todas partes, sin contemplaciones".

Ruessemann y Kaltz, dos de los seleccionados por Schön, avalan ese comentario, asegurando que hace mucho tiempo no veían rematar de esa manera a un equipo nacional.

México jugó cinco partidos en su gira europea de tanteo y preparación, ganó dos, empató dos y perdió uno. Hizo seis goles y le hicieron la misma cantidad. Perdió con la selección española en su primer partido y posteriormente venció a la de Finlandia. Empató con los equipos alemanes de clubes Stuttgart (0x0) y Eintracht Francfort (2x2) y ganó al Bochum (3-2). Ya desde México se desplazó a Los Angeles, California, donde jugó la revancha con el Stuttgart, ganando por 3 a 1.

□□□

"El ciclo de Menotti en la selección argentina termina con el Mundial", anticipó el propio Menotti. "No me quedan fuerzas para seguir luchando en un medio como el nuestro. Hice un proceso del que me siento muy orgulloso y en el que —no lo interpreten como inmodestia de mi parte— me siento un triunfador, resultados aparte. En toda la historia del fútbol argentino jamás se trabajó con el respeto que tuvimos nosotros. Si al final no andamos como deseábamos, quizás sea porque no fuimos capaces, pero esto no invalidará el hecho que el proceso fue positivo".

GERULAITIS, EL PRIMER MAESTRO

La octava versión del Circuito de la WCT culminó con un Masters donde abundaron las sorpresas y que premió la regularidad del "Griego".

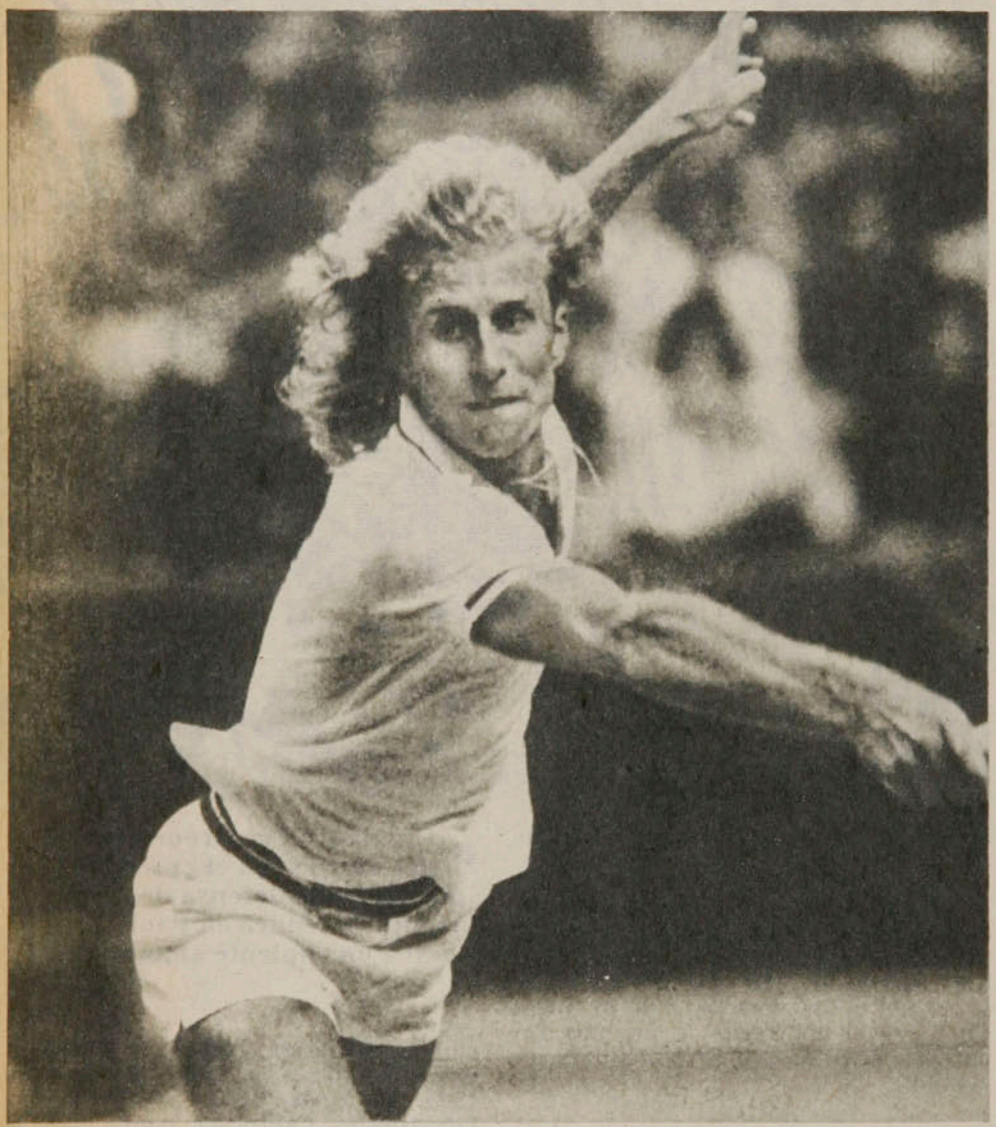

● **Vitas Gerulaitis. Campeón de Circuito y ganador del Masters. Nunca había ganado tanto en tan poco tiempo.**

Una sorpresiva infección producida en el dedo pulgar de la mano derecha del sueco Bjorn Borg le facilitó el camino al norteamericano Vitas Gerulaitis para ganar el primero de los dos grandes Torneos de Maestros del año 1978. El rubio neoyorquino de 23 años y de ascendencia griega ganó en el partido final a su compatriota Eddie Dibbs con marcador cómodo (6/3, 6/2 y 6/1) y recibió el premio más grande de toda su trayectoria deportiva: cien mil dólares. Este resultado sólo confirmó la regularidad de Gerulaitis, que además se había clasificado en primer lugar en el Circuito auspiciado por la World Championship Tennis —cuya sigla es WCT—, que designaba a los ocho participantes en el Masters.

Una cifra de un millón seiscientos cincuenta mil dólares se distribuyó en este campeonato de la WCT, que se realiza por octavo año consecutivo, con medio centenar de selectos tenistas. El Circuito se efectúa durante los primeros cuatro meses del año y en mayo, en su Torneo de Maestros, se determina quién es el mejor. Se disputó por primera vez en 1971 y el título fue para el australiano Ken Rosewall, que se dio el lujo de revalidarlo al año siguiente. En 1973 ganó el estadounidense Stan Smith y al año siguiente el australiano John Newcombe. El título de 1975 volvió a Estados Unidos en manos del negro Arthur Ashe. Y otra vez fue por un año: en 1976 lo ganó el sueco Bjorn Borg. El triunfador del año pasado fue el "Niño Terrible" del tenis norteamericano, Jimmy Connors, que este año —aunque quedó clasificado entre los ocho primeros— no concurrió a Dallas a defender su título.

El Circuito 1978

El Circuito de la World Championship Tennis constó de ocho campeonatos, siete de los cuales tenían premios por ciento setenta y cinco mil dólares y el restante (el campeonato profesional en cancha cerrada disputado en Filadelfia) un premio de doscientos veinticinco mil. En cada torneo (casi todos en canchas sintéticas y cerradas) había un puntaje máximo al ganador de 110 puntos para su ranking y un primer premio de treinta mil dólares, salvo el torneo de Filadelfia, que dio 220 puntos y treinta y cinco mil dólares al primero.

El primero se disputó entre el 9 y el 15 de enero y se jugó en Birmingham en cancha cerrada. Los favoritos eran Borg y Gottfried, pero sólo el sueco llegó a la final. El americano cayó en cuartos finales con Dick Stockton, futuro finalista. Y el triunfo fue para Borg, que se impuso en un estrecho encuentro por 7/6 y 7/5.

Quince días después (23 al 29 de enero) se efectuó el campeonato de Filadelfia con premio especial. Entre los cuarenta y ocho participantes los favoritos eran Jimmy Connors y Bjorn Borg. Borg cayó sorpresivamente en cuartos finales con el peligrosísimo Roscoe Tanner, propietario de un servicio ideal para la cancha donde se jugó. 6/4 y 7/6 ganó Tanner para llegar a la final posteriormente frente a Connors y perder en sets seguidos 6/2, 6/4 y 6/3. Así Connors obtuvo el premio máximo: treinta y cinco mil dólares y 220 puntos.



● Eddie Dibbs. Sorpresivo finalista tras eliminar a Ilie Nastase y Corrado Barazutti.

Bjorn Borg. Una lesión le impidió ganar el Circuito. Otra lo eliminó en el Masters. ●



El tercer torneo de la WCT se disputó a la semana siguiente (entre el 30 de enero y el 5 de febrero) en Richmond, Virginia. Primer favorito era el sueco y segundo el norteamericano Gerulaitis. Borg cayó nuevamente en cuartos finales, derrotado ahora por el veterano pero siempre eficaz John Newcombe. Fue así como el australiano llegó a disputarle la final a Gerulaitis, y éste, que ya había derrotado a Sandy Mayer, Balacz Taroczy, Ken Rosewall y Corrado Barazutti, no tuvo inconvenientes para ganar cómodamente por 6/3 y 6/4 a Newcombe y quedarse con los treinta mil dólares y los 110 puntos.

Del 6 al 12 de febrero (ahora en Saint-Louis, en Missouri) se disputó la cuarta prueba de la temporada. El favorito, Vitas Gerulaitis, perdió en octavos de final con el estadounidense Sandy Mayer por 6/3 y 7/6, el que no paró ya hasta el final: derrotó luego a Wojtek Fibak y a Zejco Franulovic y finalmente al segundo cabeza de serie, Eddie Dibbs.

La WCT se paró durante más de un mes. Recién del 27 de marzo al 2 de abril se reanudó en Europa jugándose la Copa Ramazzotti en Milán, en Italia. Los favoritos eran Bjorn Borg y Vitas Gerulaitis. Y haciendo honor a esa condición ambos llegaron a la final. En semifinales, Gerulaitis se vengó de Sandy Mayer, que lo había derrotado en Saint Louis, y Borg ganó a Stan Smith. En la final, la expectación fue mayor que la lucha. Borg se impuso cómodamente por 6/3 y 6/3, asentando una superioridad permanente entre ambos.

A la semana siguiente el Circuito siguió en Holanda. Se jugó el Torneo ABN en Rotterdam. Los favoritos eran Connors, Borg y Gerulaitis. El primero que quedó en el camino fue el sueco, que no se presentó (por lesión) a jugar en cuartos finales con el rumano Ilie Nastase. A su vez, por la otra parte del cuadro, se encontraron en semifinales Connors y Gerulaitis. En tres estrechos sets se impuso Connors, tras remontar un 4/6 e imponerse finalmente 6/4 y 6/4. La final la disputó con el mexicano Raúl Ramírez, eliminador de Nastase en semifinales. Y Connors logró su segundo torneo al vencer por 7/5 y 7/5.

El séptimo campeonato se jugó en el principado de Montecarlo, del 10 al 16 de abril en la casa de Bjorn Borg. Este, junto al argentino Guillermo Vilas (que reaparecía después de un período de descanso) eran los favoritos. Sin embargo, a raíz de la lesión de la semana anterior, Borg no se presentó a jugar. El mexicano Raúl Ramírez, luego de vencer categóricamente a Vilas en cuartos finales (2/6, 6/0 y 6/3), tuvo expedito el camino para ganar el campeonato al eliminar en semifinales al tercer favorito, Vitas Gerulaitis (6/3, 4/6 y 7/6). En la final no tuvo problemas con el checo Tomaz Smid, al que venció en sets seguidos: 6/3, 6/3 y 6/4.

El octavo y último campeonato se jugó a la semana siguiente (17 al 23 de abril) en Houston, Texas. Los favoritos eran los norteamericanos Briand Gottfried y Eddie Dibbs. Mientras Gottfried no tuvo problemas hasta el final, Dibbs cayó en la primera vuelta. Y eso lo aprovechó el rumano Nastase para llegar a la final, tras dejar en el camino a Jaime Fillol, en cuartos de finales, y a Franulovic en semifinales. Gottfried, tras superar un 3/6, logró concretar su triunfo en los sets siguientes por 6/2 y 6/1, obteniendo los treinta mil dólares y los últimos 110 puntos.

El Masters

Concluidos los ocho torneos, el puntaje final del Circuito WCT fue el siguiente, en los primeros veinte lugares:

1.º Vitas Gerulaitis, de Estados Unidos, 500 puntos;
2.º Bjorn Borg, de Suecia, 420 puntos;
3.º Eddie Dibbs, de Estados Unidos, y Raúl Ramírez, de México, 380 puntos;
5.º Ilie Nastase, de Rumania, 360 puntos;
6.º Sandy Mayer, de Estados Unidos, 340 puntos;
7.º Jimmy Connors y Briand Gottfried, de Estados Unidos, 330 puntos;
9.º Dick Stockton, de Estados Unidos, 280 puntos;
10.º Corrado Barazutti, de Italia, 260 puntos;
11.º Peter Fleming, de Estados Unidos, 250 puntos;
12.º Wojtek Fibak, de Polonia; Roscoe Tanner, de Estados Unidos, y Zejco Franulovic, de Yugoslavia, 240 puntos;
15.º Ken Rosewall, de Australia, 170 puntos;
16.º John Newcombe, de Australia; Manuel Orantes, de España, y Harold Solomon, de Estados Unidos, 150 puntos;
19.º Jaime Fillol, de Chile; Adriano Panatta, de Italia, y Antonio Zugarelli, de Italia, 140 puntos.

De los ocho primeros desertaron de participar en la final los estadounidenses Sandy Mayer y Jimmy Connors, y sus lugares fueron ocupados por Stockton y Barazutti, noveno y décimo.

El Masters se disputó del 8 al 14 de mayo y hubo un premio de doscientos mil dólares, de los cuales cien mil eran para el ganador. En la primera vuelta, Borg ganó en cuatro sets a Stockton, mientras Gerulaitis se imponía cómodamente a Raúl Ramírez; Barazutti llegaba a cinco sets con Briand Gottfried, superándolo finalmente por 6/4, 2/6, 1/6, 6/1 y 6/3, mientras que Eddie Dibbs producía la gran sorpresa al eliminar en tres sets al rumano Nastase.

La semifinal que iba a enfrentar a Borg y Gerulaitis no se produjo. La infección en el pulgar derecho del sueco lo obligó a abandonar antes de jugar. El derecho a disputar la final con Gerulaitis lo obtuvo Eddie Dibbs, que derrotó en tres sets a Barazutti.

La final fue una de las más rápidas de las jugadas hasta ahora: duró sólo una hora y treinta y cinco minutos. Gerulaitis se impuso a Dibbs por 6/3, 6/2 y 6/1. Así, con una campaña que lo llevó a ganar un campeonato, a ser segundo en otro y semifinalista en tres más, Gerulaitis demostró ser el más parejo. Y con los cien mil dólares ganados pasó a encabezar la lista de premios de lo que va corrido del año: ya tiene doscientos veintiséis mil dólares en el bolsillo.

CARLOS RAMIREZ



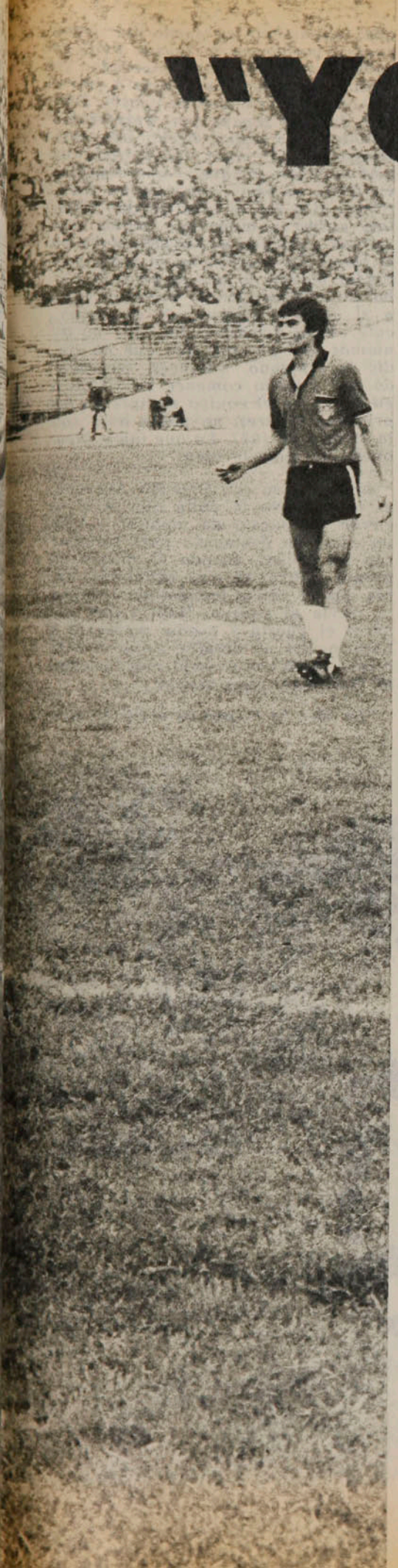

"YO CREO...

en la amistad, en los jóvenes, en el trabajo diario, en el fútbol chileno".

Ignacio Prieto, aunque rechaza mirar hacia atrás, rescata un saldo positivo de sus 15 temporadas de fútbol trashumante y a despecho de parecer idealista y romántico, presiente que será muy grande el dolor cuando diga adiós a esos años de sacrificios, risas, victorias, derrotas, lágrimas y alegrías.

PERSONAJES

En la vida los hombres enfrentan diferentes disyuntivas a la hora de elegir el camino a seguir. Unos eligen el correcto, otros se equivocan. Más de alguno emprende el regreso a poco de andar. Pero quizás lo más importante sea el hacerlo sin los sobresaltos de las dudas, sin renunciamientos de convicciones, sin maltratos a los principios. Al final, lo más probable es que llegue con la frente en alto, sabedor de que durante la marcha no hubo titubeos y que al momento de las definiciones siempre el razonamiento fue compañero de la decisión adoptada. El creer firmemente en lo que se hace y por eso mismo entender que lo mejor es realizarlo bien tendrá por lógica la recompensa del reconocimiento, del respeto, de la amistad. Ignacio Prieto rechaza mirar hacia atrás, pero al efectuar un balance de sus quince temporadas en el fútbol profesional, rescata siempre un saldo positivo. Quince años para madurar, preocupado sólo de lo que viene, nunca de lo que pasó ayer. Y al final, claro, el recuerdo de aquellos momentos felices, de aquellas satisfacciones inolvidables, de aquellos amigos innumerables. ¿La edad? Es sólo un recurso de los débiles de espíritu que se rinden cuando arrecian las dificultades y las críticas y falta eso que algunos dicen que se llama fuerza moral. Uno es tan joven como quiere serlo, sin importar los años. Por eso, cuando al terminar 1977 muchos le vaticinaron el retiro, él creyó más que nunca en sí mismo. Resuel-



PERSONAJES

"Yo creo..."

to a demostrar que no estaba terminado, que aún podía irse con la cabeza bien alta, sin el elogio manejado por la conmiseración, se puso otra vez la camiseta blanca de la cruz. Como el Quijote de la leyenda, inició nuevamente la aventura de guiar a un grupo de jóvenes ilusiones y recibir el aplauso sincero de las multitudes.

"Lo más importante fue que yo creía que estaba en condiciones de jugar otro año. Además, claro, irme con otra imagen, no sólo la mía personal, sino también la de Universidad Católica. Por supuesto que también importa lo que dicen los demás, pero la verdad es que estaba convencido que mi campaña en 1977 había sido falsa. Por muchas circunstancias, que, lógicamente no puedo usar como excusa, porque no me gusta. Pero yo había terminado la temporada en Francia en mayo y sólo vine a entrenar otra vez el nueve de agosto. Diez días después jugaba por Universidad Católica. Sin haber hecho una pretemporada, ni tener un período de ambientación. Porque el que diga que en Chile es fácil jugar es un mentiroso. Si a eso se le suma que Católica estaba pasando por malos momentos —cuando yo llegué estaba en el penúltimo lugar— no se podía pretender más de lo que se hizo. El fútbol lo entiendo como algo colectivo y si algunos andan mal eso repercute en los demás. Y, ojo, que no teníamos mal plantel, sólo que no rindió lo esperado. Entonces, recordando que cuando comencé en Católica en 1963, con el equipo siempre en los primeros lugares, no podía irme con la imagen de 1977. Lo que inicié bien, quería terminarlo bien."

Lo conversó con Orlando Aravena, el técnico. No le dolió que le ofrecieran un puesto de monitor —hizo un curso en Francia— para trabajar con los chicos. Siendo él mismo su propio crítico, el más inflexible, sabía que el Prieto-jugador de 1977 no le servía al equipo. Habría que ganarse el puesto y estaba dispuesto a hacerlo. Era un desafío, como la vida misma, pero con trabajo y dedicación, al final tenía que vencer.

"La idea es retirarme a fin de año,

Con la camiseta del Lille, su primer club en Francia. "Teníamos de todo: estadio con múltiples comodidades y un plantel de categoría".



pero quizás en septiembre ya esté pensando de distinta manera. Es que es muy difícil dejar el fútbol. Son quince años y uno se encariña con todo. Con los compañeros, con los entrenamientos, con el público, con los viajes. No me gusta mirar hacia atrás, pero puedo decir que estoy tremendamente contento de todo lo que he hecho. Y no estoy arrepentido de haber elegido el camino del fútbol. Yo estudié Leyes y por ahí a lo mejor pude haber sido abogado y, lo más seguro, un mal abogado. Pero como jugador tuve el privilegio de ser seleccionado chileno, la satisfacción más grande a la que puede aspirar un deportista. Y recuerde que sólo estuve cinco años en el torneo chileno —entre enero de 1963 y diciembre de 1967—, el resto de mi carrera la hice en Uruguay y Francia."

A los 35 años defiende el derecho de los veteranos a jugar en Primera División. No sólo por lo que significa su aporte de experiencia dentro del equipo, sino que también por lo que pueden influir en el desarrollo de los jóvenes que están junto a ellos. Pero a la vez cuestiona el poco incentivo que hay para el trabajo de los niños, fundamental para el desarrollo integral del deporte chileno.

"El hecho de que los antiguos jugadores se mantengan en el primer plano debe ser un ejemplo para los que recién empiezan. Mas, eso mismo debe servir para hacer reflexionar en lo abandonados que están los niños. No sé la razón. Recuerdo la escuela de fútbol que creó Fernando Riera en Universidad Católica y que dio excelentes frutos. Hay promesas

Cuando jugaba en Nacional, en un "clásico" contra Peñarol, logra convertirle un gol al famoso Mazurkiewicz. "Allí aprendí a ser reserva y logré la cuota de humildad que me faltaba".



"Los niños para mí son demasiado importantes. Me gusta estar junto a ellos, contarles anécdotas, estimularlos".





PERSONAJES

"Yo creo..."

en el fútbol chileno, pero generalmente no se consolidan. ¿Por qué? La verdad es que sería una pregunta para los entrenadores. Ellos debieran ser los encargados de estudiar las razones de ese fenómeno. Pongo un ejemplo, Arriaza. Debe ser el jugador más barato del medio chileno y en el futuro puede llegar a ser un gran precio. Se está dejando de lado a los amateurs y a los cadetes y eso no puede ser. A mí me gustaría trabajar fundamentalmente con los niños. Pienso que en ellos está el futuro. Pero para poder hacerlo, el entrenador debe tener las condiciones económicas precisas para poder estudiar, analizar, planificar, con tranquilidad."

Confiesa que no es amigo de las entrevistas. Quizás porque el tiempo le enseñó que muchas veces se dicen cosas que hieren a los demás, sin que éstos lo merezcan. Prefiere el análisis introvertido a la palabrería fácil. Y en el marco de la convivencia, se extraña del escaso acercamiento entre el periodista y los jugadores. No basta para él el trato dominical, ni la conversación limitada al campo de la actividad diaria.

"Al futbolista no se le debe tomar sólo como un jugador. Es una persona también y es importante que todos los que nos movemos dentro del mismo ambiente nos conozcamos mejor, en forma más amplia que la simple entrevista o el diálogo pasajero. Un club no debe ser nada más que un equipo de fútbol. Hay que buscar la manera de que seamos respetados también como hombres, como personas. Y en ese sentido es importante el trabajo con los niños. A ellos se les puede educar, para que luego del retiro puedan seguir ganándose la vida. Hay muchas actividades relacionadas con el fútbol, entrenador, kinesiólogo, monitor, qué sé yo."

Con esa misma sinceridad con la que enfoca los problemas de relaciones humanas, se enfrenta a las críticas que su regreso a Chile suscitó. Después de varios años en Francia, decidió volver y muchos señalaron que estaba terminado.

"Es mentira que me haya venido de Francia porque allá ya no podía seguir. Si regresé fue por mis hijos, especialmente el mayor, que tenía once años y se fue de Chile cuando tenía uno. No conocían su país y creí que era el momento oportuno para el retorno. Además, lo hice sin determinar si era para siempre. Incluso antes de venirme recibí una oferta para hacer de jugador-entrenador, pero ya había decidido volver. Si me quedaba otras dos temporadas, ya mi hijo mayor tendría trece, catorce años, y a esa edad el trasplante es más difícil. No, no estaba acabado y lo demostró el hecho que aún cuando no fue una campaña muy feliz, mi llegada coincidió con un alza en el cuadro. Es que cuando uno tiene ganas de surgir y sólo mirar hacia adelante, por lógica tiene que salir a flote, si trabaja firme para lograrlo."

Esas mismas voces hirientes le impulsan a seguir batallando. Total, ya se siente curtido por las múltiples vivencias de quince años de fútbol. Cuando se conocen todos los extremos de la vida, como la risa, los sacrificios, las victorias, las derrotas, las lágrimas y las alegrías, el espíritu se endurece y es una coraza impenetrable, que lo inmuniza a los vaivenes de la opinión pública.

"Hay que ser humilde, siempre, sin



● "La selección chilena es la máxima aspiración que debe tener un futbolista. Para mí lo fue. De la de 1977 prefiero no hablar, porque me parece que ahora hay que preocuparse del próximo Mundial".



La alegría de su primer triunfo en el regreso a Católica. La tarde del 1x0 a Concepción, acompañado de Santiago Oñate. ●

que eso signifique tener miedo. Pero nunca hay que olvidarse que los amigos son mucho más importantes que todo el dinero que se pueda ganar. Yo la envidia la perdono, aunque no la puedo soportar, y pienso que hay gente que se preocupa mucho de lo que gana el vecino, sin buscar la forma de poder ganarlo también. Para mí, la amistad es lo más importante, al margen de toda otra consideración. Y cuando uno está fuera aprende a valorarlo más aún."

SERGIO JEREZ

CHILE, FRANCIA Y URUGUAY

"De la Selección prefiero no hablar. No, no es cierto que viniera lesionado. Si lo hubiera estado lo habría dicho al llegar. Yo jugué en Marsella antes de venirme, el 8 de febrero, tal como estaba estipulado. Pero me lesioné aquí en Santiago y eso me impidió responderles a Peña y a todos mis compañeros. La eliminación me dolió, porque nunca me gustó perder, pero lo sentí más por Peña. Pero creo que ahora debemos pensar en prepararnos para el próximo Mundial y no seguir llorando esta derrota."

"Yo creo en el fútbol chileno. Pese a que por lógica no son muchos los partidos que veo, he logrado fijarme en varios muchachos que van a ser figuras si saben aprovechar sus condiciones. El 'cabrito' Soto, de Santiago Morning, tiene un gran futuro; Fuentes, el que juega junto a Figueroa; el mismo 'Chino' Lihn, Castro, Wirth, son todos muchachos de proyecciones. Junto a ellos están los Messen, los Quintano, los Figueroa, los Yávar —que es ejemplo increíble para los mineros y los niños de Calama—, los 'Chamaco', los Prieto, que tenemos mucho que entregarles."

"Cuando llegué a Nacional era un niñito impulsivo y allí aprendí a tener que ser reserva también. Fue una lección de humildad que no podré olvidar. Además me permitió ser campeón de América y recorrer todo el mundo con un plantel estelar."

"En Francia pensé que con mi técnica podría 'robar' sin problemas y de hecho al principio lo conseguí. Pero luego me di cuenta que si no trabajaba en lo físico, igual que ellos, no llegaría a ninguna parte. Allá se juega con cualquier clima, con ocho grados bajo cero, con lluvia, con barro, con nieve. Jamás se suspende un entrenamiento, menos un encuentro oficial. Además la competencia es durísima, porque el torneo Nacional se inicia jugando con equipos amateurs, en un solo partido y por eliminación directa. Así que la cosa es 'a muerte', sin respiros, sin asomos de debilidad."

"Me gusta este equipo de Universidad Católica. Aunque me traten de idealista o romántico, yo creo en el grupo humano. Cuando los jugadores son amigos dentro y fuera de la cancha, pueden conseguir hasta lo más difícil. Aquí hay juventud, hay también experiencia, deseos de progreso, entusiasmo, cariño, amistad."

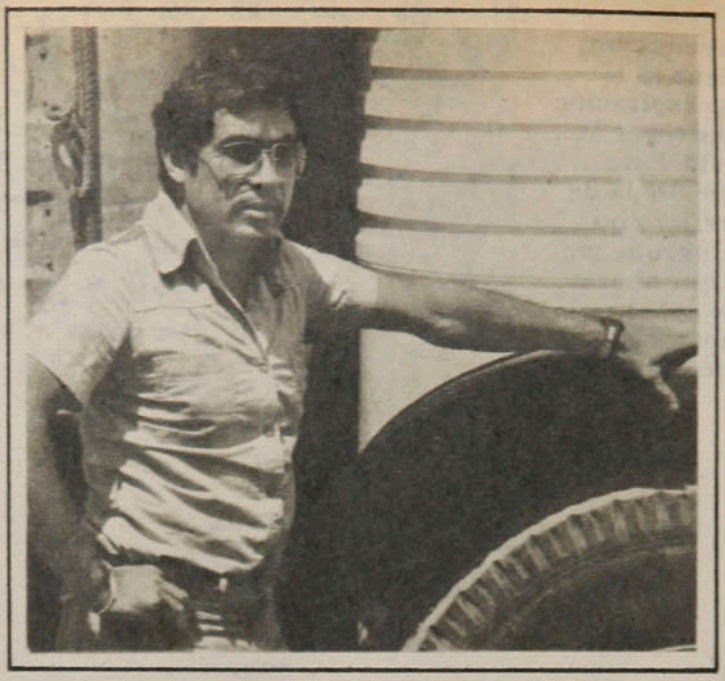

Don Héctor Madariaga necesita disponer de servicio eficiente y garantía responsable en todo el país:

USA NEUMATICOS INSA DOBLE BANDA

Los grandes camiones recorren todo Chile llevando cargas de mucho valor.
En sus largos recorridos necesita la seguridad que brinda la protección de una red de Servicio que está en todas partes, con el mejor producto y la garantía más responsable.
Por eso don Héctor Madariaga usa Neumáticos INSA DOBLE BANDA.
Sabe que su carga y su vehículo están asegurados.
Y que llegará a su destino a tiempo.
Con el mínimo costo.

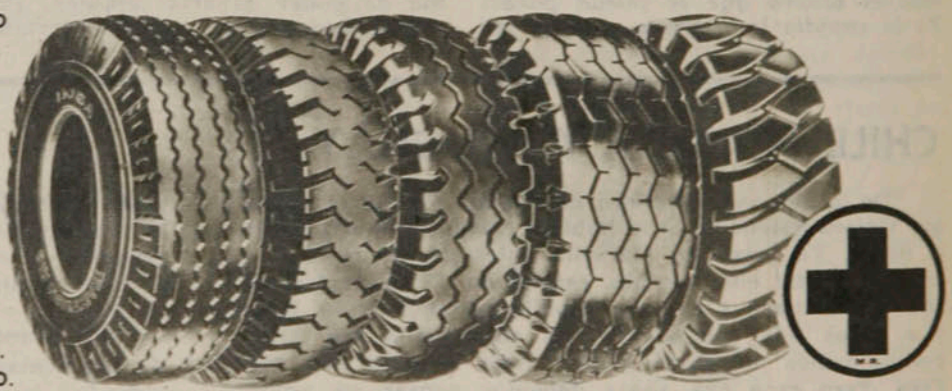

GOODYEAR



INSA, LA PRIMERA DEL PAIS Y GOODYEAR, LA PRIMERA DEL MUNDO

Medicina del deporte (III):

Capacidad física del árbitro

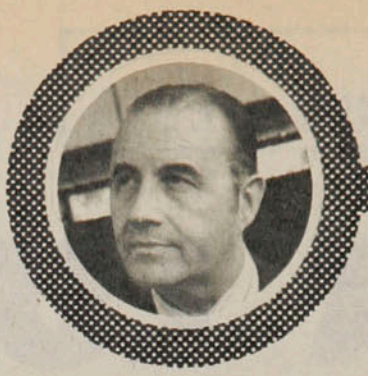

El científico R. A. Bruce define al hombre activo como "un individuo que participa en trotes, juegos que demandan correr o en actividades con un costo energético equivalente y que lo hace en forma regular todas las semanas".

Y aquí surge la primera consideración del examen clínico y de capacidad física de los árbitros examinados (ESTADIO 1.813 y 1.814). No cabe duda de que la salud de todos ellos es compatible con la actividad física. Pero el esfuerzo que debe realizar un árbitro que dirige partidos de Segunda y Primera División del fútbol profesional es de exigencias mucho mayores a las que señala Bruce. Está confirmado que debe correr tanto o más que el jugador de fútbol, aunque —lógicamente— lo hace en un ritmo de menor intensidad la mayoría de las veces. Su labor, desde el punto de vista técnico, la realiza siguiendo una diagonal en la cancha, que le permitirá seguir en mejores condiciones el desarrollo del evento. Pero en otras oportunidades esto no basta: su desplazamiento, por las características de los rivales y otras circunstancias propias del partido, debe salir de esta línea clásica y seguir más de cerca a los jugadores. Y eso lo obliga a un esfuerzo mucho mayor.

Esta situación nos hace plantear la necesidad de una capacidad física mejor para el árbitro, fruto de un entrenamiento destinado a mejorar la resistencia aeróbica a un nivel mayor que el actual. El árbitro en nuestro país se somete a un entrenamiento semanal de 90 minutos solamente. Y probablemente los valores encontrados en este estudio reflejen las características actuales del fútbol chileno, considerado de ritmo muy lento respecto al de otras latitudes. Estos valores podrían elevarse si mejora el ritmo de nuestro fútbol.

Werner Treichel, miembro de la Comisión de Arbitros de la UEFA (Unión Europea de Fútbol Asociado), señaló en la IV Mesa Redonda Internacional de Fútbol, realizada en mayo de 1977 en Mónaco, la obligación de los árbitros de someterse cada semana a tres sesiones intensas de entrenamiento físico, básicamente de resistencia.

En esa misma Mesa Redonda el español Antonio Calderón destacó que el árbitro "debe poseer una condición física similar a la de los jugadores, con el fin de que pueda correr al tiempo que ellos, incluso si los ataques y contraataques son muy rápidos".

Conviene también analizar y revisar la decisión de la FIFA de limitar la actuación de los árbitros internacionales a 50 años de edad. Parece más lógico decidir la eliminación sobre la base de un estudio fisiológico más que por cronología. Puede haber árbitros de edad superior a ese límite cuya salud y capacidad física le permiten continuar en estas actividades. Y si su capacidad física, valorada adecuadamente y con regularidad, es satisfactoria, puede unir esta condición a su experiencia y constituir un valioso aporte en campeonatos internacionales.

Desde luego, el grupo dos (árbitros de 36 a 50 años) no muestra diferencias significativas con el grupo uno (árbitros de hasta 35 años). Y además la potencia aeróbica más alta se encontró en un examinado del grupo dos.

En lo que no cabe duda es que el árbitro, dado el desarrollo y características que tiene actualmente su disciplina, se ve obligado a una preparación física cada vez más exigente y a controles médicos y tests sicológicos sistemáticos, ya que debe resolver en segundos o fracciones de segundo situaciones a veces decisivas, teniendo como únicos "amigos" o colaboradores a dos jueces de línea.

Resulta aconsejable que las exigencias actuales para los árbitros FIFA sean también obligatorias para todos los que cumplen esta misión en las categorías superiores del fútbol de un país. Aún más: los exámenes clínicos, de laboratorio y de capacidad física deben tener una frecuencia anual para los árbitros menores de 35 años y semestral para los jueces de entre 36 y 50 años.

Es tal la responsabilidad del árbitro en el desarrollo de los partidos por la presión de jugadores, espectadores, autoridades y medios de difusión, que deben aquilatarse también otros factores de riesgo, que se hacen presentes con los años y son propios de esta labor: el sobrepeso; el consumo de alcohol y tabaco; dieta inadecuada, no balanceada o fuera de horario; llegada con suficiente anticipación al estadio (especialmente en partidos que se disputan en otras ciudades); calentamiento previo al partido.

De todo esto se deriva que los organismos superiores del fútbol en cada país deben disponer los medios para contar con los exámenes de laboratorio complementarios para facilitar una preparación física adecuada. Sólo eso permitirá que se cumplan las condiciones que universalmente se desean de los árbitros: "Debe ser justo, equilibrado, impasible, valiente, de reflejos vivos, discreto, que irradie autoridad y que esté bien entrenado físicamente".

Dr. Antonio Losada

PERSONAJES

LA LUZ ESTABA EN LA OSCURIDAD

Varios factores coincidieron para el reencuentro de Miguel Neira con su fútbol. Pero tal vez el más importante fue una visita a la mina de Sewell.



Inoficioso sería a estas alturas de su carrera, con siete temporadas en Primera División, presentar a Miguel Neira. El muchachito de Hualqui, ese pequeño pueblito al interior de Concepción, llegó pronto —tal vez demasiado pronto— a las alturas soñadas: cuando recién se empinaba en el profesionalismo ya era integrante y valor decisivo en un equipo campeón. Huachipato le había dado la oportunidad que no le brindó Lota Schwager en su primer examen futbolístico.

El título obtenido por los acereros —en el que tuvo especial ingerencia—, sus extraordinarias condiciones para un puesto en que la rapidez mental y músculo van íntimamente ligados y su extremada juventud despertaron apetitos de clubes capitalinos. Y fue el más poderoso de entonces —Unión Española— el que lo integró a sus filas. Su rendimiento no pasó inadvertido para Luis Santibáñez, entrenador de los hispanos a la fecha, y el embrujo de la gran ciudad lo atrapó a comienzos de 1976.

Dos temporadas a corriente alterna marcaron el paso de Neira en el equipo rojo. Un comienzo vacilante en el debut por la Copa Libertadores, una temporada como titular y un año sumido en la oscuridad de la banca con esporádicas apariciones como para dejar constancia de que el jugador aún vivía.

Hoy, con la camiseta de O'Higgins revivió el Neira fulgurante del Huachipato campeón, el mediocampista visionario y talentoso, familiarizado con el arco rival.

Y aquí lo tenemos explicando las causas de su apagón futbolístico y el porqué de este retorno en gloria y majestad.

"Un día toqué fondo"

—Creo tener capacidad para analizarme y hacer una autocrítica. Cuando juego mal, lo reconozco. Y aunque parezca petulancia decirlo, sé que estoy jugando y rindiendo de acuerdo con lo que insinué en mis comienzos, con la ventaja de poseer mayor experiencia y de estar en una etapa de plena madurez futbolística. Ahora, si me pregunta el porqué de





PERSONAJES

La luz estaba...

este reencuentro, y por qué ahora y no antes ni después, no es difícil contestar: después de bastante tiempo he vuelto a sentirme dueño de una camiseta. Soy titular, y el hecho de jugar permanentemente me hizo recuperar la fe en mí mismo. Con el apoyo que me brindan el entrenador, mis propios compañeros y los dirigentes e hinchas es imposible fracasar. Y si a eso se le suma el deseo fervoroso de superar una mala temporada, como fue la mía el año pasado, tendrá el resto...

—¿No le parece extraño —curioso, si usted quiere— que el mismo entrenador que lo dejó en la banca todo un año ahora le brinde toda su confianza y recomendara su contratación?

—Vamos por parte: Fiché por O'Higgins antes de que el cuerpo técnico llegara a acuerdo con el club. Es decir, O'Higgins me tendió la mano sin que mediara recomendación de nadie. Por otro lado, don Lucho jamás me perdió la confianza. Siempre me apoyó. El problema fue militar en un club como Unión Española, donde ser titular cuesta mucho. Llegué a Santa Laura en un momento muy especial: había que defender o superar el título de subcampeón de América, y no fue posible. Posteriormente, ya en el torneo local, me afirmé en la alineación, pero siempre deambulando en diversos puestos y funciones. El día que actué como lateral toqué fondo...

"Si el año pasado jugué muy poco y desaparecí del equipo hubo una razón poderosa: Nicolás Novello. Pero también influyó en cierto grado una situación anexa: el hecho de que Caupolicán Peña me eliminara de la selección en vísperas de las Eliminatorias del Mundial. A mediados del '76 jugué dos amistosos —contra Argentina y Uruguay— y no lo hice mal. Eso, más lo realizado en las finales con Everton y en la Liguilla de ese año, me hacían suponer que quedaría en la nómina definitiva. No fue así y sentí el impacto. Me desmoralicé. Más adelante se recuperó Rubén Palacios —que era la otra plaza que podía haber cubierto— y me quedé sin camiseta. Y entonces supe lo que es estar en la banca...

La nueva etapa

—¿Y allí germinó la idea de emigrar?

—En parte. Yo deseaba ser titular, jugar todos los domingos y todo eso, pero al mismo tiempo me costaba dejar la Unión. Sabía que era difícil encontrar un club similar. Incluso a mediados de año ya tenía un naipe de ofertas para barajar. Si me decidí a partir —y esto fue sólo a comienzos de este año— fue porque comprobé que en la Unión seguían los mismos y, además, se agregaban Carvallo y Crespo. Ahí vislumbré que la pista se ponía más pesada todavía. Surgió la oferta de O'Higgins, inmensamente superior a las demás —incluyendo la de la Unión— y decidí venir. Después, viendo lo que se proponía hacer la institución, sus proyectos y ambiciones, el equipo que se estaba gestando, no lo pensé dos veces...

● Neira y la selección. Hasta ahora sólo una sinopsis. Ahí está en el encuentro con los uruguayos por la Copa Dittborn el '76.

Y Neira, reflexivo algunas veces y emocional en otras, tuvo el empujón decisivo hacia la recuperación el día que conoció Sewell:

—Recién llegados nos llevaron a conocer la mina y conocer de cerca el ambiente en que se desenvuelven los trabajadores del cobre. Y fue ahí donde me juramenté ser titular y volver a ser el de antes. Viendo cómo trabaja esa gente me di cuenta de que no podía darme el lujo de regatear el esfuerzo. Comprendí que uno debe luchar en todo momento por superarse, por mucho que le bloqueen el camino. Fue un compromiso conmigo mismo...

—Eso, en lo personal. ¿Y a nivel de equipo? ¿Se ve campeón nuevamente?

—Ser campeón no es una utopía. El triunfo ante Cobreloa fue importante para convencernos de que no estamos por debajo de ninguno. Y el empate con Santiago Morning fue decisivo para que no nos volvamos a confiar ante nadie. Y además sacamos cuentas, y hay un partido pendiente

—con la Unión, precisamente— que nos puede dejar encima de los punteros... Sí, ya sé lo que está pensando. Pero no: contra la Unión no hay nada personal. Salí en total armonía y dejé muy buenos amigos... Volviendo al tema, tenemos que llegar a los primeros lugares después del receso. Y ahí sí que se pondrá difícil para todos. Veo como candidatos muy firmes a Palestino, Colo Colo y Cobreloa, pero no descarto a la Unión, que está muy calladita en la mediania de la tabla, pero con tres partidos pendientes; sus jugadores tienen oficio y experiencia y ya en pleno repechaje será difícil pararlos. Lo único que se nos pide es que lleguemos a la Liguilla. Pero todo el plantel está consciente de que eso sería muy poco para retribuir el esfuerzo de los dirigentes y el entusiasmo de la hinchada. No tenemos ningún problema, se nos cumple en todo. Lo menos que podemos hacer es responder a eso. Además hay un cuerpo técnico capacitado y plantel suficiente como para hacer la gracia y darle a Rancagua su primera estrella...

Dentro de todo el despliegue de O'Higgins por despegar definitivamente de la mediocridad que lo envolvió hasta hace poco, habría que destacar, también —más allá de un hipotético título o galardón— la recuperación de un valor que parecía perderse. Aquí, en la tranquilidad de Rancagua, Miguel Angel Neira se mimetizó de minero. Y con el esfuerzo y sacrificio característico de los hombres del cobre volvió a ser un volante visionario y talentoso.

FRANCISCO RIVERA E

"Mis tres camisetas"

HUACHIPATO.— ¿Cómo no defenderla con pasión, con amor ciego y entrega absoluta? El club acerero fue prácticamente mi segunda casa: ahí me formé como hombre y jugador, me dio la oportunidad de ingresar al fútbol profesional y pude dedicarme por entero a la más maravillosa de las profesiones. En lo personal gané mis primeros pesos, pude casarme, formando mi propio hogar y realicé mis primeros viajes al extranjero. En lo deportivo me formé como jugador trabajando a las órdenes de excelentes técnicos, como Andrés Prieto, Caupolicán Peña y Pedro Morales, coronando todos esos años de trabajo con el título del '74. Supe del afecto de la gente de la zona y creo que les retribuí brindándome siempre por completo.

UNION ESPAÑOLA.— Este fue el club donde me puse pantalones largos. Me dio la oportunidad de llegar a Santiago y desenvolverme en un ambiente de mayor responsabilidad. Gracias a Unión —no me cabe duda— cumplí el anhelo de vestir la casaca de la Selección, jugar la Libertadores en una especie de revancha, por lo que ya había hecho con Huachipato, y en general codearme con lo mejor del ambiente. Si bien creo que no fracasé, tampoco puedo decir que triunfé abiertamente. Contrariamente a lo que se crea, fue una valiosa experiencia en lo deportivo, mientras que en lo personal gané y dejé grandes y muchos amigos.

O'HIGGINS.— Con el solo hecho que me haya dado la oportunidad para rehabilitarme en el fútbol, estaría todo dicho. En mi actual institución, las cosas se están haciendo bien, no tengo problema alguno y hay toda una infraestructura que respalda la labor. En los pocos meses que llevo, me he encariñado con el club, sus dirigentes y con la ciudad en general. Por ello es que confío en seguir en la senda que me he trazado y seguir brindando satisfacciones.

SELECCION.— Todo jugador, de la especialidad que sea, esconde en lo más íntimo de su ser la esperanza de defender algún día al país. He tenido la oportunidad de vivir apenas una "sinopsis" y espero confiadamente que llegue el momento de realizar la película completa.







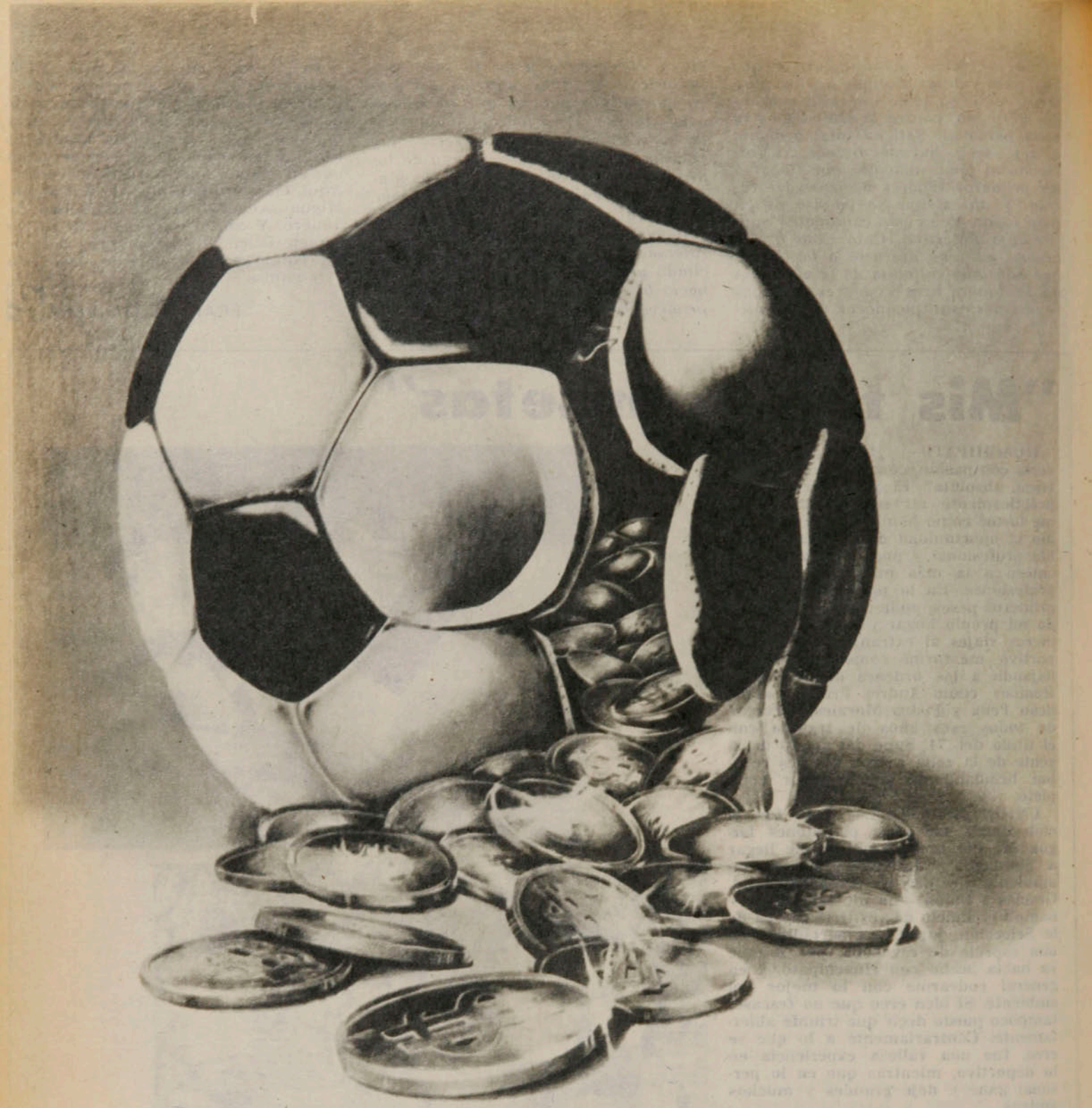

2º ANIVERSARIO

Polla-Gol

POLLA CHILENA DE BENEFICENCIA

1976-1978

ENTRETIEMPO



Manuel Rojas recibe las felicitaciones de Oscar Fabbiani, tras anotar en el triunfo de Palestino sobre Santiago Morning en la décima fecha de este año.

1 El gol del mediocampista —ver foto— fue el:
a) Primero
b) Segundo
c) Tercero

2 El gol del triunfo de Palestino sobre Cobreloa, que significó la caída del invicto, fue anotado por:
a) Ricardo Lazbal
b) Oscar Fabbiani
c) Sergio Messen

3 El campeón de skeet en el reciente Torneo Internacional de Tiro fue un:
a) Argentino
b) Brasileño
c) Chileno

4 Aki Parvin es un destacado mediocampista de la selección de:
a) Irán
b) Túnez
c) Suecia

5 Hugo "Pastor" Corro, campeón mundial de los medianos, es:
a) Rosarino
b) Mendocino
c) Cordobés

6 El campeón europeo de básquetbol 1978 es:
a) Mobilgirgi de Italia
b) Estrella Roja de Yugoslavia
c) Real Madrid de España

7 Leonard Spinks fue campeón olímpico en Montreal derrotando en la final al boxeador:
a) Michael Spinks
b) Severino Suárez
c) Sixto Soria

8 Michel Hildalgo es un:
a) Ciclista español
b) Entrenador francés
c) Esquiador suizo

9 Estados Unidos se hizo representar en la Copa de Naciones de Tenis por Harold Solomon y:
a) Vitas Gerulaitis
b) Roscoe Tanner
c) Eddie Dibbs

10 El triunfo más amplio de Brasil en su reciente gira por Europa fue ante:
a) Arabia Saudita
b) Internazionale
c) Atlético Madrid

11 El ganador del último Rally María Pinto fue:
a) Hernán Alcalde
b) Jorge Bravo
c) Jorge Moreno

12 El preparador físico de Palestino es:
a) Gustavo Cortés
b) Guillermo de la Paz
c) Carlos Ahumada

RESPUESTAS: 1C, 2B, 3A, 4A, 5B, 6C, 7C, 8B, 9B, 10A, 11B, 12C. De 12 a 10 respuestas correctas: muy bueno; de 9 a 7: bueno; de 6 a 4: regular. Menos de cuatro: debe leer más ESTADIO.

MIGAJAS

de Jumar

La gente se hizo ilusiones con las bromas previas al Clásico Universitario. Se pensó que el viejo pleito estudiantil prolongaría el ingenio demostrado por los estudiantes durante la semana. Lamentablemente no fue así. En una palabra, se gastaron en los aprontes...

□□□

El asunto empezó cuando colocaron un lienzo bajo el Cristo que está ubicado en la parte superior del frontis de la Universidad Católica:

—¡Señor...! ¡Por favor, ayúdanos a meter un penal...! Los muchachos de la "U"...

□□□

Posteriormente aparecieron dos avisos comerciales que causaron cierta sorpresa. En uno de ellos se ponía en venta en bajo precio el Mercedes Benz de la Rectoría de la "U"... Y en otro, la casa de Rolando Molina, el presidente del fútbol azul...

□□□

Los apellidos de muchas familias se han identificado por años con el tenis chileno. Bastaría recordar a los Torralva..., los Facondi..., los Lizana..., los Deik..., los Achondo..., los Cornejo, en fin, tantos casos de parecida consagración. Ahora han surgido los Ayala. Mejor dicho, nuevos Ayala dispuestos a seguir la dinastía de Lucho y Carlos. Se trata de Carlos Ayala de la Barra, José Miguel Ayala Cornejo, Luis Alberto y Juan Carlos Ayala Tort. De modo que hay Ayala para rato... Por lo menos hasta el año dos mil...

□□□

Leyla Musalem y Patricia Rivera pueden patentar un récord. Han disputado más de veinte finales consecutivas —veintiuna para ser precisos— y en diecinueve de ellas se impuso Leyla... Gana por costumbre...

□□□

Los hinchas del tenis han celebrado la reaparición de Ana María Arias. La esposa de Jaime Pinto tiene mucha calidad. Y se espera que tercie en esta discusión interminable de Leyla y Patricia. Ana María, ahora que fue madre, aparece como una novedad... ¿Nueva final ad portas? Ya veremos...



Juan Carlos y Luis Alberto. La dinastía Ayala se mantiene.

□□□

Sigamos con tenis.

Heinz Gildemeister, el juvenil que quiere seguir las aguas de Hans, debe enfrentar continuamente a rivales que casi le doblan la edad. Es lo que ha ocurrido recientemente con Pepe Tort y Jaime Pinto.

—Lo que más me preocupa —ha dicho Heinz— es que si los gano lo pueden considerar una falta de respeto...

□□□

Pelé en la noticia.

Las Naciones Unidas acordaron conceder el "Galardón de la Paz" al astro brasileño. El ex Alcalde de Nueva York John V. Lindsay fue designado para entregar la condecoración en el Baile Internacional de la Paz. Algo realmente significativo para quien ha acaparado todas las condecoraciones imaginables para un futbolista. Y es que Pelé ha sabido ganarse al mundo con su imagen y su ejemplo. Recientemente la televisión ha recordado los Mundiales de Pelé con entrevistas hechas al "Rey" en Nueva York. ¿Cuánto cobró? Nada. Ni un centavo. ¿Por qué? Porque Pelé guarda un excelente recuerdo de Chile...

□□□

Estas cosas el aficionado debe saberlas. Como también debe saber que Pelé dio recientemente el puntapié inicial de un partido jugado en Denver entre el Cosmos de Nueva York y el Caribous de Colorado. Lo original es que lo hizo a caballo...



La última del "Rey": Puntapié inicial a caballo.

□□□

La noticia llega desde Atenas.

El coreano Kitey Son, vencedor de la maratón olímpica de Berlín, exige ahora que se le entregue el trofeo que ganó en esa ocasión. Lo único malo es que eso fue el año 36...

□□□

Se trata de un yelmo de bronce del año 1700 antes de Cristo, que el Comité Olímpico griego denegó en esa oportunidad a Kitey Son, que dicho sea de paso corrió por el Japón. El trofeo de marras está en el museo Charlottenburg de Berlín, porque los reglamentos olímpicos no autorizan la entrega de premios adicionales. Sólo las medallas tradicionales. Pero cuarenta y dos años después el coreano quiere tener el valioso yelmo en su casa...

□□□

Ocurrió en el Clásico Universitario.

El preliminar estuvo a cargo de los equipos femeninos de las universidades. Ganó la "U" 5x0. Y en muchas emisoras que transmiten fútbol se produjo un problema. Ese día todos querían hacer las entrevistas desde los camarines...

EL HUMOR

de hervi

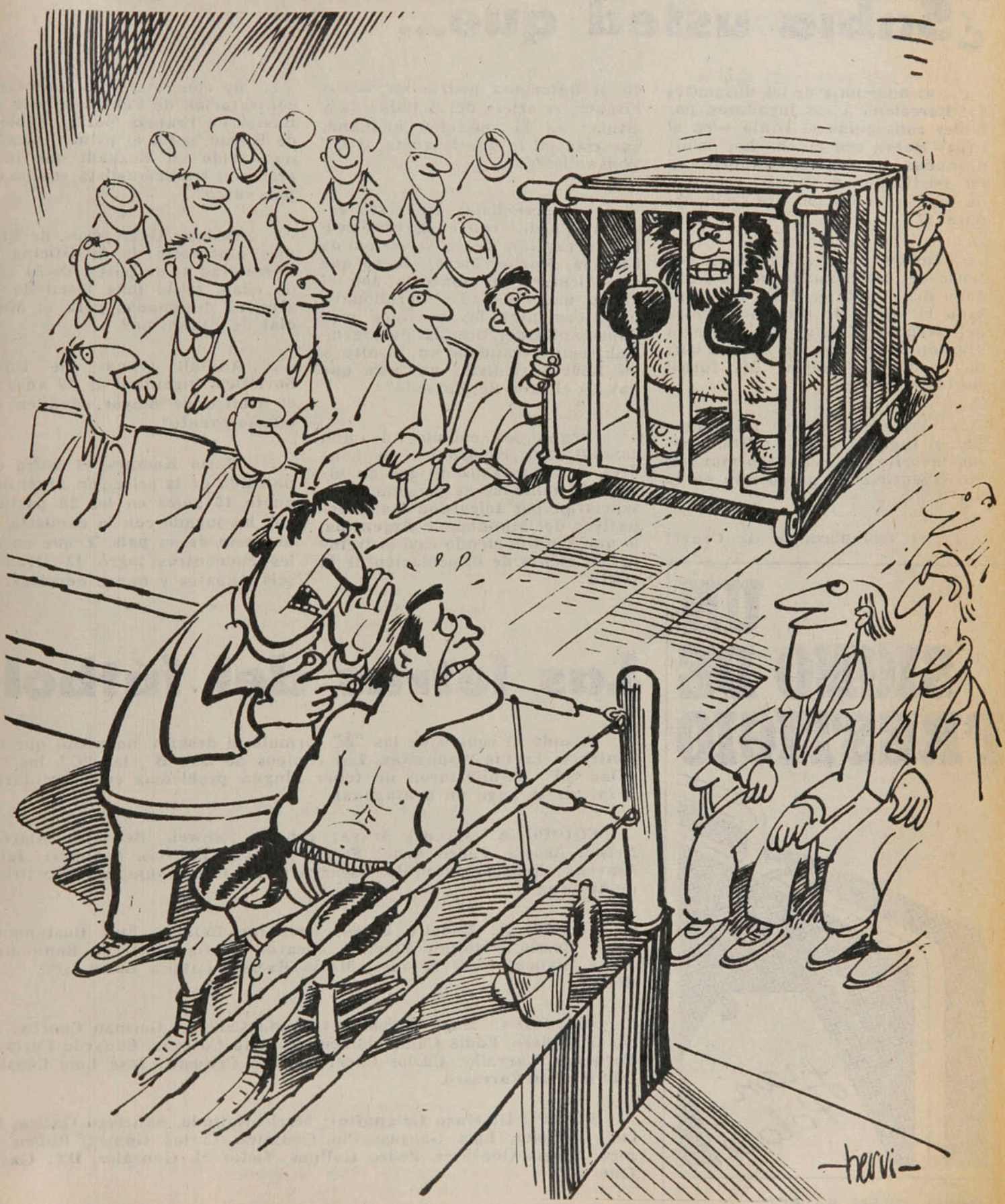

—No te dejes impresionar. Sólo es un truco para atemorizarte...

SIN BARRERA

¿Sabía usted que...

... al homenaje de los dirigentes del Barcelona a sus jugadores, por haber conseguido el título —en el Crazy Horse, con muchachas semidesnudas sirviendo el champaña—, no asistió Johan Cruyff (a pesar de que la invitación era "con señora")?

... Bobby Moore, el legendario defensa del seleccionado inglés campeón del mundo en 1966, ha aceptado el cargo de director técnico del Herning SC, club de la tercera división de Dinamarca, despreciando suculentas ofertas del fútbol norteamericano?

... los aficionados a las apuestas en Inglaterra dan a Brasil como favorito para el título mundial en Argentina en proporción de 11 a 4?

... el reemplazante de Cruyff en el Barcelona podría ser Klaus Fischer, el ariete del Schalke 04 y titular en la selección alemana, que está en lo que le gusta al DT Weisweiler?

... los periodistas franceses están indignados con el defensa central y capitán de la selección de Francia, Marius Tresor, luego que éste firmara un contrato con el diario marsellés "Le Meridional", para comentar los partidos más importantes del Mundial de Argentina, considerándolo un insulto a los 2.500 periodistas en paro que hay en el área de Marsella?

... según los cálculos de una computadora electrónica en Londres, se ha establecido que un billón 400 millones de personas presenciarán por televisión las alternativas del Mundial de Argentina, lo que vendría siendo casi el treinta por ciento de la población de la tierra?

... de concretarse la anunciada contratación de Félix Lacuesta del Bastia de Francia por el Athletic de Bilbao, sería el primer jugador no nacido en Euzkadi que integraría el tradicionalista equipo del país vasco?

... Tesfaye Gebreyesus, de Etiopía, supervisor de la Oficina de Carreteras de su país y de 34 años de edad, es el más joven de los árbitros designados para el Mundial de Argentina?

... Anatoli Ivanov, de Unión Soviética, ingeniero de 49 años, es el árbitro de mayor edad en ese mismo evento?

... Mario Kempes, el único expatriado de la selección argentina, anotó 15 goles en los 28 partidos que ha jugado con la camiseta albiceleste de su país. Y que en tales encuentros logró 13 triunfos, seis empates y nueve derrotas?

UN SIGNO DE PRESTIGIO

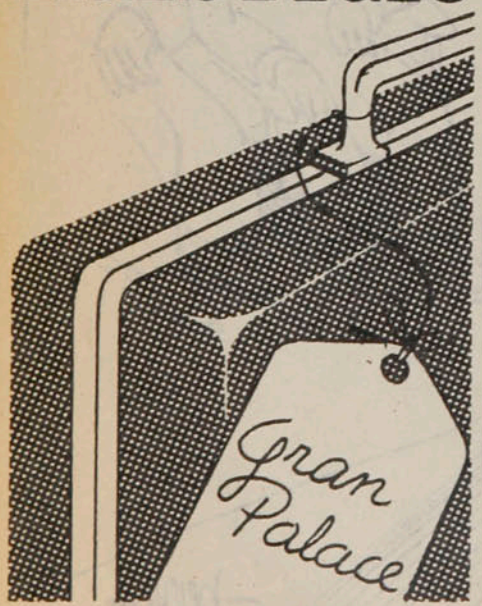

HOTEL GRAN PALACE
Huérfanos 1178 - 10.° piso

Las letras del fútbol

Cuando el equipo de las "A" formuló el desafío, no pensó que encontraría tantas respuestas. Los equipos de las "B", las "C", las "G" y las "M" manifestaron no tener ningún problemas en enfrentarlos. Y tal vez se haga un pentagonal.

EQUIPO A: Manuel Araya; Johnny Ashwell, Bernardo Alarcón, Nelson Acosta, Pedro Aedo; Sergio Aballay, Esteban Aránguiz, Jaime Aravena; Horacio Astudillo, Oscar Arriaza, Luis Ahumada. DT: Orlando Aravena.

EQUIPO B: Rodolfo Bores; Leonardo Belmar, Luis Bustamante, Omar Berrio, Vladimir Bigorra; Ricardo Bastías, Patricio Bonhomme, Jorge Bianco; Raúl Briones, Mario Baesso, Camilo Benzi. DT: Alfcel Belmar.

EQUIPO C: Hugo Carballo; Orlando Cabezas, Germán Concha, Mario Cerendero, Eddie Campodónico; Rodolfo Coffone, Eduardo Cortázar, Fernando Carvallo; Carlos Cáceres, Julio Crisosto, José Luis Ceballos. DT: Hernán Carrasco.

EQUIPO G: Hugo Grignafini; Mario Galindo, Santiago Gatica, Rafael González, Luis Gangas; Pío González, Carlos Gómez, Rubén Gómez; Sergio González, Pedro Gallina, Víctor M. González. DT: Gastón Guevara.

EQUIPO M: Luis Mendy; Juan Machuca, Humberto Martínez, Víctor Muñoz, Carlos Mariángel; Víctor Merello, Luis Montero, Adriano Muñoz; Luis Miranda, Sergio Messen, Gustavo Moscoso. DT: Pedro Morales.

SIN BARRERA



Spedaletti

Faltaban 18 minutos para el término y Universidad de Chile sacaba un meritorio empate con Lota Schwager en el reducto minero de Coronel. Los lotinos, con algunas ausencias importantes, no habían podido superar la bien plantada defensa azul, mientras que los universitarios, por su parte, no establecían peligro en el área rival. Pero a los 72' el repertorio de Jorge Américo Spedaletti cambiaba la historia del partido, convirtiendo el único gol del encuentro ante el desaliento de los parciales locales. Un triunfo que se hacía indispensable para la recuperación de Universidad de Chile, uno de los "grandes" un poco al margen de la lucha por los primeros lugares.



Oscar Lagos

Cara

Mientras Mario Varas se va del campo de juego, expulsado por el juez Mario Lira, luego de una violenta infracción contra el católico Oscar Lihn, este último asiste a los últimos minutos del encuentro Palestino - Universidad Católica, desde la tribuna, con un pie dentro de una bolsa especial para mantener el calor y evitar los dolores del golpe al enfriarse el músculo. Para Varas, de nada vale el consuelo del masajista, "Palúa", y para Lihn, tampoco la preocupación del pequeño hincha puede aliviar el dolor.

Sello



Enrique Aracena



Juan Silva



Sergio Mardones

Antes

Después

Los jugadores albos —están Nef, Gabriel Rodríguez, Ovide, Pinto y Juan Rodríguez, que reclama la presencia del guardalíneas— se van encima del árbitro Gastón Castro, que ha decretado penal, por mano de un defensor de Colo Colo dentro del área. Los colocolinos aducían una posición adelantada decretada por el juez de banda y que el jugador la había detenido con la mano, ante la evidencia clara del off-side.

En la otra secuencia, son los de Unión Española los que acosan a Castro, que ha desestimado su primer cobro y decide avalar la decisión del guardalíneas —que ahora aparece protegiéndolo— y marca fuera de juego de Neumann. Novello, Véliz, Peredo y Farías buscan una explicación a tanto desatino.

¿QUE ES TUNEZ?

El último de los clasificados para la Copa del Mundo logró su objetivo después de cuatro fracasos anteriores. Un equipo de excelente técnica, pero "demasiado correcto" para las exigencias de un Mundial.

Desde 1970 el continente africano tiene un representante en la Copa del Mundo. Marruecos, en México, y Zaire, en Alemania, fueron los primeros en esta integración, a la que se agrega ahora Túnez.

Uno de los países más antiguos — en su suelo fundaron los fenicios una colonia ochocientos catorce años anantes de la Era Cristiana— es una de las repúblicas más jóvenes. En 1956 se independizó de la Unión francesa de Estados Asociados y al año siguiente se abolió la monarquía para establecer la República independiente de Túnez.

Geográficamente el país, de 164.150 Km.² y con una población cercana a los 6 millones, limita al norte y al este con el Mar Mediterráneo, al sur con Libia y el desierto de Sahara y al oeste con Argelia. Poco se conocía a Túnez en el terreno deportivo. En 1968, Mohamed Gammoudi ganó para su país la primera medalla de oro en una Olimpíada, la de los 5 mil metros. En 1972, algunos de sus futbolistas integraron la selección de Africa al Minimundial de Brasil, entre ellos el arquero "Attouga". El fútbol tunecino, sin embargo, afiliado a la FIFA en 1960, había ya participado en eliminatorias premundial. Para venir a Chile en 1962, se eliminó con Marruecos; después de un partido de definición empataron a 1 y fue "la moneda al aire" la que decidió que los marroquíes jugaran la segunda fase de clasificación impuesta a los países africanos, la que perdió en beneficio de España. Para 1966, los 15 países que entonces formaban la Federación africana se declararon en rebeldía por razones políticas. Por tercera vez participó Túnez en el proceso eliminatorio para concurrir a México y una vez más decidió el sorteo hecho para dirimir el empate en que había quedado — otra vez— con Marruecos, después de una definición en Marsella que terminó 2 a 2. Tampoco tuvo éxito en sus pretensiones de llegar a Alemania. En un subgrupo africano superó a Egipto, pero no a Costa de Marfil (1-1 y 1-2).

Pasaje a Rosario y Córdoba

A la quinta tentativa fue premiada por los hados del fútbol la constancia tunecina. En el camino a Argentina volvió a encontrarse con Marruecos. Empataron en Túnez y Rabat (1-1 en ambas ocasiones) y siendo otros los reglamentos de la Copa del Mundo, definieron a penales, en los que ganó Túnez (4-2), pasando así a la segunda fase, en la que enfrentó a Nigeria y Egipto. Dejó en el caminó a los nigerianos, empatando en casa (0-0) y ganando en Lagos (1-0). Se complicó la clasificación final cuando perdieron 2-3 en El Cairo.

A los egipcios les bastaba empatar el partido de vuelta, en el estadio El Menzah de Túnez. Las 60 mil personas apretujadas en el estadio olímpico vivieron la más emotiva jornada del deporte del país en su joven historia, cuando los hombres capitaneados por "Attouga" infligieron a Egipto la categórica derrota de 4 a 1.

El domingo 11 de diciembre de 1977, Túnez se clasificaba representante de Africa a la Copa del Mundo.

344 clubes —según datos de la FIFA—, con 14.314 jugadores inscritos, con Campeonatos de Liga y de Copa Nacionales y Regionales, juegan de septiembre a junio en las cálidas tierras que hollaron fenicios, cartagineses, romanos, otomanos y franceses. De ellas ha salido este finalista del Mundial '78, que fue el último en clasificarse y que, por lo menos, tendrá el valor de una novedad un tanto exótica en campos argentinos.

Cuando en 1975 Túnez fue eliminado de la Copa Palestina, la Federación nacional decidió la contratación del entrenador Abdelmajid Chetali — 38 años—, DT del club Etoile de Sousse, al que había llevado al título, jugador internacional de 1960 a 1965 (68 partidos), técnico titulado en la Escuela de Deportes de Colonia, Alemania.

En esa prestigiosa "Universidad del deporte", Chetali fue discípulo de Weisweiler, uno de los más cotizados entrenadores europeos. Regresó a su país con el diploma bajo el brazo, un arsenal de conocimientos y... una pelirroja alemana, con quien se había casado.

Obviamente Abdelmajid Chetali prepara a sus selecciones al estilo alemán, con gran preocupación por el aspecto físico (fuerza, velocidad, resistencia) y por los progresos técnicos. Imbuye además a sus jugadores, de un profundo sentido nacionalista. Cuenta para su trabajo con la asesoría de Taoufik Ben Otham, su ex compañero de selecciones.

Cómo y quiénes juegan

La selección de Túnez tiene a su favor el hecho de estar jugando ca-

Sassi Sadok. Lo apodan "Attouga", que significa "gallinita", por la forma en que toma impulso para saltar.



¿Qué es...?

si sin variaciones desde hace dos años y medio; el único jugador desvinculado es el puntero Lahzami Temime, que fue conquistado por el Jedda, de Arabia Saudita, pero que fue cedido por su club para el Mundial.

Túnez juega un 4-3-3 elástico y a decir de los críticos hace un fútbol de muy buena técnica, quizás algo blando para las características y exigencias de una Copa del Mundo.

Chetali tiene 15 hombres básicos. La formación tipo está integrada por Sassi Sadok ("Attouga"); Dchouieb Mokthar, Kamel Khemasis, Gasmit Khaled, Alí Kaabi; Ghommidth, Agrebi, Dhiab Tarak; Lahzami Temime, Mohamed Alí Akid y Limam. Los suplentes de mayor categoría son el arquero Susanj, los aleros Labidi y Ben Aziza y el centrodelantero Alí Manai.

La alineación tipo puede dividirse en jugadores de tres niveles: en el primero están: Sassi Sadok, apodado "Attouga", que significa "gallinita", por la manera como se agazapa antes de saltar o estirarse. Es el capitán, con 100 partidos de selección, con 33 años de edad y considerado



● **Mohamed Alí Akid. Un ariete central cuyo fuerte es el cabezazo.**

el mejor guardavallas del continente negro.

El líbero Kamel Khemasis, de 1,92 m. de estatura, buen estratega, de cuyos pies parte por lo general el contraataque, que es la gran arma ofensiva del equipo.

Dhiab Tarak, cuyo nombre significa "el lobo que golpea a la puerta", es la superestrella del conjunto. A los 23 años tiene ya 60 partidos jugados en la selección. Fue proclamado el mejor deportista del país en 1977 y también el mejor futbolista de Africa. Juega en el club Esperance y destaca por su gran condición física, su técnica sutil y su potente remate de distancia. En las eliminatorias fue el scorer de su equipo con 6 goles.

Indiscutible en la selección desde 1976, Lahzami Temime es puntero que juega indistintamente con las dos piernas, tiene mucha velocidad y una extraordinaria facilidad de dribbling, lo que lo hace pecar de individualismo.

Sobre estos cuatro valores superiores está armada la selección tunecina. Por debajo de ellos, sin llegar a desentonar, están Dchouieb Mokhtar, lateral derecho de rápidos descuelgues al ataque y pronto retornó a la defensa; Gasmit Khaled, defensa central eficiente en la marcación y el juego más duro, hasta parecer una incongruencia en un conjunto liviano, de fútbol atildado y correcto; Mohamed Alí Akid, centrodelantero que destaca por su juego de cabeza, y que fue recuperado por Túnez después de jugar dos años en Siria.

En tercer nivel está el resto, dentro del cual, sin embargo, el lateral Alí Kaabi, el puntero de reserva Ben Aziza y el piloto de ataque, también suplente, Alí Manai (contratado en la actualidad en Suiza por el Chenois de Ginebra) están ligeramente por encima de los demás de este grupo.

Esto es Túnez, el 16.º finalista en Argentina. Sus aspiraciones son mo-

ENTRE PARENTESIS

Menos mal que el nombre original de Túnez —en lengua árabe— no se usa. ¿Se imagina usted a los relatores de radios y TV diciendo **"Al-Djoumhouria Attunusia** forma de la siguiente manera...?"

Entre los jugadores de mejor perfil técnico de Túnez está el mediocampista Agrebi, de quien se dice que posee un estilo "a la brasileña".

La prima que recibieron los jugadores por su clasificación para Argentina consistió en una casita prefabricada y un automóvil para trabajarlo.

Aparte de ese 4-1 a Egipto, que le valió ser finalista del Mundial '78, Túnez tiene entre sus mejores performances un 2-1 a Yugoslavia (1976), que en ese momento era cuarta en la Eurocopa de Naciones, y un empate (1-1) con Suecia.

Entre las decepciones, está un 0-3 con la URSS y la actuación en la Copa Africana de Naciones. Fue segundo en el Grupo B con el mismo puntaje que Uganda (1 partido ganado, 2 empatados), perdió en semifinal con Ghana (1-0) y empató con Nigeria por el tercer puesto (1-1) en partido que no llegó a término reglamentario, dándose como ganadores a los nigerianos. Esto fue en marzo último.

Se sabe la rivalidad, en todo orden, que hay entre los países africanos. Los tunecinos consideraron que el triunfo sobre Egipto había sido el de Habib Bourguiba sobre Anwar Sadat, los gobernantes de ambos países.

Se señala como una "falla", como el "talón de Aquiles" de los tunecinos, lo que debería señalarse como una virtud: su exceso de corrección...

La preparación de Túnez terminó con una concentración de dos semanas en la Escuela Deportiva de Hennef, al lado de Bonn, Alemania Federal.

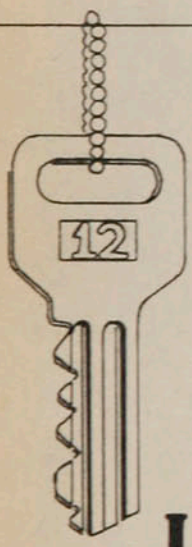

ESTA LLAVE ABRE SU COMODIDAD

HOTEL PANAMERICANO
Teatinos y Huérfanos



destas, considerando especialmente que entró en un grupo junto a Alemania, Polonia y México. Los tunecinos sólo aspiran a hacerlo mejor que Marruecos en 1970 y Zaire en 1974.

● **Agrebi.**
Un mediocampista al estilo brasileño.

● **Temmie.**
El puntero de los esquives desconcertantes.



La Clasificación

PRIMERA FASE

Marruecos 1, Túnez 1.

Túnez 1, Marruecos 1

(Definición por penales:

Túnez 4, Marruecos 2).

Túnez 2, Argelia 0.

Argelia 1, Túnez 1.

Guinea 1, Túnez 0.

Túnez 3, Guinea 1.

FASE FINAL

Túnez 0, Nigeria 0.

Nigeria 0, Túnez 1.

Egipto 3, Túnez 2.

Túnez 4, Egipto 1.

Tabla final:

	PJ	PG	PE	PP	GF	GC	Puntos
TUNEZ	4	2	1	1	7	4	5
EGIPTO	4	2	0	2	7	11	4
NIGERIA	4	1	1	2	5	4	3

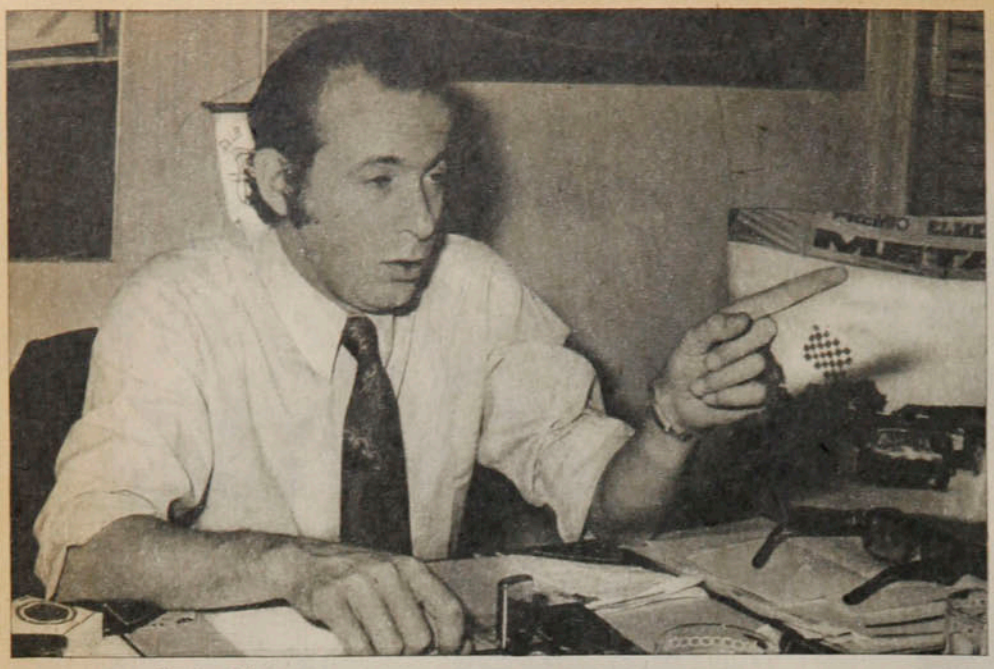

Luis Gimeno

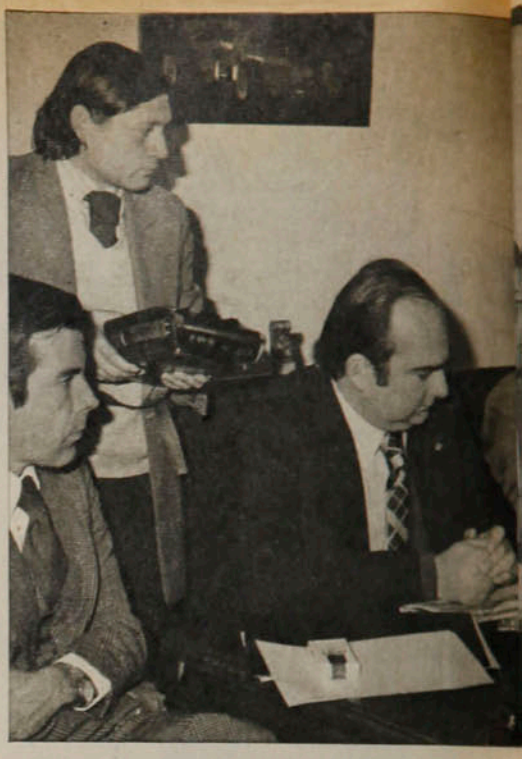

Sergio Santander.

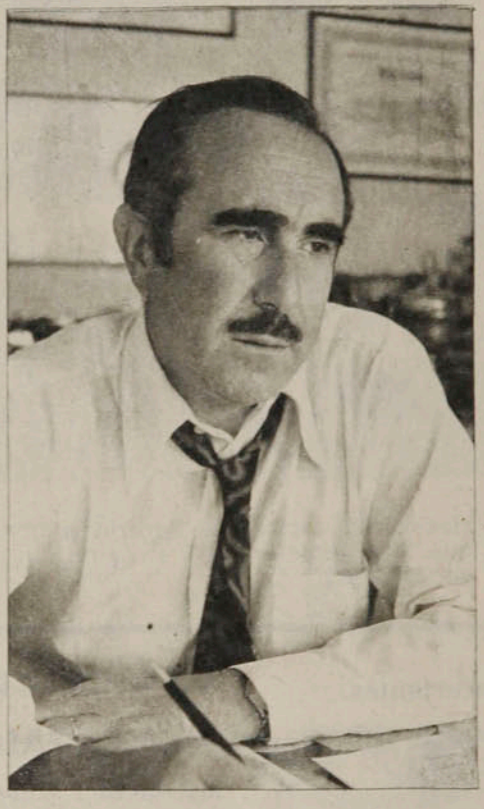

El caso Gimeno:

UN CONFLICTO DE PODERES

El incidente fue sólo la chispa para un polvorín que ha estado siempre a punto de estallar.

El automovilismo en pie de guerra. Y nada nuevo bajo el sol: las luchas internas en el deporte mecánico se remontan desde la fundación misma de la Federación, en 1965. De hecho, el organismo rector nació de un conflicto: fue producto del descontento de un grupo por la dirección que imprimía el Automóvil Club. Su creación no significó el desaparecimiento de problemas serios: había obtenido el poder nacional para efectuar carreras, pero el poder internacional —el más importante—, seguía en manos del Automóvil Club, único organismo reconocido por la Federación Internacional de Automovilismo (FIA).

El largo conflicto sólo finalizó el año pasado. Y fueron esos doce años de pugna los que impidieron mayor relevancia a esta actividad.

La idea de fundar la Federación fue de dos hombres luchadores y enamorados de su deporte: Sergio Santander, por la velocidad, y Eliseo Salazar (padre), por la regularidad. Esta última contaba en 1965 con una sólida estructura. El éxodo de los velocistas del Automóvil Club facilitó las diligencias. Y el 21 de septiembre de ese año ya había Federación.

El matrimonio velocidad-regularidad tuvo años de entendimiento. El juramento había sido de mutuo respeto y se establecía que cada dos años se alternarían en la presidencia a través de un representante. No duró mucho: la velocidad consideró tener mayor importancia y buscó mayores prerrogativas. Las relaciones fueron más tensas, hasta que se rompió el vínculo. Hubo una reforma en la Federación, mediante la cual la Regularidad pasaba a constituirse en Comisión. La réplica vino de inmediato: los regularistas formaron su propia Federación, afiliada a la DIGEDER. Y el asunto de los bienios quedó sin aclarar hasta el día de hoy.

El trabajo de Sergio Santander fue reconocido con su integración a la directiva del Comité Olímpico. Pero no se desvinculó del automovilismo: hasta hace quince días era integrante de la Comisión Deportiva Internacional de la Federación. Los actuales directivos consideraron que el cariño que siente por su deporte le impedía desenvolverse con libertad y lo destituyeron del cargo. Resultado: nuevo conflicto.

Las disputas de algunos dirigentes con Santander tampoco son nuevas. Se remontan a los comienzos de esta década, cuando hubo un período de anarquía que coincidió con la desa-

Juan Silva

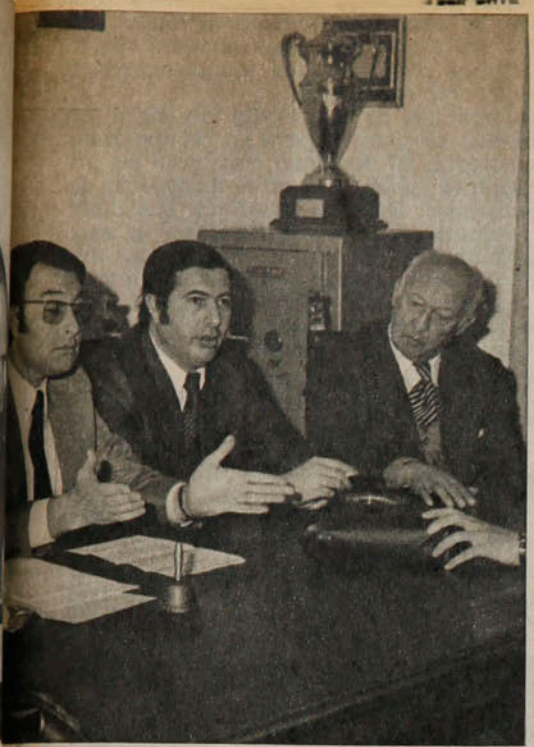

Directorio de la Federación: Hernán Reyes, Ruy Barbosa, Oscar Andrade, Juan Siri, Félix Gómez.

Juan Silva



Jorge Bravo.

parición de la actividad automovilística. Se le acusó frecuentemente de "muñequear" a algunos directivos para no perder el control de la Federación, muy importante para sus futuras aspiraciones en el directorio del COCH.

En una situación así, cualquier chispa enciende el polvorín. Esta vez bastó un incidente en Las Vizcachas, suscitado por algo muy común en el automovilismo y que ni siquiera escapa a la resonante Fórmula Uno: los topones. En la serie mayor de Turismo Nacional (domingo 14), Jorge Bravo chocó en la curva a Carlos Sanhueza, impidiéndole un triunfo que parecía asegurado. Y eso desató las iras de Luis Gimeno, causante de un bochornoso incidente en el parque cerrado.

Los castigos de suspensión a dos pilotos (Bravo y Ney Kerestegian) eran esperados. Pero causó estupor la sanción impuesta a Luis Gimeno: inhabilitado a perpetuidad de participar en cualquier actividad automovilística competitiva. Gimeno, campeón en varias oportunidades de Turismo Carretera y actual presidente de la rama automovilística de Unión Española, intentó agredir al presidente del Tribunal de Disciplina y vicepresidente de la Federación, Hernán Reyes.

No es primera vez que Gimeno se ve envuelto en situaciones similares: en 1974, en la última edición del Gran Premio Sopesur, también tuvo una actuación desafortunada, que le significó un castigo hasta 1980.

De cualquier manera, el vuelo alcanzado por el conflicto —declaraciones, réplicas, amenazas, posibles querellas— hacía pensar en una reconsideración de la medida. Como una manera de acallar el ruido, se aceptó la apelación de Gimeno. Y lo más probable era que se le rebajara la pena.

El remezón de los castigos impactó en la Federación. El organismo no sólo se defendió de críticas y explicó la medida, sino que asumió la ofensiva: acusó a Sergio Santander como autor intelectual del incidente y sus derivados.

"Después de la destitución del señor Santander, esperábamos una campaña de su parte para desprestigiar a la Federación", señaló Ruy Barbosa, el vicepresidente, en conferencia de prensa. Agregó que ya entregaría mayores antecedentes y que rechazaba una carta pidiendo la intervención del COCH, y señaló como sospechosa la vinculación de Santander con algunos representates regionales (el de la Regional Norte es un hijo suyo, los de la Litoral y Octava Región son socios comerciales). El dirigente del Comité Olímpico se limitó a rechazar los cargos.

Los grupos surgidos parecen irreconciliables. Y la situación se agrava por la actitud asumida por los clubes. La autoridad de la Regional Metropolitana fue desconocida por Juan Fernández (Colo Colo), Luis Gimeno (Unión Española) y Antonio Torres (AVOCH), que conformaron un directorio provisorio y presentaron una nota en que formulan cargos a la Federación: critican la conducción efectuada y gastos que —según ellos— no se justifican, como la ayuda que se le brinda a Eliseo Salazar para que compita en Argentina.

El fin de semana sirvió para calmar, aparentemente, los ánimos. Pero ya se sabía de la existencia de tres bandos: los oficialistas, que cuentan con el apoyo de varias regionales; los "santanderistas", entre quienes figura Félix Garay, director de la Federación, y el tercero creado por los clubes rebeldes de la Metropolitana.

Por ahora, el Tribunal de Disciplina tenía nuevamente la palabra. El conflicto recién comenzaba.

GILBERTO VILLARROEL.

RESTAURANT
El Parron
40 años
de experiencia en
Parrilladas
Carnes de primera
Pescados y mariscos
ORDENES
PARA BANQUETES
Providencia 1188
Teléfono 239821



Hágale un Gol a la Polla

1 A. Italiano Concepción

La historia: Se han enfrentado sólo cuatro veces desde 1971 (los partidos correspondientes a ese año y los del año pasado) y el balance favorece a los penquistas, que no han sido derrotados en este período por los itálicos. Concepción ganó sus dos partidos como local e igualó las dos veces como visitante.

La campaña: El desempeño de Audax se ha ajustado a sus posibilidades: cuatro victorias, cuatro empates y cuatro derrotas indican que se trata de un equipo que posiblemente no esté entre los que disputen la Liguilla, pero que tampoco estará entre los asustados de descender. Concepción, al contrario, no ha respondido a la categoría que siempre tuvo: con sólo 9 puntos, ocupa el 12.º lugar en la tabla. El fin de semana fue alegre para los dos: Audax Italiano brindó una de las sorpresas de la fecha al derrotar categóricamente a O'Higgins (3x1) y Concepción logró la ansiada rehabilitación en casa goleando a Santiago Morning (5x1). Con ataques de similar contundencia (18 goles los verdes y 19 los sureños), pueden decidir las defensas, y es mejor la de Audax (15 caídas contra 21 de los penquistas).

La curiosidad: Concepción está invicto ante Audax en esta década.

La tincada: Local, pero no descarte la columna del medio.

2 S. Morning Ñublense

La historia: Cuando disputaron los puntos por el torneo de Segunda División, Santiago Morning estableció superioridad. Incluso propinó a Ñublense una goleada de proporciones (6x1) en Chillán, jugando por la Liguilla del '74. Ya en Primera, Ñublense inclina el duelo a su favor: el año pasado ganó su partido como local y empató como visitante.

La campaña: Al comenzar el torneo parecían candidatos fijos al descenso automático o, en el mejor de los casos, a la Liguilla salvadora. Algo han cambiado las cosas. Ñublense experimentó notorio repunte desde que asumió Nelson Oyarzún como DT y está invicto en los últimos cuatro partidos. Con eso se alejó de los últimos lugares y está en un cómodo 10.º lugar con 10 puntos. Los bohemios también mejoraron, pero no ha sido suficiente: están en el 16.º lugar con sólo seis puntos. En la última fecha Ñublense empató sin goles con Cobreloa, mientras Santiago Morning fue vapuleado (1x5) por Concepción en Talcahuano.

La curiosidad: Los dos tienen déficit de 12 goles en el rendimiento ofensivo-defensivo.

La tincada: Empate.

3 U. de Chile Everton

La historia: Hasta el año pasado la "U" estaba invicta en sus enfrentamientos con Everton en Santiago. El 3x0 a favor de los viñamarinos —cuando ambos ya estaban clasificados para la Liguilla— rompió la racha. En el recuento total, sin embargo, hay superioridad evertoniana, que en los últimos diez partidos ganaron cuatro, empataron tres y perdieron otros tres.

La campaña: Universidad de Chile aún no logra ponerse al nivel que insinúa su plantel, pero su recuperación —aunque lenta— es notoria. El domingo consiguió su primer triunfo como visitante (y tercero en el torneo) al derrotar 1x0 a Lota Schwager. Everton mantiene sus cualidades tradicionales —ahora con menos figuras— y marcha tercero en el cómputo, con 16 puntos, cuatro más que la "U". Pero le está costando ganar: su última victoria —el domingo— fue por uno a cero a Huachipato en Sausalito. La "U" posee mejor defensa (dos goles menos en su valla), pero el ataque evertoniano convirtió casi el doble de los goles azules (28-15).

La curiosidad: Los dos ganaron 1x0 en la última fecha.

La tincada: Ideal para la triple.

4 Palestino Lota Schwager

La historia: Jugando en Santiago, Palestino logró tres triunfos y dos empates en esta década. Jugando en Coronel, exactamente lo mismo: tres triunfos tricolores y dos empates. Es decir, Palestino está invicto en casa y afuera enfrentando a los lotinos en estos últimos siete años.

La campaña: Otro rubro favorable al equipo de la colonia árabe. Es el único equipo de Primera División que no ha sido derrotado en la cancha (ni siquiera han podido sacarle un empate). La derrota que aparece en la tabla fue por secretaría. Lota Schwager ha realizado una campaña aceptable y está al mismo nivel que las universidades y Audax Italiano con 12 puntos. Los tricolores vienen de ganar 3x2 a Universidad Católica, mientras que los lotinos cayeron en casa frente a la "U" (0x1).

La curiosidad: Palestino tiene de caseros a los lotinos.

La tincada: Local.

5 O'Higgins U. Católica

La historia: Por sus vaivenes en Primera y Segunda División sólo se han enfrentado ocho veces desde 1971. La UC consiguió tres triunfos (dos en Santiago y uno en Rancagua), tres empates (dos en Santiago y uno en Rancagua) y dos derrotas (ambas en Rancagua). En goles también hay superioridad cruzada: nueve a favor y siete en contra.

La campaña: Universidad Católica insinúa el despegue, pero no lo concreta: juega bien, lucha mucho, pero le cunde poco: está en séptimo lugar con otros tres equipos, con 12 puntos. O'Higgins, por su parte, no ha respondido a los gastos en que incurrió la directiva para formar un gran plantel, pero mantiene sus posibilidades de entreverarse con los de arriba: está sexto, con 14 puntos, y un partido pendiente (con Unión Española). La última fecha fue negra para los dos: O'Higgins cayó ante un remendado Audax Italiano en Santa Laura (1x3), mientras que la UC no supo aprovechar su superioridad numérica y cayó ante Palestino en el Nacional (2x3). O'Higgins tiene una diferencia de siete goles a favor (22-15); la UC, de ocho goles (21-13).

La curiosidad: Los dos partidos del año pasado terminaron igualados.

La tincada: Local.

6 Cobreloa Green Cross

La historia: Es primera vez que se enfrentan.

La campaña: Pese a igualar a cero con Ñublense en la última fecha, Cobreloa se mantiene en el primer lugar de la tabla con 19 puntos. Pese a ganar con facilidad a Rangers en Temuco, Green Cross sigue en el grupo donde no se respira tranquilidad: está 12.º con 9 puntos. La diferencia está en las defensas: Cobreloa sólo hizo un gol más que Green Cross (22-21), pero su defensa fue derrotada solamente diez veces, mientras que la de su rival

cayó 24 veces. Así como Cobreloa sólo lamentó dos derrotas (con Palestino y O'Higgins, ambas como visitante). Green Cross sólo obtuvo dos triunfos (ante Ñublense y Rangers, ambos como local).

La curiosidad: Cobreloa no ha perdido un solo punto en su campo.

La tincada: Local.

7 Rangers Aviación

La historia: Sólo una vez pudo ganarle Rangers a Aviación desde que se enfrentan en Primera División. Ocurrió en la primera rueda de 1975 y fue por uno a cero en Talca. Dos veces empataron (una en Talca y otra en Santiago). Y los tres partidos restantes favorecieron a Aviación (5x2, 2x1 y 2x1).

La campaña: Aquí también hay ventajas para los aviáticos, cuya campaña ha superado lo que se preveía. Aviación ocupa el 5.º lugar en la tabla, con 15 puntos, y viene de ganar a Coquimbo 3x1. Rangers todavía no ha logrado un triunfo en casa: sus victorias se produjeron en Santiago (2x1 a Santiago Morning) y en Talcahuano (3x2 a Concepción). Tiene cinco puntos y está penúltimo, superando solamente a Coquimbo. Su defensa es la más vulnerable del campeonato, con 31 contrastes, y su ataque es —junto con el de Coquimbo— el más inefectivo, con sólo 10 conquistas.

La curiosidad: Aviación tiene al goleador del campeonato: Ricardo Fabbiani.

La tincada: Visitante.

8 Coquimbo U. Española

La historia: La última vez que se enfrentaron fue en el torneo de 1965. La Unión ganó las dos veces: 2x1 en el norte y 4x0 en casa.

La campaña: Coquimbo ha tenido muy poco de qué alegrarse: un triunfo y dos empates en casa; el resto, derrotas a domicilio y como visitante. Ocupa el último lugar, con 4 puntos, y exhibe la delantera menos efectiva, con sólo diez goles a favor. Unión Española está lejos de ser el gran equipo que fue campeón el año pasado, pero su balance no es tan discreto: logró nueve puntos en los nueve partidos que disputó y —con tres encuentros pendientes— está 12.º. A los dos les fue mal en la última fecha: Coquimbo cayó ante Aviación en El Bosque (1x3) y la Unión fue derrotada por Colo Colo (0x1).

La curiosidad: No se enfrentan desde hace trece años.

La tincada: Entre empate y visita está la cosa.

9 Huachipato Colo Colo

La historia: La tendencia en Las Higueras es el empate: igualaron en cuatro de las siete oportunidades que se enfrentaron en ese estadio. De los tres restantes, dos terminaron favorables al local y uno al visitante. En Santiago hay superioridad alba y con eso se equilibra absolutamente el duelo, que en total establece cuatro triunfos para cada uno y seis empates, con 17 goles a favor de los acereros y 18 a favor de los albos.

La campaña: Tras perder en las dos primeras fechas Colo Colo recuperó el paso y cosechó 18 puntos de los últimos veinte que disputó. Ya está segundo, pisándole los talones a Cobreloa. Posee la delantera más efectiva, con un promedio cercano a los tres goles por partido. Huachipato, por el contrario, aparece como uno de los equipos débiles del torneo. Sólo tiene 8 puntos y está 15.º en el cómputo. Su ataque está entre los más inefectivos, con sólo 12 conquistas. La última jornada tuvo distinto sabor: mientras Colo Colo se regocijó con su triunfo sobre Unión Española (1x0), Huachipato lamentó otro contraste, ahora en Viña frente a Everton (0x1).

La curiosidad: Colo Colo no gana en Las Higueras desde 1971.

La tincada: Visitante.

10 Wanderers Ferroviarios

La historia: La comienzan con este partido.

La campaña: Wanderers es el único invicto del fútbol profesional, al menos oficialmente (Palestino no ha perdido en la cancha, pero tiene una derrota por secretaría). Comenzó empatando todos sus partidos, pero luego arriesgó un poco más y está obteniendo triunfos, tanto en casa como afuera. Su última víctima fue Unión San Felipe, al que ganó en casa de éste por tres a dos. Marcha puntero de Segunda, con 17 puntos, y posee la mejor defensa de la División (sólo 7 contrastes). Ferroviarios, que destaca por su irregularidad, ha realizado una campaña aceptable: tiene 13 puntos y está entreverado en el grupo de arriba. Su último compromiso fue ante Magallanes, al que derrotó uno por cero.

La curiosidad: Primera presentación de Ferroviarios en Valparaíso.

La tincada: Local, pero no descarte la sorpresa.

11 San Felipe Naval

La historia: En 1973 y 1974 fueron rivales en Primera División. Y hasta ahí había leve superioridad navalina: dos triunfos, un empate y una derrota. Se volvieron a encontrar en Segunda el año pasado y empataron en las dos ruedas.

La campaña: El sorpresivo contraste de Naval frente a Colchagua en El Morro (0x1) le significó abandonar la punta y dejarla en poder de Wanderers. De todos modos su campaña es muy buena: 7 triunfos, dos empates y tres derrotas. Unión San Felipe tampoco aprovechó su condición de dueño de casa: fue derrotado 2x3 por Wanderers y quedó estancado en sus diez puntos.

La curiosidad: Los dos perdieron como local en la última fecha.

La tincada: Empate.

12 Ovalle Antofagasta

La historia: Hasta el año pasado eran rivales de Primera División. Descendieron juntos y es primera vez que se enfrentan por los puntos de la serie menor. El balance, en todo caso, establece superioridad ovallina, que ganó tres partidos, contra uno de Antofagasta.

La campaña: Los dos han sido buenos animadores. Ovalle está tercero con 15 puntos; Antofagasta, cuarto, con uno menos. Y los aprontes de los dos también fueron buenos: los ovallinos fueron a ganar a Linares (1x0), mientras que los antofagastinos derrotaron en su casa al peligroso Trasandino.

La curiosidad: Ovalle ganó las dos veces el año pasado.

La tincada: Local.

13 Colchagua La Serena

La historia: Se enfrentaron por primera vez el año pasado y no consiguieron establecer superioridad: Colchagua ganó en su cancha (1x0) y La Serena en la suya (2x1).

La campaña: Son dos equipos que se caracterizan por su irregularidad. Y buena prueba dieron en la última fecha: Colchagua, que estaba en los últimos lugares, fue a ganar a Naval en El Morro (1x0). Y La Serena, que recibía a un rival aparentemente fácil, cayó en su casa frente a Malleco (1x2). De cualquier manera, es mejor el balance serenense: tiene 12 puntos, cuatro más que los colchagüinos.

La curiosidad: La Serena juega mejor como visitante; mientras en casa obtuvo un triunfo, dos empates y tres derrotas, afuera consiguió tres triunfos, dos empates y una derrota.

La tincada: Visitante.

Polla Gol

No se considera la condición de visitante para los equipos santiaguinos cuando juegan entre sí. En tales casos se asigna a ambos la condición de de local. Sólo se exceptúa Aviación, que juega como visitante fuera de El Bosque.

PARTIDO	EQUIPOS	COMO LOCAL								COMO VISITA								TOTAL							
		PJ	PG	PE	PP	GF	GC	Pts.	Rend.	PJ	PG	PE	PP	GF	GC	Pts.	Rend.	PJ	PG	PE	PP	GF	GC	Pts.	Rend.
1	A. Italiano	9	3	3	3	12	12	9	50,0%	3	1	1	1	6	3	3	50,0%	12	4	4	4	18	15	12	50,0%
	D. Concepción	5	3	1	1	11	6	7	70,0%	6	0	2	4	8	13	2	16,6%	11	3	3	5	19	19	9	40,9%
2	S. Morning	9	1	4	4	14	19	6	33,3%	3	0	0	3	1	12	0	0,0%	12	1	4	7	15	31	6	25,0%
	Ñublense	6	3	2	1	5	4	8	66,6%	6	0	2	4	7	20	2	16,6%	12	3	4	5	12	24	10	41,6%
3	U. de Chile	7	2	3	2	10	7	7	50,0%	5	1	3	1	5	7	5	50,0%	12	3	6	3	15	14	12	50,0%
	Everton	7	4	3	0	20	9	11	78,5%	5	2	1	2	8	7	5	50,0%	12	6	4	2	28	16	16	66,6%
4	Palestino	6	6	0	0	17	7	12	100%	3	2	0	1	6	2	4	66,6%	9	8	0	1	23	9	16	88,8%
	L. Schwager	6	1	3	2	4	6	5	41,6%	6	3	1	2	10	9	7	58,3%	12	4	4	4	14	15	12	50,0%
5	O'Higgins	5	4	0	1	12	6	8	80,0%	6	2	2	2	9	10	4	33,3%	11	6	2	3	21	16	12	54,5%
	U. Católica	9	3	3	3	19	11	9	50,0%	3	1	1	1	2	2	3	50,0%	12	4	4	4	21	13	12	50,0%
6	Cobreloa	6	6	0	0	15	4	12	100%	6	3	1	2	7	6	7	58,3%	12	9	1	2	22	10	19	79,1%
	Green Cross	6	2	3	1	15	12	7	58,3%	6	0	2	4	6	12	2	16,6%	12	2	5	5	21	24	9	37,5%
7	Rangers	5	0	1	4	4	14	1	10,0%	6	2	0	4	6	17	4	33,3%	11	2	1	8	10	31	5	22,7%
	Aviación	6	4	1	1	15	10	9	75,0%	6	1	2	3	12	11	4	33,3%	12	5	3	4	27	21	13	54,1%
8	Coquimbo	5	1	2	2	7	7	4	40,0%	6	0	0	6	3	14	0	0,0%	11	1	2	8	10	21	4	18,1%
	U. Española	6	2	2	2	7	8	6	50,0%	3	1	1	1	6	6	3	50,0%	9	3	3	3	13	14	9	50,0%
9	Huachipato	6	2	2	2	4	6	6	50,0%	6	1	0	5	8	12	2	16,6%	12	3	2	7	12	18	8	33,3%
	Colo Colo	9	8	0	1	28	11	16	88,8%	3	0	2	1	4	6	2	33,3%	12	8	2	2	32	17	18	75,0%
10	Wanderers	5	2	3	0	6	2	7	70,0%	7	3	4	0	8	5	10	71,4%	12	5	7	0	14	7	17	70,8%
	Ferroviarios	6	3	2	1	8	6	8	66,6%	5	2	1	2	7	7	5	50,0%	11	5	3	3	15	13	13	59,0%
11	San Felipe	7	3	3	1	16	13	9	64,2%	4	0	1	3	3	10	1	12,5%	11	3	4	4	19	23	10	45,4%
	Naval	6	4	1	1	14	4	9	75,0%	6	3	1	2	7	8	7	58,3%	12	7	2	3	21	12	16	66,6%
12	Ovalle	5	2	2	1	10	8	6	60,0%	6	4	1	1	6	2	9	75,0%	11	6	3	2	16	10	15	68,1%
	Antofagasta	5	4	0	1	6	3	8	80,0%	6	2	2	2	6	8	6	50,0%	11	6	2	3	12	11	14	63,6%
13	Colchagua	6	1	2	3	3	6	4	33,3%	5	1	2	2	6	7	4	40,0%	11	2	4	5	9	13	8	36,3%
	La Serena	6	1	2	3	6	8	4	33,3%	6	3	2	1	10	7	8	66,6%	12	4	4	4	16	15	12	50,0%

EL POLLO





Hágale un GOL a la POLLA

La cábala

Resultado de cada uno de los 109 Concursos.

N.º	L	E	V
1	46	34	30
2	49	39	22
3	59	23	28
4	53	30	27
5	56	29	25
6	46	39	25
7	48	32	30
8	50	28	32
9	60	25	25
10	50	37	23
11	56	32	22
12	53	27	30
13	60	31	19

La ganadora

GANA LOCAL	EMPATE	GANA VISITANTE	PARTIDO	DOBLE	TRIPLE
A. ITALIANO		O'HIGGINS	1		
CONCEPCION		S. MORNING	2		
U. CATOLICA		PALESTINO	3		
ÑUBLENSE		COBRELOA	4		
COLO COLO		U. ESPAÑOLA	5		
EVERTON		HUACHIPATO	6		
AVIACION		COQUIMBO	7		
LOTA		U. DE CHILE	8		
G. CROSS		RANGERS	9		
NORTE ARICA		SAN ANTONIO	10		
SAN FELIPE		WANDERERS	11		
INDEPENDIENTE		IBERIA	12		
SAN LUIS		UNION CALERA	13		

La que viene

GANA LOCAL	EMPATE	GANA VISITANTE	PARTIDO	DOBLE	TRIPLE
A. ITALIANO		CONCEPCION	1		
S. MORNING		ÑUBLENSE	2		
U. DE CHILE		EVERTON	3		
PALESTINO		LOTA	4		
O'HIGGINS		U. CATOLICA	5		
COBRELOA		G. CROSS	6		
RANGERS		AVIACION	7		
COQUIMBO		U. ESPAÑOLA	8		
HUACHIPATO		COLO COLO	9		
WANDERERS		FERROVIARIOS	10		
SAN FELIPE		NAVAL	11		
OVALLE		ANTOFAGASTA	12		
COLCHAGUA		LA SERENA	13		

ULTIMOS RESULTADOS

1

AUDAX ITALIANO
(L) 1x0 Everton C. '78
(V) 0x1 Huachipato C. '78
1x1 U. de Chile C. '78
0x2 Palestino C. '78
(L) 3x1 O'Higgins C. '78

D. CONCEPCION
(V) 2x4 Aviación C. '78
(V) 2x2 Coquimbo C. '78
(L) 2x3 Rangers C. '78
(V) 0x2 Cobreloa C. '78
(L) 5x1 S. Morning C. '78

ENTRE ELLOS
Concepción 4x1 (L) 1.ª R. '71
1x1 (Santiago) 2.ª R. '71
0x0 (Santiago) 1.ª R. '77
Concepción 1x0 (L) 2.ª R. '77

2

S. MORNING
(L) 4x1 Huachipato C. '78
1x1 U. de Chile C. '78
1x4 Palestino C. '78
(L) 0x0 O'Higgins C. '78
(V) 1x5 Concepción C. '78

ÑUBLENSE
(L) 1x0 Aviación C. '78
(V) 1x1 U. Española C. '78
(L) 1x0 Coquimbo C. '78
(V) 1x1 Rangers C. '78
(L) 0x0 Cobreloa C. '78

1x1 (Chillán) 2.ª R. Asc. '74
1x1 (Santiago) Lig. Asc. '74
Stgo. Morning 6x1 (V) Lig. Asc. '74
0x0 (Santiago) 1.ª R. '77
Ñublense 2x1 (L) 2.ª R. '77

3

U. DE CHILE
(V) 1x4 Cobreloa C. '78
1x1 Stgo. Morning C. '78
1x1 A. Italiano C. '78
1x1 U. Católica C. '78
(V) 1x0 L. Schwager C. '78

EVERTON
(V) 0x1 A. Italiano C. '78
(L) 1x1 U. Católica C. '78
(V) 1x1 L. Schwager C. '78
(L) 2x2 Colo Colo C. '78
(L) 1x0 Huachipato C. '78

Everton 1x0 (L) 2.ª R. '75
Everton 2x1 (L) 1.ª R. '76
1x1 (Santiago) 2.ª R. '76
1x1 (Santiago) 1.ª R. '77
Everton 3x0 (V) 2.ª R. '77

4

PALESTINO
(V) 0x2 A. Mineiro Copa
(L) 3x2 Cobreloa C. '78
4x1 Stgo. Morning C. '78
2x0 A. Italiano C. '78
3x2 U. Católica C. '78

LOTA SCHWAGER
(V) 0x3 U. Católica C. '78
(L) 0x0 Colo Colo C. '78
(L) 1x1 Everton C. '78
(V) 1x1 Huachipato C. '78
(L) 0x1 U. de Chile C. '78

1x1 (Santiago) 2.ª R. '75
2x2 (Santiago) 1.ª R. '76
0x0 (Coronel) 2.ª R. '76
Palestino 1x0 (V) 1.ª R. '77
Palestino 5x1 (L) 2.ª R. '77

5

O'HIGGINS
(L) 4x0 Coquimbo C. '78
(V) 2x1 Rangers C. '78
(L) 2x1 Cobreloa C. '78
(V) 0x0 S. Morning C. '78
(V) 1x3 A. Italiano C. '78

U. CATOLICA
(L) 3x0 L. Schwager C. '78
(V) 1x1 Everton C. '78
(L) 2x0 Huachipato C. '78
1x1 U. de Chile C. '78
2x3 Palestino C. '78

U. Católica 3x2 (L) 2.ª R. '72
2x2 (Santiago) 1.ª R. '73
O'Higgins 1x0 (L) 2.ª R. '73
0x0 (Santiago) 1.ª R. '77
1x1 (Rancagua) 2.ª R. '77

6

COBRELOA
(L) 4x1 U. de Chile C. '78
(V) 2x3 Palestino C. '78
(V) 1x2 O'Higgins C. '78
(L) 2x0 Concepción C. '78
(V) 0x0 Ñublense C. '78

GREEN CROSS
(V) 1x3 Colo Colo C. '78
(V) 1x1 Aviación C. '78
(L) 1x1 U. Española C. '78
(V) 2x4 Coquimbo C. '78
(L) 2x0 Rangers C. '78

(No han jugado)

7

RANGERS
(V) 0x3 U. de Chile C. '78
(L) 1x2 O'Higgins C. '78
(V) 3x2 Concepción C. '78
(L) 1x1 Ñublense C. '78
(V) 0x2 Green Cross C. '78

AVIACION
(V) 0x1 Ñublense C. '78
(L) 1x1 Green Cross C. '78
(V) 1x2 Colo Colo C. '78
(V) 1x1 U. Española C. '78
(L) 3x1 Coquimbo C. '78

Aviación 5x2 (L) 2.ª R. '74
Rangers 1x0 (L) 1.ª R. '75
2x2 (Santiago) 2.ª R. '75
Aviación 2x1 (L) 1.ª R. '76
Aviación 2x1 (V) 2.ª R. '76

8

COQUIMBO
(V) 0x4 O'Higgins C. '78
(L) 2x2 Concepción C. '78
(V) 0x1 Ñublense C. '78
(L) 4x2 Green Gross C. '78
(V) 1x3 Aviación C. '78

UNION ESPAÑOLA
(V) 1x1 Sao Paulo Copa
(L) 1x1 Ñublense C. '78
(V) 1x1 Green Cross C. '78
(L) 1x1 Aviación C. '78
0x1 Colo Colo C. '78

U. Española 2x1 (V) 1.ª R. '65
U. Española 4x0 (L) 2.ª R. '65

9

HUACHIPATO
(V) 1x4 S. Morning C. '78
(L) 1x0 A. Italiano C. '78
(V) 0x2 U. Católica C. '78
(L) 1x1 L. Schwager C. '78
(V) 0x1 Everton C. '78

COLO COLO
(L) 3x1 Green Cross C. '78
(V) 0x0 L. Schwager C. '78
(L) 2x1 Aviación C. '78
(V) 2x2 Everton C. '78
1x0 U. Española C. '78

0x0 (Santiago) 2.ª R. '75
2x2 (Concepción) 1.ª R. '76
Colo Colo 4x1 (L) 2.ª R. '76
Huachipato 3x0 (V) 1.ª R. '77
0x0 (Talcahuano) 2.ª R. '77

10

WANDERERS
(L) 0x0 Trasandino Asc. '78
(V) 0x0 Ovalle " "
(L) 3x1 Malleco " "
(V) 1x0 Colchagua " "
(V) 3x2 San Felipe " "

FERROVIARIOS
(V) 1x0 Arica Asc. '78
(V) 2x3 Curicó " "
(L) 1x0 S. Antonio " "
(V) 0x2 U. Calera " "
1x0 Magallanes " "

(No han jugado)

11

SAN FELIPE
(L) 2x1 Curicó Asc. '78
(V) 0x4 San Antonio " "
(L) 3x3 U. Calera " "
(V) 2x3 Magallanes " "
(L) 2x3 Wanderers " "

NAVAL
(L) 5x0 Iberia Asc. '78
(V) 1x1 Trasandino " "
(L) 2x0 Ovalle " "
(V) 1x0 Malleco " "
(L) 0x1 Colchagua " "

San Felipe 4x0 (L) 2.ª R. '73
Naval 2x1 (L) 1.ª R. '74
0x0 (San Felipe) 2.ª R. '74
0x0 (San Felipe) 1.ª R. Asc. '77
1x1 (Talcahuano) 2.ª R. Asc. '77

12

OVALLE
(V) 1x0 Magallanes Asc. '78
(L) 0x0 Wanderers " "
(V) 0x2 Naval " "
(L) 3x2 La Serena " "
(V) 1x0 Linares " "

ANTOFAGASTA
(V) 1x0 La Serena Asc. '78
(L) 1x0 Linares " "
(V) 3x5 Independ. " "
(V) 1x1 Iberia " "
(L) 2x1 Trasandino " "

Antofagasta 3x2 (L) 1.ª R. '76
Ovalle 2x0 (L) 2.ª R. '76
Ovalle 2x0 (V) 1.ª R. '77
Ovalle 3x1 (L) 2.ª R. '77

13

COLCHAGUA
(L) 0x1 S. Antonio Asc. '78
(V) 2x2 U. Calera " "
(L) 1x1 Magallanes " "
(L) 0x1 Wanderers " "
(V) 1x0 Naval " "

LA SERENA
(L) 0x1 Antofagasta Asc. '78
(V) 1x0 Iberia " "
(L) 2x2 Trasandino " "
(V) 2x3 Ovalle " "
(L) 1x2 Malleco " "

Colchagua 1x0 (L) 1.ª R. Asc. '77
La Serena 2x1 (L) 2.ª R. Asc. '77

CON FABBIANI YA ES ABUSO...

La expulsión de Varas y el fiero espíritu de Católica determinaron una sudorosa jornada para Palestino, obligado a exhibir un trabajo de gran aplicación defensiva. Pero la inventiva de Fabbiani, como siempre, apareció cuando más se necesitaba, prolongando la "inmunidad" de su equipo.



En pleno segundo tiempo, cuando Universidad Católica urgía a la defensa de Palestino, Fabbiani comenzó a escribir otro libreto. Este fue el segundo gol, con la comba precisa en el tiro libre, para meterla junto al travesaño. Después, el largo festejo de Palestino, que se perfila ya como un aspirante más que serio al título... ●



Oscar Lagos

EVENTOS

Es fácil, desde el inicio, comprobar las diferencias entre uno y otro. Palestino es la consolidación de estilo, la "mecánica" más lograda con equilibrio en todos los sectores, sumando jugadores hábiles, talentosos o eficaces. Para nadie es un misterio: como expresión de equipo es lo más logrado. Católica, por el contrario, esboza sus nuevas intenciones con el fragor que viene de atrás en el "stopper" de Lihn, la fuerza de Castro o la salida más pensada a cargo de Prieto. Pero en la suma Palestino "se ve" como una pintura sin baches; Católica con trazos todavía indefinidos.

Y como suele suceder, antes de los diez minutos Messen coloca una pelota profunda, de clarividente precisión, que deja a Lazbal en condiciones de resolver frente a Wirth. No define con demasiada fuerza, pero igual la pelota se cuela entre las piernas del arquero y decreta la apertura.

Entonces Católica le imprime todo el "fuego" que puede al trámite, gozando de la tranquilidad que le da su defensa, donde la marca de Lihn anula a Fabbiani y los laterales, aun con más problemas, terminan por controlar a Lazbal y Pinto. Pero en la necesidad de ir a buscar un resultado frente a la sensata agrupación que siempre provoca Palestino en su terreno sólo el enlace de Bian-



Enrique Aracena

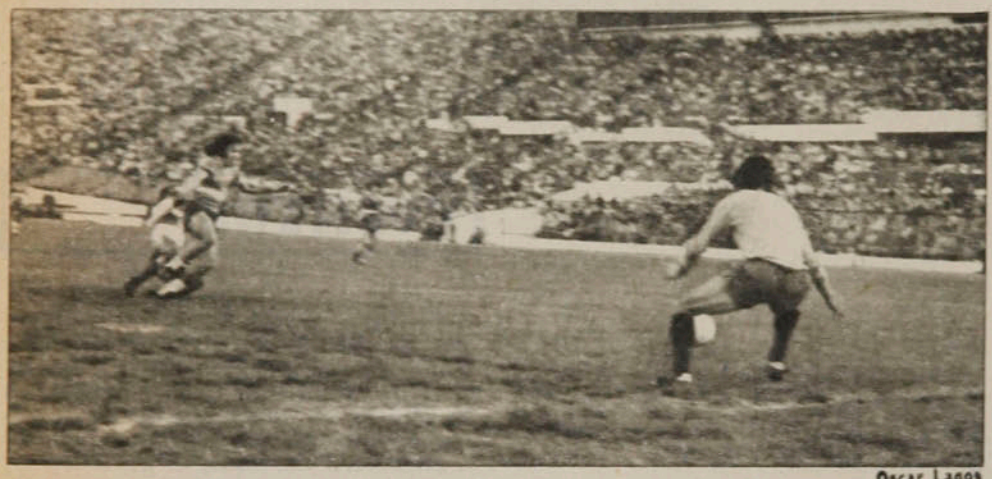

Oscar Lagos

Lazbal en el primero... Gran pase de Messen y ● derechazo del puntero que pasará entre las piernas de Wirth. Minuto 8.

Lo mejor del partido. Arrancó Dubó por la derecha y buscó la pared con Fabbiani. El goleador amenazó con la devolución y se la jugó "a sí mismo", entre Berrio y Castro... El zurdazo ● posterior liquidó a Wirth y señaló el tercero.

EVENTOS

Con Fabbiani...

co agrega la cuota de agresividad que se requiere. El argentino se equivoca en algunas, pero es el único que intenta algo más que el centro para Arriaza. Lamentablemente Moscoso sucumbe entre la rudeza de Varas y este raro presente que lo distingue, sin ganar por velocidad ni potencia. Con todo, Araya trabaja mucho y bien, saliendo con cálculo, atrapando con seguridad y enfriando un poco cuando arrecia el temporal.

No alcanza a desnivelarse en ningún sentido el choque, porque Palestino a cuenta del gol de Lazbal trabaja con calma, entorpece el armado de Católica, le resta claridad, pero no opone más que un contragolpe tibio, menos que peligroso.

Hasta que la vehemencia de Mario Varas decide un partido distinto. El zaguero de Palestino arranca con pelota hacia el medio en campo de Católica y cuando Lihn sale a la intercepción mete una "plancha" que no puede ser menos que sinónimo de tarjeta roja.

Fabbiani es mucha ventaja...

Con esa evidencia Palestino sale en el segundo tiempo a esperar en su zona, mientras Lazbal y Fabbiani se cruzan por todos los sectores a la caza de algún pelotazo. Y Católica inicia su largo asedio, sin que por las puntas tenga la cuota de desborde e imaginación que "abriera" la cancha, porque Campodónico ya le tomó el pulso a Puntarelli y Dubó, lateral en la emergencia, se basta con Moscoso. Todas las ideas quedan para la zurda de Lacava Schell, que busca con Bianco la pared corta, y todos los centros para Arriaza. Y el copiapino no puede ser más que Figueroa por arriba, pero su extraña capacidad para manejarse en el área entre varias piernas rivales son una amenaza constante. Otra vez Araya debe ser la última resistencia para conjurarlo todo con abrumante eficacia.

Al otro lado la vida comienza a ser menos tranquila, porque el ímpetu de Católica ha soltado las marcas y Fabbiani es un fantasma que aparece por todos lados en sociedad con Lazbal. Por eso antes que el empate está el segundo de Palestino, cuando el insigne goleador acierta el "chanfle" por sobre Wirth y amplía la diferencia. Después, más que la reacción de Católica, sigue importando la cátedra magistral de contragolpe que da el ariete hasta concluir en ese episodio soberbio del tercer gol, saludado con unánime ovación por un público que en ese trance quería más a Católica...

Resulta entonces que pese a todo su esfuerzo la UC estaba muy lejos en el marcador, sin encontrar el descuento que aligerara la carga. Después, claro, se cansa Fabbiani, Palestino se echa más atrás aún, Bianco hace el primero de penal y todo se carga definitivamente hacia Manuel Araya. Católica, aún sin claridad, va y va contra la muralla rival, en un



período en el que Palestino no puede "congelar" el juego y prefiere más bien el dudoso desahogo de una pelota en las tribunas. Se llega así a un epílogo con angustia para Araya, mientras los hombres de Palestino se esmeran en demorarse todo lo posible en cada detención del juego. Más aun cuando Bianco entra amagando al área y acierta con el derechazo cruzado.

De ahí en más, diez minutos de acoso tan persistente como inútil, esperando que la cabeza de Arriaza encuentre la solución. Y no se dio quizás para darle al resultado el cariz que hace la gran diferencia entre ambos equipos.

Católica es una idea que recién va creciendo, con una ofensiva que cojea circunstancialmente por el lado de Moscoso y una excesiva tendencia a buscar el cabezazo de Arriaza cuando se cierran los caminos. En el resumen, un equipo dotado hoy para correr y luchar, menos que para ubicar el fútbol exacto cuando el rival se agrupa defensivamente.

Palestino es una idea ya consolidada, donde la capacidad individual se adecua a un funcionamiento global, con la gran ventaja de tener un jugador como Fabbiani, un lujo inagotable de goleador.

IGOR OCHOA

Los descuentos de Bianco. El volante ofensivo de la UC anotó las dos cifras de su equipo. El primero de penal y el segundo después de limpiarse el camino con amagues en el área misma de Palestino y definir con disparo cruzado.

MINUTO 91:

"Yo lo vi venir muy fuerte y como jugador tengo que protegerme..." (Mario Varas entendía que la jugada en que lesionó a Lihn había sido en "defensa propia...")

Dubó es sin duda un modelo de eficacia. En el primer tiempo fue un esforzado obstructor en medio campo y en el segundo se las arregló para marcar la punta. Además estuvo en la acción del tercer gol.

"El árbitro me cobró mano, pero a mí me habían empujado. ¿Foul dijo él...? No sé, pero a mí me desequilibraron". (Edgardo Fuentes y su versión para el penal.)

Un solo error cometió Figueroa: cuando perdió una pelota ante Arriaza, cuyo centro desperdició Bianco. Sin embargo, en la defensa de su zona, Elías fue como siempre un bastión, con ese alcance para cruzar a las puntas que no iguala nadie en Chile.

"Sí, todos dicen que Palestino es el equipo más armado y tantas fechas invictos no los desmienten... Ahora, creo que estamos más maduros como equipo comparándolo con aquel que ganaba 4 a 2 al Atlético Mineiro y perdió 5-4. Pero igual me parece que no debió haber angustia con tres goles a favor. Aún falta perfeccionar el tratamiento de un resultado en esas condiciones". (Caupolicán Peña hubiese querido un final más tranquilo.)

A ratos se jugó bastante fuerte y además del foul de Varas en la expulsión, hubo por ahí una pierna muy dura de Moscoso a Rojas que de arriba "dolió" mucho...



Juan Silva



Juan Silva

LA INAUGURACION QUE MERECIA



Sergio Mardones.

¡Qué hermoso aspecto el del Estadio Nacional, con su flamante y moderna pista de rekortan! El atletismo chileno se iba quedando atrás de manera alarmante, con sus viejos andariveles de cenizas. Ya están los nuevos elementos para ayudar al avance. El material sintético que "ayuda a desplazarse porque se puede correr más inclinado hacia adelante", como señaló Cristián Molina, vencedor en los 400 y 800 metros del Torneo Universitario Arturo Prat, probó sus bondades desde el día del estreno.

Para una pista tan pulcra, cuyo rojo rayado de blanco hacía armoniosa combinación con el verde de la cancha de fútbol y el azul del cielo de un día luminoso, se necesitaba algo especial. Y eso lo puso Alejandra Ramos.

El sábado quebró el récord chileno de los 1.500 metros dejándolo en 4'28"2 (la marca anterior era de Carmen Oyé, con 4'32"1), y el domingo puso el sello histórico: batió el registro sudamericano de los 800 metros con 2'07"5, rebajando en un segundo exacto el que, desde 1969, estaba en poder de la brasileña Irinice Rodríguez.

Linda manera de inaugurar la obra en la que la DIGEDER puso todo su empeño. Hermoso estímulo para los atletas chilenos, que también en Concepción y Valparaíso tendrán a su disposición el importante elemento para mejorar sus marcas.

AUTOMOTORA

trans-am

Repuestos British Leyland 20% Descuento.
Descuentos Especiales a Garajes.



SERVICIO AUTORIZADO BRITISH LEYLAND

Repuestos y Servicios Integrales de Ingeniería Mecánica.

AUTOMOTORA

trans-am

Santa Isabel 0124
Fono 237806 - Santiago - Chile

11 AUTOS TOYOTA REGALA

Polla

SORTEO 28 DE MAYO



MILL8NES

ADEMAS $1.000.000, 6 PREMIOS DE 100.000
57 PREMIOS DE 50.000 Y DOS TERMINACIONES

Polla CHILENA DE BENEFICENCIA