PRECIO: (INCLUIDO IVA) $ 20
Correo aéreo: $ 0,60

estadio

de CHILE para todo el mundo



ATILIO HERRERA

COLO COLO solo (y PINTO el héroe)

Ranking de agosto: PALESTINO y AUDAX los mejores

NEUMAN: "Soy víctima de la envidia"

HUGO ROJAS: El arquero de la suerte

ISELLA: La tentación del retorno

Guía Polla Gol

concurso EQUIPE A SU EQUIPO


CHOCOLATE
Bambino
Costa
y tú...¿quieres?
CHOCOLATE
Bambino
Costa
chocolates bambino
Costa

hoy

EVENTOS

El triunfo tuvo nombre: Héctor Pinto (Colo Colo 3, Everton 1) 4-8
Bengolea, medido; Kovacs, a fondo (Automovilismo) 54-55
Si la comodidad es pecado, Audax y la "U" son ángeles (U. de Chile 1, Audax Italiano 1) 56-57
Huachipato creyó que podía (y pudo) (U. Española 2, Huachipato 2) 62-65

TEMAS

Acercarnos, conocerla, disfrutarla (Mes de la Montaña) 14
De Pancho Villa a Martín Vargas 28-29
Estrella de Chile en el cielo de Viena (Equitación) 40-41

PERSONAJES

Un sastre que quería ser arquero (Hugo Rojas) 22-25
Neumann y el fantasma de la libertad... (Jorge Neumann) 36-39

RANKING

Agosto: mes de novedades 30-32
Los mejores 33
La figura del mes: Rafael González 34-35

PANORAMA

Eliminadas las sorpresas (Tenis Forest Hills) 15
Un taiquino en el Gran Santiago (Ciclismo) 15-16
Líderes goleadores (Hockey) 16
De todos los portes (Deporte internacional) 16
Lo previsto, menos los títulos (Latinoamericano de Boxeo) 17
La tentación contra Isella 17
A Bolivia sin amor (Jorge Amaya) 18
El optimismo del presidente 19
Paso a la juventud (Ajedrez) 21
Registro 21

INTERNACIONAL

A un paso del título (Niki Lauda) 12-14

SINTESIS

La fecha 10-11
Las tablas 12-13

COLUMNAS

Las cifras no engañan (Julio Martínez) 46-47

SECCIONES

Díganos 26-27
Entretiempo 45
Migajas 48
El humor de Hervi 49
Sin Barrera 51-55
Polla Gol 58-61
La Foto 66

estadio

Un puntero y cinco millonarios

Los tres punteros en la misma programación. Al término de la jornada, sólo uno conservó su puesto de privilegio. Unión Española, de elevado rendimiento en las dos fechas anteriores, tenía en Huachipato un rival si no fácil, al menos bastante accesible, jugándose el partido en Santiago. Ocho puntos y ocho casilleros de la tabla separaban a rojos de negriazules. Pero sin desconocer la superación del eventualmente más débil, debe darse la importancia que tiene a la línea zigzagueante, si bien no tanto en resultados como en producción de Unión Española, que en esta oportunidad tuvo una de sus ya clásicas declinaciones. Y se dejó llevar el punto que le significó perder, transitoriamente al menos, el liderazgo.

El desenlace del primer partido debe haber influido sicológicamente en los otros dos punteros, que se enfrentaban en el encuentro de fondo. En los primeros minutos fue evidente que tanto Colo Colo como Everton no se decidían a arriesgar, pensando que quizás eso podría costarles correr la misma suerte del que había dejado de ser líder minutos antes.

Por temperamento, por definición, fue Colo Colo el que se despojó primero del complejo, y construyó la victoria que al término de la 19.ª fecha lo dejó como puntero exclusivo.

Esa fue la nota sobresaliente del fin de semana futbolístico. Junto a ella, cabe destacar que Huachipato no fue el único de los de mitad de tabla para abajo que sacaron fuerzas de flaqueza y se encumbraron por sobre sus posibilidades aparentes. Ovalle —empatando en Temuco—, O'Higgins —ganando en Coronel (segunda victoria consecutiva de los rancagüinos)—, Santiago Morning —empatando en Concepción— y Wanderers —empatando en su casa con Palestino— contribuyeron a los atractivos de una fecha singular. De una fecha que, entre otras cosas, hizo cinco nuevos felices millonarios a través de Polla Gol ($ 2.846.951 cada uno).

MIERCOLES 7-9-1977. N.º 1.778.

EL TRIUNFO TUVO NOMBRE: HECTOR PINTO

Con la mejor de sus actuaciones del año, coronada con dos golazos, condujo a Colo Colo al privilegio de volver a ser puntero absoluto. Everton tuvo su cuarto de hora promediando el primer tiempo, pero en el resto, fue mucho menos que el líder.

Oscar Lagos

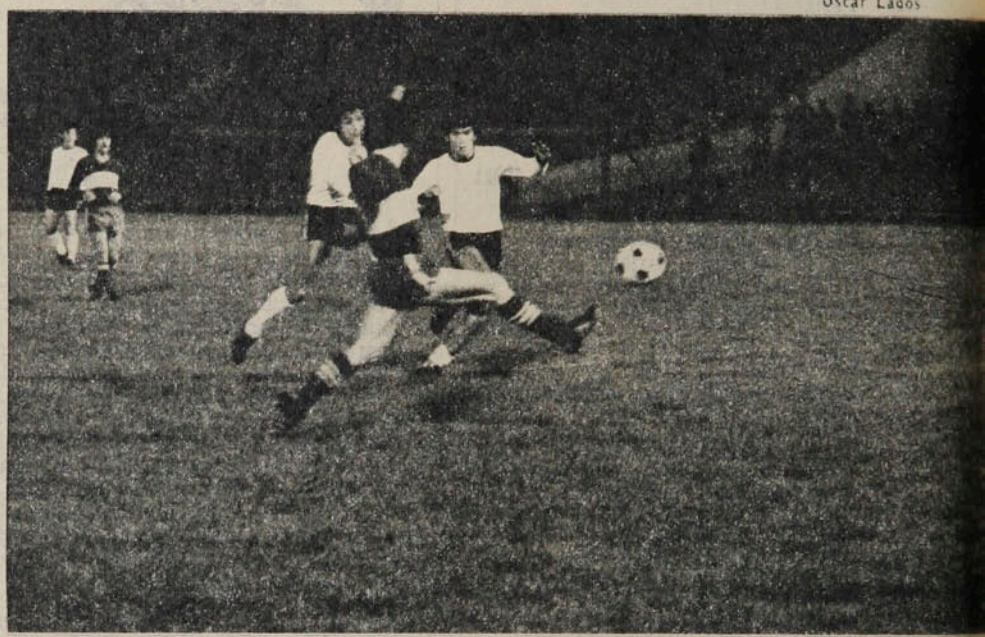



Culmina la excelente jugada, llevada a gran velocidad y en toques de primera, entre Pinto y Ponce; el puntero derecho ha tirado el centro al que van Ramos y Pinto, siendo este el que empalma, sobre el infructuoso intento de bloqueo de Azócar. Leyes avanzó hasta la línea del área chica para cerrar ángulo. Y el festejo del autor, corriendo hacia las galerías y de Crisosto, brazos en alto. ●

EVENTOS

Van 15 minutos de juego. Hay una interrupción y con ella, tiempo para hacer el primer análisis. Colo Colo y Everton no son equipos de marcas asfixiantes, sienten más la creación que la destrucción, sus intenciones van más a atacar el arco de enfrente que a defender el de atrás. Y sin embargo, aun con la libertad que tienen de uno y otro lado para hacerse del balón, para buscarse los hombres entre sí hay demasiada confusión, demasiados errores. Albos y auriazules no amarran, pero sí frenan con la misma rudeza por lado y lado. Y el partido se hace, además de confuso, áspero.

Ya en la mirada retrospectiva a lo que ha sido ese prólogo de 15 minutos, nos salta a la vista lo que nos parece un error en el ataque viñamarino. Ceballos, que ha "bailado" a marcadores más certeros que Santibáñez, se va al centro y hasta a la derecha. Pensamos que su "negocio" está por su banda habitual, la izquierda, donde debe ser más que el lateral colocolino; al otro lado, Gabriel Rodríguez es más veloz que Santibáñez y tiene menos escrúpulos también. Lo experimenta en carne propia "Charola" González, que indefectiblemente va a "morir" frente a la rapidez, la anticipación, la recuperación y la fuerza de Rodríguez. ¿Y si a Everton le cortan las alas, qué le queda en rubro ofensivo? Sergio Ahumada anda muy atrás y no llega a encontrarse con Spedaletti; también Mario Salinas es más contenedor que propulsor y no vamos a pedirle a Lara que a estas alturas de la vida enarbole la bandera del ataque.

En el otro campo no se produce la relación pretendida entre Crisosto





Oscar Lagos

Héctor Pinto y "su" noche.

Hasta que el negro fue blanco...

Por primera vez sintió que voceaban su nombre y que el coro de gargantas se escudaba en banderas blancas. Después de muchos partidos el golpeteo acelerado de su corazón le decía que ya era todo de Colo Colo. Se fue antes por un tirón. No necesitaba quedarse más. Y mientras seguía el fútbol, en la casi soledad del camarín Héctor Pinto desnudaba su emoción rindiéndole, como siempre, culto a la serenidad.

"La verdad es que lo estaba esperando. No había podido realizar todavía un partido realmente bueno en Colo Colo, y en éste me salió todo bien. No me equivoqué en los pases, marqué bastante y estuve en el gol. No empecé muy bien, pero fui subiendo y el aplauso final me resarce completamente de las otras decepciones... ¿Revancha?... No, en el fútbol uno se acostumbra a no considerar demasiado las críticas que llevan mala intención o desconocimiento. En todo caso es una revancha conmigo, porque el primer responsable de lo que sucede es uno mismo. Además todo esto no sería importante si Colo Colo no mantuviera la punta."

Llegó al camarín quince minutos antes y se fue de los últimos. Pasó por todos los micrófonos sin renunciar jamás a la calma de un juicio igualmente equilibrado en el éxito o el error. Antes, con las dudas alimentando la impaciencia de mucha gente, asimiló el escepticismo ajeno con religiosa sobriedad. Con el retorno de los palmoteos siguió fiel a su esencia. *"Yo sólo quiero que me esperen. Colo Colo es algo muy particular y necesito tiempo"*... Esa era su salida a la confusión de los primeros partidos, aunque jamás esgrimida como súplica quejumbrosa. Por eso su voz se fue esparciendo sin matices impactantes.

Y es que finalmente el "Negro" Pinto no podía traicionarse, y ya cuando salió del vestuario y pudo ser otra vez más hombre que jugador sólo miró cien metros más allá y musitó: *"hace cinco días que no la veo..."* Después el lenguaje de las miradas y el abrazo con su novia, Maureen Bontá, que se lleva el último retazo de este Colo Colo-Everton. La historia dirá que Pinto hizo dos goles y recibió su credencial definitiva en el afecto albo. Calcular la íntima felicidad de un hombre es otra historia más complicada, que ya cerca de las diez de la noche del domingo nadie podía asumir...

(I. O.)

Héctor Pinto y las miles de preguntas para indagar un "regreso"...



EVENTOS

El triunfo tuvo . . .

y Ramos. Se abandona de juego totalmente a Juan Carlos Orellana, nutriéndose sí, abundantemente, a "Mané" Ponce.

Son 15 minutos de equilibrio, con una sola llegada —y es de Colo Colo—, con mucho pase al contrario, con insinuación de buen toque por parte de Everton, pero también de terrible flojera en los que muchas veces definen (Spedaletti-Ahumada) y de control de los punteros por los marcadores albos.

El "cuarto de hora" de Everton

El Campeón intenta el toque, se produce el encuentro Spedaletti-Ahumada (habrá de ser la única vez en todo el partido), Salinas arriesga algo más, Ceballos, por la izquierda, confirma que puede ser, como tantas veces, el abrelatas para llegar al fondo del campo blanco, "Charola" González aparece por lo menos en el servicio de los corners, siempre muy ceñidos —como que en las últimas semanas hizo dos goles olímpicos—. Everton recibe el aliento de su bulliciosa barra instalada ahora en el sector sur-oriente de la Andes. Y el partido se anima. Adolfo Nef se activa en el corte de centros —pero sus rechazos de puñetazos dejan siempre el balón ahí en el área—. Y viene la primera jugada controvertida. Precisamente de un servicio de esquina, por la izquierda, de "Charola", en el que Nef manotea la pelota, sacándola otra vez al corner y cayendo

Oscar Lagos





● Ponce pudo abrir la cuenta en la incidencia del grabado. Se anticipó a la salida de Leyes y remató cruzado, pero con poca fuerza, lo que permitió la llegada de Azócar para el rechazo corto, que prolongó la escaramuza.

Otra vez Pinto. Pase de Luis Díaz y conexión de Héctor Pinto, levantando la pelota por sobre la cabeza de Leyes. Con uno de los mejores goles de la tarde se cerró el marcador. ●

él contra el palo; sólo el juez de línea se ha percatado que, efectivamente, la pelota se fue más allá de la línea de fondo, pero el árbitro no lo mira ni advierte exactamente la incidencia; hace el centro Zúñiga, muy adelantado, y ahí, en el entrevero, con Nef en el piso, cabecea Ahumada y hace el gol. Mondría señala el centro de la cancha. Pero allá está la banderola en alto manteniendo la indicación de que previamente hubo *corner*. Y el juez se retracta.

Por unos minutos más continúa la presión oro y cielo, pero una presión tibia, blanda, hecha de centros, de insinuaciones, nada más. Y como en el tango, habría que haberle cantado a Everton: "Se pasó tu cuarto de hora..."

La importancia de Héctor Pinto

Sin brillar, hubo desde el comienzo en Colo Colo una hormiga llevando y trayendo la provisión de juego. Fue Héctor Pinto, laborioso, múltiple en afanes para correr gente, pelear la pelota, abrir a las puntas buscando de preferencia el desborde de Ponce. En una de esas, entrega a Ramos; el transandino abre a la derecha y "Mané" tira, cuando le sale Leyes; esa pelota va a entrar, pero llega Azócar y rechaza dificultosamente, tanto, que la deja en los pies de Ramos, que remata al travesaño.

Es el comienzo de la definición del juego y del partido. Porque Colo Colo crece, porque contrasta el fuego interior de sus defensores con la fría pulcritud del adversario. Ahora es el cuadro blanco el que toca bien el balón, de primera. Una "pared" larguísima Pinto-Crisosto-Pinto con recepción última de éste para tirar el zurdazo impresionante, sobre carrera, termina en la derrota de Leyes. Casi inmediatamente después, a un par de metros del centro del campo, Pinto empalma un rechazo de su defensa con notable cabezazo en busca de Orellana; "pica" el puntero en diagonal



Oscar Lagos

Estaba por terminar el partido cuando Spedaletti no le dio a la pelota cuando sólo tenía a Nef ante sí. El arquero alcanzó a manotear ese balón. ●

Leopoldo Canales



hacia campo contrario, solo, y suena el silbato. Imperdonable error del juez, que se olvida de la ley de la ventaja, y sanciona el empujón que le dieron a Pinto, a mitad de cancha, cuando Orellana ya iba cortado a enfrentarse con Leyes...

Termina el primer tiempo con la sensación que Colo Colo entró definitivamente en su ritmo, en su vigor, en su juego, aunque sigue pareciendo prematura la reaparición de Crisosto —que no se encuentra con Ramos— y aunque ha seguido en el olvido Juan Carlos Orellana. Para disimular tales vacíos, está el infatigable Héctor Pinto, que empieza a ser brillante.

El absurdo

Y sin embargo, la historia podría escribirse de otra manera. Se han jugado sólo 3 minutos del segundo tiempo, cuando Mario Salinas, recostado sobre la derecha, tira el centro, desde mucha distancia. Un centro ino-

Todos en busca de Juan Carlos Orellana, que ha marcado el segundo gol de Colo Colo, empalmando de "palomita" un centro largo de Ponce. Poco juego tuvo el siempre peligroso puntero izquierdo.



Leopoldo Canales

DEPORTES SANHUEZA

Esperanza Nº 5 y Alameda B. O'Higgins 2879
Local 1147 - SANTIAGO

OFRECE A TODO EL PAIS:

Juego de 10 camisetas en popelina, media manga, c/números	$ 988.
Juego de 10 camisetas en popelina, manga larga, c/números	$ 988.
Juego de 10 camisetas en popelina, tipo Mundial, media manga	$ 1.073.
Juego de 10 camisetas en popelina, tipo Mundial, manga larga	$ 1.248.
Juego de 10 camisetas, en popelina, Infantil	$ 646.
Juego de 10 camisetas, en popelina, Juvenil	$ 840.
Juego de 10 camisetas en Strech, media manga, con números	$ 1.140.
Juego de 10 camisetas en Strech, manga larga, con números	$ 1.335.
Pantalón para gimnasia, en popelina, Infantil	$ 30.
Pantalón de fútbol, tipo short, adultos	$ 50.
Pantalón de fútbol, tipo Mundial, dos listas, adultos	$ 55.
Medias elásticas, adultos	$ 50
Medias corrientes, juveniles	$ 38.
Medias corrientes, infantil	$ 36
Buzos Strech, 8 a 12 años	$ 405.
Buzos en Strech, completos, tallas 44 al 50	$ 446
Poleras para gimnasia, 8 a 10 años	$ 40.
Poleras para gimnasia, 10 a 12 años	$ 45.
Bolsos morral	$ 50.
Bolsos olímpicos	$ 45.
Zapatos Flecha Sport, acolchados y forrados, 38 al 43	$ 350.
Zapatos de fútbol tipo "JUVENTUS", 38 al 43	$ 342.
Pelota para fútbol, 32 cascos, oficial	$ 350.
Pelota para Baby Fútbol, 32 cascos, oficial	$ 350.
Pelotas para Volleyball, 32 cascos, oficial	$ 350.

REGALAMOS UN BOLSO ROPERO, POR CADA JUEGO DE CAMISETAS.

Se despacha por encomienda a todo el país ENVIE GIRO O VALE VISTA.

Solicite lista de precios. No se despacha contra REEMBOLSO.

El triunfo tuvo . . .

cente, inofensivo, sólo para ver si por fin Spedaletti decide jugarse en un salto con Herrera y Brunel, o..., si pasa lo que pasó. Si se produce el absurdo. La pelota fue, en realidad, muy alta y Nef la esperaba un poco más afuera de adonde fue. Pero de todas maneras el arquero tenía tiempo de retroceder un par de pasos y estirarse con comodidad para contener o puñetear ese balón; Nef quiso asegurarlo y lo dejó caer, justo para que se lo "robara" Luis Ceballos e hiciera el empate.

El cambio de Crisosto por Luis Díaz restableció el equilibrio que Colo Colo perdió fugazmente tras el empate. Díaz se entendió con Ramos, buscó a ambos punteros, terminó con la desconexión entre defensa-ataque que había empezado a producirse.

En Everton, por el contrario, la sustitución dispuesta no aportó nada nuevo; quizás sí desmejoró lo que ya era un desvaído conjunto, porque mal que mal, con todas sus imperfecciones, "Charola" González por lo menos tiene "más sangre" que Pedro Gallina... Y Colo Colo volvió a ser dominante, volvió a ser agresivo y... volvió a ser goleador.

Jugar a la provocación del *off-side* es arma de doble filo; los jueces de línea, que no habían estado nada bien en la señalización de las posiciones adelantadas, terminaron por confundirse más, y el que tenía que marcar el adelanto de Ponce, cuando lo habilitó Pinto, se quedó con la banderola abajo. Centro pasado del puntero derecho —a la europea, de *wing* a *wing*— y espectacular zambullida de Orellana para cabecear y mandar el balón contra el segundo palo. El absurdo de aquel gol de empate había sido superado. Y con un gol de extraordinaria factura, aun pasando por ese *off-side* de la primera jugada.

Con gran ovación

Hacia rato que Colo Colo había impuesto su fuerza, su macicez, su agresividad futbolística, acentuada desde que entró Luis Díaz. Fue el penquista el que metió el pase en profundidad, al hueco, para la entrada de Pinto, destapado; llegó oportunamente el receptor y cuando Leyes salía, le levantó el balón por sobre la cabeza para hacerlo llegar a la red. Otro gol de jerarquía, limpio, claro, con sello de auténtica calidad. Y partido definido, cuando quedaban todavía 15 minutos por jugarse.

La nota emotiva del final estuvo en la clamorosa despedida que se le brindó a Héctor Pinto cuando dejó el campo para ser sustituido por Leonel Gatica, dos minutos después de su segundo gran gol de la jornada. Ovación como pocas veces la parquedad de nuestro público ofrece a un jugador. No es frecuente que el entusiasmo popular llegue hasta corear un nombre. El domingo el grito fervoroso de "¡Pinto..., Pinto!" rebotó estentóreo en el cemento.

Y ya no quedó más para ver que el suspenso que puso Nef en pelotas que eran suyas y que dejó escapar y el que puso Spedaletti, en una de las últimas jugadas, cuando pudiendo hacerse perdonar en parte una de sus tardes más grises con el gol de descuento agravó su desempeño errando a un par de metros del arco.

ANTONINO VERA.



● Bochorno para Nef. De manera increíble perdió una pelota que era suya y que dejó en los pies de Ceballos para que lo derrotara. Expresivas son las reacciones del arquero y de Atilio Herrera. Everton se puso transitoriamente en empate a 1.

EL MISMO PARTO, DISTINTO DOLOR

Camarín albo después del partido. Gente, mucha gente, con las más diversas motivaciones sirven de espectadores a todos los diálogos...

G. Rodríguez: **"Míster..., ¿es cierto que usted andaba preguntando por el 'Charola' González...?"**

F. Puskas: **"Más vale que no lo haga. Hoy has jugado de manera irreprochable. Mejor no se podía. Lástima que sólo lo haces dos veces al año. ¿Por qué no más seguido?..."**

G. Rodríguez: **"Es que sería demasiado caro mi pase..."**

Las risas son el síntoma de un equipo enfermo de alegría, sólo hay algo de seriedad en Luis Alberto Simián, estático en un rincón: **"Ciertamente que bajó el público, pero hay que considerar que este encuentro lo vieron muchos en provincias. Es un regalo que les hacemos con la televisión y pretendemos seguir..."**



Simián y el regalo televisivo que inquieta... ●

Para el argentino Ramos, el funcionamiento del equipo tenía sus atenuantes: **"La idea era alternar con Pinto en ofensiva para desengancharnos alternativamente. Creo que aquí en Chile se deja jugar, y es importante para mí mantener el rendimiento en un equipo que está ganando..."**

Del otro lado no llegaban lamentos, aunque sí una tristeza que se metía muy adentro. No había para Everton en este caso más recurso que la resignación. Pedro Morales lo intentaba: **"Sólo tengo dudas sobre el primer gol nuestro, que fue anulado. No sé si era legítimo, pero evidentemente resultaba muy importante. Después del gol de Colo Colo nos abrimos y eso facilitó el contragolpe de ellos. Creo que el desenlace fue justo y nuestra derrota se debe a que Colo Colo jugó mejor. Andan bien físicamente y tienen jugadores desequilibrantes..."** Mientras, Spedaletti precisaba en el recuerdo del gol perdido sobre el final. **"Yo esperaba el centro, pero la pelota me quedó entre los dos pies y no pude dominarla. En todo caso ellos nos ganaron bien".**

Por todo, la vivencia fue muy distinta en cada sector. El parto de un puntero había sido muy doloroso para los que volvían hacia Viña...

EQUIPE A SU EQUIPO

con estadio y bull Sport

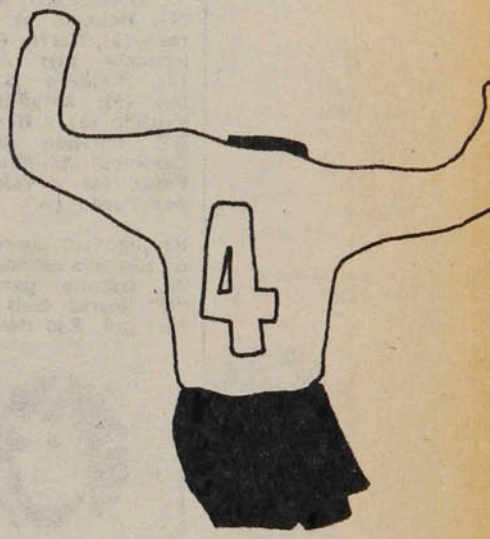

Las ganas de jugar nunca faltan.

En el barrio, en la oficina, en el colegio, en la fábrica. . ., en todo lugar y en todo momento está organizándose un equipo.

El problema comienza cuando hay que uniformarse. Hay que conseguir el juego de camisetas, de medias y de pantalones. Contar con las camisetas ya es un éxito. ¿Los pantalones? Ya es más difícil y hay que encargarles a los del equipo que "traten de traer todos un pantalón blanco" o de cualquier color "para que estemos todos iguales". De las medias ni hablar: son pocos los que pueden uniformarlas.

Desde hoy, sin embargo, el gran problema desaparece. ESTADIO y BULL SPORT se han unido para uniformar a los deportistas del país. Más de 600 aficionados serán beneficiados en un ambicioso concurso de 6 meses de duración en su primera etapa.

Para participar sólo es necesario ser lector de ESTADIO.

LAS BASES

Pueden participar lectores de todo el país.

El concursante (persona, club o equipo) debe recortar el cupón triangular que aparece en esta página y enviarlo a Revista ESTADIO (casilla o dirección).

La recepción de cupones se cerrará el primer miércoles de cada mes, a las 12 horas, procediéndose luego al sorteo.

Entre todos los cupones recibidos se sortearán seis premios, cada uno consistente en un juego completo de camisetas, medias y pantalones para quince personas.

Además habrá un Premio a la Constancia, consistente en un juego similar, para la persona, club o equipo que haya enviado más cupones triangulares al Concurso.

La lista de premiados se publicará el segundo miércoles de cada mes.

POSIBILIDADES

Los ganadores pueden elegir cualquiera de los productos fabricados por BULL SPORT, manteniendo la equivalencia del premio.

Si el ganador es un concursante individual, puede retirar equipos deportivos por el equivalente a 15 uniformes completos.

No es obligatorio que los clubes o equipos pertenezcan a alguna Liga o Asociación. Pueden ser equipos de cursos (en el caso de colegios), de barrios o, simplemente, de amigos. Lo importante es que cada grupo tenga un nombre para su equipo y que señale claramente la dirección en el cupón triangular.

Y eso es todo. Así de simple.

Ahora. . ., ¡a juntarse los del equipo para mandar cupones triangulares! (. . .porque si la suerte no ayuda, ¡también hay Premio a la Constancia!)

MUY IMPORTANTE

BULL SPORT fabricará especialmente los uniformes de los ganadores de cada sorteo, cuyo diseño y colores decidirá el concursante.

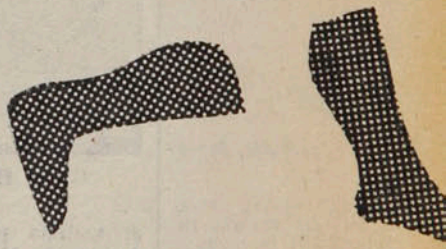

CONCURSO "EQUIPE A SU EQUIPO"
SORTEO N.º 1

Nombre .....
Dirección .....

SINTESIS

2.ª rueda. 2.ª fecha.

U. DE CHILE 1

Veira (18').

A. ITALIANO 1

Acevedo (82').

Sábado 3 de septiembre.
Estadio Santa Laura.
Público: 11.743.
Recaudación: $ 452.360.
Arbitro: Mario Lira.

U. DE CHILE: Carballo (6); Ashwell (6), Pellegrini (5), Quintano (5), Bigorra (5); Peralta (6), Guerrero (5), Soto (4); Socías (5), Veira (4) y Neumann (5). DT: Luis Ibarra. Cambio: Guerrero por Koscina (—).

A. ITALIANO: Rojas (4); Belmar (5), Zamorano (5), Berrio (7), Valenzuela (4); Acevedo (6), Montero (5), Muñoz (5); Astudillo (4), Trujillo (5) y Benzi (4). DT: Orlando Aravena. Cambios: Astudillo por Ponce (4) y Valenzuela por Pardo (—).

Se jugó sin concesiones de ninguna especie, y en un trámite parejo la "U" acertó con el primer gol. Eso determinó



Omar Berrio

el trabajo pertinaz de Audax en ataque hasta conformar un segundo tiempo de total dominio. El voltaje temperamental que los dos equipos impusieron desde el comienzo señaló los perfiles de un encuentro de mucha marca, continuo roce y un interés creciente. Al final, el empate hizo justicia y la satisfacción del público también.

IGOR OCHOA.

U. CATOLICA 0

AVIACION 0

Sábado 3.
Estadio El Bosque.
Público: 4.916.
Recaudación: $ 106.110.
Arbitro: Juan Silvagno.
Expulsado: Sandoval (76').

AVIACION: Fournier (4); Rojas (4), Landeros (4), Lobos (4), Osorio (4); Coffone (5), León Villalba (5), Pérez (4); Herrera (5), Pennant (4) y Díaz (4). DT: Hernán Carrasco. Cambio: Pérez por Aravena (4).

U. CATOLICA: Wirth (5); Oñate (3), Hernández (4), Castro (4), Ubilla (3); Díaz (3), I. Prieto (5), Sandoval (4); J. L. Prieto (4), Bonvallet (4) y Orellana (3). DT: Jorge Luco. Cambios: Orellana por Moscoso (4) y J. L. Prieto por Masnik (3).

Partido de trámite intenso, pero más que nada por el entusiasmo puesto por los hombres en el campo, ya que las

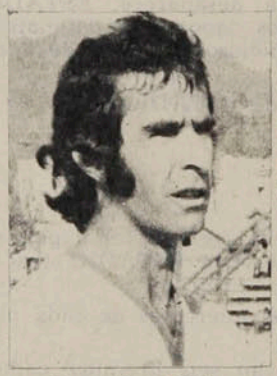

Ignacio Prieto

oportunidades concretas de gol fueron escasas. Esto se debió, esencialmente, a que hubo marcación fuerte en el mediocampo, sector donde se desarrolló la mayor parte del encuentro. En la etapa inicial se vio mejor Universidad Católica, que sorprendió a su rival con su afán ofensivo, pero que no le bastó para consolidar sus pretensiones, ya que sus ataques murieron generalmente a la entrada del área local. En la fracción final, los papeles se trastrocaron, especialmente luego de la expulsión de Sandoval, y fue Aviación quien acorraló a su rival, pero sin poder concretar en goles su dominio.

EDUARDO NEIRA.

ANTOFAGASTA 0

ÑUBLENSE 0

Domingo 4.
Estadio Regional de Antofagasta.
Público: 3.511.
Recaudación: $ 56.310.
Arbitro: Lorenzo Cantillana.
Expulsado Hugo Solís (35').

ANTOFAGASTA: Rafael Grillo (4); García (4), Castro (4), Vildósola (4), Miranda (4); Barrales (4), Chirdo (3), Verdugo (2); Naveas (2), R. Rojas (2) y Pons (2). DT: Raúl Pino. Cambio: Barrales por Contreras (—).

ÑUBLENSE: A. Muñoz (5); Salazar (3), G. Rojas (5), J. Rojas (3), Salinas (4); Reyes (5), Iturra (4), Solís (3); O. Muñoz (5), Fonseca (4) y Herrera (3). DT: Roberto Scarone. Cambio: Herrera por Alballay (—).

No tendrá otro valor que el estadístico este partido en que Antofagasta hizo crisis en cuanto a



César Reyes

inoperancia. De la calificación individual de sus atacantes podrá inferirse lo que fue el partido, si además se tiene en cuenta que Ñublense vino a asegurarse un punto, disposición que se hizo más rígida cuando ya a los 35 minutos del primer tiempo quedaba con 10 jugadores por expulsión de Solís. El dominio del local fue estéril, de esterilidad absoluta.

HOMERO AVILA.

U. ESPAÑOLA 2

Véliz (43'), Peredo, penal (50').

HUACHIPATO 2

Ormeño (10'), Carregado (86').

Domingo 4.
Estadio Nacional.
Partido preliminar.
Arbitro: Enrique Marín.

U. ESPAÑOLA: Osbén (5); Machuca (5), Escobar (5), González (5), Arias (5); Quiroz (5), Las Heras (4), Novello (3); Pizarro (3), Peredo (4), Véliz (4). DT: Luis Santibáñez. Cambios: Quiroz por Neira (4) y Las Heras por Ponce (—).

HUACHIPATO: Kusmanic (5); Silva (4), Alarcón (5), Rivero (5), Mariángel (5); Carregado (6), Urrizola (5), Hidalgo (5); Ormeño (4), Abatte (3), Delgado (4). DT: Alberto Fouilloux. Cambios: Abatte por Avilés (3) e Hidalgo por Zurita (4).

Que el partido no iba a



Luis M. Carregado

resultar fácil para Unión Española quedó comprobado desde muy temprano. Con un acertado planteamiento de contención y un bien urdido contragolpe, Huachipato desconcertó al rival y estuvo en ventaja desde los 10' hasta dos minutos antes del descanso. La igualdad conseguida por Véliz y la ventaja conseguida por Peredo recién reanudado el encuentro hicieron pensar que la suerte estaba echada a favor de los rojos. Pero ni éstos se esforzaron por ampliar esa ventaja ni Huachipato cedió en sus aspiraciones. El gol de Carregado —un zurdazo notable— premió la superación y el esfuerzo de los sureños y castigó una bajísima presentación de los locales.

JULIO SALVIAT.

BASES SORTEO N.º 1
— Recepción de Cupones hasta el miércoles 5 de octub
— Participa la persona o el equipo, a elecci
— Premios: seis Juegos Completos para
personas.
— Premio Especial: un Juego C
pleto para el Concursante
envíe más Cupones

COLO COLO 3

Pinto (34 y 75'), Orellana (73').

EVERTON 1

Ceballos (47').

Domingo 4.
Estadio Nacional.
Partido de fondo.
Público: 18.816.
Recuadación: $ 706.615.
Arbitro: Néstor Mondría.

COLO COLO: Nef (3); Santibáñez (4), A. Herrera (5), Brunel (4), Rodríguez (5); Ramos (4), Inostroza (4), Pinto (7); Ponce (5), Crisosto (3) y Orellana (4). DT: Ferenc Puskas. Cambios: Crisosto por L. Díaz (4) y Pinto por Gatica (4).

EVERTON: Leyes (4); Zúñiga (4), Azócar (5), Díaz (5), López (4); Salinas (3), Lara (4), Ahumada (2); González (4), Spedaletti (2) y Ceballos (4). DT: Pedro Morales. Cambio: González por Gallina (3).

Durante casi media hora Everton pareció mejor que Colo Colo en un encuentro de fútbol nada claro hasta la apertura de la cuenta. Sin que se marcaran demasiado estrictamente, albos y auri-azules se anulaban. El golazo de Pinto, a los 28', dio luces al partido y a Colo Colo que paulatinamente fue superando el toque viñamarino e imponiendo su mayor homogeneidad de conjunto. El absurdo gol con que Ceballos empató transitoriamente no desfiguró lo que había empezado a producirse ya en el primer tiempo y continuó siendo Colo Colo el más dominante, el más agresivo, hasta llegar al 3-1 definitivo.

ANTONINO VERA.



Héctor Pinto

WANDERERS 1

Illescas (32').

PALESTINO 1

Pinto (40').

Domingo 4.
Estadio Valparaíso.
Público: 5.543.
Recaudación: $ 144.050.
Arbitro: Gastón Castro.

WANDERERS: Delvito (5); R. González (5), Maluenda (5), R. Díaz (5), Riveros (5); Cordero (5), Illescas (5), Osorio (4); Puntarelli (4), Pérsico (4), A. Quinteros (4). DT: José Pérez. Cambios: Puntarelli por Espinoza (3) y Osorio por F. Quinteros (—).

PALESTINO: Fairlie (5); Herrera (5), Campodónico (5), Figueroa (5), Varas (5); Messen (4), Dubó (5), Rojas (5); Hidalgo (4), Fabbiani (4), Pinto (4). DT: Caupolicán Peña. Cambios: Messen por Coppa (4) e Hidalgo por Zamora (4).

Lo mejor, durante todo el partido, lo brindó Palestino. Firme en sus líneas traseras y superior a su rival en medio campo se creó ocasiones suficientes para conseguir un premio mayor que el empate. Pero la inefectividad del ataque tricolor y la destacada actuación del cuarteto posterior de Wanderers se conjugaron para que la cuenta no se abriera durante el mejor momento palestinista. Los porteños abrieron la cuenta mediante tiro libre de Illescas y Palestino multiplicó esfuerzos por conseguir la igualdad. Obtenida, por intermedio de Pinto, el encuentro volvió a su curso normal, con Palestino dominador y Wanderers defendiendo un punto que era bueno para sus pretensiones.

GONZALO GUTIERREZ.



Raúl González

CONCEPCION 1

Burgos (10').

S. MORNING 1

Martínez (44').

Domingo 4.
Estadio Regional de Concepción.
Público: 4.221.
Recaudación: $ 71.290.
Arbitro: Patricio Andrade.
Expulsados: Pecoraro (65) y Gangas (86), Estay (65) y Valenzuela (88).

CONCEPCION: Valle (4); Droguett (4), Valenzuela (3), Gallardo (4), Serrano (4); Lamour (4), García (5), Cuevas (3); Burgos (4) Estay (4) y Díaz (3). DT: Manuel González. Cambios: Droguett por De la Barra (3) y Gallardo por Isla (3).

S. MORNING: Godoy (4); Arrieta (4), Pecoraro (4), Villalobos (3), Gangas (3); Rivas (5), Páez (4), González (4); Chávez (4), Martínez (4) y Vargas (4). DT: Luis Alamos. Cambios: Vargas por Tapia (—) y Chávez por Saravia (—).

Buen comienzo de Concepción, superando el buen trabajo de los mediocampistas Rivas y Páez, de la visita. Auspicioso panorama con la apertura de la cuenta. Declinación de los lilas y mantención en su discreto nivel, por Santiago Morning. Terminaron por configurar un partido que se equilibró más en los errores que en las virtudes de ambos equipos. Una falla de Serrano dio el empate a los visitantes, que a la postre resultó adecuado corolario por el reparto de mediocridad.

CARLOS VERGARA.



Carlos Rivas

L. SCHWAGER 0

O'HIGGINS 2

Hernández (64') y Gatica (78').

Domingo 4.
Estadio Federico Schwager, Coronel.
Público: 2.492.
Recaudación: $ 47.320.
Arbitro: Ricardo Keller.

LOTA SCHWAGER: Cartes (3); Azócar (4), Díaz (5), Páez (4); Aguilar (4); Merello (4), Linaris (3), Abad (4); Jiménez (4), Baesso (5) y Puebla (4). DT: Vicente Cantatore.

O'HIGGINS: Laino (6); Rojas (4), Adriazola (5), Riquelme (4), León (5); Lapaima (4), Salas (5), Herrera (5); Hernández (5), Fredes (4) y Giribert (5). DT: Nelson Oyarzún. Cambios: Salas por Gatica (5) y Fredes por Merino (5).

Hasta los 60 minutos de juego, Lota Schwager perecía el presunto vencedor. Había dominado intensamente, se había creado numerosas oportunidades de gol, frustradas una a una por el excelente arquero que es Laino. En la última media hora, la visita neutralizó ese mejor juego y entró a crear problemas con su punzante contraataque, en el que llevaron la voz cantante Giribert, Hernández y Merino. Encontró también el gol, llegando a un triunfo que, pensando en la verdadera razón del fútbol, no puede discutirse.

CARLOS ALARCON.



Miguel Laino

GREEN CROSS 1

Huerta, autogol, (19').

OVALLE 1

Ortiz (66').

Domingo 4.
Estadio Municipal de Temuco.
Público: 4.183.
Recaudación: $ 88.775.
Arbitro: Julio Rubio.

GREEN CROSS: Amaya (5); M. Muñoz (4), Ocampo (5), De Carli (4), Navarro (3); Peñaloza (2), Cortázar (5), H. Rojas (4); Romero (2), Loyola (3), González (5). DT: Gastón Guevara. Cambios: Peñaloza por Vargas (4) y Romero por Sandoval (4).

OVALLE: Soto (5); Tabilo (4), Huerta (4), V. Muñoz (5), Arias (4); Ocampo (5), Bustamante (4), Gómez (4); Dávila (4), Ortiz (4) y Rotella (4). DT: Guillermo Díaz. Cambios: Huerta por Roldán (4) y Rotella por V. Tapia (—).

Sufrido empate el de Temuco. El dominio del local en el primer tiempo, y su ventaja parcial, no abatieron el indomable espíritu combativo de los nortinos que con tan plausible aptitud contribuyeron a darle alto nivel emotivo a la brega. No era inmerecido el empate ovallino, que vino a los 66' como consecuencia de una desatinada salida de Amaya, aunque seguía prevaleciendo la mejor contextura y las mejores individualidades grincrosinas. Difícil trance vivió Green Cross cuando, hechos los dos cambios, salió lesionado su arquero, debiendo ir Cortázar a los palos. El esfuerzo final en busca del triunfo, por parte de Green Cross, sólo sirvió para agrandar el fervor con que Ovalle defendió su punto.

HERNAN OSSES.



Víctor Muñoz

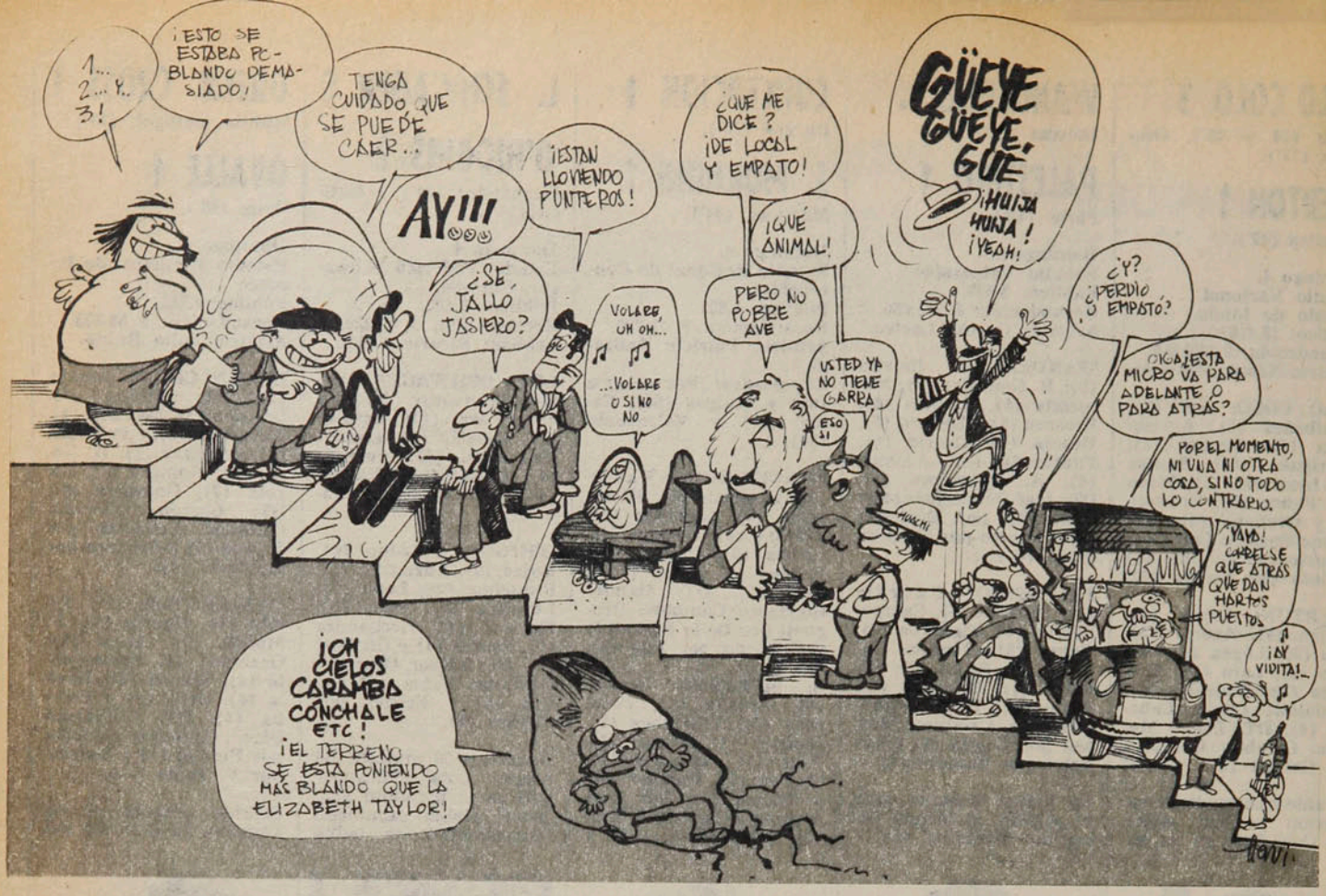

LA TABLA

1ª DIVISION	ANTOFAGASTA	A. ITALIANO	AVIACION	COLO COLO	CONCEPCION	EVERTON	GREEN CROSS	HUACHIPATO	L. SCHWAGER	ÑUBLENSE	O'HIGGINS	OVALLE	PALESTINO	S. MORNING	U. ESPAÑOLA	U. CATOLICA	U. DE CHILE	WANDERERS	CAMPAÑA							
																			PARTIDOS				GOLES			
																			J.	G.	E.	P.	F.	C.	Pts.	Lug
ANTOFAGASTA		1x2	0x1	0x1	1x1	0x3	1x2	2x3	1x1	0x5 0x0	0x2	0x2	1x1 0x3	1x2	4x2	1x0	0x0	0x3	19	2	5	12	13	34	9	18º
A. ITALIANO	2x1		0x2 3x2	0x2	0x0	2x4	3x4	2x0	0x0	3x1	1x0	1x1	3x3	1x1	0x2	2x1	2x0 1x1	3x2	19	8	6	5	29	27	22	4º
AVIACION	1x0	2x0 2x3		1x2	1x2	0x2	6x4	1x1	0x2	3x1	1x0	2x2	0x0	1x0	1x1	3x1 0x0	1x1	1x1	19	7	7	5	27	23	21	6º
COLO COLO	1x0	2x0	2x1		1x0	1x3 3x1	2x2	0x3	2x0	1x0	1x1	4x2 0x0	1x0	4x1	1x3	3x3	5x4	2x0	19	12	4	3	36	24	28	1º
CONCEPCION	1x1	0x0	2x1	0x1		1x2	3x1	1x1	1x1	1x3	1x0	4x1	1x5	0x0 1x1	0x1	2x0 0x1	2x1	4x2	19	7	6	6	25	23	20	8º
EVERTON	3x0	4x2	2x0	3x1 1x3	2x1		2x3	2x1	2x2	1x0	1x1	1x0	1x6	4x0	1x1 1x1	1x1	1x1	4x3	19	10	6	3	37	27	26	3º
GREEN CROSS	2x1	4x3	4x6	2x2	1x3	3x2		0x3	1x3 3x2	2x1	1x1	1x1 1x1	1x1	1x1	0x7	1x2	0x0	1x3	19	5	7	7	29	43	17	11º
HUACHIPATO	3x2	0x2	1x1	3x0	1x1	1x2	3x0		0x1	1x2	2x1	2x1	1x1	2x2	1x4 2x2	2x2	1x1 0x1	1x0	19	6	7	6	27	26	19	9º
L. SCHWAGER	1x1	0x0	2x0	0x2	1x1	2x2	3x1 2x3	1x0		0x0	0x0 0x2	2x2	0x1	1x0	1x1	3x0	1x0	4x4	19	6	9	4	24	20	21	6º
ÑUBLENSE	5x0 0x0	1x3	1x3	0x1	3x1	0x1	1x2	2x1	0x0		2x5 1x3	0x0	2x1	0x0	1x3	0x0	2x2	1x1	19	4	7	8	22	27	15	13º
O'HIGGINS	2x0	0x1	0x1	1x1	0x1	1x1	1x1	1x2	0x0 2x0	5x2 3x1		1x2	2x4	1x1	1x0	0x0	1x4	2x2	19	5	7	7	24	24	17	11º
OVALLE	2x0	1x1	2x2	2x4 0x0	1x4	0x1	1x1 1x1	1x2	2x2	0x0	2x1		1x2	0x2	1x2	1x0	0x3	2x1	19	4	7	8	20	29	15	13º
PALESTINO	1x1 3x0	3x3	0x0	0x1	5x1	6x1	1x1	1x1	1x0	1x2	4x2	2x1		3x1	1x3	1x2	2x3	4x1 1x1	19	8	6	5	40	25	22	4º
S. MORNING	2x1	1x1	0x1	1x4	0x0 1x1	0x4	1x1	2x2	0x1	0x0	1x1	2x0	1x3		0x2	3x1	1x1	0x1 1x1	19	3	9	7	17	26	15	13º
U. ESPAÑOLA	2x4	2x0	1x1	3x1	1x0	1x1 1x1	7x0 2x2	4x1	1x1	3x1	0x1	2x1	3x1	2x0		1x1	0x0	2x0	19	10	7	2	38	17	27	2º
U. CATOLICA	0x1	1x2	1x3 0x0	3x3	0x2 1x0	1x1	2x1	2x2	0x3	0x0	0x0	0x1	2x1	1x3	1x1		0x2	2x1	19	4	7	8	17	27	15	13º
U. DE CHILE	0x0	0x2 1x1	1x1	4x5	1x2	1x1	0x0	1x1 1x0	0x1	2x2	4x1	3x0	3x2	1x1	0x0	2x0		1x2	19	5	9	5	26	22	19	9º
WANDERERS	3x0	2x3	1x1	0x2	2x4	3x4	3x1	0x1	4x4	1x1	2x2	1x2	1x4 1x1	1x0 1x1	0x2	1x2	2x1		19	4	6	9	29	36	14	17º

SINTESIS

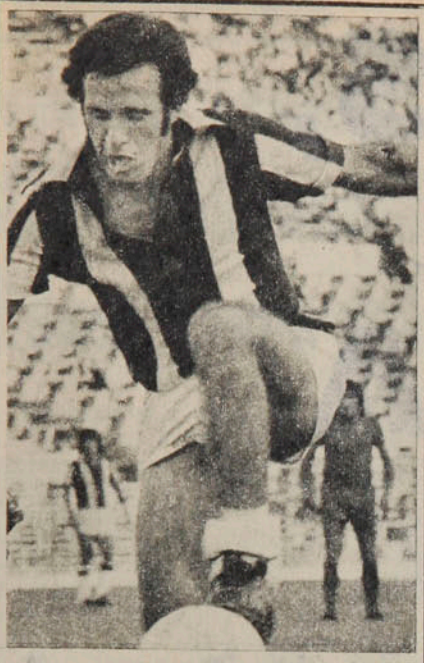

GOLEADORES

1.ª División

CON 20: OSCAR FABBIANI (P).
CON 12: Jorge Peredo (UE).
CON 10: Julio Crisosto (CC) y Domingo Loyola (GC).
CON 9: Juvenal Vargas (O'H), Luis Carregado (H) y Julio Ortiz (OV).
CON 8: Héctor Pinto (CC), José Ceballos y Jorge Spedaletti (EV) y Horacio Astudillo (AI).
CON 7: Miguel A. Herrera (AV), Sergio Ahumada (EV) y José Illescas (W).
CON 6: Moisés Silva (Ñ), Rogelio Farías (UE), Alfredo Quintero (W), Víctor Estay (DC), Patricio Romero (GC), Sergio Messen (P) y Héctor Veira (UCH).

2.ª División

CON 13: HUGO CARDENAS (IND) y LUIS AHUMADA (C.LOA).
CON 12: Ermindo Onega (DLS).
CON 11: Miguel Flores (N) y Alfonso Caroca (T).
CON 10: Ely Carrasco (MALL).
CON 9: Manuel Baeza (MAG), Hugo Ubeda (USF), Rubén Rivera (SL) y Gabino Román (R).
CON 8: Gustavo Pizarro (DC).

2ª División.

2.º Rueda
2.º Fecha.

Sábado 3 de septiembre.

FERROVIARIOS (2), Rivadeneira y Escanilla.
TRASANDINO (1), Torres.

NAVAL (3), Caneo, Hoffmann y Gaete.
SAN LUIS (0).

Domingo 4.

COBRELOA (1), Jáuregui.
LA SERENA (0).

COQUIMBO (0).
D. LINARES (1), Espinoza.

SAN ANTONIO (2), Muñoz y Rodríguez.
CURICO UNIDO (1), Prieto.

U. SAN FELIPE (1), Retamal.
MAGALLANES (2), Vivaldi y Liendo.

UNION CALERA (1), Riffo.
INDEPENDIENTE (2), Rojas y Martínez.

COLCHAGUA (1), Pavez.
IBERIA (0).

RANGERS (1), Román.
MALLECO (0).

POSICIONES

EQUIPOS	PJ	PG	PE	PP	GF	GC	Pts.		PROXIMO RIVAL
RANGERS	19	11	4	4	29	17	26	(V)	Linares (5x2)
COBRELOA	19	10	5	4	31	17	25	(V)	Iberia (3x0)
NAVAL	19	8	8	3	28	17	24	(V)	La Serena (1x1)
SAN FELIPE	19	9	5	5	35	21	23	(V)	San Luis (2x2)
INDEPENDIENTE	19	9	5	5	32	24	23	(L)	Coquimbo (3x2)
COQUIMBO	19	7	8	4	31	20	22	(V)	Independiente (2x3)
MALLECO	19	7	8	4	21	16	22	(L)	San Antonio (2x1)
LA SERENA	19	7	5	7	29	24	19	(L)	Naval (1x1)
D. LINARES	19	7	5	7	31	27	19	(L)	Rangers (2x5)
SAN LUIS	19	7	5	7	28	29	19	(L)	San Felipe (2x2)
SAN ANTONIO	19	8	3	8	36	40	19	(V)	Malleco (1x2)
FERROVIARIOS	19	6	5	8	24	27	17	(V)	Magallanes (0x2)
TRASANDINO	19	6	5	8	27	37	17	(L)	U. Calera (1x2)
MAGALLANES	19	7	3	9	28	39	17	(L)	Ferroviarios (2x0)
COLCHAGUA	19	6	4	9	19	24	16	(V)	Curicó (2x0)
IBERIA	19	4	4	11	19	38	12	(L)	Cobreloa (0x3)
CURICO	19	4	3	12	15	28	11	(L)	Colchagua (0x2)
UNION CALERA	19	3	5	11	21	39	11	(V)	Trasandino (2x1)

EL EQUIPO DE LA SEMANA

Miguel Laino (O'H)

Johnny Ashwell ("U") — Enzo Escobar (UE) — Omar Berrio (AI) — Gabriel Rodríguez (CC)

José Acevedo (AI) — Eduardo Peralta ("U") — Héctor Pinto (CC)

Miguel Herrera (AV) — Luis Carregado (H) — Luis Giribert (O'H)

EL RANKING

PROMEDIO 5.19: Elías Figueroa (Palestino).
PROMEDIO 5.05: Miguel Laino (O'Higgins).
PROMEDIO 5.00: Juan Lapalma (O'Higgins).
PROMEDIO 4.90: Adolfo Nef (Colo Colo), Jaime Ocampo (Green Cross), Mario Cerendero (Ñublense) y Waldo Quiroz (U. Española).
PROMEDIO 4.80: Omar Berrio (A. Italiano), Atilio Herrera (Colo Colo), Sergio Bratti (D. Concepción), Víctor M. González (Green Cross), Julián Urrizola (Huachipato), Mario Osbén y Rafael González (U. Española) y Alberto Quintano (U. de Chile.)

TEMAS

De norte a sur hay 4.200 kilómetros de montañas. ¿Por qué no ser país de montañeses?

ACERCARNOS, CONOCERLA, DISFRUTARLA

Al contemplar nuestra geografía, pareciera que el Hacedor quiso ser especialmente pródigo con este país ubicado en latitud más austral del mundo. La montaña y el mar demarcan nuestro territorio y entregan toda la plenitud de su belleza y de sus recursos para amalgamar el paisaje y proporcionar, a la vez, medios de vida a los 11 millones de habitantes de esta larga faja de tierra llamada Chile.

La Cadena Andina, que hace su aparición en la Primera Región con la presencia imponente del volcán Tacora, de 5.880 m. de altura, se extiende a través de casi todo el territorio y se sumerge en el Océano Pacífico (en el Cabo de Hornos), para reaparecer convertido en glaciares en la Península "Tierra de O'Higgins", en la Antártica. De norte a sur el relieve chileno está vertebrado por la presencia de los Andes, hacia el oeste de nuestro territorio se levanta una cadena montañosa más modesta, la que por su proximidad al mar se le denomina Cordillera de la Costa. Entre ambas cadenas está la Depresión Intermedia, compuesta de cordones transversales, los que enlazan ambas cordilleras. Por ello se afirma con propiedad que CHILE ES UN PAIS DE MONTAÑAS.

Pero ¿somos un país de montañeses?...

Por el hecho de que nuestro territorio está circundado por el macizo andino y la Cordillera de la Costa, Chile debiera ser también un país de MONTAÑESES. En la práctica, estamos muy lejos de esta realidad. Las estadísticas demuestran que sólo el 1,5 por ciento de la población de Chile habita en la Cordillera de los Andes, el 78,3 por ciento vive en el Valle Central y el 20,2, en las zonas costeras. Con la celebración del MES DE LA MONTAÑA se pretende crear un acercamiento hacia ella y despertar la conciencia de los chilenos que no sólo es escenario para las prácticas deportivas y recreacionales, sino fuente importante de recursos económicos. La idea de que también nos convirtamos en país de MONTAÑESES no es descabellada. Hay que considerar que en la montaña se concentra nuestra riqueza minera y están ubicadas las principales plantas hidroeléctricas, lo que permitiría que los chilenos que trabajan en ellas y sus familias vivieran en esos centros laborales. Así se daría nacimiento a los *pueblos de montaña* y a un desplazamiento importante de habitantes de las principales ciudades del Valle Central.

Estas son ideas que deben madurarse y concretarse a futuro. Indudablemente era necesario "dar un remezón" a la pasividad del chileno, que sólo contempla la montaña como elemento constituyente del paisaje y no visualiza sus enormes proyecciones como medio de vida.

La celebración del MES DE LA MONTAÑA, creemos, está logrando sus objetivos. Hay movimiento de opiniones tendientes a no subestimarla, a no verla como un obstáculo insalvable o simplemente como una frontera. No olvidemos que constituye el 75 por ciento de la superficie de Chile continental y que es un baluarte natural, al cual los chilenos debemos acercarnos, conocerlo, vivirlo y disfrutarlo.

La concepción errónea y limitante de que "la montaña es inaccesible" felizmente está quedando atrás. Las autoridades de Gobierno están conscientes de que los chilenos no podemos seguir viviendo de espalda a nuestra cordillera y sólo aferrados a la angosta planicie central, sino que debemos proyectarnos a las alturas, que son salud, recursos y solaz.



Dijimos que ésta era una idea que debía concretarse a futuro, y es lógico que así sea. No es fácil crear de la noche a la mañana la infraestructura que se precisa. Lo positivo es que la Comisión Nacional de Montaña (CONAM) y la Dirección General de Deportes y Recreación, organizadores de este evento, han dado el punto de partida a una inquietud, que consideramos no sólo debe ser de un grupo de amantes de la montaña, sino de todos los chilenos.

El concepto tan difundido de que CHILE ES UN PAIS DE MONTAÑA debe transformarse, para decir a futuro... Y DE MONTAÑESES.

PANORAMA

Forest Hills:

Eliminadas las sorpresas

Ubicado en el lugar 38.º al iniciarse Forest Hills, en el ranking de la ATP (Asociación de Tenistas Profesionales). Es el tercer sudamericano, detrás de Guillermo Vilas (4.º) y Jaime Fillol (25.º), y antes de Victor Pecci (42.º), Lito Alvarez (41.º), Ricardo Cano (92.º), Thomas Koch (94.º) y Belus Prajoux (108.º). Tal es el vertiginoso ascenso de Hans Gildemeister, 20 años, y ahora sí realidad más que promesa del tenis nacional.

Fue espectacular su estreno en Forest Hills: quisieron los caprichos del *seeding* que de entrada se enfrentara con Jaime Fillol y sorprendió con el mejor partido de su incipiente carrera. Eliminó al cotizado compatriota en dos sets, por 6-0 y 6-3. El propio vencido se apresuró a aclarar, con toda hidalguía, que *"no hubo nada raro en el partido"* y que todo se debió *"a la extraordinaria actuación de Hans"*.

Aparte de la eliminación de Fillol, hubo otras notas interesantes en la primera vuelta. De los 16 cabezas de serie: Bjorn Borg, Jimmy Connors, Briand Gottfried, Guillermo Vilas, Manuel Orantes, Raúl Ramírez, Ilie Nastase, Vitas Gerulaitis, Eddie Dibbs, Dick Stockton, Roscoe Tanner, Harold Solomon, Max Cox, Ken Rosewall, Woltek Fibak y Stan Smith, en ese orden, fueron eliminados el mexicano Ramírez y el inglés Cox.

Como curiosidad también para los anales de Forest Hills queda la participación en los singles femeninos de la doctora Renée Richards, eliminada fácilmente por la campeona de Wimbledon, Virginia Wade, en dos sets; en 1966 había jugado en Forest Hills, pero en un single de varones, como René Richards.

Avanzado el torneo, Gildemeister fue eliminado en segunda vuelta por el norteamericano John McEnroe, la revelación de Wimbledon, y Alvaro Fillol fue derrotado por el australiano Mark Edmonson. Otro cabeza de serie quedó también al margen del campeonato: el rumano Ilie Nastase, vencido por el italiano Corrado Barazzuti.

Al comienzo de la semana todo hacía suponer que Forest Hills 1977 sería disputado por los "tres grandes" que sobrevivían en lucha: Borg, Connors y Vilas. La sensación era el astro argentino, ganador de cinco torneos consecutivos en canchas de tierra, y que al término de la semana ganaba su 42.º partido consecutivo (38 en torneos puntuables para el ranking de la ATP) en courts duros, al imponerse al norteamericano Amaya. (Su última derrota en cualquier tipo de cancha la sufrió en Wimbledon, en el mes de mayo, a manos de Eddie Dibbs.) Vilas ganó consecutivamente el Open de Austria, el Washington Star, el Louisville (Kentucky), el South Orange y el Columbus (Ohio).

Comenzó también la competencia de dobles. Y los chilenos partieron con el pie derecho: Jaime y Alvaro Fillol derrotaron a los sudafricanos Deon Joubert y John Sangleton, por 6-3 y 6-2, mientras que Hans Gildemeister y Belus Prajoux —reunidos como otrora en el Orange Bowl — dieron cuenta de los australianos John Bartlet y Neal Frazer (capitán de la Copa Davis de su país), por 7-5 y 7-5.

Lo espectacular corrió por cuenta de la infantil Tracy Austin. Debutante en Wimbledon, donde fue eliminada en cuarta vuelta por Chris Evert, se transformó en una de las favoritas de Forest Hills, al ganar a la cuarta cabeza de serie, la británica Sue Baker, por 6-1 y 6-4. La pequeña jugadora, de sólo 14 años de edad, quedó de este modo en el mismo plano que las favoritas, Chris Evert, Martina Navratilova y Virginia Wade.

CARLOS RAMIREZ V.



● **Hans Gildemeister. Según los cables, "tenis atómico".**

Ciclismo:

Un talquino en el Gran Santiago

Trescientos ciclistas frente a la Municipalidad de Santiago. Representantes de todos los clubes metropolitanos, de Asociaciones comunales y provinciales. Pedaleros de seis categorías para afrontar el Circuito "Gran Santiago", sobre 70 kilómetros.

Prueba llena de colorido, al que contribuyó la entusiasta adhesión del público que marginó la ruta, atraído por la nutrida caravana. Incidencias para dar movimiento a la prueba y provocar expecta-

PANORAMA

Un talquino . . .

ción. Escapadas de corto aliento porque los fugados eran pronto absorbidos por el pelotón. Rodadas sin consecuencias, con una muy espectacular en plena Alameda Bernardo O'Higgins, a la altura del 4800.

En "todo competidor" estaba la mayoría de las primeras figuras que vienen dando animación a la temporada, con la clásica rivalidad de sus colores. Como siempre, hubo "guerra" entre Bata y Audax-San Bernardo, entre los del Cóndor y la Unión Española, entre los de Quinta Normal y Carteros, promoviéndose un lucha intensa y emotiva. Al final de ella, el talquino Manuel Aravena era el ganador del Gran Premio CIC, con un tiempo de 1 hora 42'32".

Este fue el resultado total de la jornada, en que alternaron Primera Categoría, Juniors, Intermedia, Laborales, Seniors y "Pajarones".

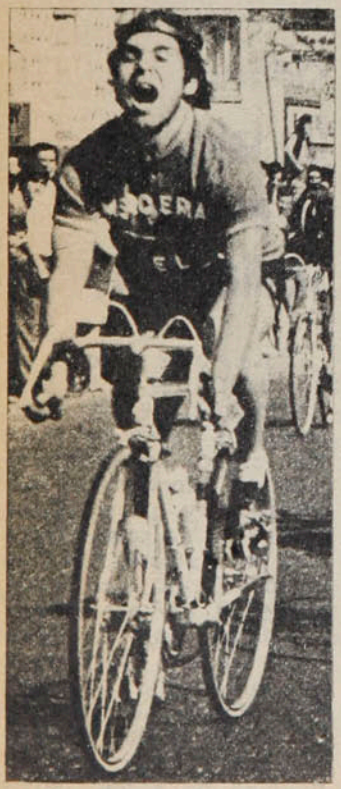

● **Manuel Aravena. Un triunfo para Talca.**

● **Unión Española. Puntero sin compasiones.**



Hockey sobre patines:

Líderes goleadores

No hubo variaciones en la tabla de posiciones del Torneo Metropolitano de Hockey sobre Patines. Los líderes triunfaron (Aviación quedó libre en esta oportunidad), mientras que los de retaguardia tuvieron que soportar altas goleadas.

Unión Española no tuvo piedad con el colista Red Star para hundirlo más en su desesperada posición. La cuenta de 11 a 2 habla claramente del abismo de diferencia que impusieron los hispanos con su juego preciosista y su definido planteamiento. Sandro Pifferi nuevamente tuvo la batuta del partido, apoyado por Eduardo Riveros (un patrón del área), y con la solvencia en la valla de Jorge Andreu, que ha mejorado en forma considerable, aunque en esta oportunidad no fue requerido con asiduidad.

El sublíder, Universidad Técnica, aportó su alta cuota de goles al superar por 9 a 3 a Catecu. Sólo encontró problemas al principio por el excesivo agrupamiento del rival. Por su parte, Bata propinó la goleada de la fecha al superar a Universidad Católica por 16 a 1. El representativo de Peñaflor aprovechó el juego abierto y siempre ofensivo de los universitarios para consolidar las desusadas cifras. Católica cuenta con un buen ataque, pero con una defensa débil, que además intenta siempre irse al ataque, dejando la valla descuidada para que sufra las peores catástrofes: y los goles en su valla ya "rasguñan" la centena.

En la rueda de revanchas Audax Italiano y Ciclón volvieron a igualar. En esta oportunidad la equiparidad fue a cuatro tantos, que demostraron que son dos equipos que sin aspirar al liderato han arreglado sus escuadras para mantenerse en una posición intermedia. Finalmente León Prado siguió dando tumbos. En esta oportunidad cayó por 3 a 2 ante Stadio Italiano, otro de los cuadros con altibajos. Su discontinuidad les permite estar levemente por encima de los colistas.

De todos los portes...

— Diga Müller y diga gol, al menos en el fútbol alemán. El centrodelantero del Colonia FC, Dieter Müller, acaba de batir el récord de Alemania para goles convertidos por un jugador en un partido. Le hizo 6 al Werder Bremen. El récord anterior lo tenía desde 1963 Karl-Heinz Thielen, del Kaiserslautern, con 5 goles. "En Chile el récord pertenece a Campos ("U"), Valdés (CC), Giarrizo (E) y Barrera (LS), con 6 goles.

— Setenta y un (71) jugadores brasileños están bajo prohibición de ser transferidos al extranjero por la CBD (Confederación Brasileña de Deportes), hasta después del Mundial de 1978. Clubes y jugadores están dispuestos a recurrir a la justicia, invocando los principios constitucionales sobre libertad individual y de trabajo, cuando se presente el caso.

— Cuando a Sepp Maier, el arquero internacional alemán, le preguntaron cuál era el gran sueño de su vida, no vaciló en contestar: "Ganar el campeonato de Tenis de Wimbledon".

— Dieter Nussing, jugador del Hertha Berlín, de la Primera División alemana, ha jugado su partido número 24 en la Bundesliga. No tendría nada de particular si no fuera porque entre el partido 23 y el 24 transcurrieron... 8 años.

— Las diferencias de Ramón Heredia, 26 años, con el Atlético de Madrid —y por las cuales no jugó en la gira "atlética" por Sudamérica—, terminaron con la transferencia del defensa argentino al Paris-Saint-Germain, el equipo del goleador Bianchi, en algo así como 250 mil dólares.

— Junto con retener su título de Campeón del Mundo de los Mediomedianos ligeros, ganando por KO al 6.º round al norteamericano Mike Everett, el tailandés Sanseak Muangsuring acep-

tó enfrentarse el 5 de noviembre, en Santa Cruz de Tenerife, al cubano nacionalizado español, José Legrá, que reaparecerá después de 3 años de inactividad, tras haber abandonado voluntariamente la corona. Legrá ha dicho: *"Los caprichos los llevo siempre hasta el final, y éste es un capricho que me ha entrado. Estoy cansado de que el chino ese las esté dando todas sin saber nada. Además de feo, es un mal boxeador"*. En la pelea no estará en juego el título del asiático.

— Al igual que en 1973 en Moscú, el partido de básquetbol de las "Uversiadas", disputado en Sofía, Bulgaria, entre EE. UU. y Cuba, terminó en escándalo. Ganaban los norteamericanos 94-78. cuando los cubanos las emprendieron a golpes de puños y... botellazos con sus rivales.

34.º Latinoamericano de Boxeo:

Lo previsto, menos los títulos

"Si conseguimos el tercer puesto me daré por satisfecho", había dicho el entrenador nacional Emilio Balbontín cuando salió con el equipo al 34.º Latinoamericano de Boxeo (ESTADIO 1.775).

Y Chile volvió con la clasificación supuesta por el propio técnico. Lo que no se dio exactamente, como él lo pensaba, fue la clasificación individual, aunque en algún caso anduvo cerca. Balbontín tenía especial fe en el pluma Juvenal Ordenes, el mediomediano ligero Juan Cruces y el mediano ligero, Miguel Cea. Sólo Ordenes llegó a la final, y la perdió.

El equipo se trajo dos medallas de plata (Iván Corral, liviano, y Juvenal Ordenes, pluma) y cinco de bronce (Daniel Canales, mosca; Juan Cruces, mediomediano ligero; Francisco Guerra, mediomediano; Miguel Cea, mediano ligero, y Carlos Campos, medio pesado). Trajo también otras distinciones, como la de haber tenido al púgil más combativo del certamen (lo que acredita el trofeo que le fue conferido a Juan Cruces), y uno de los de mejor técnica: Francisco Guerra.

Como cabía suponer y ya se ha hecho tradición en estos campeonatos el campeón fue el dueño de casa, en este caso Venezuela; la sorpresa la constituyó el alza de Perú, subcampeón y la declinación de Argentina y México, que quedaron por debajo de Chile.

A juicio de Balbontín, del dirigente a cargo de la delegación —Luis Uribe— y de los propios pugilistas, Chile debió ser el segundo y clasificar dos campeones a lo menos. Canales y Cruces fueron perjudicados en sus fallos con los rivales venezolanos, a los que incluso tuvieron en la lona. En el mismo nivel estuvo el pluma Ordenes, que hizo cuatro combates y que también mandó al piso al local Piñango, en el primer round.

La selección nacional volverá al entrenamiento después de una semana de descanso.

La tentación contra Isella

Ni síntomas de calvicie ni canas acusadoras. Vestimenta deportiva que contribuye a la apariencia juvenil. La misma estampa atlética de cuando gritaba en el mediocampo de Universidad Católica. La misma cordialidad de cuando fuera de la cancha, conversaba de cualquier cosa. La misma claridad de conceptos de cuando se gestaba un director técnico que podía aportar mucho.

Cumplió cuarenta años. Se alejó del fútbol en febrero de 1975 tras una breve y encrespada experiencia como entrenador: dos años en Unión Española, algunos meses en Palestino, otros tantos en Universidad Católica y otros pocos en Deportes Concepción. Y en este lapso no frecuentó más el fútbol. Lo siguió como espectador solamente. Y más por televisión que como asistente.

A Néstor Isella todavía le dicen sus amigos y rivales de la Liga Providencia que perfectamente podría jugar en un equipo de primera división. Y hay aficionados que piensan lo mismo al ver en acción a contemporáneos del ex mediocampista cruzado. Sarnari pasó de los 35 y sigue haciendo goles en La Serena. Prieto bordea los 35 y es un aporte en Universidad Católica. Fouilloux se acerca a los 37 y podría jugar en cualquier momento por Huachipato.

—Sí, pero esos son casos excepcionales, de superdotados. Yo le dije chao al fútbol a los 33, porque me sentía cansado. Me pesaba el entrenamiento, se me hacía duro levantarme para ir a correr. Y cuando lo decidí, cerré el capítulo: nunca más volví a pensar en eso.

—¿Y cómo se explican estos casos excepcionales?

—Hay varios factores. Primero, una adecuada alimentación cuando niños. Segundo, una vida muy ordenada. Tercero, una notable devoción —más que eso: amor— por el fútbol. Cuarto, una voluntad a toda prueba para cumplir con sus obligaciones profesionales cuando el cuerpo ya le pide tregua. Quinto, la dosis necesaria de suerte para jugar tanto tiempo sin sufrir lesiones graves... Es lindo verlos jugar, hacer goles, dar buenos pases. Fueron figuras de nivel mundial y siguen cumpliendo en forma honrosa y digna.

—¿Fue muy frustrante su experiencia como entrenador?

—En un momento me pareció que sí. Pero ahora lo veo en otra perspectiva y digo que el saldo sigue siendo positivo. Tal vez fue todo muy brusco. Un martes yo era jugador de Universidad Católica y al jueves siguiente era entrenador de un equipo que tenía que pelear el título. Y yo entré a una actividad no desconocida pero sí distinta. Tenía dudas, lógicamente, pero no podía demostrarlas. Tenía que actuar. Y me debo haber equivocado en muchas cosas.

—¿Y qué es lo positivo?

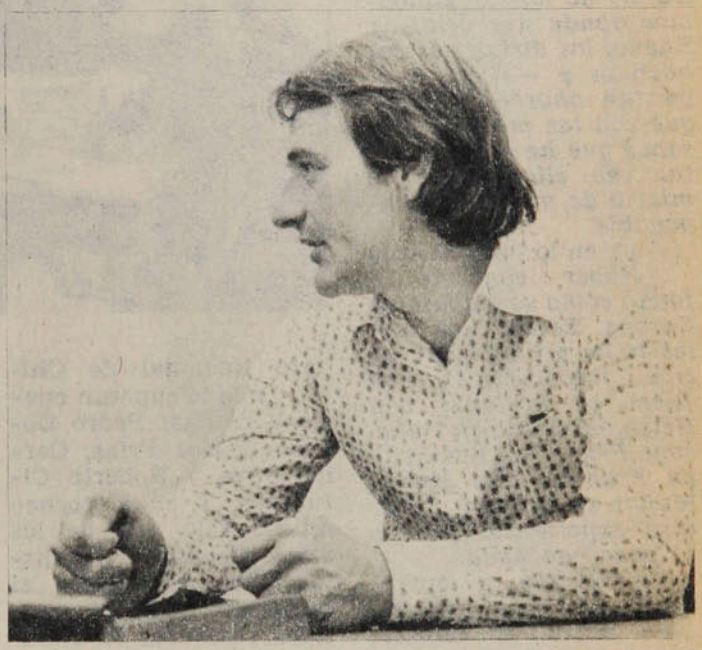

● **Isella y los recuerdos. "Había más motivaciones para el hincha".**

La tentación . . .

—Más que los conocimientos y la experiencia, los amigos que gané. Le cito dos solamente: Rubén Marcos y Guillermo Yávar. Todo el mundo sabe el odio que nos teníamos como jugadores. A Rubén le hundí el pómulo en un clásico. Con Guillermo nos insultábamos donde nos veíamos. Bueno, los dirigí, nos conocimos y —si me preguntan ahora— yo digo que son las mejores personas que he conocido. Y tal vez ellos digan lo mismo de mí. Eso es impagable.

—¿Y en lo futbolístico?

—Haber conocido a fondo cómo se trabaja en Europa. Estuve dos meses en los principales centros futbolísticos: con Riera en Portugal, con Helenio Herrera en Italia, con Prieto y Fouilloux en Francia, con Miguel Muñoz en España... Fue otra experiencia que no se paga con nada.

—¿Volvería a entrenar?

Se borra la sonrisa, aparecen arrugas en la frente, hasta el tono de voz parece cambiar.

—No sé. Al fútbol le debo todo y ha sido la pasión de mi vida. Pero no sé... Tendría que ser a un club que trabaje con verdadero profesionalismo. Ya no están los tiempos para que trabajen solamente un entrenador y un preparador físico. El círculo tiene que cerrarse con médico, dietistas, visitadora social, en fin..., tal vez sea una utopía...

AJEDREZ:

PASO A LA JUVENTUD

En el país —como se demostró en el Campeonato Nacional de Chile— sólo lo superan cuatro personas: Pedro Donoso, Víctor Frías, Carlos Silva y Roberto Cifuentes. Y en el torneo mismo sólo uno de los otros diecisiete finalistas pudo derrotarlo: el campeón (sus 16 partidas restantes terminaron con tres triunfos y trece tablas).



Pedro Donoso cuando ganó su primer título, en 1971.

El mérito es que sólo tiene catorce años de edad. Y la conclusión es que aparece como la más sólida promesa del ajedrez latinoamericano. Sus progresos han sido notorios. Pedro Donoso —actual campeón nacional— y su profesor en la Escuela de Talentos se atreven a vaticinar que *"si sigue en este ritmo de progreso podría figurar entre los diez primeros en el próximo mundial y alcanzar la categoría de gran maestro internacional antes de cumplir los veinte años"*.

Iván Moravic, el niño-genio, viajó el sábado para participar en el Mundial de Menores, en el que participan jugadores que aún no cumplen los 17 años y que se desarrollará en Cagnes-Sur-Mer, en Francia.

Dos días antes había viajado a Innsbruck (Austria) el campeón juvenil, Hernán Salazar. El objetivo, el mismo: participar en el Mundial de su categoría. A los 18 años, Salazar ya tiene experiencia en torneos importantes: participó el año pasado en el Mundial de Groningen (Holanda), y su actuación fue más que aceptable. El juvenil completó su preparación para este torneo participando también en el Campeonato Nacional de Chile. Y compartió ubicación con Moravic.

El Campeonato Nacional fue calificado como el de mejor nivel en los últimos años. Pedro Donoso consiguió su segundo título, al adjudicarse 12 victorias y terminar sus otros cinco partidos en tablas. Los lugares siguientes fueron Frías (21 años), Silva (que defendía su título) y Cifuentes (19 años). Puede decirse que la juventud fue la gran protagonista del torneo.

El caso de Jorge Amaya:

A Bolivia sin amor

Vio muchas cosas raras en las tierras por las que anduvo. Pero en ninguna parte lo habían obligado a comer cebolla cruda —a mordiscos, como si fuera una manzana— después de un entrenamiento. "Es para bajar la presión", le explicaron.

Viajero desde hace tres años, Jorge Amaya (ex Colo Colo, O'Higgins y Naval) estuvo en Honduras (defendiendo al Federal), en El Salvador (con la camiseta del Luis Angel Firpo) y en Guatemala (contratado por el Zacapa). Sus intenciones eran jugar de nuevo en Chile. Y se sintió feliz cuando fue contratado por Unión San Felipe a comienzos de año. No duró mucho. Sólo unos partidos por la Copa Chile. El contrato fue rescindido con la misma celeridad con que fue firmado. Surgió una oferta desde Bolivia y no lo pensó mucho. Y ahora figura como integrante del Jorge Wilstermann, de Cochabamba, uno de los eternos animadores de la competencia altiplánica.

Los funcionarios de Extranjería en Bolivia parecen ser más estrictos que los chilenos: por no tener sus papeles en regla lo tuvieron dos días preso. Y luego lo pusieron en la frontera. Tuvo que volver a Santiago para poner todo en orden. Mientras, entrenó en Colo Colo para mantenerse en forma.

El viernes regresó a Bolivia. Sin mucho entusiasmo ("de puro pensar en la cebolla se me quitan las ganas de volver"), pero dispuesto a cumplir con el contrato

por dos años que firmó con el club.

Y contó que allá juega de puntero o atacante de enlace. Que en su equipo hay siete extranjeros (dos chilenos, dos brasileños, dos paraguayos y un argentino). Que Víctor Villalón —ex Antofagasta— se nacionalizó boliviano. Que el otro chileno de su equipo es Carlos Vásquez, que antes jugó en Wanderers y ya lleva varias temporadas en Bolivia.



● **Jorge Amaya: Cuando jugaba en O'Higgins.**

—Hay varios chilenos que destacan: Hugo Bravo (ex Antofagasta) *sigue siendo capo en el Aurora. Ahí juega también Juan Prieto* (ex Ovalle). *A otro que le ha ido muy bien es a Juan Ortega* (ex Palestino), *contratado por el Aurora, el club de más recursos en Bolivia. Eugenio Méndez no lo hace mal en Potosí, una ciudad a cinco mil quinientos metros de altura.*

Los entrenadores —*según cuenta* —han tenido menos suerte. El entrenador del Wilsterman era Renato Panay: lo echaron sin explicaciones, pese a que el equipo iba puntero con tres puntos de diferencia sobre el segundo. *A los dirigentes* —dice Amaya— *no les gustó la actuación del equipo en un partido que ganamos tres por dos y lo echaron.* René Quitral, ex arquero internacional de Wanderers y San Luis, tampoco tuvo éxito: su equipo iba último y su despido no fue tan sorpresivo como el de Panay.

Al momento de partir, Amaya confesó su intención de volver a fines de año, posiblemente para defender a Naval. Asegura que es más fácil jugar allá, que las canchas son mejores que las de acá. Pero que ya está cansado de viajes y de tener que hacerse pasar por argentino para que lo atiendan bien en los restaurantes.

Unión San Felipe:

El optimismo del presidente

"Tenemos equipo, tenemos público, tenemos puntos; lo que no tenemos es plata", nos había dicho, con desaliento, el entrenador de Unión San Felipe, especialista en hacer subir equipos de Segunda a Primera División, Isaac Carrasco.

Más optimista es Enrique Yuri, presidente de los aconcagüinos, que aparece cada vez que el club está en dificultades y se las arregla para levantarlo; bajo su mandato fue que San Felipe sorprendió adjudicándose el título de 1971 sobre los poderosos Universidad de Chile y Unión Española, con lo que llegó a la Copa de Los Libertadores. Yuri es el hombre que, cada vez que el equipo anda mal, lo endereza y lo saca a flote.

"La situación de Unión San Felipe no es peor

alonso

50 AÑOS

a la vanguardia en Artículos Deportivos

DEPORTES ALONSO e HIJOS

ESTADO 129
B. O'HIGGINS 2805
SANTIAGO

"SOLO PARA GANADORES"

NUESTRO MENSAJE REITERATIVO, PRINCIPAL CARACTERISTICA DEL MEDIO RADIO,
HA PERMITIDO QUE MUCHOS DE NUESTROS AUSPICIADORES
AUMENTEN CONSIDERABLEMENTE SUS GANANCIAS.

CENTRO COMERCIAL STO. DOMINGO, PREUNIC, BOLETAS DE COMPRAVENTAS Y SERVICIOS,
RESTAURANT DONDE RAUL, REVISTA ESTADIO, DISTRIBUIDORA ARCA,
MUEBLES MONIX, RELOJES ORIENT QUARTZ, BUSES LOS CONQUISTADORES,
CUEROTEX, COOPEMPART, AUTOMOTRIZ PUDAHUEL,
RADIO TAXI LAS CONDES, IBERIA LINEAS AEREAS DE ESPAÑA, BICICLETAS CIC, ETC.,

HAN CONFIADO EN NOSOTROS CON POSITIVOS RESULTADOS A SU HABER.
TENEMOS UNA ESTRATEGIA Y UN PRESUPUESTO CONFORME SUS DISPONIBILIDADES.
INVIERTA CON NOSOTROS Y CONVIERTASE EN UN GANADOR.



ANTENA DEPORTIVA
NUEVO MUNDO CB 93
Los Más y Los Mejores

SOLICITE UNA REPRESENTANTE PARA MAYORES
INFORMACIONES AL 221619

PANORAMA

El optimismo . . .

que la de la mayoría de los otros clubes, en el aspecto económico. Tenemos pagado el mes de junio y adelantada parte importante de julio. El martes (de la semana pasada), *pagaremos el resto de ese mes y quedará pendiente sólo agosto. Reconozco que en lo que sí estamos atrasados es en el pago de las primas, que llegan a un promedio de 200 mil pesos por jugador. Pero también hemos avanzado en este rubro: a algunos jugadores ya les hemos pagado hasta 180 mil pesos. . ."*



La tranquilidad y optimismo del presidente tienen su base: *"Otros años hemos estado peor y hemos salido adelante. Tenemos sí una contrapartida importante: otros años tuvimos ayuda de mucha gente, empezando por el propio Gobernador del Departamento, lo que no es el caso actual. Entregamos a la primera autoridad una lista de gente pudiente de la zona, para que él la comprometiera a 'cuadrarse' con 50 mil pesos cada una, pero la respuesta ha sido negativa, por resistencia suya a comprometer a nadie —quizás pensando que podría considerarse una presión de su parte."*

● **Isaac Carrasco: El pesimismo del entrenador.**

Ante la emergencia, el club ha tenido que buscar por otros caminos. Se han emitido bonos de un mil pesos cada uno, para reunir un millón de pesos. Se hará una rifa gigante y los populares "bingos", en los que los dirigentes tienen muchas esperanzas.

Refuerza su tranquilidad el presidente: *"Tenemos dirigentes jóvenes, poco acostumbrados a estas crujideras, por lo que están preocupados y nerviosos; yo también estoy preocupado, pero no nervioso: conozco a la gente de San Felipe y sus alrededores, y sé que son 'lentos, pero seguros', que no llegan motu propio en auxilio del club; hay que pedirles y siempre la largan". . .*

EDUARDO NEIRA.

Registro

Cosmos, campeón

Por segunda vez el Cosmos obtuvo el Campeonato de la Liga Norteamericana de Fútbol. El equipo, formado principalmente por grandes estrellas que brillaron en el fútbol mundial, logró el título al vencer 2-1 al Sounders ante 35 mil espectadores que colmaron el Estadio de Portland. Beckenbauer y Chinaglia fueron las mejores figuras del ganador en esta oportunidad. Pelé, pese a no jugar a su altura, fue el centro de todas las miradas. La primera oportunidad en que el Cosmos ganó la Copa fue en 1972, en un cotejo jugado ante 6 mil espectadores. A su regreso a Nueva York, el cuadro fue recibido por miles de aficionados. La prensa norteamericana no duda en considerar a Pelé como el artífice del auge de este deporte. En dos años en Estados Unidos, Edson Arantes do Nascimento llevó a los estadios a un millón de personas. Antes de la llegada del brasileño, el Cosmos nunca reunió más de 10 mil espectadores, mientras que este año se llegó a la cifra récord de 70 mil aficionados en un partido.

Título mundial

El mexicano Alfonso Zamora, campeón mundial de peso gallo (versión Asociación Mundial de Boxeo), firmó contrato para exponer su corona ante el portorriqueño "Puppy" Hernández. El combate se realizará en Puerto Rico el 1.º de octubre próximo.

Autorización a tenista

Renée Richards, el dentista que cambió de sexo, ganó su batalla para ser aceptada en el Torneo Abierto de los Estados Unidos, el campeonato más millonario del mundo. El juez Alfred Ascoine, de la Corte Suprema de Nueva York, estableció que existen evidencias médicas suficientes de que Richard Raskind, padre de un niño de 5 años, es una mujer. Por su parte, aunque de mala gana, la Asociación de Tenis norteamericana debió aceptar a la tenista. De este modo estará presente en las canchas de Forest Hills.

Records en torneo de natación

En el torneo de natación realizado en Berlín entre los Estados Unidos y la República Democrática Alemana, se registraron nuevas marcas mundiales. Los norteamericanos establecieron un nuevo récord en la posta de 4x100 estilo libre masculino al cubrir la distancia en 3'21"11. En los 100 metros mariposa, tanto masculino como femenino, también se superaron todas las marcas anteriores. Joe Bottom, de Estados Unidos, empleó 54"18; en tanto que el récord anterior era de 54"27 y pertenecía a Mark Spitz. Por su parte, la alemana Christiane Knache mejoró a 59"78 la marca establecida el año pasado por Cornelia Ender, y que era de 1'00"13.



Pelé.

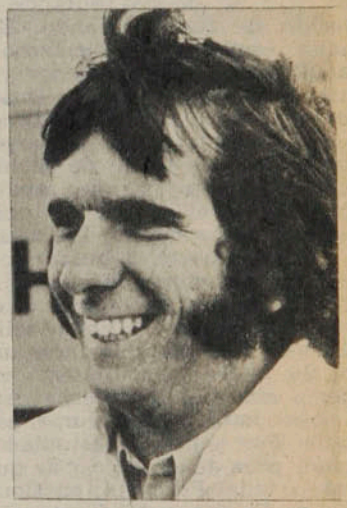

Emerson Fittipaldi.

Fittipaldi

Durante una visita al autódromo de Río de Janeiro, el tres veces campeón mundial de automovilismo Jackie Stewart afirmó que Emerson Fittipaldi sigue siendo uno de los mejores volantes del mundo, y que en cuanto cambie de coche volverá a ganar con facilidad. Stewart señaló que los Copersucar aún están muy lejos de alcanzar un nivel de primera línea, y que de concretarse el traspaso de Fittipaldi a la Ferrari, lo que se ha rumoreado insistentemente, podría ser el próximo año nuevamente el campeón.

De Convento Viejo llegó a Santiago...

UN SASTRE QUE QUERIA SER ARQUERO

El tren se detuvo bufando en la Estación de San Fernando. El muchacho espigado y silencioso echó una última mirada alrededor y subió a un carro de segunda. Buscó un asiento junto a la ventanilla y acomodó su maleta en el portaequipaje. Dentro iban su título de técnico en confección y un par de zapatos de fútbol. Lo primero era su profesión, lo otro . . . , sus sueños. Iba a la capital a tentar suerte, a buscar fortuna, a hacerse hombre. El paisaje fue transcurriendo a la misma velocidad de sus pensamientos. Había salido de Convento Viejo para forjarse un destino. Su padre había muerto cuando él tenía cinco años y desde entonces las cosas habían sido duras para la familia. Por eso había estudiado confección, para tener algo con qué ganarse la vida. Pero allí, en Convento Viejo, no había mucho futuro. Por eso un día tomó la maleta, metió dentro su título de sastre y los zapatos de fútbol y partió. El traqueteo del tren lo adormiló un poco. Pensó en sus amigos del club del barrio. Recordó cuando le decían: *"Flaco, tú tenís condiciones para ser un gran arquero"*. Y claro, él sabía que era cierto. Pero ¿cómo convencer a los dirigentes de alguna institución profesional? Tenía que trabajar para ayudar a su gente. Pero a la vez necesitaba una oportunidad como arquero. Y en el único lugar donde podría encontrarla era en la capital. Era joven, se tenía fe. ¿Qué más podía esperar? Su familia siempre lo había apoyado. Si quería ser futbolista, bueno, que lo fuera.

El tren comenzó lentamente a entrar a la Estación Central y el muchacho espigado y silencioso sintió que había llegado el momento decisivo. No tenía miedo. ¿Por qué, si todos decían que era bueno? Bajó del tren, aspiró fuerte y levantando la cabeza, con su maleta en la mano, se metió en la ciudad.

"Después tuve problemas porque en el taller donde trabajaba no me daban permiso para entrenar. Fue mi gran dilema. O seguía trabajando o me embarcaba en la aventura del fútbol. Por suerte mis familiares creyeron en mí. Me alentaron y me apoyaron siempre. Entonces me decidí por el fútbol".

Y después ya no pudo arrepentirse. Vino su primer contrato, aunque estaba en un club de segunda división. Pero las cosas salieron bien y pronto estaba en primera. Ahora era más lindo. Pero el comienzo fue difícil para el equipo y él estaba en la banca. De pronto todo cambió. Vino el "terremoto". Los dirigentes decidieron sustituir al entrenador y el nuevo técnico impuso otra mentalidad. Y el primer domingo, la sorpresa. *"Este es el equipo*, dijo el entrenador: *Rojas va en el arco . . ."* Ya no escuchó más. Era su oportunidad. Lo que había esperado. La gran ocasión.

Desde ese domingo fue el titular. Hugo Rojas, el arquero de Audax Italiano, junto a Orlando Aravena, el nuevo entrenador, iniciaron una racha espectacular que llevó al equipo desde los últimos lugares, hasta los sectores de privilegio en la tabla de posiciones.

"Pienso que lo que le faltaba al equipo era un triunfo importante. Le ganamos esa vez a Huachipato por dos a cero y todo cambió. Hubo más alegría en el entrenamiento, más ganas de trabajar. Y lo demás llegó solo. Llegó con los empates y con los triunfos. Este equipo tiene amistad, unidad, compañerismo. Cada uno trata que las cosas salgan lo mejor posible, con trabajo, con sacrificio. Ade-

Hugo Rojas, el meta de Audax Italiano, dejó las tijeras y la aguja por los tres palos. Experto en rachas, se transformó de la noche a la mañana de reserva casi desconocido en titular sin discusión de un equipo ganador.





Miguel Rublo

más que Aravena nos empapa con su amor propio, con su simplicidad para ver el fútbol. Nada de cosas extrañas ni tácticas complicadas. Nos para en la cancha y nosotros sabemos que hay que correr, que hay que marcar, que hay que luchar para sacar un buen resultado. Además, que cuando se está ganando parece que todo es más fácil. Los rigores del entrenamiento casi no se sienten, ni las lesiones, ni los problemas externos. Para nosotros sólo vale una cosa: ganar el partido como sea".

Y el muchachito espigado y silencioso que salió ese día de la Estación de San Fernando, con su maleta con el título de sastre y los zapatos de fútbol, aún recuerda las frases de sus amigos del barrio. Ya está en un equipo de primera división. Pero todavía tiene otras ilusiones, otras esperanzas. Otras metas.

"Claro, igual que todo futbolista, mi sueño es llegar algún día a la Selección Nacional. Dejar algo para el futuro. No pasar como uno más. Y, por supuesto, aprovechar el buen momento. Quiero mucho a Audax Italiano, es una gran institución, pero si existiera la posibilidad de un contrato en un club de los grandes, tendría que pensar en la posibilidad de irme. Debo asegurar el futuro de mi gente, darle bienestar a mi familia, tener algo para más adelante y no ser un futbolista retirado más. Por eso pienso intalar un taller de sastrería. Todavía no, porque casi no tengo tiempo para trabajar, pero más adelante lo haré".

Por ahora sólo piensa en el fútbol, su gran pasión. Y en los tres palos que son su razón de vivir, aunque parezca extraño. Siempre le gustó estar ahí, salvando goles, en ese puesto ingrato que tiene tardes felices y otras muy amargas.

"En las pichangas del barrio, cuando era chico, siempre me ponía al arco. Como delantero me cansaba mucho y realmente no era muy bueno. Pero como arquero todo era distinto. Me gustaba y atajaba bastante. Por eso no dudaba en elegir el arco cuando la pichanga comenzaba".

Ríe cuando mencionamos lo que dice la gente: que *"todos los arqueros son locos"*. Que no es de cuerdos estar ahí en el área recibiendo golpes, porrazos, silbidos de los hinchas, improperios, recriminaciones, empujones y pelotazos. Claro que para él no es así.

"Algo de cierto hay en lo que dicen. Todos los arqueros tenemos algo de locos. El puesto es, de partida, arriesgado: uno va con las manos a la pelota y el delantero con los pies, y, lógicamente, el que lleva las de perder es el meta. Yo, por ejemplo, tengo fracturas-varias-en los dedos. Tengo una operación aquí, en la cadera. Ahora estoy con una rodilla inflamada. Pero cada vez me gusta más el arco. Lo que pasa es que cuando uno ataja se incentiva y después de los partidos uno de todas maneras está feliz. Ya sea porque se ganó o porque la actuación fue buena".

Pero los partidos no terminan con el pitazo final del árbitro para Hugo Rojas. Cuando llega a casa, buscando el reparador descanso, no puede

Polla

CHILENA DE BENEFICENCIA

TODO UN FUTURO...

SORTEO No. 753 - 18 DE SEPT.



MILLONES

2º PREMIO: $ 600.000

TOTAL DE PREMIOS: $20.280.000

2 TERMINACIONES Y

13 RENAULT R-6

Un sastre que . . .

dejar de pensar en el encuentro, en sus incidencias, en las jugadas.

"Empiezo a verme los moretones, las magulladuras y recién ahí siento los dolores de un porrazo. Pero en las noches, después de los partidos, casi no puedo dormir. Una y otra vez me paso yo mismo el 'video' de mi actuación. Los goles que me hicieron, los que no me hicieron, analizo mis errores y me critico. Me doy vueltas y vueltas en la cama sin poder conciliar el sueño. Es imposible, porque el partido lo revivo cien veces, especialmente si hemos ganado y sé positivamente que cumplí bien mi cometido".

Y hasta el momento nadie se queja de su desempeño en el pórtico de Audax Italiano. Aunque pareciera no ser una hazaña, porque no es la primera vez que tiene una seguidilla de partidos buenos.

"Es extraño, pero fíjese que cuando debuté en Audax en 1972, cuando estábamos en el Ascenso, también tuve una racha de nueve partidos sin conocer la derrota. Así es que ahora no me extraña esto de los once partidos sin perder (no jugaban aún con Universidad de Chile). *Me está pareciendo una costumbre esto de las buenas rachas. Sólo espero que nos dure, aun cuando sé que es difícil que podamos mantenernos en los primeros lugares hasta el final del campeonato. No hay mucho plantel y nos desgastamos demasiado en cada partido. Pero le anticipo que por deseos nadie se queda en Audax Italiano. El trabajo de la semana es agotador, pero nadie se queja, porque sabemos que estamos empeñados en algo grande. Si tenemos fortuna, estaremos en la liguilla. Por empeño no nos quedaremos, ojalá la suerte nos acompañe".*

La historia llega hasta aquí. Porque aún faltan muchos capítulos que escribir. Hugo Rojas lo sabe y espera tranquilo, sabiéndose capaz, confiando en sus medios. Como cuando salió de Convento Viejo con su maleta, su cartón de sastre y sus zapatos de fútbol, a conquistar la capital. Como ese día en el tren, mientras viajaba hacia un mundo desconocido, hacia un destino incierto. Pero llegó donde quería. Tenían razón los muchachos del club del barrio cuando le decían: *"Flaco, tú tenís condiciones para ser un gran arquero"*. Pero ahora quedan más caminos por recorrer y sólo es cuestión de esperar. Porque un día volverá a partir, pero más lejos. Y tomará su maleta otra vez, dejará en casa el cartón de sastre y llevará los zapatos de fútbol. Tal vez subirá a un avión que lo llevará a otras tierras. Y aspirando fuerte, levantará la cabeza y se meterá en la gloria.

SERGIO JEREZ

Puntadas con hilo

"Después de los entrenamientos me voy siempre a mi casa, en Departamental con Chiloé. Almuerzo, juego con mi hija, descanso y aprovechamos con mi señora para visitar familiares, ya que el fin de semana no se puede. Me dedico mucho a mi hogar".

"Nunca pienso en el rival cuando entro a la cancha. Ni siquiera les miro las caras, me olvido totalmente de ellos. Sólo me interesa la pelota. Lo contrario sería perjudicial, ya que si me preocupara de los contrarios podría titubear en los momentos decisivos. Y sería fatal".

"Mi madre y mis cuatro hermanos (dos hombres y dos mujeres) son mis principales hinchas. Siempre van a verme jugar y están tan futbolizados que después se transforman en mis más duros críticos, especialmente los cabros".

"En Ascenso debuté en 1972 frente a Colchagua en Santiago y empatamos uno a uno. En Primera, lo hice ante Huachipato en la octava fecha de este año y ganamos dos a cero".

"La hinchada de Audax Italiano me quiere mucho. Siempre que me encuentran en la calle me saludan y me demuestran su cariño. Esta gente nos sigue a todas partes, realmente es una hinchada fabulosa".

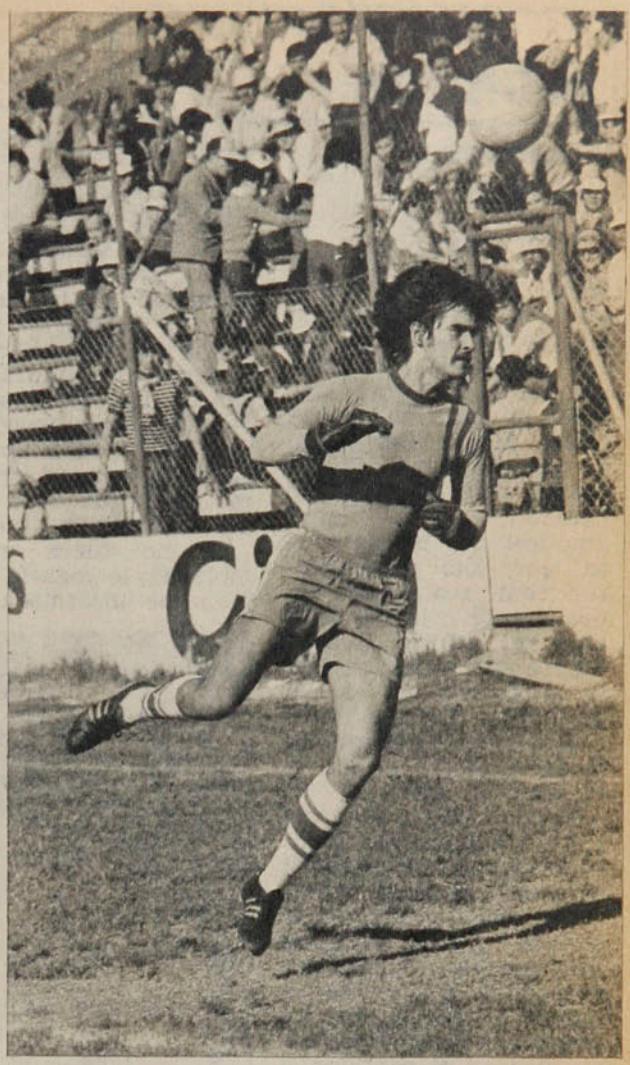

Miguel Rubio

"De los arqueros chilenos, creo que el que pasa por mejor momento es Mario Osbén, de Unión Española. De los extranjeros, para mí el mejor del mundo es el alemán Sepp Maier. Tiene una gran personalidad, es atajador, ágil y sale muy bien a cortar los centros, que es algo donde nosotros los chilenos aún andamos mal".

"Al delantero que más le temo es al hábil, porque con la pelota dominada es muy peligroso y puede hacer cualquier cosa. Mientras que el que no tiene grandes recursos técnicos, siempre va a tirar al arco como sea".

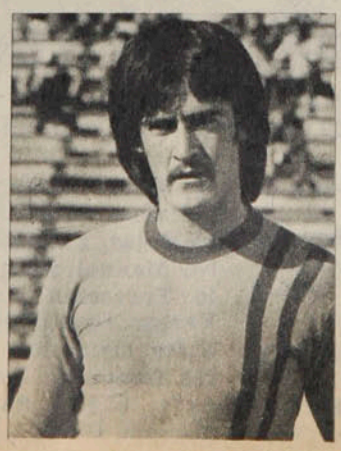

La Ficha

Nombre: Hugo Rigoberto Rojas Rodríguez.
Edad: 24 años, nació el 10 de octubre de 1952, en Convento Viejo, provincia de Colchagua.
Casado con Yudy Santis, una hija (Marcela Alejandra).
Estatura: 1.88 metro.
Peso: 78 kilos.

Se inició en 1962 en el Club Juventud Convento Viejo, del pueblo del mismo nombre. En 1968 jugó por el Club Latorre, del barrio Las Rejas, en Santiago.

En 1969 ingresó a la juvenil de Audax Italiano y tiene contrato hasta diciembre de 1978.

En 1970 fue preseleccionado juvenil, bajo las órdenes de Fernando Riera.

DIGANOS

Indignación chillaneja

Señor Director:

Como hincha de Ñublense tengo que protestar por el trato inicuo que el Tribunal de Penas del fútbol profesional, ha dado a los jugadores de mi club, el capitán Mario Cerendero y el uruguayo Carlos Sintas. Jugadores, señor Director, que no fueron amonestados previamente, que sólo reaccionaron; como reaccionan todos, frente a la parcialidad del árbitro Gastón Castro, que validó un gol de O'Higgins, en el que el autor, Juvenal Vargas, estaba adelantado varios metros cuando le hicieron el pase.

Si mal estuvo el árbitro, peor han estado los miembros del Tribunal al disponer castigos totalmente desproporcionados con la falta cometida y también desproporcionados con el que se les ha dado a jugadores de otros clubes. Si Cerendero merece 4 partidos y Sintas 5, ¿cuántos habría que haber aplicado a un Socías, un Salah, un Leonel Herrera, por ejemplo?

El Tribunal ha suspendido también por ocho fechas a nuestro entrenador, el señor Roberto Scarone, en lo que también hay una desproporción irritante.

Cuando renunció el Tribunal anterior, teníamos la esperanza que el que seguía mejorara las cosas, pero como se ve, las ha empeorado.

ENRIQUE SALAZAR R.
Chillán.

***** A simple título ilustrativo, recordamos que Mario Cerendero ya había sido sancionado en el curso de la competencia (3.ª Fecha, partido con Wanderers, en Sausalito) y suspendido por un partido. Al capitán, siempre le cae la más fuerte....**

Una omisión

Señor Director:

En ESTADIO 1.776, en la síntesis del partido de Green Cross con Universidad de Chile, se ha omitido la mención de un jugador temuquense. Green Cross figura sólo con 10 jugadores, faltando el defensa argentino De Carli, que estaba jugando muy bien. Quisiera saber qué nota tuvo por ese partido.

Si no fuera mucha molestia, le rogaría también me informara cuál es el plantel completo de Green Cross, con titulares y reservas. (Soy un lector de ESTADIO desde 1971 y no la dejaré por nada).

ROBERTO A. ROMERO ESCAURIAGA.
San Antonio. (Pero hincha de Green Cross).

***** Efectivamente, se saltó el nombre de Ricardo De Carli, en la transcripción del equipo, pero no en la estadística y tabulación que se lleva en la redacción. A De Carli se le calificó con un 4.**

Aquí tiene usted la lista de inscripciones de Green Cross, para este año, por orden alfabético: Santos Amaya, José Arias, José Bobadilla, Juan Campodónico, Luis Carrillo, Eduardo Cortázar, Héctor Daller, Ricardo De Carli, Francisco Espinoza, Víctor González, Juan D. Loyola, Arnoldo Magna, Robin Melo, Miguel Muñoz, Oscar Navarro, René Neira, Jaime Ocampo, Juan Peñaloza, Carlos Hipólito Rojas, Patricio Romero, Manuel Soto, Marcelo Travesani y José E. Vargas. Inscribió además, a los siguientes jugadores amateurs: Jorge Araneda, Carlos Barrientos, Manuel Bizama, Alfredo Caices, Jorge Cárdenas, Carlos Caro, Roberto Casanueva, José Crisóstomo, Manuel J. Escobar, Ruperto Espinoza, Oscar H. Mendoza, José R. Navarro, Enrique Ortega, Alfredo Rojas, John Sarro y Víctor H. Solís.



Mario Cerendero: Por ser segunda vez y por ser el capitán.

Fútbol y TV

Señor Director:

Al momento de escribirle, con la ilusión de que incluya mis opiniones en la Sección Díganos, no estaba clara la situación de los clubes que tienen contratos con la televisión, para la transmisión de sus partidos. Se decía, incluso, que los que no tienen contratos con los canales, se negarían a jugar para la televisión bajo el acuerdo a que había llegado la Asociación Central de Fútbol.

Allá los clubes, señor Director, pienso yo, con sus discusiones por porcentajes, sean de cancha o de televisión. Mi preocupación en estos momentos y la de muchos aficionados, es otra. Puede ser que los clubes favoritos con esos contratos, se aseguren un buen financiamiento y que los canales se aseguran una buena sintonía, a lo que tanto unos como otros, tienen perfecto derecho. Pero no se va a cumplir, a mi juicio, uno de los objetivos principales del deporte-espectáculo, cual es el de proporcionarle a la gente una entretención sana, sacarla al aire libre, alejarla de los billares y los bares, hacerla vibrar con el gol de Crisosto, del "Negro" Ahumada o de Peredo.

Me permito, señor Director, por intermedio de "nuestra" revista, insinuarles a los dirigentes que piensen mejor este visto bueno que han dado para que el campeonato se televise "en vivo y en directo" como le llaman. Yo creo que con lo cómodo que es el aficionado chileno, si le dan el partido en su casa, y gratis, no se va a "tomar la molestia" de ir al estadio, con el gas-

to y las incomodidades que tiene que sufrir. Entonces, lo que se va a ganar por un lado, se va a perder por el otro.

Le veo otro peligro al asunto: seguramente mucha gente va a ver los partidos en bares o fuentes de soda, que ya se preocuparán de tener su televisor y entonces, en lugar de "tomar aire puro", el hincha tomará pilsener, tinto y del otro... ¿No cree usted que es mejor pensar dos veces antes de autorizar esos contratos?

FRANCISCO CORREA L.
Santiago.

***** Según el presidente de la Asociación Central de fútbol, se trata de "un experimento" por 30 días. Veamos entonces, qué ocurre. Está el antecedente de que en Sausalito, el público no ha bajado y los viñamarinos se las podrían ingeniar para ver a Everton por Canal 4...**

Señor Director:

El tema del día es "la televisión de los partidos del Campeonato". Algunos clubes se han entusiasmado con la idea. Parece que la Asociación también. ¿Pero han sacado la cuenta de todo lo que se va a perder? Me explico: el partido de fútbol no significa sólo los 22 jugadores, el árbitro y los guardalíneas. Alrededor de ellos se mueven muchas cosas más y mucha más gente. Si el público no va al estadio, es porque va a ver el partido en el living de su casa —o en la casa del amigo—, el porcentaje por derecho de cancha va a bajar y puede ser que al final de cuentas no dé para mantener esa cancha; hay gente que se gana la vida —o se ayuda, al menos— haciendo de acomodadores en los estadios, vendiendo café, sandwiches, bebidas, cigarrillos, diarios, etc. La movilización perderá una importante clientela de sus recorridos especiales —a precios también especiales—, en fin, que habrá muchos perjudicados.

Yo ni sé, señor Director, si bastará con ayudar a algunos clubes a financiarse para creer que se cumple con el fútbol, que a mi juicio, es mucho más importante que eso.

Ruego a usted se sirva dejar estampadas estas inquietudes de simple aficionado, que concurre "religiosamente" al estadio y que, aunque tiene un buen televisor, no será de los que se queden en casa a ver los partidos.

MANUEL F. OJEDA D.
Valparaíso.

***** Y como usted habrá muchos, seguramente, que piensen y decidan lo mismo: ir al estadio.**

"Manitos" a Colo Colo

Señor Director:

Me parece que ya está bueno que los árbitros dejen de ayudar a Colo Colo; no es su papel "defender el interés del campeonato, con un Colo Colo arriba", sino, aplicar el reglamento, que debe ser el mismo para todos los equipos.

No se olvidan "las manitos" que el señor Sergio Vásquez les dio a los albos en ese partido con la "U", de la primera rueda de este año, donde dio como válidos dos goles que eran ilegítimos por donde se les mirara. Los jugadores Díaz (Luis) y Orellana, estaban adelantados cuando les hicieron los pases; eso lo vio todo el mundo, menos el señor Vásquez. El domingo antepasado, el señor Juan Carvajal le dio a Colo Colo un penal que sólo existió en su fantasía, como lo comentó unánimemente la prensa deportiva. El jugador Escobar sacó limpiamente la pelota a Luis Díaz, sin tocarlo.

Son los casos más notorios de que me acuerdo, pero aunque dicen que para muestra basta un botón, yo muestro dos botones...

EDUARDO SALAZAR V.
Santiago.

***** Hubo acuerdo en que el famoso gol aquel de Luis Díaz, fue antirreglamentariamente obtenido. No quedó tan claro el segundo. Puede que sí, puede que no. También hay acuerdo en cuanto al penal que se le sancionó a Escobar. Pero si al término del año, usted se da el trabajo de hacer un chequeo de errores referiles, verá que éstos fueron compartidos. No se ha dado hasta ahora el caso de que los árbitros hagan campeón a un equipo....**

estadio

Miércoles 7 de septiembre de 1977.
Edición 1.778.
Fundación: 12 de septiembre de 1941.

Monjitas 454 - Oficina 206 - Teléfonos 380863 - 396754.
Santiago - Chile. Casilla 14141-A, Correo 21.

DIRECTOR: Antonino Vera.
SUBDIRECTOR: Edgardo Marín.
JEFE INFORMACIONES: Julio Salviat.
JEFE DE FOTOGRAFIA: Leopoldo Canales.
REDACTORES Y COLABORADORES: Igor Ochoa, Carlos Ramírez, Walter Parraguez, Sergio Jerez, Juan Aguad, Gilberto Villarroel.
COLUMNISTAS: Julio Martínez, Renato González, Carlos Guerrero.
CORRESPONSALES EN EL PAIS: Homero Avila (Antofagasta), Mario Meza (La Serena, Ovalle), Carlos Vergara (Concepción), Gonzalo Gutiérrez (Valparaíso), Hernán Osses (Temuco), Mario Landa (Chillán).
CORRESPONSALES EN EL MUNDO: Raúl Hernán Leppé (Buenos Aires), René Durney (Barcelona), Enrique Renard (Nueva York), Sergio Ried (Miami).
DIAGRAMACION: César Boasi.
DOCUMENTACION: Carlos Barahona.
FOTOGRAFIA: Miguel Rubio, Oscar Lagos.
DIBUJOS E HISTORIETAS: Hernán Vidal (Hervi).
ESTADISTICAS: Sergio Díaz.
SECRETARIA: Silvia Sánchez.
SERVICIO INTERNACIONAL: Agencia Ansa.

Editada por Sociedad Editora ESTADIO Ltda. Impresa en los talleres de la Editora Gabriela Mistral, que sólo actúa como impresora.
GERENTE GENERAL: Edgardo Marín.
REPRESENTANTE LEGAL: Alfonso Covarrúbias B.

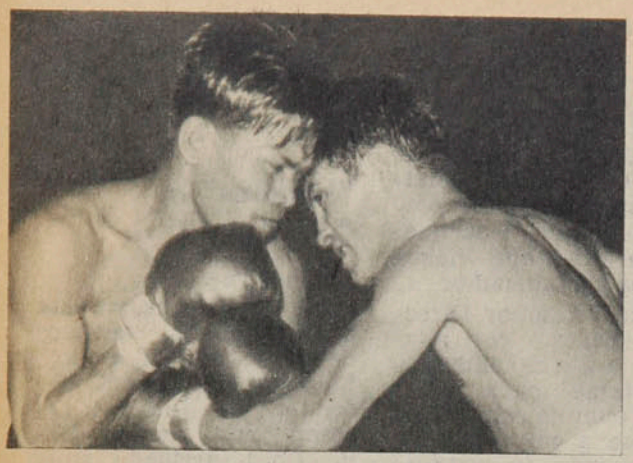

De Japón a Argentina. Pascual Pérez terminó con el reinado nipón y filipino. El argentino fue uno de los más grandes de todos los tiempos.

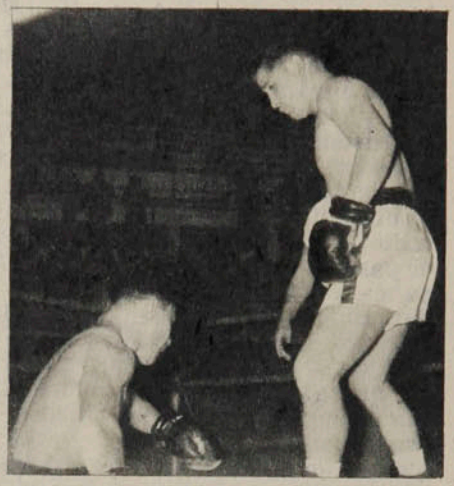

Germán Pardo con Ricardo Valdés en diciembre de 1959. El argentino en la lona.

Epocas y reinados de la más joven de las categorías clásicas del boxeo. En Chile, dos superdotados: Humberto Guzmán y Germán Pardo. Y ahora, Martín.

DE PANCHO VILLA A MARTIN VARGAS

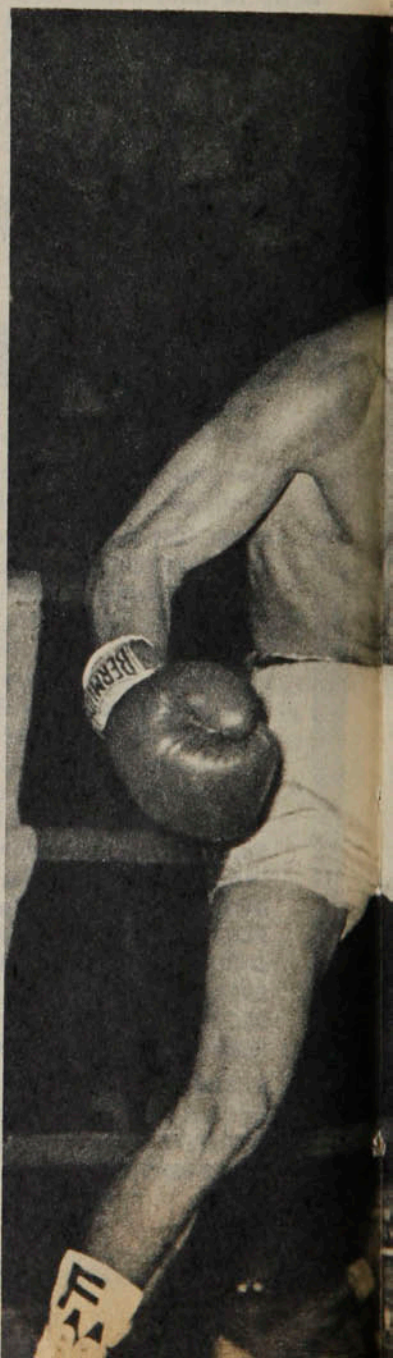

De las ocho categorías clásicas del boxeo mundial, la más joven es la del peso mosca, que es la de Martín Vargas, como ustedes saben. Y hablo de "categorías clásicas" porque durante largo tiempo se desconocían las otras, las divisiones "junior" y, de acuerdo al uso europeo, las "super". Porque mientras por acá en América se habla de, digamos, mediano junior, en el Viejo Mundo se dice "superwelter".

Pero volvamos a lo nuestro. La categoría mosca se creó en 1910 en Inglaterra, pero la primera disputa del cinturón mundial de la división se efectuó en 1916, el 18 de diciembre. Jimmy Wilde ("El Poderoso Atomo") fue el primer campeón al noquear en el 11.º round al norteamericano Young Zulú Kid.

Wilde retuvo el cinturón durante seis años y medio, ya que en junio de 1923 el filipino "Pancho Villa" lo dejó nocaut en el séptimo asalto. Ya había, Wilde, pasado de los 31 años de edad.

En esa época florecían en Norteamérica moscas de alta jerarquía; entre ellos: Frankie Genaro, que le había ganado a "Pancho Villa" semanas antes de que éste conquistara la corona.

Años confusos

Después del fallecimiento de "Pancho Villa" se produjo una gran confusión en la categoría. La Comisión del Estado de Nueva York reconoció a Corporal Izzy Schwartz como campeón, en tanto que la National Boxing Association consideraba campeón a Frankie Genaro y la I B. U., europea, le daba el título al francés Emile Spider Pladner. La cuestión es que la más pequeña de las divisiones tenía interés en Europa y los Estados Unidos, y hubo entre los campeones y los aspirantes figuras importantes como, por ejemplo, Fidel Labarba.

En 1932 se inició el reinado británico en el peso mosca, que duró cerca de 20 años. Los ingleses Jackie Brown, Peter Kane y Terry Allen se repartieron el reinado con los escoceses Benny Lynch y Jackie Paterson y el irlandés Rinty Monaghan. El peso mosca parecía ser dominio absoluto de las Islas Británicas.

Otro reinado

El filipino Dado Marino cortó la racha británica y comenzó entonces el reinado de los orientales allá por el año 50. El Japón comenzó también a hacerse presente con Yoshio Shirai. Ya las Islas Filipinas habían ganado un título muy temprano, el de "Pancho Villa" (Francisco Guilledo), pero ahora la invasión era imponente, y sólo se interrumpía con las incursiones iberoamericanas. Los argentinos, Pascual Pérez y Horacio Accavallo, el mexicano Efrén Torres y más tarde el venezolano Betulio González supieron interrumpir la seguidilla oriental. Los asiáticos eran físicamente muy aptos para triunfar en la categoría de los 50 kilos, justamente por su pequeña estatura.

En la lista de campeones de peso mosca encontramos —además de "Pancho Villa"— a los filipinos Salvador Dado Marino y Erbito Salavarría; a los japoneses Yoshio Shirai, Hiroyuki Ehibara, Fighting Harada, Massao Ohba y Sogi Oguna. Los tailandeses se han hecho presentes con Pone Kingpetch, (el vencedor de Pascual Pérez), Charchai Chionoi y Venice Borkorsor. Tiempos del boxeo asiático en la más pequeña de las divisiones del pugilismo. Pero el "Alacrán" Torres, en el año 69, señaló que también los mexicanos tenían mucho que decir en el pleito, al noquear a Chionoi en Ciudad de México. Hasta que apareció Miguel Canto, que en 1975 fue a Sendai, Japón, a ganarse el cinturón mundial. Cinturón que, el 17 de septiembre, defenderá por novena vez frente a nuestro compatriota Martín Vargas. Y conste que como la AMB no reconoce a Canto, hay allí otro campeón mexicano: Gustavo Espadas ("Guty").

¿Y los chilenos?

Como la división de moscas se ha puesto de actualidad en nuestro medio a causa de Martín Vargas, ahora se recuerda a Alejandro Romero, llamado "Routier Parra" en el boxeo. Es que "Routier", un día cualquiera, partió solo a los Estados Unidos y allá se hizo de cierta popularidad por su bravura. A este muchacho lo descubrió el periodista y ciclista de rutas Roberto Parra, al que, por eso mismo, llamaban "Routier Parra". El niño Alejandro Romero, por agradecimiento a todo lo que hizo el periodista porteño por él, se puso, para pelear, el nombre de su protector: "Routier Parra". Por acá peleó, ganó y perdió y no alcanzó a llamar la atención. Entonces se fue a Norteamérica y allá se dio el lujo de pelear con tres campeones del mundo, Frankie Genaro, Midget Woldgast y Corporal Izzy Schwartz, y con Blanck Bill, primer aspirante. Con Schwartz disputó la corona mundial. Perdió con los cuatro, pero nunca le faltó trabajo en los Estados Unidos. Y allá se quedó para siempre.

El más grande de los moscas chilenos fue Humberto Guzmán, que acá peleaba hasta con pesos livianos, pero que nunca quiso irse a Norteamérica. En Buenos Aires empató con Kid Francis, un francés que era uno de los primeros aspirantes a la corona mundial del peso gallo, y venció al "Indio Lencinas", campeón argentino de su división. Luis Bouey quiso llevarlo a Norteamérica, pero Guzmán no quiso hacer el viaje. La verdad es que "El ñato" malogró sus posibilidades por quedarse en Chile.

Germán Pardo

Otro grande de la división, en Chile, fue Germán Pardo. Campeón nacional y sudamericano como aficionado, inició una brillante carrera de profesional, que tendría que haberlo llevado a disputar el cinturón mundial. Oscar Suárez, un cubano del ranking, peleó en Montevideo con Pascual Pérez y le dio una gran batalla. En seguida peleó en Chile con Pardo y éste, en una exhibición notable de técnica, agresividad y velocidad, lo venció largo. Estaba ya a las puertas y se veía que el reinado de Pascualito estaba por terminar a causa de su edad. Fue entonces cuando Pardo cometió el gran error de su vida. Los promotores argentinos tenían interés en llevarlo a Buenos Aires, al Luna Park, y auspiciar su encumbramiento definitivo. Pardo, desoyendo todo eso, se fue en una absurda gira a Venezuela y la oportunidad se le escapó para siempre.

Ahora Martín Vargas. Con algunas virtudes que los otros grandes moscas chilenos no tuvieron —su pegada especialmente—, a Martín le faltan la ciencia de Humberto Guzmán y la velocidad de Germán Pardo. Pero es nuestra gran esperanza.

RENATO GONZALEZ



Martín con Madrigal. Las comparaciones con los ídolos pretéritos establecen mejor pegada en Vargas, pero mayor ciencia en Guzmán y mayor velocidad en Pardo.

Disminuyeron los goles. Aumentaron proporcionalmente las asistencias. Se mantuvieron los niveles de expulsiones. Bajaron los promedios de conversión de penales.

Los detalles son innumerables. Lo importante es que fue un buen mes para el fútbol, aunque no todos los partidos considerados claves (Unión-la "U", Colo Colo-Unión, Everton-la "U") respondieran en la medida esperada. Por sorteo y por imprevistos fue un mes de definiciones. Terminaba una rueda y comenzaba otra. Duelos interesantes habían quedado pendientes por la lluvia, y había que jugarlos. En la parte alta de la tabla, había mucho que ganar y mucho que perder. A Colo Colo se le presentaba la oportunidad de escapar a buena distancia si lograba ganarle a Unión y si la "U" era capaz de quitarles los puntos a los rojos y a Everton. Hispanos y viñamarinos no podían permitir que los albos escaparan. Y fueron éstos los que cumplieron su objetivo. Terminaron los tres igualados en la punta al finalizar la primera rueda. Y continuaron donde mismo en la última fecha del mes.

Ninguno de los tres, en todo caso,

AGOSTO: MES DE NOVEDADES

Miguel Rubio



tuvo campaña perfecta. Al revés, perdieron más puntos que otras veces. La Unión dejó dos en el camino (empates con Everton y la "U"), Everton dejó dos también (empates con Unión y la "U"). Y Colo Colo dejó cuatro (derrota con Unión y empates con Green Cross y Ovalle), con lo que se deshizo la ventaja que ostentaba.

El equipo del mes fue Palestino. Disputó tres encuentros y los ganó todos. Sin convencer todavía como fuerza compacta, los tricolores encontraron al menos la senda del triunfo. Y lograron un avance significativo que los dejó a distancia visible (5 puntos) de los líderes. O'Higgins (4x2), Lota Schwager (1x0) y Antofagasta (3x0) sufrieron los estragos de la recuperación palestinista. Otros dos conjuntos de excelente rendimiento fueron Audax Italiano —ya no es novedad— y Universidad Católica: ganaron dos partidos y empataron el restante. Los itálicos confirmaron que su recuperación es definitiva (el mes pasado también perdieron solamente un punto) y los cruzados insinuaron una recuperación que se esperaba, pero tardaba demasiado en producirse. Aparte de estos tres, otros cinco equipos pasaron el mes sin ser derrotados: Everton, Green Cross, Santiago Morning —¿alguien lo esperaba?—, Unión Española y Universidad de Chile.

Peredo y Carballo. Uno de los delanteros más positivos con el arquero menos batido.



Leopoldo Canales

Colo Colo - Aviación. Pese a la lluvia, uno de los mejores partidos del mes.



El peor fue, otra vez, Antofagasta. Los nortinos disputaron cuatro encuentros. Y no cosecharon punto alguno: 0x3 con Everton, 1x2 con Santiago Morning, 1x2 con Audax y 0x3 con Palestino. Fue el único zapatero absoluto, pero otros seis equipos también pasaron el mes sin abrazarse por un triunfo: Aviación, Concepción, Lota Schwager —tres que habían comenzado muy bien el torneo—, Ñublense, Ovalle y Wanderers.

Sintomático: Palestino —el de mejor rendimiento— tuvo el mejor ataque (8 goles). Y Antofagasta —el de peor puntaje— tuvo también la peor defensa (10 caídas).

También Palestino consagró al goleador del mes. Y otra vez fue Oscar Fabbiani, que en este lapso alcanzó ventaja suficiente en la tabla de goleadores como para pasar una segunda rueda tranquilo. Completó veinte. Y el que lo sigue —Jorge Peredo— lleva 11. El ariete de Palestino anotó cinco goles en tres partidos. En uno —frente a O'Higgins— igualó la marca de cuatro goles, establecida por Peredo frente a Green Cross. El quinto gol de Fabbiani en el mes tuvo como víctima a Rafael Grillo, el arquero de Antofagasta. Otros goleadores destacados en agosto fueron Jorge Peredo (U. Española), Juvenal Vargas (O'Higgins) y Sergio González (Everton), con tres anotaciones. El evertoniano anotó dos goles olímpicos (al penquista Valle y al hispano Osbén).

Carballo (Urzúa), Ashwell, Pellegrini, Quintano y Bigorra conformaron el bloque defensivo más efectivo del mes. Sólo pudieron hacerles un gol en cuatro partidos. Fue el de Everton, en Sausalito: tiro libre de Mario Salinas. Pese al notable desempeño de su defensa, la "U" no avanzó mucho en la tabla. La razón: su delantera fue inefectiva: sólo anotó dos goles. A Universidad Católica también le hicieron solamente un gol. Pero disputó solamente tres partidos.

Concepción y Ñublense destacaron por la inefectividad de sus ataques. Ambos convirtieron solamente uno. Y no les sirvió para nada. Burgos, el de los penquistas (en el 1x2 con Everton), y R. Herrera, el de los chillanejos (en el 1x3 con O'Higgins).

Fue mes de pocos goles. En los treinta partidos sólo se anotaron 68, lo que da un discreto promedio de 2.26 por partido. El mes pasado, el promedio fue de 3.42 por encuentro. Y el promedio en el año bajó de 2.95 a 2.72 (440 goles en 162 encuentros). Un solo equipo pudo superar la barrera de tres: Palestino, que anotó cuatro en su victoria frente a O'Higgins. Y sólo Everton, Unión Española, O'Higgins, Green Cross y el propio Palestino pudieron anotar tres en un encuentro.

Bajó el número de penales sancionados. Y también bajó a niveles graves el porcentaje de conversión. Se cobraron seis y sólo tres fueron convertidos. Fallaron Rolando García (frente a Leyes), Luis Roselli (frente a Bratti) y Mario Salinas (frente a Osbén). Los que anotaron: Bustamante (Ovalle), a Fournier (Aviación), Pinto (Colo Colo) a Amaya (Green Cross) y Orellana (Colo Colo) a Osbén (U. Española).

Las expulsiones no disminuyeron. Se produjeron doce. Hubo tarjetas



● Gol de Fabbiani.
Cinco veces lo mismo. Este es el que le hizo a Antofagasta.

LA TABLA DEL MES

EQUIPOS	PJ	PG	PE	PP	GF	GC	Pts.	Rend.	Asistencias Público	Prom.
1.º PALESTINO	3	3	0	0	8	2	6	100%	15.258	5.032
2.º A. ITALIANO	3	2	1	0	5	3	5	83%	59.987	19.996
2.º U. CATOLICA	3	2	1	0	3	1	5	83%	18.416	6.137
4.º EVERTON	4	2	2	0	7	3	6	75%	58.083	14.521
4.º U. ESPAÑOLA	4	2	2	0	6	3	6	75%	105.816	26.454
6.º GREEN CROSS	3	1	2	0	5	4	4	66%	25.825	8.608
6.º S. MORNING	3	1	2	0	3	2	4	66%	15.096	5.032
8.º U. DE CHILE	4	1	3	0	2	1	5	62%	53.616	13.404
9.º COLO COLO	4	1	2	1	5	6	4	50%	94.585	23.396
9.º O'HIGGINS	3	1	1	1	5	5	3	50%	16.201	5.400
9.º HUACHIPATO	3	1	1	1	2	2	3	50%	8.883	2.961
12.º ÑUBLENSE	3	0	2	1	1	3	2	33%	17.251	5.750
12.º OVALLE	3	0	2	1	3	4	2	33%	14.594	4.865
14.º AVIACION	4	0	2	2	6	8	2	25%	39.954	13.318
15.º CONCEPCION	3	0	1	2	1	3	1	16%	27.049	9.016
15.º L. SCHWAGER	3	0	1	2	2	4	1	16%	17.395	5.798
15.º WANDERERS	3	0	1	2	2	4	1	16%	11.570	3.857
18.º ANTOFAGASTA	4	0	0	4	2	10	0	—	60.529	15.131

CUADRO DE HONOR

ANTOFAGASTA: Rafael Grillo.
A. ITALIANO: Omar Berrio.
AVIACION: Eduardo Fournier.
COLO COLO: Juan Carlos Orellana.
CONCEPCION: René Valenzuela.
EVERTON: Miguel Angel Leyes.
GREEN CROSS: Víctor González.
HUACHIPATO: Hugo Rivero.
LOTA SCHWAGER: Eduardo Jiménez.
ÑUBLENSE: Hugo Solís.
O'HIGGINS: Leonardo Montenegro.
OVALLE: Julio Ortiz.
PALESTINO: Elías Figueroa.
S. MORNING: Carlos Rivas.
U. ESPAÑOLA: Rafael González.
U. CATOLICA: Oscar Wirth.
U. DE CHILE: Manuel Pellegrini.
WANDERERS: Rubén Díaz.

RANKING

Agosto: mes de...

rojas por partida doble para Aviación (Coffone y Posenatto), Universidad Católica (Bonvallet y R. Hernández) y Universidad de Chile (Socías y Aránguiz). Las otras fueron para Albornoz, de Antofagasta (primera expulsión en el año en el equipo nortino); Serrano, de Concepción; Melo, de Green Cross; Flavio Silva, de Huachipato; Leonel Herrera, de Unión Española, y Fernando Osorio, de Wanderers.

Y en asistencias, una sorpresa: no fue Colo Colo el equipo más visto. Acudió más gente a ver a Unión Española, que atrajo a 105.816 personas a sus cuatro partidos (11.231 más que los albos). En el mes asistieron 225.373 espectadores, con un promedio de 7.512 personas por partido. Esta cifra es superior en 85 a la del mes pasado.

El mejor nivel de los partidos se reflejó en las notas. Veinticinco jugadores tuvieron promedio superior a cinco. Y aunque no hubo siete, la nota seis se repitió más veces que en los meses anteriores. La gran figura fue Rafael González, central izquierdo de Unión Española, que consiguió un promedio de 5.5. Víctor Manuel González, Omar Berrio, Eduardo Cortázar y Mario Baesso promediaron 5.33. Y Mario Osbén y Manuel Pellegrini consiguieron 5.25.

El único autogol del mes lo convirtió Angel Brunel, de Colo Colo.

LOS MEJORES



Mario Osbén (UE) 5.25 (4).
Adolfo Nef (CC) 5.00 (4).
Miguel A. Leyes (E) 5.00 (4).

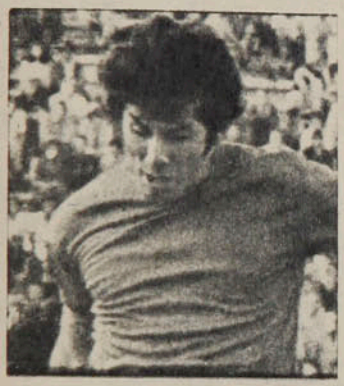

Juan Machuca (UE) 4.75 (4).
Javier Santibáñez (CC) 4.75 (4).
Hugo Tabilo (OV) 4.66 (3).



Manuel Pellegrini ("U") 5.25 (4).
Atilio Herrera (CC) 5.00 (4).
Guillermo Azócar (E) 5.00 (4).



Rafael González (UE) 5.50 (4).
Omar Berrio (AI) 5.33 (3).
René Valenzuela (DC) 5.33 (3).

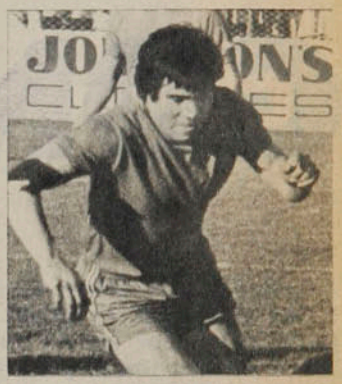

Antonio Arias (UE) 5.00 (4).
Wladimir Bigorra ("U") 4.74 (4).
Eddie Campodónico (P) 4.66 (3).



Waldo Quiroz (UE) 5.00 (4).
Eduardo Peralta ("U") 5.00 (4).
José Acevedo (AI) 4.66 (3).



Eduardo Cortázar (GC) 5.33 (3).
Fco. Las Heras (UE) 5.25 (4).
Rubén Díaz (W) 5.00 (3).



Víctor González (GC) 5.33 (3).
Hugo Solís (Ñ) 5.00 (3).
Juan Soto ("U") 4.75 (4).

Sergio González (E) 4.75 (4).
Edo. Jiménez (LSCH) 4.66 (3).
Fidel Dávila (OV) 4.33 (3).

Mario Baesso (LSCH) 5.33 (3).
Julio Ortiz (OV) 4.66 (3).
Miguel Martínez (SM) 4.66 (3).

Juan C. Orellana (CC) 5.00 (4).
José Ceballos (E) 4.50 (4).
Luis Giribert (O'H) 4.33 (3).

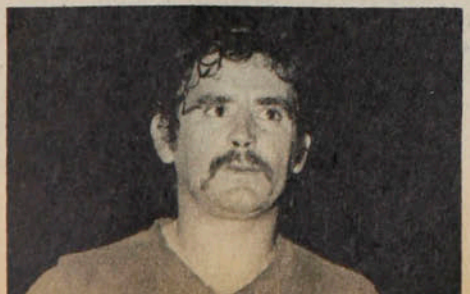





RANKING

La figura del mes:

RAFAEL GONZALEZ

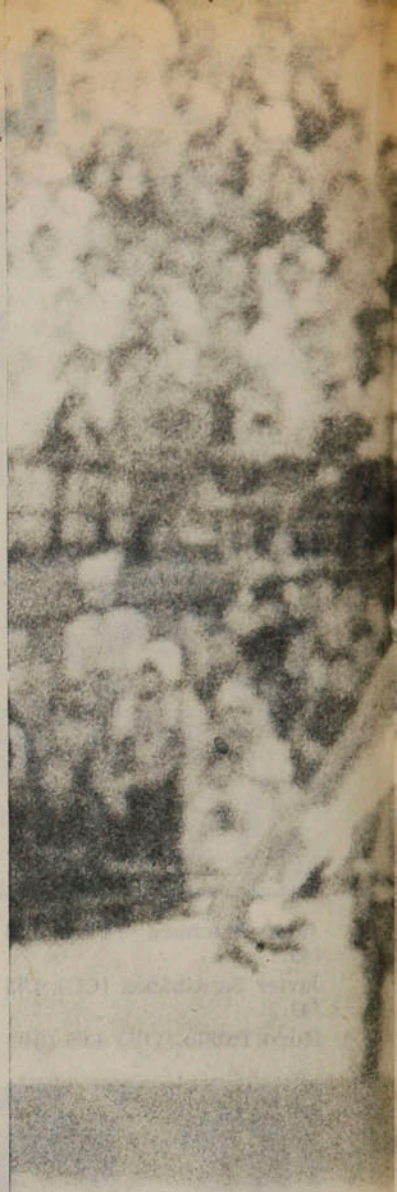

Miguel Rubio

Destacar por sobre el resto, en Unión Española, es difícil. El conjunto rojo debe ser el más equilibrado en sus líneas y en sus hombres y en el rendimiento semanal de éstos. Tiene que tratarse de un muy mal partido, en que el adversario comparte la responsabilidad de tal calificativo, para que en la clasificación individual de los jugadores de la Unión predominen las notas 4 o inferiores a 4, como fue el caso de ése con Universidad de Chile. En los demás, el promedio anda por encima del 5.

En un equipo de esta envidiable característica hubo un real valor; un defensa sin alardes de espectacularidad, sin revuelos de fantasía, sin asomos de individualismo. Un zaguero central que hace creer que jugar al fútbol es la cosa más fácil que uno pueda imaginarse, porque todo lo hace con naturalidad, con fluidez, con soltura. Está siempre donde debe estar. Llega siempre en el momento justo. No necesita de carrerones de recuperación, de "tijeras" que hacen tiritar, de roces que van enrareciendo el ambiente y endureciendo el partido. Ese valor es RAFAEL GONZALEZ.

Sus clasificaciones en los 4 partidos de agosto fueron: un 5 con Ovalle, un 6 con Universidad de Chile, un 5 con Colo Colo y un 6 con Everton; dos lances jugados como visitantes y dos como locales, lo que hace que se pueda decir del defensa rojo como de Martín Fierro: "Que es toro en su corral y torazo en corral ajeno".

Los ovallinos, rivales fáciles en el papel, se pusieron bravos al abrir la cuenta a los 2 minutos de juego y hubo que contener el entusiasmo que les comunicó tan insospechada posición transitoria. Y en esa contención, los zagueros hispanos estuvieron muy bien (nota 5 para cada uno de los cuatro del fondo).

En el árido, enredado, oscuro partido del cero a cero con Universidad de Chile hubo una sola nota de auténtica calidad, la que puso el único "6" del encuentro: Rafael González.

La incontrarrestable superioridad de Unión Española sobre Colo Colo no dio para especial lucimiento de la retaguardia roja, que mantuvo su regularidad de "5", por parejo.

Era muy importante la confrontación de Sausalito con Everton. Estaban 1 a 1 cuando la expulsión de Leonel Herrera dejó al huésped en inferioridad numérica. Y al frente estaba la amenaza siempre vigente de la "pared" Spedaletti-Ahumada. Volvió a erigirse en gran figura ese zaguero central, sobrio por excelencia, técnico, intuitivo, de limpios procedimientos —consecuencia de su calidad—, que es Rafael González, LA FIGURA DEL MES.



NEUMANN Y EL FANTASMA DE LA LIBERTAD...

El puntero derecho de Universidad de Chile no se resigna a perder su identidad en aras del éxito. Para él, la evidencia de un fútbol cada día más utilitario no puede significar la muerte de la improvisación y el libre vuelo imaginativo. Es, por sobre todo, un deseo quizás utópico de proteger la autenticidad. A cualquier precio.

PERSONAJES



En los 22 años de Jorge Neumann muchos suelen equivocar la senda del juicio más exacto. Mayoritariamente se ve en él al jugador inmaduro con amenaza de promesa eterna. Y cuesta creerle porque en el reino de la efectividad su inspiración sólo puede tener un vuelo corto. En la misma "U" ya muy pocos se atreven a arriesgar un juicio muy optimista. Más bien se ha institucionalizado un escepticismo que lo atenúa todo: *"Sí, tiene grandes condiciones, pero con demasiados pajaritos en la cabeza"*. Ahí, a partir del pero, se incuba el proceso definitivo porque Neumann siente aquella sutil presión y quiere desmentirlos. Pero ese objetivo no puede cercenarle la realidad de una juventud acaso nutrida de eso que algunos despectivamente rotulan como "locura".

Y resulta que en las mañanas de Recoleta uno encuentra en el rostro de Neumann una seriedad sorpresiva,



Oscar Lagos





● En esta era de marca implacable, la habilidad por sí misma no alcanza. Y las cabriolas del esfuerzo también entran en el patrimonio actual de Neumann.

La concentración que exige Luis Ibarra en la charla diaria. Neumann y Quintano. Promesa y realidad, crecimiento y madurez... ●



PERSONAJES

Neumann y el...

que de algún modo no le cae justa en el escaparate de sus sonrisas.

"¿Sabe lo que siento? ... Es como una sensación de que me está 'pillando la máquina'. En esto del fútbol lamentablemente es difícil ser demasiado sincero. A la larga se aprende que defender el interés individual es tan importante que uno debe transformarse. Yo no soy un jugador de laboratorio y tampoco me gusta serlo como persona. Pero el estilo de uno tarde o temprano desagrada a mucha gente y hay que habituarse. En la 'U' tengo dos grandes amigos: Juan Koscina y Juan Soto. Y el caso del primero me sirve siempre para reflexionar. El es un jugador muy dotado, de una habilidad extraordinaria, pero muy pronto le cayeron con la mala fama y nadie intentó comprenderlo y en último término preocuparse más de su rendimiento que de su vida privada. No lo aceptaron en definitiva. Y Juan, como es consecuente, siguió viviendo a su manera. Yo digo que la disciplina es algo muy importante, pero también una cuestión muy personal. Cada cual tiene su propia medida y la única referencia debe ser en la cancha. Le pongo el caso de Juan porque a él no le dieron mayores oportunidades. Fue libre y todavía no recibe el reconocimiento que merece su talento. Entonces yo le digo que así es en todas las cosas del fútbol. Por ahí uno siente un placer muy especial con la pelota, quisiera crear jugadas, inventar otras y simplemente la urgencia del resultado mata todo. Al rato ya le están gritando".

—Pero usted no tiene más opción que aceptarlo. Lo otro sería desubicación...

"Sí, yo tengo claro que debo pulir muchos aspectos. Es más: ya no me interesa driblear y enganchar cuatro veces seguidas porque sé que no le sirve al equipo. Pero me gustaría que comprendieran mejor mi estilo. Los jugadores de inspiración como yo fallan unas cuantas, pero no dejan nunca de preocupar. Tirar el centro o tocarla atrás siempre será más fácil y eso a mí no me interesa. Creo que le sirvo más a la 'U' cuando puedo ser imaginativo. En esta época de tanta marca es cada día más difícil jugar en la punta y el que no varía continuamente está perdido. Por todo, quisiera que creyeran con más fuerza en mis condiciones..."

—¿No se siente respaldado?

"En parte me sucede lo mismo que a tantos jugadores jóvenes en Chile. Por alguna razón aquí se prefiere a un extranjero desconocido y esa mentalidad no ayuda a que el más inexperto tome confianza. Ahora, en mi caso es distinto. Yo respeto y tengo gran afecto por Luis Ibarra, pero siento que a veces se cometen algunas injusticias porque el que siempre sale, a la larga, soy yo. Y no porque necesariamente haya jugado horrible. Y soy sensible a eso. Sé que no hay mala intención, pero es inevitable que a uno le afecte. Hasta le confesaría que salvo en el partido contra Alianza de Lima, en Arica, nunca me he sentido con todas las 'luces encendidas'. Al final uno prefiere no arriesgar demasiado. Por supuesto que a veces me equivoco yo también..."

—¿Cuándo se siente pecador?

"Cuando no controlo mi temperamento... No sé, podrá parecer insólito lo que voy a decirle, pero es la verdad y no puedo ocultarla: contra Unión Española entré enojado, insatisfecho, porque me habían dejado en la banca, y lo cierto es que para descargarme las quise hacer todas. No me interesaba otra cosa que mi desagrado. Y en una jugada cuando dejé botado al 'Chino' Arias, cosa harto difícil, no saqué el centro, sino que lo esperé para pasarlo de nuevo. Claro, perdí la pelota, Arias me hizo un túnel y todo fue una tontera. Pero eso no pasa más..., ¿me entiende? Para mí jugar en la 'U' no es algo circunstancial. Yo llegué a sus divisiones inferiores, me formé mirando a Pedro Araya, un jugadorazo, y quiero al club como un hogar. Llevo adentro una gran pasión y por eso me duele el doble cuando perdemos o ando mal. Y por eso también salgo herido si no puedo expresar todo mi juego. Hoy importa ganar y basta, pero también influye en el rival, lo afecta, si uno de repente con una jugada obliga a la ovación del público. Y yo me siento capaz de transmitirle al hincha algo más que lo habitual. Si salgo dribleando hacia adelante, descompongo al rival y si le agrego un toque raro para deleite de la gente también es bueno... ¿O acaso no es lindo el aplauso, la sensación de haber hecho algo distinto?... El que lo niegue es un mentiroso".

—Pero al final, esa misma gente prefiere el resultado...

"Y es lógico. Se trata de complementar espectáculo y eficacia. Ya le

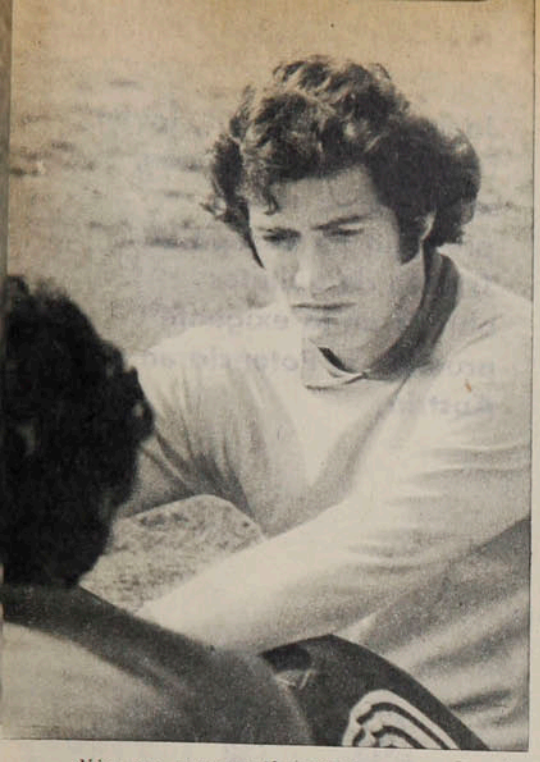

dije, no soy un 'loquito' que pretenda jugar para sí mismo. Más bien quiero ser un 'artista' que colabore con sentido de equipo. Y no crea que me conformo con poco. Quiero salir y jugar en el exterior. No en cualquier lado, sino en un fútbol exigente como el alemán. Allá, donde todos corren y nadie se para yo andaría bien. Y es que nunca he perdido la fe, ni siquiera cuando he ido aprendiendo que el fútbol enseña a golpes..."

—Sin embargo, usted ha tenido la suerte de estar en un club bien dotado, sin apremios económicos. Muchos quisieran lo mismo.

"Por supuesto. En ese sentido ha sido una suerte. Pero cuesta adaptarse a los intereses y conceptos de los mayores. Para mí fue muy complicado, sobre todo cuando recién empezaba. Hasta una crisis nerviosa tuve porque no encajaba con las costumbres del grupo. Tenía mi propia 'onda' y no se podía. Por eso, sin tener problemas de convivencia en la actualidad, yo no le puedo negar que lo único que me gusta realmente del fútbol es el domingo, la gente, la cancha. En esto hay muchos dobleces, envidias, escasa sinceridad. Uno quisiera decirlo, pero a la larga —y por desgracia— también entra en el juego... Por eso espero llegar muy arriba, imponer mi verdad en la cancha y ahí mostrar la falsedad de tanta cosa. Y mire lo que le voy a decir... A mí me causa mucha risa cuando todos se escandalizan por lo de Luis Araneda. Está mal si es cierto lo que se dice. Sólo él saldrá perjudicado y desperdiciará sus grandes condiciones. Pero..., ¿usted cree que él es un caso único?... No, hay muchos en situaciones peores, pero no se nota. Y es justo. Si en la cancha andan bien... Pero, ya ve usted, todo el 'ruido' que arman por un jugador que cometió el pecado de enfrentar el asunto con exceso de ingenuidad. Así, más vale ser hipócrita... Por eso, si me pregunta por algún jugador que admire, no dudo en decirle: Houseman. El también se equivoca en algunas actitudes que perjudican a sus compañeros, pero esencialmente es libre para jugar. Crea y define como artista... Y al final es número puesto en la selección, pese a todo lo que digan y aleguen otros... Total, andando bien, uno los deja callados a todos..."

Hasta las prematuras canas que empiezan a matizar su pelo suenan a escaso convencionalismo. Hay en toda la reflexión del "Pollo" Neumann la evidencia de una lucha entre los frutos de su personalidad y lo que quiere cosechar el medio. Por eso se gesta una mirada menos alegre que la de antes. Por eso cuesta que abra las compuertas de la risa. Por eso las confesiones suenan a rebeldía. Sólo revive cabalmente cuando de la tribuna le llega una rumorosa admiración y siente que, después de todo, también se puede madurar sin aniquilar la genialidad. Es claro que él desearía comprobarlo mucho más seguido que una vez a la semana...

IGOR OCHOA



El aprendizaje de Ñublense en 1975. De la "U" a Chillán en un viraje inicialmente desagradable. Después, el balance reivindicó la experiencia.

Ala de "Pollo"

"El mayor problema de la "U" es cuando nos relajamos. Después del año pasado perdimos concentración, empezamos a subestimar rivales y los resultados están a la vista. Ahora, aunque parezca difícil, estaremos peleando la liguilla..."

"Del fútbol que he visto últimamente por televisión no me quedo con ningún puntero en especial. Sólo nombraría al escocés que vino con la selección, Johnstone, como un jugador impactante. Es muy raro que se den los wingers de antes. Como Garrincha o el 'Chico' Araya quedan muy pocos".

"Renové con la 'U' hasta fines de 1978 y seguramente sólo una buena oferta del exterior impediría el cumplimiento del contrato. Por ahí supe que en Perú había interés por comprarme. Debe ser por ese partido que le ganamos a Alianza en Arica. ¡Qué noche!..."

"Cuando fui a Ñublense en 1975 estaba un poco desanimado por alejarme de la 'U'. Sin embargo, esa temporada fue muy provechosa y aprendí bastante. Por lo demás había un muy buen equipo con Juan Soto, Raúl Toro y el uruguayo Abad, entre otros. Fue también el primer gran contacto con don Lucho Ibarra".

"Yo acepto consejos, pero en verdad resuelvo por mi cuenta la mayoría de los asuntos. Como se dice habitualmente, las malas 'me las como solo'."

"Cada día me convenzo más de que el esfuerzo se puede multiplicar con un impulso sicológico adecuado. Cuando uno está dispuesto a luchar, parece que el cansancio no existe..."

INTERNACIONAL

ESTRELLA DE CHILE EN EL CIELO DE VIENA

Joaquín Larraín Jr., joven figura de la equitación, se ha hecho sólido prestigio en Europa. Triunfo de quilates obtuvo en la exigente prueba de Potencia en Austria.



A los 20 años de edad, decidió que su destino ecuestre estaba en Europa. Específicamente en el Norte de Alemania. Lo llevó su afán de progreso en lo que era una juvenil pero profunda razón de vida. Y se fue. Dos años en uno de los centros de equitación más avanzados del mundo, contratado como jinete de competencia en lo que los europeos llaman "un establo", y perfeccionándose en escuelas ecuestres de Alemania fue invitado —y contratado— para dirigir un equipo de club en Linz, Austria.

Y allí está, a tres años de haber dejado Chile, donde era una de las figuras jóvenes más promisorias y mejor dotadas de la equitación nacional.

Joaquín Larraín Coddou, hijo de tigre, con el deporte ecuestre corriéndole por las venas desde la cuna —es vástago del Coronel (R) Joaquín Larraín, equitador chileno de prestigio internacional, campeón panamericano en Buenos Aires con el equipo chileno (1951), competidor olímpico y en importantes concursos internacionales a nivel continental—, realizó sus afanes de perfeccionamiento y ha recogido importantes frutos de él.

No tuvo la repercusión que merecía un importante triunfo suyo en Europa. Las noticias fueron escuetas:



Obstáculos a tono con la exigencia: una triple de 1,80 por 2,20 de espesor y este muro de una altura de 2,15 m. Larraín sólo cometió una falta.

Los triunfadores frente a la tribuna de honor. El primero de la izquierda es Larraín en "McKinley". A su lado, Harvey Smith (Gran Bretaña), en "Graph".



"Joaquín Larraín, de Chile —como hace 25 años, sólo que en otra generación—, montando a "McKinley" se adjudicó la Prueba de Potencia del Concurso Internacional realizado aquí". Aquí era Viena, uno de los más conspicuos centros de la equitación europea y mundial.

Recién ahora, con considerable atraso, nos llegan las fotografías y mayores detalles del triunfo del joven equitador nacional, en aquel torneo europeo de gran resonancia, por haber participado en él connotados ases de prestigio universal.

Con el emblema de Chile en la montura, el joven pero ya experto jinete produjo impresión reveladora en una concurrencia de miles de espectadores acostumbrados a evaluar la capacidad de los centauros y en críticos exigentes por su conocimiento en la materia. Y el hecho de ser representante único de un lejano país —sí que con tradición ecuestre conocida y apreciada en Europa— provocaba expectativa especial. Lo demás lo hizo su sabia conducción y el aplomo con que enfrentó los obstáculos de una Prueba de Potencia conforme a las exigencias de aquellos medios avanzados y que aquí podrían parecer de exageradas dimensiones.

En la cancha estaban binomios de gran prestigio, como favoritos por sus antecedentes. Harvey Smith, de Inglaterra, dos veces Campeón del Mundo y una de Europa, montando a "Graph"; Gerd Wiltfang, de Alemania, medalla de oro en los Juegos Olímpicos de Munich, en "Duell"; Hugo Simon, de Austria, en "Golfjunge", entre otros.

No habiendo Campeonatos Olímpicos ni mundiales este año, el torneo de Viena adquirió especial realce y categoría, particularmene su Prueba de Potencia, por las exigencias que revestía. Y ella respondió plenamente al suspenso que produjo, sobre todo cuando los finalistas debieron afrontar los obstáculos a mayores alturas. En el último recorrido la vara de salto alto estaba a 2,15 m., y una triple, de 2,20 m. de espesor, a 1,80 m. de altura. Por eso a la prueba se presentaron sólo los binomios de mejores antecedentes en el extenso domino de los países europeos.

Joaquín Larraín Jr., de Chile, fue campeón con 4 puntos en contra, seguido de Harvey Smith, con 8 puntos en contra. (Seis finalistas entraron con el mismo puntaje al último recorrido.)

El equitador chileno, en mérito a ese triunfo vienés y a otros obtenidos en jardines alemanes y austríacos, está ahora invitado a los concursos de mayor atracción en los países europeos. Y la campaña cumplida induce a que el joven campeón sea considerado por la Federación Ecuestre de Chile para los futuros equipos nacionales de salto para los compromisos de mayor responsabilidad.

CARLOS GUERRERO

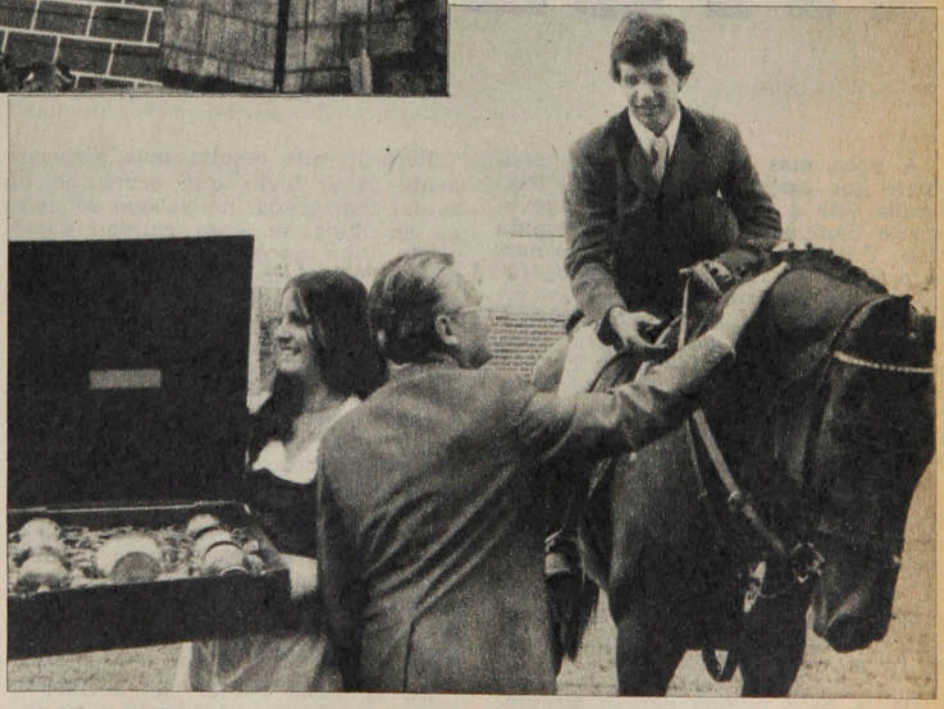

● Proclamado campeón de Europa en Salto de Potencia. A la izquierda, el premio que le fue entregado.

Niki Lauda:

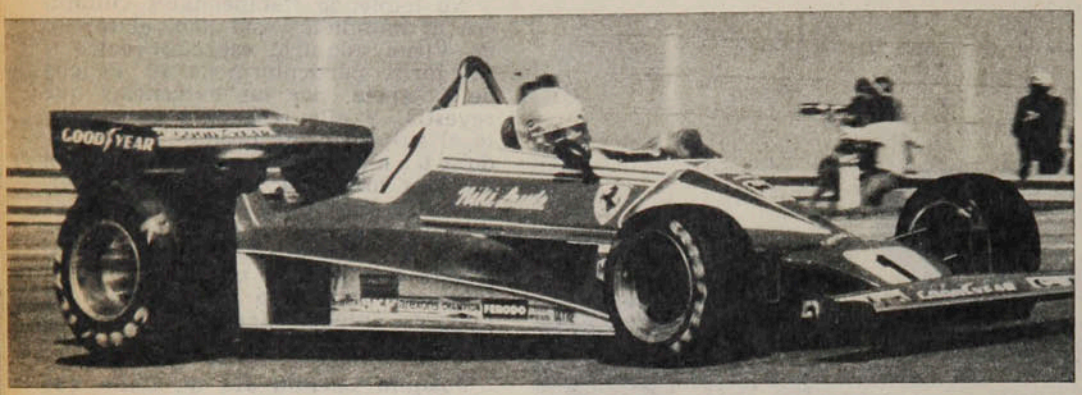

A UN PASO DEL TITULO

Cuando es virtualmente el campeón de Fórmula Uno 1977, el piloto que regresó de la muerte decidió dejar la escudería Ferrari en el próximo mes de octubre. A poco más de un año de la que muchos pensaron sería su última carrera, Lauda está lleno de vida y hace planes.

A poco más de un año del accidente que casi le costó la vida, Niki Lauda está a un paso de ser nuevamente Campeón Mundial de Fórmula Uno. Y tiene nuevos planes. Sólo hasta octubre su figura de aspecto frágil, vestida con un traje rojo casi totalmente cubierto de anuncios publicitarios, emergerá de un coche también rojo fuego con la marca Ferrari por los cuatro costados. El piloto austríaco acordó con la escudería que su contrato tendrá vigencia únicamente hasta el fin de la presente temporada.

—Ahora soy libre. Podré pasar mis días con mi mujer, paseando mi perro, volver a correr o intentar una aventura. Aún no tengo nada decidido, aunque pienso que seguiré en el automovilismo —señaló Lauda, mientras entrenaba para el Gran Premio de Italia.

Desde hace tiempo habían circulado rumores en torno al posible alejamiento de Lauda de la escudería italiana. Incluso se había mencionado a la Brabham, McLaren y Shadow como interesadas en incorporarlo a su equipo. Hasta el momento no hay nada oficial.

Pero lo que resulta más sorprendente es el lugar que ocupa en la actual temporada, no porque se ponga en duda su gran calidad como piloto, sino porque apenas hace un año del accidente que hizo pensar a muchos que en el mejor de los casos el austríaco debería dejar el automovilismo. Hoy, cuando se saca su casco y su gorro-máscara antifuego, quedan al descubierto las horribles cicatrices en su frente. El 1.º de agosto de 1976 fue sacado de entre los fierros retorcidos de su Ferrari más muerto que vivo. Su vida pendió entonces de un hilo. Sin embargo, gracias a su enorme fuerza de voluntad, peleó con la muerte y tuvo la más sensacional de las recuperaciones: volvió a las pistas seis semanas después de que le habían administrado los últimos sacramentos.

No le gusta hablar del accidente. Eso forma parte del pasado y no interfiere para nada en sus proyectos actuales. Con su característica precisión austríaca, Lauda, de 28 años, utilizó el negro aniversario para dejar fuera de toda duda que sigue siendo todo un campeón al imponerse en el Grand Prix de Alemania. Sus triunfos de este año han dejado en claro que no ha perdido un ápice de su nervio y de su habilidad. Con su última victoria en el circuito de Zanvoort, Holanda, acumuló una ventaja que hace muy poco probable que otro piloto pueda superarlo. Cuando restan cuatro competencias, Lauda tiene 63 puntos, contra 42 de Jody Scheckter, de Sudáfrica, su más cercano perseguidor. El sudafricano tendría que ganar a lo menos tres carreras para aventajarlo, siempre que este no ocupara en ninguna de ellas uno de los cuatro primeros puestos.

Tan seguro está Lauda de su recuperación que está dispuesto a demostrarlo corriendo por cualquier otra escudería.

—Trabajé con Ferrari durante cuatro años. En 1974 no fui el campeón, pero sí al año siguiente; el año pasado estuve en punta hasta que ocurrió el accidente, y esta temporada estoy muy cerca del título. Ahora quiero partir de cero, enfrentarme a nuevas dificultades. Demostrar que

corriendo en otro auto puedo seguir siendo el mejor.

Hace tres meses había prometido a Enzo Ferrari que no dejaría el equipo, pero al parecer todo se resolvió sin problemas.

—Cuando le comuniqué a Ferrari personalmente que me iba, pese a mi promesa de que no abandonaría al equipo mientras él siguiera al frente, me comprendió y estoy libre. Aún no he firmado contrato con nadie, pero de ahora en adelante puedo pensarlo.

Según Lauda, su decisión se debe a motivos personales y no sabe cuándo empezó a madurar la idea, *"pero en un determinado momento se volvió en algo urgente y luego de meditar largamente sobre el problema me decidí".*

No se sabe a ciencia cierta si la única razón del alejamiento del piloto austríaco es su afán de probarse a sí mismo como él señala.

—Lo que cuenta es ganar y gana quien aprieta más el acelerador. Con la Ferrari pienso que mis méritos fueron iguales a los del coche. Quiero partir de cero. Creo que hay por lo menos diez coches que pueden llevarme al título mundial. Gané con Ferrari 15 Grandes Premios y espero ganar otros tantos con otros autos. No tengo ninguna ambición de igualar ningún record. Correré mientras me guste. Cuando pierda el interés dejaré de hacerlo.

Europa Press



● Al volante de su Ferrari recibe asistencia durante el curso de un Gran Premio. Luego, la alegría de la victoria.

Algunos diarios italianos han señalado otros motivos. Para "La Stampa", de Turín, el divorcio se basa en una divergencia económica:

"Como profesional, para Lauda lo que cuenta es el dinero. Obviamente pasando a otro equipo pedirá un aumento de príncipe, pero también hay otras razones. Este año el austríaco no se sintió cómodo, hubo roces e incomprensiones, especialmente con los técnicos. Lauda no quiere que le digan que el automóvil siempre está

A un paso del . . .

bien y que cualquier falla es asunto de él."

Por su parte, el "Paese Sera" afirma que el piloto *"estaba cansado del clima tenso, de las polémicas y quería disponer al ciento por ciento del equipo y de todos los elementos. Había llegado a proponer a Enzo Ferrari que hiciera correr una sola máquina en 1978".*

Los comentarios sobre su retiro de la Ferrari y sobre su posible reemplazante seguirán por algún tiempo. Se menciona a Fittipaldi, Scheckter y Andretti como eventuales sucesores. Pero lo cierto es que Lauda es virtualmente el nuevo campeón mundial. Que pese a su accidente y a muchas críticas, que despertaron su retorno a las pistas, es el número uno. Y podrá confirmarlo el próximo 11 de septiembre en Monza o, más tarde, en Watkins Glen, Mosport o Munte Fuji, este año. El próximo tendrá que hacerlo en otra máquina, pero el confía en que tendrá igual éxito.

Lauda y el Premio al Valor deportivo que le otorgaron hace un tiempo en Londres.

Europa Press



Los trece G.P.

Para que Niki Lauda pierda el título de campeón mundial de Fórmula Uno este año tendría que producirse un caso extraordinario: que Jody Scheckter —su escolta en la clasificación— ganara todos los Grandes Premios que quedan por disputar. Lo difícil del logro se comprueba en el siguiente cuadro estadístico, que entrega los puntajes obtenidos por los pilotos en cada carrera. Ahí se advierte que sólo Mario Andretti logró ganar dos GP consecutivos: el de Estados Unidos y el de España. Y también se advierte lo difícil que resulta que Niki Lauda quede fuera de tabla: sólo en tres GP no figuró entre los seis primeros: el de Argentina, el de España y el de Suecia. De modo que aun ganando Scheckter las pruebas que faltan, no todo estaría decidido: la última palabra la tendría, de todos modos, el notable corredor austríaco.

Esto es lo que consiguieron los veinte pilotos mejores del mundo en las trece carreras realizadas:

PILOTO	MARCA	PAIS	Argentina	Brasil	Sudáfrica	EE. UU.	España	Mónaco	Bélgica	Suecia	Francia	Inglaterra	Alemania	Austria	Holanda	Ptos.
Niki Lauda	Ferrari	Austria	—	4	9	6	—	6	6	—	2	6	9	6	9	63
Jody Scheckter	Wolf	Sudáfrica	9	—	6	4	4	9	—	—	—	—	—	6	4	42
Carlos Reutemann	Ferrari	Argentina	4	9	—	—	6	4	—	4	1	—	3	3	1	35
Mario Andretti	Lotus	Estados Unidos	2	—	—	9	9	2	—	1	9	—	—	—	—	32
James Hunt	McLaren	Inglaterra	—	6	3	—	—	—	—	—	4	9	—	—	—	22
Gunnar Nilsson	Lotus	Suecia	—	2	—	—	2	—	9	—	3	4	—	—	—	20
Jochen Mass	McLaren	Alemania	—	—	2	—	3	3	—	6	—	3	—	1	—	18
Jacques Laffite	Ligier	Francia	—	—	—	—	—	—	—	9	—	1	—	—	6	16
Hans Stück	Brabham	Alemania	—	—	—	—	1	—	1	—	—	2	4	4	—	12
Alan Jones	Shadow	Australia	—	—	—	—	—	1	2	—	—	—	—	9	—	12
Emerson Fittipaldi	Copersucar	Brasil	3	3	—	2	—	—	—	—	—	—	—	—	3	11
Patrick Depailler	Tyrrel	Francia	—	—	4	3	—	—	—	3	—	—	—	—	—	10
John Watson	Brabham	Irlanda	—	—	1	—	—	—	—	2	6	—	—	—	—	9
Juan Carlos Pace	Brabham	Brasil	6	—	—	—	—	—	—	—	—	—	—	—	—	6
Ronnie Peterson	Tyrrel	Suecia	—	—	—	—	—	—	4	—	—	—	—	2	—	6
Vittorio Bambilla	Surtees	Italia	—	—	—	—	—	—	3	—	—	—	2	—	—	5
Patrick Tambay	Surtees	Francia	—	—	—	—	—	—	—	—	—	—	1	—	2	3
Jean-Pierre Jarrier	Penske	Francia	—	—	—	1	—	—	—	—	—	—	—	—	—	1
Renzo Zorzi	Shadow	Italia	—	1	—	—	—	—	—	—	—	—	—	—	—	1
Clay Regazzoni	Ensing	Suiza	1	—	—	—	—	—	—	—	—	—	—	—	—	1

ENTRETIEMPO



Estadio Nacional. Jorge Peredo encuentra un rebote y antes de que se recupere el arquero envía la pelota a la red.

1 El rival de Unión Española (ver foto) era:
a) Green Cross
b) Lota Schwager
c) Concepción

2 El primer gol de Colo Colo en un partido oficial en Pedreros lo anotó:
a) Luis Araneda
b) Julio Crisosto
c) Juan Carlos Orellana

3 Belus Prajoux quebró una racha de seis derrotas consecutivas ante Sejko Franulovic derrotándolo en el torneo de:
a) Hamburgo
b) Roland Garros
c) Wimbledon

4 En el Mundial de México, Perú fue eliminado en cuartos de final por:
a) Uruguay
b) Brasil
c) Alemania

5 El "Divino" Zamora, arquero español, se llamaba:
a) Roberto
b) Reinaldo
c) Ricardo

6 El Interescolar Femenino de Atletismo fue ganado por:
a) Colegio Alemán
b) La Maisonette
c) Compañía de María

7 El DT del Atlético de Madrid es:
a) Miguel Reina
b) Luis Aragonés
c) Mariano Tirapu

8 Los finalistas de la Copa Libertadores de este año son Cruzeiro y:
a) River Plate
b) Boca Juniors
c) Independiente

9 El último tenista incorporado a Escalafón Nacional es el juvenil:
a) Guillermo Soto
b) Heinz Gildemeister
c) Fernando Perreta

10 El último club de Vicente Cantatore en Argentina fue:
a) San Lorenzo
b) Vélez Sarsfield
c) Tigre

11 Alberto Juantorena es un destacado:
a) mediofondista
b) velocista
c) maratonista

12 El primer partido de Colo Colo en su historia fue contra:
a) English
b) Morning Star
c) Magallanes

RESULTADO: 1B, 2C, 3A, 4B, 5C, 6A, 7B, 8B, 9C, 10C, 11A, 12A. **De doce a diez respuestas correctas: muy bueno. De 9 a 7: bueno. De 6 a 4: regular. Menos de 4: debe leer más ESTADIO.**

Las cifras no engañan



Las cifras que mostramos corresponden a la primera rueda.

Lo que haya ocurrido en estas dos fechas recientes corresponden al balance de la segunda parte del torneo y habrá que agregarlas al recuento final.

Por ahora lo haremos a mitad de camino.

El fútbol nuestro consta en primera división de diez plazas provincianas y ocho equipos capitalinos, que al representar a Santiago corresponden a la ciudad que reúne un tercio de la población del país.

Siempre se ha dicho que en Santiago sobran equipos, que son muchos, que el fervor metropolitano no da para tanto. El tema ha sido ampliamente debatido y podría afirmarse que existe una opinión mayoritaria al respecto. Ocho actores son demasiados... Pero a través de las cifras queda en evidencia que de esas diez plazas sólo unas cuantas, muy pocas, responden a la requerida. Y en ese sentido los números no mienten.

Viña del Mar y Concepción están por sobre el resto.

Lo de Sausalito no es nuevo. Se advirtió el año pasado y quedó en claro hace diez días cuando el pleito de Everton y Unión llevó a treinta mil almas al recinto oro y cielo. Everton y Viña llevan la bandera mayoritaria como equipo y como plaza. Y no hay duda que sin llegar a lo que puede ofrecer, Concepción también responde en ambos aspectos y justifica la finalidad perseguida.

Los contrastes se advierten más abajo.

Porque en un mismo grupo asoman Rancagua y Antofagasta, Valparaíso y Chillán, Coronel y Temuco. Ciudades grandes y ciudades chicas. Centros mineros, puertos importantes, reductos agrícolas, sectores industriales, todo lo que es nuestra geografía a lo largo de un territorio en que se dan la mano la cordillera y el mar.

¿Es posible comparar lo que debería producir futbolísticamente Valparaíso con lo que proporciona Rancagua? ¿Es posible comparar Antofagasta con Coronel? Por eso, así como hay plazas que quedan bien puestas en la estadística, hay otras que quedan muy mal paradas.

Hacemos la salvedad que mientras algunos equipos provincianos sólo disputaron ocho encuentros como locales, otros jugaron nueve, lo que aumenta lógicamente la suma parcial. Es el caso de Green Cross, que en la segunda rueda se pondrá al día. Hacemos la salvedad que aquellos que ya recibieron la visita de Colo Colo vieron engrosado su haber con el tónico evidente que sigue significando la presencia del cuadro popular en cualquier cancha del país. Es el caso de Temuco, Concepción, Chillán, Antofagasta y Viña del Mar. En la rueda de las revanchas ya le tocó a Viña y posteriormente vendrá el resto.

Hacemos la salvedad también QUE PLAYA ANCHA NO FUE UTILIZADO DESDE UN COMIENZO y que Wanderers tuvo que improvisar como anfitrión en Sausalito, tan alejado física y espiritualmente del sentimiento porteño. Todo eso hay que considerarlo al barajar cifras y esgrimir argumentos.

Pero no hay duda, que Antofagasta vive una temporada realmente oscura, que Ovalle posee horizontes muy limitados y que Huachipato —en las aguas mismas de Talcahuano— ofrece un panorama casi increíble si se repara en que tuvo compañas mucho peores que la actual. El promedio de asistencia en Las Higueras es terminante: 2.500 personas por partido. Tal como suena. DOS MIL QUINIENTOS ESPECTADORES para un club con sus finanzas saneadas, que representa una de las industrias más importantes de nuestra economía y cuyos asociados brindan su aporte por planilla.

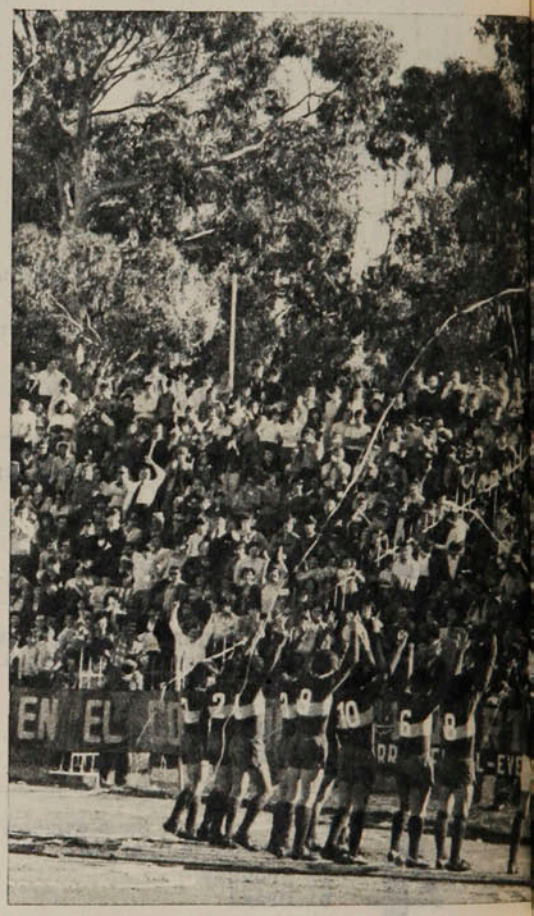

¿Qué se hace con Huachipato? ¿Qué ocurre en Las Higueras? Cuesta explicarlo.

En cambio Rancagua —a menos de cien kilómetros de Santiago—, ofrece el reverso de la

Asistencias en las diez provincias

La asistencia controlada a los diferentes estadios de provincias, a lo largo de la Primera Rueda, ofrece cifras interesantes. Este fue el arrastre de las diez plazas provincianas de nuestro fútbol:

	Personas
Concepción	**86.698**
Viña del Mar	**72.992**
Rancagua	**66.555**
Antofagasta	**61.792**
Valparaíso	**52.465**
Chillán	**52.154**
Coronel	**46.626**
Temuco	**44.584**
Ovalle	**27.782**
Talcahuano	**20.223**

medalla. Pese a que O'Higgins terminó en la parte secundaria de la tabla con sólo trece puntos y en posición inquietante, la ciudad respondió siempre a su llamado y acompañó a los celestes con fidelidad y cariño. Eso es una plaza.

Ahora bien. Así como las cifras invitan a especular en relación a los estadios de provincias y la robustez momentánea de los clubes que están en la serie alta, así también la tabla de recaudaciones ofrece algunos aspectos salientes a primera vista. Huachipato también es colista. Y entre los cuatro últimos —pese a su espléndida campaña— figura Lota Schwager, que fue puntero y permaneció invicto a lo largo de catorce fechas. Quiere decir que a pesar de haberse reducido el número de equipos de cuatro a tres —no olvidemos que Naval está en el ascenso—, sólo Concepción saca la cara por la región penquista.

Muy atrás asoma Antofagasta, que habitualmente estuvo arriba en materia de público y pesos. Muy atrás asoma Palestino, cuyo ingreso total hasta agosto alcanzar a cubrir LA PLANILLA DE UN MES. Y más atrás todavía asoma Wanderers, que representa a la segunda ciudad de Chile.

Tenía razón Aviación por su parte —también de lucida campaña en la parte inicial— al fundamentar su salida de El Bosque por razones económicas. A pesar de su puntaje, sólo aventajó en recaudaciones a Ovalle y Huachipato al término de la primera rueda. Increíble. No puede haber argumento más elocuente.

Audax, en sexto lugar, indica que es el único equipo de colonia que tiene galería y que su impresionante repunte encontró eco inmediato en las graderías y en las tardes de los sábados.

Finalmente, lo más sorprendente.

Unión Española aventaja a Colo Colo en el balance total a mitad de camino. Las cifras no mienten. Ambos compartieron la punta, de modo que vivieron actuaciones similares en la cancha. ¿Es posible, sin embargo, intentar un paralelo entre el arrastre popular de albos y rojos? Una clara demostración de lo bien que aprovecha Unión todos los resquicios de las bases del campeonato y la extraordinaria visión financiera de sus mandamases. En eso nadie los supera.

Julio Martínez



Fiesta en Sausalito. Una excelente plaza para un gran equipo.

Recaudaciones

La recaudación líquida obtenida por los clubes a lo largo de la Primera Rueda arroja las siguientes cifras:

Unión Española	$ 2.515.562.—
Colo Colo	2.484.569.—
Universidad de Chile	1.295.787.—
Everton	1.199.536.—
Concepción	919.638.—
Audax Italiano	896.339.—
Wanderers	752.934.—
Universidad Católica	687.223.—
O'Higgins	673.746.—
Palestino	602.099.—
Regional Antofagasta	601.894.—
Green Cross de Temuco	598.474.—
Ñublense	565.078.—
Santiago Morning	533.149.—
Lota Schwager	524.978.—
Deportivo Aviación	497.790.—
Ovalle	273.647.—
Huachipato	214.820.—

MIGAJAS de Jumar

Quizás si uno de los acontecimientos del año futbolístico sea la difusión alcanzada por el fútbol en Estados Unidos. Día a día las noticias hablan de cómo el norteamericano se ha ido interesando por lo que ellos llaman "soccer", hasta transformarlo en una pasión.

A raíz del triunfo del Cosmos, la prensa neoyorquina dedicó sus titulares principales al éxito del equipo de Pelé por ser un honor desconocido para la ciudad de los rascacielos.

Por primera vez en la historia el "New York Times" dedicó su primera plana al fútbol... Y el "Daily News", cuyo tiraje es fabuloso, tituló el

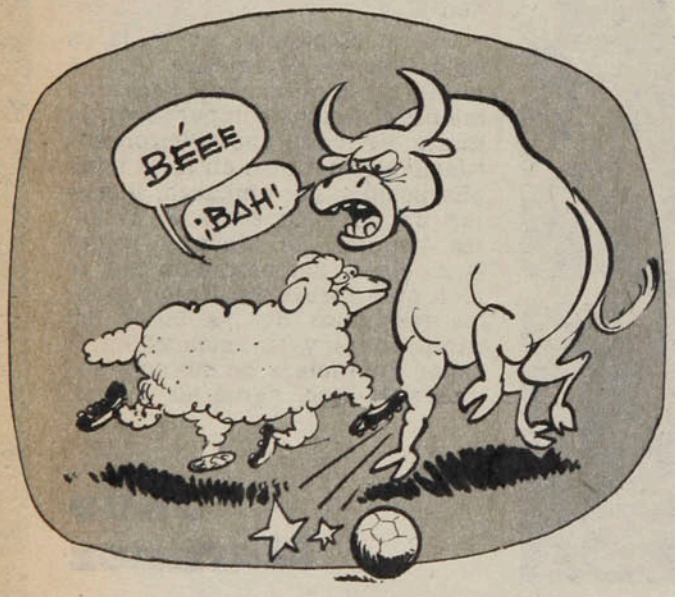

triunfo del Cosmos a ocho columnas... A lo ancho de página...

□□□

Este verdadero récord se completa con otro detalle increíble.

El béisbol apareció ese día en las páginas interiores... Y las autoridades del deporte más popular de Estados Unidos han comenzado a celebrar reuniones para ver qué pueden hacer con esta invasión del fútbol...

Un problema nacional...

Las cifras son elocuentes al respecto.

En una de las semifinales, Cosmos con Lancers de Rodester, la asistencia controlada fue de 73.669 personas... Y en la otra, a cargo de Sounder Seattle con Los Aztecas de Los Angeles, la concurrencia llegó a 55.756 personas...

□□□

Sigamos con el asunto de las cábalas.

Audax se hospeda en el Hotel Panamericano en la víspera de sus partidos. Y completó tres meses sin perder...

□□□

Unión quiso seguir las aguas y también concentró a su plantel en el Panamericano para el partido con Colo Colo... Como el resultado fue espléndido, los rojos repitieron el trámite para el pleito con Everton... Y así dicen que las cábalas no existen...

□□□

Ocurrió un sábado en Santa Laura.

Cordero —volante de Wanderers— cometió una falta contra Toro, y el volante de Santiago Morning debió abandonar la cancha. En la tribuna, alguien comentó:

—¿Te das cuenta? Un cordero lesionó a un toro...

□□□

Cobreloa tiene un equipo de longevos.

Apellidos gloriosos que aún se mantienen en actividad.

La tarde que enfrentaron a Ferroviarios, el público aplaudió en Santa Laura a Juanito Olivares..., a Guillermo Yávar..., a "Chamaco" Valdés..., porque son figuras inolvidables de nuestro fútbol. Por eso, cuando apareció Víctor Zelada en Ferroviarios, de la galería le gritaron:

—¡Oye, Zelada... Te equivocaste de equipo... Pásate pal otro lado...!

□□□

Patricio Valenzuela ha hecho noticia en el golf.

El deportista valdiviano comentaba sus peripecias en el último torneo de profesionales:

"Nunca antes había logrado clasificarme siquiera... Varias veces quedé fuera por un solo golpe... Esta vez se me dio todo. Frente a Guillermo Encina estábamos ya en el hoyo 17, uno abajo y con cuatro golpes en el 'green'... La verdad es que no tenía por dónde ganar. Pero una abeja acudió en mi ayuda... Se detuvo en la pelota de Encina y mi rival le tiró arena de un 'bunkers'. Como eso está prohibido, perdió automáticamente el hoyo y quedamos empatados. Seguimos jugando y recién en el 22 pude derrotarlo... Gracias a la abeja... Nada más que a eso..."

□□□

El drama de Antofagasta es comprensible.

Ocupa el último lugar, le fue muy mal como visita en sus salidas consecutivas recientes y es difícil que pueda salvarse este año. Pero lo peor es que suceda una situación que muchos nortinos ya vaticinan: que baje Antofagasta y suba Cobreloa...

□□□

Algo parecido ocurre en La Serena.

Los amigos del norte



verde están preocupadísimos. Porque lo más probable es que tengan que seguir otro año en segunda y a lo mejor Coquimbo sube a primera...

Y eso les duele mucho más que estar en el Ascenso...

□□□

Los penquista pusieron el grito en el cielo porque las autoridades de Policía Internacional impidieron la actuación de Bratti frente a Everton. Hubo comentarios ácidos en la prensa de Concepción y hasta se deslizó que había una mano negra en el asunto; es decir, una mano oro y cielo porque los cargos eran para Everton...

Pues bien, a la semana siguiente, funcionarios de Extranjería impidieron en Las Higueras las actuación de Hugo Carballo, arquero de la "U", frente a Huachipato. Mayor imparcialidad imposible... Y en la propia zona penquista...

EL HUMOR

de hervi

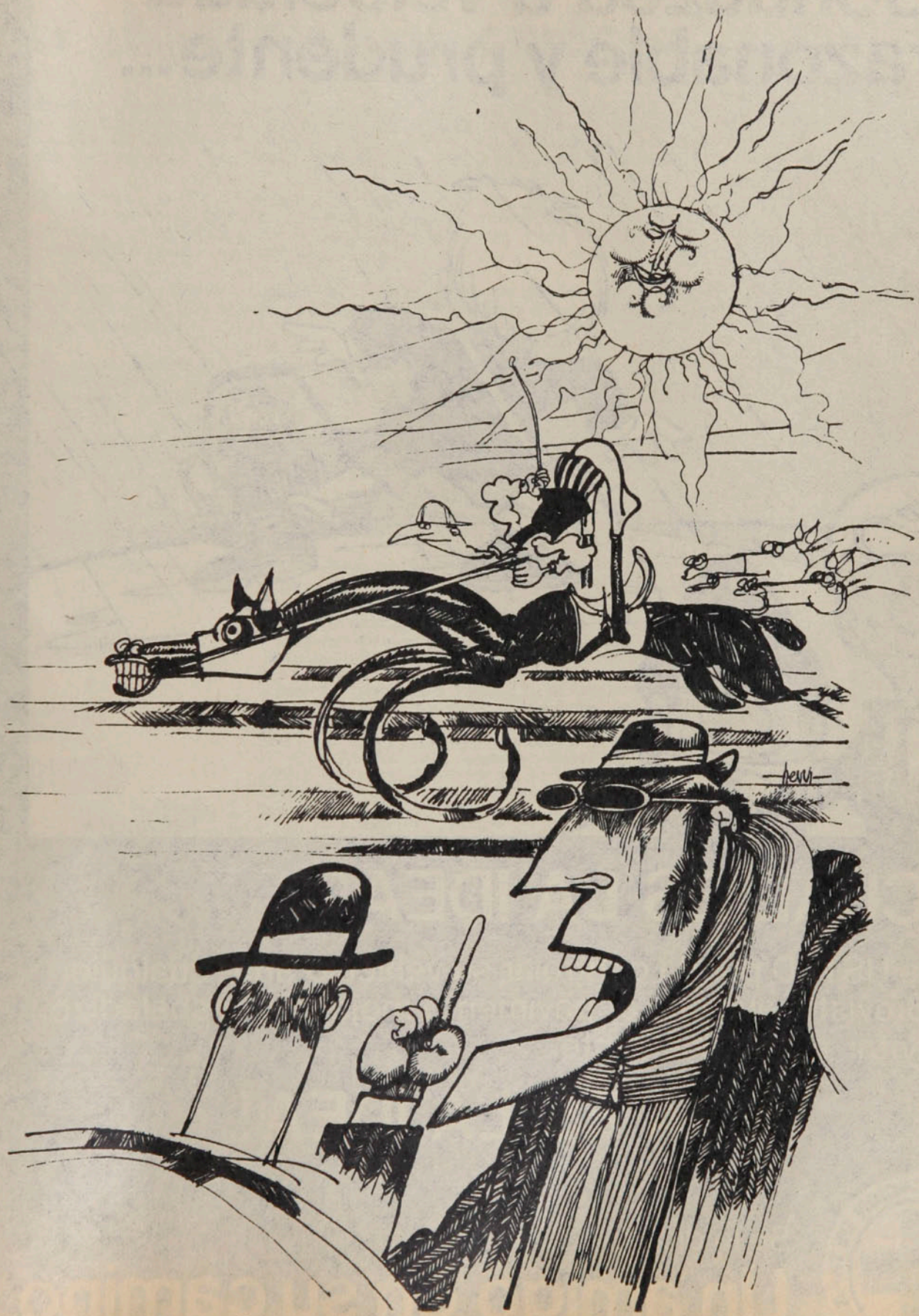

—No nos ha resultado ni dopando al caballo ni dopando al jinete... Creo que tendremos que dopar directamente al cajero.

C|C|C| Consultores de Comunicación Creativa

Conduzca a velocidad razonable y prudente...

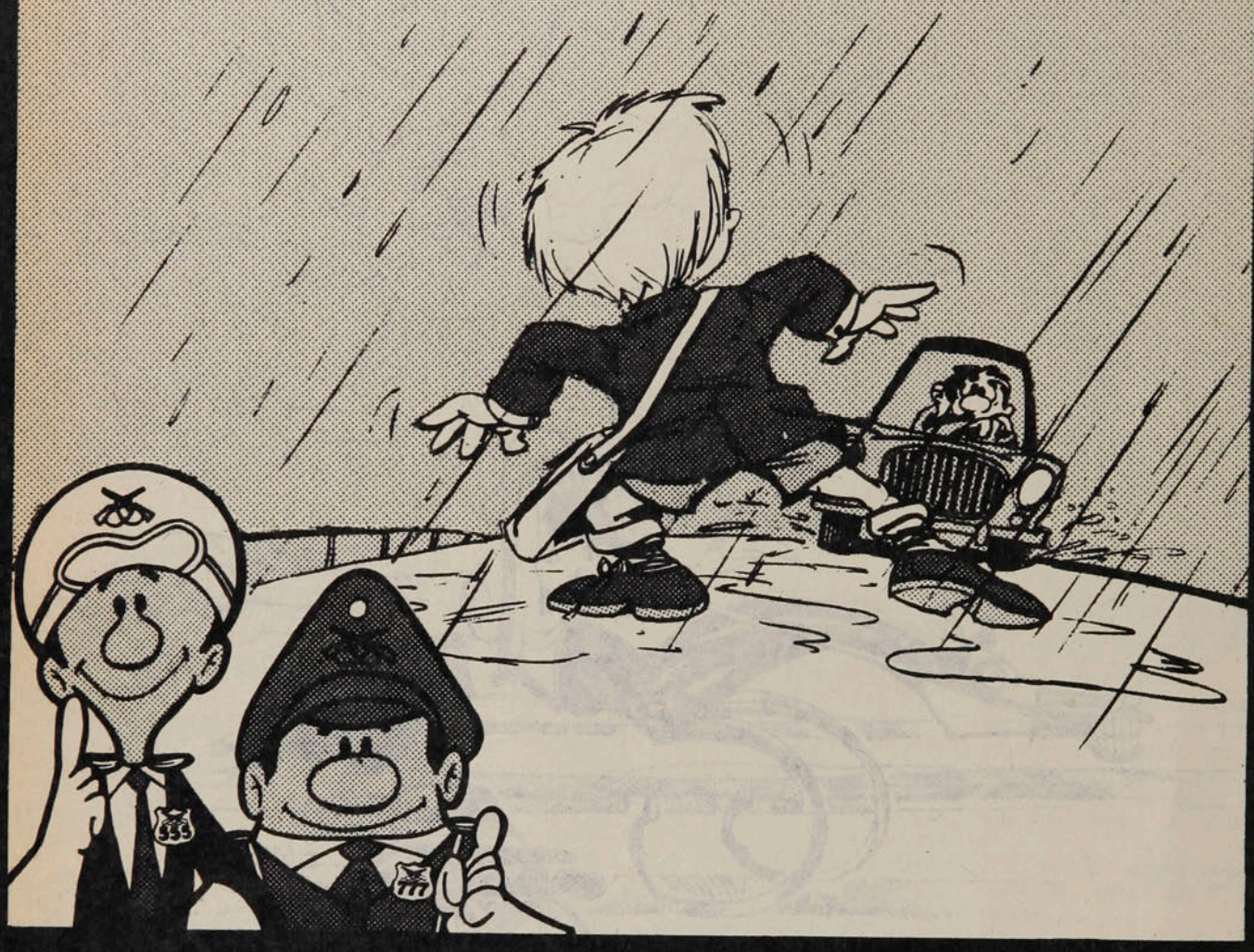

¿CUAL ES LA IDEA?

Que USTED pueda controlar su vehículo ante cualquier imprevisto, aun con el pavimento mojado o resbaladizo, y evitar así un accidente.

¡ESA ES LA IDEA!

COMITE NAC. DE EDUCACION DE TRANSITO «CHILE»

Se lo dice

Un amigo en su camino

SIN BARRERA

Lo dijeron en serio

"Quedé realmente sorprendido de la calidad individual de los jugadores. Hombre por hombre, creo que son mejores que los de Colo Colo". (Lo dijo Manuel Rodríguez, que prefirió colgar los botines antes que jugar por Ferroviarios y que ahora oficia como ayudante de Nelson Oyarzún, refiriéndose al plantel de O'Higgins.)

"Quiero hacer un Saint-Tropez en Chile. La idea es traer gente del jet set, tanto de Europa como de América, para que Peñuelas se transforme en un balneario de lujo". (Lo dijo Elías Figueroa, ampliando informaciones sobre la construcción de un complejo turístico en La Serena.)

"Por los partidos de la televisión me he dado cuenta de que los árbitros favorecen a Colo Colo". (Lo dijo José Luis Ceballos tres días ante de que su equipo enfrentara a los albos.)

"Yo quiero sangre en los entrenamientos. Que corra harta sangre. Péguense, dense duro, pero que nadie reclame. Y el que se queda en el suelo, ahí se queda". (Lo dijo Nelson Oyarzún, arengando a sus jugadores antes de un entrenamiento.)

"Los jugadores son unos mal agradecidos al no reconocer los esfuerzos que hace el club". (Lo dijo Héctor Péndola, dirigente de Deportes Concepción, de acuerdo a la información aparecida en un matutino.)

"No dejé amigos, sino conocidos. Sé hacer la diferencia. Lo importante es que no dejé enemigos". (Lo dijo Adriano Muñoz refiriéndose a su paso por la "U".)



ADRIANO MUÑOZ

EL MICROFONO DE: SERGIO BROTFELD



Es lo que se llama un periodista múltiple. Comentarista radial, columnista en diversas publicaciones y rostro conocido en la televisión chilena, Sergio Brotfeld Scudin (santiaguino, 50 años, casado, cinco hijas y dos nietos) es una de las principales figuras del periodismo deportivo de nuestro país desde hace dos décadas. Comenzó por allá por el año 1952, en radio Agricultura, luego de haber ocupado el segundo lugar en un concurso para relatores deportivos. Quedó así como suplente en el programa "Deporte al día", donde estaban Willy Jiménez, Renato González, Julio Martínez y otros. A la segunda semana de su incorporación lo hicieron comentar un encuentro de fútbol y desde ese momento no abandonó el comentario (*"parece que lo hacía mejor que como locutor"*).

Luego estuvo en Minería, radio El Mercurio, Nuevo Mundo, Corporación, Carrera, Prat, Universidad Técnica y actualmente integra el equipo de "Antena Deportiva" en radio Nuevo Mundo, y tiene un programa diario, a las 14.00 horas en la misma emisora, que se llama "Entretelones del deporte".

Ha incursionado en la televisión desde 1963. En Canal 9, un programa suyo denominado "Goles y marcas" duró diez años. Fue el iniciador de las transmisiones deportivas en Televisión Nacional y actualmente está en UCV Televisión, con su programa "Show de goles", la transmisión en directo de los encuentros de Everton en Viña del Mar, y hace poco hizo un especial de boxeo que pretende mantener.

En la prensa escrita ha destacado como columnista del diario "La Tercera" y en varias revistas especializadas del país.

Aprovechando su calidad de asesor de prensa del Comité Olímpico de Chile, analiza las causas del estancamiento deportivo nacional y lo que se está haciendo, a nivel del COCH, por mejorar la situación.

"Creo que la causa fundamental del estancamiento deportivo nacional se debe al proceso económico. Ninguna de las iniciativas que hoy se han puesto en marcha podían realizarse anteriormente por falta de recursos, de medios. Además de la misma situación geográfica de nuestro país, que conspira para un mayor acercamiento con las potencias deportivas.

"Actualmente se está trabajando pensando fundamentalmente en los elementos infantiles y juveniles, que son a la postre el futuro de nuestro deporte. Se les está dando toda clase de respaldo, tanto técnico como científico. Con controles médicos, con la adquisición de medios técnicos de alta especialización, para buscar el desarrollo integral del deportista nuestro. Se suma a todo esto la contratación de técnicos foráneos (en este momento hay ocho de ellos trabajando en Chile, en octubre vendrá un entrenador alemán de gimnasia y se busca otro para la esgrima). Con becas en el extranjero para técnicos y deportistas chilenos.

"El caso más importante es el de la Escuela de Talentos, donde hay 96 muchachos de la élite de nuestro deporte. A ellos se les costean sus estudios, sus útiles escolares, deportivos y personales; tienen controles médicos periódicos, con sicólogos, visitadoras sociales y todos los recursos técnicos a su disposición. Y ya se están cosechando los primeros frutos. Tenemos especiales esperanzas en dos muchachos del atletismo, en los basquetbolistas, en los ciclistas juniors, en el ajedrecista infantil Morowic, y otros. Ahí está el futuro del deporte chileno y creemos que de aquí a unos años recuperaremos el sitial que nos corresponde."

SERGIO JEREZ

SIN BARRERA



Sergio Bratti.

Onda corta

CUENTAS: "En diciembre de 1976 se le pagaron 30 mil marcos ($ 201.640) por prima de contrato; se le paga mensualmente un sueldo de dos mil marcos ($ 21.000); se le cancela el arriendo de un departamento amoblado ($ 7.000) y tiene a su disposición un automóvil sin costo para él" (Para acallar las críticas formuladas por Hans Schellberg contra el entrenador y el gerente de Deportes Concepción, no encontró nada mejor que echarle en cara todo lo que gana).

A MEXICO: El primer candidato era Vidallé. En segunda prioridad estaban Leopoldo Vallejos, de Everton, y el argentino Lavolpe. Pero el que ganó la mano fue Sergio Bratti, de Deportes Concepción: el Monterrey de México pagó 95 mil dólares por su traspaso y todos contentos: 50 mil para el club y 45 mil para el arquero.

FIGURAS: ¿Saquemos la cuenta de cuáles son las figuras actuales del fútbol chileno?: Fabbiani, Cavalleri, Spedaletti, Pennant, Coffone, Ghiso, Ceballos... En cada club hay uno que significa un aporte. Figuras nacionales, en cambio, se podrían contar con los dedos de la mano. Y sobran dedos (Néstor Isella sostiene que la aparición de figuras chilenas terminó el mismo día que se implantó la libertad de acción. Porque, desde entonces, los clubes no se preocuparon más de las divisiones inferiores).

REFLEXION: "Está muy bien Audax, y ojalá les dure. Pero me llama la atención que los mismos que nos criticaban alaben ahora el estilo de Audax. Nos decían que metíamos puros centros. Y ellos mandaron miles hoy día. Pero igual andan bien, bastante bien" (Jorge Socías, sacando conclusiones tras el partido del sábado).

SECRETO: "¿Cuál es el secreto?... Ninguno. Sólo que ahora me cuido, trabajo intensamente en la semana y vivo exclusivamente para el fútbol. Estoy muy serio..." (José Acevedo, precisando las razones de su excelente campaña en el equipo de "trabajadores").

AYAYAYCITO: "Hace varios partidos que me están pegando mucho, pero el fútbol es así y hay que aguantarse. Lo que me da rabia es que es planificado: primero me pega uno, luego otro y en seguida uno distinto" (José Luis Ceballos no se convencía de que fueran casuales las heridas en las pantorrillas y los muslos).

UN SIGNO DE PRESTIGIO

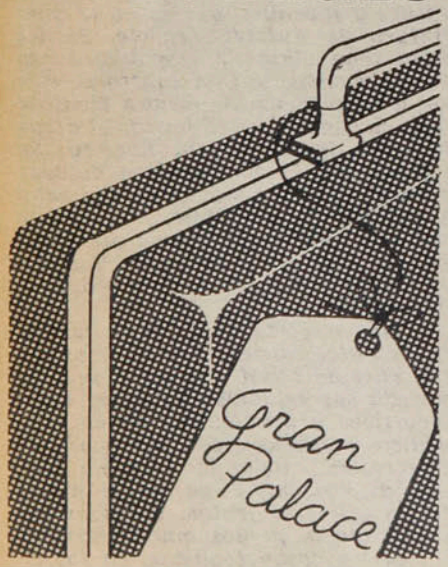

HOTEL GRAN PALACE
Huérfanos 1178 - 10.º piso

Tarjeta roja

Tiene sus rígidas normas de conducta. Contempla sanciones hasta de suspensión por 99 años, porque es un deporte rudo por excelencia, donde el que no sea un cabal deportista puede ocasionar graves daños. Se juega duro, sin contemplaciones, pero con hidalguía. Las grescas se contienen, las agresiones no se toleran. Pero a veces se producen y aunque sean excepciones, hay que repudiarlas. Porque promovieron enconada batalla, al margen del juego mismo, A LOS EQUIPOS DE RUGBY de Stade Français y Universidad Católica, cuyo partido de competencia debió ser suspendido a los 15 minutos del segundo tiempo, les levantamos la

El siete semanal

Va a ser una distinción compartida. Cuando se engancha el balón tan bien y se lo coloca como con la mano junto al segundo palo; cuando se toma un sobrepique con tanta decisión y fuerza; cuando se empalma un centro con esa violencia, cuando se arriesga la cara en la zambullida para cabecear y se logra el objetivo, poniendo la pelota lejos del arquero y cuando se culmina una faena con un gol de tanta limpieza y calidad, no se puede menos que aspirar por igual al premio de una mención. Por eso, entre LEONARDO VELIZ, LUIS CARREGADO, HECTOR PINTO y JUAN CARLOS ORELLANA, autores de los mejores goles de la fecha, repartimos

SIN BARRERA

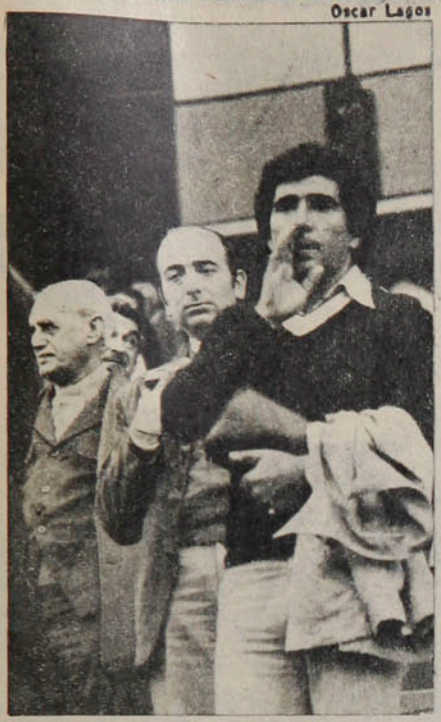

Oscar Lagos

LA VISITA

Llegó el viernes. El sábado estuvo en Santa Laura y el domingo en el Nacional. Recuperándose de su lesión, Carlos Reinoso estará en Chile hasta el 13. No habló mucho. Pero recordó lo de las eliminatorias: "Mi pecado fue ser leal al entrenador. Por él jugué lesionado y en un puesto que no es el mío".



LA CHARLA

Fueron grandes figuras y dignos rivales el sábado. Y el domingo se juntaron en las escalerillas del Estadio Nacional para ver a otros colegas y futuros rivales. Manuel Pellegrini, Hugo Carballo y Omar Berrio conversaron del partido de Audax con la "U".

EL ENCUENTRO

Se tenían algo de recelo. Dotados para la misma función, uno tendría que ceder el puesto. Pero el entrenador encontró la fórmula para que actuaran juntos. Y tras el entrenamiento del jueves (en la foto), Julio Crisosto y Luis Alberto Ramos formaron una dupla decisiva en el triunfo de Colo Colo sobre Everton.



Oscar Lagos

EL PERDON

Llegó puntualmente en su Fiat 125. En sus manos apretaba un llavero con una herradura de la suerte. Firmó autógrafos a algunos pequeños. Y luego fue a entrenar con sus compañeros. Y el ambiente con que recibieron al castigado Luis Araneda (en la foto) fue gratísimo.



Oscar Lagos

Entrenadores

"Jugamos muy mal, muy por debajo de nuestro rendimiento normal. Nos faltó la claridad ofensiva que tuvimos en los partidos anteriores, debido —quizás— a que ellos nos quitaron mucho espacio. Hubo un momento en que pareció que teníamos el partido, pero hubo un aflojamiento que no nos podemos permitir más. Y no me explico, porque ya habíamos demostrado que Unión puede mantener un ritmo sostenido durante todo un encuentro." (Luis Santibáñez tras el empate con Huachipato.)

"Físicamente el equipo está muy bien. Tuvimos un primer tiempo muy bueno, pero cuando se pusieron dos-uno arriba creí que nos goleaban. Pero después aflojaron, e hice los dos cambios para darle mayor fuerza y velocidad al ataque. Nos fuimos con todo arriba, y tuvimos la dosis de suerte que necesitábamos. Estoy contento, porque esto significa un espaldarazo al trabajo que se realiza durante la semana y porque mejoramos en ofensiva, que era lo que me tenía preocupado." (Alberto Fouilloux tras el empate con Unión Española.)

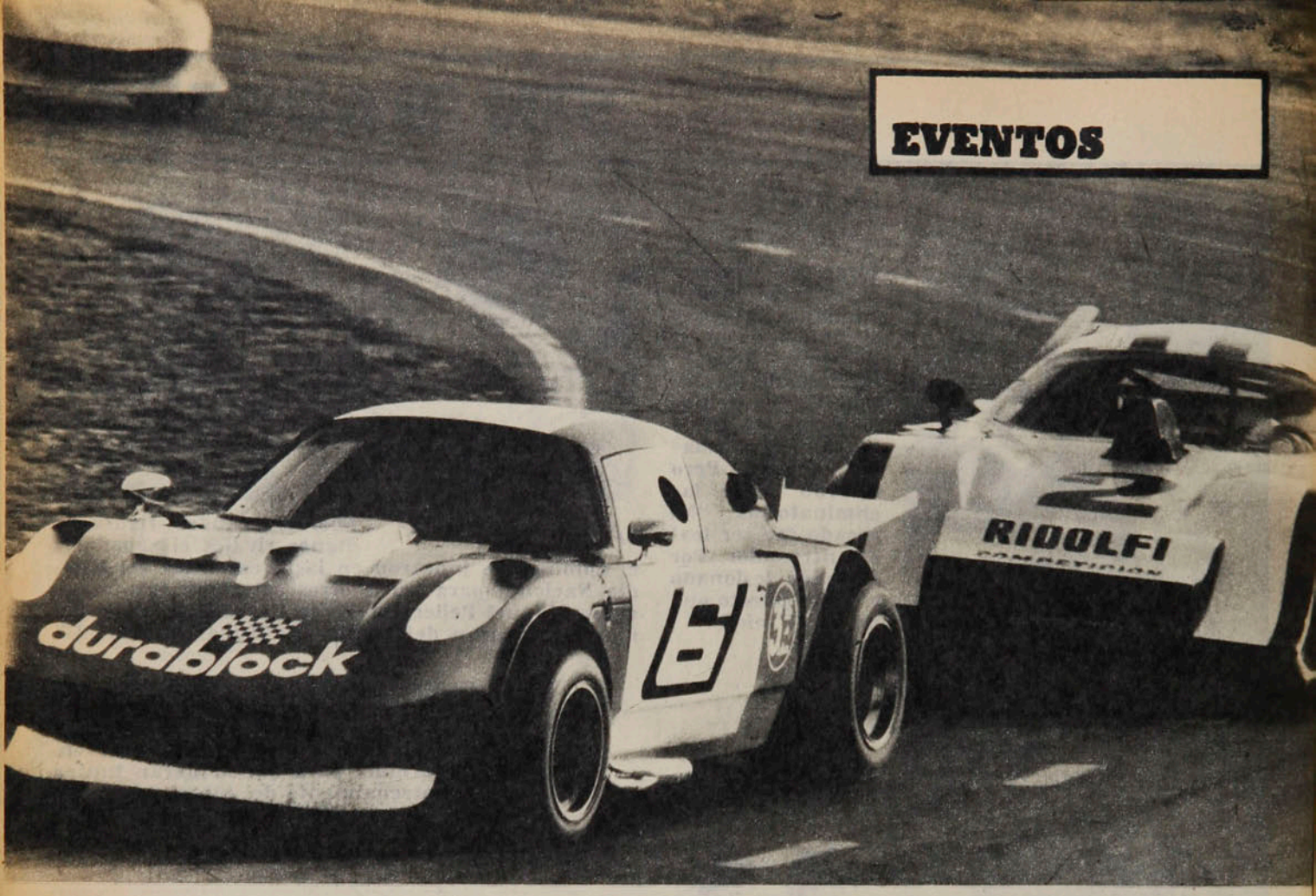

BENGOLEA, MEDIDO; KOVACS, A FONDO

Y en las dos mangas lo mismo: primero el Fiat 128 y segundo, luchando por no perder la ubicación, el Cooper S. Doce mil personas en Las Vizcachas.

"Parece una clasificación de Fórmula Uno."

El comentario de pilotos y preparadores estaba lejos de ser una ironía: la serie hasta 1.300 cc. de Turismo Nacional, encargada de cerrar el programa dominical, prometía suspenso: los piques de clasificación habían demostrado lo parejas que estaban las fuerzas. Eran muchos los que se habían clasificado con sólo décimas de segundo de superioridad sobre otros. Y eso aseguraba una lucha estrecha y de imposible pronóstico.

El banderazo cuadriculado dio vida a un lucha sin descanso, que se prolongó por 24 vueltas y que mantuvo en tensión a los doce mil aficionados que llegaron hasta Las Vizcachas. Los Cooper S de Eduardo Kovacs y Carlos Polanco se apoderaron inmediatamente del liderato, postergando a una jauría de Fiat 128 IAVA, que defendían los equipos de Inapis y Viceroy. Mientras, el Cooper S azul de Carlos Fernández —otro de los candidatos a la victoria— se negaba a dejar el punto de partida.

Los representantes de los autos británicos señalaron la ruta durante las tres primeras vueltas. Hasta que Santiago Bengolea consiguió desarmar ese tándem para incomodar a Kovacs y postergarlo luego de una frenada. Pareció que escaparía con facilidad, pero Kovacs reaccionó. Y desde ese momento no le perdió pisada. Carlos Polanco, a su vez, era superado por los azules de Inapis: Cristián Court, Juan Luis Amenábar y Eduardo Fernández.

En los giros siguientes no hubo mayores novedades. Seguía apretada la lucha en vanguardia, pero las posiciones se mantenían. Hasta que en la vuelta final Kovacs se vio seriamente asediado, protagonizando una llegada que levantó al público. Santiago Bengolea, el ganador, consiguió varios metros de ventaja. Kovacs, en cambio, apenas logró meter la nariz de su máquina para postergar a Cristián Court, que apoyado por Eduardo Fernández estuvo a punto de alcanzar al porteño.

La segunda manga tuvo hechuras parecidas. Sólo que ahora contó con la presencia permanente de Carlos Fernández. Y éste pudo demostrar que sin el problema inicial habría estado en la discusión del liderato. Las ubicaciones fueron similares, aunque al promediar la carrera Cristián Court entró a Parque Cerrado y la misma suerte corrió poco después Eduardo Fernández.

● El duelo que no fue. Fallas en los frenos y en la caja de cambio impidieron que el "Ciclón" de Juan Fernández (2) le diera la lucha prevista a la liebre de Juan Gac (6), rotundo vencedor.

Bengolea se mantuvo en el liderato con los metros de ventaja suficientes para cercenar las aspiraciones de Kovacs, que contó con la permanente compañía de Juan Luis Amenábar, protagonista en la defensa de su escudería, luego de la deserción de sus dos compañeros de escuadra.

Y nuevamente, los dos últimos giros se llenaron de sabor: Bengolea terminó sin problemas y con la ventaja justa. Kovacs, en cambio, conseguía otra vez el segundo lugar con muchos sustos y a base de arrojo y muñeca: sin eso no habría emergido del sandwich a que lo sometieron Amenábar y Fernández en el curvón que precede a la recta.

Así, la serie respondió a su condición de fin de fiesta. Mostró a un Santiago Bengolea sutil en su manejo y demostró que con una buena máquina será siempre hombre de punta. Por su parte, Eduardo Kovacs aplicó su experiencia de muchas horas arriba de un Cooper S para resistir los embates de Juan Luis Amenábar. Y éste, a su vez, debió extremarse para superar a Carlos Polanco. El mérito de Polanco, como también el de Hernán Herman, fue llegar a posiciones de avanzada, luego de perder contacto con los punteros. Eso significa que debieron trabajar solos, sin gozar de las facilidades que otorga el hecho de andar en el grupo y aprovechar la succión del vacío que deja la máquina que va a la cabeza.

Turismo Carretera

La expectativa que había surgido en torno a Turismo Carretera se diluyó rápidamente. Con su nueva liebre, Juan Fernández retornaba como posible sensación al grupo en que estaban brillando Juan Gac, Juan Luis Amenábar y Clemente Gimeno. El potente motor de la máquina remeció el asfalto de Las Vizcachas en su pique inicial. Pero las ansias del líder sufrieron alteraciones al final de la recta: la tercera no quiso entrar y el bólido entró a un peligroso trompo, que lo dejó al final del grupo.

La cacería comenzó con retraso. Y tampoco tuvo éxito: una mancha de aceite provocada al romperse el motor de Clemente Gimeno hizo que la máquina de Fernández quedara girando locamente por el pasto. Desconocedor del problema, el piloto de Colo Colo prefirió bajarse. Y cuando retornó a su máquina por consejos de su técnico, Juan Gac ya había conseguido dos vueltas de ventaja imposibles de descontar.

De nada valió la lucha en la segunda manga: Juan Gac, que cada día supera sus registros, quiso demostrar que sin el problema habría superado igual a Fernández. Que tenía manejo y máquina para eso. La porfía de Fernández le significó conseguir el segundo lugar, favorecido por las deserciones de sus rivales.

Fórmula Cuatro

Juan Carlos Silva suma puntos imperturbablemente. Reiterando que no tiene rivales serios en Fórmula Cuatro, sacó apreciable ventaja desde la primera vuelta y desde ese momento sólo le vieron la nuca. La emotividad quedó circunscrita a la lucha por el segundo lugar entre Alejandro Schmauk y Juan Carlos Ridolfi, definida al último a favor de Ridolfi, que mostró mayor impetuosidad que el alemán. Más atrás, caras nuevas, que comienzan a insinuarse como futuras figuras de atracción: Marcos Donoso, Orlando Jaramillo y Angel Gera.

Jorge Bravo y Santiago Bengolea animaron otro duelo de calidad. Con una compañía más numerosa habría alcanzado mayor realce el triunfo de Bravo. Y en la serie menor de Turismo Nacional, otro duelo esperado: el de los hermanos Reino. Alfredo postergó a Jorge esta vez, vengando así su anterior derrota.

GILBERTO VILLARROEL

Tuercas sueltas

Un merecido homenaje le rindió la Federación de Automovilismo a Luis Gana Matte, Gerente de la Inmobiliaria "Las Vizcachas". La Federación, a través de un galvano de plata, entregado en la misma pista por Oscar Andrade, presidente de Fadech, quiso testimoniar su labor en beneficio del automovilismo.

Juan Gac se perfila como el nuevo campeón de Turismo Carretera. Su amplia ventaja le permite saborear con mucha antelación su corona. Gac sumó 41,5 puntos, mientras que su escolta, Juan Luis Amenábar, se quedó con los 23,5. Más atrás se quedaron Clemente Gimeno y Germán Mayo, con 15 y 11,5 puntos respectivamente.

Mucha expectación hubo en torno a la vuelta de Juan Fernández. Un problema de frenos, sumado a otro en la caja de cambios, le quitó posibilidades. Y quedó la explicación: *"Esperaba mucho más. Lamentablemente este par de inconvenientes, especialmente el de la caja, me causaron un trompo que a nadie se lo doy"*.

Toda la Fórmula 4 fue sometida a revisión. Tanto el campeón, Juan Carlos Silva, como su escolta, Juan Carlos Ridolfi, salieron sin problemas. Sus máquinas se encontraban dentro del reglamento, y con eso se puso fin a los comentarios que habían surgido sobre la máquina del puntero del campeonato.

Los tiempos que emplearon Jorge Bravo y Samuel José Larraín en cada giro borraron cualquier suspicacia. 1.30.9/10 en varias vueltas confirmaron la gran actuación de estos dos volantes, que se han mantenido como principales animadores de la serie mayor de Turismo Nacional.

Los Peugeot 504 de Eduardo Kovacs, Rodrigo Gana y Patricio Campos son aguardados para fines de semana. Con la llegada de estas tres máquinas se consolidará la serie hasta 2.000 cc. de Turismo Nacional, que ha vivido un par de temporadas débiles y que otea buen futuro.

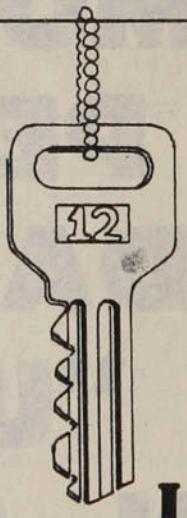

ESTA LLAVE ABRE SU COMODIDAD

HOTEL PANAMERICANO
Teatinos y Huérfanos



Oscar Lagos

Acevedo y el epílogo. Todo comenzó en un tiro de Benzi desde la derecha, un manotazo de Carballo y una larga serie de rebotes. Después Trujillo mete el derechazo con Ponce y Acevedo de pasivos espectadores. Antes que entre, Acevedo la empuja al gol. La "U" reclamaría fuera de juego...

EVENTOS

La gran conclusión del 1 a 1:

SI LA COMODIDAD ES PECADO..., AUDAX Y LA "U" SON ANGELES

En el marco de un partido equilibrado, con marca y agresividad física, Audax Italiano prolongó su racha con un segundo tiempo de notable ritmo. La "U" no quiso o no pudo salir de su trinchera y vivió un largo epílogo de suspenso y masiva defensa. Como sea, ambos equipos sacrificaron precisión por velocidad y mantuvieron la tensión los 90 minutos.

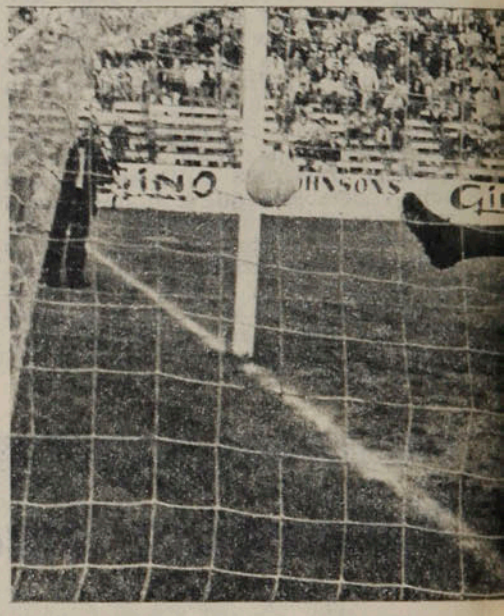

Claro, son dos actores que interpretan la misma obra de fuerza y empuje, pero la diferencia está en el espíritu. El estilo de Audax y la "U" es muy similar. Sólo que mientras Audax, al amparo de su racha inapelable, los suelta a todos, incluido los defensas, al ataque, la "U" se basa en su estructura defensiva para intentar la salida explosiva del contragolpe. Audax es grito reiterado desde hace semanas. La "U" es búsqueda afanosa de puntos que sólo empezaron a llegar cuando se agregó esta nueva cautela.

Entonces no es raro que en el primer tiempo los dos se neutralizacen. La marca de Universidad de Chile en el medio es férrea, no concede libertades, y la contraposición verde también linda en lo implacable. Al cabo son cuarenta y cinco minutos con pocas llegadas y pierna fuerte en cualquier sector. La "U" tiene a Neumann como vía de ataque casi exclusiva, mientras Veira pierde en la marca de Zamorano y Socías, trabajando con sentido colectivo y relevando a Peralta cuando éste sube, tampoco se arrima mucho a Rojas. Igual

el único gol del lapso es azul. Y todo nace de una vacilación de Valenzuela, que permite la intromisión de Socías y el acierto de Veira con arco descubierto.

Y si a la "U" le cuesta llegar, por el lado de Audax el proceso es aún más complicado. Astudillo sucumbe ante Bigorra, Benzi le gana sólo algunas a Ashwell, y en definitiva la contención de Guerrero, Peralta y el mismo Soto que se proyecta, establece una muralla muy dificultosa. Montero y Muñoz empujan sin cesar, pero la cuota de claridad que genera Acevedo no aparece. Queda entonces como saldo del primer capítulo el enorme fervor de todos con el despliegue "a la europea" de hombres como Peralta y Adriano Muñoz, que van y vienen con una continuidad que conmueve. Pero no es en esencia el duelo de peligro que presumía la audacia de los dos. Audax porque no encontró pasada y la "U"



Oscar Lagos

porque prefiere esperar bien protegida en el fondo.

El "huracán" verde

Después, toda esa gente quizás incrédula ante el "fenómeno Audax" termina por convencerse. Que a este Audax Italiano no hay que buscarlo por el lado de la fineza técnica o la exposición del talento. En verdad el único creador visible es el "Coto" Acevedo, ofreciendo la madurada influencia de sus atributos. Los demás entran en la mecánica de la fuerza aplicada sin pausas, que termina por "ahogar" a cualquiera. Y así se descuelgan todos con absoluta despreocupación, porque en cualquier sector encuentran la solidaridad de un relevo y porque allá, en el fondo, se alza un Berrío impecable, ganador en todos los cruces, dueño de todos los centros y generador también de fútbol ofensivo.

Por eso la "U" simplemente se queda en su territorio. *"No salimos a defender la ventaja. Ellos nos metieron en el área."* La expresión de Carballo aclararía después la evidencia de ese monólogo, que fue el segundo lapso. Ya Peralta se dedicó a la marca de Acevedo. Guerrero se descolgó escasamente y Soto graduó al máximo sus enganches con Neumann. Este sigue siendo la opción de réplica, pero Belmar termina controlándolo y las veces que el "Pollo" impone su habilidad es siempre enganchando hacia adentro desde la izquierda. El mismo Socías trata de provocar la pausa con algún carrerón desahogante, pero Audax pasa por sobre todas las sutilezas. Es cierto que Audax llega sólo por la vía del centro, que son mayoritariamente de Pellegrini y Quintano, pero el volumen de su marea transforma aquel recurso en peligrosa reiteración. Por insistencia y llegada masiva, cada pelota alta, que cae sobre Carballo, es preámbulo de gol, que el arquero intenta atenuar en los saques de valla con intencionada demora... Pero no hay hielo que valga para los matices del vértigo que desea Audax. Ya merece ser empate cuando Acevedo estrella el balón contra un poste, o bien en alguno de los muchos enredos en plena área chica que se producían. En la fuerza casi titánica de Muñoz, en la proyección sin renuncios de Zamorano, que suple ripios técnicos con una vitalidad también asombrosa, y en la presencia de Berrío para primar en todos los sectores, se sintetiza el peso de Audax, que pasada la media hora sólo evidencia cierto temor en un tiro de Guerrero. El resto es peloteo incesante, más aún cuando Aravena inteligentemente decide el ingreso del juvenil Pardo, un marcador de punta zurdo dotado para meter esos pelotazos que dolían cada vez más.

Y el empate llega en el estilo supuesto. Nace en un disparo de Benzi, que Carballo contiene a medias, un rebote tras rechazo de Pellegrini, otro rebote, derechazo de Trujillo, y cuando la pelota se va lentamente a la red Acevedo apura el gol desde la línea. Es festejo ruidoso en las tribunas con el agregado emocional de un tiro libre posterior despachado por Pardo, que exige el vuelo certero de Carballo. Sólo ahí, en los minutos postreros, la "U" entra al área con más de tres hombres, en un corner...

En el 1 a 1, en la distinta manera de festejarlo, queda marcada la diferencia entre los dos actores. Para Audax, el histrionismo del fútbol agresivo es el sustento de toda una racha, que ya estimula mayores ilusiones. Para la "U", el libreto es menos nuevo y también menos sentido. Ahora adosa más cálculo y fortaleza defensiva. Más arriba, sin embargo, todos los pelotazos no pueden ser para un hombre, Neumann, o los arrebatos de inspiración de otro, Socías. Extrañamente, esta vez a la "U" la pasaron "por encima" en el segundo lapso... Ese, acaso, sea el mejor elogio para Audax...

IGOR OCHOA

Pablo Valenzuela demoró el rechazo y Socías se la punteó cuando salía Rojas. Veira intuyó el obsequio. Apertura a los 18'.



Oscar Lagos

En pleno asedio por el empate, Acevedo recogió un pase de Ponce y tiró violentamente. El palo salvó a Carballo.



Oscar Lagos



Hágale un Gol a la Polla

1 Ovalle Lota Schwager

La historia: Se han enfrentado solamente tres veces: los dos partidos del año pasado y el de la primera rueda de éste. Y la estadística es favorable a los nortinos, que ganaron dos veces y empataron la restante. El empate fue en Ovalle (2x2), en la primera rueda de este torneo. El año pasado Ovalle ganó en casa (1x0) y en Coronel (2x1).

La campaña: Mejor Lota Schwager, que hasta hace pocas semanas era uno de los grandes protagonistas del torneo, pero que después de perder la condición de invicto no ha vuelto a revalidar su buen juego. En los últimos cuatro partidos sólo ha cosechado un punto. Ovalle, en cambio, lleva tres empates consecutivos. La diferencia es seis puntos a favor de los sureños. Y junto con eso, muestran mejor defensa y un ataque más positivo.

La tincada: El momento es favorable a Ovalle, pero podría iniciarse el repechaje lotino.

2 Everton Green Cross

La historia: Absolutamente igualados en sus duelos en Viña del Mar desde 1971. Se enfrentaron ahí cuatro veces y se repartieron los puntos y los goles: un triunfo para cada uno y dos empates; siete goles para los viñamarinos y seis para los temuquenses. En el sur, diferencia neta a favor de Green, que logró dos triunfos y tres empates en los cinco encuentros disputados. Lo concreto es que Green Cross siempre fue rival de cuidado para los ruleteros.

La campaña: Pese a su derrota con Colo Colo, Everton sigue siendo uno de los más serios candidatos al título. Sólo tres equipos han podido ganarle este año. Uno de ellos es Green Cross. Los otros fueron Palestino y Colo Colo. Y en Sausalito sólo dos pudieron quitarle un punto: la Unión y la "U". Con diez victorias y seis empates, acumula 9 puntos más que Green Cross, que ganó cinco veces y empató siete. Everton tiene la segunda delantera más efectiva (37 goles) y Green Cross la defensa más aportillada (43 caídas).

La tincada: Everton debe rehabilitarse.

3 Huachipato Colo Colo

La historia: El último triunfo de Huachipato sobre Colo Colo fue en el Estadio Nacional en la primera rueda de 1977. Hasta entonces empataron dos veces y ganó Colo Colo otras dos en Ñuñoa. En el sur manda Huachipato: se enfrentaron siete veces: tres triunfos para el local, dos empates y dos triunfos albos. En el balance total, igualdad absoluta: cuatro triunfos y cinco empates para cada uno. Y la misma cantidad de goles en cada arco: 17.

La campaña: Aquí hay ventajas para Colo Colo, gran animador y puntero absoluto del torneo. Los albos también tienen solamente tres derrotas: una a manos de Huachipato, otra frente a Everton y la tercera ante Unión. Pero supera por nueve puntos a su rival (29 contra 19). Su ataque convirtió más goles (36 contra 27), y su defensa es más solvente (le hicieron 24 goles, dos menos que a Huachipato). El último fin de semana fue feliz para ambos: Colo Colo derrotó 3x1 a Everton, y Huachipato le sacó un valioso empate (2x2) a Unión Española.

La tincada: En Colo Colo aseguran que habrá desquite por lo de la primera rueda. Pero parece empate.

4 A. Italiano Unión Española

La historia: Hasta la primera rueda de este año, encuentro que ganó la Unión 2x0, no se enfrentaban desde 1971. Y las últimas confrontaciones anteriores al descenso de Audax daban saldo favorable a los rojos: dos triunfos, un empate y una derrota.

La campaña: Muy buena la de ambos. Esperada la de Unión. Sorprendente la de Audax, que completó doce fechas sin caer. Los rojos están segundos, a un punto de Colo Colo, y vienen de empatar a dos con Huachipato. Los verdes siguen cuartos, con 22 puntos, y también empataron en la última fecha aunque el punto tuvo un sabor más dulce: 1x1 con la "U". Unión anotó nueve goles más que Audax (38 contra 29), y su defensa cayó diez veces menos (17 contra 27).

La tincada: Ahora puede cortarse la racha verde. Unión no puede permitir que el puntero se le aleje.

5 Stgo. Morning Aviación

La historia: Hasta el encuentro de la primera rueda, que ganó Aviación 1x0, todos los partidos habían sido ganados por Santiago Morning: 4x1 y 3x0 en 1975 y 3x0 y 1x0 el año pasado. El saldo final es netamente favorable a los bohemios.

La campaña: Superior Aviación en todos los rubros: 6 puntos más (21 contra 15), más goles a favor (27 contra 17), menos goles en contra (23 contra 26). Pero mientras los aviáticos dan síntomas de declinación (tres puntos en las últimas cuatro fechas), Santiago Morning se está superando (cinco puntos en ese mismo lapso). Los dos consiguieron empates en la última fecha. Pero mientras Santiago Morning quedó contento con el 1x1 logrado con Concepción en Collao, Aviación quedó amargado con el 0x0 frente a la UC en El Bosque.

La tincada: ¿Cómo andaría una triple?

6 Palestino Concepción

La historia: A Palestino siempre le resultó más fácil en Collao que en Santiago: mientras allá ganó tres veces y empató dos (sin perder nunca), acá cosechó desde 1973 en adelante dos derrotas, un empate y una victoria. De todos modos, el balance total favorece a los tricolores, que obtuvieron cuatro triunfos, tres empates y dos derrotas; anotaron 14 goles y sólo les hicieron nueve. En la primera rueda, Palestino trapeó en Collao: ganó 5x1.

La campaña: Están muy parejos en la tabla, pero el momento es distinto: mientras Palestino está en etapa de franca recuperación, los penquistas agregan problemas internos a su bajo rendimiento en las últimas fechas. Estos dos equipos también vienen de empatar en sus últimos compromisos: Palestino fue a ganar un punto a Valparaíso (1x1 con Wanderers) y Concepción perdió uno en su cancha al igualar a uno con Santiago Morning. Lo atractivo estará en el duelo del ataque más efectivo del torneo (40 goles anotó Palestino), contra una defensa bastante solvente (25 goles en el arco penquista).

La tincada: Por historia, empate. Por campaña y aprontes, Palestino.

7 Ñublense Wanderers

La historia: Comenzó este año y se inició favorable a los chillanejos que empataron a uno como visitantes.

La campaña: Dentro de los discreta de ambas, es mejor la de los sureños. Ganaron igual cantidad de partidos (4), pero los de Chillán lograron un empate más y ostentan una derrota menos. La diferencia es de un punto (16 contra 15 de los wanderinos), y el balance de goles también es levemente favorable al local: —5 es la diferencia chillaneja; —9 la de los porteños. También empataron en sus últimos compromisos: Ñublense se trajo un punto de Antofagasta y Wanderers dejó ir uno en su casa frente a Palestino.

La tincada: Local, pero cúbrase con empate.

8 O'Higgins Antofagasta

La historia: Muy parejos en Rancagua: las últimas confrontaciones establecen dos triunfos para O'Higgins, un empate y dos victorias para Antofagasta. Y como en el norte hay dos triunfos para los pumas y uno para los rancagüinos, el balance es levemente favorable a los del norte. En la primera rueda, jugando en Antofagasta, el triunfo fue para O'Higgins por dos a cero.

La campaña: Ocho puntos los separan. Uno está en mitad de tabla. El otro es colista absoluto y sin muchas perspectivas de dejar esa ubicación. Y otro agregado: bajo la dirección de Nelson Oyarzún, O'Higgins se dio el lujo de ganar sus dos partidos como visitante: 3x1 a Ñublense y 2x0 a Lota Schwager. Antofagasta cosechó un punto el domingo al igualar en casa frente a Ñublense. Los rancagüinos anotaron 9 goles más (24-13) y recibieron diez goles menos (24-34).

La tincada: Debe repetirse el triunfo de la primera rueda. Local.

9 La Serena Naval

La historia: Estuvieron siempre hermanados. Anduvieron juntos en Primera durante mucho tiempo y bajaron juntos a Segunda. Los antecedentes indican que Naval nunca pudo ganar en La Portada. Y que desde 1972, a la fecha lo que más consiguió fue un empate (1x1 en 1974). La Serena, en cambio, sabe lo que es ganar en el Morro (lo aprendió en 1975: 4x1). El balance de los últimos años da cinco triunfos para los serenenses, tres empates y tres victorias de Naval.

La campaña: Se invierte el favoritismo: Naval ya le está pisando los talones al puntero con 24 puntos, mientras que La Serena se fue quedando; ya anda por la mitad de la tabla con 19. A los serenenses incluso les perdieron el respeto en su propia cancha. Los navalinos, por otro lado, son expertos en sacar empates afuera. Distinta suerte en la última fecha: Naval ganó por cifras amplias a San Luis (3x0), y La Serena perdió estrechamente ante Cobreloa (0x1).

La tincada: La historia puede jugar a favor de La Serena. Pero Naval está en racha.

10 Malleco San Antonio

La historia: En el sur no hay collera. Las dos últimas veces que se enfrentaron el triunfo fue para Malleco. Y ambas por cifras amplias: 4x0 el 75 y 3x1 el año pasado. En el puerto también saca ventajas el equipo del sur: se enfrentaron tres veces y ganó dos. La única victoria de San Antonio fue el año pasado por dos a uno.

La campaña: También es mejor la de Malleco, pese a su notoria declinación en las últimas fechas. Ya no es puntero y su defensa perdió la fama de imbatible que se había ganado al comienzo. San Antonio, en cambio, ha ido mejorando de a poco y parece estar fuera de todo peligro. Es superior el ataque de los porteños (anotaron 35 goles: 14 más que el de Malleco), pero es mejor la defensa sureña (les hicieron sólo 16 goles: 23 menos que a sus visitantes). Desempeños opuestos en la última fecha: San Antonio ganó en casa a Unión Calera (2x1) y Malleco perdió como visitante con Rangers (0x1).

La tincada: Por historia y campaña, local.

11 Iberia Cobreloa

La historia: Sólo hay un antecedente: el partido de la primera rueda. Y esa vez los mineros no tuvieron problemas para ganar 3x0.

La campaña: Por poco se topan los extremos. Cobreloa está segundo en la tabla con 25 puntos e Iberia es el penúltimo con 12. Lógicamente no tienen nada en común. Cobreloa ganó 10 partidos y su rival 4; obtuvo 5 empates y los sureños 4; perdió cuatro veces, contra once derrotas de su rival; anotó 31 goles (17 más que Iberia); le hicieron 19 goles (doce menos que a su anfitrión). Y mientras ganó el domingo 1x0 a La Serena, Iberia cayó por el mismo marcador frente Colchagua.

La tincada: Sin miedo, visita.

12 Trasandino Unión Calera

La historia: En la primera rueda de este año los caleranos quebraron una racha adversa de cinco derrotas consecutivas frente a los andinos: 0x5 y 0x1 en 1975, 0x3, 1x3 y 0x4 (se jugó en tres ruedas), el año pasado. En Los Andes hace más de dos años que Unión Calera ni siquiera puede hacer un gol.

La campaña: También en este aspecto hay ventajas para el equipo de Los Andes. Con seis victorias, cinco empates y ocho derrotas acumuló 17 puntos, seis más que los caleranos, que lamentaron once derrotas, se conformaron con cinco empates y celebraron tres victorias. Las dos defensas son discretas, pero es más efectivo el ataque de Trasandino. Los dos perdieron en la última fecha. Trasandino cayó ante Ferroviarios en Santiago y Unión Calera fue derrotado por Independiente en su estadio cementero.

La tincada: No parece ocasión para que Unión Calera rompa la tradición.

13 Magallanes Ferroviarios

La historia: El último antecedente —el de la primera rueda— indica que Magallanes fue superior: ganó dos por cero.

La campaña: Ninguno de los dos ha sido gran protagonista del torneo, pero más de una sorpresa han dado actuando como visitantes. Magallanes acaba de brindar una: le ganó a Unión San Felipe en cancha ajena por dos a uno. Ferroviarios también ganó por ese marcador el sábado, pero como local y a un rival más débil: Trasandino. Igualados en puntaje (17 puntos), el rendimiento de goles es superior en Ferroviarios: anotó 24 y le marcaron 27, lo que le da un balance de —3. Magallanes convirtió 28 y lamentó 39, y su balance es de —11.

La tincada: ¿Le queda para otra triple?

Polla Gol

PARTIDO	EQUIPOS	COMO LOCAL								COMO VISITANTE								TOTAL							
		PJ	PG	PE	PP	GF	GC	Pts.	Rend.	PJ	PG	PE	PP	GF	GC	Pts.	Rend.	PJ	PG	PE	PP	GF	GC	Pts.	Rend.
1	Ovalle	9	3	3	3	11	11	9	50%	10	1	4	5	9	18	6	30%	19	4	7	8	20	29	15	39,4%
	Lota Schwager	10	4	4	2	12	8	12	60%	9	2	4	2	12	11	9	50%	19	6	9	4	23	19	21	55,2%
2	Everton	9	7	2	0	20	6	16	88,8%	10	3	4	3	17	21	10	50%	19	10	6	3	37	27	26	68,4%
	Green Cross	10	5	4	1	19	16	14	70%	9	0	3	6	10	27	3	16,6%	19	5	7	7	29	38	17	44,7%
3	Huachipato	9	3	3	3	12	12	9	50%	10	3	4	3	15	14	10	50%	19	6	7	6	27	26	19	50%
	Colo Colo	13	9	2	2	30	19	20	76,9%	6	3	2	1	6	5	8	66,6%	19	12	4	3	36	24	28	73,6%
4	A. Italiano	13	6	5	2	20	15	17	65,3%	6	2	1	3	9	12	5	41,6%	19	8	6	5	29	27	22	57,8%
	U. Española	13	7	5	1	28	12	19	73%	6	3	2	1	10	5	8	66,6%	19	10	7	2	38	17	27	71%
5	S. Morning	12	3	6	3	15	17	12	50%	7	0	3	4	3	10	3	21,4%	19	3	9	7	18	27	15	39,4%
	Aviación	10	5	2	3	15	13	12	60%	9	2	5	2	12	11	9	50%	19	7	7	5	26	24	21	55,2%
6	Palestino	12	5	3	4	28	18	13	54,1%	7	3	3	1	12	7	9	64,2%	19	8	6	5	40	25	22	57,8%
	Concepción	10	5	3	2	17	13	13	65%	9	2	3	4	8	10	7	38,8%	19	7	6	6	25	23	20	52,6%
7	Ñublense	9	4	3	2	15	9	11	61,1%	10	0	4	6	7	18	4	20%	19	4	7	8	22	27	15	39,4%
	S. Wanderers	10	3	4	3	19	17	10	50%	9	1	2	6	10	19	4	22,2%	19	4	6	9	29	36	14	36,8%
8	O'Higgins	9	2	5	2	11	9	9	50%	10	3	2	5	13	15	8	40%	19	5	7	7	24	24	17	44,7%
	Antofagasta	10	1	5	4	6	12	7	35%	9	1	0	8	7	23	2	11,1%	19	2	5	12	13	35	9	23,6%
9	La Serena	9	7	0	2	20	9	14	77,7%	10	0	5	5	9	15	5	25%	19	7	5	7	29	24	19	50%
	Naval	10	5	3	2	18	10	13	65%	9	3	5	1	10	7	11	61,1%	19	8	8	3	28	17	24	63,1%
10	Malleco	9	3	5	1	9	8	11	61,1%	10	4	3	3	12	14	11	55%	19	7	8	4	21	22	22	57,8%
	S. Antonio	9	5	2	2	20	13	12	66,6%	10	3	1	6	16	27	7	35%	19	8	3	8	36	40	19	50%
11	Iberia	9	3	3	3	12	14	9	50%	10	1	1	8	7	24	3	15%	19	4	4	11	19	38	12	31,5%
	Cobreloa	10	8	2	0	19	2	18	90%	9	2	3	4	12	15	7	38,8%	19	10	5	4	31	17	25	65,7%
12	Trasandino	9	5	4	0	16	8	14	77,7%	10	1	1	8	11	29	3	15%	19	6	5	8	27	37	17	44,7%
	U. Calera	10	3	3	4	13	14	9	45%	9	0	2	7	8	25	2	11,1%	19	3	5	11	21	39	11	28,9%
13	Magallanes	10	4	2	4	14	17	10	50%	9	3	1	5	13	21	7	38,8%	19	7	3	9	27	38	17	44,7%
	Ferroviarios	9	3	1	5	13	17	7	38,8%	10	3	4	3	12	11	10	50%	19	6	5	8	25	28	17	44,7%

No se considera la condición de visitante para los equipos santiaguinos cuando juegan entre sí. En tales casos, se asigna a ambos la condición de local. Sólo se exceptúa Aviación, que juega como visitante fuera de El Bosque.

EL POLLO





Hágale un Gol a la Polla

La cábala

Resultados de cada partido en los 74 Concursos.

N.º	L	E	V
1	29	26	19
2	29	27	18
3	42	14	18
4	37	18	19
5	38	20	16
6	33	25	16
7	33	23	18
8	31	23	20
9	40	16	18
10	33	25	16
11	36	22	16
12	38	17	19
13	37	24	13

La ganadora

GANA LOCAL	EMPATE	GANA VISITANTE	PARTIDO	DOBLE	TRIPLE
LOTA		O'HIGGINS	1		
ANTOFAGAS.		ÑUBLENSE	2		
WANDERERS		PALESTINO	3		
CONCEPCION		S. MORNING	4		
AVIACION		U. CATOLICA	5		
U. DE CHILE		A. ITALIANO	6		
U.ESPAÑOLA		HUACHIPATO	7		
COLO COLO		EVERTON	8		
G. CROSS		OVALLE	9		
S. ANTONIO		CURICO	10		
SAN FELIPE		MAGALLANES	11		
COQUIMBO		LINARES	12		
RANGERS		MALLECO	13		

La que viene

GANA LOCAL	EMPATE	GANA VISITANTE	PARTIDO	DOBLE	TRIPLE
OVALLE		LOTA	1		
EVERTON		G. CROSS	2		
HUACHIPATO		COLO COLO	3		
A. ITALIANO		U.ESPANOLA	4		
S. MORNING		AVIACION	5		
PALESTINO		CONCEPCION	6		
ÑUBLENSE		WANDERERS	7		
O'HIGGINS		ANTOFAGAS.	8		
LA SERENA		NAVAL	9		
MALLECO		S. ANTONIO	10		
IBERIA		COBRELOA	11		
TRASANDINO		U. CALERA	12		
MAGALLANES		FERRO	13		

ULTIMOS RESULTADOS

1

OVALLE		LOTA SCHWAGER	
0x3 U. de Chile (V)	C. '77	0x2 Colo Colo (V)	C. '77
1x2 U. Española (L)	" "	0x0 Ñublense (L)	" "
2x2 Aviación (L)	" "	0x1 Palestino (L)	" "
0x0 Colo Colo (V)	" "	2x3 Green Cross (V)	" "
1x1 Green Cross (V)	" "	0x2 O'Higgins (L)	" "

2

EVERTON		GREEN CROSS	
1x1 U. de Chile (L)	C. '77	0x7 U. Española (V)	C. '77
3x0 Antofagasta (L)	" "	2x2 Colo Colo (L)	" "
2x1 Concepción (L)	" "	0x0 U. de Chile (L)	" "
1x1 U. Española (L)	" "	3x2 L. Schwager (L)	" "
1x3 Colo Colo (V)	" "	1x1 Ovalle (L)	" "

3

HUACHIPATO		COLO COLO	
1x1 Concepción (V)	C. '77	2x2 Green Cross (V)	C. '77
1x1 Aviación (L)	" "	2x1 Aviación	" "
1x0 Wanderers (L)	" "	1x3 U. Española	" "
0x1 U. de Chile (L)	" "	0x0 Ovalle (V)	" "
2x2 U. Española (V)	" "	3x1 Everton (L)	" "

4

AUDAX ITALIANO		U. ESPAÑOLA	
3x2 Wanderers (V)	C. '77	2x1 Ovalle (V)	C. '77
0x0 Concepción (L)	" "	0x0 U. de Chile	" "
2x1 Antofagasta (L)	" "	3x1 Colo Colo	" "
3x2 Aviación	" "	1x1 Everton (V)	" "
1x1 U. de Chile	" "	2x2 Huachipato (L)	" "

5

STGO. MORNING		AVIACION	
1x1 O'Higgins (V)	C. '77	1x1 Huachipato (V)	C. '77
2x1 Antofagasta (L)	" "	1x2 Colo Colo	" "
0x0 Ñublense (L)	" "	2x2 Ovalle (V)	" "
1x1 Wanderers (L)	" "	2x3 Audax Italiano	" "
1x1 Concepción (V)	" "	0x0 U. Católica (L)	" "

6

PALESTINO		CONCEPCION	
1x2 Ñublense (V)	C. '77	1x1 Huachipato (L)	C. '77
4x2 O'Higgins (L)	" "	0x0 A. Italiano (V)	" "
1x0 L. Schwager (V)	" "	1x2 Everton (V)	" "
3x0 Antofagasta (L)	" "	0x1 U. Católica (V)	" "
1x1 Wanderers (V)	" "	1x1 S. Morning (L)	" "

7

ÑUBLENSE		WANDERERS	
2x1 Palestino (L)	C. '77	2x3 A. Italiano (L)	C. '77
0x0 L. Schwager (V)	" "	1x2 U. Católica (V)	" "
0x0 S. Morning (V)	" "	0x1 Huachipato (V)	" "
1x3 O'Higgins (L)	" "	1x1 S. Morning (V)	" "
0x0 Antofagasta (V)	" "	1x1 Palestino (L)	" "

8

O'HIGGINS		ANTOFAGASTA	
1x1 S. Morning (L)	C. '77	1x2 S. Morning (V)	C.'77
2x4 Palestino (V)	" "	0x3 Everton (V)	" "
0x0 U. Católica (V)	" "	1x2 A. Italiano (V)	" "
3x1 Ñublense (V)	" "	0x3 Palestino (V)	" "
2x0 L. Schwager (V)	" "	0x0 Ñublense (L)	" "

9

LA SERENA		NAVAL	
4x0 Curicó (L)	Asc. '77	0x2 Rangers (V)	Asc. '77
2x2 Magallanes (V)	" "	1x1 Linares (V)	" "
2x4 San Antonio (V)	" "	7x2 San Antonio (L)	" "
2x1 Colchagua (L)	" "	1x0 Magallanes (V)	" "
0x1 Cobreloa (V)	" "	3x0 San Luis (L)	" "

10

MALLECO		SAN ANTONIO	
1x1 U. Calera (L)	Asc. '77	2x3 San Luis (L)	Asc. '77
1x1 Cobreloa (L)	" "	4x2 La Serena (L)	" "
1x0 San Felipe (L)	" "	2x7 Naval (V)	" "
0x3 Coquimbo (L)	" "	0x1 Rangers (V)	" "
0x1 Rangers (V)	" "	2x1 Curicó (L)	" "

11

IBERIA		COBRELOA	
2x1 La Serena (L)	Asc. '77	1x1 Malleco (V)	Asc. '77
1x3 San Antonio (V)	" "	2x2 Independien. (V)	" "
0x3 San Luis (V)	" "	2x0 Ferroviarios (V)	" "
0x0 Curicó (L)	" "	2x3 San Luis (V)	" "
0x1 Colchagua (V)	" "	1x0 La Serena (L)	" "

12

TRASANDINO		U. CALERA	
0x2 Cobreloa (V)	Asc. '77	1x1 Malleco (V)	Asc. '77
2x1 Naval (L)	" "	0x2 Ferroviarios (L)	" "
3x1 Colchagua (L)	" "	2x4 Coquimbo (V)	" "
0x0 San Felipe (L)	" "	1x2 Linares (V)	" "
1x2 Ferroviarios (V)	" "	1x2 Independien. (L)	" "

13

MAGALLANES		FERROVIARIOS	
3x2 Cobreloa (L)	Asc. '77	2x0 U. Calera (V)	Asc. '77
2x2 La Serena (L)	" "	0x2 Rangers (V)	" "
1x0 Curicó (L)	" "	0x2 Cobreloa (L)	" "
0x1 Naval (L)	" "	0x2 Independien. (V)	" "
2x1 San Felipe (V)	" "	2x1 Trasandino (L)	" "

ENTRE ELLOS

Ovalle 2x1 (V)	1.º Rueda	'76
Ovalle 1x0 (L)	2.º Rueda	'76
2x2 (Coronel)	1.º Rueda	'77
Green Cross 1x0 (V)	1.º Rueda	'75
0x0 (Temuco)	2.º Rueda	'75
2x2 (Viña del Mar)	1.º Rueda	'76
1x1 (Temuco)	2.º Rueda	'76
Green Cross 3x2 (L)	1.º Rueda	'77
Huachipato 2x1 (L)	1.º Rueda	'75
0x0 (Santiago)	2.º Rueda	'75
2x2 (Concepción)	1.º Rueda	'76
Colo Colo 4x1 (L)	2.º Rueda	'76
Huachipato 3x0 (V)	1.º Rueda	'77
U. Española 2x0	Metropolitano	'70
U. Española 3x1	Metropolitano	'70
1x1 (Santa Laura)	1.º Rueda	'71
0x0 (Santa Laura)	2.º Rueda	'71
U. Española 2x0 (L)	1.º Rueda	'77
Stgo. Morning 4x1	1.º Rueda	'75
Stgo. Morning 3x0	2.º Rueda	'75
Stgo. Morning 3x0	1.º Rueda	'76
Stgo. Morning 1x0	2.º Rueda	'76
Aviación 1x0	1.º Rueda	'77
0x0 (Concepción)	1.º Rueda	'75
D. Concepción 2x1 (V)	2.º Rueda	'75
Palestino 1x0 (V)	1.º Rueda	'76
Palestino 2x1 (L)	2.º Rueda	'76
Palestino 5x1 (V)	1.º Rueda	'77
1x1 (Viña del Mar)	1.º Rueda	'77
1x1 (Antofagasta)	1.º Rueda	'74
O'Higgins 3x2 (L)	2.º Rueda	'74
Antofagasta 2x0 (L)	1.º Rueda	'75
Antofagasta 3x1 (V)	2.º Rueda	'75
O'Higgins 2x0 (V)	1.º Rueda	'77
La Serena 4x1 (V)	1.º Rueda	'75
La Serena 2x1 (L)	2.º Rueda	'75
La Serena 5x0 (L)	1.º Rueda	'76
Naval 4x0 (L)	2.º Rueda	'76
1x1 (El Morro)	1.º Rueda Asc.	'77
Malleco 4x0 (L)	1.º Rueda Asc.	'75
Malleco 3x2 (V)	2.º Rueda Asc.	'75
Malleco 3x1 (L)	Liguilla Asc.	'76
San Antonio 3x0 (L)	Liguilla Asc.	'76
Malleco 2x1 (V)	1.º Rueda Asc.	'77
Cobreloa 3x0 (L)	1.º Rueda Asc.	'77
Trasandino 5x0 (L)	2.º Rueda Asc.	'75
Trasandino 3x0 (L)	1.º Rueda Asc.	'76
Trasandino 3x1 (V)	2.º Rueda Asc.	'76
Trasandino 4x0 (L)	3.º Rueda Asc.	'76
U. Calera 2x1 (L)	1.º Rueda Asc.	'77
Magallanes 2x0 (V)	1.º Rueda Asc.	'77

EVENTOS

Huachipato creyó que podía (y pudo)

Miguel Rubio



La sorpresa se insinuó desde temprano Cuando Ormeño puso fin a una lucida combinación con Carregado primero y con Delgado después, para superar a los centrales rojos y derrotar a Osbén con urgido toque suave, apenas habían transcurrido diez minutos. Pero en ese lapso Huachipato ya había mostrado qué quería hacer y cómo hacerlo.

Esa defensa acerera esperaba con tranquilidad y rompía sin pretensiones de gestar juego. Su mediocampo cumplía sacrificadamente su papel en la contención y en la gestación (y si podían estaban en la llegada). Y su ataque se movilizaba sin pausas y aplicando la única fórmula que podía descomponer al bloque posterior rojo: a toda velocidad. Por apurar el juego faltaba precisión, pero ésa era la idea: una vez ganada la pelota, el contragolpe se urdía sin demora. Y el pelotazo largo de Urrizola partía buscando a Ormeño por las espaldas de Arias, y el cruce de Hidalgo salía profundo para explotar la velocidad de Delgado. Por el centro se intentaba menos: Abatte era perseguido al centímetro por Enzo Escobar y no había muchas posibilidades de entrada por ese sector. Con Carregado partiendo desde atrás, era continua la llegada con cuatro. Y de vez en cuando se les sumaba Urrizola para probar de distancia o para abrir brechas, apareciendo sorpresivamente por la derecha.

La duda era una sola: cuánto tiempo iban a resistir a ese ritmo. Porque todo lo que hacían exigía esfuerzo. Los punteros debían picar a todas y corretearlos a todos cuando la pelota era ajena. Los mediocampistas debían recorrer trechos largos para auxiliar a su defensa e incorporarse al ataque. La defensa tendría que aguantar el chaparrón que tarde o temprano desencadenarían los rojos.

Pero, por mientras, todo iba bien para Huachipato. Y la superioridad

Las cambiantes alternativas del juego y el marcador daban a Unión Española como vencedor. Pero los sureños tuvieron el mérito de no entregarse: 2x2.



Así jugó Huachipato: Con la decisión que muestra Rivero para interceptar un centro de Véliz. Y ese espíritu de lucha le permitió contrapesar la superioridad individual de los rojos. Pizarro, Novello y Flavio Silva son meros observadores.

RESTAURANT
El Parron
40 años
de experiencia en
Parrilladas
Carnes de primera
Pescados y mariscos
ORDENES
PARA BANQUETES
Providencia 1188
Teléfono 239821

Miguel Rubio



● **Urrizola-Novello:**
Y como casi siempre gana el mediocampista de Huachipato. Anulado Novello, Unión Española perdió la cuota de improvisación que podía desequilibrar el partido.

Oscar Lagos



● **Ormeño: 1 x 0.**
Quiroz, Escobar y González fueron superados por las paredes precisas del puntero con Carregado y Abatte. Arias no llegó al cruce y Osbén salió con poca fe. El puntero alcanzó a puntear y la pelota llegó a la red tras segundos de suspenso.

Oscar Lagos



● **Peredo: 2 x 1.**
El enganche de Rivero a Véliz fue notorio. Lo que no fue claro fue la intención de cometer la falta. Pero se sancionó el penal y Peredo mostró frialdad para engañar a Kusmanic.

Véliz: 1 x 1.
Primera y única licencia defensiva de Huachipato. El cruce de Peredo los sorprende a todos y Véliz enfrenta libre a Kusmanic.
● **El puntero sacó un tiro con mucho efecto.**

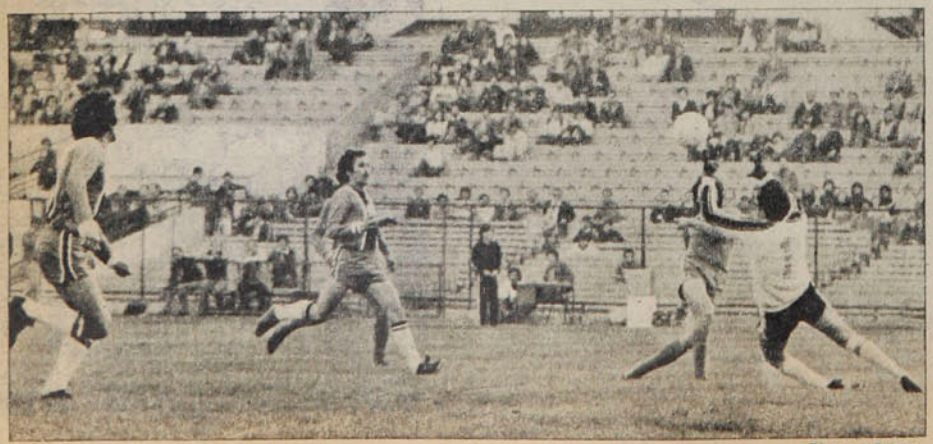

Miguel Rubio

EVENTOS

Huachipato creyó . . .

en el marcador no era exclusivamente el premio al aprovechamiento de una situación favorable. Era justicia para lo que estaba pasando. La diferencia se establecía en el sector de creación. Ahí Urrizola inmovilizaba a Novello. Y ya se sabe lo que influye el argentino en el destino de su equipo. Y ahí Carregado le ganaba a Las Heras. La pelota, en consecuencia, salía mejor jugada hacia el arco de Osbén que hacia el pórtico de Kusmanic. Y como Unión Española veía cerrados los caminos, había defensas que trataban de salvar el honor y dejaban huecos propicios para el contragolpe acerero.

Sin el acostumbrado aporte de Novello y sin que Las Heras sacara partido de su potente remate, Unión Española no encontraba la fórmula para inquietar a Kusmanic. Cuando el primer tiempo ya expiraba, el veterano arquero sureño sólo había intervenido dos veces: en una, para sacar sobre el travesaño un calculado cabezazo de Pizarro. En la otra, para sacarle partido a tiro suave del mismo Pizarro. Todo eso cuando la Unión había reaccionado con más instinto que claridad, luego de algunos "olés", que premiaban el buen toque del mediocampo de Huachipato. Dominando durante más de veinte minutos, los rojos se habían procurado sólo dos llegadas con posibilidades. Y eso es muy poco para lo que acostumbra.

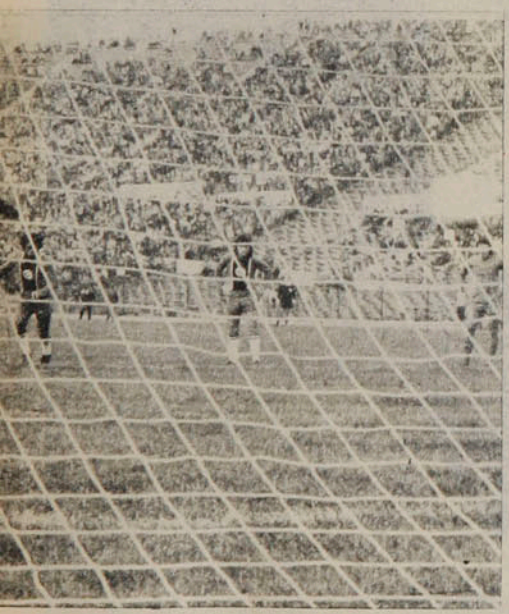

Sólo Quiroz ganaba sus duelos individuales. Pizarro no tenía entrada por la punta. Y por impotencia frente a su marcador o por costumbre, buscaba siempre en diagonal hacia el centro. Y allí había muchos esperándolo. La velocidad de Peredo no rendía frutos por que en su marca había un jugador que también se mostró veloz: Alarcón. Y todos los intentos de desborde terminaban en corner. Véliz —reapareciendo— también tenía dificultades para ganar la raya en su duelo con Flavio Silva.

No se veía por dónde llegaría el empate. Pero llegó en el minuto 43. Un cruce perfecto de Peredo encontró a la defensa desubicada y a Véliz con libertad para enfrentar a Kusmanic. En el duelo de experiencia ganó el puntero: tocó la pelota con el borde interno y ésta salió con la comba justa para superar al arquero, dar en el poste y traspasar la línea.

Se fueron igualados al descanso. Y cinco minutos después de la reanudación, los rojos estaban en ventaja y con el partido a su merced. Una dudosa falta de Rivero a Véliz dentro del área significó el cobro del penal (el enganche del defensa existió, pero faltó la otra condición que caracteriza a las faltas: la intención de cometerla). Y Peredo mostró frialdad y potencia para engañar a Kusmanic en el tiro desde los doce pasos.

Le faltó a Unión Española forzar un poco el ritmo para decidir el encuentro. No buscó el tercer gol con las ansias que debía. Mantuvo el control, desnudó fallas en la retaguardia de Huachipato, minimizó su defensa a los delanteros visitantes, pero no amplió la ventaja. Ni siquiera hizo trabajar a Kusmanic.

Y los minutos fueron pasando sin alternativas de emoción. Porque Unión no se esforzaba al máximo. Y porque Huachipato actuaba con dignidad, pero en un plano notoriamente inferior al primer tiempo. Su mérito era luchar. Pero no bastaba. Sus punteros ya estaban agotados por el esfuerzo inicial. Abatte, su ariete central, no podía ganar ninguna vez en sus encuentros con Escobar. Y atrás estaba incluso dando facilidades por el adelantamiento permanente de Urrizola.

Los cambios favorecieron a Huachipato. Sin Quiroz (entró Neira) Unión perdió trabazón. Y cuando se fue Las Heras (lesionado por Avilés, que reemplazó a Abatte), Ponce entró a enredar más el panorama. Al otro lado ingresó Zurita. Y por primera vez hubo preocupación por el centro de la zaga roja. Peleó los centros y ganó algunos.

El resto de las fuerzas que le quedaba a Huachipato se incrementó por el aliento del público. Se unieron los hinchas de Colo Colo y Everton para apoyar al más débil. Y el visitante sintió el estímulo. Urrizola pasó a ocupar campo ajeno. Mariángel llegó al área rival para rematar desviado. De los pies de Flavio Silva salieron algunos centros. Y cuando Rivero también hizo de delantero y llegó trastabillando al área luego de un par de paredes, se produjo el rebote que dejó la pelota dando botecitos en el semicírculo. La zurda de Carregado llegó en el momento justo. Salió un balazo que dejó sin opción alguna a Osbén.

Y fue empate, aunque el árbitro acordara descuentos que no correspondían y aunque los rojos reaccionaran con un fervor que no habían mostrado en los 85 minutos anteriores.

Y no se puede hablar de injusticia, aunque Unión Española se haya mostrado superior durante lapsos más prolongados. A veces el espíritu de lucha es tan importante como la técnica. Esta vez Unión Española no pudo dictar cátedra en esa materia, pero la estaba imponiendo. Pero Huachipato tuvo el mérito grande de creer que podía. Lo logró. Y mientras Unión Española se iba al vestuario rumiando rabia, los del sur se quedaron en el círculo central para recibir la ovación que su esfuerzo merecía.

JULIO SALVIAT

Carregado: 2 x 2.

Osbén vuela inútilmente. El zurdazo del argentino tiene los ingredientes para convertirse en inatajable: inusitada violencia y precisa dirección. El festejo de Zurita. La decepción de los rojos. Es el empate definitivo.



Miguel Rubio



Miguel Rubio

LA FOTO

Ha terminado el partido. Ha ganado Colo Colo. Los albos se han ido a su camarín por el túnel norte. Pero hacia el sector sur fue el zaguero Angel Brunel en busca de un amigo para estrecharle la mano y ofrecerle su solidaridad. El amigo es Pedro Morales, entrenador de Everton que, como tal, lo fue del actual defensor albo el año pasado, en la feliz campaña del título.

Dos rostros sonrientes, dos manos que se aprietan, algunas palabras de felicitación del técnico y algunas de reconfortamiento del jugador. Una escena que se producirá siempre que, aunque como rivales ocasionales, se encuentren hombres agradecidos como Angel Brunel, y hombres equilibrados, que saben darle a cada cosa su exacta importancia, como Pedro Morales.

Oscar Lagos



"Lo que no se aprende de pequeño, no se aprenderá jamás". Basado en esta certeza, el profesor alemán Carl Diem creó el concepto de "edad de la habilidad", señalando que el ser humano no puede recuperar más tarde lo que haya dejado de aprender en cuanto a experiencia de movimientos. En la formación integral del chileno de mañana, cada día que pasa sin que el niño tome contacto con el deporte es un día perdido. En ESTADIO creemos que el país no puede darse el lujo de perder esos días.



Por eso,

ESTADIO es su Revista. Para que sea más suya, suscríbase. No importa por cuánto tiempo. Dondequiera que usted esté, encuéntrese con ella. Hágalo ahora. Y después..., bueno..., después hay toda una vida para seguirla disfrutando.

Si vive en Santiago, podrá recibirla el martes, en el lugar que elija o en nuestras oficinas (Para guardarla como un tesoro).

estadio

de CHILE para todo el mundo

NOTA 1.— Los valores de las suscripciones anuales, semestrales y trimestrales son los siguientes: **SANTIAGO** (Mesón): $ 620, $ 340 y $ 190. A domicilio: $ 880, $ 468 y $ 250. **PROVINCIAS:** $ 880, $ 468 y $ 250. **EXTERIOR:** Sudamérica: US$ 60, US$ 35 y US$ 20. Centroamérica y América del Norte: US$ 70, US$ 40 y US$ 25. Estados Unidos: US$ 88, US$ 48 y US$ 28. España: US$ 80, US$ 45 y US$ 25. Europa: US$ 85, US$ 52 y US$ 34. Africa: US$ 110, US$ 60 y US$ 35. Australia: US$ 150, US$ 80 y US$ 50.
NOTA 2.— Toda la correspondencia de **ESTADIO** es certificada y su valor está incluido en el precio.
Monjitas 454 - Oficina 206 - Teléfonos: 380863 - 396754 - Casilla 14141-A, Correo 21, Santiago, CHILE.

presente en los grandes eventos deportivos













VICEROY
calidad internacional.

SERTEC

N.° 1 779
PRECIO: (INCLUIDO IVA) $ 20
Correo aéreo: $ 0,60

estadio

de CHILE para todo el mundo



guerra de la televisión (por MARTIN y COLO COLO); los amores
e OMAR BERRIO; las razones de JORGE BRAVO para el triunfo
erca; el éxito del fútbol en Estados Unidos (no todo es PELE); la
cha cortada de AUDAX; el nuevo O'Higgins de OYARZUN; el
inado de KOIFMAN en la nieve.

GUIA POLLA GOL

CONCURSO EQUIPE A SU EQUIPO

Y LA UNION VOLVIO A LA PUNTA


CHOCOLATE
Bambino
Y tú...¿quieres?
CHOCOLATE
Bambino
Costa
chocolates bambino
Costa

EVENTOS

Colo Colo se estrelló contra un muro de acero (Colo Colo 0, Huachipato 0) 4-7
La tincada de Fairlie y el talento de Messen (Palestino 2, Concepción 0) 8-10
Los esquives de Gatica y las ganas de Araneda (Colo Colo 2, Cerro Porteño 2) 22-23
Por ese nuevo corazón que late muy fuerte (O'Higgins 2, Antofagasta 0) 54-55
La nieve tuvo apellido: Koifman (Esquí) 56-57
La importancia de tener mejores jugadores (Unión Española 3, A. Italiano 2) 62-65

TEMAS

En el umbral de la gloria (Martín Vargas tras la corona) 29-37
Una experiencia maravillosa (Nacional de Tenis) 53

PERSONAJES

Ayer, brillante; hoy, talentoso (Jorge Bravo) 24-25
Ya son cuatro los amores (Omar Berrio) 38-41

PANORAMA

La guerra de la televisión (Colo Colo y los canales) 16-17
Tercer tiempo en España (Final Copa Libertadores) 17
Los nombres de Reinoso 17
Conocernos mejor (aniversario Revista ESTADIO) 17
Pedro Aguilera por su regularidad (ciclismo) 18
Adiós, Forest Hills 18
En la era del "toque"... (Boxeo aficionado) 19
La defensa de los profesores (Tenis) 19-21
Registro 21

INTERNACIONAL

A la conquista del fútbol espectáculo (Fútbol en EE.UU.) 12-14

SINTESIS

La fecha 12-13
Las tablas 14-15

COLUMNAS

Las famosas inversiones... (Julio Martínez) 46-47

SECCIONES

Díganos 26-27
Entretiempo 45
Migajas 48
El humor de Hervi 49
Sin barrera 51-52
Polla Gol 58-61
La Foto 66

Un nuevo aniversario:

Más hermanos que nunca

Al aparecer esta edición, ESTADIO está viviendo el segundo día de su año treinta y siete. Tal vez fue un sueño para los visionarios del 12 de septiembre de 1941. Con los anuncios de esta nueva primavera, sigue siendo una realidad cada día más hermosa.

ESTADIO ha cumplido 36 años. Años que se han ido rápidos, cuando se trató de olvidar penas o curar heridas, y que han pasado lentos para lograr la fragua de un estilo informativo que refleja toda una actitud frente a la vida. Queremos un mundo mejor para un hombre mejor. Creemos que la Escuela del Deporte, con su mensaje de justicia, de ponderación, de limpieza en los procedimientos, de competencia en igualdad de condiciones, puede ayudarnos a encontrar a ese Hombre.

Si durante 36 años el lector chileno nos ha distinguido con su preferencia, es señal de que vamos por el camino correcto.

Este nuevo cumpleaños nos encuentra, además, en una circunstancia especialísima, como es la que —más que nunca— sus periodistas estemos formando una emocionante fraternidad. Es de ella —de sentirnos hermanos en una Causa— de donde hemos sacado las fuerzas que nos han permitido superar difíciles contingencias y asomarnos ahora a un futuro en el que se vislumbran nuevas promesas.

Hoy, señalando un hito importante en la historia de su Revista, queremos iniciar un nuevo rumbo. Queremos que la gran familia que forman sus periodistas y sus lectores se integre efectivamente. Queremos conocernos de verdad. No queremos que nuestro lector sea un número en las estadísticas, un porcentaje en los análisis de ventas, un despacho en el correo de suscripciones, un protagonista anónimo de un triunfo, que sin él no sería posible.

Queremos conocerlo como persona. Sus inquietudes, sus anhelos, sus preferencias, sus problemas, sus iniciativas respecto a las pequeñas y grandes materias del deporte. Nos interesa, sobre todo, la persona. Queremos saber quiénes son, con nombre y apellido, esos miles de chilenos que han permitido que hoy celebremos, alegre y emocionadamente, estos treinta y seis años.

Con esta idea (que materializamos en la página 17) queremos hacer el mejor festejo y el mejor homenaje a quienes son los más importantes protagonistas de esta hermosa historia: a nuestros lectores.

Conociéndonos mejor, caminaremos aún más unidos.

MIERCOLES 14-9-1977. N.º 1.779.

COLO COLO SE ESTRELLO CONTRA UN MURO DE ACERO

Y en un partido de intenso desarrollo compartió méritos y situaciones de gol con un animoso y ordenado Huachipato.

No hay vuelta que darle. Cada vez que juega Colo Colo en la zona penquista, deja mucho de qué hablar y da bastante paño para cortar. No se puede olvidar que en Collao empató con Concepción y a éste último no le cobraron un penal que vio todo Chile, gracias a la televisión. El domingo, jugando en Las Higueras, ahora con Huachipato, también empató sin goles y también hubo dos jugadas conflictivas para el público (y para quienes vieron el video) y que enardecieron a los fanáticos del club del acero.

Al minuto del segundo tiempo, Abatte fue "barrido" en el área, a menos de un metro de Nef y no se cobró nada. A los 10 minutos, un tiro libre de Hidalgo fue sacado en el área del golero por Crisosto, que se había retrasado. La gente creyó ver un penal por partida doble: brazo y mano del artillero. Si bien en la primera jugada hubo dudas, el árbitro estaba suficientemente cerca para apreciar la intencionalidad del impacto. Y en la segunda no hubo tal: Crisosto sacó la pelota con el pecho. Y de eso, como si fuéramos notario, dejamos constancia.

En todo caso, Colo Colo tiene "swing". Y cada presentación suya, no sólo llenará los estadios (en este caso Las Higueras quedó superchico), sino que atraerá la masa con la intención



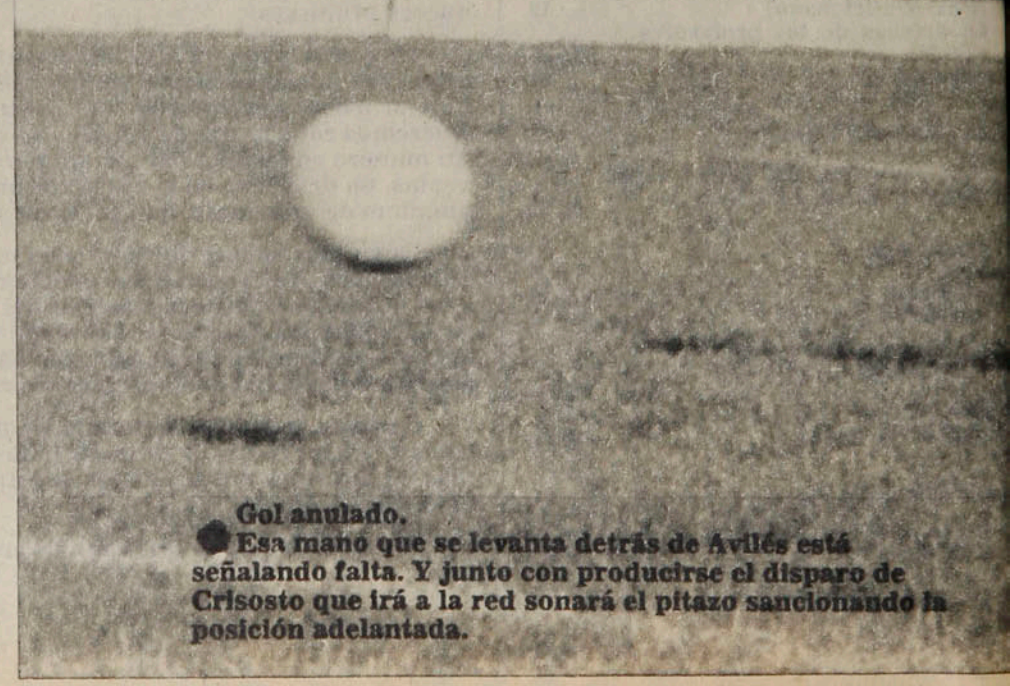

Gol anulado.
Esa mano que se levanta detrás de Avilés está señalando falta. Y junto con producirse el disparo de Crisosto que irá a la red sonará el pitazo sancionando la posición adelantada.

EVENTOS



Miguel Rubio

EVENTOS

Colo Colo se estrelló . . .

de "verlo perder" y los equipos rivales levantarán su rendimiento. ¿Se agigantó Huachipato esta vez ante Colo Colo? Son ocho los puntos de diferencia y luego de examinar con lupa los 90 minutos, hay que convenir en una frase escuchada en las gradas, mezcladas en la grita contra el árbitro, que nos sonó justa: *"¡Qué bien jugó Huachipato!"*. A nadie se le ocurrió decir: *"¡Cómo bajó Colo Colo!"*. Lisa y llanamente se jugó un buen partido y el mérito es del local, que no se "agigantó", sino que se aplicó más y tácticamente subió al nivel de su antagonista. Y aunque en los entreveros frente al arco Nef tomó más balones que su colega Kusmanic, habrá que convenir en el hecho de que el 0-0 es ajustado a los méritos de ambos.

Huachipato (mejor dicho: Tito Fouilloux) hizo una "pilatunada": poner como puntero derecho a un jugador con el 9 en la espalda, un centrodelantero con el 10 y un mediocampista (el de contención) con el 7. Pilatunada, porque cada uno jugó en el puesto que siempre lo hace y esa táctica ya no engaña a nadie. La confusión pretendida sólo se podría producir en un fútbol de estrategia en subdesarrollo. Al final, todos saben que Ormeño es puntero, que Abatte es ariete y que Hidalgo es mediocampista. La gracia mayor de Fouilloux fue poner marca y velocidad sobre todo en los punteros, tranquilizado por lo que habitualmente le rinden en la defensa. Entonces, puso ataduras al sector de creación de Colo Colo, no lo dejó accionar a voluntad y, además contó con la cooperación inesperada del argentino Ramos, que jugaba muy atrás y no significaba riesgos para la defensa acerera. Eso le permitió desahogo al bloque posterior de Huachipato y posibilidades de libre gestación a sus mediocampistas para aprovechar las ganas de correr de los punteros Ormeño y Delgado, para desarmar los laterales y ahogar más a Brunel y Herrera con las entradas de los tres hombres del mediocampo. De entrada, Rivero y Abatte pusieron en apuros a Nef.

Huachipato salió a correr. Pero lo hizo con orden, comenzando por la marca y luego por la pelota larga. Pero Colo Colo no se conformó con mirar el fútbol de su antagonista; porque antes de los 4 minutos de juego, Pinto obligó a Kusmanic a esforzarse para sacar una pelota al corner y Rivero hizo igual cosa ante un cabezazo de Ponce. Quince minutos movidos, porque ya intervenía Kusmanic como lo hacía Nef. Pero ya se advertía una diferencia: los acereros no llegaban tan arriba como los colocolinos. Kusmanic trabajó bastante en su área, mientras que Nef siempre salió más tranquilo a cortar. La rapidez de los punteros locales



● **Dispara Carregado. Y el balón da violentamente en el cuerpo de Brunel. Rodríguez (2) ya había sido superado. Gatica y Ormeño no alcanzaron a intervenir. Lleno absoluto en Las Higueras y resultado justo.**

y de Ormeño obligó a extremar la acción de Lito Rodríguez, quien a los 31 minutos conocía la tarjeta amarilla. Hubo una entrada de Ramos, que terminó en gol, pero su posición adelantada fue muy clara. Y la respuesta la entregó Hidalgo con un tiro libre de distancia, en el cual Nef mostró inseguridad, aunque terminó dominando. El último cuarto de hora de la etapa inicial lo fueron jugando en un mano a mano, pero sin que el gol pudiese encontrar la brecha. Orellana usó su velocidad, Ponce trató de jugar en su estilo, pero tuvieron al frente a dos laterales insobornables, y al final Orellana terminó jugando al lado derecho para tener más libertad. Y desde ese sector pudo exigir a Kusmanic en su clásico disparo de potencia y efecto.

Las Higueras repleto. El equilibrio del primer tiempo ayudó a inmovilizar al fanático en el tablón: ¡había tanto que recordar! Sólo faltaba un gol para pasar el "video" conversado en estos quince minutos.

El complemento, con la misma gente, con un buen inicio. La acción de Abatte, trabado por Brunel y en la que se reclamó penal. Los primeros quince minutos fueron íntegros de Huachipato y a los 7 minutos, Delgado entró dribbleando entre Santibáñez y Herrera, pero ya había hecho demasiado en la jugada previa y no pudo controlar la pelota, o le faltó fuerza, y Nef se quedó con la pelota.

Puskas se dio cuenta de que en el mediocampo estaba la falla (tuvo 45 minutos previos para comprobarlo) y cambió a Ramos por Gatica. Santo remedio: Colo Colo logró un mayor entendimiento en ese sector y apuró más. Crisosto, que tuvo en el primer tiempo una oportunidad sensacional (desbaratada por Kusmanic estirándose y desviando apenas al corner), trató de quebrar la muralla de Rivero, pero el uruguayo bien complementado por Aviles, evitó que el goleador dejara su marca en Las Higueras.

Cambios en los equipos, para mantener o mejorar el ritmo. Gatica ayudó a levantar a Colo Colo; Zurita y Godoy, como elementos de refresco, mantuvieron la tónica ofensiva de Huachipato. El partido dejó la impresión que si el cero-cero estaba ajustado, habida cuentas de situaciones igualadas (la de Crisosto con la de Abatte, la de Orellana con la de Godoy), sólo el error podía decidir el partido. Pero el domingo, en Las Higueras, Colo Colo y Huachipato jugaron evitándolo y el equilibrio fue perfecto. Porque el local superó en un setenta por ciento lo que había mostrado quince días antes con la Universidad de Chile, porque hubo entrega y escasearon las "sacadas de vuelta" y terminó siendo un digno rival del que está arriba de la tabla.



Miguel Rubio



Miguel Rubio

Apuros para Kusmanic. ● **Asediado por Crisosto y protegido muy precariamente por Silva, el arquero logra manotear la pelota e impedir que prospere la briosa entrada del ariete.**

Para Colo Colo, lo de siempre: todos sus partidos son y serán difíciles. Y ahora no faltarán los motivos de comentarios, aun cuando ahora son motivos futbolísticos, los que animarán la tertulia.

CARLOS VERGARA

Apuros para Nef. **Es Abatte el que cabecea rodeado de defensores blancos. El oportuno manotón del arquero evitará la conquista, pero abrirá suspenso en la puja por el rebote. Y habrá mano de Crisosto, considerada casual.** ●



Miguel Rubio

LA TINCADA DE FAIRLIE Y EL TALENTO DE MESSEN



Dos factores para explicar y justificar el triunfo de Palestino sobre Concepción (2x0) en un partido que no tuvo nada de lo que se esperaba.

Debieron pasar veinticuatro minutos para que uno de los equipos se creara una posibilidad de gol. Y no fue precisamente producto de alguna acción bien hilvanada: un cabezazo de Elías Figueroa, empalmando un tiro de esquina, salió rozando un vertical.

Debieron pasar otros diez (a los 34') para que se produjera la primera atajada de un arquero (Valle, en tiro libre de Fabbiani).

Y otros diez para que Fairlie atajara un tiro directo (buena reacción para atrapar un tiro libre de Cuevas).

Y cuando faltaban segundos para el descanso, la única situación verdaderamente riesgosa junto a un arco: tras buena jugada de De la Barra y Burgos, Landeros elevó el remate desde el área chica.

Eso fue todo lo medianamente sabroso del primer tiempo.

Pobre balance para cualquier partido de fútbol. Misérrimo para dos equipos que cuentan con planteles caros y que si ya no aspiran al título, al menos siguen buscando un hueco entre los que disputarán la Liguilla, que dará pase a la Copa Libertadores.

Sin los alemanes (recién se están cicatrizando las heridas del conflicto surgido entre Schellberg y el entrenador, y Lamour no entró jugando por no encontrarse en condiciones óptimas) Concepción se mostró como un equipo desorientado y débil. Sin Víctor Estay (sancionado por el Tribunal de Penalidades), el ataque lila fue un remedo de la fuerza avasalladora que fue a comienzos del torneo.

Sin Manuel Rojas, Palestino no tuvo la variedad que le da a su ataque su principal creador. Y con sus dos punteros en una tarde negra y con Fabbiani sorprendentemente entregado a la marca de Gallardo, la ofensiva tricolor no mostró nada de los atributos que la consagran como la más efectiva del campeonato.

Escasa precisión, demasiada amarra en mediocampo, foul constante y off-side reiterado le quitaron la mínima continuidad que el juego exige. García con Coppa, Cuevas con Dubó, Miranda con Messen, Gallardo con Fabbiani. Marca a presión por el lado penquista. Y escasa imaginación en Palestino para zafarse de esas amarras: ninguna proyección de sus laterales, repetida la fórmula de Coppa de buscar por la punta derecha, errático Hidalgo en la entrega, temeroso Pinto en las disputas fuertes, apagado Fabbiani. Y al otro lado, muchos para marcar y corretear y muy pocos para llegar al área. Sólo la voluntad de Burgos para buscar por todos los sectores y algún remate de Raúl Díaz demostrando que hay fuerza en su zurda. Para los arqueros, salvo las situaciones señaladas, algún par de centros (Fairlie atrapó dos muy difíciles) y entregas de sus compañeros.

Se vislumbraba mejoramiento en la segunda etapa. Por poco que aportara Zamora, tendría que ser más de lo hecho por Hidalgo. Un poco que se moviera Fabbiani, tendría que significar algún problema para Gallardo. Por poco que arriesgara Pinto, tendría que causar más preocupación a su cancerbero. Era asunto que mejoraran esos tres y se mantuviera la eficiencia de Messen, el único con claridad en medio de tanto enredo para que Palestino inclinara el duelo a su favor.

Figueroa, que ya había probado de distancia en el primer tiempo, ahora afinó más la puntería y provocó el primer susto del segundo lapso para Valle. A los quince, Zamora malogró la situación más clara hasta el momento al desviar desde muy cerca luego de que Pinto lo dejó solo, al dejar pasar un centro que iba para él.

Pero fue Concepción el que pudo hacer cambiar la historia a su favor en el minuto 17: Raúl Díaz ganó el área luego de ganar la disputa con Herrera, y Fairlie salió a sus pies. Hubo foul del atacante contra el arquero y éste perdió la pelota. Y cuando el atacante se incorporaba para conquistar el balón, el arquero se lo impidió con falta. Se sancionó el penal. Y tras cuatro minutos de interrupción (Fairlie, lesionado, pidió continuar cuando Manuel Araya llegaba a reemplazarlo) se sirvió la falta. Y Fairlie se ganó la ovación sostenida al desviar al corner el impacto de Francisco Cuevas, antes de salir en camilla.



Oscar Lagos



Oscar Lagos

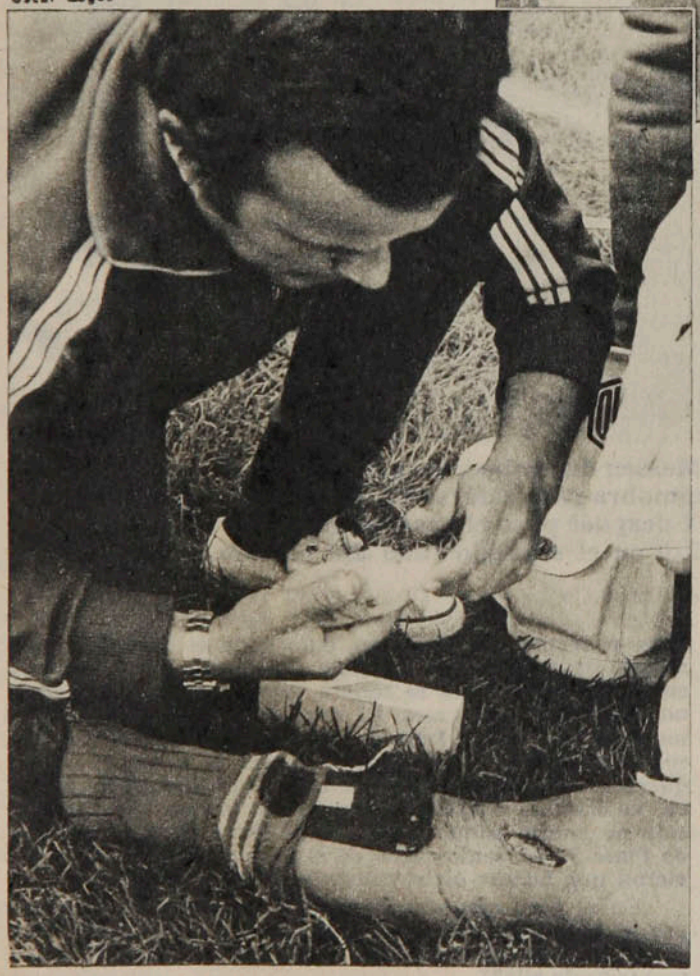

Oscar Lagos



PENAL, LESION, APLAUSOS

El momento clave del partido: Fairlie, que había cometido penal pero que había sido lesionado seriamente por Raúl Díaz, no cede su puesto a Manuel Araya. Y esa confianza descontrola a Cuevas. El arquero ataja el disparo, sus compañeros lo felicitan, pero no puede seguir: la herida está abierta. Y una ovación lo acompaña cuando lo llevan en camilla a la Posta del estadio.

EVENTOS

La tincada de . . .

Si algo necesitaba Palestino para salir de su modorra era esa clarinada de alerta. Y si algo se necesitaba para hundir a Concepción era haber perdido su única oportunidad de ganar el partido. Otros dos factores contribuyeron a la derrota lila: las genialidades de Messen y la lesión de Alberto Isla. Sin mostrar grandes recursos, el defensa central era al menos el mejor rechazador de la defensa. Y por arriba no le había ganado nadie. Con él en la cancha, tal vez Messen no habría podido cabecear con tanta precisión para habilitar a Pinto en el primer gol.

La entrada de Lamour y Schellberg —cuando su equipo ya estaba en desventaja— sirvió para confirmar lo importante que son para el equipo.

Por primera vez en el partido, Concepción pudo tramar algo con cierta precisión. Ganó el sector central el cuadro visitante y pudo por fin manejar la pelota con cierta soltura. El empate estuvo cerca, incluso en una entrada a fondo de Serrano, desbaratada en última instancia por Dubó.

Pero, a la vez, ya estaban abiertos los caminos para el contragolpe tricolor. Pinto recibió un pase retrasado, de frente al arco y con tiempo para acomodarse, y tiró al cuerpo de Valle. Zamora entró solo a un centro pasado y cabeceó muy mal.

Y sin la maniobra final de Messen, la que significó el segundo gol, el partido se habría ido entre pifias. Esa jugada salvó el balance, porque fue perfecta de comienzo a fin: parecía que buscaba la retención junto al corner, cuando con una vivísima media vuelta engañó a los defensores, que lo arrinconaban, y se fue por la línea de fondo esperando la llegada de compañeros. Dubó era el que venía mejor perfilado, y hacia él fue el pase. El impacto de primera del mediocampista resultó imbarajable.

Y con el dos a cero, Palestino afirmó sus pretensiones. Pero sigue sin responder a la categoría que tiene.

SERGIO JEREZ



● La inspiración de Messen desemboca en gol, el segundo de Palestino. Su maniobra para zafarse de la marca de Serrano y García fue notable. Y después puso el pase justo para el empalme furibundo de Dubó. 2x0 en el segundo final del partido.

UN PENAL, UN HEROE.

El protagonista más importante en el triunfo de Palestino. Con visos de héroe herido. Francisco Fairlie, en la soledad del camarín (en el campo, el encuentro se definía a favor de su equipo), mostraba un profundo corte en la pierna derecha. **"Díaz me metió los toperoles. Cuando me miré la herida casi me desmayo, porque me pareció vislumbrar el hueso."** Sin disimular el dolor, el meta palestinista revivía el momento trascendental del encuentro. **"No quise salir de la cancha. Tenía fe en que podía atajar el penal. Y lo hice, claro que a costa de profundizar la herida".** El doctor De la Paz ordenaría luego el traslado del herido hasta la Posta del José Joaquín Aguirre.

Al término del cotejo, el árbitro Juan Carvajal aclaró las dudas del penal y la actitud del arquero de Palestino. **"Fairlie no quiso salir, pese a que yo insistí en que el cambio se realizara, ya que él estaba lesionado. Dijo que quería quedarse y atajar el penal. Y bueno... así lo hizo."**

Cuando los hombres de Palestino llegaron al vestuario, el protagonista de la tarde ya no estaba, pero igualmente hubo preocupación por su estado. Caupolicán Peña indicó que **"después sabremos los alcances de la lesión, pero en todo caso es de carácter grave, ya que la herida es profunda".** Luego, buscando la tranquilidad de las duchas, el técnico de Palestino, enfocando el desarrollo del match, expresó que **"el partido fue bueno para nosotros en lo que a resultado se refiere, porque en lo futbolístico no quedamos conformes. El rival jugó sin ambición, con un esquema lento y falto de audacia. Lo malo es que nosotros caímos en la trampa, entramos al ritmo que ellos querían. Si Fairlie, en esa acción que calificaría de heroica, no hubiera atajado el tiro penal, pienso que Concepción se habría salido con la suya. Pero después del gol de Pinto ya no tenía razón de ser su planteamiento y tuvieron que buscar otros caminos y eso nos favoreció".**

En el otro camarín, Francisco Cuevas se lamentaba por el penal desperdiciado. **"Lo tiré para el mismo lado donde tenía la lesión. ¿Cómo podía adivinar que se iba a lanzar hacia allá?".**

El entrenador penquista, Manuel González, analizaba con mayor tranquilidad: **"Es el segundo penal que perdemos y que nos signfica dejar escapar una victoria. El anterior fue con Everton. En todo caso, creo que fuimos nosotros quienes regalamos el partido. Veníamos con la intención de obligar a Palestino a salir de sus posiciones y atacarnos, porque eso lo incomoda. Pero la pérdida del penal y luego el gol de Pinto echaron por tierra nuestro esquema."**

EQUIPE A SU EQUIPO

con estadio y bull Sport

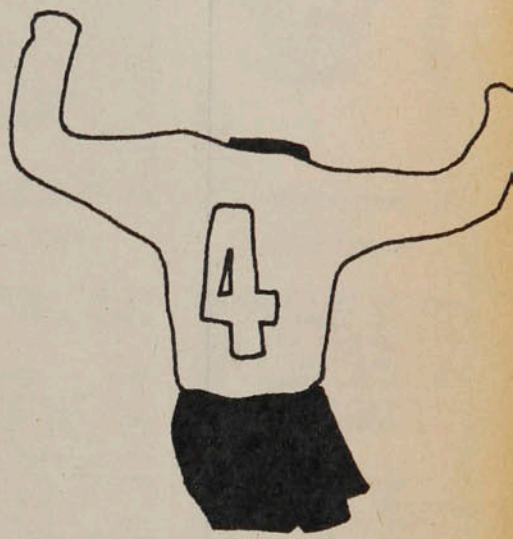

Las ganas de jugar nunca faltan.

En el barrio, en la oficina, en el colegio, en la fábrica..., en todo lugar y en todo momento está organizándose un equipo.

El problema comienza cuando hay que uniformarse. Hay que conseguir el juego de camisetas, de medias y de pantalones. Contar con las camisetas ya es un éxito. ¿Los pantalones? Ya es más difícil y hay que encargarles a los del equipo que "traten de traer todos un pantalón blanco" o de cualquier color "para que estemos todos iguales". De las medias ni hablar: son pocos los que pueden uniformarlas.

Desde hoy, sin embargo, el gran problema desaparece. ESTADIO y BULL SPORT se han unido para uniformar a los deportistas del país. Más de 600 aficionados serán beneficiados en un ambicioso concurso de 6 meses de duración en su primera etapa.

Para participar sólo es necesario ser lector de ESTADIO.

LAS BASES

Pueden participar lectores de todo el país.

El concursante (persona, club o equipo) debe recortar el cupón triangular que aparece en esta página y enviarlo a Revista ESTADIO (casilla o dirección).

La recepción de cupones se cerrará el primer miércoles de cada mes, a las 12 horas, procediéndose luego al sorteo.

Entre todos los cupones recibidos se sortearán seis premios, cada uno consistente en un juego completo de camisetas, medias y pantalones para quince personas.

Además habrá un Premio a la Constancia, consistente en un juego similar, para la persona, club o equipo que haya enviado más cupones triangulares al Concurso.

La lista de premiados se publicará el segundo miércoles de cada mes.

POSIBILIDADES

Los ganadores pueden elegir cualquiera de los productos fabricados por BULL SPORT, manteniendo la equivalencia del premio.

Si el ganador es un concursante individual, puede retirar equipos deportivos por el equivalente a 15 uniformes completos.

No es obligatorio que los clubes o equipos pertenezcan a alguna Liga o Asociación. Pueden ser equipos de cursos (en el caso de colegios), de barrios o, simplemente, de amigos. Lo importante es que cada grupo tenga un nombre para su equipo y que señale claramente la dirección en el cupón triangular.

Y eso es todo. Así de simple.

Ahora..., ¡a juntarse los del equipo para mandar cupones triangulares! (...porque si la suerte no ayuda, ¡también hay Premio a la Constancia!)

MUY IMPORTANTE

BULL SPORT fabricará especialmente los uniformes de los ganadores de cada sorteo, cuyo diseño y colores decidirá el concursante.

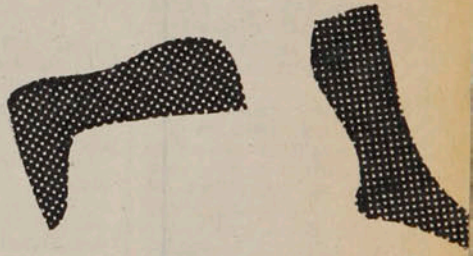

CONCURSO "EQUIPE A SU EQUIPO"
SORTEO N.º 1

Nombre .....

Dirección .....

Localidad .....

SINTESIS
2.º rueda. 3.º fecha

U. DE CHILE
U. CATOLICA

PARTIDO PENDIENTE

S. MORNING 4

Villalobos (18'), Chávez (36'), Lima (79') y Rivas (90').

AVIACION 4

Fabbiani (2'), Coffone (4'), Lobos (31') y León Villalba (56').

Sábado 10 de septiembre.
Estadio Santa Laura.



Eduardo Lima

Público: 2.614.
Recaudación: $ 87.930.
Arbitro: Alberto Martínez.

SANTIAGO MORNING: Cabrera (3); C. González (3), Pecoraro (4), Villalobos (4), Arrieta (3); P. González (3), Páez (4), Rivas (4); Chávez (3), Martínez (4) y Lima (5). DT: Luis Alamos. Cambios: P. González por Vargas (3) y Martínez por Ramírez (3).

AVIACION: Fournier (3); Rojas (3), Landeros (4), Posenatto (4), Osorio (4); Coffone (4), Lobos (4), León Villalba (4); Herrera (4), Fabbiani (4) y Díaz (3). DT: Hernán Carrasco. Cambios: León Villalba por Valenzuela (3).

Un partido donde el único atractivo fueron los ocho goles, ya que ambos cuadros evidenciaron su falta de aplicación y coordinación dentro del campo. Aviación estuvo tres veces en ventaja de dos goles y sin embargo no fue capaz de mantenerla, mostrando negligencia y carencia de audacia, en circunstancias que su rival estaba prácticamente entregado.

En los últimos minutos del encuentro, frente a la desidia del elenco aviático, Santiago Morning se encontró con un empate logrado fundamentalmente por el amor propio de algunos de sus integrantes.

EDUARDO NEIRA.

PALESTINO 2

Pinto (74') y Dubó (90').

CONCEPCION 0

Domingo 11.
Estadio Nacional.
Partido preliminar.
Arbitro: Juan Carvajal.



Sergio Messen

PALESTINO: Fairlie (6); Herrera (4), Campodónico (4), Figueroa (5), Varas (4); Coppa (4), Dubó (4), Messen (6); Hidalgo (2), Fabbiani (3) y Pinto (3). DT: Caupolicán Peña. Cambios: Hidalgo por Zamora (3) y Fairlie por Araya (5).

CONCEPCION: Valle (5); De la Barra (4), Gallardo (5), Isla (4), Serrano (4); Miranda (4), García (3), Cuevas (3); Burgos (5), Landeros (3) y R. Díaz (4). DT: Manuel González. Cambios: Cuevas por Lamour (4) e Isla por Schellberg (-).

La marca, los fouls, los off-sides y la imprecisión en todos los sectores resultaron la característica principal de un encuentro que prometía ser bueno y terminó siendo aburrido. Un penal atajado por Fairlie, a los 18' del segundo tiempo, levantó a Palestino y terminó por hundir a Concepción que, sin Schellberg, Lamour, Estay y Droguett, sólo aspiraba al empate. Dos excelentes maniobras de Sergio Messen provocaron las conquistas de Pinto y Dubó y evitaron que el encuentro terminara con la mediocridad con que comenzó.

SERGIO JEREZ.

A. ITALIANO 2

Benzi (42') y Pardo, de penal, (50').

U. ESPAÑOLA 3

Véliz (13'), Peredo, de penal, (45') y Quiroz (84').

Domingo 11.
Estadio Nacional.
Partido de fondo.
Público: 9.052.



Waldo Quiroz

Recaudación: $ 337.190.
Arbitro: Sergio Vásquez.

A. ITALIANO H. Rojas (4); Belmar (4), Zamorano (4), Berrio (5), Valenzuela (4); Acevedo (4), Montero (4), Muñoz (5); Trujillo (3), Ponce (5) y Benzi (4). DT: Orlando Aravena. Cambios: Belmar por Yáñez (4) y Acevedo por Pardo (3).

U. ESPAÑOLA: Osbén (5); Machuca (4), Herrera (4), González (5), Arias (5); Quiroz (5), Escobar (5), Novello (4); Pizarro (4), Peredo (5) y Véliz (4). DT: Luis Santibáñez. Cambio: Véliz por Miranda (5).

Lo que Orlando Aravena llama "una campaña" y Luis Santibáñez calificó de "una racha", de Audax Italiano, se interrumpió, después de 12 fechas, cuando el animoso conjunto verde se encontró con un rival de la categoría de Unión Española. Sin llegar ninguno de los dos a un alto nivel, promovieron partido interesante, de fútbol vigoroso, con 50 minutos de equilibrio y el resto perteneciente a Unión Española, que justificó así con creces su victoria. La pérdida de José Acevedo, en el primer tiempo, resintió la salida de los verdes del asedio rojo, que se instalaron en campo adversario hasta romper el equilibrio del marcador.

ANTONINO VERA.

BASES SORTEO Nº 1
1.— Recepción de Cupones hasta el miércoles 5 de octubre
2.— Participa la persona o el equipo, a elección
3.— Premios: seis Juegos Completos para 15 personas.
4.— Premio Especial: un Juego Completo para el Concursante que envíe más Cupones.

OVALLE 3

Gómez (43'), Cabrera (53') y Araya (85').

L. SCHWAGER 1

Abad (16').

Domingo 11.
Estadio Fiscal de Ovalle.
Público: 2.432.
Recaudación: $ 44.268.



Rubén Gómez

Arbitro: Guillermo Budge.

OVALLE: Soto (5); Cabrera (5), Roldán (4), Muñoz (5), Arias (4); Bustamante (5), Gallardo (4), Gómez (5); Dávila (4), V. Tapia (4) y Rotella (5). DT: Guillermo Díaz. Cambio: Rotella por Araya (5).

LOTA SCHWAGER: Rodríguez (4); Azócar (4), Páez (5), Díaz (4), Jara (4); Arroyo (5), Merello (4), Abad (4); Jiménez (3), Baesso (4) y Puebla (4). DT: Vicente Cantatore. Cambio: Puebla por García (5).

Lo peor que pudo ocurrirle a Lota Schwager fue hacer su gol a los 16 minutos. Porque sobreestimó la importancia de la ventaja y dejó que el rival, recuperado del impacto, se adueñara del terreno al irse los lotinos atrás. Los mineros jugaron bastante bien hasta los 20 minutos, pero entonces empezó el local a llevárselos por delante con su brío, bajo el estímulo de sus parciales. El gran espíritu de lucha de que hizo gala Ovalle, justifica plenamente el triunfo y su amplitud.

MARIO MEZA.

EVERTON 1

Salinas (6'), de tiro penal.

GREEN CROSS 0

Domingo 11.
Estadio Sausalito de Viña del Mar.
Público: 7.529.
Recaudación: $ 154.605.
Arbitro: Gastón Castro.

EVERTON: Leyes (5); Zúñiga (4), Azócar (4), C. Díaz (5), López (4); Salinas (5), Lara (4), Gallina (4); González (4), Ahumada (4) y Ceballos (5). DT: Pedro Morales. Cambios: Salinas por G. Martínez (4) y González por Cáceres (4).



Mario Salinas

GREEN CROSS: Amaya (5); Muñoz (4), Ocampo (5), De Carli (4), Navarro (4); Vargas (4), Cortázar (5), P. Silva (4); Rojas (4), Loyola (4) y González (5). DT: Gastón Guevara. Cambios: Navarro por Melo (-) y Silva por Sandoval (-).

Un triunfo muy ajustado consiguió Everton sobre un Green Cross que se paró en la cancha sin complejos de visitante. Quizás por esta actitud de su rival, el cuadro local se mostró sorprendido en los primeros minutos y no supo aprovechar la mayor calidad individual de sus integrantes. La primera etapa mostró a dos equipos de poco potencial ofensivo, lo que se hizo más evidente en Everton, que era quien tenía la responsabilidad de darle más dinámica al partido, con el retraso de sus tres atacantes netos, González, Ahumada y Ceballos.

En el segundo tiempo, se soltaron un poco más las respectivas marcaciones, lo que permitió que el encuentro adquiriera un ritmo más sostenido, con algunas ocasiones de gol frente a ambos pórticos.

GONZALO GUTIERREZ.

O'HIGGINS 2

Montenegro (69') y Herrera, penal, (78').

ANTOFAGASTA 0

Domingo 11.
Estadio El Teniente.
Público: 7.254.
Recaudación: $ 120.380.
Arbitro: Benjamín Barros.
Expulsado: Lapalma (50').

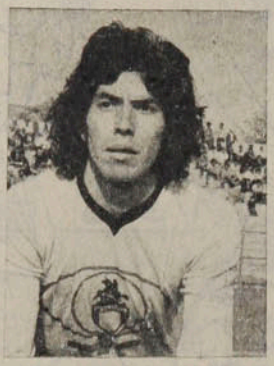

Leonardo Montenegro

O'HIGGINS: Laino (5); P. Rojas (5), Riquelme (5), Adriazola (6), León (5); Montenegro (6), Lapalma (4), Fredes (4); Hernández (5), Vargas (4) y Guajardo (4). DT: Nelson Oyarzún. Cambios: Fredes por Herrera (5) y Guajardo por Merino (5).

ANTOFAGASTA: Rafael (4); Vildósola (4), Castro (5), Albornoz (4), Miranda (4); Barrales (4), Chirdo (5), Verdugo (4); Naveas (3), Rojas (4) y Pons (3). DT: Raúl Pino. Cambios: Vildósola por García (5) y Chirdo por Garcés (3).

Paradojalmente, O'Higgins sólo estableció superioridad cuando quedó con diez jugadores. Hasta la salida de Lapalma el trámite era esencialmente parejo, con la marca disciplinada de Antofagasta, que también había acumulado las mejores ocasiones. Sin embargo, en la desventaja numérica O'Higgins se levantó anímica y futbolísticamente para salir de su inercia y desequilibrar en la dosis justa para ganar el partido. Sólo a ráfagas se vio el "nuevo" O'Higgins, mientras al correcto trabajo de Antofagasta en la primera fracción le penó una cuota de audacia que pudo haber sorprendido la somnolencia del local.

IGOR OCHOA.

ÑUBLENSE 3

Fonseca (20'), Maluenda, autogol, (81') y O. R. Muñoz (84').

WANDERERS 1

Puntarelli (18').

Domingo 11.
Estadio Municipal de Chillán.
Público: 3.501.



Oscar Muñoz

Recaudación: $ 59.275.
Arbitro: Juan Silvagno.

ÑUBLENSE: A. Muñoz (5); Araneda (4), J. Rojas (5), G. Rojas (4), Salinas (3); Reyes (4), Iturra (5), Silva (4); O. R. Muñoz (6), Fonseca (4) y Herrera (4). DT: Roberto Scarone. Cambios: Silva por Avallay (4) y O. R. Muñoz por Gangas (-).

WANDERERS: Delvito (3); R. González (4), Díaz (3), Maluenda (4), Rivero (3); Illescas (5), Cordero (3), Osorio (4); Puntarelli (4), Pérsico (4) y A. Quintero (5). DT: José M. Lourido (accidental). Cambios: Cordero por F. Quinteros (4) y Puntarelli por P. González (-).

El Ñublense que sus parciales quisieran ver siempre: bien conjuntado, rápido, imbuido de gran espíritu de lucha y goleador. No le fue fácil el partido porque Wanderers produjo más de lo esperado y porque el resultado se le vino a aclarar al local a última hora. La verdad es que dentro de un ritmo intenso, que hizo vibrante el partido, hubo equilibrio hasta la media hora del segundo tiempo, cuando surgió, como elemento desequilibrante, el puntero argentino Oscar R. Muñoz, que provocó el autogol de Maluenda y cerró la cuenta con el tercer tanto, en una lucida acción personal.

J. ANTONIO QUIJADA.

HUACHIPATO 0
COLO COLO 0

Domingo 11.
Estadio Las Higueras, Talcahuano.
Público: 10.985.
Recaudación $ 212.290.
Arbitro: Lorenzo Cantillana.

HUACHIPATO: Kusmanic (5); F. Silva (4), Riveros (6), Avilés (4),

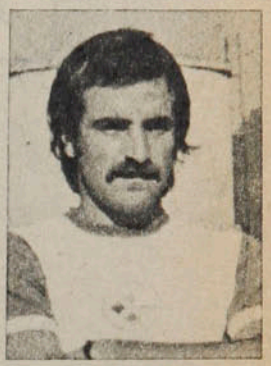

Julián Urrizola

Mariángel (5); Urrizola (6), Carregado (4), Hidalgo (4); Ormeño (5), Abate (4) y Delgado (4). DT: Alberto Fouilloux. Cambios: Abatte por Godoy (4) y Delgado por Zurita (-).

COLO COLO: Nef (5); Santibáñez (5), Herrera (4), Brunel (4), Rodríguez (4); Ramos (3), Inostroza (5), Pinto (5); Ponce (4), Crisosto (4) y Orellana (4). DT: Ferenc Puskas. Cambio: Ramos por Gatica (5).

Un tiempo para cada uno en buen partido, jugado con dinámica y vigor. Aunque Huachipato desarrolló un inteligente planteo, no pudo evitar que en el primer tiempo Colo Colo estuviera más cerca del gol. En la segunda etapa, el actor principal fue Huachipato, con más empuje y peligrosidad. Justa igualdad, cuyo mérito corresponde a ambas defensas, inteligentes en su estrategia, especialmente la del local.

CARLOS ALARCON.

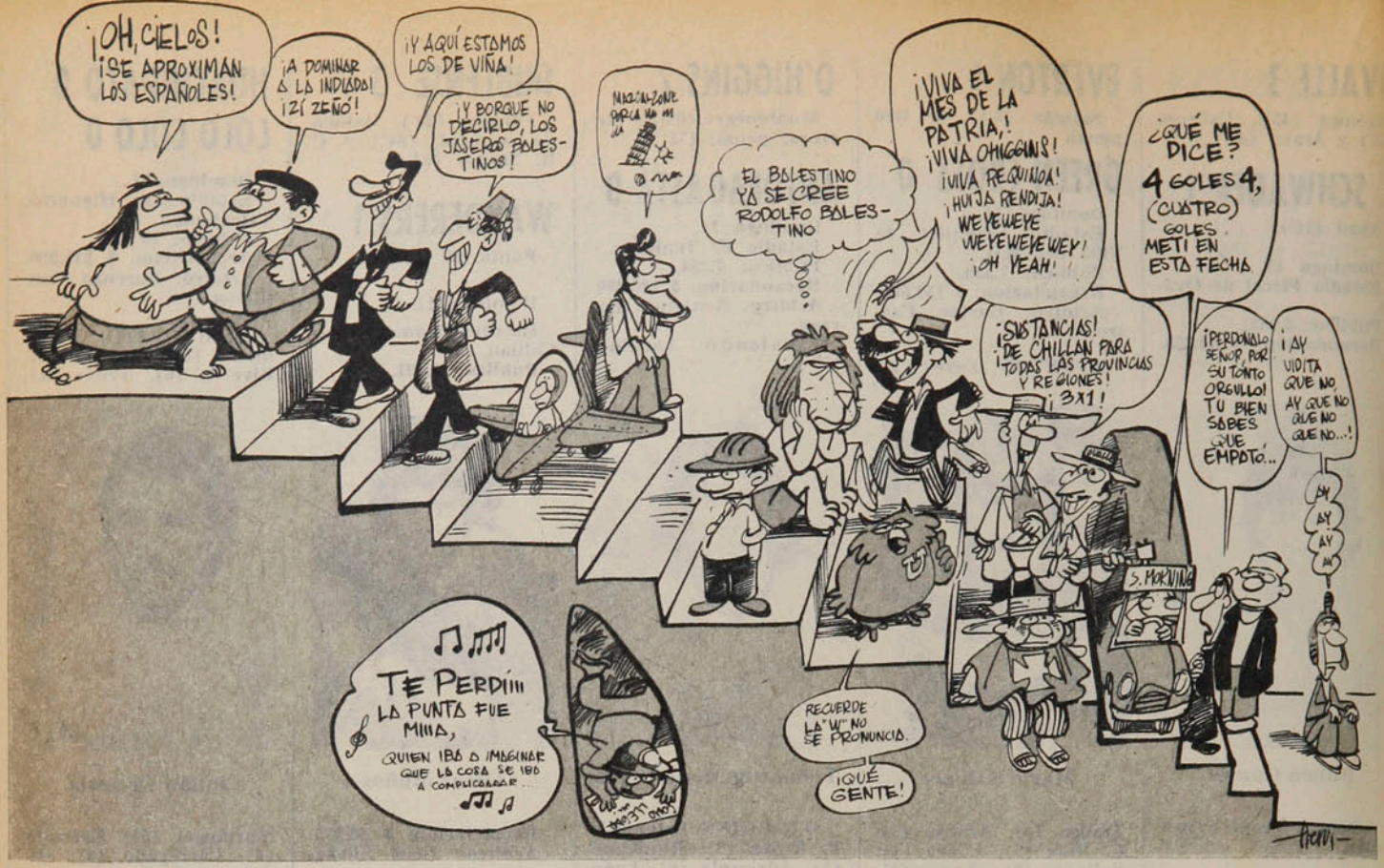

LA TABLA

1ª DIVISION	ANTOFAGASTA	A. ITALIANO	AVIACION	COLO COLO	CONCEPCION	EVERTON	GREEN CROSS	HUACHIPATO	L. SCHWAGER	ÑUBLENSE	O'HIGGINS	OVALLE	PALESTINO	S. MORNING	U. ESPAÑOLA	U. CATOLICA	U. DE CHILE	WANDERERS	CAMPAÑA							
																			PARTIDOS				GOLES			
																			J.	G.	E.	P.	F.	C.	Pts.	Lug
ANTOFAGASTA		1x2	0x1	0x1	1x1	0x3	1x2	2x3	1x1	0x5 0x0	0x2 0x2	0x2	1x1 0x3	1x2	4x2	1x0	0x0	0x3	20	2	5	13	13	36	9	18º
A. ITALIANO	2x1		0x2 3x2	0x2	0x0	2x4	3x4	2x0	0x0	3x1	1x0	1x1	3x3	1x1	0x2 2x3	2x1	2x0 1x1	3x2	20	8	6	6	31	30	22	5º
AVIACION	1x0	2x0 2x3		1x2	1x2	0x2	6x4	1x1	0x2	3x1	1x0	2x2	0x0	1x0 4x4	1x1	3x1 0x0	1x1	1x1	20	7	8	5	31	27	22	5º
COLO COLO	1x0	2x0	2x1		1x0	1x3 3x1	2x2	0x3 0x0	2x0	1x0	1x1	4x2 0x0	1x0	4x1	1x3	3x3	5x4	2x0	20	12	5	3	36	24	29	1º
CONCEPCION	1x1	0x0	2x1	0x1		1x2	3x1	1x1	1x1	1x3	1x0	4x1	1x5 0x2	0x0 1x1	0x1	2x0 0x1	2x1	4x2	20	7	6	7	25	25	20	8º
EVERTON	3x0	4x2	2x0	3x1 1x3	2x1		2x3 1x0	2x1	2x2	1x0	1x1	1x0	1x6	4x0	1x1 1x1	1x1	1x1	4x3	20	11	6	3	38	27	28	3º
GREEN CROSS	2x1	4x3	4x6	2x2	1x3	3x2 0x1		0x3	1x3 3x2	2x1	1x1	1x1 1x1	1x1	1x1	0x7	1x2	0x0	1x3	20	5	7	8	29	44	17	12º
HUACHIPATO	3x2	0x2	1x1	3x0 0x0	1x1	1x2	3x0		0x1	1x2	2x1	2x1	1x1	2x2	1x4 2x2	2x2	1x1 0x1	1x0	20	6	8	6	27	26	20	8º
L. SCHWAGER	1x1	0x0	2x0	0x2	1x1	2x2	3x1 2x3	1x0		0x0	0x0 0x2	2x2 1x3	0x1	1x0	1x1	3x0	1x0	4x4	20	6	9	5	25	23	21	7º
ÑUBLENSE	5x0 0x0	1x3	1x3	0x1	3x1	0x1	1x2	2x1	0x0		2x5 1x3	0x0	2x1	0x0	1x3	0x0	2x2	1x1 3x1	20	5	7	8	26	29	17	12º
O'HIGGINS	2x0 2x0	0x1	0x1	1x1	0x1	1x1	1x1	1x2	0x0 2x0	5x2 3x1		1x2	2x4	1x1	1x0	0x0	1x4	2x2	20	6	7	7	26	24	19	10º
OVALLE	2x0	1x1	2x2	2x4 0x0	1x4	0x1	1x1 1x1	1x2	2x2 3x1	0x0	2x1		1x2	0x2	1x2	1x0	0x3	2x1	20	5	7	8	23	30	17	12º
PALESTINO	1x1 3x0	3x3	0x0	0x1	5x1 2x0	6x1	1x1	1x1	1x0	1x2	4x2	2x1		3x1	1x3	1x2	2x3	4x1 1x1	20	9	6	5	42	25	24	4º
S. MORNING	2x1	1x1	0x1 4x4	1x4	0x0 1x1	0x4	1x1	2x2	0x1	0x0	1x1	2x0	1x3		0x2	3x1	1x1	0x1 1x1	20	3	10	7	21	30	16	15º
U. ESPAÑOLA	2x4	2x0 3x2	1x1	3x1	1x0	1x1 1x1	7x0	4x1 2x2	1x1	3x1	0x1	2x1	3x1	2x0		1x1	0x0	2x0	20	11	7	2	41	19	29	1º
U. CATOLICA	0x1	1x2	1x3 0x0	3x3	0x2 1x0	1x1	2x1	2x2	0x3	0x0	0x0	0x1	2x1	1x3	1x1		0x2	2x1	19	4	7	8	17	27	15	16º
U. DE CHILE	0x0	0x2 1x1	1x1	4x5	1x2	1x1	0x0	1x1 1x0	0x1	2x2	4x1	3x0	3x2	1x1	0x0	2x0		1x2	19	5	9	5	26	22	19	10º
WANDERERS	3x0	2x3	1x1	0x2	2x4	3x4	3x1	0x1	4x4	1x1 1x3	2x2	1x2	1x4 1x1	1x0 1x1	0x2	1x2	2x1		20	4	6	10	30	39	14	17º

SINTESIS



GOLEADORES

1.ª División

CON 20: OSCAR FABBIANI (P).
CON 13: Jorge Peredo (UE).
CON 10: Julio Crisosto (CC) y Domingo Loyola (GC).
CON 9: Juvenal Vargas (O'H), Luis Carregado (H) y Julio Ortiz (OV).
CON 8: Jorge Spedaletti y José Ceballos (EV), Horacio Astudillo (AI) y Héctor Pinto (CC).
CON 7: Miguel A. Herrera (AV), Sergio Ahumada (EV) y José Illescas (SW).
CON 6: Moisés Silva (Ñ), Rogelio Farías (UE), Alfredo Quinteros (SW), Víctor Estay, Leonidas Burgos (DC), Patricio Romero (GC), Sergio Messen (P), Héctor Veira (UCH) y Carlos Rivas (SM).

2.ª División

CON 14: HUGO CARDENAS (IND) y ERMINDO ONEGA (DLS).
CON 13: Luis Ahumada (CLOA).
CON 11: Miguel Flores (N), Alfonso Caroca (T) y Ely Carrasco (MALL).
CON 10: Rubén Rivera (SL).
CON 9: Manuel Baeza (MAG), Hugo Ubeda (USF), Gabino Román (R).
CON 8: Gustavo Pizarro (DC) y Claudio Araya (F).
CON 7: Héctor Tapia (ULC), Claudio Gallegos (COQ), Sergio Ramírez (DL) y Juan Ortega (SAU).

2ª División.

2.ª Rueda
3.ª Fecha

Sábado 10 de septiembre.

MAGALLANES (0).
FERROVIARIOS (1), Araya.

Domingo 11.

LA SERENA (3), Onega (2), de penal, e Iter.
NAVAL (2), Lara y Gaete.

TRASANDINO (2), Pimentel (2).
UNION CALERA (3), Mena, Riffo y Fernández.

SAN LUIS (1), Rivera.
U. SAN FELIPE (0).

CURICO UNIDO (0).
D. COLCHAGUA (0).

D. LINARES (1), Espinoza.
RANGERS (2), Castillo (2).

INDEPENDIENTE (4), Cárdenas, Rojas, Henríquez y Juárez.
COQUIMBO UNIDO (1), Dinamarca.

MALLECO UNIDO (1), E. Carrasco.
SAN ANTONIO (1), Ortega.

IBERIA (1), Muñoz.
COBRELOA (0).

POSICIONES

EQUIPOS	PJ	PG	PE	PP	GF	GC	Pts.	PROXIMO RIVAL
RANGERS	20	12	4	4	31	18	28	(L) Independiente (1x0)
COBRELOA	20	10	5	5	31	18	25	(L) Curicó Unido (1x0)
INDEPENDIENTE	20	10	5	5	36	25	25	(V) Rangers (0x1)
NAVAL	20	8	8	4	30	20	24	(L) Iberia (2x1)
U. SAN FELIPE	20	9	5	6	35	22	23	(L) La Serena (1x3)
MALLECO UNIDO	20	7	9	4	22	17	23	(L) D. Linares (2x0)
COQBO. UNIDO	20	7	8	5	32	24	22	(L) Trasandino (1x1)
LA SERENA	20	8	5	7	32	26	21	(V) U. San Felipe (3x1)
SAN LUIS	20	8	5	7	29	29	21	(V) Ferroviarios (2x2)
SAN ANTONIO	20	8	4	8	37	41	20	(L) Colchagua (3x2)
D. LINARES	20	7	5	8	32	29	19	(V) Malleco U. (0x2)
FERROVIARIOS	20	7	5	8	25	27	19	(L) San Luis (2x2)
COLCHAGUA	20	6	5	9	19	24	17	(V) San Antonio (2x3)
TRASANDINO	20	6	5	9	29	40	17	(V) Coquimbo (1x1)
MAGALLANES	20	7	3	10	28	40	17	(V) Unión Calera (1x1)
IBERIA	20	5	4	11	20	38	14	(V) Naval (1x2)
UNION CALERA	20	5	5	11	24	41	13	(L) Magallanes (1x1)
CURICO UNIDO	20	4	4	12	15	28	12	(V) Cobreloa (0x1)

EL EQUIPO DE LA SEMANA

Francisco Fairlie (P)

Javier Santibáñez (CC) — Víctor Adriazola (O'H) — Hugo Rivero (H) — Antonio Arias (UE)

Mario Salinas (E) — Julián Urrizola (H) — Sergio Messen (P)

Oscar Muñoz (Ñ) — Jorge Peredo (UE) — Héctor Rotela (OV)

EL RANKING

PROMEDIO 5,18: Elías Figueroa (Palestino).
PROMEDIO 5,05: Miguel Laino (O'Higgins).
PROMEDIO 4,90: Juan Lapalma (O'Higgins), Adolfo Nef (Colo Colo), Jaime Ocampo (Green Cross), Mario Cerendero (Ñublense), Waldo Quiroz (U. Española).
PROMEDIO 4,85: Omar Berrio (A. Italiano), Julián Urrizola (Huachipato), Mario Osbén (U. Española), Rafael González (U. Española), Alberto Quintano (U. de Chile).
PROMEDIO 4,80: Atilio Herrera (Colo Colo), Sergio Bratti (Concepción), Guillermo Azócar (Everton), Víctor González (Green Cross), Antonio Arias (U. Española).

PANORAMA

Canales en pugna, Colo Colo en aprietos:

La guerra de la televisión

Los que veían la transmisión del partido Everton - Green Cross se aprendieron la muletilla: *"Les recordamos que el partido de Colo Colo con Huachipato terminó con un empate a cero"*.

Era la defensa de un Canal de Televisión de mediano alcance (el 4 de Valparaíso) contra uno que posee red nacional (el 7 de Santiago). Y le sacaba partido a su única ventaja: que su transmisión se realizaba en directo, mientras su competencia lo hacía en diferido.

A esa hora (las siete de la tarde del domingo) estaba culminando otra batalla de la guerra de la televisión.

En la sesión del Consejo de Delegados de la Asociación Central de Fútbol del sábado 27 de agosto —en "Varios", que por falta de tiempo no pudo ser tratado—, uno de los aspectos principales a debatir era la inquietud de los clubes con respecto a los convenios de Everton y Colo Colo con canales de televisión para la transmisión en directo de sus partidos. Siete días después, el tema estaba en el tapete. Y el contrato firmado por Colo Colo con Televisión Nacional (TVN) y avalado por la ACF recibía el rechazo del Consejo. Los fondos pagados por TVN quedaban momentáneamente congelados.

Argumento para el rechazo: la notoria disminución de público advertida en la primera experiencia. Al partido de Colo Colo con Everton (Unión Española y Huachipato en el preliminar) habían asistido menos de veinte mil personas (18.816 controladas). *"Sin televisión* —se sostuvo— *habrían ido cincuenta mil"*.

A la protesta airada de Unión Española —principal perjudicada por la ausencia de público— siguió la defensa de Luis Alberto Simián, presidente de Colo Colo: *"La disminución del público era algo previsto. Sabíamos que iba a regatear su asistencia. Pero el fenómeno no puede durar más de un mes: al final el amante del fútbol siente la necesidad de ir al estadio"*. Y TVN, a través de su director, Jaime del Valle, reforzaba el argumento colocolino: *"Nuestro anhelo es llevar el fútbol a todo el país. Una capital con tres millones de habitantes puede darse el lujo de tener un millón de televidentes y cincuenta mil personas en un estadio"*.

La autorización para transmitir el partido de Colo Colo con Huachipato fue negada. Y mientras el general Eduardo Gordon, presidente de la ACF, iniciaba conversaciones con ejecutivos de TVN para rescindir el contrato que el Canal había suscrito con Colo Colo, Huachipato entraba a terciar como interesado en que se transmitiera. En una declaración pública, el club sureño destacó que la idea de televisar algunos partidos de su equipo había sido propuesta a TVN un mes antes. Que su oposición al contrato de Colo Colo y TVN obedecía al hecho de que *"sólo favorecía a un solo club, sin respetar el derecho de los demás a tener una participación adecuada"* y a que *"Colo Colo no puede negociar un espectáculo del cual no es dueño"*.

El viernes por la noche, TVN anunciaba, por intermedio de su gerente de programación, Roberto López, que el partido se transmitiría en diferido a las 18.30 horas.

Y mientras tanto, las conversaciones de la Asociación Central con Televisión Nacional continúan. Desahuciar el contrato no es simple: una de sus cláusulas establece que se debe dar aviso con un mes de anticipación. Y Colo Colo anuncia que, de hacerse efectiva la anulación, *"la ACF deberá pagarnos el equivalente a lo que recibiríamos por los derechos"*.

Paralelamente, Canal 13 y Canal 7 libraban otra batalla que ganó titulares en la prensa. Las dos estaciones pretenden la transmisión exclusiva del combate de Martín Vargas con Miguel Canto por la corona mundial de los moscas. Y ambos esgrimen pruebas para demostrar que son los legítimos poseedores de los derechos.

La disputa repercutió en México: Martín Vargas anunció la decisión



Miguel Rubio

● **Lleno en Las Higueras para un Colo Colo-Huachipato que acrecentó la polémica por la televisión.**

de suspender el combate si no se respetaba el contrato suscrito por Canal 13 con PRONESA (empresa dueña del espectáculo). El retador tiene motivos poderosos para actuar así: de acuerdo al contrato firmado con la AMB, su premio consistirá en el monto de los derechos de televisión pagados por Canal 13.

Y mientras desde Santiago salía la orden de PRODEP para que Vargas abandonara Mérida y se dirigiera a Ciudad de México (y de ahí a Chile si no había arreglo), Lucio Hernández se multiplicaba en la capital mexicana para encontrar la solución.

Para TVN, en todo caso, el asunto no está archivado. En declaración a un matutino, un ejecutivo del Canal señaló el plan de acción:

"Nos limitaremos a exigir que se cumplan los contratos que firmamos con Televisa. El sábado nos sentaremos a esperar que la señal del satélite nos llegue a la hora convenida para enviarla a la red de todo el país. Y si no ocurre así, iniciaremos las acciones legales correspondientes".

No será necesario, porque el lunes se anunció la solución del diferendo.



● **Darío Felman. El que podía decidir la Copa.**

Final de la Copa Libertadores:

Tercer tiempo en España

Mientras un grupo de dirigentes de Cruzeiro investigaba concienzudamente la situación de un jugador argentino en España, su equipo derrotaba a Boca Juniors por uno a cero y se ganaba el derecho a disputar un encuentro de definición por el título de campeón de América.

Derrotado en Buenos Aires —también por uno a cero—, el campeón brasileño y actual poseedor de la Copa Libertadores estudiaba la posibilidad de impugnar el resultado: por Boca Juniors actuó el jugador Darío Felman, y los dirigentes brasileños estiman que pertenece al Valencia de España y no al campeón argentino.

Los dirigentes boquenses no se mostraron asustados ni sorprendidos. Señalaron que Felman no ha sido transferido aún al equipo español, puesto que ni el club ni la Asociación del Fútbol Argentino (AFA) concedieron su pase.

Igualados en puntos y en goles, Cruzeiro y Boca Juniors definían anoche en campo neutral: el estadio Centenario de Montevideo. Pero, de confirmarse la sospecha de los brasileños, la Copa ya estaría en poder de su equipo, aunque fuera derrotado.

Los nombres de Reinoso

Los nombres y las cifras llenaron páginas de su libreta. En vacaciones por dos semanas, Carlos Reinoso aprovechó su permanencia para sondear el ambiente y cumplir encargos sobre la contratación de jugadores para clubes mexicanos. Y durante este tiempo no sólo asistió a todos los partidos que pudo, sino que hizo un viaje a Argentina para ver a otros jugadores. Allá no consiguió mucho: lo que quedó mejor encaminado fue el posible traspaso de un arquero de apellido López, ex seleccionado juvenil y actual reserva de Cejas en Racing.

Acá hubo más movimiento. Y sus tareas más difíciles. Guillermo Cañedo, presidente del América, le formuló el encargo de conseguir el concurso de Elías Figueroa. Y, al parecer, las cifras que se dieron no lo asombraron: *"Cuando Cañedo se propone algo, generalmente lo consigue* —explicó—; *además, el club tiene un inmenso respaldo económico y hace mucho rato que existe el fútbol-empresa en México. Por mucho que cueste un jugador como Elías será buena inversión en cualquier parte del mundo, menos en Chile. Allá llenaría los estadios todos los domingos".*

Aparte de las conversaciones con Figueroa, cuyo resultado no se dio a conocer, Reinoso sostuvo otras con Fabbiani, de Palestino, y Jorge Peredo, de Unión Española. También confesó interés en ver a Víctor Estay, lo que no fue posible por estar suspendido. El objetivo es llenar la vacante que América tiene en el centro de su ataque.

Y sin tanta bulla, también hubo sondeos con Luis Araneda y Enzo Escobar.

Se fue el lunes. Solo. Pero desde allá pueden llegar pasajes.

Un nuevo rumbo: CONOCERNOS MEJOR

La idea es "conocernos mejor", de acuerdo a lo señalado en nuestro Editorial. Para ello tenemos que empezar por presentarnos formalmente. El objetivo, en un programa ambicioso y original dentro de los moldes clásicos del periodismo, es conseguir una efectiva integración de los lectores de la revista, en una asociación de afinidad que —en un futuro relativamente cercano— deberá tener efectos prácticos y beneficiosos para un grupo de miles de chilenos que hasta ahora sólo se han relacionado por la lectura semanal de la revista.

La labor administrativa de un programa como el que pensamos es ardua. De ahí que se haya lanzado públicamente sólo cuando estaban tomadas las medidas del caso, asegurándose así el éxito de la iniciativa.

En una primera etapa —que se extenderá por los próximos cuatro meses, considerando la cantidad de lectores de la revista— se procederá a individualizar a cada una de las personas que semanalmente nos distingue con su lectura. Debido al exigente trabajo que implica el ordenamiento y procesamiento de los datos, les rogamos cumplir con la primera etapa a la brevedad, de modo de cumplir el plazo señalado.

Para ello, les pedimos nos envíen carta conteniendo los siguientes datos: 1.— Nombre y apellidos; 2.— Edad 3.— Domicilio; 4.— Actividad; 5.— Deportes de su preferencia; 6.— Club (o clubes) de su preferencia.

Con esos datos podremos iniciar nuestro trabajo.

Envíelos pronto a nuestra casilla o redacción. Piense que cada semana, cuando usted compra ESTADIO, hay otros miles de chilenos que están haciendo lo mismo. ¿Quiénes son? ¿Qué relación tienen con usted? ¿Cuál es la inquietud común? ¿Le gustaría conocerlos?.

Eso es lo que queremos. Conocernos todos. Y conocernos mejor.

Los Tres Días Ciclísticos:

Pedro Aguilera (Bata) por su regularidad

Fueron tres días de competencia. Un circuito y dos ruteras. Jaime Bretti fue ganador en dos de estas etapas, pero su declinación en la segunda, en la que terminó 7.º (Doble Río Blanco), le restó el derecho que tenía a ser el vencedor absoluto de la prueba.

Primero en el Circuito "Los Dominicos", 7.º en la Doble "Río Blanco" y 1.º en la Doble "San José de Maipó" no le bastaron al luchador pedalero de Correos para ir más arriba del 4.º lugar en la general.

Con menos brillo, pero con más regularidad, dosificando mejor, el batino Pedro Aguilera inscribió al final su nombre en la lista de ganadores de los tradicionales Tres Días Ciclísticos. Segundo en el Circuito, 3.º en la "Río Blanco", tenía virtualmente asegurado el triunfo, lo que le permitió sólo cuidar su posición en la "San José de Maipó". Aunque fue 11.º, acumuló el puntaje suficiente para encabezar la clasificación general.

Fue escoltado por el internacional Fernando Vera, 9.º en "Los Dominicos", 2.º en la rutera del segundo día y 2.º también en la etapa final, el crack de Audax-San Bernardo hizo nueva demostración de su clase y su temple. Rafael Aravena, ganador de la Doble "Río Blanco", 6.º en la prueba de circuito y muy retrasado en la de San José de Maipo, quedó no obstante tercero en la general, reforzando así junto a Vera, Luis Ortega (6.º), Carlos Kuschel (9.º) y Roberto Gaytán (10.º), la opción de Audax-San Bernardo a la victoria por equipos.

Jaime Bretti había sido el gran animador, el protagonista de las principales batallas en el circuito y en la ruta; Fernando Vera había sido un digno postulante, como lo fue Aravena, pero el triunfo de Pedro Aguilera no admite objeciones.

Audax - San Bernardo, dicho está, encabezó el puntaje por equipos con un tiempo total de 30 hrs. 11' 11", seguido por Unión Española (30.24. 07), Bata (30.29.11) y Correos (30.45.13).

Vilas, su último campeón:

Adiós, Forest Hills

Respondiendo a los pronósticos que lo calificaban como el primer aspirante, completando una campaña de siete campeonatos consecutivos y por consiguiente de 46 victorias, el tenista argentino Guillermo Vilas cerró un ciclo de casi cien años de tradición en Forest Hills, constituyéndose su último campeón. Cediendo sólo un set a lo largo del campeonato y superando en la final al hasta hace poco imbatible Jimmy Connors, Vilas logró el segundo de los tres campeonatos triple Corona (Roland Garros y Forest Hills) disputados en el año y con eso se consolida en el primer lugar del "Grand Prix", del cual es prácticamente su virtual ganador. Sólo le falta al argentino llevar a su país este próximo fin de semana a la final de la Copa Davis, derrotando a Australia, para completar un año excepcional.

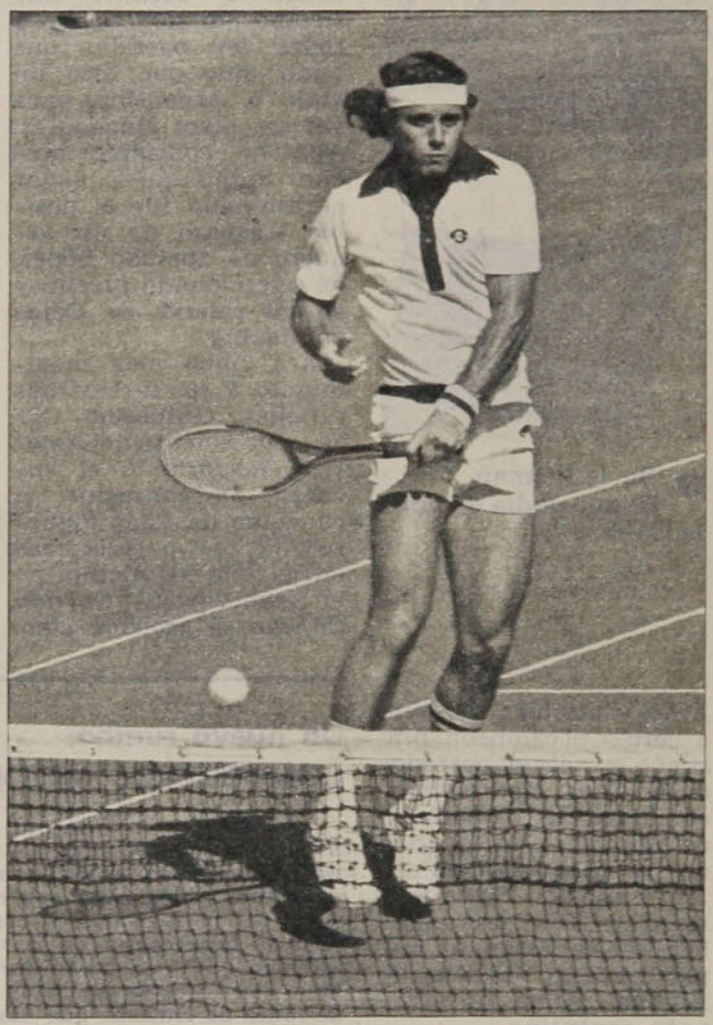

● **Vilas, el último "dueño" de Forest Hills al ganar en cuatro sets a Connors (2-6, 6-3, 7-6 y 6-0).**

Lo que Connors no pudo hacer, retener su título del año anterior, lo logró su ex novia, la rubia Chris Evert, que alcanzó por tercer año consecutivo la victoria en el Campeonato Abierto de los Estados Unidos. Venció en la final a la no clasificada australiana Wendy Turnbull. En dobles masculinos triunfaron los veteranos sudafricanos Bob Hewitt y Frew Mac-Millan, que ganaron en la final a la prestigiosa pareja formada por Raúl Ramírez y Brian Gottfried. Y en damas el título de dobles fue para la checoslovaca avecindada en los Estados Unidos Martina Navratilova y la holandesa Betty Stove, que derrotaron en el encuentro decisivo a la discutida doctora Renée Richards y Betty Anne Stuart, de Estados Unidos. Mientras el título en mixtos era para Betty Stove y Frew MacMillan.

Estos han sido los últimos campeones que ha visto la multitud que concurrió por última vez al West Side Tennis Club, que abriera sus puertas por primera vez en 1881 para crear este campeonato, que con el tiempo se convirtió en uno de los más importantes del mundo y que ahora entorna sus puertas para siempre. El año entrante el Campeonato Abierto de los Estados Unidos se jugará en un complejo tenístico, que se construirá en otro sector de Nueva York, en el Parque Flushing Meadow. En el recinto cercano al estadio de béisbol de "The Mets", la Union State Tennis Association levantará canchas que se convertirán en otra leyenda.

BOXEO AFICIONADO:

En la era del "toque"...

El brillo de las dos medallas de plata y las cinco de bronce que trajo la delegación chilena al 34.º Latinoamericano de Boxeo no pudo evitar cierto desencanto por la carencia de títulos. Con todo, el balance más profundo deja satisfecho al entrenador nacional Emilio Balbontín y al dirigente a cargo del equipo, Luis Uribe.

En el recuento de Balbontín fue una fase positiva si se toma como parte de un plan ambicioso: *"Pese a que nuestro deporte tiene muchos detractores, en las esferas directivas ya se está comprobando que el pugilismo siempre produce resultados concretos. Y en la experiencia de Venezuela, comprobamos que el roce internacional sigue siendo fundamental. Venezuela, que logró el campeonato, está permanentemente jugueando sus seleccionados con muchas giras. La proyección aquí en Chile debe ser la misma".*

Desde otro punto de vista, el dirigente Luis Uribe enfoca el último torneo para vislumbrar modificaciones a todo nivel en el boxeo: *"Hay que separar definitivamente el aspecto amateur del profesional. Esto alcanza también a jueces y técnicos porque el rigor de las reglamentaciones en el 'olimpismo' se ha acentuado. Las apreciaciones son muy distintas, y si no se hacen cursos de actualización habrá muchas y desagradables sorpresas".*

Para Balbontín esta tendencia que señala Uribe apunta a un boxeo más eficaz que lucido: *"Yo soy un admirador del boxeo clásico entendido como arte de la defensa propia. Sin embargo, en estos momentos, las valorizaciones tienden a considerar una efectividad ofensiva como principalísima referencia. Y para acumular puntos no se requiere la colocación de golpes netos que conmuevan al rival. Hay puntuación para el mero toque, por suave que sea, lo que a la larga termina influyendo en el puntaje final. Con el celo que se cobran las faltas en estas competencias, Alí no podría pelear porque mucho de su bagaje caería en lo ilícito. Tanto es así, que los más altos siempre salían beneficiados por cuanto al más bajo le señalaban falta cada vez que se metía. La idea es que se imponga un boxeo de matices simples con fortaleza, pegada e inteligencia. Lo importante es que el plan de boxeo no se detenga y por el contrario reciba un apoyo mayor cada día. Para nuestros jóvenes pugilistas, cada competencia internacional es una gran fuente de enseñanzas y sólo comprendiendo esto se puede elaborar un calendario de actividades exigente. Que haya por lo demás mayor incentivo para estos aficionados que para el que se haga profesional. El volumen de actividad y preocupación así lo está determinando.*

Por lo pronto se asegura que los fondos provenientes de la Polla Gol seguirán fortaleciendo la planificación del boxeo, que pese a todo no deja de acumular medallas. Como aval no fallan...



● **Balbontín, los seleccionados y la rica herencia de un Latinoamericano.**

COLETAZO DE CARACAS:

La defensa de los profesores

"La baja actuación de los tenistas juveniles chilenos en Caracas se debió a la falta de canchas para su preparación, a la falta de apoyo al Plan de parte de los colegios, ya que nuestros rivales son mejores, pues lo que llevamos es lo mejor que tenemos en nuestra realidad nacional."

(Explicación que dio la Federación de Tenis, en conferencia de prensa, agregando que se suspendía el Plan 1979-89 hasta no contar con las condiciones adecuadas para afrontarlo.)

La Asociación de Profesionales de Tenis (profesores) recogió el guante dando por entendido que la directiva de la Federación cuestiona la base de este deporte, en manos de aquellos profesionales durante 45 años y que en 1960 fundaron la primera Escuela de Tenis en Chile. Y contraataca: *"El problema es que no hubo una preparación del plantel dirigida por elementos expertos y con alta eficiencia técnica, como son los que puede aportar nuestra Asociación".* Es la opinión de Hernán Guzmán y sus compañeros de directiva de la Asociación de Profesionales. Guzmán aclara: *"No estamos contra Carlos Eynaudi, pero nos molesta que la Federación haya ignorado a nuestros profesionales, que por muchos años han formado y dirigido a los nuevos valores y que han hecho fecunda labor fuera de Chile".*

Al respecto se recuerda que el propio Hernán Guzmán trabajó en la formación de los ecuatorianos Olvera y Guzmán, que Placencio tuvo mucho que ver en la preparación del brasileño Mandarino, que Humberto Rivera colaboró en la

Polla

CHILENA DE BENEFICENCIA

TODO UN FUTURO...

SORTEO No. 753 - 18 DE SEPT.



MILLONES

2º PREMIO: $ 600.000

TOTAL DE PREMIOS: $20.280.000

2 TERMINACIONES Y

13 RENAULT R-6

PANORAMA

La defensa...

formación del ya destacado ecuatoriano Ricardo Icaza y que, actualmente, Emilio Fernández dirige y prepara a los juveniles venezolanos, que fueron los campeones en el torneo en que Chile fracasó estrepitosamente.

A mediados de junio la Asociación de Profesionales celebró sus 45 años presentando en el Stade Français a 700 niños de las 14 Escuelas de Tenis de la capital. Por eso los "profesores" protestan de que se insinúe que no hay buena base en el tenis chileno, señalando que todas las nuevas figuras que dominan las categorías de Honor y pasan a Escalafón Nacional son productos de estas escuelas (como Perreta, Yunis, Fernández, Hermida, Puentes y otros).

Cierran su protesta los Profesionales diciendo: *"No es justo, entonces, que se esté formando una entidad paralela a la nuestra con técnicos y monitores ajenos a nuestra organización y que, además, se estudie mandarlos a perfeccionamiento al extranjero, prescindiendo de nuestros asociados. Estamos interesados en progresar, constantemente estamos estudiando, haciendo cursos, dando charlas y viendo películas con los últimos adelantos. No merecemos el trato que nos da la Federación".*

CARLOS RAMIREZ.

Fillol enseñando a los profesores: "Queremos progresar y nos esforzamos".

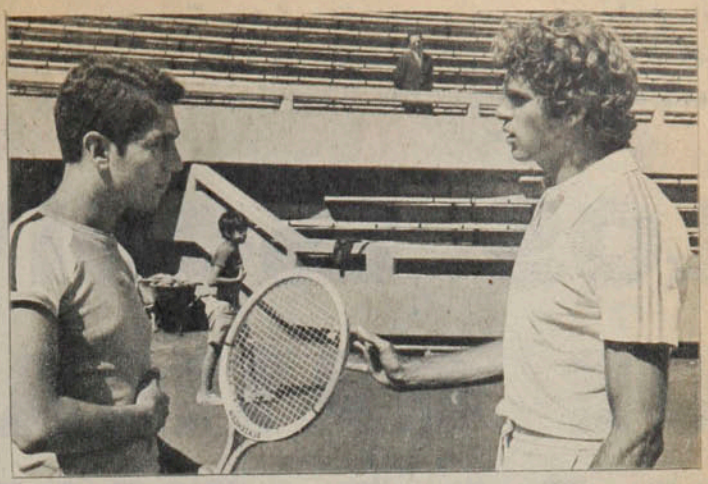

REGISTRO



Omar Sívori.



Miljan Miljanic.

Combate Galíndez-Lopez

Ya se encuentran en Roma, el campeón mundial de los mediopesados, Víctor Galíndez, y el desafiante, Alvaro López, quienes se enfrentarán el 17 de este mes. En el combate estará en juego la corona, versión Consejo Mundial de Boxeo, que pertenece al argentino. López nació en Zacatecas, México, pero es ciudadano norteamericano.

El campeón señaló que no creía que la pelea represente un gran problema para él, que se ha entrenado seriamente y que está muy contento de volver a pelear en Roma, donde tanto lo apoyó el público en su anterior combate con Richie Kates.

López, por su parte, dijo que venía a ganar y que se iba a jugar entero por lograr la corona mundial. **"Sé que Galíndez es fuerte como un toro, pero no le temo"**, señaló.

Argentina 78

Noruega superó a Suecia 2-1 en un encuentro por el Grupo Seis de las eliminatorias por la Copa Mundial de fútbol. De este Grupo, sólo resta disputarse el encuentro Suiza-Noruega, programado para el 30 de octubre. En la clasificación, Suecia marcha a la cabeza con 6 puntos, seguida por Noruega con 4 y Suiza con 0.

Andretti

La renuncia de Lauda a la Ferrari ha desatado una serie de especulaciones respecto a quién sería el próximo año el piloto número uno de la escudería. También se ha dicho que existen dudas sobre si Reutemann continuará defendiendo los colores de la marca italiana. El último rumor circulante señala al ítalo-norteamericano Mario Andretti como el más posible sucesor de Lauda. Todo se inició cuando el piloto dijo, en vísperas del Gran Premio de Monza, que **"por ahora la Ferrari es un enemigo, en el futuro ya veremos"**. Las palabras de Andretti vendrían a confirmar versiones que lo mencionaban a él y a Emerson Fittipaldi en los planes de Enzo Ferrari.

Renuncia de Miljanic

El entrenador yugoslavo del Real Madrid, Miljan Miljanic, presentó su renuncia ante las acusaciones que lo señalaban como "ayudando a su modo" a la selección yugoslava, que está en la misma serie eliminatoria de la Copa del Mundo que España. La acusación fue publicada por el vespertino "Pueblo" y firmada por el periodista Miguel Ors, el que pidió la destitución inmediata del técnico. **"Está haciendo todo lo posible, y creo que lo hace deliberadamente, para perjudicar no sólo a Real Madrid, sino también al seleccionado español"**, escribió el periodista. La forma en que Miljanic habría estado perjudicando a la selección española sería **"al poner en el equipo a un jugador polémico para aumentar las críticas de la prensa, e impedir a nuestro seleccionador nacional que lo pida"**. Igualmente, se lo acusa de tener en la reserva al arquero titular del Real Madrid el año pasado, como una forma de evitar que sea considerado en la selección.

Comentaristas de TV

Dos grandes, que jugaron en los equipos y selecciones de Italia, se alternarán a partir de este domingo en las transmisiones deportivas de la televisión italiana. Ellos son el argentino Omar Sívori y el italiano Gigi Riva. El director del programa "Domingo Sprint" explicó así las razones para elegir a los dos ex futbolistas: **"Riva es serio, muy equilibrado y siempre podrá decir algo interesante sobre el desarrollo del torneo de fútbol. Sívori es más desprejuiciado y con características completamente diferentes. Jugando con este contraste creo que los programas serán vivaces e interesantes"**.

Sin público y sin alicientes, Colo Colo y Cerro Porteño empataron a dos. Pero no fue una noche perdida. La salvaron

EVENTOS

LOS ESQUIVES DE GATICA Y LAS GANAS DE ARANEDA

No estuvo de más que una publicación —una al menos— señalara en el anuncio del partido que el rival de Cerro Porteño sería una mezcla de titulares, reservas y juveniles. No era Colo Colo el que se presentaba para enfrentar a Cerro Porteño. Y aunque podría censurársele cierta falta de colaboración para una iniciativa loable (el encuentro era a beneficio de obras sociales), su posición era defendible: tres titulares lesionados, otros en recuperación, algunos en descanso.

Resultado: Colo Colo apareció con cuatro titulares en la cancha (Atilio Herrera, Gabriel Rodríguez, Julio Crisosto y Juan Carlos Orellana) y terminó con dos (el lateral y el puntero izquierdo).

No fue sorpresa que asistieran solamente cinco mil espectadores. Tampoco lo fue la deslavada actuación de Colo Colo en el primer tiempo. No había entendimiento en la defensa, ni trabazón en medio campo, ni codicia en el ataque. Y todo era explicable: Atilio Herrera se siente más cómodo con Brunel que con Jorge Espinoza; Mario Galindo sentía desde temprano los rigores de una reaparición tras larguísima ausencia; Gabriel Rodríguez quitaba la pierna cada vez que había que trancar fuerte, evitando cualquier riesgo. El trío de Gatica-Ormeño-Luis Díaz disimulaba con despliegue físico la imposibilidad de asociarse en el juego y perdía en un sector donde estuvo lo mejor de Cerro Porteño. Y en ataque, Caballero no podía contra su marcador y Crisosto y Orellana adoptaban la misma actitud de reserva física que Gabriel Rodríguez.

Y como el partido comenzó muy amistosamente (hacía tiempo que no se veía que un jugador le pasara en la mano la pelota al rival para que reanudara el juego), la superioridad de Cerro Porteño resultó poco menos que incontrarrestable. Salvo un tiro de Luis Díaz tras vistosa combinación con Gatica y un cabezazo de Crisosto (ambos detenidos en gran forma por el arquero Daniel Martínez), Colo Colo no tuvo otras posibilidades de convertir. El equipo campeón paraguayo manejaba el partido y hasta hacía gala de tecnicismo en sus combinaciones. En una oportunidad se le contabilizaron dieciocho toques de primera sin que ningún jugador blanco pudiera tocar la pelota. Y la maniobra finalizó con un córner muy urgido de Atilio Herrera.

El gol de ventaja conseguido por Hugo González, un ariete peligrosísimo, hizo relativa justicia. El marcador quedó más de acuerdo a lo que era el partido a los 14' del segundo tiempo, cuando Eduardo Jiménez estiró las cifras.

Pero ya algo había cambiado en Colo Colo. Por de pronto se había recibido con aplausos el ingreso de Luis Araneda (reemplazando a Crisosto) y el ariete trataba de responder a eso con un vistoso despliegue físico. Y eso pareció contagiar al resto. Para Colo Colo dejó de ser amistoso. Los mediocampistas apretaron la marca y empujaron con vehemen-

Miguel Rubio



Araneda supera a Esteban Martínez, observado por González (2) y Carmona. Decisivo resultó el ingreso del ex castigado: le dio velocidad y fuerza al ataque.

cia. Se arriesgó más en la maniobra individual cerca del área (hasta ahí sólo eran pases por compromisos) y se advirtió cierta permeabilidad a la finta en la defensa paraguaya. Reaccionó Juan Carlos Orellana, hasta ahí muy apático, y comenzó a dar trabajo con sus desbordes y sus centros.

Y cuando Araneda ganó el pique en una pelota metida por Gatica y le ganó al achique del arquero tocando a un costado, se insinuó otro partido. Acortadas las cifras en esa maniobra, Colo Colo —era previsible— se jugaría entero. Y lo hizo.

La reacción se vio favorecida, a la vez, por cambios en el cuadro paraguayo. Al momento de producirse el gol de Araneda estaba siendo atendido al borde del campo el mediocampista y capitán Secundino Aifuch. Era él quien soportaba el peso en la defensa y provocaba los mejores ataques. No volvió al campo y Cerro Porteño se quedó sin su mejor valor. También salieron poco más tarde el arquero Martínez (impecable desempeño) y Hugo González (su delantero más peligroso).

Fueron los esquives de Gatica, la fuerza de Ormeño y las ganas de Araneda los factores decisivos para encerrar a Cerro Porteño en su zona. Y fue Juan Carlos Orellana —apareciendo por el medio en posición adelantada— el autor de la igualdad.

Quedaban aún quince minutos. Y mientras el campeón paraguayo se conformó con el empate, Colo Colo ya no tuvo las fuerzas suficientes para mantener esa ofensiva pertinaz que le había valido remontar la cuenta.

Y el balance, a la postre, fue positivo. La reacción de Colo Colo salvó la noche. Además, quedaron retazos de grandes jugadas, como una volada de Enoch —comenzando el segundo tiempo— para desviar un remate de Aifuch. Eso y el segundo gol paraguayo eran para estadio lleno.

JULIO SALVIAT

SINTESIS

COLO COLO 2.
Araneda (64') y Orellana (80').
CERRO PORTEÑO 2.
H. González (17') y E. Jiménez (59').
Miércoles 7 de septiembre.
Partido amistoso.
Estadio Nacional:
Público: 4.747.
Recaudación: $ 83.295.
Arbitro: Mario Lira.

COLO COLO: Enoch; Galindo, Espinoza, Herrera, Rodríguez; Ormeño, Gatica, L. Díaz; Caballero, Crisosto, Orellana. Cambios: Vergara por A. Herrera y Crisosto por Araneda.

CERRO PORTEÑO: D. Martínez; A. González, F. Carmona, S. Aifuch, F. Infrán; G. González, J. Sanabria, M. Pezoa; J. Bataglia, H. González, E. Jiménez. Cambios: S. Aifuch por E. Martínez, D. Martínez por M. Turró y H. González por A. Florentín.

Miguel Rubio



Oscar Lagos



● **Hugo González: 0x1.**
Varias veces se paseó la pelota frente al arco sin que interviniera ningún defensor albo. Enoch contuvo el disparo libre de Aifuch, pero no alcanzó a evitar que el centrodelantero aprovechara el rebote.

Jiménez: 0x2.
Falló Galindo en la intercepción de un centro largo y luego fue eludido por el puntero izquierdo visitante. Enfrentando a Enoch. Jiménez resolvió con clase: levantándole la pelota. ●

Oscar Lagos



Miguel Rubio



● **Araneda: 1x2.**
Gatica metió el pase. Y Araneda ganó el pique con los centrales para llegar antes que el arquero a la pelota: un toque suave le dio rumbo a la red. Y en el estrellón, Martínez sacó la peor parte.

Orellana: 2x2.
Fue perfecto el triángulo de Ormeño-Díaz-Orellana. Pero el puntero estaba en posición adelantada que no se sancionó. Un toque alto y preciso significó el empate definitivo. ●

PERSONAJES

AYER, BRILLANTE; HOY, TALENTOSO



Jorge Bravo fue uno de los impulsores más decididos en la tarea de innovar técnicamente en el automovilismo. Ahora es uno de los pilotos más calificados.

En los últimos años el automovilismo deportivo de velocidad ha experimentado una notoria transformación en lo que se refiere a los aspectos conductivos y de preparación. Atrás quedaron la improvisación y la libre inspiración: ahora imperan sistemas más científicos.

Mucho del mérito recae en un grupo de técnicos incorporado al automovilismo al comenzar esta década. Y uno de los principales impulsores de esta beneficiosa innovación fue Jorge Bravo. Preparador talentoso, ahora está mostrando también calidad conductiva. Animador permanente de las jornadas automovilísticas, se transformó en muy poco tiempo en una de las figuras de nuestro medio.

Confiesa que necesita del vértigo de la velocidad para descargar tensiones. Que los fierros le gustaron desde niño. Que el automovilismo es su pasión.

Y esa pasión se trasluce cuando habla de su actividad:

—Hemos progresado, eso es indudable. Se advierte en todo: en la preparación, que es más científica, y en la conducción, que es más sutil. Antes imperaba la fuerza, aunque hubo volantes superdotados que nacieron con cualidades que hoy los habrían encumbrado a niveles mundiales. El caso de Raúl Jaras, por ejemplo. "Papín" fue el primero en tomar radios ideales a las curvas: entrar despacio para salir rápido y acomodado. Los neumáticos de su auto no chirriaban, y eso era algo novedoso. Ahora, en cambio, la mayoría de los volantes lo aplican. Y eso quiere decir que los pilotos actuales son superiores técnicamente.

—Siempre miramos hacia Argentina. ¿Estamos en inferioridad con respecto a ellos?

—Hay una diferencia decisiva: ellos tienen mayor training. Corren muy seguido; nosotros, en cambio, lo hacemos una vez al mes. . ., y eso. Si mantenemos el ritmo actual, de competencia permanente, en un plazo de dos años podremos estar en igualdad de condiciones. Lo que nos falta, sí, es un estilo característico. Pero hay contrapartida: por contar con un autódromo trabado y lento como es Las Vizcachas, dominamos mejor que ellos cierto tipo de conducciones. Con el nuevo autódromo de la Universidad Católica, proyectado con curvas veloces, indudablemente vamos a conseguir un volante más completo. Son medios distintos: en Las Vizcachas hay una curva que se dobla a 140, mientras que los argentinos están acostumbrados a girar en curvas veloces bordeando los 200 kilómetros por hora. Ahí está la gran diferencia. Nosotros nos pondremos a la par solamente cuando tengamos escenarios con condiciones distintas.

La época en que preparaba autos para que corrieran otros ya es recuerdo. Pero un bonito recuerdo. Lo menciona cuando le preguntamos cómo surgieron las innovaciones que llevaron al automovilismo chileno a un nivel relativamente destacado.

—Hubo algo fundamental: la llegada de gente con preparación universitaria al medio automovilístico. En otras palabras, los técnicos reemplazaron a los artesanos. Esto no significa despreciar el valioso aporte que ellos realizaron, sino reconocer que los tiempos habían cambiado. Desde 1970 aparecieron Rafael Prieto, Eduardo Kovacs, Juan Larroquette, José Manuel Salinas, Nicolás del Pino, Alejandro Schmauck y un montón más y junto con ellos comenzó a gestarse un cambio de mentalidad. Hubo, tal vez por primera vez, tanta preocupación por la máquina como por el volante. Ahora ya no se trata simplemente de comprar un buen auto y ganar.

—¿Y qué provocó el cambio de preparador a piloto en Jorge Bravo?

—A mí siempre me gustó correr. Antes estaba dedicado exclusivamente a la preparación y eso no me dejaba tiempo para hacer algo más. Ahora tengo una empresa y mi hermano Luis encabeza el grupo que se encarga de la preparación. Yo me limito a dictar las normas de trabajo. Ya no estoy encargado de realizarlas. Y eso me permite dedicarme a correr.

Su equipo se ha trazado metas: el título en las dos series de Turismo Nacional con los cuatro Fiat Iava 128 y el 125 Potenciado que él conduce. También hay planes: participar en las 24 Horas de Buenos Aires y —mirando hacia el próximo año— agre-



● **Reunión de equipo: Jorge Bravo, al centro, y sus colegas de la scudería Viceroy.**

Y saltamos a otro tema:

—¿Qué le parece el papel que está cumpliendo Eliseo Salazar en Argentina?

—Es algo sensacional. Chile debería tener unos seis pilotos jóvenes en Argentina. Y de ahí llevarlos a Europa. Salazar está demostrando que hay figuras en nuestro automovilismo. Que sólo falta apoyarlas. Pero, por desgracia, no se vislumbra una generación que nos reemplace. Los volantes de mayor jerarquía son todos mayores de 30 años y ya no pueden aspirar a viajar al extranjero. La única manera de llegar a tener pilotos compitiendo en Fórmula Uno es apoyando a un grupo de jóvenes de la misma manera en que lo ha hecho Argentina y Brasil.

En el laboratorio de Jorge Bravo, cuartel general del equipo Viceroy, se respira automovilismo. Para él es pasión desde que participó por humorada en una gymkhana en 1963. Su otra razón de existir es la familia: su esposa, Graciela, y sus hijas, Bernardita y Consuelo.

GILBERTO VILLARROEL

gar un auto a la clase mayor, pero manteniendo el mismo grupo humano. Jorge Bravo ve un porvenir risueño:

—Debe continuar este avance que ha provocado la traída de los 128, la importación de repuestos, la preocupación de empresas por auspiciar (el caso de Viceroy con nosotros) y la promoción que ha brindado la prensa. Está, además, el atractivo de la guerra de marcas. En Turismo Nacional hasta 1.300, tenemos la lucha del Fiat Iava con el Cooper S. Ahora se agregará la del Fiat 125 con el Peugeot 504. Eso le da atractivo a la competencia.

En plena carrera:
● **"Siempre me gustó correr, pero antes no tenía tiempo".**



UN SIGNO DE PRESTIGIO

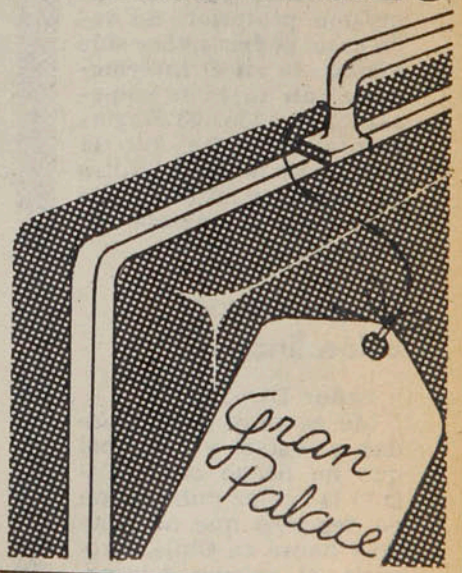

HOTEL GRAN PALACE
Huérfanos 1178 - 10.° piso

DIGANOS

Los derechos del árbitro

Señor Director:

En el partido entre Unión Española y Everton, en Viña del Mar, el domingo 28 de agosto, el árbitro señor Rafael Hormazábal se permitió expulsar de la cancha al jugador de la Unión Leonel Herrera cuando ya había terminado el primer tiempo y se iban a los camarines. A mí me parece una monstruosidad, porque lógicamente no había juego. Si estoy equivocado, agradeceré a Ud. sea tan amable de sacarme de mi error, pero dudo mucho que el señor árbitro haya estado en su derecho al expulsar al jugador Herrera.

Espero su respuesta en la sección Díganos, y le quedo desde ya reconocido por su atención,

JUAN DE DIOS HORMAZABAL M.
San Bernardo.

*****Está usted doblemente equivocado. Leonel Herrera no fue expulsado en el descanso, sino en el segudo tiempo. Al irse a los camarines le mostraron tarjeta amarilla, antecedente para la expulsión posterior. En todo caso, podría haber sido expulsado en el intermedio o aún antes de empezar el partido. El Reglamento establece que la competencia del árbitro "empieza en el momento que entra al campo de juego".**

Magallánico-colocolinos

Señor Director:

Me es muy grato saludar a usted y personal que ha hecho de ESTADIO la mejor publicación de deportes que hay, hubo y habrá en Chile, y rogarle al mismo tiempo sirva de árbitro, aportando los datos que se necesitan en una apuesta. El motivo: yo sostengo que varios jugadores de Magallanes pasaron directamente de ese club a Colo Colo, aun en años que eso era considerado poco menos que un sacrilegio; la parte contraria me asegura que los "magallánicos" que jugaron en Colo Colo llegaron procedentes de otros clubes (caso Alfonso Lara, Orlando Aravena, por ejemplo).

Agradeceré a usted su información al respecto y quedo a sus órdenes; atentamente.

J. ORLANDO GATICA
Santiago.

***** Ganó usted. Ya en 1933, primer año de profesionalismo, se registra el pase, directamente, del arquero Eugenio Soto, de Magallanes, a Colo Colo. En 1936, el del centro-half Arturo Torres; en 1937, el del "hombre-orquesta" que era Arturo Carmona; en 1938, el del defensa Segundo Flores, conocido como "Camión" Flores; en 1946, la transferencia más bullada, que inauguró la "bolsa de jugadores", la de Domingo Pino; en 1966, la del zaguero Fernando Toro y en 1972, la del arquero Mario Lara.**

Gol anulado

Señor Director:

Ya otros lectores han escrito a la sección Díganos quejándose de la ayuda que los árbitros le dan a Colo Colo para mantenerlo en el primer lugar de la tabla. El último "ayudante" ha sido el señor Mondría, que anuló a Everton —mi equipo— un gol legítimo después de haberlo marcado como válido.

Yo no digo que con ese gol hubiésemos ganado el partido —creo que Everton jugó bastante mal, pero vaya usted a saber—, pero sí sostengo que el árbitro estuvo muy mal. Primero, la jugada se produjo después de un corner y cuando hay corner el árbitro está adentro o en todo caso muy cerca, del área como para no haber visto lo que pasó. En seguida, si había cobrado gol, no podía rectificar su propia decisión. Esto es al menos lo que a mí me parece.

El objetivo de esta carta no es sólo protestar por ese gol, sino pedirle que me aclare, para conocimiento de todos los lectores de esta prestigiosa revista, lo que dice el reglamento al respecto y en especial, cuál es el verdadero papel de los guardalíneas que, como estamos viendo todas las semanas, deciden muchos partidos.

Mi consulta servirá a

estadio

Miércoles 14 de septiembre de 1977.
Edición 1.779.
Fundación: 12 de septiembre de 1941.

Monjitas 454 - Oficina 206 - Teléfonos 380863 - 396754.
Santiago - Chile. Casilla 14141-A, Correo 21.

DIRECTOR: Antonino Vera.
SUBDIRECTOR: Edgardo Marín.
JEFE INFORMACIONES: Julio Salviat.
JEFE DE FOTOGRAFIA: Leopoldo Canales.
REDACTORES Y COLABORADORES: Igor Ochoa, Carlos Ramírez, Walter Parraguez, Sergio Jerez, Juan Aguad, Gilberto Villarroel.
COLUMNISTAS: Julio Martínez, Renato González, Carlos Guerrero.
CORRESPONSALES EN EL PAIS: Homero Avila (Antofagasta), Mario Meza (La Serena, Ovalle), Carlos Vergara (Concepción), Gonzalo Gutierrez (Valparaíso), Hernán Osses (Temuco), Mario Landa (Chillán).
CORRESPONSALES EN EL MUNDO: Raúl Hernán Leppé (Buenos Aires), René Durney (Barcelona), Enrique Renard (Nueva York), Sergio Ried (Miami).
DIAGRAMACION: César Boasi.
DUCUMENTACION: Caros Barahona.
FOTOGRAFIA: Miguel Rubio, Oscar Lagos.
DIBUJOS E HISTORIETAS: Hernán Vidal (Hervi).
ESTADISTICAS: Sergio Díaz.
SECRETARIA: Silvia Sánchez.
SERVICIO INTERNACIONAL: Agencia Ansa.

Editada por Sociedad Editora ESTADIO Ltda. Impresa en los talleres de la Editora Gabriela Mistral, que sólo actúa como impresora.
GERENTE GENERAL: Edgardo Marín.
REPRESENTANTE LEGAL: Alfonso Covarrúbias B.



● **Néstor Mondría: Bien y mal en una decisión polémica.**

mismo ha visto el incidente y puede tener mejores elementos de juicio a causa de su situación en el terreno de juego. Teniendo esto en cuenta, el árbitro podrá tomar en consideración la intervención de un juez de línea y si la observación de éste se refiere a una fase del juego que precedió inmediatamente a un tanto, el árbitro puede anular ese gol". Agrégase en la Decisión 6: "El árbitro, sin embargo, puede modificar su primera decisión si el juego no ha sido reanudado". En el caso de su referencia, el árbitro estuvo mal en "no haber visto la jugada" estando en buena posición para ello y con mejores elementos de juicio para apreciarla, pero estuvo ajustado al reglamento al rectificar su primera decisión.

mucha gente que está confundida con esas cosas. En nombre de ellas y mío propio, agradece su atención,

HECTOR VARAS P.
Viña del Mar.

***** En el N.º 5 de las Decisiones del International Board, para la Regla 5 (ARBITRO) está claro el asunto: "Los jueces de línea no son más que los colaboradores del árbitro y, en ningún caso, el árbitro deberá tomar en consideración la intervención de un juez de línea si él**

Marcas mínimas

Señor Director:

Aquí en el norte se está practicando con mucho entusiasmo el atletismo y en especial las carreras de fondo, desde 5 mil metros a maratón. Un grupo grande de atletas escolares y laborales querrían participar en los campeonatos nacionales que me parece se realizarán en octubre. Mis consultas son las siguientes:

¿Cómo puede un atleta inscribirse para un Campeonato Nacional?

¿Se necesitan requisitos especiales para correr la maratón?

Si no fuera mucha la molestia, agradecería a usted informarme sobre las marcas mínimas, tanto para juveniles como adultos, que se exigirán para estos campeonatos nacionales.

Le queda sinceramente agradecido,

ENRIQUE LATAPIAT C.
Antofagasta.

***** Acercándose a la Asociación de su ciudad o al Consejo Local de Deportes respectivo, tendrá usted las informaciones sobre participación en el Campeonato Nacional. Para correr la maratón de dicho certamen es indispensable: haber participado en los controles de 30 kilómetros hechos por la FEDACHI el 31 de julio pasado o en la Maratón Culturana del 15 de agosto. Presentar certificado médico (con registro del Colegio Médico), que garantice condiciones óptimas de salud para correr 42.195 metros.**

Estas son las marcas mínimas exigidas por la Comisión Técnica de la Federación Chilena de Atletismo para participar en el Nacional de octubre:

	VARONES		DAMAS	
	Adultos	Juveniles	Adultas	Juveniles
100 m. Planos	11.2	11.4	12.8	13.8
200 m. Planos	23.0	23.4	26.5	27.0
400 m. Planos	52.0	53.0	61.0	62.0
800 m. Planos	2.00.0	2.03.0	2.22.0	2.26.0
1.500 m. Planos	4.05.0	412.0	5.00.0	5.10.0
5.000 m. Planos	15.30.0	16.00.00	—	—
10.000 m. Planos	32.30.0	—	—	—
100 m. Vallas	—	—	17.0	17.5
110 m. Vallas	16.5	17.5	—	—
400 m. Vallas	59.0	61.0	—	—
2.000 m. Steeplechase	—	6.30.0	—	—
3.000 m. Steeplechase	9.50.0	—	—	—
Salto Alto	1,85 m.	1,80 m.	1,55 m.	1,50 m.
Salto Largo	6,60 m.	6,20 m.	5,20 m.	5,00 m.
Salto Triple	13,50 m.	13,00 m.	—	—
Salto con Garrocha	3,90 m.	3,50 m.	—	—
Lanzamiento Bala	12,50 m.	12,00 m.	11,00 m.	10,00 m.
Lanzamiento Disco	38,00 m.	34,00 m.	33,00 m.	30,00 m.
Lanzamiento Jabalina	55,00 m.	48,00 m.	36,00 m.	33,00 m.
Lanzamiento Martillo	44,00 m.	40,00 m.	—	—
Pentatlón	—	—	3 pruebas con 650 pts. c/u.	3 pruebas c/600 pts. c/u.
Decatlón	5 pruebas con 650 pts. c/u.	5 pruebas con 600 pts. c/u.		

SUSCRIPCIONES

Los valores de las suscripciones anuales, semestrales y trimestrales son los siguientes:
SANTIAGO (Mesón): $ 620, $ 340 y $ 190. A domicilio: $ 880, $ 468 y $ 250. **PROVINCIAS:** $ 880, $ 468 y $ 250. **EXTERIOR:** Sudamérica: US$ 60, US$ 35 y US$ 20. Centroamérica y América del Norte: US$ 70, US$ 40 y US$ 25. Estados Unidos: US$ 88, US$ 48 y US$ 28. España: US$ 80, US$ 45 y US$ 25. Europa: US$ 85, US$ 52 y US$ 34. Africa: US$ 110, US$ 60 y US$ 35. Australia: US$ 150, US$ 80 y US$ 50.
NOTA 2.— Toda la correspondencia de **ESTADIO** es certificada y su valor está incluido en el precio.
Monjitas 454 - Oficina 206 - Teléfonos: 380863 - 396754 - Casilla 14141-A, Correo 21, Santiago, CHILE.

C C C Consultores de Comunicación Creativa

Conduzca a velocidad razonable y prudente...



¿CUAL ES LA IDEA?

Que USTED pueda controlar su vehículo ante cualquier imprevisto, aun con el pavimento mojado o resbaladizo, y evitar así un accidente.

¡ESA ES LA IDEA!

COMITE NAC. DE EDUCACION DE TRANSITO «CHILE»

Se lo dice

Un amigo en su camino

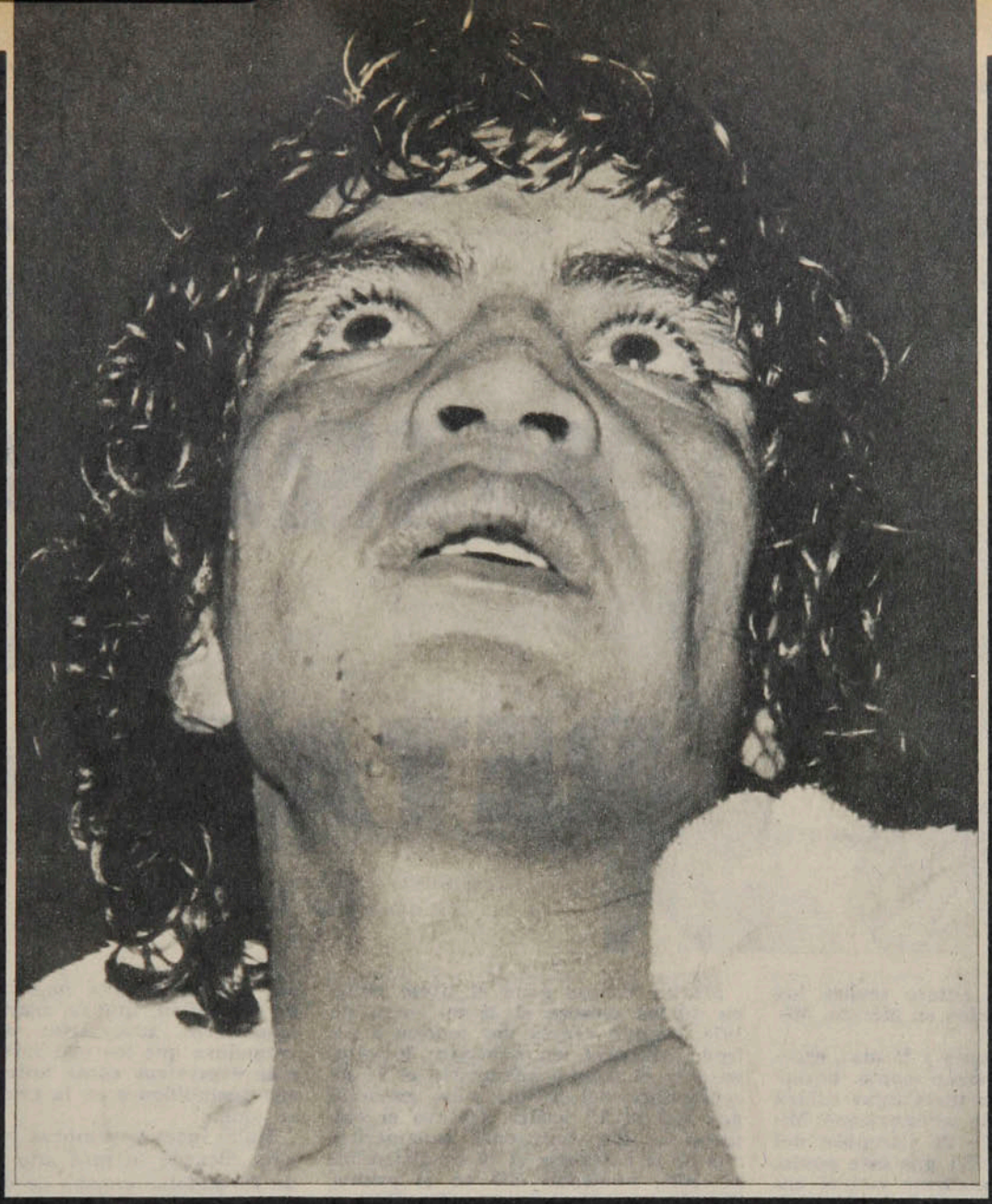

EN EL UMBRAL DE LA GLORIA

El sábado, en Mérida, México, Martín Vargas se juega la gran carta de su vida y el boxeo chileno una de sus pocas oportunidades de tener un Campeón del Mundo.

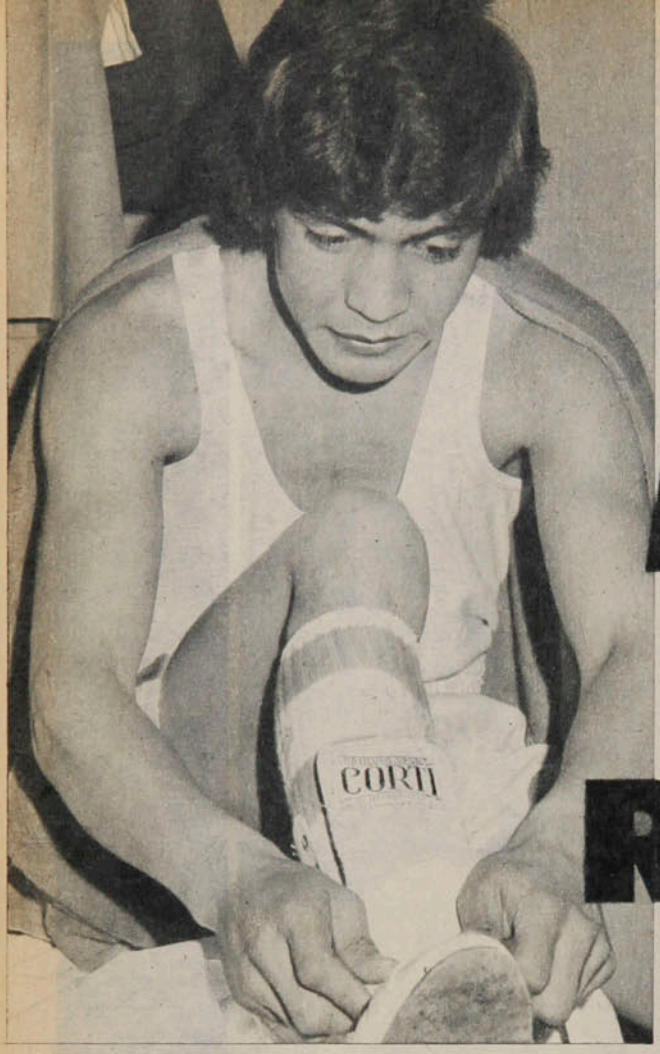

Martín tras la corona (I)

LOS MERITOS DEL RETADOR

El sábado, Chile entero tendrá los ojos y el alma puestos en Mérida, México.

A los 4 años, 5 meses y 25 días, exactamente, de su estreno como boxeador profesional, Martín Vargas subirá al ring a disputarle al mexicano Miguel Canto el título de Campeón del Mundo (versión CMB) que éste posee.

Llegó al profesionalismo con el antecedente de su título nacional de aficionados y de su categoría de olímpico. Con los antecedentes también de su boxeo agresivo, chispeante y potente. El osornino fue definido como "un peso mosca con pegada de pluma o de liviano".

Entre el 23 de marzo de 1973, cuando a raíz de una sanción por causa que según es costumbre de los dirigentes, nunca se aclaró del todo, debutó ganando por puntos a Nelson Muñoz y el 8 de julio de este año, cuando hizo su último combate, ganando por abandono al 4.º round al argentino Carlos Escalante (cuatro peleas entre sí, 2 ganadas por Vargas, una por Escalante, una empatada), Martín sostuvo en total 46 combates, de los que ganó 41, 26 por KO, 14 por puntos y uno por abandono; empató 3; perdió uno por puntos y uno por KO. Sus únicos vencedores fueron Escalante, en Bariloche, y Alfredo Alcayaga, en Osorno, este último el único que lo ha hecho dormir en la lona. Tanto de sus vencedores como de los que le empataron se cobró desquite más adelante.

Martín Vargas ganó el título chileno de los moscas el 25 de enero de 1974, cuando venció por puntos a Alfredo Alcayaga, en Santiago; lo retuvo ante el mismo adversario el 27 de septiembre del mismo año, ganando por KO al 7.º asalto. Obtuvo el cinturón de los campeones sudamericanos de la categoría el 30 de diciembre de 1975, poniendo KO en el primer round al ecuatoriano Gonzalo Cruz.

Su campaña la ha realizado en Santiago (21), Osorno (12), Bariloche (5), Puerto Montt (3), Puerto Varas (2), Buenos Aires (1), Arica (1) y Puente Alto (1). Cuando se enfrente con Canto, Martín habrá cumplido 3 años y 29 días de invicto.

Luces y sombras

Desde que el campeón chileno y sudamericano entró en el ranking del CMB (también entraría más adelante en el de la AMB), fue mirado, analizado y criticado con todas las exigencias propias de su encumbrada posición y de la confrontación a corto o largo plazo con el campeón del mundo. Dejó de ser, quizás si un poco prematuramente, "la promesa, cuyos progresos se iban siguiendo con interés", para pasar a "la realidad, cuyos avances o retrocesos había que mirar con preocupación".

Eso hizo que se fuera exigente con el aspirante, que se pidiera de él cada vez demostraciones más convincentes de capacidad, que se reclamara, para aquilatarla, adversarios de más envergadura que los que tuvo y triunfos más expresivos como antecedentes de sus posibilidades en la gran opción de su vida.

Hubo luces y sombras en este tránsito. Alcanzó lo más alto cuando con un formidable gancho de derecha, perfecto en velocidad, potencia y precisión, puso KO al hasta entonces campeón sudamericano de los moscas, Gonzalo Cruz, de Ecuador, cuando sólo transcurrían 20 segundos del primer round. El título en sus manos aceleró el proceso de su encumbramiento en el ranking, pero paralelamente relajó al campeón. Tuvo actuaciones contradictorias, consecuencias de la "falta de motivación circunstancial", como lo ha definido su mentor, Lucio Hernández. Sus KO (a Angel Tito Pereira, a Ambrosio Asensio, a Carlos Osorio, a John Cajina, a Luis Gérez) no tuvieron la claridad de aquél al ecuatoriano. Incluso hubo fallos discutibles (como el de su tercera confrontación con Carlos Escalante y el de la única con Angel Lois Fernández).

La confirmación del combate por la corona con Miguel Canto fue la motivación para que Martín volviera a su aplicación de los comienzos de su carrera y para que realizara un último combate muy bueno en su brevedad (abandono al 4.º asalto del argentino Escalante).

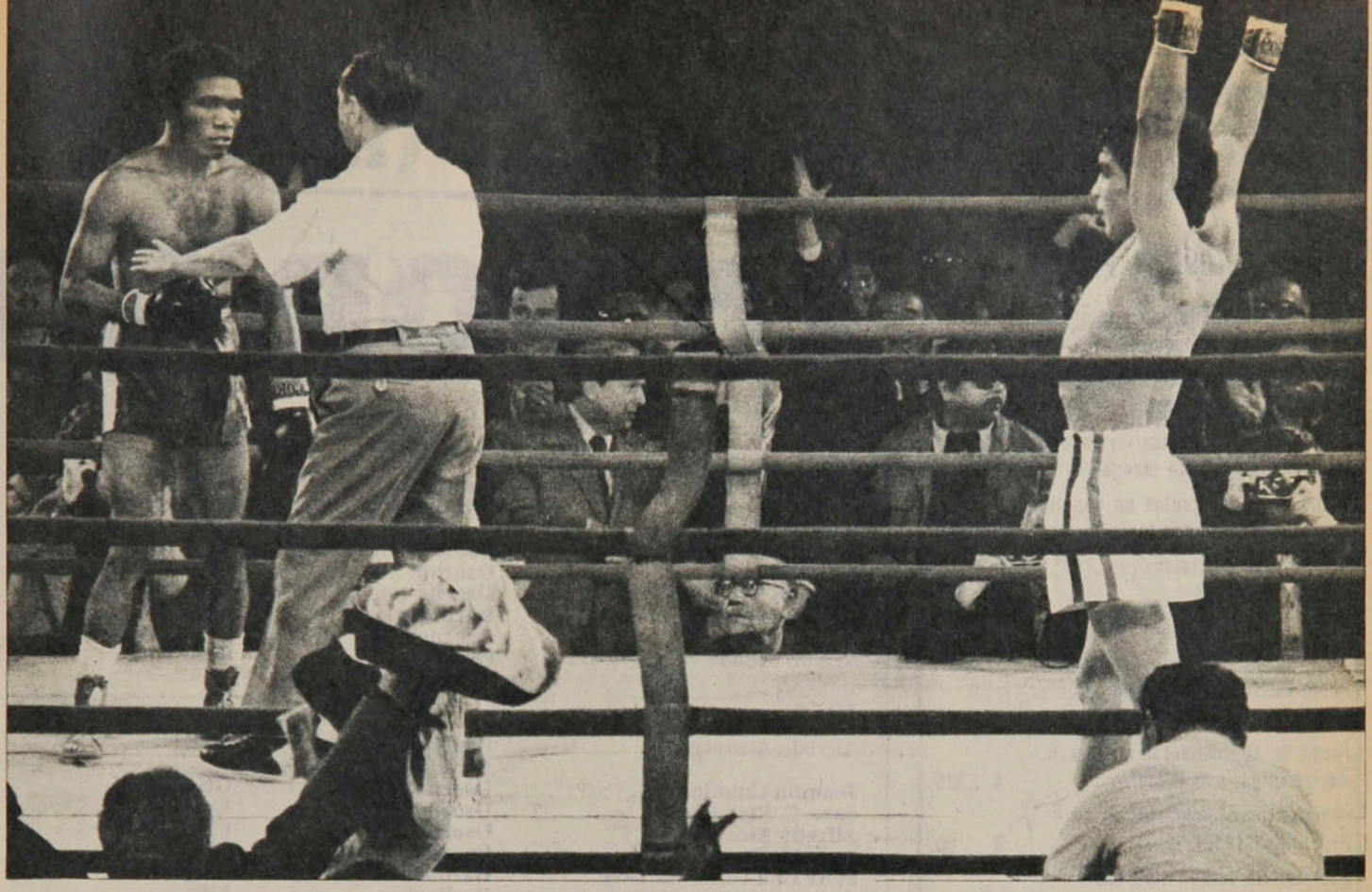

● **Martín vencedor. Y el aplauso surge espontáneo. El derrotado es Carlos Osorio, de Colombia.**

Con ese último antecedente salió para México, vía Quito-Miami.

Perfil pugilístico

La potencia sigue siendo aptitud sobresaliente del osornino. Y un pegador puede ganar en cualquier momento, a cualquier rival. Martín pega con las dos manos, pero es la izquierda en gancho la más efectiva, especialmente cuando la conecta en rápida secuencia abajo-arriba. El recto de derecha también es un buen golpe cuando lo tira bien parado sobre la lona y hace buena puntería, lo que no siempre consigue, porque esa mano tiene tendencia a quedar muy alta.

Una de las características fundamentales del challenger ha sido, hasta hace algún tiempo, su decisión combativa, su instinto definitorio tan pronto veía al rival con atisbos de estar sentido. En esas circunstancias, Martín no perdonaba. Lo vimos, antes de la última pelea con Escalante, menos resuelto, con menos continuidad en el ataque, como si hubiese extraviado aquel "instinto homicida" de que se habla en boxeo desde los tiempos de Jack Dempsey.

Esas son las armas principales con que Martín Vargas cuenta para sostener sus pretensiones de dar a Chile su primer campeón del mundo. Accesoriamente tiene su juventud, su fuerza espiritual, una ilimitada confianza en sí mismo, su serenidad para afrontar los momentos que parecen más difíciles.

Frente a Canto, tiene la tranquilidad de saber que el actual rey de los moscas es un boxeador y no un peleador, un "esgrimista" y no un pegador. Como contrapartida, tiene en su contra la sabiduría con que Canto administra sus combates, según las características del adversario, que es un hombre que sabe retroceder pegando y que se tapa muy bien.

Mucho se ha hablado y escrito de las deficiencias defensivas del chileno. Ellas existen y se traducen en el poco uso que hace de la cintura, en lo abierto que queda de arriba cuando tira la izquierda abajo; tiene tendencia a levantar, entonces, su mano derecha, dejando amplio blanco para la izquierda del rival. Y ésa es, precisamente, la mejor mano de Miguel Canto, la más insistente; sacar el hook desde muy abajo le significa descubrirse también para la réplica de derecha del adversario.

El punch, la movilidad, la entereza, la velocidad son los factores a favor de Vargas. No le vimos últimamente la variedad de golpes que mostró en etapas de evolución, cuando sus combinaciones eran muy buenas. El Martín Vargas de antes del título sudamericano nos imbuiría de mayor confianza. La fe, que se rebajó a través de los combates siguientes (febrero del 76 a abril de este año), renació la noche de la despedida, cuando tenía para el KO a Carlos Escalante y éste abandonó, según dijo, por lesión. Ahí estuvo el Vargas veloz, preciso, agresivo y contundente, el Vargas del "instinto homicida" que, cuando vio sentido al argentino, fue por la definición categórica, sin contemplaciones.

Para robustecer la confianza ante la inminencia del gran combate, nos habría gustado ver más a menudo al osornino. Creemos que, aun reconociendo que hubo problemas ajenos a la voluntad del boxeador y de sus mentores, llega a la disputa del título con poco boxeo en el cuerpo. Cuatro combates en los 8 meses y medio de este año son pocos, a nuestro juicio, pues no es lo mismo el trabajo de sala que el del ring en peleas formales.

Ya no resta más que desearle al campeón chileno y sudamericano el mejor de los éxitos en la difícil empresa que va a acometer en tres días más. Que el sábado, en Mérida, esté el Vargas sereno, optimista, osado, agresivo, variado, preciso y potente que hemos conocido en sus mejores noches. Ese Vargas podría traerse la corona. Tiene, por lo demás, la tranquilidad de saber que de aquí a fines de año hay una nueva oportunidad para él...

El sábado, en Mérida, estará en el umbral de la gloria; que lo atraviese dependerá de muchos factores, que ojalá lo favorezcan.

ANTONINO VERA

DEPORTES SANHUEZA

Esperanza Nº 5 y Alameda B. O'Higgins 2879
Local 1147 - SANTIAGO

OFRECE A TODO EL PAIS:

Juego de 10 camisetas en popelina, media manga, c/números	$ 988.
Juego de 10 camisetas en popelina, manga larga, c/números	$ 988.
Juego de 10 camisetas en popelina, tipo Mundial, media manga	$ 1.073.
Juego de 10 camisetas en popelina, tipo Mundial, manga larga	$ 1.248.
Juego de 10 camisetas, en popelina, Infantil	$ 646.
Juego de 10 camisetas, en popelina, Juvenil	$ 840.
Juego de 10 camisetas en Strech, media manga, con números	$ 1.140.
Juego de 10 camisetas en Strech, manga larga, con números	$ 1.335.
Pantalón para gimnasia, en popelina, Infantil	$ 30.
Pantalón de fútbol, tipo short, adultos	$ 50.
Pantalón de fútbol, tipo Mundial, dos listas, adultos	$ 55.
Medias elásticas, adultos	$ 50
Medias corrientes, juveniles	$ 38.
Medias corrientes, infantil	$ 36
Buzos Strech, 8 a 12 años	$ 405
Buzos en Strech, completos, tallas 44 al 50	$ 446
Poleras para gimnasia, 8 a 10 años	$ 40
Poleras para gimnasia, 10 a 12 años	$ 45
Bolsos morral	$ 50
Bolsos olímpicos	$ 45.
Zapatos Flecha Sport, acolchados y forrados, 38 al 43	$ 350.
Zapatos de fútbol tipo "JUVENTUS", 38 al 43	$ 342.
Pelota para fútbol, 32 cascos, oficial	$ 350.
Pelota para Baby Fútbol, 32 cascos, oficial	$ 350.
Pelotas para Volleyball, 32 cascos, oficial	$ 350.

REGALAMOS UN BOLSO ROPERO, POR CADA JUEGO DE CAMISETAS.

Se despacha por encomienda a todo el país ENVIE GIRO O VALE VISTA.

Solicite lista de precios. No se despacha contra REEMBOLSO.

Martín tras la corona (II)

26 POR KO

1973

Nelson Muñoz	Santiago	GPP
Miguel Torres	Pto. Varas	GKO 1er. r.
Ramón Géldrez	Pto. Varas	GPP
Rolando Trujillo	Osorno	GPP
Luis Vásquez	Osorno	GKO 2.º r.
Rolando Trujillo	Osorno	GPP
Tito Pereira (Arg.)	Bariloche	GKO 3er. r.
Julio Cofré	Osorno	GKO 1er. r.
Nelson Muñoz	Osorno	GKO 8.º r.

1974

Alfredo Alcayaga	Santiago (Título de Chile)	GPP
Joaquín Cubillos	Osorno	GKO 1er. r.
Juan C. Ríos (Arg.)	Osorno	Empate
Alfredo Alcayaga	Osorno	PKO 7.º r.
Juan C. Cheppi (Arg.)	Osorno	GKO 4.º r.
Félix Lito González (Arg.)	Bariloche	Empate
Carlos Escalante (Arg.)	Bariloche	PPP
Alfredo Alcayaga	Santiago (Retuvo título de Chile)	GKO 7.º r.
Carlos Laciar (Arg.)	Bariloche	GKO 4.º r.
Carlos Escalante (Arg.)	Bs. Aires	Empate
Carlos Leyes (Arg.)	Bariloche	GKO 9.º r.

1975

Mario Rebollo (Ur.)	Osorno	GKO 5.º r.
Diego Vega (Arg.)	Osorno	GKO 7.º r.
Raúl Pérez	Pto. Montt	GKO 5.º r.
Carlos Leyes (Arg.)	Santiago	GKO 6.º r.
Gilberto López (Arg.)	Santiago	GKO 3er. r.
Félix L. González (Arg.)	Osorno	GKO 3er. r.
Juan C. Ríos (Arg.)	Santiago	GPP
Enrique Torres (Pan.)	Santiago	GKO 6.º r.
Guillermo Velásquez	Santiago	GKO 7.º r.
René Valiente (El Salv.)	Santiago	GKO 1er. r.
Héctor Velásquez	Pto. Montt	GKO 3er. r.
Félix L. González (Arg.)	Santiago	GPP
Gonzalo Cruz (Ecuad.)	Santiago (Título Sudamericano)	GKO 1er. r.

1976

Angel Tito Pereira (Arg.)	Pto. Montt	GKO 2.º r.
Ambrosio Ascensio	Pte. Alto	GKO 1er. r.
Gilberto López (Ur.)	Arica	GAb 7.º r.
Carlos Osorio (Col.)	Santiago	GKO 1er. r.
Calixto Pérez (Col.)	Santiago	GPP
Mario Méndez (El Salv.)	Santiago	GPP
John Cajina (C. Rica)	Santiago	GKO 6.º r.
Luis Gérez (Arg.)	Santiago	GKO 6.º r.
Carlos Escalante (Arg.)	Santiago	GPP
Félix Madrigal (Nicar.)	Santiago	GPP

1977

Mauricio Buitrago (El Salv.)	Santiago	GPP
Angel L. Fernández (Esp.)	Santiago	GPP
Carlos Escalante (Arg.)	Santiago	GAb 4.º r.

46 peleas:
GKO 26, GAb 1, GPP 14, Empates 3, PKO 1, PPP 1.

Martín tras la corona (III)

LOS GRANDES HITOS

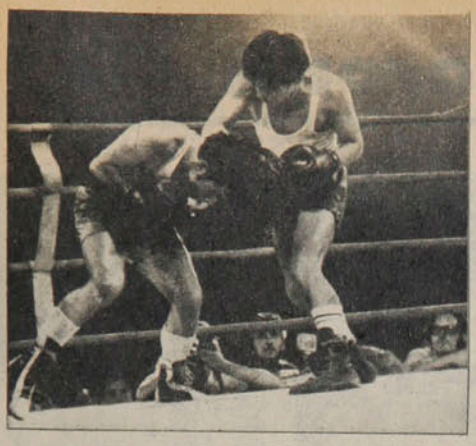

AMATEUR

Cuando la fuerza de sus puños ya comenzaba a hacer daño y le hacía ganar un puesto en la delegación chilena a los Juegos Olímpicos de Munich. Tras esta pelea con Marcelo Herrera ganó el título de los moscas en el Campeonato Nacional de 1972.

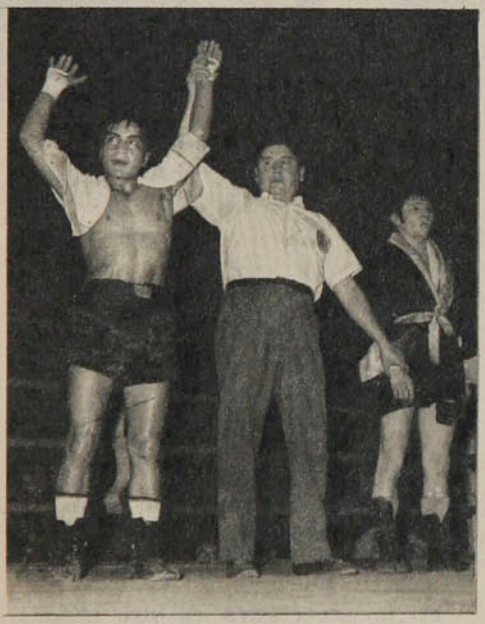

EL DEBUT

Expulsado sin explicaciones del amateurismo, debuta como profesional el 23 de marzo de 1973. Y gana por puntos, en un combate a seis rounds, a Nelson Muñoz. En la platea queda flotando la talla: "A este Muñoz le pegaron más que en un cogoteo".

LA GLORIA

20 de diciembre de 1975. Se improvisan ring y graderías en el Estadio Nacional. Veinte mil personas son testigos del KO fulminante en el primer round al ecuatoriano Gonzalo Cruz. Martín Vargas ya es campeón sudamericano.

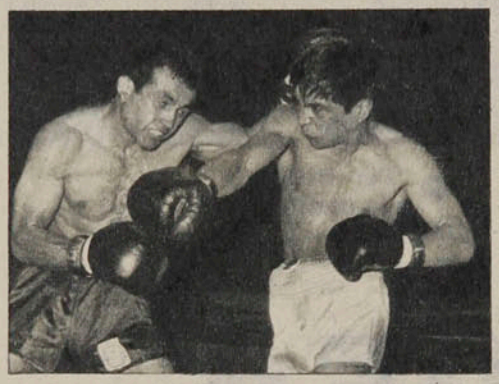

CAMPEON

Se escribe que "la corona llega demasiado pronto para quien hasta hace pocos meses era aficionado". El 25 de enero de 1974, diez meses después del debut, es campeón de Chile al derrotar a Alfredo Alcayaga. Pero el título es sugestivo: "Una corona bien ganada".

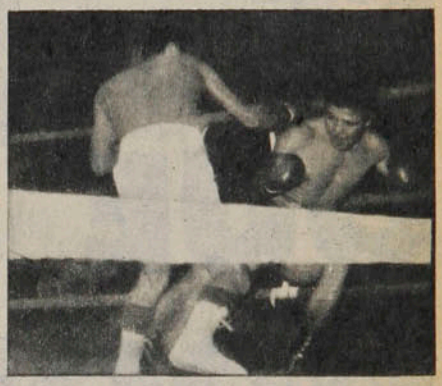

OTRO TITULO

El Círculo de Periodistas Deportivos lo designa como El Mejor Deportista del Boxeo. Y el 28 de junio de 1975 va a Osorno a recibir el homenaje de su ciudad y a mostrar su calidad frente al argentino Félix "Lito" González. Ahí lo apodan "Metralleta".



El juicio de los especialistas

UNA FE QUE NOQUEA...



● "Peraltita" y y la confianza en Martín...



● Balbontín: "Después del séptimo, Canto podría 'pasearlo' ".



Como pocas veces el análisis previo padece de emocionalismo. Entre el deseo y la realidad no hay frontera visible y entonces que Martín Vargas vaya a ser campeón del mundo deja de ser un producto imaginativo y asume los riesgos de toda obsesión. Sin embargo, en el juicio más meditado de la "gente de boxeo", la opción de Martín es también notoria, aunque la cautela guíe todas las opiniones... Es, en suma, un problema para especialistas, que sin poder eludir un inevitable tono especulativo, al menos se aproximan al hecho con algo más que voluntad...

El melancólico optimismo de Balbontín

Para Emilio Balbontín la pelea de Vargas y Canto no puede ser un acontecimiento más. Primero, por su obvia trascendencia y segundo, por toda la carga afectiva que supone el suceso para quien estuvo con Stevens en trance similar. A siete años de Tokio, Balbontín va mezclando rigor y añoranza para ubicar la posibilidad de Martín.

"En estos casos hay que ser muy frío y tratar de ir más allá de nuestras aspiraciones. Todos queremos — y necesitamos— que Martín vuelva con el título, pero eso no basta para enjuiciar el combate. A mi entender, Vargas tiene su período más favorable del 1.º al 7.º round para acosar y desgastar a Canto. Si no corre el riesgo que después el campeón lo pasee. Canto es un gran esgrimista y muy inteligente. Para calzarlo, un pegador requiere además una dosis de habilidad, que por lo demás ha distinguido a otros noqueadores como Marciano, por ejemplo. Este no era tan 'negado' como se pretende y a su potencia agregaba la cuota suficiente de viveza y claridad para meter la mano justa... Con todo, es innegable que un pegador no pierde nunca su opción. Hasta el último segundo está en condiciones de asestar el golpe definitivo. Eso, más el equipo profesional con médico y "sicólogo" que acompaña a Vargas le concede una buena posición. ¿Comparación con Stevens?... Bueno, hay dos diferencias básicas. Stevens nunca tuvo golpe de K.O. y cuando disputó el título no estaba en la plenitud. Si ese compromiso se hubiese realizado antes del combate con Cañete, Stevens doblaba su opción. Martín, por cierto, está en plena juventud. Lo que sí ostentaba Stevens era una moral deportiva como pocas en Chile. Su disciplina y aplicación harán historia. Es difícil la tarea para Vargas..."

En la expectativa de otro técnico, Sabino Villarroel, la última preparación de Martín no es demasiado positiva... *"Se me ocurre que la presencia de 'Cuyo' Hernández en la dirección de Vargas puede ser negativa, porque quizás él pretenda modificar algunas características del chico que a esta altura ya están muy marcadas. Es poco tiempo para inculcar otros conceptos. También creo que Martín debe imponerse en los primeros seis rounds. De ahí para arriba se le complica, porque Canto es un hombre de experiencia que seguramente le irá presentando diversos problemas a Vargas durante la pelea. Pero con su golpe y la certeza de que se jugará entero, uno puede confiar en Martín..."*

En el caso de Juan Peralta, "Peraltita", la cercanía del enfrentamiento apura su resignación. El, como ayudante de Pulgar, estuvo junto a Vargas en toda la campaña previa, pero no tuvo cupo en la delegación que fue a México. Decepción

Henríquez, Reyes y Corrales: ● tres pugilistas de antaño que creen en Martín.



Sabino Villarroel y una duda: "No pueden cambiarlo ahora". ●



Alfredo Alcayaga, noqueador de Martín: "Vargas no sabe resolver problemas en el ring". ●



Miguel Rubio

aparte, "Peraltita" esboza sonriente el futuro de Martín...

"Imagínese. Yo quería estar junto a él en México aportando lo que sé. No se pudo y lo lamento. Sólo espero que la presencia de un profesional ajeno al equipo no lo afecte. De cualquier manera yo al 'Negro' lo veo bien. Anímica y físicamente está compenetrado de la importancia que tiene esta pelea con Canto. Usted sabe... Martín da ventajas cuando se desconcentra antes de sus compromisos y no llega al ciento por ciento... Ahora se aplicará totalmente y por potencia lo va desequilibrando. Lástima que yo sólo seré testigo lejano..."

Las dudas de Alcayaga

Alfredo Alcayaga ha peleado tres veces con Martín. Dos veces fue derrotado, pero en una ocasión ganó a Vargas y de paso estableció un antecedente exclusivo en el currículum de Martín: K.O. en contra. Así, su juicio le pone una pausa al trajín del Banco del Estado (trabaja en el Departamento de Cuentas Corrientes de la Oficina Central) y perfila un cierto escepticismo...

"Lógico, como hincha deseo que gane. Eso de partida... Pero profundizando más me asaltan serias dudas. Vargas no sabe resolver problemas en el ring, se desespera y facilita el trabajo de su adversario. El técnico 'Cuyo' Hernández seguramente lo estará puliendo en muchos aspectos, pero no tiene tiempo de suplir tantos errores en la conducción de Martín... Por otra parte, Canto es un hombre experimentado, frío, que planteará de seguro una estrategia astuta. No por nada ha defendido ocho veces el título. Vargas, claro, tiene potencia y físicamente estará a punto, pero últimamente me pareció como que le faltaba 'chispa', una rápida improvisación. Meter una mano, ésa es su esperanza. Pero Canto lo sabe y saldrá a impedirlo. Como hincha, ya le dije, es fácil el pronóstico: Martín, lejos. Como boxeador es mucho más difícil el asunto..."

Los "ex" creen en Martín...

Sintomáticamente el abanico de tres previsiones hechas por ex boxeadores son coincidentemente favorables a Vargas. Alberto Reyes, Osvaldo Corrales y el iquiqueño Hugo Henríquez comparten optimismo porque "el golpe es fundamental"...

Alberto Reyes combatió en México con "Ratón" Macías y el lance del 17 le sugiere un éxito sorpresivo: *"México no es plaza fácil por el acendrado nacionalismo de su gente. No obstante, para evitar cualquier discusión, Vargas tiene el argumento justo: la pegada. A mí me dejó de entusiasmar Martín cuando fue perdiendo su línea de boxeo agresivo y buscó mayor estilismo. La última vez lo observé con sus facultades restituidas en la cuerda que mejor le acomoda, buscando la definición, porque para mí la mejor defensa de un noqueador sigue siendo su ataque. Además, hicieron el plan que justo me faltó a mí: irse antes para aclimatarse mejor. Allá la altura perjudica y es recomendable viajar con anticipación y respaldado por todo un equipo profesional como va Vargas. El K.O. es la verdad más indesmentible del boxeo y por eso a mí nunca me entusiasmó Stevens... El Vargas potente y continuo que calculo enfrentará a Canto sí que lo veo candidato. Al mexicano lo noté un poco desmadejado contra Betulio González y de alguna manera tendrá que pesarle la diferencia de años. Sí, soy optimista."*

Para Osvaldo Corrales las deducciones son similares, agregando que *"si Vargas sale a demoler a Canto, éste deberá afrontar dos peleas en una, porque sentirá el acoso y él sólo le empolvará la cara. Concentrado totalmente en el combate, Vargas llegará en óptimas condiciones y saldrá a arrasar"*.

Detrás de la tez oscura de Hugo Henríquez aflora una sonrisa a la hora de referir las posibilidades de Vargas y pensando en el golpe de Martín pone el colofón prometedor: *"Estoy de acuerdo. A Vargas lo quisieron cambiar y no dio resultado. El está para salir a matar y metiendo sus manos el muchacho se torna difícil para cualquiera. Tiene golpe y eso es decisivo, aunque el rival tenga grandes condiciones"*.

A pocos días del combate, las presunciones son acaso inútil descarga, pero evidentemente el camino de Vargas no tiene más horizonte que su pegada. Ahí, en esa cualidad, descansa el optimismo y crecen las esperanzas. Ahí, en esa expectativa, se funden las ilusiones aletargadas por años de un país. Ahí también está el fundamento para creer, porque la fe de los especialistas sólo se esparce por K.O...

IGOR OCHOA

Martín tras la corona (V)

Ya no se trata de pensar en lo que hace años pudo ser y no fue. Ni de saber por qué no fue. Ahora estamos frente a una realidad inmediata: la posibilidad de que el boxeo chileno conquiste una corona mundial de profesionales. Basta con que un boxeador se enfrente a un campeón del mundo para que esa posibilidad exista. Y todo el problema se llama Miguel Canto, nacido hace 29 años en Mérida, capital del Estado de Yucatán, México, el 30 de enero de 1948.

Canto no se parece en nada a los pugilistas de su tierra. Los mexicanos tienen fama —y bien lograda— de ser guerreros, agresivos y matadores. Canto es algo muy diferente. Desde sus comienzos quiso aprender la ciencia del boxeo, a sabiendas de que su pegada no era mortífera y que tendría que ganarse las charreteras basado en una técnica cada día más completa. No fue tarea fácil, pero ya en 1970 tuvo la satisfacción de ser considerado campeón del Yucatán; para empezar no estaba mal.

Un chico muy serio, muy dedicado a su profesión y con deseos de surgir y de crearse un porvenir. No siguió las aguas de otras glorias del pugilismo mexicano, como Rubén Olivares, el que, después de ser campeón del mundo y considerado como "el boxeador del año", desperdició sus ricas condiciones a causa de una vida disipada, de sus parrandas y trasnochadas. Canto es un muchacho calculador. Sabe que el boxeo no es para siempre y apenas tuvo el suficiente dinero, se asoció con su hermano y montó un restorán en Acapulco. Además ya tiene otros negocios y cuando se retire del ring no tendrá dificultades para vivir con holgura y trabajar en lo suyo.

En octubre del año 70 sufrió Canto su primera derrota. Tarcisio Gómez, apodado "Famosito", lo superó por puntos en 10 asaltos. Trabajó intensamente el año 71, casi una pelea por mes y, en 1972, conquistó el cinturón mexicano del peso mosca. En agosto del 73 tuvo su primera opción al título mundial. Fue a Caracas a enfrentarse al campeón venezolano Betulio González. Estaba en juego el cinturón mundial del Consejo, que había abandonado hacía poco Venice Borkorsor. Ya Betulio había sido campeón cuando noqueó a Sócrates Batoto, pero Borkorsor lo noqueó a él. Canto, en Caracas tuvo su segunda derrota: el jurado lo declaró perdedor por puntos.

Continuó ganando todos sus combates, casi todos por decisión, y en 1975 el Consejo Mundial aprobó el match de Canto con Shoji Oguma, japonés que había despojado de la corona a Betulio en Tokio.

En 1975 Canto fue a Sendai para cotejarse con Oguma y lo venció por puntos. Conquistó pues el cinturón del peso mosca en la patria del campeón.

La política seguida por Miguel Canto es la de pelear con el aspirante que lo desee siempre que le paguen bien. Canto por una bolsa de cien mil dólares está dispuesto a poner en juego su cinturón en cualquier país y es así como, desde que ganó la corona, la ha puesto en juego ocho veces. A Betulio González lo derrotó en mayo del 75 en Mérida y en octubre del 76 en Caracas. A Jiro Takada, a Susumo Hanagata y a Ignacio Espinal los venció en Mérida, a Orlando Javierto en Los Angeles, a Reyes Arnal en abril de este año en Caracas y a Kimio Furesawa, en junio, en Tokio. Si vence a Martín Vargas en su combate del 17, irá de nuevo a Tokio a darle una nueva opción a Jiro Takada.

Lo que pretende Canto es defender su reinado cuantas veces se le presenten, siempre que su premio esté de acuerdo a la tarifa. Es que piensa ya en el retiro definitivo de la profesión y este retiro se producirá seguramente a fines de este año o a comienzos del año venidero. Ya ha ganado bastante, ya su vida está libre de imprevistos. Ha sido siempre metódico, dedicado a su oficio, pero estima que ya cumplió su ciclo y aseguró su porvenir.

Canto es un boxeador brillante, rapidísimo, de buena

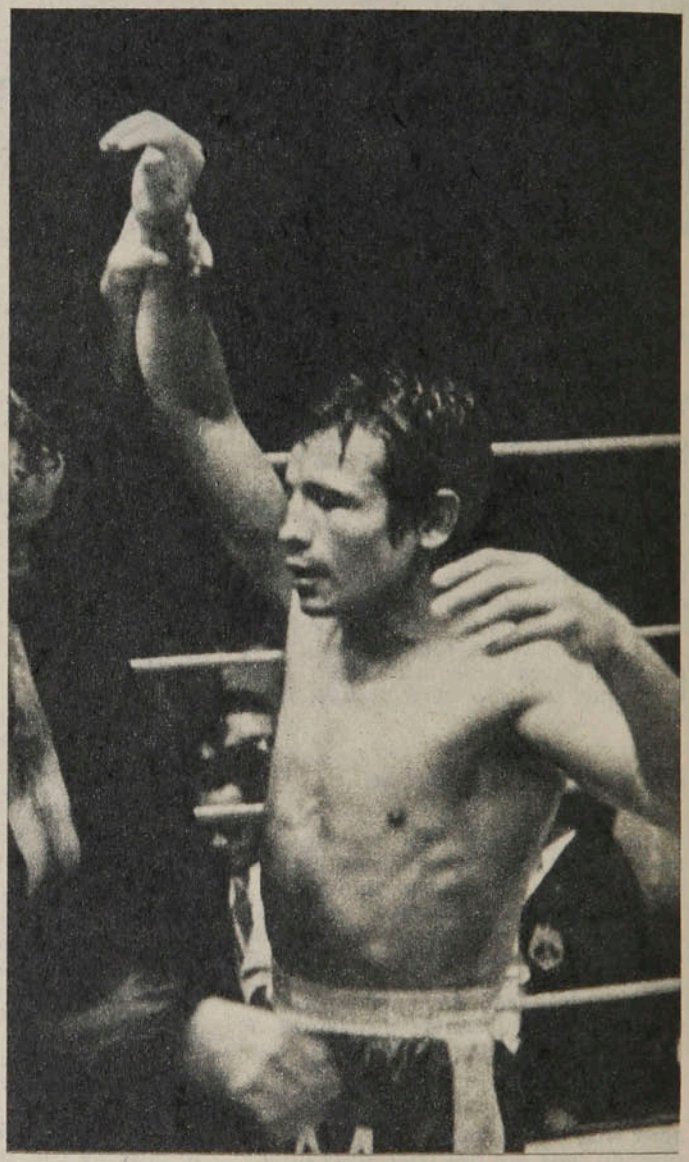

ASI ES EL CAMPEON



● Vargas con Canto en Caracas. Cuando el campeón defendió su corona frente a Betulio González. Septiembre de 1976.

defensa y de ataques fulminantes, que inicia con un recto de izquierda o un gancho de esa misma mano, que tanto pega a la cabeza como al cuerpo. Es variado en su acción y posee una virtud que no todos los astros del pugilismo tienen: sabe pegar retrocediendo. Pero eso de que Canto vaya casi siempre hacia atrás es engañoso. Porque el rival avanza, pero no ataca. El que ataca preferentemente es Canto, aprovechando su rapidez de brazos, su vista de águila y sus claros reflejos.

Si Canto tuviera como otros moscas de antaño (o como Martín Vargas o Guty Espada) golpe de nocaut, sería de veras un fuera de serie y podría comparársele a los más grandes moscas del tiempo viejo. En algo así como sesenta peleas sólo ha ganado 13 por nocaut y en los últimos tres años sólo registra una victoria por fuera de combate: la que consiguió en Mérida en agosto del 75, en defensa del título, frente al japonés Jiro Takada (11.º asalto).

EL RECORD DE CANTO

1968.

Pedro Carrillo	Mérida	PPP
Vicente Pool	Chetumal	GPP

1969.

Rudy Granados	Mérida	GPP
José Calvario	Mérida	Empate
Vicente Pool	Mérida	GPP
"Gavilán" Martínez	Mérida	GPP
"Baby" Albornoz	Chetumal	GKOT 9.º r.
Alex Basilio	Mérida	GKO 6.º r.
"Ranita" Torres	Mérida	Empate
Vicente Pool	Mérida	GPP
"Chamaco" Cetina	Mérida	GPP

1970.

Tarcisio Gómez	Mérida	PPP
Arturo Velásquez	Mérida	GPP
José Medrano	Mérida	GPP

1971.

Pedro Martínez	Cansahcab	GKO 2.º r.
Francisco Montalvo	Cansahcab	GKO 6.º r.
José L. Gómez	Mérida	GPP
José L. Cetina	Mérida	GPP
"Gavilán" Martínez	Tekak	GPP
Mario García	Mérida	GKO 10.º r.
Pedro López	Mérida	GKO 3er. r.
Domingo Ledezma	Mérida	GPP
Roberto Alvarez	Mérida	GPP
Alberto Morales	Mérida	GPP
Luis C. Urrunaga	Mérida	GPP

1972.

"Rocky" García	Mérida	GPP
	(Título de México)	
José "Carbonero" Vargas	Mérida	GPP
Armando Villa	Mérida	GKO 4.º r.
Ricardo Delgado	Mérida	GPP
	(Retuvo título de México)	
José Luis Valencia	Mérida	GPP
José Antonio Corral	Mérida	GKO 3.º r.
Alberto Morales	Mérida	GPP

1973.

Ignacio Espinal	Mérida	Empate
Octavio "Famoso" Gómez	Mérida	GKO 2.º r.
"Rudy" Billones	Mérida	GPP
Luis García	Villa Hermosa	GKO 7.º r.
"Chamaco" Rodríguez	Chetumal	GKO 5.º r.
Betulio González	Maracaibo	PPP
	(Título Mundial CMB)	
Lupe Hernández	Mérida	GPP
	(Retuvo título de México)	

1974.

Tony Moreno	Mérida	GKO 5.º r.
Manuel Montiel	Mérida	GPP
Pablito Jiménez	Mérida	GPP
Alberto Morales	México	GPP
Ricardo Delgado	Valladolid	GPP

1975.

Shoji Oguma	Sendal (Japón)	GPP
	(Título Mundial CMB)	
Ignacio Espinal	Mérida	GPP
Betulio González	Monterrey	GPP
	(Retuvo título Mundial)	
Jiro Takada	Mérida	GKO 11.º r.
	(Retuvo título Mundial)	
Ignacio Espinal	Mérida	GPP
	(Retuvo título Mundial)	

1976.

Francisco "Trompo" Márquez	México	GPP
Susumo Hanagata	Mérida	GPP
	(Retuvo título Mundial)	
Betulio González	Caracas	GPP
	(Retuvo título Mundial)	
Reyes Arnal	Caracas	GPP
	(Retuvo título Mundial)	
Kimio Furesawa	Tokio	GPP
	(Retuvo título Mundial)	

Peleas: 54; GPKO 13, GPP 35; Empates 3 PPP 3.



PERSONAJES

YA SON CUATRO LOS AMORES

Uno en Argentina (River Plate) y tres en Chile (Magallanes, Everton y Audax). Omar Berrio se enamora fácilmente de sus divisas. Pero también se hace querer.

Fue una de las noches más largas de su vida. Quería cerrar los ojos y dormir. Pero no podía. Quería que las horas pasaran rápidamente y que el sol apareciera para poder salir corriendo y cumplir su sueño. Pero las estrellas seguían ahí.

Al día siguiente era su cumpleaños. Y esta vez no miraría los regalos con la curiosidad de siempre. Tenía algo más importante que hacer: ir a inscribirse en la prenovena de River Plate.

A esa edad —11 años—, River era la vida para Jorge Omar Berrio. Y cuando afinó la letra para poner su firma en una tarjetita se sintió dueño del mundo. Ya podía contarlo y gritarlo. Ya podía soñar con más base.

Hoy River Plate es un recuerdo agridulce.

Ahí pasaron otros doce años de su vida. Ahí creció e hizo amigos. Ahí aprendió los secretos del fútbol en un tránsito ascendente con acompañantes que llegaron lejos: Ghiso, Alonso, Morete, Daulte, Merlo y el propio Atilio Herrera. Pero ahí conoció también la injusticia. Porque cuando ya estaba por graduarse en materia futbolística, cuando la partida de Laraignée a Francia le dejaba la vacante en el equipo titular, no fue considerado. Didí, por entonces director técnico de los "millonarios", no le dio la opción. No lo vio jugar y no pudo por lo tanto saber si le servía o no. Y, sin embargo, propuso que fuera prestado a otro club.

Estuvo seis meses en Salta. Y cuando volvió, nada había cambiado. Seguía Didí a cargo del plantel. Y seguían los mismos dirigentes que escondían errores propios argumentando camarilla de jugadores. En una lista especial figuraban los nombres de Onega, Daulte, Dominichi, Merlo, Pellerano y Berrio: ellos eran —según los dirigentes— los disociadores del grupo.

—De conflictivos no teníamos nada. Lo que pasa es que peleábamos lo nuestro, lo que ellos mismos habían prometido o firmado, y eso nunca les ha gustado en River. Sólo miran con buenos ojos al que lo acepta todo sin chistar.

Años después sucedería algo parecido en Wanderers. Esta vez, problemas con un entrenador compatriota: Alfredo Rojas. Y el argumento de defensa es el mismo de entonces:

—El que es capaz de discutir y pelear por su sueldo también discutirá y se entregará entero en la cancha.

Destino: Chile

En River no podía seguir. Se fue con gusto a Tucumán para jugar por el San Martín, que participaba en el campeonato nacional. Ahí estuvo hasta fines de 1973. Y fue entonces cuando apareció Federico Vairo, que buscaba un central para Magallanes. No fue fácil convencerlo: estaba jugando bien, había ofertas que se podían concretar (hasta había desechado una de Delem para que se viniera a la "U"), lo tentaban desde España.

Eso le gustaba: ir a España. Pero tenía que esperar seis meses a que terminara la competencia española y no podía darse el lujo de vivir medio año sin recibir un peso.

Le hablaron de Magallanes, de su pasado y de su mística. De sus proyectos de convertirse en club grande. Y se vino. Sin mucho convencimiento, pero dispuesto a hacerse el nombre que allá le era esquivo.

Su hijo Gastón, que por entonces sólo gateaba, ya cumplió cinco años y va al prekinder. Una nenita viñamarina de año y medio le hace gracias y le alegra las tardes. Los dos ya saben —también su esposa— que la residencia en un lugar sólo dura un año. Llevan cuatro años en Chile y cada temporada ha significado camiseta nueva para papá y hogar distinto para la familia. A comienzos de 1975 se había sacado la albiceleste para ponerse la auriazul de Everton. En 1976 la había cambiado por la verde de Wanderers. Mantuvo el color en 1977, pero en otro club y de nuevo en la capital: Audax Italiano.

—Mi norma es firmar contratos por un año. Me parece más justo para el club y para el jugador. Para uno significa ciertos riesgos, ¿verdad?: una mala campaña, una lesión, cualquier cosa puede significar un mal contrato al año siguiente. Pero pienso que uno debe tenerse un poquito de confianza.

Y el balance de estas tres temporadas y media no puede ser más positivo. Destacó siempre por la regularidad. Jugador de buena técnica, de excelente físico, de notable ubicación y de aceptable velocidad, fue siempre un gran aporte defensivo. A eso agregó otros factores positivos: jugador de pocas lesiones, bastantes goles y pocas expulsiones. Siempre encabezó la lista de asistencia de sus equipos.

—La verdad es que venía por un año. Más que nada a ver qué pasaba. El medio futbolístico chileno es similar al argentino y quería probarme a mí mismo. Siempre pensé que iba a ser una permanencia breve. Pero, ya ve, me adapté con facilidad, me gustó esta tierra y su gente y encontré poco menos que la felicidad.

Las diferencias

Veintiséis años de edad. Un me-

PERSONAJES

Ya son cuatro...

tro ochenta de estatura, 78 kilos de peso. Pelo rubio. Melena larga y ensortijada que le valió el apodo de "Leoncio" apenas entrenó por primera vez en Magallanes. Aficiones simples: paseos a la nieve ("pero el día que me ponga los esquís me quiebro entero"), salidas a pescar ("el otro día fui a la Laguna de Aculeo. ¿Sabés cómo se reían de mí los pescados?..."). Si no amante, al menos entusiasta de la preparación física.

Orlando Aravena, el entrenador de Audax, lo define con pocas palabras: *"Excelente jugador. Y como persona, extraordinario. Es el que da el ejemplo con su puntualidad, su profesionalismo y su alegría".*

Tal vez fueron los contrastes lo que lo hicieron madurar. Conoció épocas buenas y malas. Trabajó en condiciones óptimas y pésimas. Entrenó en canchas lindas, como las de Sausalito, y en potreros con arcos, como fue un tiempo Monserrat. Se reunió en sedes lujosas, como la de la calle Suipacha en River, y en casonas pobres, como la de la Alameda en Magallanes. Jugó bajo el estímulo de hinchadas bulliciosas como la de Tucumán y ante públicos indiferentes como el de Everton el '75.

Y ahora, en el mejor momento de su carrera, líder del equipo sensación, considera que todo fue lindo. No hay rincón para recuerdos amargos:

En Magallanes (1974).
● "Me habían hablado de su mística, y era cierto."



—Tuve la suerte de ser siempre titular. Y eso es importante para un jugador. Vea el caso nuestro: en Audax nos afirmamos una vez que se supo quiénes eran los once fijos. Se logró la armonía y la complementación básica. Y fuimos progresando porque cada día nos conocimos más.

—¿Y hasta dónde llegarán?

—Eso no se sabe. Al principio el único objetivo era dejar la cola. Íbamos últimos con tres puntos: dos que ganamos gracias a la Copa porque la "U" puso a los juveniles, y un empate con Ovalle en Santa Laura. Y ya habían pasado siete fechas... Después salimos de ahí y la meta fue ubicarnos en una posición donde no corriéramos peligro. También lo conseguimos. Y eso nos fue estimulando. El comienzo del trabajo siempre es más grato después de haber ganado. Y nosotros llegábamos los martes con ganas de comenzar lo antes posible para prepararnos para el próximo triunfo... Ahora ya estamos más arriba. Y para nadie es una utopía pensar en la Liguilla... Pero no se puede decir nada. Hasta campeones podemos ser. Pero puede también que sintamos el esfuerzo o que se produzcan lesiones que debiliten la formación. Lo importante es que nos sentimos seguros de lo que hacemos.

—¿Mérito de ustedes solamente?

En Everton (1975).
● "Pude quedar en el equipo bueno, pero me dejé tentar."



Miguel Rubio



RESTAURANT
El Parron
40 años
de experiencia en
Parrilladas
Carnes de primera
Pescados y mariscos
ORDENES
PARA BANQUETES
Providencia 1188
Teléfono 239821

—*Por supuesto que no. La llegada de los dos Aravena* (Orlando, el DT, y Armando, el preparador físico) *y de Carlitos* (el kinesiólogo) *resultó decisiva. Cada uno en lo suyo, los tres son excelentes. Orlando no se complica con teorías ni nos complica a nosotros. Es muy claro para expresar lo que desea. Le gusta lo simple, y el fútbol debe ser simple.*

Nuevas metas

El cambio de arquero (Rojas por Carusso), la nueva función de Luis Montero (ahora como volante de contención), el alza notoria en el juego y la disposición de José Acevedo (*"si no corre, no juega"*, le advirtieron) y la sapiencia y los recursos de Omar Berrio constituyen a grandes rasgos los pilares en la recuperación de Audax.

—¿En qué proporción ha influido su actuación en esta alza del equipo?

—*En una onceava parte. La superación fue general. A veces uno se destaca más que otro, pero lo importante es que ande bien el equipo. Cuando estaba "Clavito" Godoy, a veces me decían que había jugado bien y me felicitaban. Pero ¿de qué valía, si seguíamos perdiendo? Lo importante es ganar. Así destacamos todos.*

Quinto con Magallanes en su primera temporada (*"casi quedamos en la Liguilla"*); 12.º con Everton al año siguiente (*"me tocó el final de la época oscura"*), octavo con Wanderers el año pasado (*"ésa fue mi peor temporada en Chile"*); luchando por la Liguilla con Audax esta vez.

—*Me falta ser campeón. Nunca lo fui, ¿viste? Me tocó la racha mala de River, que salía siempre segundo en todo. Y acá no le he podido acertar. Pero ya llegará el día...*

Y si no llega, no importa: es feliz jugando fútbol.

JULIO SALVIAT

En Wanderers (1976). ● "Es el único recuerdo malo que tengo en Chile."



En Audax Italiano (1977). "Tenemos plena libertad para atacar: ya llevo dos goles." ●

VIBORITAS

Le dicen "Víbora". Y el apodo se lo ganó en River por conversador y discutidor.

Sus mejores amigos son Coffone, Carballo, Veira y Andrés Díaz (el tercer arquero de Audax). Pero asegura que "en la cancha no hay consideraciones con ellos y no hay perdón".

En Magallanes jugó los 34 partidos del torneo, anotó un gol (otros seis en Copa Chile) y lo expulsaron una vez (contra Colo Colo). En Everton jugó 32 partidos, anotó dos goles y lo expulsaron una vez (contra Concepción). En Wanderers jugó 26 partidos, anotó dos goles y lo expulsaron una vez (contra Everton). En Audax ha jugado todos los partidos, anotó dos goles y hasta el partido con Unión no lo habían expulsado. Mayor regularidad, imposible.

Le molestan los delanteros impetuosos, que van a todas. Sostiene que es más fácil enfrentar a los técnicos, porque dan tiempo a la recuperación. "Los más difíciles para mí: Fabbiani y Peredo."



INTERNACIONAL



● La juventud norteamericana se está acercando cada vez más al fútbol. Se han contratado entrenadores para enseñar día a día a mayor número de aficionados.



A LA CONQUISTA DEL FUTBOL ESPECTACULO

Pelé fue decisivo. Pero no es el único elemento para explicar el fabuloso auge del fútbol en Estados Unidos. Aquí están.

El fútbol en los Estados Unidos se puso pantalones largos. De un deporte practicado por un grupo de inmigrantes europeos o latinoamericanos ha pasado a ser un juego común en las escuelas secundarias, en los barrios y en las universidades. La cantidad de espectadores en los estadios aumentó notoriamente esta última temporada. Se registraron asistencias de más de setenta mil personas y la televisión se está interesando cada vez más en transmitir los partidos de la competencia local.

Según muchos el causante de este boom es Pelé. La presencia del "Rey" en las canchas norteamericanas ha sido sin lugar a dudas muy importante, como también lo ha sido la incorporación de otras figuras de gran renombre, como Beckenbauer y otras.

Pero el fútbol norteamericano tiene ciertas características propias. John Carbray, Gerente General del Club de los Washington Diplomats, señala:

—*Lo que nos interesa en los Estados*



● Pelé, según la mayoría el artífice del éxito del fútbol en Estados Unidos, cuando recién se incorporó al Cosmos de Nueva York.

Unidos es que el deporte tenga emoción. En este caso, lo que quiere ver el público son goles y más goles. A nuestros equipos no les interesan jugadores estereotipados, de esos que todos saben lo que van a hacer antes de que lo hagan. Importa que los futbolistas se esfuercen, corran, lleguen al arco rival. Un partido con cuatro o cinco disparos al arco, por muy brillantes que sean las tácticas empleadas por los entrenadores para detener al rival, aburre. No emociona, no hay espectáculo.

Porque en el país del norte el fútbol es antes que nada espectáculo. El ambiente en que se desarrollan los encuentros es bien particular. Está todo arreglado para que la familia completa asista al estadio. Existen instalaciones especiales para picnic en las inmediaciones del campo de juego y la gran mayoría de los espectadores hace uso de ellos antes de que se inicie el partido. Durante el descanso actúan malabaristas y bandas. Cada equipo tiene su directora de barra y guaripolas femeninas. Los jugadores son además grandes promotores del deporte en la televisión o donde quiera que vayan.

Y fue en este verano norteamericano cuando el fútbol se convirtió en gran noticia de la noche a la mañana. Se ubicó en el primer plano cuando el Cosmos de Nueva York —cuyo dueño es la Warner, la misma propietaria del Conejo de la Suerte—, atrajo a 62.394 personas en un partido contra los Tampa Bay Rowdies, en una calurosa tarde de sábado en junio. Después incluso se superó la cifra, pero fue en esa ocasión cuando este deporte saltó al tapete. Se provocaron tumultos en las boleterías y se agitaron los corazones de aquellos aficionados que recordaban que al primer cotejo del Cosmos, en 1971, asistieron sólo 400 personas, la mitad de las cuales tenía entrada libre.

Para Alan Spavin, ex jugador del equipo inglés Preston North End y actual entrenador de los Washington Diplomats, el fútbol está declinando como deporte que atre multitudes en Inglaterra y en muchos otros países. "*¿Quién quiere irse a sentar una tarde helada a ver algo que después puede ver en la pantalla de televisión en su casa, sobre todo si está ausente la emoción del gol?*", se pregunta el director técnico. Opina que la salida a esta situación puede estar en modificar algunas reglas del juego y de los campeonatos locales de la mayor parte del mundo, imitando el sistema norteamericano.

Allá, en primer lugar, es un deporte de verano. También rigen algunas normas especiales, como respecto al fuera de juego, por ejemplo. No existe off-side sino poco antes del área grande e incluso se piensa hacer valer el fuera de juego únicamente dentro del área rival. En cuanto al sistema de puntos, el cuadro ganador recibe 6 puntos y 1 punto de bonificación por cada gol, con un límite de 3. De ahí la importancia de los goles. Por eso ningún equipo se va atrás cuando marca un tanto.

Algunos dicen que está mal que existan esas reglas, pero es así como gusta el fútbol en los Estados Unidos y es así como se ha ido captando día a día más adeptos.

John Moore, vicepresidente del cuadro de los Earthquakes de San José, California, asegura que la popularidad de este deporte es extraordinaria. Y tiene su explicación:

—*Creo que en parte se debe a que el fútbol americano y el básquetbol les cierran las puertas a todos los muchachos de físico promedio. Para jugar fútbol americano hay que ser un gorila, y para ser basquetbolista se debe ser una jirafa. El fútbol sólo requiere de quien lo practica que sea físicamente normal. Los deportes que tradicionalmente han sido los más populares en mi país llevan el sello de una estrella. En el fútbol americano el rey es el "querterbarck". El decide si pasa la pelota o corre: es el que dicta toda la estrategia del jue-*



● El chileno Esteban Aránguiz, cuando defendía al equipo de Los Toros de Miami.

INTERNACIONAL

A la conquista...

go, es un verdadero entrenador en el campo de juego. El béisbol glorifica a dos personas: al pitcher y al bateador. El resto de los jugadores no son más que comparsas. Están parados en la cancha mirando crecer el pasto. Eso no le gusta a la juventud norteamericana de hoy. Una juventud que mira al fútbol y encuentra que cada miembro del equipo está comprometido en el juego.

Por eso ha cambiado el espectador que asiste al estadio. Ya no son, según un acomodador del estadio del Cosmos, "hombres viejos que sacan botellas de cerveza de dentro de bolsas de papel". Concurren las familias enteras, incluyendo a las hijas. Hay gran cantidad de muchachas menores de 14 años que practican el fútbol. En el área de San José, 80 mil jóvenes están registrados en la Asociación de Fútbol de los Estados Unidos. De ellos, 10 mil son mujeres.

Es así como cada vez son menos los europeos o latinoamericanos que lo practican y son más los jóvenes estadounidenses que lo eligen como su deporte favorito. Rápidamente el fútbol se está haciendo tan norteamericano como los hot dogs. Paralelamente ha disminuido el interés de los clubes por traer jugadores extranjeros, a no ser de que se trate de grandes figuras. En una primera etapa el gran semillero fue Inglaterra, más tarde los empresarios volvieron sus ojos a Portugal y Yugoslavia, donde encontraron futbolistas que se acercaban más al ideal del jugador técnico, pero impetuoso, goleador que buscaban.

La última temporada, en la cual se clasificó campeón, el Cosmos gastó cerca de 3 millones de dólares en salarios. Tenía pensado importar para el próximo torneo un equipo irlandés completo con el fin de, a partir de ese elenco, formar en el futuro a sus propios jugadores. Sin embargo la idea fue desechada.

Hay dirigentes que temen que la burbuja les explote en la cara. Los más pesimistas señalan que en la década del 60 pareció también producirse un despegue. Pero en ningún caso el entusiasmo de ese entonces alcanzó los niveles actuales. También hay algunos optimistas que tal vez se sobrepasan en las expectativas y piensan aumentar los clubes profesionales de los 18 actuales a 24 el año próximo y luego a 32. Eso parece una exageración, especialmente si se tiene en cuenta que son varios los equipos que apenas sobreviven.

De todos modos el optimismo no es desproporcionado a la realidad. Son muchos los que aseguran que el seleccionado de los Estados Unidos estará en las finales de Copa del Mundo en unos dos torneos más. No es tampoco descabellado pensar que el nuevo Pelé ya está corriendo por los campos de Alabama.

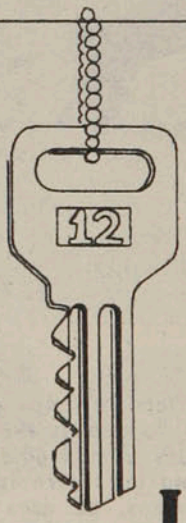

ESTA LLAVE ABRE SU COMODIDAD

HOTEL PANAMERICANO
Teatinos y Huérfanos

ENTRETIEMPO



Estadio Valparaíso. Everton se pone en ventaja con este gol de José Luis Ceballos y se encamina al triunfo final de 4x3 sobre Wanderers.

1 El arquero derrotado (ver foto) es:
a) Angel Delvito
b) Ricardo Frez
c) Rodolfo Gerly

2 Los finalistas del Torneo de Wimbledon 1977 fueron:
a) Borg-Vilas
b) Borg-Connors
c) Connors-Nastase

3 En el Mundial de Fútbol de Alemania (1974), Suecia terminó:
a) quinto
b) décimo
c) último

4 El único piloto que este año ha ganado dos GP consecutivos en Fórmula Uno es:
a) Mario Andretti.
b) Niki Lauda
c) Jody Scheckter

5 Carlos Rivas debutó en Audax en un partido contra:
a) Magallanes
b) Huachipato
c) U. Calera

6 El boxeador Enrique Giaverini participó en las Olimpíadas de Berlín (1936) en la categoría:
a) welter
b) mosca
c) mediano

7 José Luis Ceballos, puntero de Everton, es:
a) rosarino
b) correntino
c) cordobés

8 Los tres primeros en el ranking de Turismo Carretera son Juan Gac, José Luis Amenábar y:
a) Germán Mayo
b) Clemente Gimeno
c) Jorge Bravo

9 El primer club de Miguel Angel Laino, arquero de O'Higgins, fue:
a) Chacarita Juniors
b) Argentinos Juniors
c) Boca Juniors

10 El tenista infantil José Antonio Fernández es hijo de la tenista:
a) Leyla Musalem
b) Patricia Rivera
c) Carmen Ibarra

11 Ramiro Cortés se retiró del fútbol después de defender las camisetas de Audax Italiano, Unión Española y:
a) Santiago Morning
b) Wanderers
c) Magallanes

12 El campeón juvenil chileno de ajedrez es:
a) Hernán Salazar
b) Roberto Cifuentes
c) Iván Moravic

RESPUESTAS: 1C, 2B, 3A, 4A, 5C, 6A 7C; 8B; 9B; 10C; 11C; 12A. **De doce a diez respuestas correctas: muy bueno. De 9 a 7: bueno. De 6 a 4: regular. Menos de 4: debe leer más ESTADIO.**

Las famosas inversiones...



Todos se quejan de la situación económica.

Por eso buscan distintos caminos para financiarse.

La televisión..., los réclames comerciales..., pequeñas giras..., cuotas especiales de los socios..., en fin, los resortes a mano para poder paliar los estragos de un momento difícil.

El desnivel entre los gastos y entradas es manifiesto.

En el cuadro de lo que ha percibido cada club en forma líquida durante las diecisiete fechas iniciales, que dimos a conocer en nuestro número anterior, hay cifras que abisman. Palestino había recibido hasta el mes de agosto lo que necesitaba para cubrir la planilla de un mes..., y no hablemos de Ovalle, de Huachipato, de Green Cross, de Santiago Morning, de tantos otros. ¿Cómo lo hacen? Sobreviven —esa es la verdad— a través de una existencia difícil y una vida heroica.

Grandes y chicos pasan por lo mismo.

Hay una angustia común, aunque las cantidades sean diferentes.

Pero si se examinan bien las cosas, surge un detalle que tampoco puede pasar inadvertido. ¿HASTA QUE PUNTO LOS DESACIERTOS DE LOS CLUBES INFLUYEN EN EL DESEQUILIBRIO SEÑALADO?

¿Están bien administrados nuestros equipos en materia de contrataciones? ¿Todas las inversiones se justifican? ¿Existe realmente un acierto generalizado a la hora de formar los planteles?

Tomemos por ejemplo a Colo Colo, que es el puntero al escribir estas líneas, y por cierto el equipo que copa titulares, que llena las primeras páginas y acapara el interés popular. ¿Invirtió bien Colo Colo para armar su escuadra 1977?



Brunel —aceptado a regañadientes— resultó una solución a la postre, para dar con el acompañante experimentado y solvente que requería Atilio Herrera. Inostroza encajó desde el primer momento. Luis Díaz tiene futuro, y Héctor Pinto recién parece proyectarse en la medida que anticiparon sus condiciones. Podría agregarse que "Lito" Rodríguez ha cumplido una campaña excelente, que lo ubica en los primeros lugares del escalafón. Pero ¿se puede decir lo mismo de Enoch y Galindo? ¿Tenía necesidad Colo Colo de contratar un arquero de primera, a sabiendas que contaba con Nef, y tenía además en sus filas a Julio Rodríguez? Una incorporación improcedente que impide a su vez a un buen arquero como Enrique Enoch el ser el titular en otra tienda. Y si Puskas optó por mantener a Santibáñez, ¿qué necesidad había de lograr el retorno de Galindo? Y Galindo es caro, porque tampoco es para estar una rueda completa en la banca.

Sería interesante reducir ese gasto en dólares..., que es el lenguaje tan en boga en el fútbol mundial.

En cambio, Audax acertó con Berrio, que está cumpliendo su mejor campeonato en Chile. Montero se afirmó cuando fue retrasado en su posición. Ponce aún está por verse. Y el arquero Carusso fue desplazado por el criollo Rojas.

¿Valía la pena traer a Roberto Hodge para usarlo espaciadamente? También Palestino tiene sus pecados en tal sentido, porque

hace años que su talón de Aquiles está en los marcadores de punta, y hace años que sólo refuerza su medio campo. Dubó, Hodge, Herrera, Coppa, Messen, Zelada, Manuel Rojas... Sin embargo, só-



lo tiene a Hidalgo como puntero derecho neto. Y sigue flaqueando en la zaga por las puntas. Y al final, le ha sobrado un arquero con la trilogía formada por Vidallé, Fairlie y Araya.

En suma, dinero botado a la calle.

¿Acaso Universidad Católica no invirtió una subida suma en agrupar a Roselli, Horno y Cavalleri? Para poder financiar el año, debió transferir a Sanhueza, que era vital en su andamiaje. Y el "ataque soñado", lejos ha estado de rendir lo presupuestado cuando se autorizó el desembolso para su estructuración. Por una razón u otra, ese ataque sólo ha brindado chispazos, actuaciones aisladas, genialidades esporádicas, brotes ocasionales.

¿Y la "U"? ¿Qué decir de la "U"?

¡Cuántos años que Universidad de Chile viene buscando un centroforward! Y al final se queda con Barrera, que ya sabemos los puntos que calza a través de sus virtudes y defectos expuestos semanalmente desde que asomó en la Técnica. ¿Lo vamos a descubrir ahora como solución integral? Primero vino un muchacho Sandoval, de Paraguay, que era muy decente y además universitario, pero que no reunía aún las condiciones necesarias para sobresalir en la serie alta. Después llegó el brasileño César —de antecedentes indiscutibles—, pero que por diversas razones (económicas y humanas) tampoco calzaba con los planes de la "U". Y más tarde, un grupo de socios —pudiente y entusiasta— obsequió el pase de Veira, que de pronto hizo cinco goles en dos fechas, pero que tampoco ha sido a la larga la solución aguardada. O sea, que Universidad de Chile sigue gastando plata sin dar con el "9" que busca hace tanto tiempo. Y un día aparece Barrera., .. otro Veira... y otro Socías. Con lo que la tienda azul ha invertido en ensayos podría haber traído a Sotil o a Morena.

Por contraste, Aviación acertó con Pennant y el resto. La opinión de Hernán Carrasco fue determinante en tal sentido. Y el técnico de El Bosque sabe, conoce el paño, tiene oficio. Lo prueba el puntaje del equipo celeste, que no hace mucho estuvo a punto de descender.

Por eso, cuando se habla de déficit, crisis, drama y colapso económico, es conveniente echar una mirada introspectiva y confesar hasta qué punto son productivos los capitales que se invierten en la formación de una dotación futbolera.

Ahora bien. El asunto no guarda relación solamente en materia de jugadores. Ya en números anteriores tocamos el tema de los entrenadores, y la eterna rotativa de hombres que van y hombres que vienen con el consiguiente desgaste emocional y económico.

¿Es posible que los clubes se lamenten de su postración financiera, si son capaces de pagar simultáneamente dos contratos en un año por concepto de directores técnicos? Y a veces hasta tres en una temporada...

Católica tiene que pagarle a Arturo Quiroz y a Jorge Luco. Audax Italiano tuvo que "arreglar" amistosamente con Hérnan Godoy, con el consiguiente desembolso. Palestino tuvo la suerte que Fernando Riera no hizo mayor cuestión en su partida, y fue comprensivo ante el descalabro que vivía la entidad de colonia, y que superaba en esos días al millón de dólares en compromisos. Wanderers despidió a Alfredo Rojas para quedarse con José Pérez. Y Rojas cobró lo que le correspondía. También se fue Tobar de O'Higgins, dando lugar a la espectacular incorporación de Nelson Oyarzún. Ñublense empezó con Aravena, siguió con una fórmula de emergencia y culminó con Roberto Scarone, que por cierto no viene con fines benéficos. Y suma y sigue...

Ahí está Antofagasta en el último lugar de la tabla.

Tuvo a Jaime Ramírez —que se hizo pagar al ser removido—, para dar paso a Gajardo —que prácticamente es de la casa— y más tarde a Raúl Pino, que estaba en Naval.

¿Cuánto le cuesta al elenco nortino el rubro de entrenadores en su infortunada campaña?

Todo esto conviene tenerlo en cuenta cuando se asiste a este coro de lamentos del fútbol, que evidentemente es auténtico, pero que tiene parte de su origen en la propia irresponsabilidad que origina su desnivel en el balance de entradas y salidas.

Julio Martínez

MIGAJAS de Jumar

Juan Aguad, abogado y periodista, comentaba graciosamente lo que le ocurrió en la sección deportiva en que trabaja. Se distribuían algunas misiones especiales y simultáneamente viajaron a dos mundiales un redactor de atletismo y otro de ciclismo. Uno a Düsseldorf y el otro a San Cristóbal, Venezuela.

—¿Y yo dónde voy? —preguntó Juanito.

—Usted va a Talca..., al Nacional de Básquetbol universitario...

□□□

Pero lo que más molestó al colega no fue la desproporción de los viajes. Al partir al sur, sus compañeros le obsequiaron un paquete de pastillas para el mareo...

□□□

Everton ya tiene otra anécdota que agregar a su historial. En un partido con Colo Colo, jugado en el Estadio Nacional, cuando ambos eran punteros, se le anuló un gol a Sergio Ahumada, sin razón aparente y después que había sido anunciado por los parlantes...

□□□

Ahora que Martín Vargas está en el pensamiento de todos los chilenos, conviene recordar una carta que recibimos de la Segunda Compañía de Bomberos de Rancagua, con ocasión de su último combate con Escalante.

Con la firma de las autoridades de la Compañía, le dirigieron una nota al osornino con profundo sentido del humor:

"Pongo en su conocimiento que se ha decidido citarlo a Junta de Oficiales de nuestra Unidad, por haber peleado en el día de hoy en el televisor de nuestra Compañía, lo que no está permitido ni nos había consultado. Además, nos hizo fracasar una sesión de Compañía, que se debía realizar en el día de hoy..."

□□□

A Estados Unidos le ocurren cosas increí-



bles en las grandes justas deportivas. Aún se recuerda lo sucedido en aquella final olímpica de básquetbol en Munich, cuando por un error de la mesa se ordenó jugar tres segundos después de haber hecho sonar los timbres. Y en ese lapso increíble —sacando el balón del fondo—, los soviéticos anotaron el doble que les permitió ser campeones...

Pues bien, ahora en Düsseldorf ocurrió algo parecido. En la posta larga se lesionó uno de los colosos norteamericanos —Al Parks— y el cuarteto abandonó sin puntaje. Al lograr Alemania Oriental el cuarto lugar, consiguió los puntos necesarios para ganar la Copa del Mundo...

□□□

Lo más grave es que al producirse la lesión de Parks, Estados Unidos punteaba la prueba...

La verdad es que se impone un sahumerio...

□□□

Italia logró el último triunfo en el mundial de ciclismo.

Francesco Moser obtuvo el triunfo en la prueba de Gran Fondo en un embalaje espectacular con el alemán Dietrich Thurau bajo la lluvia. Y como tercero fue el italiano Franco Bitossi, la colonia preparó un festejo a los campeones. Lo malo es que los ases itálicos tenían todo previsto para el regreso y del velódromo se fueron al aeropuerto... De ahí a Caracas y de ahí a Roma... Y los amigos italianos se quedaron con la mesa puesta...

□□□

Estuvo en Santiago "Nacho" Trelles.

Es el entrenador del Cruz Azul y dirigió muchas veces a la selección mexicana. En el Estadio Nacional fue abordado por un reportero, que advirtió los fines de su visita.

—¿Viene a ver a algún jugador?

—No, simplemente estoy de paseo...

—¿Se lleva algo?...

—Sí, buenos recuerdos...

□□□

Fernando Carvallo no olvidará fácilmente su debut con el Cádiz en Primera División. Lo hizo ante el Rayo Vallecano en el Estadio Ramón Carranza. Nunca antes el cuadro gaditano había incursionado en la serie alta del fútbol hispano. Y de entrada, un zaguero marcó un autogol...

Fue el comienzo de una tarde de emociones. El empate vino en el primer tiempo. Y el gol del triunfo en el minuto noventa...

Inolvidable, cuenta Carvallo. Y con razón...

□□□

Al cubano Juantorena —astro indiscutido del mediofondo— le ocurrió también un hecho imprevisto en Düsseldorf. En el momento de darse la largada de los 400 metros, el paso de un avión le impidió escuchar el disparo...

Su reclamo prosperó, se repitió la partida y Juantorena ganó la prueba...



Everton mostró un espíritu deportivo a toda prueba frente a Colo Colo. A la salida, un hincha viñamarino se acercó para confidenciarnos una insinuación:

—¿Saben una cosa? Los guardalíneas equivocaron el color. Debían salir de blanco...

EL HUMOR

de hervi

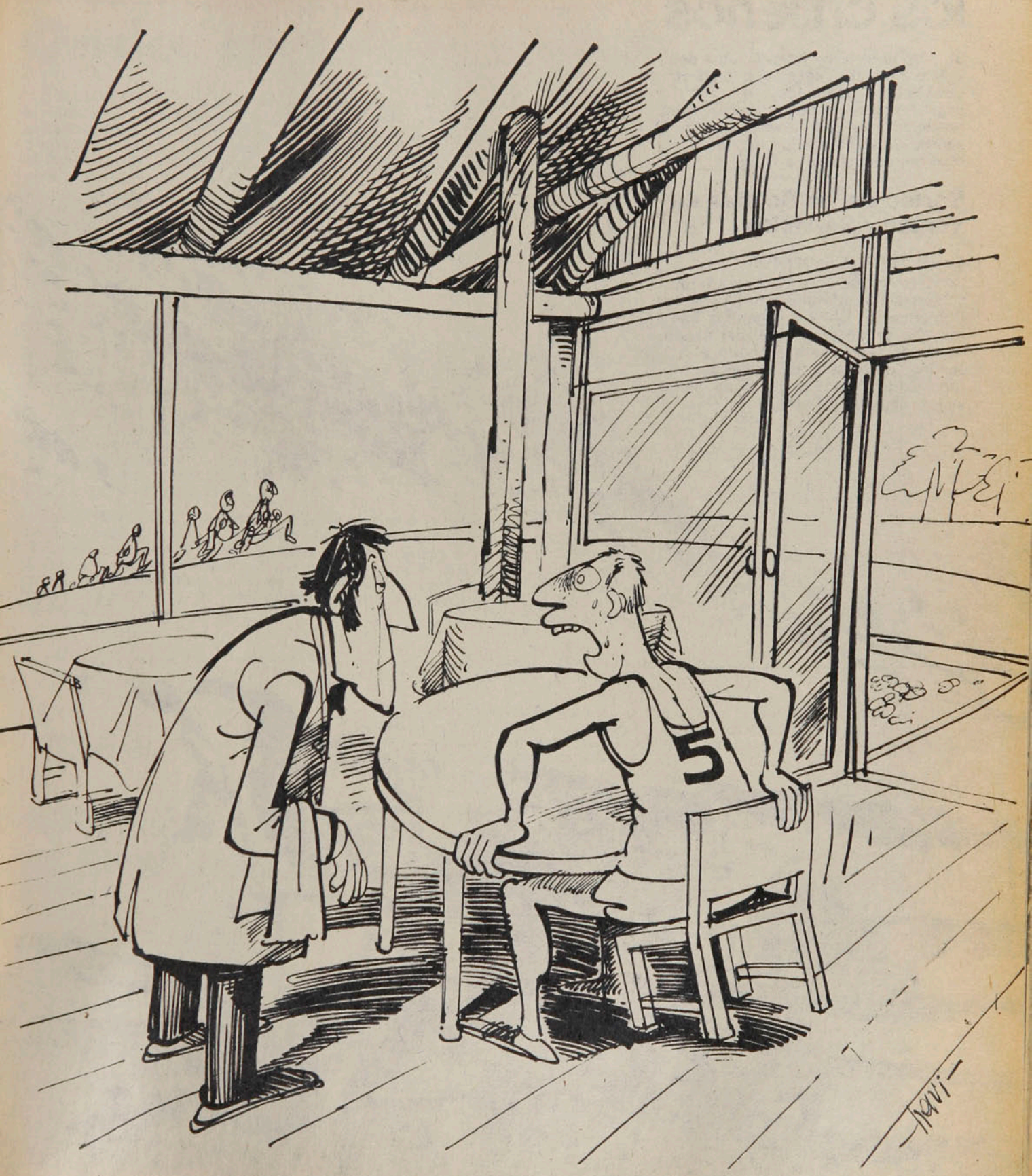

—¿Tiene algún plato rápido, pero que sea verdaderamente rápido?...

De nosotros los chilenos

Si, porque el túnel Internacional de Cristo Redentor, igual que muchas otras obras destinadas al engrandecimiento de Chile, han sido financiadas en gran medida gracias al aporte constante de los hombres y mujeres de trabajo de Chile.

Sorteo de las Boletas de Ventas y Servicios

TUNEL CRISTO REDENTOR

Conscientes de acrecentar los lazos comerciales, culturales y turísticos, los Gobiernos de Chile y Argentina han resuelto construir el túnel del Cristo Redentor, que dejará expedito el camino entre ambos países, reduciendo costos y recargos de viajes, seguros y fletes.

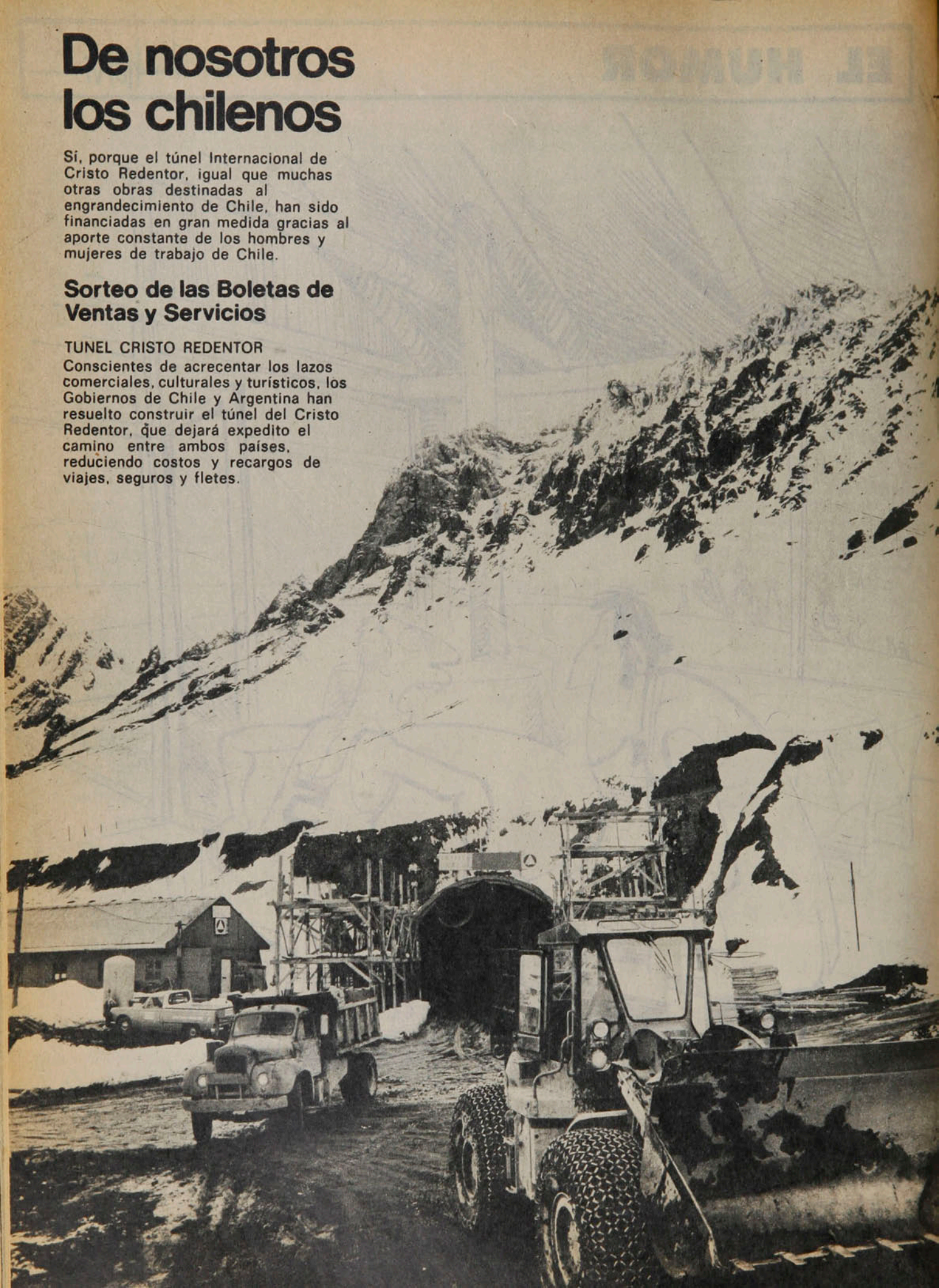

SIN BARRERA

Onda corta

JURAMENTO: "Le juro por mis hijos que no agredí al árbitro. Lo que pasó fue que me empujaron cuando reclamábamos y me fui encima de él". (Juan Alvarez no podía convencerse del castigo de 20 fechas, aplicado por el Tribunal de Penalidades. Y su club, Unión Calera, le cree y apelará a la sanción.)

EN SECRETO: Agustín Prat fue designado para confeccionar el formulario en el que los clubes estamparán su verdadera situación económica. Los datos serán entregados a consideración de las autoridades de gobierno en forma global y los datos de cada club quedarán en la Central con carácter de confidenciales.

ANUNCIO: Vino como integrante de la delegación de Cerro Porteño. Pero su objetivo principal era otro: obtener el apoyo del fútbol chileno para su postulación a presidente de la Confederación Sudamericana de Fútbol. El jueves, en la ACF, se entregó el anuncio: Chile votará por el paraguayo Nicolás Leoz.

ERRORES: "Teníamos ganado el partido, pero cometimos demasiados errores. Los jugadores se confiaron cuando estaban ganando cuatro por dos y después no supieron reaccionar". (Lo dijo muy calmadamente Hernán Carrasco, tras el empate de Aviación con Santiago Morning. Pero por dentro hervía.)

MENOS MAL: "En cuatro minutos pagamos el precio de la desaplicación y el desorden. Después los jugadores lucharon con mucho amor propio, aunque siguieron jugando mal. Lo importante es que el equipo por lo menos se empeña en cambiar su suerte". (Luis Alamos, conforme con el punto, pero no con el rendimiento de Santiago Morning.)



● Luis Alamos y el profesor Venegas esperando algo más que temperamento en sus dirigidos de Santiago Morning...

TEMORES: "Lo que me asusta es que tenemos poco plantel y las lesiones pueden ser determinantes. Salió Acevedo desgarrado y teníamos resentido a Berrio, Montero y Ponce". (Orlando Aravena, en todo caso, no lo esgrimió como disculpa por la derrota frente a Unión.)

EL MICROFONO DE PEDRO CARCURO

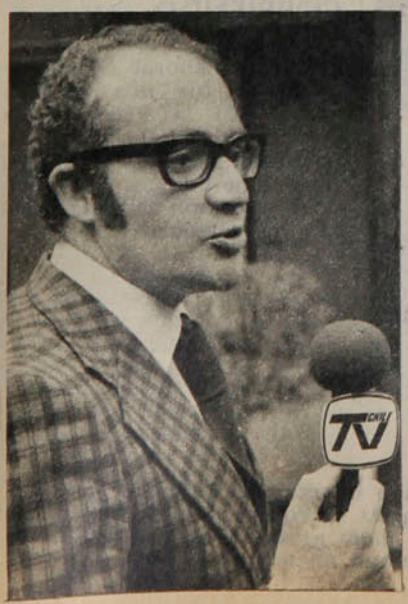

Pese a que ha incursionado en el periodismo deportivo radial y escrito, Pedro Carcuro Leone (32 años, santiaguino, casado, dos hijos) ha conseguido ubicarse en un primer plano esencialmente por su trabajo en la pantalla chica, especialmente en Televisión Nacional de Chile.

Sus comienzos sin embargo están ligados a la radio. **"Me inicié el 31 de diciembre de 1967 en radio Agricultura, en un programa denominado 'Sucesos deportivos', con una entrevista a Elías Figueroa en Villa Alemana. En ese equipo de gente estaban Hernán Solís, Víctor 'Cañón' Alonso, Raúl Hernán Leppé, Sergio Planells, Jorge Zegers, Pedro Pablovic, Manolo Olalquiaga."**

En 1968 ingresó a la productora "Paparazzi", que trabajaba para los nacientes canales de provincias de Televisión Nacional. Al año siguiente se incorpora al departamento de prensa de TVN, pasando en 1970 a integrar el "Area Deportiva".

Desde 1968 a la fecha, ha trabajado en las radios Balmaceda, Nuevo Mundo, Chilena y Nacional.

Gracias a la televisión ha conocido toda Sudamérica (con excepción de Venezuela), Estados Unidos, México, Canadá y ha estado dos veces en Europa, en las Olimpíadas de Munich y en el Mundial de Fútbol de Alemania.

Conversamos sobre el trabajo que en Chile se realiza con las divisiones inferiores de los clubes de fútbol y Carcuro es enfático en señalar que aquí existe un error conceptual.

"A mi juicio el trabajo con los niños debe ser tomado por un organismo estatal, que lo promueva masivamente, con torneos escolares, regionales, en los barrios y que los clubes profesionales sólo entren en un proceso selectivo de todo el contingente futbolístico infantil. El fútbol profesional, por su carácter competitivo, no puede 'fabricar' jugadores, ya que no es su razón fundamental. Se va en busca del espectáculo más que nada. Por eso el fútbol, en los niños, debe ser trabajado por organismos como la Digeder, por ejemplo, u otros similares."

"En Chile existe otro error tremendo en cuanto a las direcciones deportivas. Se promueven en nuestro país especialidades que no tienen ningún arraigo en la masa, en los niños. Sin embargo, nadie se ha detenido a pensar que se puede motivarlos por medio del fútbol, que es el deporte que tiene más atractivos para ellos. Eso no significa necesariamente que después sigan siendo futbolistas, pero sería el 'gancho' que los atraería hacia la práctica deportiva."

SERGIO JEREZ

SIN BARRERA

Miguel Rubio



JUGANDO

Primer entrenamiento de la semana. Los que no jugaron trabajan duro en la preparación física. Los que sudaron el domingo se dedican a juegos de entretención. Adriano Muñoz imita a Vilas en una volea tenística. En Audax siempre hubo sonrisas los martes. ¿Cómo habrá sido ayer?

Oscar Lagos

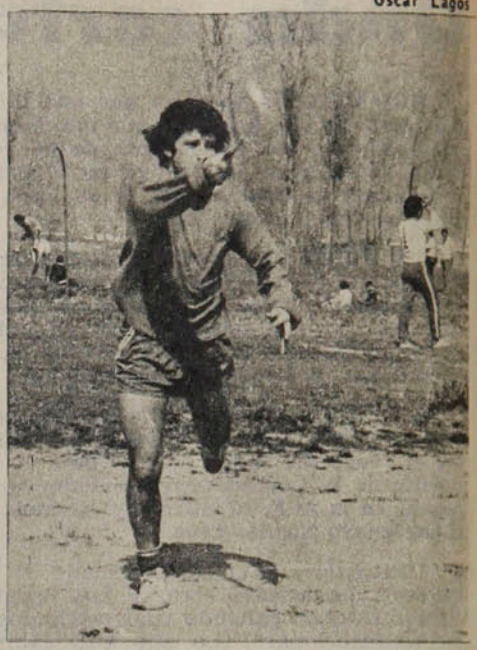

ESPERANDO

Los tres tenían posibilidad de jugar. Y ocuparon la banca con la esperanza de que recurrieran a sus servicios. Sólo Leonel Gatica (que come cuchuflí), se dio el gusto. Luis Araneda y Enrique Enoch deberán esperar otra oportunidad. Pero no perdieron la sonrisa. Y los niños los miraron a ellos, más que al partido.

Miguel Rubio



DIALOGANDO

Las recomendaciones no surtieron efecto. Y el árbitro Lorenzo Cantillana debió hablar más golpeado para que le hicieran caso. El diálogo con Alberto Fouilloux en la pista de ceniza del estadio Las Higueras puso fin al conflicto: Luis Vidal, ayudante del técnico, debió irse del borde de la cancha.

Oscar Lagos



OBSERVANDO

Ahí están los reservas de Santiago Morning. Y, unas gradas más abajo, Jorge Luco. La atención en el juego es la misma. El objetivo del análisis, distinto: los jugadores miran como hinchas. El entrenador de la UC, busca puntos débiles para explotar cuando sean rivales. Y el niño..., el niño sólo sueña en estar algún día en esa cancha.

Leopoldo Canales

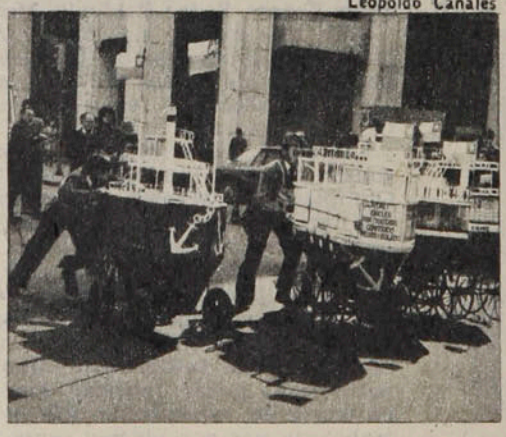

CORRIENDO

El Canal Laboral estuvo de fiesta. Y fue una mañana alegre. En la Plaza de la Constitución hubo vóleibol, atletismo, ajedrez. Y también carrera de buques. Los maniceros pusieron la nota jocosa y espectacular.

Sergio Mardones



BESANDO

Terminó el partido en Rancagua. Nelson Oyarzún se dirigió a la barra y la arengó pidiendo mayor estímulo para su equipo. Después se cruzó con un periodista local. Y también le pidió ayuda. Y para reforzar su solicitud, lo tomó del cuello y le estampó un sonoro beso.

Digeder, Canal Escolar, Federación de Tenis, Asociaciones de Tenis de Las Condes y Santiago han aunado esfuerzos para la gran siembra del tenis futuro: el Campeonato Nacional "La Tercera".

TEMAS

UNA EXPERIENCIA MARAVILLOSA

Calculaban la participación de mil niños en el Area Metropolitana: se presentaron más de tres mil. Suponían que en todo el país el número total bordearía los cinco mil: faltando varias regiones del sur, los participantes han sido más de ocho mil.

El Campeonato Nacional de Tenis "La Tercera", que está aún en las etapas preliminares de comunal y provincial, ha servido para dos grandes demostraciones: que un puñado de gente esforzada puede sobreponerse a la falta de medios para afrontar grandes empresas y —en segundo lugar— que el tenis es el deporte preferido de la juventud. El altísimo número de inscritos en cada ciudad del país es una muestra de que los jóvenes y los niños sólo necesitan que se les dé la oportunidad de practicar.

La idea de efectuar una competencia de este tipo nació de un grupo de dirigentes del Club de Campo. Y su principal impulsor fue un dirigente de nombre ilustre: Diego Portales. "La Tercera" adhirió con entusiasmo. La Dirección General de Deportes y Recreación (DIGEDER) dispuso su colaboración. Las Asociaciones de Tenis de Santiago y Las Condes se pusieron a la orden. El Canal Escolar aportó lo suyo.

No era fácil. La DIGEDER aportaba la implementación: raquetas y pelotas. Pero los problemas eran graves: no había canchas en Santiago (los clubes en su mayoría son particulares y están copados por sus actividades internas), no se sabía cómo se iba a trasladar y alojar en Santiago a los 204 niños que representarían a las doce regiones del país en las finales.

Ingenio y esfuerzo se conjugaron para sacar adelante la iniciativa. José Manuel López, jefe de Deportes y Recreación de la Municipalidad de Santiago, encontró la idea genial: hacer canchas en la elipse del Parque O'Higgins. Luis Sergio González, ingeniero de Endesa, dio con la fórmula para levantar dieciocho canchas en ese sector mediante un cable de 370 metros de largo para sostener las mallas. Y el traslado y alojamiento de los finalistas ya están dispuestos: "La Tercera" se encarga de lo primero (en avión los de las regiones más apartadas y en buses especiales los de la zona central) y el Internado Nacional Femenino se convertirá en la Villa Olímpica que se necesitaba.

Mientras en Santiago ya se cumplió la etapa de eliminación entre niños y jóvenes no federados, los clubes y colegios se preparan para sus competencias. Y en las regiones sólo falta la última selección para designar los finalistas. En octubre estarán definidos los torneos regionales. En noviembre serán designadas las selecciones de las doce regiones. Y entre el 6 y el 12 de diciembre se efectuarán las finales en el Club de Campo.

El campeonato de eliminación de los no federados en el Parque O'Higgins tuvo ingredientes especiales. La cercanía de las canchas —poca separación entre ellas— no significó obstáculo para el entusiasmo. Y fueron tantos los inscritos, que hubo que cambiar el sistema de conteo. Se aplicó el del pimpón y cada partido duraba quince minutos. El respaldo de las familias fue excelente: el niño llegó siempre acompañado. Y además tuvieron el estímulo de la presencia de los paseantes. Padres de niños eliminados siguieron colaborando posteriormente con los organizadores.

—*Fue tan positivo todo*— señala Florindo Mautén, periodista de "La Tercera" y Coordinador del torneo—, *que la DIGEDER obtuvo un acuerdo con la Municipalidad de Santiago y la Federación de Tenis para instalar canchas públicas en la elipse. Ese solo hecho compensa cualquier esfuerzo.*

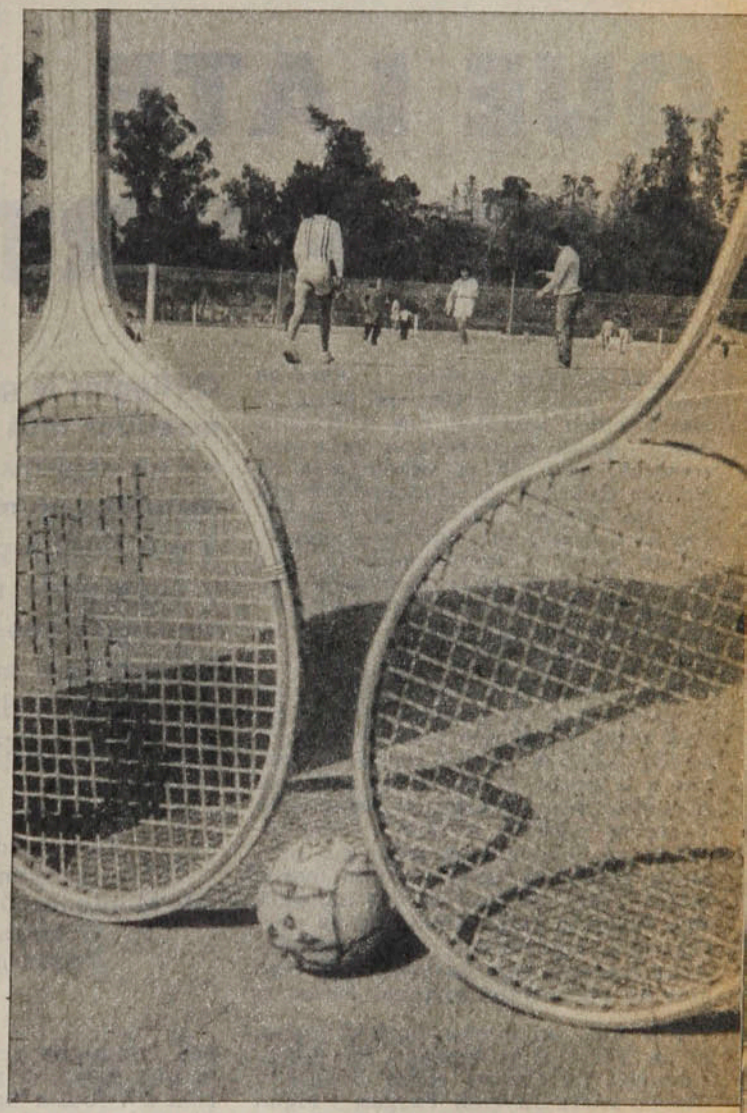

Los campeones del Parque O'Higgins no tendrán, seguramente, muchas posibilidades frente a los elementos que pertenecen a clubes y colegios. La mayoría de ellos ni siquiera había tomado alguna vez una raqueta. De cualquier modo, ya tienen su título ganado. Y en la final, sea cual sea su suerte, recibirán su medalla. Por otro lado, el Club "Santiago" otorgó becas de un año a los mejores de la serie de promoción (niños de menos de doce años). Y el Club Municipal "Parque O'Higgins" becó —también por un año— a los ganadores de las otras tres categorías: infantil (13 y 14 años), menores (15 y 16 años) y juveniles (17 y 18 años).

—*Y es eso lo importante* —señalan los organizadores—: *estos niños ya están motivados. Ya saben lo que es jugar. Ojalá que uno de estos tres mil niños llegue a ser un gran jugador. Pero lo ideal es que todos sigan practicando. De cualquiera manera, ha sido una experiencia maravillosa.*

POR ESE NUEVO CORAZON QUE LATE MUY FUERTE...

O'Higgins le ganó a Antofagasta sin acreditar más superioridad que la nacida en un espíritu irreductible. Esa fortaleza anímica le permitió acceder al 2 a 0 final jugando con diez hombres y superando muchas vacilaciones hasta conseguir que también desde las tribunas llegara una eufórica solidaridad. En este ciclo de O'Higgins nadie quiere la indiferencia.



La "pirámide" humana para simbolizar el presente de O'Higgins. El número ocho de Montenegro apenas visible entre los abrazos. Herrera, Merino, Riquelme... Todos. Primer gol y prólogo de otra victoria.

"¿Qué camarín es éste? ... Parecen muertos, vamos, arriba, un grito..." Hacía cinco minutos que O'Higgins había logrado su tercera victoria consecutiva, pero en la vehemencia de Nelson Oyarzún, la conformidad era un rito lejano... *"Mire, se demoraron 45 minutos en soltarse, porque le tienen miedo a la hinchada..., ¿me entiende?... Después quedamos con diez y los pasamos por encima. Pero yo quiero que la ciudad y el equipo sean una misma cosa".*

Oyarzún tenía bastante razón, pero la carencia de una complicidad emotiva entre el público y los jugadores se había debido mucho más al equipo que a la gente. Y es que las ocho mil personas que llegaron al estadio El Teniente asistían al debut como local de un O'Higgins ganador que prometía fútbol agresivo y ritmo inapelable. Y con el paso de los minutos, sólo tuvieron la evidencia de un partido muy equilibrado, donde Antofagasta marcaba rigurosamente y O'Higgins no encontraba sorpresa ofensiva.

Fue todo un tiempo para el manejo de Barrales y Verdugo, las persecuciones de Castro sobre Fredes y Chirdo sobre Juvenal Vargas, y algún relumbrón ofensivo a cargo de Rojas. Y sin mayores sutilezas, Antofagasta se adueñó del trámite, porque en el medio rancagüino Lapalma y Montenegro no tenían más que el revoloteo de Miguel Hernández como apoyo. Vargas y Fredes iban bien de punta, y ninguno se tiraba atrás con cierta consistencia. Entonces no había vertigo, llegadas masivas o funcionamiento coherente. O'Higgins necesita un tiempo para acomodarse, y el silencio de las tribunas seguía esperando la "revolución"...

Tampoco intenta O'Higgins el arrebato de temperamento que consuma los errores y encienda los espíritus. Sólo Juan Carlos Lapalma lidera algún intento de pierna fuerte, al punto que luego se gana una reconvención por foul a Barrales. Pero en definitiva O'Higgins regala un tiempo de pálida producción, mientras Antofagasta no reitera un acercamiento a Laino que generaba peligro visible. Es cero entonces, para que los escépticos llenen de dudas el comentario del entretiempo.

Esa roja que cambia la vida . . .

Pero lo que podía ser especulación y cálculo estratégico comienza a morir cuando Lapalma se va expulsado por una falta a Naveas, más espectacular que hiriente, y O'Higgins se ve obligado a extraerlo todo de sus reservas espirituales. Entonces Hernández aparece por cualquier sector y Juvenal Vargas ya no sucumbe a la marca individual. Y las piernas frescas de Merino y Eduardo Herrera, ingresados al inicio de la etapa, le ponen más energía al medio campo, donde Montenegro ahora driblea y gana. Entonces resulta que con un hombre más Antofagasta no acierta con la variante de agresión ofensiva que se presume favorable. El toque de Barrales y Verdugo ya no pueden ser mero asegurador de la pelota, porque el todo o nada de O'Higgins ya no acepta sedantes.

Y aunque O'Higgins no encuentra una vía de creación atacante más permanente, ya se hizo notorio que es-



Sergio Mardones

Sergio Mardones

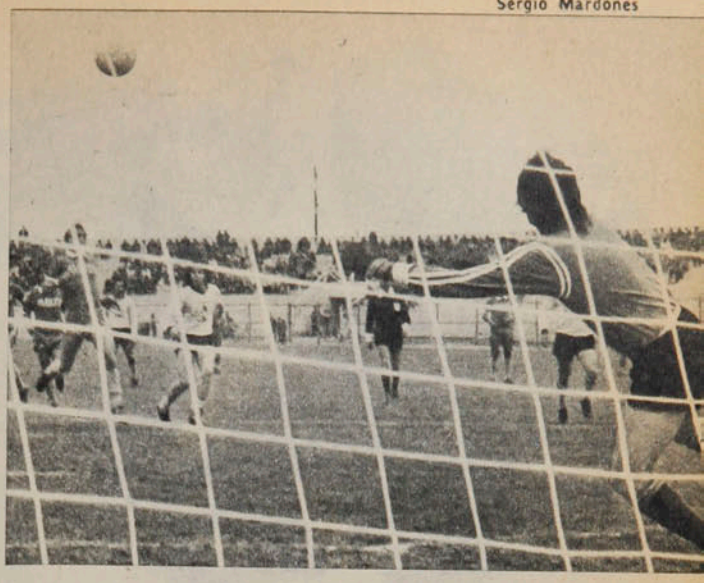

● **Así fue la apertura. Montenegro en el sobrepique que se cuela por un rincón bajo. La pelota fue cayendo con violencia y Rafael llegó tarde.**

Sergio Mardones

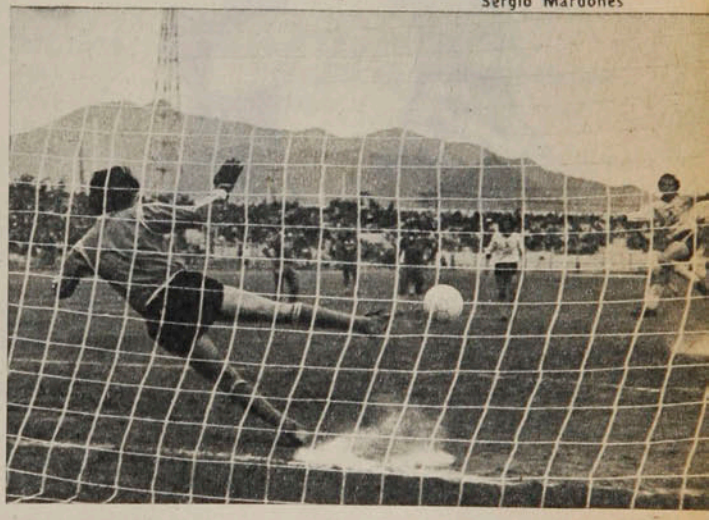

● **Así se cerró todo. Eduardo Herrera y su tradicional "balazo" de los penales. 2 a 0 y ya Antofagasta no tenía tiempo ni armas para pretender el vuelco.**

piritualmente cree más que su rival. Por eso, cuando a los 24' Montenegro acierta el sobrepique contra el palo derecho de Rafael, la ovación se estira eufórica en el estadio. Es O'Higgins corriendo y metiendo. Es O'Higgins en el ida y vuelta multiplicado, que les exige a sus hombres el jugador menos. Atrás ya no aparecen los espacios libres del primer tiempo, y el cruce seguro de Adriazola evita cualquier riesgo mayor para Laino.

En ese trance de buscarlas todas desterrando el ahorro, Antofagasta ya no luce, más aun cuando Chirdo se va del campo, restándose una cuota de fuerza y continuidad acaso indispensable en esos momentos. Y para liquidar todas las dudas, O'Higgins accede al segundo gol coronando su mejor maniobra asociada. Todo parte en la salida de Vargas como *wing* derecho y el pelotazo exacto hacia la otra punta para Hernández. Después, el centro del "Pililo", que Merino deja seguir para la aparición vertiginosa de Vargas. El foul de Castro detiene la última pasada del ariete y Eduardo Herrera decreta la segunda explosión popular desde los doce pasos.

Es triunfo de O'Higgins, porque a la hora de imponer fibra fue más que Antofagasta. Y es otra derrota para los nortinos, porque se conformaron con el equilibrio ganado a la hora del ajedrez táctico, sin aprovechar después el aparente beneficio de la expulsión de Lapalma.

Fue un domingo sin visos de "fútbol revolucionario", pero con la saludable tradición de seguir ganando. Y fue en esencia la primera semilla en el renovado afecto de O'Higgins y su público. Cuesta sacarse los temores y creer en el equipo, porque al cabo los desengaños van endureciendo. Pero a partir de ese derechazo que clavó Montenegro, todos los rostros olvidaron los traumas de la incredulidad y se sumaron a este O'Higgins que gana en la cancha y comienza a triunfar en el corazón de los rancagüinos.

Eso alcanza para compensar todo el fútbol que quedó debiendo...

IGOR OCHOA

LA NIEVE TIENE APELLIDO: KOIFMAN



Los hermanos Roberto y José Luis acapararon los títulos en adultos. En juveniles, una estrella: María Jesús Honorato. Gran nivel alcanzó el Campeonato Nacional de Esquí en La Parva.

Oscar Lagos

La fecha no era la más apropiada. Y la elección del escenario resultó difícil: la mayoría de los cerros ya no tenía el manto blanco acostumbrado.

La designación de La Parva como epicentro del Campeonato Nacional de Esquí (adulto y juvenil) se basó en el optimismo: el volumen de nieve caída hacía pensar que la temporada podía prolongarse hasta octubre. Y nadie imaginó que los grifos del cielo se cerrarían tan abruptamente en agosto, y que comenzaría tan temprano la lucha de la nieve contra el sol para no desaparecer de las canchas.

En esas condiciones, y con la limitada infraestructura con que cuenta La Parva, no se podía esperar gran esplendor en los tres días de la fiesta invernal. Pero todo fue compensado por el gran nivel que alcanzó la competencia.

El equipo preseleccionado por el técnico francés André Seigneur acaparó primeros lugares en las categorías adulta y juvenil, tanto en damas como en varones. Con mayores fundamentos técnicos y con una preparación más adecuada, los pupilos del francés fueron apoderándose casi sin oposición de los títulos nacionales.

María Jesús Honorato regaló calidad, simpatía y belleza. Con una actuación que bordeó lo perfecto, la juvenil defensora de Universidad Católica se convirtió en la estrella máxima del esquí nacional, al conseguir las tres coronas. Inició su cadena de triunfos adjudicándose la prueba clásica: el Descenso. Y la completó en los días siguientes, venciendo en el Slalom Gigante y en el Slalom Especial.

La notoria superioridad exhibida por las juveniles con respecto a las adultas motivó que los directivos se replantearan una situación reglamentaria: no podían premiar como campeona nacional a una corredora adulta que, por tiempo, había sido superada por media docena de juveniles. En el Slalom Gigante, la ganadora adulta puso un tiempo de 1.46.42, mientras la vencedora de la categoría juvenil lo hizo en 1.35.07. Para paliar el error reglamentario se confeccionó una clasificación general que hizo mayor justicia.

Otra figura juvenil que resaltó en este Nacional fue Silvana Camelio. Estuvo siempre en los lugares de vanguardia. Escoltó a María Jesús Honorato en el Descenso y en el Slalom Gigante. Por su parte, Carolina Gallyas pudo acomodarse mejor en el Slalom Especial, para terminar la prueba escoltando a la ganadora. Ellas dos junto a Tatiana Araneda y Andrea Sansing conforman el grupo del futuro entre las mujeres: tienen base técnica para conseguir mayores progresos.

La porteña Heide Neufeld se quedó con dos victorias, al imponerse por Categoría Adulta en Descenso y Slalom Especial. El Gigante fue para Mónica Torralbo, su rival más empecinada.

Los varones

Una lucha familiar constituyó la competencia de adultos varones. Roberto y José Luis Koifman se alzaron

Oscar Lagos



● **Roberto Koifman. La confirmación de una supremacía.**

Oscar Lagos



● **María Jesús Honorato. Una juvenil con tres títulos.**

Oscar Lagos



● **José Luis Koifman. Ganador en la guerra de las décimas.**

como las figuras de mayor jerarquía, y volvieron a demostrar que por el momento son figuras irremplazables.

Roberto Koifman pretendía las tres coronas. Y fue José Luis quien se lo impidió al segundo día, al arrebatarle el Slalom Gigante por sólo tres décimas de segundo. Dificultades en el control electrónico obligaron a un control manual, que no satisfizo al doble campeón. Y debió conformarse con los títulos de Descenso y Slalom Gigante, prueba con que culminó el campeonato, y donde el duelo de los hermanos adquirió el máximo relieve. La prueba, disputada en dos mangas, se convirtió en la guerra por las décimas. Robertó ganó la primera manga, y José Luis la segunda, pero la ventaja inicial no pudo ser descontada, pese al excelente tiempo registrado.

En juveniles, también hubo posibilidades de triple corona. Timothy Purcell perdió la gran posibilidad al rodar en el Slalom Especial, cuando ya se había impuesto en la primera manga. El puntarenense Eduardo Camelio, y Gonzalo Sanhueza, de Universidad Católica, fueron sus dos destacados escoltas. Y Camelio se llevó un título al adjudicarse el Slalom Especial.

GILBERTO VILLARROEL

CAMPEONES NACIONALES

DESCENSO

VARONES ADULTOS

1.—	ROBERTO KOIFMAN	UC	1.29.8
2.—	JOSE L. KOIFMAN	UC	1.33.9
3.—	RAFAEL CAÑAS	UC	1.33.9

JUVENILES

1.—	TIMOTHY PURCELL	Parva	1.32.2
2.—	EDUARDO CAMELIO	CAPA	1.33.1
3.—	CARLOS FABRES	UC	1.35.1

DAMAS ADULTAS

1.—	HEIDE NEUFELD	ASV	2.04.4
2.—	MONICA TORRALBO	CACH	2.12.4

JUVENILES

1.—	MARIA JESUS HONORATO	UC	1.55.7
2.—	SILVANA CAMELIO	CAPA	2.11.3
3.—	TATIANA ARANEDA	CACH	2.18.5

SLALOM GIGANTE

VARONES ADULTOS

1.—	JOSE KOIFMAN	UC	2.28.86
2.—	ROBERTO KOIFMAN	UC	2.29.15
3.—	ALEX SCHOLL	CAA	2.36.95

JUVENILES

1.—	TIMOTHY PURCELL	LP	2.32.58
2.—	EDUARDO CAMELIO	CAPA	2.34.30
3.—	GONZALO SANHUEZA	UC	2.35.78

DAMAS ADULTAS

1.—	MONICA TORRALBO	CACH	1.46.42
2.—	VIVIANA SALMAN	LP	1.47.76
3.—	HEIDE NEUFELD	CAV	1.53.57

JUVENILES

1.—	MARIA JESUS HONORATO	UC	1.35.07
2.—	SILVANA CAMELIO	CAPA	1.36.83
3.—	CLAUDIA ZUNZA	CAA	1.40.25

SLALOM ESPECIAL

VARONES ADULTOS

1.—	ROBERTO KOIFMAN	UC	1.56.81
2.—	JOSE L. KOIFMAN	UC	1.57.17
3.—	RODOLFO SALMAN	LP	2.04.18

JUVENILES

1.—	EDUARDO CAMELIO	CAPA	2.01.08
2.—	GONZALO SANHUEZA	UC	2.04.03
3.—	SEBASTIAN FLAÑO	CACH	2.08.39

DAMAS ADULTAS

1.—	HEIDE NEUFELD	ASV	2.23.67
2.—	MONICA TORRALBO	CACH	2.40.63

JUVENILES

1.—	MARIA JESUS HONORATO	UC	2.14.44
2.—	CAROLINA GALLYAS	UC	2.22.82
3.—	TATIANA ARANEDA	CACH	2.26.48



Hágale un GOL a la POLLA

1 Lota Schwager Antofagasta

La historia: Lota Schwager siempre fue difícil en su cancha de Coronel. Para cualquiera..., menos para Antofagasta. Desde 1971 los nortinos no han perdido nunca en el sur. Tampoco ganan, pero ya es meritorio. Los últimos seis partidos se definieron con un triunfo para Antofagasta (1x0 en 1974) y cinco empates. Jugando en el norte, el balance también es favorable a los pumas, que ganaron dos veces, empataron cuatro y perdieron una. Rubro para los nortinos.

La campaña: Absolutamente dispareja. Pero si se consideraran solamente las últimas seis fechas, el balance sería equilibrado. Desde que perdió el invicto con Colo Colo, los lotinos no pudieron ganar más. Y de los últimos doce puntos disputados, sólo ganó uno. La diferencia se estableció en el primer tramo, cuando Lota Schwager fue sensación. Tiene 21 puntos, contra sólo nueve de los nortinos. Su delantera hizo 12 goles más que la de Antofagasta y su defensa lamentó 13 caídas menos. En la primera rueda, jugando en el norte, empataron a uno.

La tincada: Lota Schwager debe rehabilitarse, pero hay que tener en cuenta el antecedente histórico.

2 Wanderers O'Higgins

La historia: Tal vez sea el duelo más equilibrado de los últimos años en Primera División. No se aventajan ni en Rancagua ni en Valparaíso. En el puerto hubo dos triunfos y un empate para cada uno. En la ciudad heroica hubo dos victorias de Wanderers, dos empates y dos triunfos de O'Higgins. Hasta en los goles son parejos: 20 a favor de Wanderers y 20 a favor de los calypsos.

La campaña: Mejor O'Higgins, que cosechó 19 puntos, contra solamente 14 de sus rivales. Con un agregado: desde que asumió Nelson Oyarzún como director técnico, los rancagüinos ganaron todos los puntos disputados: 3x1 a Ñublense (en Chillán), 2x0 a Lota Schwager (en Coronel) y 2x0 a Antofagasta (en Rancagua). Wanderers, por su parte, hace ocho fechas que no gana. El domingo cayó ante Ñublense en el sur. En la primera rueda, jugando en Rancagua, igualaron a dos.

La tincada: Algún día tiene que terminar la racha negativa de Wanderers. Pero no se puede descartar el triunfo del visitante.

3 Concepción Ñublense

La historia: Se inició este año con un categórico triunfo de Ñublense —que comenzó el torneo muy goleador—, por tres a uno. Se jugó en Chillán.

La campaña: Irregular la de ambos. Concepción perdió la onda y hace seis fechas que no saborea un triunfo. Problemas internos entre sus jugadores alemanes y el entrenador han afectado el rendimiento. Ñublense por lo menos ha cosechado puntos en su cancha. De todos modos, Concepción está mejor ubicado en la tabla: ganó 20 puntos, contra 17 de los chillanejos.

La tincada: Local.

4 Aviación Palestino

La historia: Iniciada en 1974, se presenta favorable a Palestino, que ganó cuatro partidos, empató dos y perdió uno (en la segunda rueda del año pasado). Palestino anotó 13 goles y Aviación solamente seis.

La campaña: Los números son equilibrados, pero el rendimiento de las últimas fechas es muy diferente. Mientras Palestino completó cinco fechas sin perder (ganó nueve de esos diez puntos), Aviación completó seis sin ganar (obtuvo cuatro puntos de doce). Y ahora Palestino lo supera por dos puntos: acumula 24, contra 22 de los aviáticos. La delantera de Palestino anotó 42 goles y es la más efectiva del torneo: supera por once a la de Aviación. En defensa andan parejos: a Palestino le hicieron 25 goles; a los del Bosque, 27. En la última fecha, Aviación empató a cuatro con Santiago Morning, mientras los tricolores derrotaron 2x0 a Concepción. En la primera rueda, en Santa Laura, empataron a uno.

La tincada: Aunque jueguen en El Bosque, donde Aviación es muy duro de vencer, visitante.

5 U. de Chile Stgo. Morning

La historia: Reanudada en 1975, luego de larga permanencia de Santiago Morning en Segunda División, hay dos triunfos para la "U", dos empates y una victoria de los bohemios (2x0, en la segunda rueda del año pasado). En goles están parejos: 8 en cada arco.

La campaña: Los dos han demostrado recuperación. La "U" no pierde hace cinco fechas (quedó pendiente su último partido, frente a Universidad Católica) y obtuvo siete de los diez puntos que disputó. Santiago Morning también está en racha positiva: completó seis jornadas sin perder y logró siete de los últimos doce puntos que disputó. Pero el comienzo fue dispar y se mantiene una diferencia a favor de los azules: 19 puntos, contra 16 de los albinegros. La "U" anotó 26 goles (cinco más que sus rivales) y su arco fue vulnerado 22 veces (ocho menos que el de Santiago Morning).

La tincada: Columna de la izquierda.

6 Unión Española U. Católica

La historia: Desde 1971 a 1973 —año del descenso de la UC—, era sintomático: el que ganaba en la primera rueda ganaba también en la segunda. Triunfos por 4x1 y 2x1 para la Unión el 71, victorias por 1x0 y 1x0 para la UC el 72, triunfos por 2x1 y 4x3 para los rojos el 73. Desde el 76 —año del regreso cruzado— hay un triunfo para Unión Española y dos empates. En total: 5 triunfos hispanos, dos empates y dos victorias de los universitarios.

La campaña: Catorce puntos los separan. Puntero con 29, Unión Española es uno de los más firmes candidatos al título de campeón. Con quince puntos, Universidad Católica aún no puede afrontar con tranquilidad lo que resta del torneo. Las diferencias se notan en todos los rubros: 11 veces ganó Unión y 4 la UC; sólo dos derrotas exhiben los rojos (frente a Antofagasta y O'Higgins), 8 veces perdió la Católica. Cuarenta y un goles anotó la

delantera que dirige Novello; sólo 17 lograron los cruzados. 19 caídas en el arco de Osbén; 27 en el de Wirth. En la primera rueda, en Santa Laura, empataron a uno.

La tincada: Local seco.

7 Colo Colo A. Italiano

La historia: No se enfrentaban desde 1971, época que terminó con triunfo albo de 3x0. Y en la reanudación —primera rueda de este año— volvió a comenzar bien para Colo Colo: ganó dos por cero en Santa Laura, cuando los verdes andaban todavía a los tumbos y Colo Colo iniciaba recién su esperada recuperación.

La campaña: Cambiaron las cosas desde ese enfrentamiento de la primera rueda. Colo Colo se mantuvo como animador y Audax, tras otras semanas de amarguras, inició un repechaje que lo llevó del último lugar a la cuarta ubicación. Estuvo doce fechas sin perder hasta que Unión Española, el domingo, lo derrotó por tres a dos. Colo Colo también estuvo tiempo largo sin derrotas y también fue Unión el que le cortó la racha. Los albos están punteros con 29 puntos y sólo tres equipos han podido derrotarlo (Everton, Huachipato y Unión). Audax quedó quinto con 22 y todavía aspira a la Liguilla. Mejor el ataque albo (36 goles: cinco más que Audax). Mejor también su defensa (24 caídas: seis menos que en el pórtico de su rival.

La tincada: ¿Qué le parece una triple?

8 Green Cross Huachipato

La historia: Un detalle interesante: desde 1971 Huachipato no pudo ganar en Temuco: tres triunfos para Green Cross y tres empates. Y en Las Higueras, Green Cross también ganó hartos puntos: seis de los catorce que disputaron (ahí no hubo empates: tres victorias de Green Cross y cuatro de Huachipato). En total, ventajas para los temuquenses: seis triunfos, tres empates y cuatro derrotas; 19 goles a favor y 17 en contra.

La campaña: Levemente superior Huachipato, que acumula 20 puntos, tres más que su rival. Entre otras gracias, los acereros le ganaron a Colo Colo en el Nacional y le quitaron un punto a Unión Española en el mismo escenario. Su último encuentro fue precisamente con Colo Colo, en Las Higueras, y empató a cero. Green Cross, que parecía haber salido de una prolongada racha adversa, cayó ante Everton en Viña del Mar.

La tincada: Por historia, empate. Usted decide el doble.

9 Ovalle Everton

La historia: Se inició el año pasado solamente. Y aunque siempre los duelos fueron estrechos, todos los puntos fueron para Everton: 1x0 en Viña y 3x2 en Ovalle el año pasado; 1x0 en la primera rueda de este año.

La campaña: También este rubro es favorable a los viñamarinos, que siguen buscando el título a un escalón más abajo que Unión Española y Colo Colo. Sólo tres equipos pudieron ganar a Everton hasta ahora: Green Cross, Palestino y Colo Colo. Con Ovalle, en cambio, han festejado ocho. De cualquier modo, los nortinos han insinuado una mejoría al pasar las últimas cuatro fechas sin derrotas. Viene de ganar a Lota Schwager por tres a uno. Everton se recuperó de su contraste anterior con Colo Colo (que le significó perder la punta) y derrotó en su cancha a Green Cross.

La tincada: Hay que partir con visitante. Y cubrirse con empate, por si empieza a cambiar la historia.

10 San Antonio Colchagua

La campaña: Los dos empataron en la última fecha y eso les permitió mantenerse donde mismo: con San Antonio tres puntos más arriba. La diferencia estuvo en la condición en que lograron esa igualdad y en el rival que enfrentaron: mientras los porteños lograron su punto a expensas de Malleco como visitantes, los colchagüinos consiguieron el suyo jugando en San Fernando frente al modesto Curicó. Ocho victorias, cuatro empates y ocho derrotas exhibe San Antonio; seis triunfos, cinco empates y nueve contrastes, Colchagua. Y los dos tienen déficit de goles: menos cuatro (37 a favor y 41 en contra los del puerto); menos cinco (29-24), los del campo. En la primera rueda, jugando en San Fernando ganó San Antonio 3x2.

La tincada: San Antonio debe repetir como local.

11 San Felipe La Serena

La historia: Estos escribieron su historia cuando estaban en primera división. Y los duelos hasta 1974 indican superioridad serenense. Jugando en San Felipe obtuvo dos triunfos y dos derrotas; en La Portada ganó tres veces y sólo perdió una.

La campaña: Buena, pero irregular la de ambos. Los sanfelipeños, que fueron punteros y se veían muy firmes, decayeron notablemente y ya están a cinco puntos del líder. Los serenenses, que no disimulaban sus pretensiones al título, perdieron el rumbo y quedaron relegados a mitad de tabla y ahora se encuentran en etapa de recuperación. 23 puntos y diferencia de goles de +13 tienen los aconcagüinos; 21 puntos y +6 los nortinos. Distinta suerte en la última fecha: La Serena derrotó a Naval en La Portada (3x2) y Unión San Felipe cayó con San Luis (0x1) en Quillota. En la primera rueda, triunfo serenense por tres a uno.

La tincada: Tiene cara de empate.

12 Unión Calera Magallanes

La historia: También tienen antecedentes en Primera. Entre 1971 y 1974 se enfrentaron ocho veces con balance equiparado: cuatro triunfos y un empate para cada uno.

La campaña: Hasta la fecha pasada Unión Calera era colista. Su triunfo sobre Trasandino en Los Andes le permitió dejar a Curicó sin compañía en la cola. Magallanes, que había evidenciado recuperación, fue derrotado por Ferroviarios. Los albicelestes suman 17 puntos (cuatro más que los caleranos). El rendimiento ofensivo-defensivo también es parejo: los caleranos anotaron 24 goles y les hicieron 41; Magallanes anotó 28 y recibió 40.

La tincada: Son tan irregulares, que ahora le toca a visita.

13 Cobreloa Curicó

La campaña: Absolutamente diferentes. Cobreloa bordea la punta y Curicó es colista absoluto. Los mineros ganaron diez partidos y los sureños solamente cuatro. Los nortinos sólo perdieron cinco veces, mientras que los curicanos fueron derrotados doce veces. La vanguardia que comanda Valdés anotó 31 goles, más del doble que el ataque de Curicó (15). Y a la defensa de Cobreloa le hicieron 18 goles, diez menos que a la de su rival. En la primera rueda, jugando en Curicó, ganó Cobreloa 1x0.

La tincada: Pese al último antecedente —derrota ante Iberia—, Cobreloa no debe tener problemas para ganar.

Polla Gol

PARTIDO	EQUIPOS	COMO LOCAL								COMO VISITANTE								TOTAL							
		PJ	PG	PE	PP	GF	GC	Pts.	Rend.	PJ	PG	PE	PP	GF	GC	Pts.	Rend.	PJ	PG	PE	PP	GF	GC	Pts.	Rend.
1	Lota Schwager	10	4	4	2	12	8	12	60%	10	2	4	3	13	14	9	45%	20	6	9	5	24	22	21	52,5%
	Antofagasta	10	1	5	4	6	12	7	35%	10	1	0	9	7	25	2	10%	20	2	5	13	13	37	9	22,5%
2	S. Wanderers	10	3	4	3	19	17	10	50%	10	1	2	7	11	22	4	20%	20	4	6	10	30	39	14	35%
	O'Higgins	10	3	5	2	13	9	11	55%	10	3	2	5	13	15	8	40%	20	6	7	7	26	24	19	47,5%
3	Concepción	10	5	3	2	17	13	13	65%	10	2	3	5	8	12	7	45%	20	7	6	7	25	25	20	50%
	Ñublense	10	5	3	2	16	12	13	65%	10	0	4	6	7	18	4	20%	20	5	7	8	25	28	17	42,5%
4	Aviación	10	5	2	3	15	13	12	60%	10	2	6	2	16	15	10	50%	20	7	8	5	31	28	22	55%
	Palestino	13	6	3	4	30	18	15	50%	7	3	3	1	12	7	9	64,2%	20	9	6	5	42	25	24	60%
5	U. de Chile	13	4	5	4	21	17	13	50%	6	1	4	1	5	5	6	50%	19	5	9	5	26	22	19	50%
	S. Morning	13	3	7	3	19	21	13	50%	7	0	3	4	3	10	3	21,4%	20	3	10	7	22	31	16	40%
6	U. Española	14	8	5	1	31	14	21	75%	6	3	2	1	10	5	8	66,6%	20	11	7	2	41	19	29	72,5%
	U. Católica	13	4	5	4	15	15	13	50%	6	0	2	4	2	9	2	16,6%	19	4	7	8	17	24	15	39,4%
7	Colo Colo	13	9	2	2	30	19	20	76,9%	7	3	3	1	6	5	9	64,2%	20	12	5	3	36	24	29	72,5%
	A. Italiano	14	6	5	3	22	18	17	70,8%	6	2	1	3	9	12	5	41,6%	20	8	6	6	31	30	22	55%
8	Green Cross	10	5	4	1	19	16	14	70%	10	0	3	7	10	28	3	15%	20	5	7	8	29	44	17	42,5%
	Huachipato	10	3	4	3	12	12	10	50%	10	3	4	3	15	14	10	50%	20	6	8	6	27	26	20	50%
9	Ovalle	10	4	3	3	14	12	11	55%	10	1	4	5	9	18	6	30%	20	5	7	8	23	30	17	42,5%
	Everton	10	8	2	0	21	6	18	90%	10	3	4	3	17	21	10	50%	20	11	6	3	38	27	28	70%
10	S. Antonio	9	5	2	2	20	13	12	66,6%	11	3	2	6	17	28	8	36,3%	20	8	4	8	37	41	20	50%
	Colchagua	10	4	3	3	11	9	11	55%	10	2	2	6	8	15	6	30%	20	6	5	9	19	24	17	42,5%
11	S. Felipe	10	5	3	2	25	13	13	65%	10	4	2	4	10	9	10	50%	20	9	5	6	35	22	23	57,5%
	La Serena	10	8	0	2	23	11	16	80%	10	0	5	5	9	15	5	25%	20	8	5	7	32	26	21	52,5%
12	U. Calera	10	3	3	4	13	14	9	45%	10	1	2	7	11	27	4	20%	20	4	5	11	24	41	13	32,5%
	Magallanes	11	4	2	5	14	18	10	45,4%	9	3	1	5	13	21	7	36,8%	20	7	3	10	27	39	17	42,5%
13	Cobreloa	10	8	2	0	19	2	18	90%	10	2	3	5	12	16	7	35%	20	10	5	5	31	18	25	62,5%
	Curicó	10	4	2	4	9	8	10	50%	10	0	2	8	6	20	2	10%	20	4	4	12	15	28	12	30%

No se considera la condición de visitante para los equipos santiaguinos cuando juegan entre sí. En tales casos, se asigna a ambos la condición de local. Sólo se exceptúa Aviación, que juega como visitante fuera de El Bosque.

EL POLLO





Hágale un GOL a la POLLA

La cábala

Resultados de cada partido en los 75 Concursos.

N.º	L	E	V
1	30	26	19
2	30	27	18
3	42	15	18
4	37	18	20
5	38	21	16
6	34	25	16
7	34	23	18
8	32	23	20
9	41	16	18
10	33	26	16
11	37	22	16
12	38	17	20
13	37	24	14

La ganadora

GANA LOCAL	EMPATE	GANA VISITANTE	PARTIDO	DOBLE	TRIPLE
OVALLE		LOTA	1		
EVERTON		G. CROSS	2		
HUACHIPATO		COLO COLO	3		
A. ITALIANO		U.ESPAÑOLA	4		
S. MORNING		AVIACION	5		
PALESTINO		CONCEPCION	6		
ÑUBLENSE		WANDERERS	7		
O'HIGGINS		ANTOFAGAS.	8		
LA SERENA		NAVAL	9		
MALLECO		S. ANTONIO	10		
IBERIA		COBRELOA	11		
TRASANDINO		U. CALERA	12		
MAGALLANES		FERRO	13		

La que viene

GANA LOCAL	EMPATE	GANA VISITANTE	PARTIDO	DOBLE	TRIPLE
LOTA		ANTOFAGAS.	1		
WANDERERS		O'HIGGINS	2		
CONCEPCION		ÑUBLENSE	3		
AVIACION		PALESTINO	4		
U. DE CHILE		S. MORNING	5		
U.ESPAÑOLA		U. CATOLICA	6		
COLO COLO		A. ITALIANO	7		
G. CROSS		HUACHIPATO	8		
OVALLE		EVERTON	9		
S. ANTONIO		COLCHAGUA	10		
SAN FELIPE		LA SERENA	11		
U. CALERA		MAGALLANES	12		
COBRELOA		CURICO	13		

ULTIMOS RESULTADOS

1

LOTA SCHWAGER

0x0 Ñublense (L)	C. '77
0x1 Palestino (L)	" "
2x3 Green Cross (V)	" "
0x2 O'Higgins (L)	" "
1x3 Ovalle (V)	" "

ANTOFAGASTA

0x3 Everton (V)	C. '77
1x2 A. Italiano (V)	" "
0x3 Palestino (V)	" "
0x0 Ñublense (L)	" "
0x2 O'Higgins (V)	" "

ENTRE ELLOS

1x1 (Antofagasta)	1.º Rueda '75
0x0 (Coronel)	2.º Rueda '75
1x1 (Coronel)	1.º Rueda '76
L. Schwager 3x2 (V)	2.º Rueda '76
1x1 (Antofagasta)	1.º Rueda '77

2

WANDERERS

1x2 U. Católica (V)	C. '77
0x1 Huachipato (V)	" "
1x1 S. Morning (V)	" "
1x1 Palestino (L)	" "
1x3 Ñublense (V)	" "

O'HIGGINS

2x4 Palestino (V)	C. '77
0x0 U. Católica (V)	" "
3x1 Ñublense (V)	" "
2x0 L. Schwager (V)	" "
2x0 Antofagasta (L)	" "

ENTRE ELLOS

Wanderers 3x2 (V)	1.º Rueda '75
Wanderers 2x1 (L)	2.º Rueda '75
2x2 (Rancagua)	1.º Rueda '76
O'Higgins 3x1 (V)	2.º Rueda '76
2x2 (Rancagua)	1.º Rueda '77

3

CONCEPCION

0x0 A. Italiano (V)	C. '77
1x2 Everton (V)	" "
0x1 U. Católica (V)	" "
1x1 S. Morning (L)	" "
0x2 Palestino (V)	" "

ÑUBLENSE

0x0 L. Schwager (V)	C. '77
0x0 S. Morning (V)	" "
1x3 O'Higgins (L)	" "
0x0 Antofagasta (V)	" "
3x1 Wanderers (L)	" "

ENTRE ELLOS

Ñublense 3x1 (L)	1.º Rueda '77

4

AVIACION

1x2 Colo Colo	C. '77
2x2 Ovalle (V)	" "
2x3 Audax Italiano	" "
0x0 U. Católica (L)	" "
4x4 Stgo. Morning	" "

PALESTINO

4x2 O'Higgins (L)	C. '77
1x0 L. Schwager (V)	" "
3x0 Antofagasta (L)	" "
1x1 Wanderers (V)	" "
2x0 Concepción (L)	" "

ENTRE ELLOS

1x1	1.º Rueda '75
Palestino 4x1	2.º Rueda '75
Palestino 3x0	1.º Rueda '76
Aviación 3x1	2.º Rueda '76
0x0 (Santa Laura)	1.º Rueda '77

5

U. DE CHILE

1x1 Everton (V)	C. '77
0x0 U. Española	" "
0x0 Green Cross (V)	" "
1x0 Huachipato (V)	" "
1x1 A. Italiano (L)	" "

STGO. MORNING

2x1 Antofagasta (L)	C. '77
0x0 Ñublense (L)	" "
1x1 Wanderers (L)	" "
1x1 Concepción (V)	" "
4x4 Aviación	" "

ENTRE ELLOS

2x2	1.º Rueda '75
U. de Chile 3x2	2.º Rueda '75
U. de Chile 2x1	1.º Rueda '76
S. Morning 2x0	2.º Rueda '75
1x1 (Santa Laura)	1.º Rueda '77

6

U. ESPAÑOLA

0x0 U. de Chile	C. '77
3x1 Colo Colo	" "
1x1 Everton (V)	" "
2x2 Huachipato (L)	" "
3x2 Audax Italiano	" "

U. CATOLICA

0x1 Antofagasta (V)	C. '77
2x1 Wanderers (L)	" "
0x0 O'Higgins (L)	" "
1x0 Concepción (L)	" "
0x0 Aviación	" "

ENTRE ELLOS

U. Española 2x1	1.º Rueda '73
U. Española 4x3	2.º Rueda '73
U. Española 1x0	1.º Rueda '76
0x0	2.º Rueda '76
1x1 (Santa Laura)	1.º Rueda '77

7

COLO COLO

2x1 Aviación	C. '77
1x3 U. Española	" "
0x0 Ovalle (V)	" "
3x1 Everton (L)	" "
0x0 Huachipato (V)	" "

AUDAX ITALIANO

0x0 Concepción (L)	C. '77
2x1 Antofagasta (L)	" "
3x2 Aviación	" "
1x1 U. de Chile	" "
2x3 U. Española	" "

ENTRE ELLOS

Colo Colo 3x1	Metropolitano '70
Colo Colo 1x0	Metropolitano '70
1x1	1.º Rueda '71
Colo Colo 3x0	2.º Rueda '71
Colo Colo 2x0	1.º Rueda '77

8

GREEN CROSS

2x2 Colo Colo (L)	C. '77
0x0 U. de Chile (L)	" "
3x2 L. Schwager (L)	" "
1x1 Ovalle (L)	" "
0x1 Everton (V)	" "

HUACHIPATO

1x1 Aviación (L)	C. '77
1x0 Wanderers (L)	" "
0x1 U. de Chile (L)	" "
2x2 U. Española (V)	" "
0x0 Colo Colo (L)	" "

ENTRE ELLOS

Green Cross 2x0 (L)	1.º Rueda '75
Green Cross 4x2 (V)	2.º Rueda '75
Green Cross 2x1 (V)	1.º Rueda '76
Green Cross 4x1 (L)	2.º Rueda '76
Huachipato 3x0 (L)	1.º Rueda '77

9

OVALLE

1x2 U. Española (L)	C. '77
2x2 Aviación (L)	" "
0x0 Colo Colo (V)	" "
1x1 Green Cross (V)	" "
3x1 L. Schwager (L)	" "

EVERTON

3x0 Antofagasta (L)	C. '77
2x1 Concepción (L)	" "
1x1 U. Española (L)	" "
1x3 Colo Colo (V)	" "
1x0 Green Cross (L)	" "

ENTRE ELLOS

Everton 1x0 (L)	1.º Rueda '76
Everton 3x2 (V)	2.º Rueda '76
Everton 1x0(L)	1.º Rueda '77

10

SAN ANTONIO

4x2 La Serena (L)	Asc. '77
2x7 Naval (V)	" "
0x1 Rangers (V)	" "
2x1 Curicó (L)	" "
1x1 Malleco (V)	" "

COLCHAGUA

1x3 San Luis (V)	Asc. '77
1x3 Trasandino (V)	" "
1x2 La Serena (V)	" "
1x0 Iberia (L)	" "
0x0 Curicó (V)	" "

ENTRE ELLOS

S. Antonio 3x2 (V)	1.º Rueda Asc. '77

11

SAN FELIPE

2x1 Independ. (V)	Asc. '77
0x1 Malleco (V)	" "
0x0 Trasandino (V)	" "
1x2 Magallanes (L)	" "
0x1 San Luis (V)	" "

LA SERENA

2x2 Magallanes (V)	Asc. '77
2x4 San Antonio (V)	" "
2x1 Colchagua (L)	" "
0x1 Cobreloa (V)	" "
3x2 Naval (L)	" "

ENTRE ELLOS

La Serena 3x0 (L)	1.º Rueda '73
La Serena 2x0 (V)	2.º Rueda '73
San Felipe 4x1 (L)	1.º Rueda '74
La Serena 5x1 (L)	2.º Rueda '74
La Serena 3x1 (L)	1.º Rueda Asc. '77

12

U. CALERA

0x2 Ferroviar. (L)	Asc. '77
2x4 Coquimbo (V)	" "
1x2 Linares (V)	" "
1x2 Independien. (L)	" "
3x2 Trasandino (V)	" "

MAGALLANES

2x2 La Serena (L)	Asc. '77
1x0 Curicó (L)	" "
0x1 Naval (L)	" "
2x1 San Felipe (V)	" "
0x1 Ferroviarios	" "

ENTRE ELLOS

U. Calera 2x1 (L)	1.º Rueda '73
Magallanes 3x0 (L)	2.º Rueda '73
Magallanes 3x1 (L)	1.º Rueda '74
Magallanes 4x2 (V)	2.º Rueda '74
1x1 (Santiago)	1.º Rueda Asc. '77

13

COBRELOA

2x2 Independ. (V)	Asc. '77
2x0 Ferroviarios (V)	" "
2x3 San Luis (V)	" "
1x0 La Serena (L)	" "
0x1 Iberia (V)	" "

CURICO

0x4 La Serena (V)	Asc. '77
0x1 Magallanes (V)	" "
0x0 Iberia (V)	" "
1x2 San Antonio (V)	" "
0x0 Colchagua (L)	" "

ENTRE ELLOS

Cobreloa 1x0 (V)	1.º Rueda Asc. '77



Leopoldo Canales

EVENTOS

LA IMPORTANCIA DE TENER MEJORES JUGADORES



Un partido que era parejo, lo desequilibraron las individualidades de Unión Española; y Audax, aunque luchando mucho, tuvo que rendirse a esa evidencia: 3-2 para los rojos.

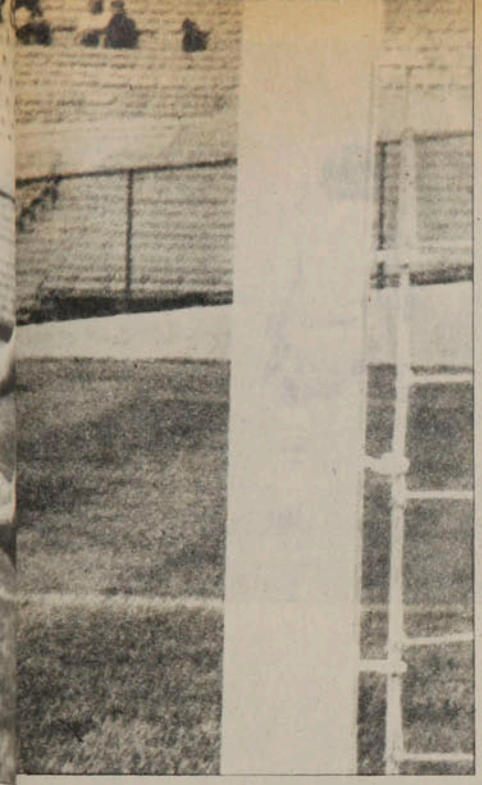

● **Véliz abre la cuenta: vaciló el lateral Belmar entre el puntero y Pizarro y aunque tuvo el balón a su disposición para el rechazo, permitió el muy colocado remate del primer gol.**

Como la gente anda tan metida en el boxeo en estos días —a propósito de Martín Vargas—, cuando se pedían pronósticos de Unión-Audax, decía: "Los verdes por KO o los rojos por puntos". Nos hizo gracia, porque expresaba más o menos lo que podía ser este partido. Nos parecía correcto interpretar así ese juicio: "Si Audax Italiano puede mantener su ritmo, su velocidad, su agresividad, si no cae, como cayeron otros más duchos —el propio Colo Colo, Universidad de Chile, Concepción— en el juego especulativo y cerebral de Unión Española, especial para enfriar y desarticular, puede aplastar al conjunto hispano". "Si la Unión consigue lo que consiguió tantas veces ante rivales más expertos —imponer su personalidad, su estilo, su frialdad—, desarmará irremediablemente a los verdes."

No alcanzó a comprobarse exactamente el acierto o el fracaso de las predicciones. Porque ni Audax Italiano fue el equipo arrollador de estas últimas 12 fechas, ni la Unión el conjunto especulador preocupado de imponer su ritmo seguro aunque cansino.

Equilibrio

Se jugó en plano de oportunidades relativas equitativas para los dos la mayor parte del primer tiempo. Pero había la lógica superioridad que fluía de la distinta capacidad de las individualidades; aunque no consiguiera éxitos definitivos ante la defensa adversaria, Unión Española se advertía más equipo desde las maniobras iniciales. Mejor trato de pelota, mejor ocupación de la cancha, más facilidad para el desborde de sus punteros, más ductilidad en lo que hacían Pizarro —yéndose mucho al centro—, Peredo y Véliz, con respecto a lo que en el otro lado producían Trujillo, Ponce y Benzi. Más claridad en lo que jugaban Quiroz, Escobar y Novello, que en lo que armaban Acevedo, Montero y Muñoz.

Desde el pitazo inicial Leonardo Véliz y Víctor Pizarro fueron amenazas, que incitaron a la muy ruda defensa itálica a tratarlos sin contemplaciones. En el ataque audacino, sólo el transandino Pedro Ponce —reapareciendo— entrañaba algún peligro.

Cuando a los 13 minutos, precisamente del trabajo de los dos punteros y de la vacilación del zaguero lateral Belmar, Véliz abrió la cuenta, podía decirse que empezaba a plantearse el partido. Y se planteaba favorable a Unión Española, ligeramente, pero como hemos dicho con "oportunidades relativas" para ambos equipos. "Relativas", porque no se llegaba a profundizar, no se llegaba a exigir a los arqueros Rojas y Osbén.

En eso estaban cuando José Acevedo, de muy buena actuación en este campeonato en Audax Italiano, sufrió una distensión muscular y debió abandonar el campo, cediendo su puesto al joven Santiago Pardo (ínscrito entre los amateurs del plantel profesional).

Empatados a 1: culminación de una de las acciones más espectaculares del partido. Dos tiros sucesivos en los verticales, con toque final de Benzi cuando

● **Osbén había caído al fondo de su arco.**

Oscar Lagos

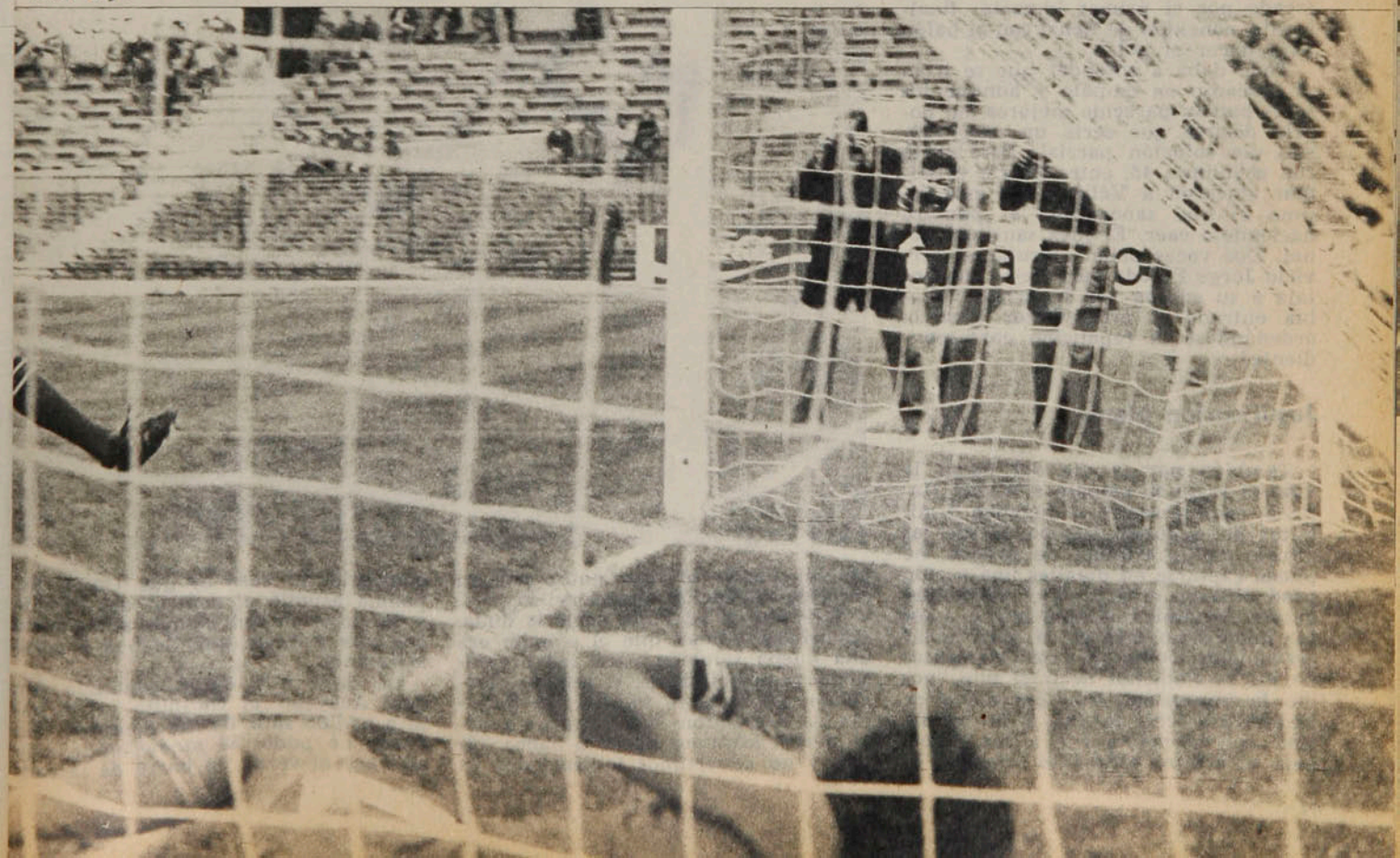

Leopoldo Canales



Leopoldo Canales



Oscar Lagos

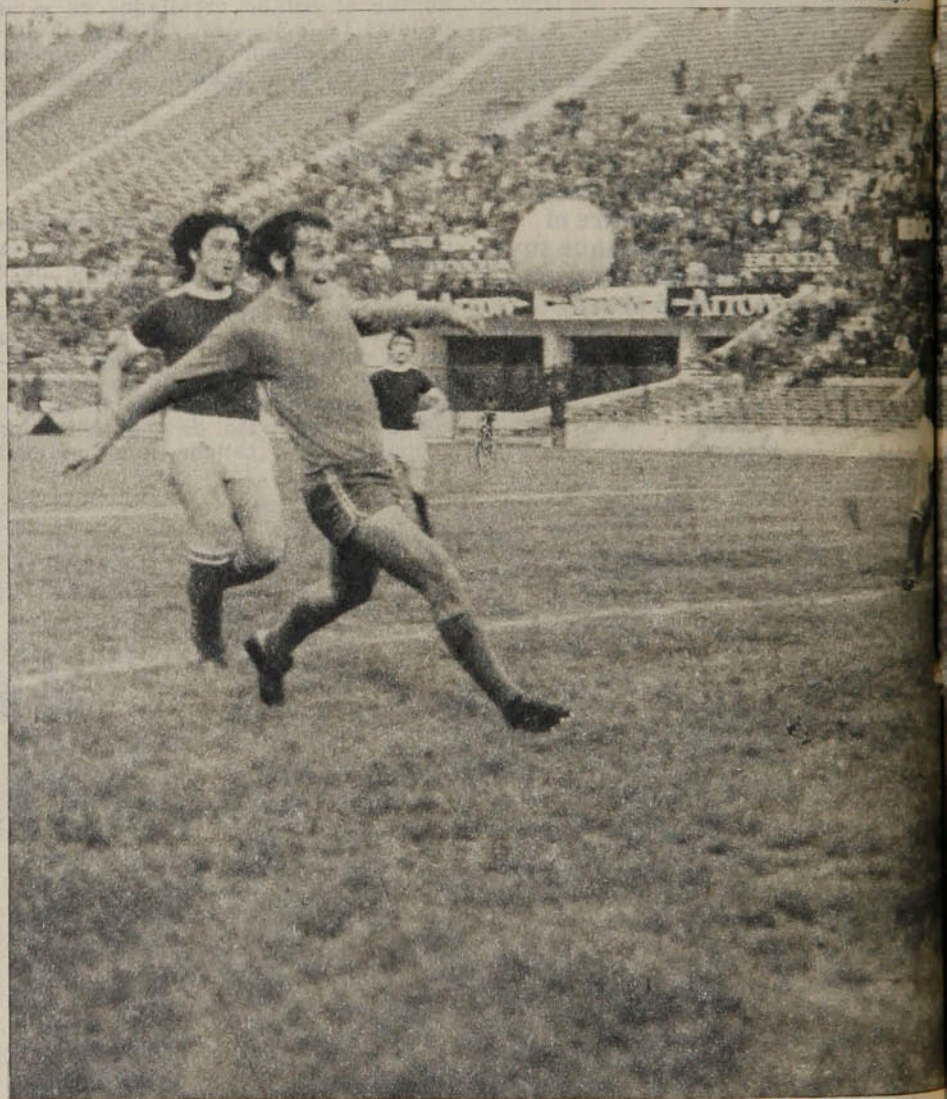

EVENTOS

La importancia de . . .

Estaba por terminar el primer tiempo, de manera que no hubo ocasión de aquilatar todavía los efectos de esa sustitución obligada. Menos aún si sobre el filo del período, Camilo Benzi conseguía el empate en una de las acciones más espectaculares del partido: remate de media distancia de Ponce, pelota en el vertical a la derecha de Osbén, empalme de Trujillo y pelota en el vertical a la izquierda del arquero, con éste descolocado por el primer impacto; finalmente, conexión de Benzi con el balón para hacer el gol.

Todo daba a entender que se irían al descanso en empate y aunque los rojos habían parecido mejores, no podría decirse que sería un despropósito esa solución parcial. Pero justo con el minuto 45, entre Berrio y Belmar atacaron a Véliz y fue este último el que zancadilleó al puntero haciéndolo caer. El juez sancionó penal. Dos veces debió ejecutar el servicio Jorge Peredo para dejar en ventaja a su equipo (en la primera, había entrado al área Víctor Pizarro, ordenándose la repetición correspondiente).

Justificación plena

También por la vía del penal le vino el segundo empate a Audax Italiano, cuando recién se jugaban 5 minutos del segundo tiempo. Desde las alturas de la tribuna de prensa no puede captarse en detalles una acción producida en el área; hay ademanes, gestos, movimientos, que hay que estar muchísimo más cerca para poder esgrimirlos como válidos elementos de juicio. Podemos decir sí que "nos dio la impresión" que esa mano de Leonel Herrera no fue a la pelota, sino que la pelota fue a esa mano, pero el árbitro estimó lo primero. El juvenil Pardo se hizo notar por su correcta ejecución del servicio.

Y de ahí en adelante nació la duda. ¿Consideró Audax que el empate era una buena solución para sus pretensiones y posibilidades y, aunque quedaban por jugarse todavía 40 minutos, se decidieron sus hombres a defenderlo? Miramos hacia la banca itálica y no advertimos indicaciones en contrario. El caso es que Unión Española asumió el control del partido y la posesión del campo antagonista con una presión que llegó a hacerse asfixiante.

La duda está en si contando con José Acevedo el conjunto verde habría podido salir de ese dominio. Con Pardo no pudo. El mediocampo rojo se tragó al verde, lo borró de la can-

● Los aciertos de Peredo: dos veces debió servir el penal Jorge Peredo y en ambas derrotó a Rojas, tirando a distinto lado (el primer servicio fue anulado por haber entrado Pizarro al área).

cha, lo confinó a una labor meramente defensiva. La agresividad de Adriano Muñoz, la movilidad de Pardo, las intenciones creativas de Montero, la ayuda de Ponce, no bastaron para salir del atosigamiento. Mientras Unión Española crecía, atacando, moviendo el balón con prontitud, a pesar de la declinación de Novello, compensada con la frescura de Luis Miranda, que entró en reemplazo de Véliz, con el adelantamiento de Quiroz y los desbordes de Machuca y Arias, Audax Italiano se empequeñecía.

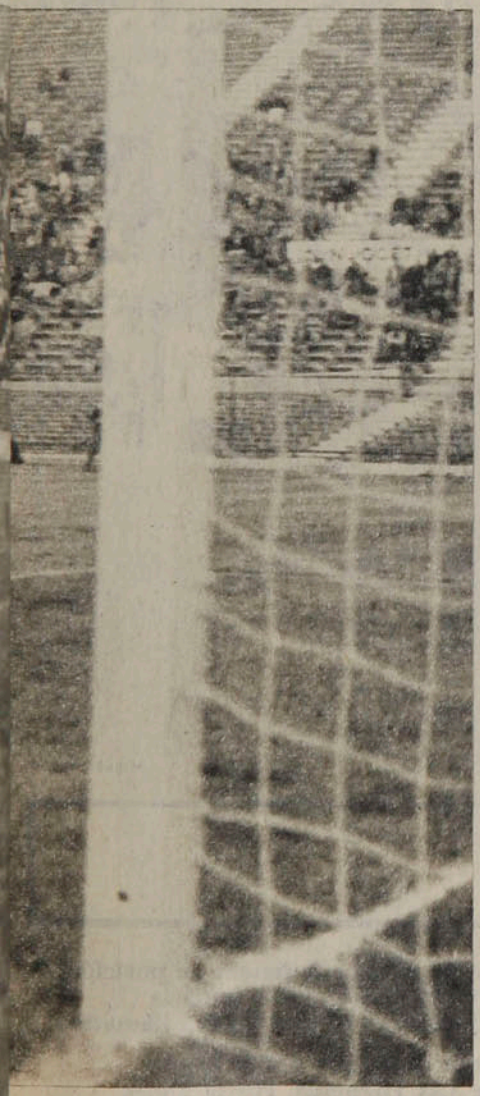

● Oportunidad perdida. ¿Se puede perder un gol de esa distancia y en esas condiciones? Se puede. Al menos Víctor Pizarro, que recibió el centro de Miranda frente al arco abierto por la salida de Rojas. Y elevó el remate.

Por eso resultó absolutamente lógico el gol que definió el encuentro, un notable acierto de Waldo Quiroz. Y más lógico aún habría sido el 4-2, porque es difícil errar desde donde erró Pizarro ya sobre los 90 minutos. Muy buena jugada de Miranda, desbordó a la defensa verde, salió Rojas del arco y a medio camino lo encontró el centro del puntero. Frente a frente al marco, a la altura del área chica, con el arquero por allá afuera todavía, Pizarro tiró alto...

No fue el duelo ni tuvo el partido todas las características que se esperaban, pero respondió en cuanto a interés y hasta a incógnita, porque por mucho que dominara la Unión, el 3-2 vino a producirse a los 84 minutos.

Ni pudo ser Audax Italiano el arrollador conjunto que pisó a la mayoría de sus últimos 12 rivales, ni fue Unión Española el equipo frío, calculador, que ahorra riesgos para asegurar un resultado. Si lo de Audax le quitó al partido la vistosidad que se aguardaba, lo de la Unión le agregó calidad.

ANTONINO VERA

Minuto 91:

Una vez fue a Ceballos, de Everton; el domingo a Benzi, de Audax Italiano. Cuando apenas se había movido el balón, el defensa hispano dejó tendido al delantero audacino con un codazo. El "Chico" Machuca aprendió de los rioplatenses: al minuto 1 no expulsan a nadie...

Promisoria la reaparición del argentino Pedro Ponce; había debutado espectacularmente (4 goles) y desaparecido enseguida. Sin haber alcanzado aún su mejor forma, se vio agresivo, de tendencia al disparo fácil y de excelente movilidad.

La primera tarjeta amarilla fue para Zamorano, por insistencia en foulear; el mismo criterio debió aplicarse con Belmar y con Adriano Muñoz.

Hayan sido como hayan sido las acciones de los penales, vaya en abono del juez que estaba muy bien ubicado y que en ambas ocasiones marcó rápidamente y sin titubear, como así mismo en la repetición del servicio de Peredo.

Cuando Véliz hizo el gol de apertura, ya Belmar le había dado tres golpes entre canilla y tobillo. Fue el mejor desquite del puntero de la Unión.

Lo interesante será ahora ver cómo reacciona Audax Italiano de su primera derrota en 13 fechas. En el mismo campeonato hay precedentes muy comprometedores...

Segundo empate. Es Pardo el que deja lanzado a Osbén hacia su izquierda y pone la pelota abajo, a la derecha del arquero. Fue el penal con que Audax igualó transitoriamente a 2.

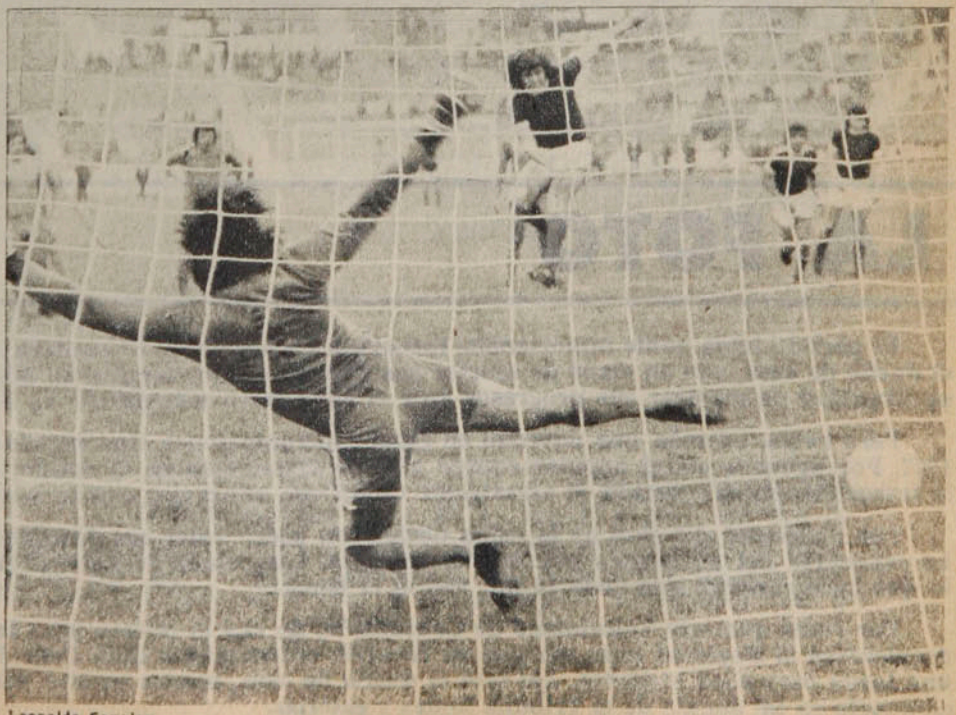

Leopoldo Canales



Miguel Rubio

LA FOTO

El partido tenía doble importancia, futbolística e histórica. El puntero iba de visita a defender su posición; el dueño de casa, aún en etapa de ajustar sus líneas y acomodarse a un nuevo criterio técnico, tenía la oportunidad de mostrar sus progresos ante el adversario más difícil. Ya de por sí, el encuentro era llamativo.

Pero había, además, una novedad en estas confrontaciones Huachipato-Colo Colo, que datan desde 1967. Por primera vez el popular equipo albo se presentaba en el estadio de Las Higueras. Hasta ahora la trascendencia del partido, el arrastre de Colo Colo, había aconsejado ocupar el estadio Regional de Concepción.

Los dirigentes del club de la usina decidieron hacer valer sus derechos de local y abrieron Las Higueras. La capacidad del pintoresco recinto fue colmada. Las estadísticas dicen que pagaron entrada 10.985 personas, lo que hace suponer que unas 15 mil vieron el lance.

Por cerca que esté Talcahuano de Concepción, no era lo mismo para los hinchas de la divisa negri-azul desplazarse al Regional cada vez que su favorito enfrentaba a Colo Colo. Por eso disfrutaron doblemente de una tarde para ellos histórica. Ahí está el dueño de casa, brazos en alto, saludando a su barra, que se ve compacta en un ángulo de la Tribuna Andes y galerías.



Tire sus volantes inutilizados
donde corresponde.
¡Una ciudad limpia le traerá
buena suerte..!

AYUDE A LIMPIAR
AYUDE A PROGRESAR

Polla
CHILENA DE BENEFICENCIA

I. MUNICIPALIDAD de SANTIAGO


EL MUNDO
DEL VESTIR
MASCULINO
AL ESTILO
JOHNSON'S
Perfecto. Como sólo Johnson's Clothes sabe hacerlo.
JOHNSON'S
CLOTHES
FABRICADO EN CHILE POR CALDERON CONFECCIONES
JOHNSON'S
CLOTHES
LA ROPA PARA EL HOMBRE ACTIVO

N. 1.780 (INC)
PRECIO: (INCLUIDO IVA) $ 20
Correo aéreo: $ 0,60

estadio

de CHILE para todo el mundo

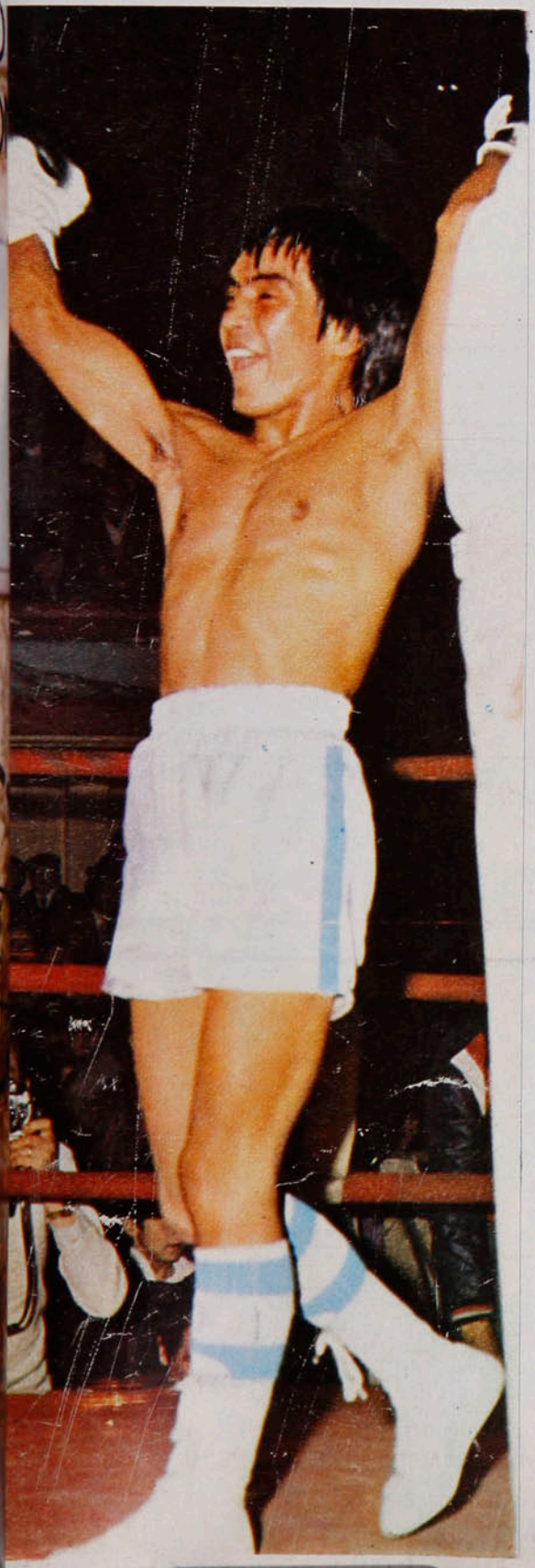

PARA MARTIN:

OTRO GALLO CANTARA EN DICIEMBRE


CHOCOLATE
Bambino
Costa
y tú...¿quieres?
CHOCOLATE
Bambino
Costa
chocolates bambino
Costa

hoy

EVENTOS

"Fue un gran retador" (Canto-Vargas) 4-9
En Ovalle, despejado (Ovalle 2, Everton 0) 54-55
Sólo Astudillo no entendió que era una fantasía (A. Italiano 1, Colo Colo 0) 56-57
Moscoso no estaba en la computadora (U. Católica 3, U. Española 2) 62-65

TEMAS

Después de Brasil, Alemania (Mundiales de Fútbol) 30-31
Una loca geografía de la esperanza (Jugadores provincianos) 38-40
Una necesidad y un deber (Entidades recreativas) 41

PERSONAJES

Madurando un sueño para hacerlo realidad (Carlos Díaz) 22-25
La revancha de Chinaglia 28-29
El diminutivo le quedó chico (Manuel Rojas) 34-37

PANORAMA

El "papá" quiere respeto (Colo Colo) 14-15
La pelea en Chile (Vargas-Canto) 15
Explicaciones conocidas (Básquetbol juvenil) 16
Australia a pesar de Vilas (Copa Davis) 16-17
Los hombres de "Estadio" (Aniversario de la revista) 17
El perdedor sigue ganando (Galíndez) 17-18
El triunfo del maestro (Torneo de tenis Fiestas Patrias) 18
¿En Iquique o en Trelew? (Eduardo Prieto) 19
La final del suspenso (Copa Libertadores) 21
Registro 21

INTERNACIONAL

Vilas en la cumbre (Tenis) 42-44

SINTESIS

La fecha 10-11
Las tablas 12-13

COLUMNAS

Las cosas por su nombre (Julio Martínez) 46-47

SECCIONES

Díganos 26-27
Entretiempo 45
Migajas 48
El humor de Hervi 49
Sin barrera 51-52
Polla Gol 58-61
La foto 66

estadio

Martín, el fútbol, la discusión

La opinión fue casi unánime: "Ahora comienza la carrera de Martín Vargas por el título mundial".

Resulta paradojal, por cierto, que el comentario se produzca cuando el mosca osornino ya ha peleado por el título y luego de dos años de preparación teniendo en vista ese objetivo.

Sin embargo, así ha sucedido. Cambios de personas (y de enfoques) en su cuerpo técnico, peleas de trámite confuso, desenlaces accidentados y otros hechos se fueron confabulando para formar la imagen —razonable, a falta de otras pruebas— de que Martín estaba a demasiada distancia del campeón mundial.

En Mérida quedó demostrado lo contrario, dando Martín 15 rounds que fueron una suerte de "prueba de suficiencia". De acuerdo a las características de su primer combate con Miguel Canto —que ESTADIO no pudo ver desde el borde del ring, por extrañas razones—, surge la convicción de que en Santiago, en diciembre, la balanza del favoritismo deberá inclinarse del lado del osornino.

Tiene desde ahora Martín Vargas el mérito y la responsabilidad de encarnar la gran esperanza deportiva nacional, en un año en que los resultados internacionales no pudieron ser peores.

En casa, entretanto, se asistía a una fecha futbolística sorprendente y sorpresiva. Si bien no podía sorprender la derrota de los juveniles de Colo Colo frente a Audax, sí sorprendió la derrota de Unión a manos de Universidad Católica y la de Everton en Ovalle. En lo positivo, la fecha marcó la consolidación del alza de Universidad Católica, la mantención de Universidad de Chile en un mejor plano de rendimiento y —por sobre todo— el acercamiento de Palestino al grupo más selecto de la tabla.

Ingredientes que favorecen, por cierto, el atractivo del tramo decisivo del campeonato.

En el plano dirigente, sin embargo, la pugna de Colo Colo con la Asociación Central ofrece aristas cada vez más agudas y nada hace prever una salida pacífica.

La solución no nacerá de simplistas acuerdos en relación a programaciones, transmisiones televisivas y otros motivos de discordia, sino que se producirá en torno al estudio serio y profundo de la realidad futbolística del país.

Estudio que no se ha hecho y que nada indica que se hará.

MIERCOLES 21-9 1977. N.º 1.780.

EVENTOS

"FUE UN GRAN

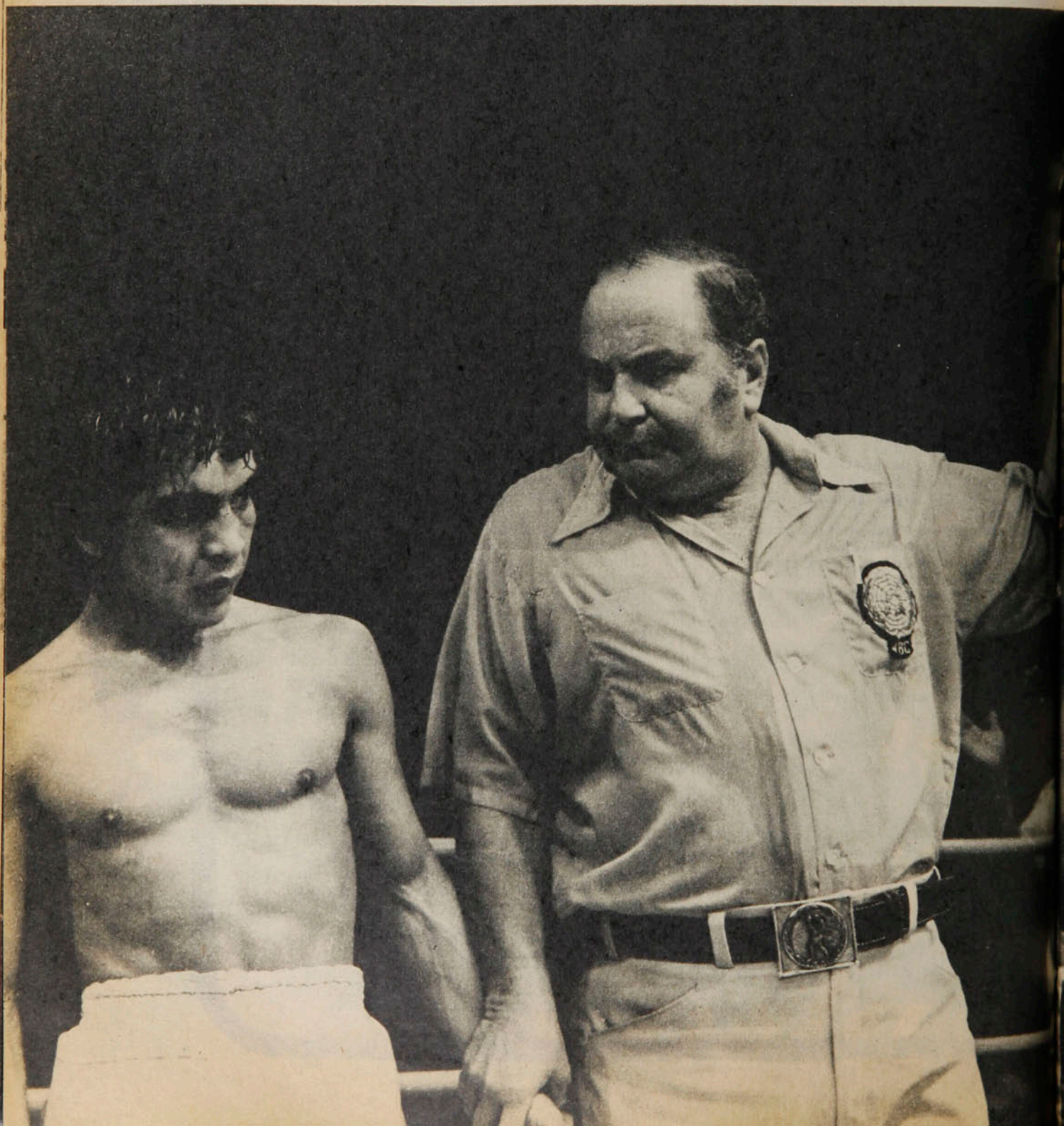

El juicio del propio Miguel Canto es el mejor reconocimiento a la digna actuación de Martín Vargas en su primera opción a la corona mundial del mexicano.

RETADOR"

Danilo Gallay



Hemos escuchado a Miguel Canto decir, coronado con un enorme sombrero charro y apoyado en las cuerdas, a los entrevistadores de la TV: *"Habíamos planeado así la pelea, defensivamente, porque sabíamos que Martín Vargas es fuerte y jala duro. Fue un gran retador, pero no consiguió golpes en lugares adecuados"*.

El Campeón del Mundo estaba haciendo el elogio del desafiante chileno. Un desafiante que quedó bien puesto, que impresionó favorablemente por su agresividad, al menos de forma, de posición, de intenciones. Un Martín Vargas que ya había anticipado las posibilidades: *"Canto necesita 15 rounds para ganar; yo sólo preciso de 10 segundos"*. Esos 10 segundos no llegaron; al campeón chileno y sudamericano no se le presentó la ocasión neta, precisa, clara, de traerse la corona mundial de los pesos moscas a Chile. El meritense es un maestro de la defensa, de la administración de la distancia, de la salida, escabulléndose rozando las cuerdas como una anguila, del bloqueo, del esquive de cintura y de cuello (aun así, Martín lo rompió con la izquierda y lo rasmilló con la derecha). Con esos recursos técnicos, más su breve faena en el contragolpe de los primeros 4 rounds, retuvo el título del Consejo.

El mérito de la disputa, sin embargo, según como se presentaron los acontecimientos, corresponde a Martín Vargas, espiritual, atlética y físicamente en uno de los mejores combates que le hayamos visto, con todas las limitaciones propias de una confrontación con un hombre tan ducho, tan experto, como Miguel Canto.

No cabía dudas sobre el veredicto, aunque el combate había sido más estrecho de lo supuesto, lo que no quita a Vargas el derecho a mostrarse ligeramente abatido ● cuando le levantan la diestra del campeón.

Se plantó el chileno sin complejos, como para demostrar que merecía esta opción, que por muchas reservas que inspirara su meteórico encumbramiento, su explosiva aparición en los rankings, y su campaña del último año y medio no era una fantasía ni una insolencia, pararse a discutir el título con el campeón, al menos, con "este" campeón de la noche del sábado, en el campo de béisbol de Carta Clara.

El aspirante tenía a su favor que perdiendo no perdía nada, y de saber que enfrentaba a un rival que no pega, a uno de los últimos campeones que creen que el boxeo es efectivamente, "el arte de la defensa propia". Con menos vacilaciones y desaprensiones para ir al frente, aunque arriesgando menos, más cerrado que de costumbre —seguramente conquista de "Cuyo" Hernández—, con mejor noción de distancia que en sus combates santiaguinos o sureños, Martín nos pareció siempre una figura más que decorosa en el ring, por momentos llegó a ser atractiva con su desplante, aunque penetrando en la médula estrictamente pugilística no le advirtiéramos reales posibilidades de éxito.

Esto no por prejuicio ni por idea preconcebida que pudiera distorsionar lo que estábamos viendo. Sino porque ya lo habíamos adelantado, calzar a Miguel Canto es difícil —como lo había sido para sus retadores anteriores, entre los que hubo pegadores, como el venezolano B. González y el dominicano Ignacio Espinal—, aparte que el azteca absorbe golpes. Luego, porque según iríamos viendo, Martín no tuvo continuidad ofensiva,

UPI

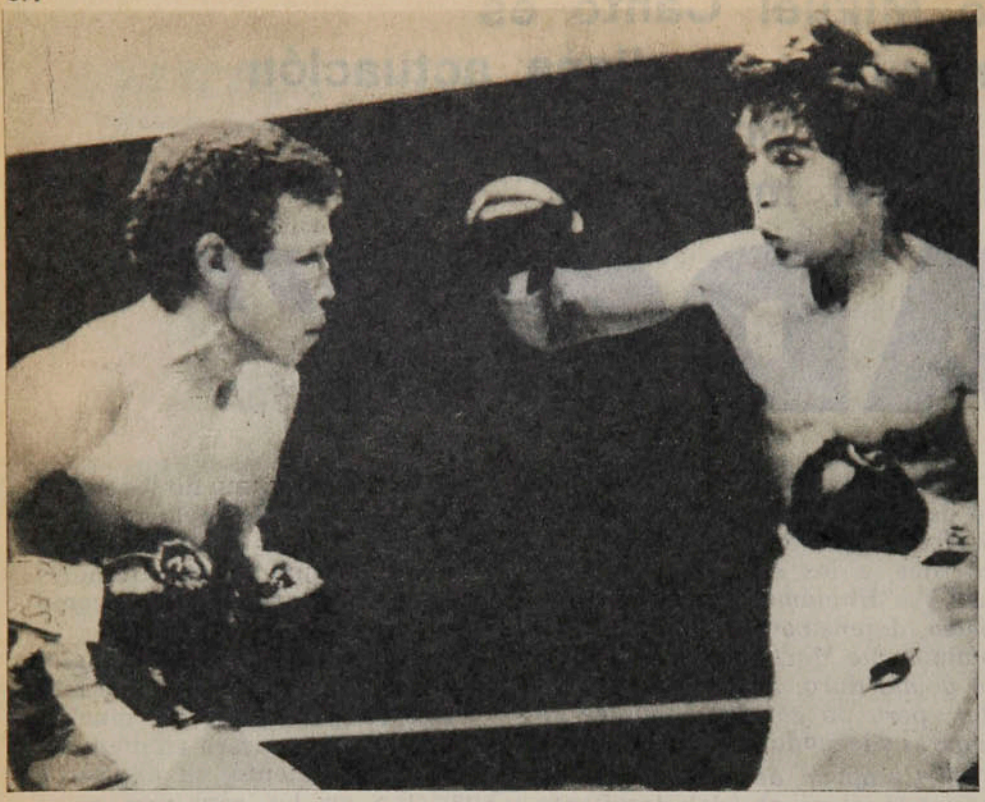

● Vargas tira la derecha, pero Canto la deja en el vacío, con su oportuno retroceso. El chileno erró menos que en combates de menor importancia.

Por unanimidad se otorgó el fallo al campeón. Y nos parece que estuvo bien. Los jueces, todos neutrales (árbitro y un jurado norteamericano, y el otro jurado portorriqueño), votaron por Canto, 146-141, 146-142 y 148-145. Puntajes también enaltecedores para Vargas. Round a round, nuestra propia puntuación era de 148-143, en combate que, como ustedes lo vieron, fue limpísimo, sin mucha emoción, pero claro (¿cuántas veces intervino el referee? Muy pocas).

Martín Vargas bajó del ring enaltecido y habiendo justificado la doble chance que quedó acordada en el contrato de la confrontación.

Dos dudas razonables

No sabemos, por cierto, cuál ha sido la reacción del aficionado chileno la noche del sábado —ya madrugada del domingo—, ni el juicio de quienes alcanzaron hasta Mérida. Por nuestra parte, tenemos la obligación de dar nuestra opinión sobre lo visto, independientemente de estímulos subjetivos.

Y es que nos quedan "dos dudas razonables". Una, que Miguel Canto haya hecho su defensa en función de la que está firmada para diciembre próximo en Santiago, pensando en la conveniencia de

EVENTOS

"Fue un gran...

como no fuera de presencia; ocupó siempre el centro del ring, siempre tuvo la iniciativa, desde el 5.º round en adelante las acciones fueron muy equilibradas, con algunas fugaces levantadas de Canto en el 8.º, 10.º, 12.º y 15.º asalto. Toda la confianza de que estaba imbuido el chileno, reflejada en su posición en el ring, en la aparente búsqueda permanente del adversario, se diluía en lo decisivo, en el golpe mismo, en el instante en que había que tener la decisión de sacar las manos, de arriesgar verdaderamente.

Figura bien compuesta entre el encordado rojo, disposición anímica más que positiva, dominio del ring, no bastaban para destronar a Miguel Canto, por muy defensivo que éste fuera en la ocasión; menos aún tratándose de haber venido a buscar al león en su propia guarida.

Pesadilla en Miami

Yo había visto, por mis propios ojos, los télex que comunicaban que las 40 visas pedidas para gente de PRODEP y de prensa chilena habían sido concedidas por el Ministerio de Relaciones Exteriores, por la Gobernación (Ministerio del Interior) y por el Departamento de Requisitos (?) de México. El timbrado de los pasaportes había que hacerlo en el consulado mexicano en Miami.

De aquí nacía el presentimiento, la honda preocupación con que salí de Pudahuel. Un mal recuerdo me atormentaba. Por estos mismos días, el año pasado, esperé infructuosamente en este mismo Miami, con este mismo calor, esta misma humedad, esta misma lluvia intermitente, estos mismos truenos, entre el mismo hotel y la misma sede consular, una visa asegurada, pero que nunca llegó. Entonces, el asunto no tenía la dramática importancia de ahora. Quedaba solamente sin hacer un reportaje programado a los "chilenos de Guadalajara" (Osvaldo Castro, Roberto Hodge, Miguel Gamboa). En este septiembre de 1977 estaba de por medio nada menos que el combate por la corona mundial de los pesos moscas (CMB) entre nuestro Martín Vargas y el Campeón, Miguel Canto, en Mérida. Y ESTADIO tenía que estar ahí. Tenía que cumplir, como siempre, con sus lectores de 36 años, recién celebrados con alegría y esperanza. ¡Cuántas carillas escribí en estos últimos dos años sobre este acontecimiento! Cuánto me preocupó, en estos dos años, cada actuación del osornino, mirada en función de ese combate!

He vivido todas las experiencias y situaciones a que puede verse abocado un periodista en el cumplimiento de sus funciones. ¡Creí haberlas vivido! Me faltaba ésta. Fracasar en una misión —la más importante—, por un encadenamiento de circunstancias propias de una pesadilla.

No he podido saber ni lo sabré nunca, exactamente, qué ocurrió. Por qué esa visa no fue autorizada y lo fueron otras cuya petición iba en la misma lista. Sólo sé que todos los recursos febrilmente empleados desde Mia-

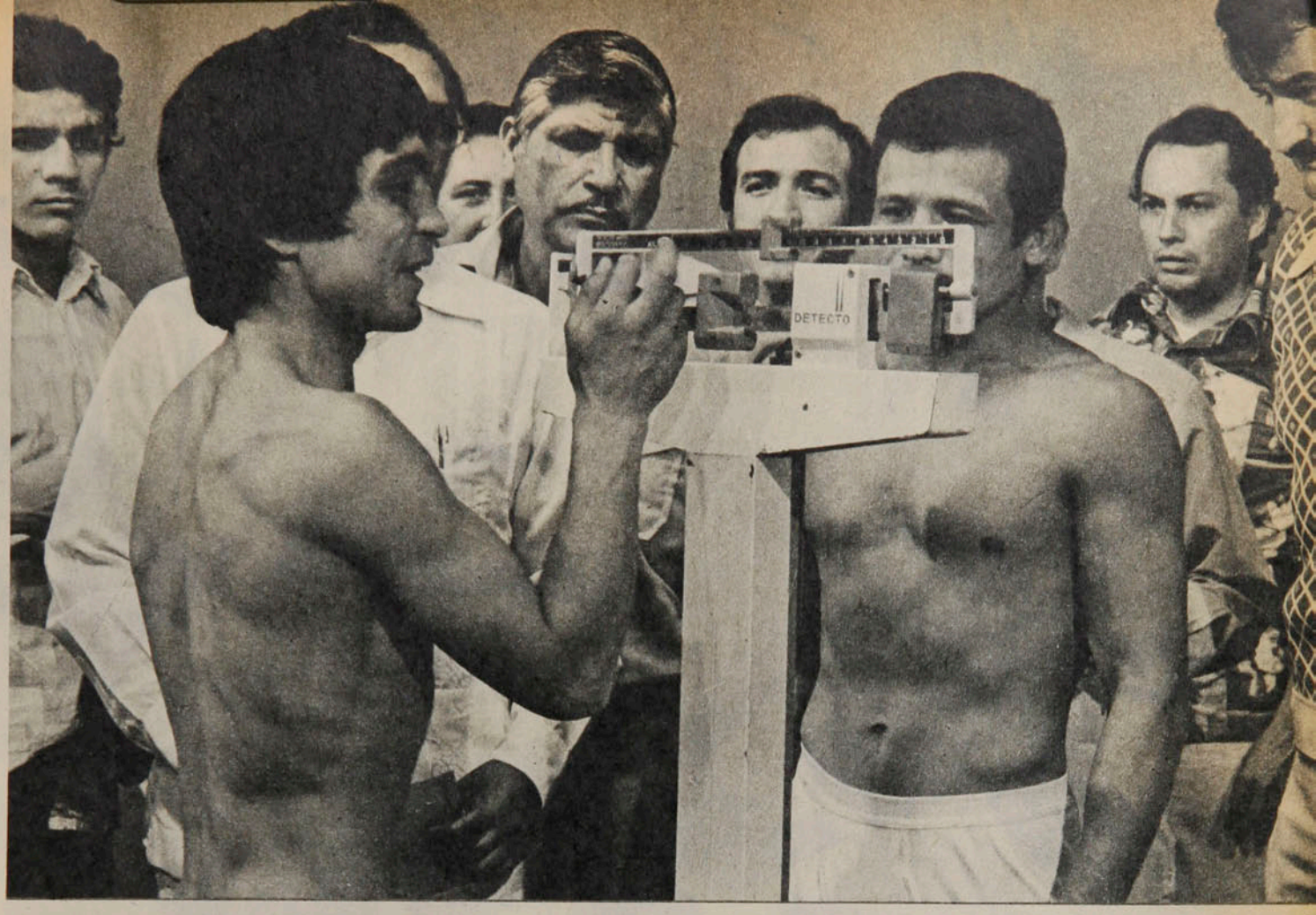

● De la disposición anímica de Martín da fe esta escena captada por Danilo Gallay en el pesaje. El desafiante muestra su alegre confianza, frente a frente, con el Campeón del Mundo.

asegurar esos 80 mil dólares que percibirá. La otra, que en un año se haya producido una rápida declinación, un rápido deterioro de las aptitudes más relevantes del meritense campeón del mundo.

Porque el Miguel Canto que vimos fuera de su casa, en el Nuevo Circo de Caracas, el 3 de octubre de 1976, fue muy distinto al de esta noche de septiembre de 1977.

Betulio González era tan peligroso como Martín Vargas —como que ya lo había derrotado en Maracaibo, Venezuela, en 1975—, y sin embargo, Canto fue otra cosa. Defensivo, sí, pero con uso magis-

mi resultaron estériles. Que siete colegas pudieron finalmente salir hacia Mérida y yo me quedé con mi frustración, encerrado en el hotel estableciendo todavía contactos telefónicos, con esperanzas cada vez más devaídas de estar, la noche del sábado, en el estadio meritense. No dejé resorte sin tocar, solución que me pareciera razonable sin proponer. Me encontré con aquel encadenamiento de circunstancias adversas que ha hecho que la "operación Mérida" no llegara a realizarla.

"Cerrado por festividades nacionales"

Me hubiese querido mirar en un espejo cuando llegué al Consulado de México en la Avenida Brickell y me abofeteó el rostro aquel cartelito: "Este Consulado estará cerrado los días 15 y 16, por celebrarse las Festividades Nacionales de México". Justo los días que yo necesitaba para el caso que hubiera dificultades, como las hubo. Dos funcionarios, sin embargo, estaban esperando la confirmación desde la capital azteca para perfeccionar la autorización del ingreso de los periodistas al país, pero ¡de siete periodistas! Y yo por haber llegado a Miami la mañana del miércoles, era el octavo (después se agregaría aún Enrique González, de Canal 4 de TV).

Comprendo que si en Santiago alguien va a recurrir para asuntos de visa al Ministerio de RR.EE. o del Interior, entre el 18 y el 19 de septiembre, no tendrá éxito. Los organismos oficiales en Ciudad de México no trabajaban: el Cónsul en Miami estaba fuera de la ciudad; los funcionarios despacharían "este último asunto" y extenderían sus "festividades" hasta el lunes.

Por eso fueron infructuosos el transpirado y repetido tránsito, no sé de cuántas veces, entre el Hotel y la sede de la Avenida Brickell, los llamados telefónicos a la Cancillería, a Televisa, a Carlos Reinoso en Ciudad de México, a Mérida. La intervención de mucha gente. No sé cuántas horas sin dormir ni comer, pegado al teléfono, sin apartarme de él temeroso de que justo entonces llegara la llamada milagrosa que de alguna manera me abriera las puertas de México por unas horas.

Recién el sábado, a las 11 horas de Miami, cuando habría tenido sólo tres horas para ultimar los aspectos consulares y embarcarme en Mexicana de Aviación, tuve que entregarme y cancelar los vuelos a y de Mérida. La pesadilla había terminado, malamente, pero había terminado. Me quedaba un gran cansancio, una gran frustración, un montón de dudas sobre si además de las "fes-

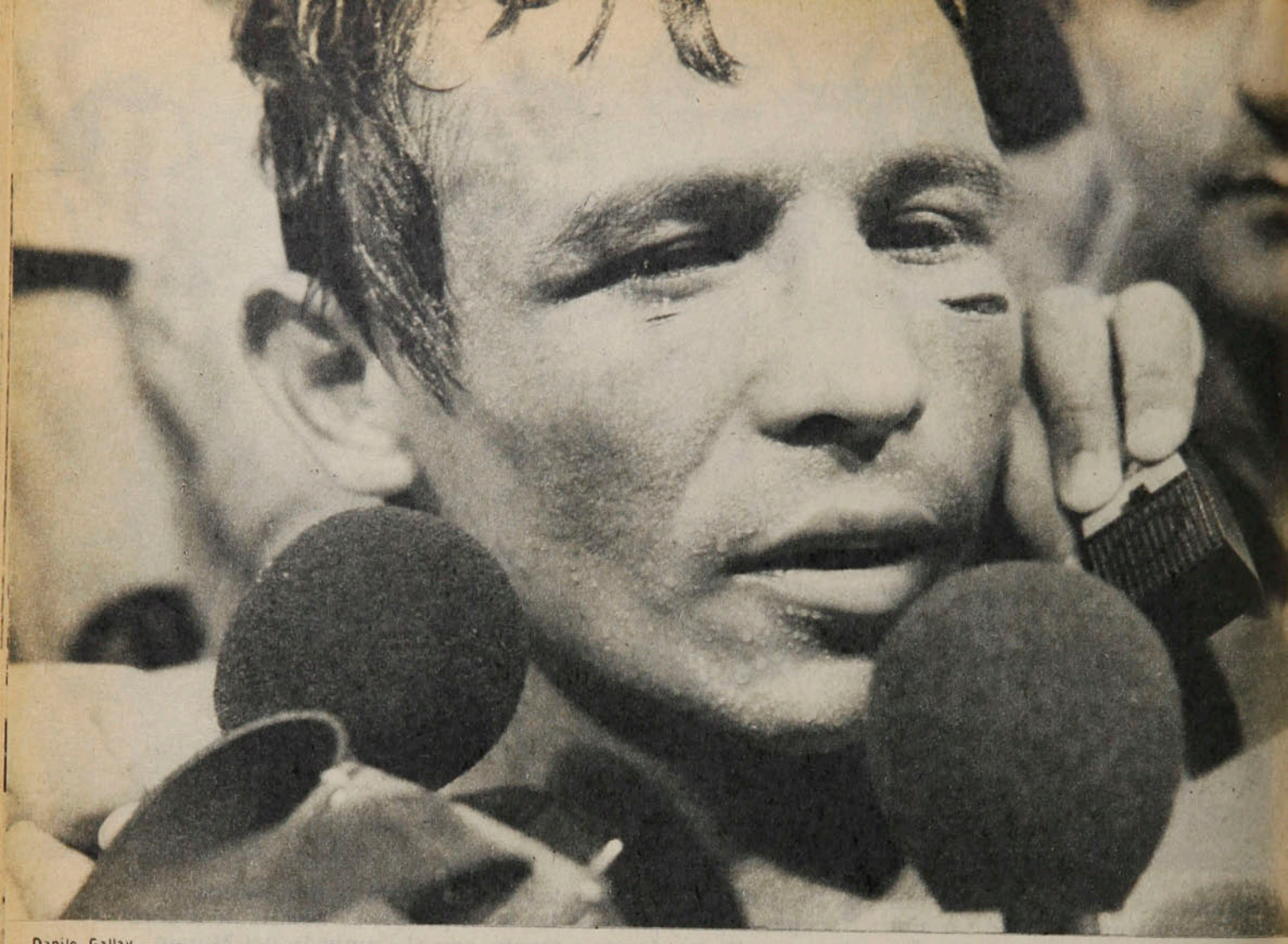

Danilo Gallay

EVENTOS

"Fue un gran...

tral de su izquierda, veloz e insistente, variada en todas las formas del repertorio, contragolpeador, si no potente, al menos preciso, de derecha, golpeador retrocediendo, lo que lo hacía aparecer menos defensivo de lo que es. El sábado, en su Mérida natal, el campeón del mundo se quedó en una fase de su personalidad pugilística: la de neutralización del adversario. El Miguel Canto que conocíamos sólo se hizo presente en los primeros cuatro rounds y muy fugazmente más adelante, cuando se encendían las lamparillas de los últimos 10 segundos. Le advertimos vacíos

● "No es nada lo del ojo", dijo Canto; pero la herida sobre el pómulo izquierdo era profunda y de labios abiertos.

Pesadilla en Miami...

tividades nacionales mexicanas" hubo otros agentes de este fracaso. En el relajamiento tras las tensión y la angustia, prefiero ahuyentar los malos pensamientos, que pudieran ser injustos. Por primera vez, desde que dejé Santiago a las 10 de la noche del miércoles, siento un hambre feroz —recién me doy cuenta que en tres días comí sólo dos veces— y una sed abrasadora. Cuelgo el tubo del teléfono tras el corte de la última llamada a Mérida, para asegurarme el material fotográfico que me llegará el domingo, y bajo al bar a escanciar dos latas de cerveza de un solo trago largo y ansioso.

Me quedo ahí en la penumbra de la vara, empezando a recordar cosas que habían quedado en segundo plano y que ahora me parece que ocurrieron hace mucho, muchísimo tiempo: como la dulce sonrisa y la casi tierna atención de las morenas azafatas de Aero-Perú; el encuentro fortuito con Pepe Salom en el aeropuerto Jorge Chávez, de Lima, y su vehemente solicitud: "Ve cómo puedes mandarme ESTADIO, hermano... Acá no llega y tú sabes cómo quiero a la revista", la entrada a este Miami subtropical, con sus bocanadas de aire caliente, su humedad y sus tempestades eléctricas; el reencuentro con un viejo amigo, Jorge Pimstein, suscriptor de la última cruzada de ESTADIO; me viene otra vez a las retinas la dulce sonrisa de esa niña aeromoza, de ojos rasgados con reminiscencias incaicas. Se apacigua mi espíritu alterado; ante lo inevitable, recupero la serenidad perdida, la entereza a punto de flaquear. Pienso que en nuestra profesión, como en el deporte, se gana y se pierde y que sólo triunfan los que no se abaten.

Y salgo disparado a averiguar si la pelea Vargas-Canto va a llegar por TV a Miami.

ANTONINO VERA

de movilidad, de agilidad de piernas, que limitan su accionar.

De ahí provienen nuestras "dudas razonables", que habrán de quedar despejadas cuando, se supone que en el Estadio Nacional de Santiago, vuelvan a encontrarse Canto y Vargas.

Al Miguel Canto del sábado, Martín puede ganarlo con un poco de más continuidad, con un poco de menos respeto por los puntos que va acumulando el campeón y con el conocimiento que ya tiene del adversario.

ANTONINO VERA

Martín es levantado en hombros, en su propio rincón, por entusiastas que burlaron la vigilancia. El chileno merecía ese homenaje por su comportamiento.

Cambio de golpes en la media distancia. Martín insinúa el hook de izquierda, y Canto el gancho de derecha arriba.

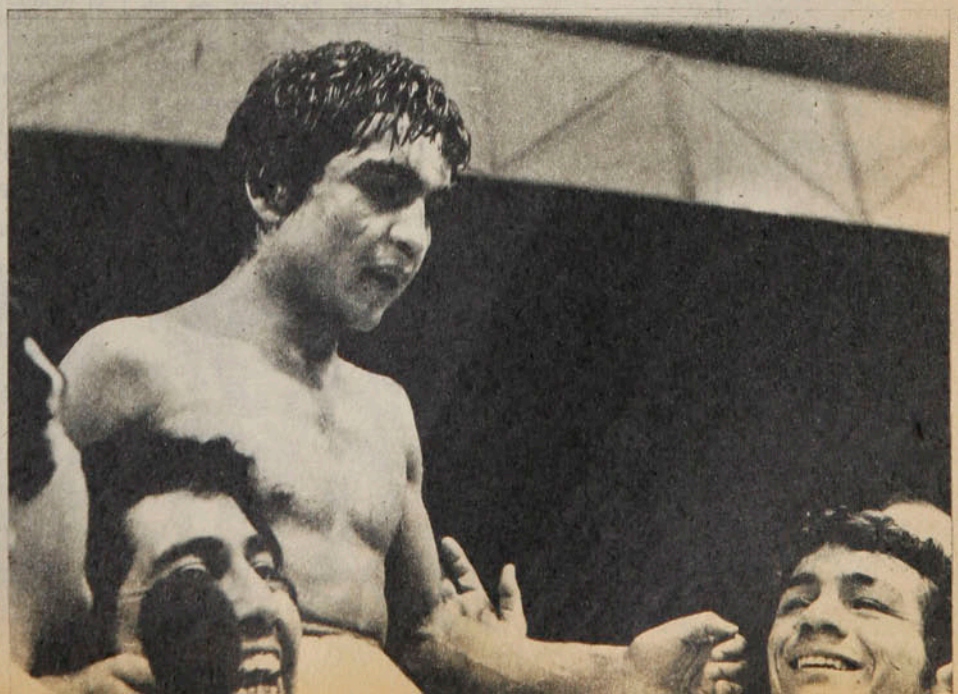

Danilo Gallay

SINTESIS

2.ª Rueda — 4.ª Fecha

OVALLE 2

Bustamante (58'), V. Tapia (82').

EVERTON 0

Sábado 17 de septiembre.
Estadio Fiscal de Ovalle.
Público: 3.508.
Recaudación: $ 65.640.
Arbitro: Alberto Martínez.

OVALLE: Soto (5); Cabrera (4), Roldán (5), Muñoz (6), Enrique Arias (5); Gallardo (5), Bustamante (5), Gómez (5); Dávila (5), Ortiz (5) y V. Tapia (6). DT: Guillermo Díaz. Cambio: Bustamante por M. A. Arias (4).

EVERTON: Leyes (4); Zúñiga (3), Azócar (5), López (4), Núñez (3); Lara (5), Acosta (3), Gallina (4); Cáceres (4), Ahumada (4) y Ceballos (5). DT: Pedro Morales. Cambio: Acosta por Martínez (5).

Triunfo justificado de Ovalle. Por su espíritu de lucha, por su tesón invariable a través de los 90 minutos y... por la fortuna que le acompañó. Mostró el cuadro vencedor los mismos atributos de siempre, pero esta vez sacó provecho de ellos, frente a un conjunto que se perdió en la velocidad del rival y no tuvo suficiente apoyo en el medio campo.

Vengó así Ovalle las dos derrotas del año pasado sufridas frente al mismo antagonista y al mismo tiempo confirmó su repunte: de cuatro partidos en las primeras fechas de la segunda rueda, ha ganado seis puntos.

MARIO MEZA.

Víctor Tapia.



AVIACION 1

Ricardo Fabbiani (91').

PALESTINO 3

Oscar Fabbiani (72', 83' y 89').

Sábado 17.
Estadio Nacional.
Partido preliminar.
Arbitro: Sergio Vásquez.
Expulsado: Hidalgo (23').

AVIACION: Fournier (4); Rojas (4), Landeros (4), Posenatto (4), Osorio (4); Coffone (4), Lobos (4), León Villalba (3); Herrera (3), R. Fabbiani (4) y Pérez (3). DT: Hernán Carrasco. Cambios: Posenatto por E. Díaz (4).

PALESTINO: Araya (5); M. Herrera (4), Figueroa (5), Campodónico (4), Varas (5); Messen (4), Dubó (4), Rojas (4); Hidalgo (3), O. Fabbiani (6) y Pinto (5). DT: Caupolicán Peña. Cambios: Herrera por Valenzuela (5) y Rojas por Coppa (-).

Un partido de trámite discreto, especialmente en la primera etapa. Aviación no supo aprovechar la ventaja numérica conseguida por la expulsión temprana de Hidalgo y, pese a su dominio del campo, no inquietó mayormente al arquero Araya. Palestino, aprovechando la inteligencia táctica de sus elementos, le dejó la iniciativa a su rival, para explotar el contragolpe de Oscar Fabbiani y Pedro Pinto. A partir de los 72 minutos y aprovechando una inspiración de su centrodelantero, Palestino echó por tierra todo el planteamiento de Aviación, que a esa altura había experimentado una baja notable en el ritmo. Las restantes conquistas de Oscar Fabbiani no hicieron otra cosa que poner de relieve la diferente disposición anímica de ambos elencos, que fue a la postre lo que estableció la diferencia en el marcador.

EDUARDO NEIRA.

Oscar Fabbiani.



U. DE CHILE 3

Soto (31'), Socías (66' y 76').

S. MORNING 2

P. González (25') y Martínez (83').

Sábado 17.
Estadio Nacional.
Partido de fondo.
Público: 6.975.
Recaudación: $ 207.610.
Arbitro: Néstor Mondría.

UNIVERSIDAD DE CHILE: Carballo (5); Benavente (4), Pellegrini (5), Quintano (6), Bigorra (5); Peralta (5), Guerrero (4), Soto (6); Socías (5), Aránguiz (3) y Neumann (5). DT: Luis Ibarra. Cambio: Guerrero por Koscina (5).

SANTIAGO MORNING: Cabrera (4); Avendaño (4), Pecoraro (4), Villalobos (4), Gangas (4); Rivas (6), Páez (4), P. González (4); Chávez (3), Martínez (4) y Lima (5). DT: Luis Alamos. Cambios: Chávez por Vargas (2) y González por Toro (3).

Meritorio triunfo para Universidad de Chile, especialmente por los problemas que tuvo para armar su terceto de ataque. Con chispazos de buen fútbol, el cuadro universitario supo concretar las tres oportunidades más claras para anotar, pese al fracaso de Esteban Aránguiz como eje de ataque. Pero la buena actuación de Quintano atrás, de Juan Soto en el mediocampo —con un trajín que fue importantísimo— y de Socías y Neumann como punteros, desniveló lo que hasta la mitad del primer tiempo se veía como un partido favorable a Santiago Morning.

Al final, nuevamente el equipo azul decayó en su accionar —estando tres goles a uno—, lo que permitió la ya tradicional levantada del once bohemio, que logró acortar las cifras, pero que no le bastó para igualar el marcador.

SERGIO JEREZ.

Juan Soto.



L. SCHWAGER 3

Baesso (8'), Jiménez (64') y Jara (75).

ANTOFAGASTA 1

Naveas (83').

Sábado 17.
Estadio F. Schwager, Coronel.
Público: 1.677.
Recaudación: $ 20.940.
Arbitro: Julio Rubio.
Expulsados: Baesso (26') y Pons (65').

LOTA SCHWAGER: Rodríguez (5); Azócar (3), Páez (4), P. Díaz (4), Jara (4); Merello (6), Arroyo (3), Abad (3); Jiménez (4), Baesso (4) y García (5). DT: Vicente Cantatore. Cambios: Azócar por Durán (4) y Abad por Linaris (4).

ANTOFAGASTA: Rafael (4); García (4), Castro (3), Albornoz (3), Miranda (4); Barrales (4), Chirdo (3), Verdugo (3); Naveas (4), Rojas (3) y Pons (3). DT: Raúl Pino. Cambio: Albornoz por Contreras (4).

El piso resbaladizo conspiró contra el juego en la misma medida que las deficiencias de ambos equipos... En verdad, Lota fue más que Antofagasta porque por lo menos pareció dispuesto a ganar a despecho de la expulsión de Baesso en el primer tiempo. Antofagasta sucumbió muy luego ante sus propios errores y nunca fue rival de riesgo para el local, que después de muchas fechas se reencontró con la victoria. Y eso compensó el escaso atractivo de un partido "de trámite".

CARLOS ALARCON.

Víctor Merello.



U. ESPAÑOLA 2

Pizarro (48'), Novello (90').

U. CATOLICA 3

Roselli (14'), Orellana (82') y C. Díaz (86').

Domingo 18.
Estadio Nacional.
Partido preliminar.

U. ESPAÑOLA: Osbén (4); Machuca (3), Herrera (4), González (4), Arias (4); Quiroz (5), Escobar (5), Novello (3); Pizarro (4), Peredo (4), Véliz (4). DT: Luis Santibáñez. Cambios: Peredo por Miranda (4) y Pizarro por Neira (3).

U. CATOLICA: Wirth (5); Oñate (4), Hernández (4), Castro (5), Ubilla (5); C. Díaz (5), Prieto (5), Sandoval (4); Orellana (4), Roselli (6) y Moscoso (6). DT: Jorge Luco. Cambios: Sandoval por Bonvallet (5), Roselli por J. L. Prieto (5).

La superioridad establecida por Moscoso en su duelo individual con Machuca terminó por desequilibrar un pleito en el que Universidad Católica siempre hizo más méritos por el triunfo, pero que parecía favorable a Unión Española. Cuando los rojos salían de su letargo y parecían aprovechar cierto cansancio del rival, dos notables jugadas de su puntero izquierdo derivaron en goles que dejaron a su equipo en ventaja de tres a uno. El gol de Novello, bordeando el final, sólo sirvió para establecer cifras más decorosas para Unión y para salvar una bajísima actuación del autor del tanto.

JULIO SALVIAT.

COLO COLO 0

A. ITALIANO 1

Astudillo (4').

Domingo 18.
Estadio Nacional.
Partido de fondo.
Público: 10.185.
Recaudación: $ 337.915.
Arbitro: Juan Silvagno.

COLO COLO: Sepúlveda (5); Cabrera (5), Luis Hormazábal (5), Antipán (6), René Hormazábal (4); Ibarra (4), Villalobos (6), Palma (5); Nadal (5), F. González (4) y Osorio (5). DT: Juan Soto. Cambio: F. González por M. González (-).

AUDAX ITALIANO: Rojas (5); Yáñez (5), Berrio (5), Pardo (6), Valenzuela (5); Ponce (4), Montero (5), Muñoz (-); Astudillo (5), Trujillo (5) y Benzi (4). DT: Orlando Aravena. Cambios: Muñoz por Silva (4) y Ponce por P. Valenzuela (4).

Obviamente la responsabilidad era muy distinta y en el reparto de culpabilidades por la mediocridad, el principal acusado es Audax. Ante una formación juvenil, el elenco que dirige Aravena no reeditó su funcionamiento y finalmente fue neutralizado por el ordenamiento y la fibra de Colo Colo. Con todo, el tempranero gol de Astudillo evitó mayores complicaciones y dejó a Audax con dos valiosos puntos y a Colo Colo con el decoro de una oncena que se paró sin complejos.

IGOR OCHOA.

WANDERERS 1

Osorio (27').

O'HIGGINS 0

Domingo 18.
Estadio de Valparaíso.
Público: 2.628.
Recaudación: $ 74.060.
Arbitro: Miguel Luengo.
Expulsado: R. González (81').

WANDERERS: Frez (5); González (4), R. Díaz (5), Maluenda (4), Aravena (5); Cordero (5), Illescas (4), Osorio (5); Puntarelli (4), Pérsico (4) y A. Quinteros (4). DT: José Pérez. Cambio: Osorio por Riveros (-).

O'HIGGINS: Laino (4); Rojas (4), Ramírez (4), Adriazola (5), León (4); Montenegro (4), Gatica (3), Herrera (3); Hernández (4), Vargas (4) y Giribert (4). DT: Nelson Oyarzún.

Con un permanente y desordenado despliegue ofensivo, Wanderers arrinconó durante toda la primera etapa a O'Higgins en su sector y sacó la ventaja que posteriormente le significaría el triunfo. Sin responder a la fama creada, O'Higgins fue un equipo apático, que sólo en la segunda etapa logró nivelar de cierto modo las acciones. El segundo lapso fue un ir y venir sin sentido que configuró un encuentro mediocre y sin ningún orden. Las mejores oportunidades de convertir estuvieron siempre a favor de Wanderers, cuyos delanteros las malograron con la misma facilidad con que las propiciaron.

GONZALO GUTIERREZ.

CONCEPCION 1

Schellberg (25'), de penal.

ÑUBLENSE 0

Domingo 18.
Estadio Regional de Concepción.
Público: 3.371.
Recaudación: $ 54.495.
Arbitro: Enrique Marín.

CONCEPCION: Valle (5); Droguett (5), Gallardo (4), Isla (4), Serrano (5); Lamour (3), García (4), Schellberg (4); Burgos (3), Cuevas (3) y Díaz (4). DT: Manuel González. Cambios: Lamour por Miranda (-) y Burgos por De la Barra (-).

ÑUBLENSE: Muñoz (5); Araneda (3), J. Rojas (4), G. Rojas (4), Salinas (5); Iturra (4), Reyes (4), Silva (4); O. Muñoz (5), Fonseca (3) y Herrera (5). DT: Roberto Scarone. Cambio: Silva por Aballay (-).

La evidencia del marcador tan exiguo, con penal incluido, refleja la falta de matices que tuvo el partido. Concepción es un enfermo aún lejos de la mejoría definitiva y ante Ñublense ofreció nuevamente una producción tan desordenada como discontinua. Para su fortuna se topó con un rival excesivamente calculador que salió a buscar el empate y sólo tuvo a sus punteros como arma de algún peligro. En esa pobreza, el desenlace hace justicia . . .

CARLOS VERGARA.

GREEN CROSS 1

Romero (87'), de penal.

HUACHIPATO 0

Domingo 18.
Estadio Municipal de Temuco.
Público: 3.181.
Recaudación: $ 69.535.
Arbitro: Ricardo Keller.
Expulsados: Muñoz (80') e Hidalgo (89').

GREEN CROSS: Amaya (6); Muñoz (5), Ocampo (5), De Carli (5), Melo (4); Vargas (4), Cortázar (4), Romero (4); Rojas (4), Loyola (3) y González (4). DT: Gastón Guevara. Cambios: Vargas por P. Silva (4) y Romero por Magna (-).

HUACHIPATO: Kusmanic (4); Silva (3), Avilés (3), Rivero (5), Mariángel (4); Hidalgo (5), Urrizola (4), Delgado (4); Ormeño (3), Zurita (2) y Godoy (2). DT: Alberto Fouilloux. Cambios: F. Silva por Cerda (3) y Zurita por Contreras (-).

Con un penal muy discutido, Green Cross se apoderó de dos puntos más que necesarios para mejorar su ubicación en la tabla. El resultado fue en líneas generales merecido, por cuanto Green Cross ejecutó las mejores jugadas, especialmente en el primer tiempo. Con el balón a ras de suelo, jugó a ratos en forma brillante, pero en la etapa final bajó ostensiblemente. En los minutos finales el juego se tornó brusco y mal intencionado, siendo expulsados dos jugadores.

El once acerero, muy aplicado en la marca, careció de fuerza ofensiva con las ausencias de Abatte y Carregado. Green Cross sigue cayendo en vacíos de producción que no le permiten tener la plena confianza de sus hinchas.

HERNAN OSSES.

Gustavo Moscoso.



Miguel Antipán.



Fernando Osorio.



René Serrano.



Santos Amaya.



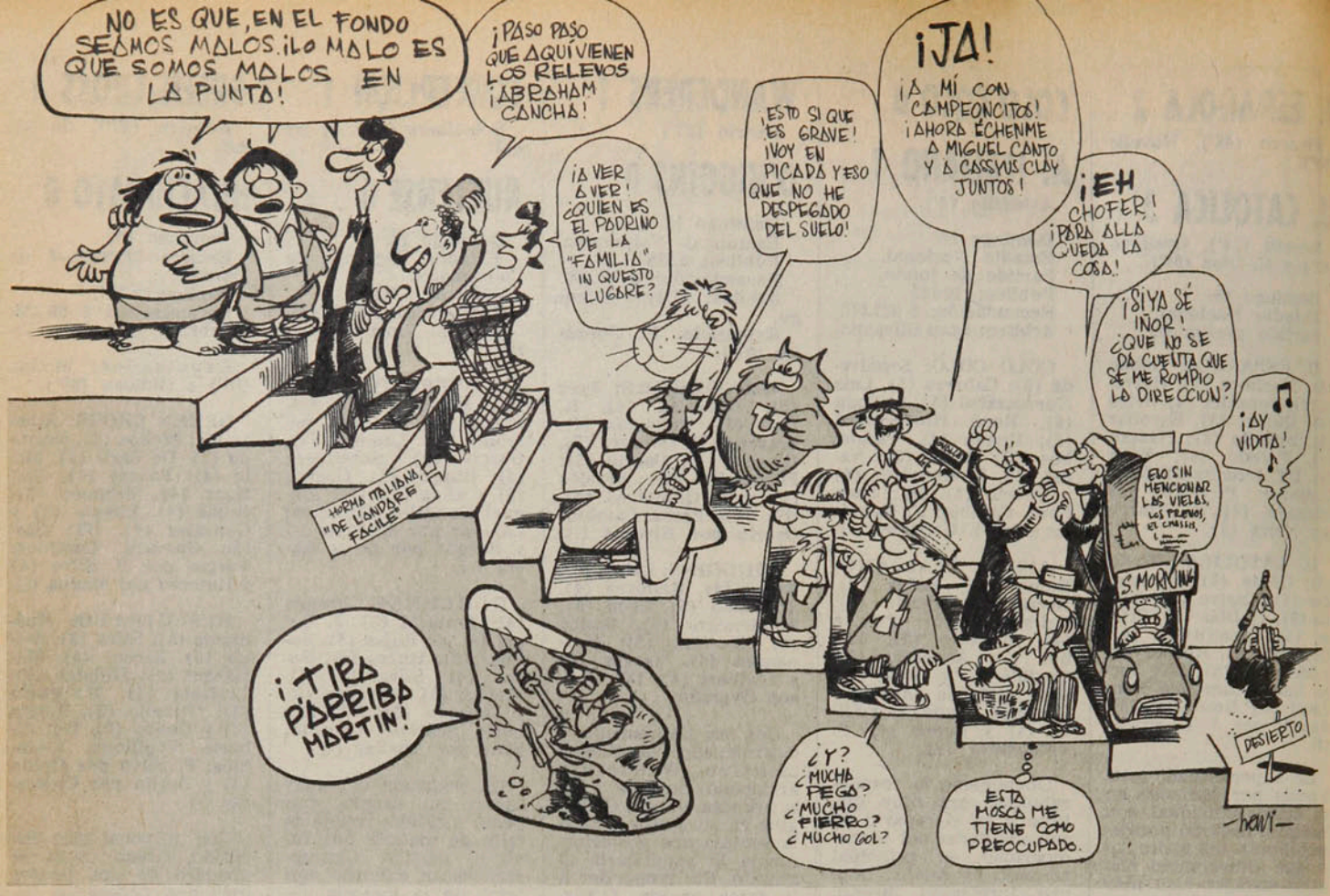

LA TABLA

1ª DIVISION	ANTOFAGASTA	A. ITALIANO	AVIACION	COLO COLO	CONCEPCION	EVERTON	GREEN CROSS	HUACHIPATO	L. SCHWAGER	ÑUBLENSE	O'HIGGINS	OVALLE	PALESTINO	S. MORNING	U. ESPAÑOLA	U. CATOLICA	U. DE CHILE	WANDERERS	CAMPAÑA							
																			PARTIDOS				GOLES		Pts.	Lug
																			J.	G.	E.	P.	F.	C.		
ANTOFAGASTA		1x2	0x1	0x1	1x1	0x3	1x2	2x3	1x1 1x3	0x5 0x0	0x2 0x2	0x2	1x1 0x3	1x2	4x2	1x0	0x0	0x3	21	2	5	14	14	39	9	18º
A. ITALIANO	2x1		0x2 3x2	0x2 1x0	0x0	2x4	3x4	2x0	0x0	3x1	1x0	1x1	3x3	1x1	0x2 2x3	2x1	2x0 1x1	3x2	21	9	6	6	32	30	24	5º
AVIACION	1x0	2x0 2x3		1x2	1x2	0x2	6x4	1x1	0x2	3x1	1x0	2x2	0x0 1x3	1x0 4x4	1x1	3x1 0x0	1x1	1x1	21	7	8	6	32	30	22	7º
COLO COLO	1x0	2x0 0x1	2x1		1x0	1x3 3x1	2x2	0x3 0x0	2x0	1x0	1x1	4x2 0x0	1x0	4x1	1x3	3x3	5x4	2x0	21	12	5	4	36	25	29	1º
CONCEPCION	1x1	0x0	2x1	0x1		1x2	3x1	1x1	1x1	1x3 1x0	1x0	4x1	1x5 0x2	0x0 1x1	0x1	2x0 0x1	2x1	4x2	21	8	6	7	26	25	22	7º
EVERTON	3x0	4x2	2x0	3x1 1x3	2x1		2x3 1x0	2x1	2x2	1x0	1x1	1x0 0x2	1x6	4x0	1x1 1x1	1x1	1x1	4x3	21	11	6	4	38	29	28	3º
GREEN CROSS	2x1	4x3	4x6	2x2	1x3	3x2 0x1		0x3 1x0	1x3 3x2	2x1	1x1	1x1 1x1	1x1	1x1	0x7	1x2	0x0	1x3	21	6	7	8	30	44	19	11º
HUACHIPATO	3x2	0x2	1x1	3x0 0x0	1x1	1x2	3x0 0x1		0x1	1x2	2x1	2x1	1x1	2x2	1x4 2x2	2x2	1x1 0x1	1x0	21	6	8	7	27	27	20	10º
L. SCHWAGER	1x1 3x1	0x0	2x0	0x2	1x1	2x2	3x1 2x3	1x0		0x0	0x0 0x2	2x2 1x3	0x1	1x0	1x1	3x0	1x0	4x4	21	7	9	5	28	24	23	6º
ÑUBLENSE	5x0 0x0	1x3	1x3	0x1	3x1 0x1	0x1	1x2	2x1	0x0		2x5 1x3	0x0	2x1	0x0	1x3	0x0	2x2	1x1 3x1	21	5	7	9	25	29	17	14º
O'HIGGINS	2x0 2x0	0x1	0x1	1x1	0x1	1x1	1x1	1x2	0x0 2x0	5x2 3x1		1x2	2x4	1x1	1x0	0x0	1x4	2x2 0x1	21	6	7	8	26	25	19	11º
OVALLE	2x0	1x1	2x2	2x4 0x0	1x4	0x1 2x0	1x1 1x1	1x2	2x2 3x1	0x0	2x1		1x2	0x2	1x2	1x0	0x3	2x1	21	6	7	8	25	30	19	11º
PALESTINO	1x1 3x0	3x3	0x0 3x1	0x1	5x1 2x0	6x1	1x1	1x1	1x0	1x2	4x2	2x1		3x1	1x3	1x2	2x3	4x1 1x1	21	10	6	5	45	26	26	4º
S. MORNING	2x1	1x1	0x1 4x4	1x4	0x0 1x1	0x4	1x1	2x2	0x1	0x0	1x1	2x0	1x3		0x2	3x1	1x1 2x3	0x1 1x1	21	3	10	8	23	33	16	16º
U. ESPAÑOLA	2x4	2x0 3x2	1x1	3x1	1x0	1x1 1x1	7x0	4x1 2x2	1x1	3x1	0x1	2x1	3x1	2x0		1x1 2x3	0x0	2x0	21	11	7	3	43	22	29	1º
U. CATOLICA	0x1	1x2	1x3 0x0	3x3	0x2 1x0	1x1	2x1	2x2	0x3	0x0	0x0	0x1	2x1	1x3	1x1 3x2		0x2 x	2x1	20	5	7	8	20	29	17	14º
U. DE CHILE	0x0	0x2 1x1	1x1	4x5	1x2	1x1	0x0	1x1 1x0	0x1	2x2	4x1	3x0	3x2	1x1 3x2	0x0	2x0 x		1x2	20	6	9	5	29	24	21	9º
WANDERERS	3x0	2x3	1x1	0x2	2x4	3x4	3x1	0x1	4x4	1x1 1x3	2x2 1x0	1x2	1x4 1x1	1x0 1x1	0x2	1x2	2x1		21	5	6	10	31	39	16	16º

SINTESIS

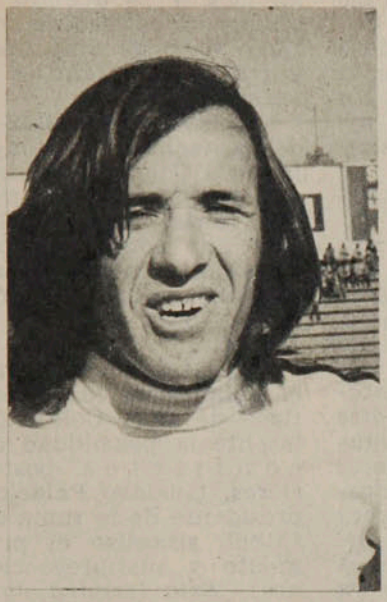

GOLEADORES

1.ª División

Con 23: OSCAR FABBIANI (P).

Con 13: Jorge Peredo (UE).

Con 10: Julio Crisosto (CC) y Domingo Loyola (GC).

Con 9: Juvenal Vargas (O'H), Luis Carregado (H) y Julio Ortiz (OV).

Con 8: Jorge Spedaletti y José Ceballos (EV), Horacio Astudillo (AI) y Héctor Pinto (CC).

Con 7: Miguel A. Herrera (AV), Sergio Ahumada (EV) y José Illescas (SW).

2.ª División

Con 14: HUGO CARDENAS (IND), ERMINDO ONEGA (DLS) y LUIS AHUMADA (CLOA).

Con 12: Ely Carrasco (MALL).

Con 11: Miguel Flores (N) y Alfonso Caroca (T).

Con 10: Hugo Ubeda (USF), Rubén Rivera (SL) y Gabino Román (R).

2ª División.

2.ª Rueda

4.ª Fecha

Sábado 17 de septiembre.

COBRELOA (4). Núñez, Cuello, Ahumada y González.
CURICO UNIDO (2). Sánchez y López.

COQUIMBO UNIDO (0).
TRASANDINO (0).

SAN ANTONIO (0).
COLCHAGUA (1). Valenzuela.

U. SAN FELIPE (2). Ubeda (de penal) y Retamal.
LA SERENA (1). Hurtado.

MALLECO UNIDO (2). Carrasco y Espada.
LINARES (0).

NAVAL (1). Elissetche.
IBERIA (1). Osses.

Domingo 18.

FERROVIARIOS (2). Zelada y Araya.
SAN LUIS (1). Frisenda.

UNION CALERA (3). Soto y Tapia (2).
MAGALLANES (1). Barra.

RANGERS (1). Román.
INDEPENDIENTE (0).

POSICIONES

EQUIPOS	PJ	PG	PE	PP	GF	GC	Pts.	PROXIMO RIVAL
RANGERS	21	13	4	4	32	18	30	(V) TRASANDINO
COBRELOA	21	11	5	5	35	20	27	(V) COLCHAGUA
INDEPENDIENTE	21	10	5	6	36	26	25	(L) MALLECO
NAVAL	21	8	9	4	31	21	25	(V) CURICO UNIDO
SAN FELIPE	21	10	5	6	37	23	25	(V) IBERIA
MALLECO UNIDO	21	8	9	4	24	17	25	(V) INDEPENDIENTE
COQUIMBO	21	7	9	5	32	24	23	(V) MAGALLANES
LA SERENA	21	8	5	8	33	28	21	(L) FERROVIARIOS
SAN LUIS	21	8	5	8	29	30	21	(L) UNION CALERA
FERROVIARIOS	21	8	5	8	26	27	21	(V) LA SERENA
SAN ANTONIO	21	8	4	9	37	42	20	(V) LINARES
LINARES	21	7	5	9	32	31	19	(L) SAN ANTONIO
COLCHAGUA	21	7	5	9	20	24	19	(L) COBRELOA
TRASANDINO	21	6	6	9	29	40	18	(L) RANGERS
MAGALLANES	21	7	3	11	29	43	17	(L) COQUIMBO
IBERIA	21	5	5	11	21	39	15	(L) SAN FELIPE
UNION CALERA	21	5	5	11	27	42	15	(V) SAN LUIS
CURICO UNIDO	21	4	4	13	17	32	12	(L) NAVAL

EL EQUIPO DE LA SEMANA

Santos Amaya (GC)

Arturo Yáñez (AI) — Víctor Muñoz (OV) — Alberto Quintano ("U") — René Serrano (DC)

Víctor Merello (LSCH) — Víctor Villalobos (CC) — Juan Soto ("U")

Luis Roselli (UC) — Oscar Fabbiani (P) — Gustavo Moscoso (UC)

EL RANKING

PROMEDIO 5,16: Elías Figueroa (Palestino).

PROMEDIO 5: Miguel Laino (O'Higgins).

PROMEDIO 4,95: Juan Lapalma (O'Higgins).

PROMEDIO 4,90: Adolfo Nef (Colo Colo), Jaime Ocampo (Green Cross), Mario Cerendero (Ñublense), Waldo Quiroz (U. Española), Alberto Quintano (U. de Chile).

PROMEDIO 4,85: Omar Berrio (A. Italiano).

PROMEDIO 4,80: Atilio Herrera (Colo Colo), Enzo Escobar (U. Española).

PANORAMA

COLO COLO Y SUS CONFLICTOS:

El "papá" quiere respeto

El choque no fue un suceso inédito: ya una vez Colo Colo pretendió la renovación del actual directorio de la Asociación Central de Fútbol. Sin embargo, las discusiones anteriores por el deseo de Colo Colo de jugar en reuniones simples o que sus partidos fueran televisados en directo quedaron como un detonante que los albos activaron ahora.

Una vez más Colo Colo expresó su disgusto por la programación: consideró que favorecía el "parasitismo" de otros clubes. Su pretensión era *"jugar donde y a la hora que quiera la Asociación"*, de tal manera que pudiera ser televisado su partido con Audax. Después, ante la evidencia de que Aviación no podía ocupar su estadio de la Gran Avenida, los albos aceptaron el preliminar Aviación - Palestino. Sin embargo, el directorio de la Central determinó posteriormente el cambio de programación, que dejó a Unión Española y Católica como preliminaristas. Para Colo Colo eso fue una "violación de las bases", que una vez más favorecía a Unión Española.

Y es que al margen del afinamiento reglamentario —no se consideró a Aviación en el área de los equipos metropolitanos— la reacción de Colo Colo reflejó una permanente oposición al directorio y la existencia de un contrasentido. En Colo Colo no pueden entender que Unión Española marche en el primer lugar de las recaudaciones tomando en cuenta su arrastre. Y eso porque Unión Española ha jugado ocho veces como local en el Estadio Nacional teniendo de fondista a Colo Colo... Si se agrega que en el caso del domingo pasado Colo Colo perdía un 10% de la recaudación por la presencia de Unión, la declaración pública resultó de obvia agresividad.

"Creemos que ha llegado la hora de la acción, ya que no seríamos dirigentes dignos de Colo Colo si mantuviéramos una actitud pasiva. El respaldo unánime del Plantel de Honor nos exige defender los intereses del Club y que éste sea respetable y respetado." Como los jugadores Adolfo Nef, Eddio Inostroza y Atilio Herrera avalaron en nombre del plantel el acuerdo, la guerra de Colo Colo ya era, a mitad de semana, indesmentible.

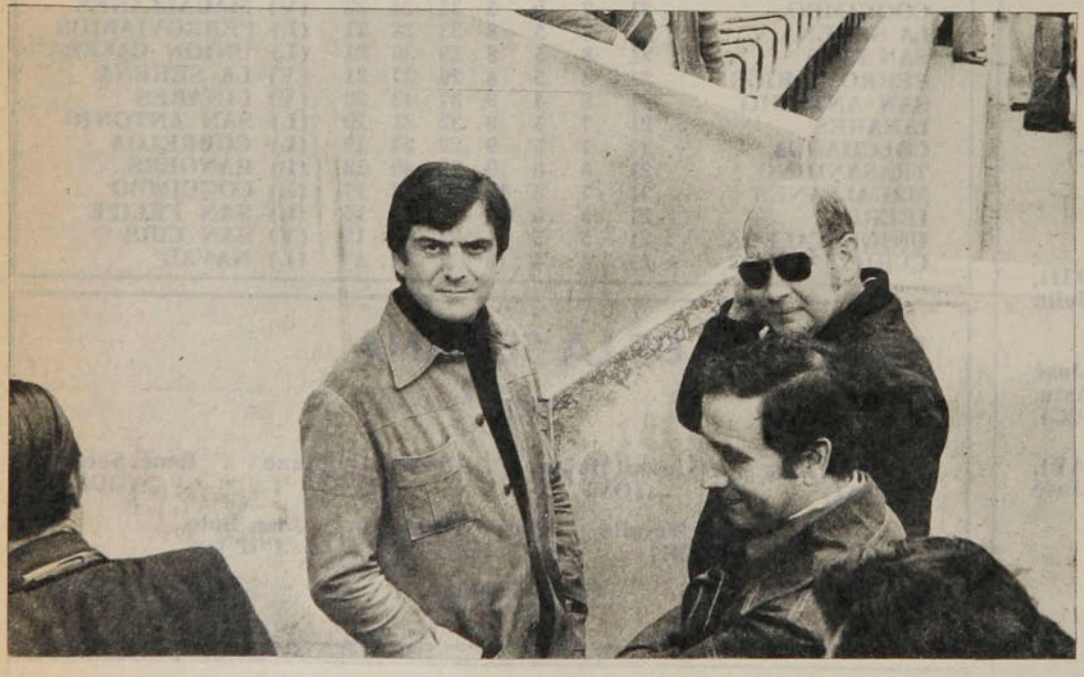

¿Y después de los juveniles?

No obstante toda la agitación, el General Eduardo Gordon no emitió juicio público sobre la determinación de Colo Colo. Para la Asociación Central, los cargos de Colo Colo son infundados. Más aún, hace algunos meses el propio presidente de la Asociación representó su espíritu con este razonamiento: *"No tengo ningún interés en quedarme en el cargo contra la voluntad de los clubes. Si hay una efectiva mayoría pidiendo mi salida, yo me voy. Pero aquí debo olvidar mi calidad de antiguo socio de Colo Colo y tratar de ayudarlos a todos"*.

Los diversos resultados de la fecha fueron dejando a Colo Colo en inmejorable situación para avanzar en la tabla. Pero aun contra la opinión del técnico Puskas, se mantuvo la formación juvenil para enfrentar a Audax.

Con cifras en la mano, el balance de los directivos de Colo Colo dejó latente la posibilidad de conflictos posteriores. Gustavo Palacios, presidente de la rama de fútbol, sintetizó el momento y sus proyecciones: *"Esto termina aquí y esperamos que no se reiteren situaciones de este tipo. La asistencia de público demostró nuestro arrastre y sólo esperamos que, como club más poderoso, alguna vez se respeten nuestras peticiones"*.

Para Luis Alberto Simián el término de la batalla no sugería epílogo de la guerra: *"¿Qué pasa si nuevamente se nos perjudica?... Bueno, habría que estudiar nuevamente el asunto y tomar una determinación. Si contamos con el apoyo de los jugadores nuestra posición puede ser muy fuerte. Y no pensamos en transigir, porque al fin y al cabo ante Audax se demostró que el público lo trae Colo Colo"*.

Está claro que para Colo Colo el actual directorio ya no coincide con sus intereses y se imponen modificaciones directivas. Sin embargo, para lograrlo necesitaría la complicidad de otros clubes, los que precisamente "viven" a sus costillas... En ese callejón sin salida, no le queda más camino a Colo Colo que una guerra particular, que lo hace perder puntos vitales y permite comprobar una añeja obviedad como es la de su arrastre. Por ahora fue un juvenil batallón, pero... ¿tendrán misiles para el futuro?...

● **Simián y Pica: La meditación de los "estrategas"...**

La pelea en Chile

La concentración de Audax:
● Aravena, el único serio.



● Monzón en los estudios: Y atrás la figura de Martín.





● El paseo de Ahumada: Durante noventa minutos, un desierto.

En una elegante suite del Hotel Carrera una mujer permaneció durante hora y media con la vista fija en el televisor, sin hablar y sin escuchar. Y al final lloró.

Era la esposa de Martín Vargas.

En un estudio de televisión un hombre acaparó miradas y sintonía durante las horas previas al combate. Y lo que dijo —importante o no— fue escuchado con atención.

Era Carlos Monzón.

En un hotel céntrico jugadores de fútbol le quitaron horas al descanso previo al partido para no perderse detalle de la pelea. Y reunidos en la pieza del entrenador observaron, comentaron, aplaudieron y sufrieron.

Era el equipo de Audax Italiano.

Durante una hora y media —entre las 0 y 1,30 del domingo— Chile fue un televisor encendido. Santiago, silencioso e inactivo, vio atenuarse el ambiente dieciochero para dar paso a una imagen que llegaba vía satélite.

Se dio el fallo. Y se reincorporó el bullicio a las ramadas y el movimiento a las calles. Y no hubo pena por la derrota.

"Con justicia habría que decir que la pelea fue un triple triunfo para Martín: se sobrepuso a un ambiente hostil, a un clima desfavorable y llevó siempre la iniciativa de la pelea."

Esa fue la opinión de Enrique Venturino, empresario de boxeo y dueño del Teatro Caupolicán, escenario de los mejores —y los peores— combates de Vargas. Y agregó algo más:

"Si hubiese podido aplicar los consejos que Estanislao Loayza le dio antes de viajar, el resultado habría sido otro. El "Tani" le repitió que fuera siempre hacia adelante, que arrinconara al mexicano contra las cuerdas. Pero el mexicano se le escabulló siempre y se las ingenió para llevarlo al centro del ring."

Jefes de secciones de diarios coincidieron en parte.

Alfredo Aceituno, de "El Mercurio", consideró que Vargas rindió más de lo esperado y que el campeón, Miguel Canto, desilusionó en parte al mostrarse extremadamente cauteloso desde que sufrió la herida en el pómulo. "Esto fue como en los partidos de fútbol: ganó el local, pero el resultado puede cambiar en la revancha. Esta vez Martín no arriesgó como otras veces, pero actuó inteligentemente."

Camilo Vidal, de "El Cronista", recordó declaraciones que mencionaban vida licenciosa:

"Esta actuación fue el mejor desmentido. Vargas mostró las fallas defensivas que se le conocen, pero también demostró que es un campeón en potencia. Esta vez ganó la experiencia, pero en la revancha puede imponerse la juventud."

La suerte fue mencionada por Vicente Bianchi, músico y compositor, gran aficionado al boxeo:

"Martín peleó valientemente, pero le faltó suerte para liquidar el combate por la única vía posible: el knock out. Martín no pudo aprovechar su superioridad física y su mayor alcance de brazos."

Y Juan Soto, entrenador de los juveniles de Colo Colo que enfrentaron a Audax Italiano, resumió un poco la impresión general:

"En Chile gana Vargas. Con el apoyo del público no puede perder."

Desde Mérida, Lucio Hernández pedía perdón a Chile por no haber conseguido la corona.

PANORAMA

CHILE EN EL S. A. DE BASQUETBOL JUVENIL:

EXPLICACIONES CONOCIDAS...

Partió con muchas ilusiones y había razones para el optimismo: era la selección juvenil de básquetbol de más alto promedio de estatura (1.87 m.) que había participado en un torneo sudamericano; su preparación había sido la más completa (tres meses intensos de trabajo con toda la asesoría y medios que nuestro medio podía otorgar); iban los mejores elementos con que contaba el baloncesto en esta categoría; su técnico, Néstor Gutiérrez, está considerado como uno de los más capacitados del país (venía de regreso de una beca de 6 meses por Estados Unidos).

Al torneo de Guayaquil, Ecuador (quinta versión), se iba con una meta: mantener el cuarto lugar alcanzado en el anterior (Araraquara, Brasil, en 1975) y con la secreta esperanza de dar una sorpresa frente a los favoritos, Brasil, Argentina y Uruguay.

Después, la decepción. Penúltimo entre nueve equipos. Un solo triunfo, frente al colista Perú. Las informaciones cablegráficas no destacaron al conjunto nacional en ningún aspecto. Para la gran mayoría, un rotundo fracaso.

Sin embargo, al regreso, jugadores, técnico y dirigentes disienten de esta impresión. No dieron las clásicas excusas de arbitrajes, clima, ambiente adverso, mala suerte. Pero las explicaciones resultan igualmente conocidas.

"No fracasamos ni defraudamos. El equipo jugó en el nivel que mostró antes de la partida y los jugadores respondieron en el máximo de su capacidad. Nuestro juego, técnica y esquemas nada tenían que envidiarles a los mejores. La diferencia estuvo en que nuestros adversarios eran



● **Llino Marti: Al final en su nivel.**

más altos, fuertes y con mayor roce internacional. Todos los equipos, salvo Perú, Paraguay y nosotros, tenían dos y tres jugadores de más de 2 metros. Y algunos, como Brasil y Argentina, cuatro y cinco de esa altura. Esa es la única explicación que cabe dar". señaló el DT Gutiérrez.

Para los jugadores, la falta de experiencia constituyó la gran diferencia. *"No eran mejores que nosotros, pero hacían las cosas con más seguridad y tranquilidad"* (Velimir Skoknic). *"Oscar Guimaraes, de Brasil; Cortijo y Pellegrino, de Argentina; Larrosa y López, de Uruguay, jugaron en el último Sudamericano adulto o estuvieron en las selecciones de su país que han actuado en esta temporada"* (Pablo Maass).

"Tenemos que seguir trabajando, pero hay que buscar jugadores de 2 metros para tener posibilidades. Por lo menos contar con dos de esa estatura en el equipo", explicó el jefe de la delegación, Osvaldo Contreras. *"La disciplina de los muchachos fue ejemplar, así como las atenciones que tuvimos en Ecuador. El equipo destacó porque nunca se entregó y la Federación seguirá trabajando con ellos"*. Agregó que Atanasovici, Duboy, Pavez y Marti, al final, fueron los que más destacaron.

Brasil retuvo la corona, Argentina fue segundo, Uruguay tercero, Ecuador (aprovechando su condición de dueño de casa) cuarto, Venezuela quinto, Colombia sexto, Paraguay séptimo, Chile octavo y Perú noveno.

SEMIFINAL DE COPA DAVIS:

AUSTRALIA, A PESAR DE VILAS.

No le bastó al tenis argentino tener entre sus filas al mejor jugador del mundo de la actualidad para acceder a la final mundial de la Copa Davis en su versión sesenta y seis. Con jugadores de nivel más equiparado Australia se adjudicó por tres a dos la confrontación en el Buenos Aires Lawn Tennis. Y esto le da el derecho a disputar la final en su isla frente a los actuales campeones, los italianos, que por su parte se impusieron fácilmente en Roma por cuatro a uno a Francia.

Para Vilas quedó la satisfacción de mostrar ante sus compatriotas las excelentes condiciones que lo han llevado al pináculo del tenis mundial y completar frente a los suyos la envidiable cifra de cuarenta y ocho triun-

● **Cano y Vilas: El doble de las ilusiones.**

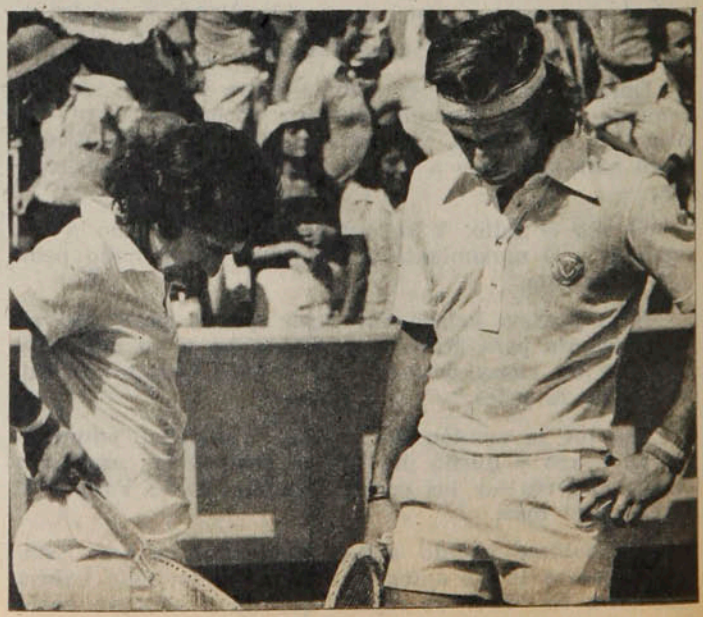

fos consecutivos, que incluyen siete títulos internacionales.

El punto clave del encuentro era el disputado por el singlista Ricardo Cano frente al número dos de los australianos. A la larga, sin embargo, lo decisivo fue el prolongado encuentro de dobles. Vilas abrió los juegos el viernes al imponerse a Phil Dent por 6-2, 4-6, 7-5 y 6-3. Pero la ventaja argentina fue fácilmente equilibrada por John Alexander, que sólo demoró noventa minutos para imponerse con un categórico 6-3, 6-0 y 6-0 sobre Ricardo Cano.

El mismo día sábado se decidió que el binomio Vilas-Cano defendiera el tercer punto en disputa, pese a las dificultades de temperamento que tienen para jugar juntos. Pero ocurrió lo inesperado: la pareja argentina, que cayó vencida sin discusión en todas las etapas anteriores, puso en serias dificultades al binomio de Alexander y Dent, que entre otros méritos ostenta el de haber sido finalistas en Wimbledon. Los argentinos, luego de enfrentarlos por cuatro horas y media, los obligaron a concluir el encuentro en la mañana del domingo. Y sólo entonces consiguió Australia el punto que sería de oro por 6-2, 4-6, 9-7, 4-6 y 6-2.

Se esforzó el número dos argentino al enfrentar al número uno de Australia en el cuarto punto, pero debió rendirse a la superioridad de su rival. Phil Dent dio el tercer punto para los isleños al imponerse a Cano en sets seguidos 6-4, 6-4 y 6-3. Con el partido ya resuelto jugaron finalmente Vilas y Alexander y allí puso un honroso 2 a 3 final el argentino al triunfar por 6-4, 7-5, 4-6 y 6-2.

Terminó así para Argentina la esperanza de llegar por primera vez a una final de la "ensaladera de plata", basada principalmente en su superdotado Guillermo Vilas y lo que pudiera hacer su compañero Cano. Para Australia, un triunfo indiscutido y la posibilidad de alcanzar como "viejo conocido" de la Copa Davis su título número 24, que le permitiría igualar a los Estados Unidos, que marcha a la cabeza de las estadísticas con esa cantidad de triunfos desde que se instaurara el trofeo en el año 1900. La final de la Copa Davis, con Australia e Italia en la disputa, se efectuará en diciembre en casa de los primeros.

CARLOS RAMIREZ.

OTRA PARA GALINDEZ:

EL PERDEDOR SIGUE GANANDO

Cuando Víctor Galíndez se consagró campeón mundial de los mediopesados, el 7 de diciembre de 1974, el vaticinio fue agorero: "no durará mucho con la corona". Había ganado bien en Buenos Aires al estadounidense Len Hutchins en el combate que servía para llenar la vacante dejada por el retiro de Bob Foster, pero sus defectos eran demasiado notorios como para esperar un largo reinado.

El sábado, en su octava defensa del título, el argentino volvió a sembrar dudas. Pero volvió a ganar. En el Palacio de los Deportes de Roma derrotó al mexicano-estadounidense Alvaro López.

Un punto de diferencia otorgó un jurado (146-145); dos, el segundo (148-146); siete, el

LOS HOMBRES DE "ESTADIO":

En el marco de una solemne y fraterna austeridad, ESTADIO celebró sus 36 años de vida. En la cálida compañía de colegas de la mayoría de los medios de comunicación —y en la sensible ausencia de todos los dirigentes gremiales invitados—, la revista distinguió a sus redactores más antiguos.

Se dijo: "Si bien es cierto que los hombres pasan y las instituciones quedan, la verdad profunda es que éstas sólo pueden permanecer —como ESTADIO permanece— gracias a la calidad de sus hombres". A través del reconocimiento al aporte profesional y humano de Carlos Guerrero (36 años en la revista), Antonino Vera (34), Renato González (33), Julio Martínez (27) y César Boassi (23), ESTADIO hizo —por primera vez en su historia—, una pública distinción a sus periodistas. Los pergaminos recordatorios fueron entregados por Sergio Jerez, Igor Ochoa, Carlos Ramírez y Oscar Lagos, los de más reciente incorporación al plantel periodístico.

"Si en esta revista nunca se trabajó por hacer dinero", dijo Julio Martínez a nombre de los periodistas distinguidos, "hoy la motivación espiritual es más fuerte que nunca y ESTADIO constituye un oasis en el materializado mundo de nuestros días".

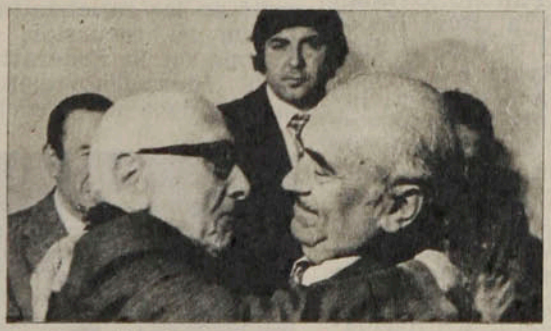

● Renato González ("Mr. Huifa"), y Carlos Guerrero ("Don Pampa"): en conjunto, 70 años en ESTADIO.

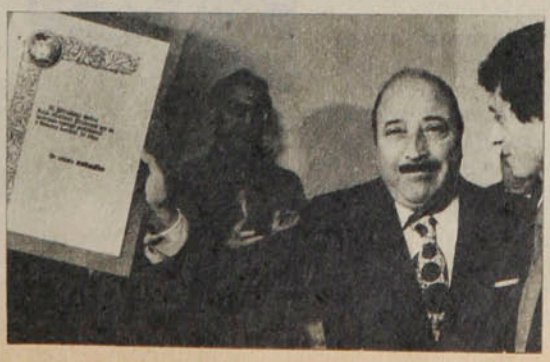



● Antonino Vera (34 años en ESTADIO), entre Edgardo Marín y Julio Salviat.

Julio Martínez ("Jota Eme") recibe de Sergio Jerez su ● distinción por 27 años en la causa.

PANORAMA

El perdedor...

ansa



● **Víctor Galíndez: Ocho desmentidos a los agoreros.**

que aparentemente sabía menos: el árbitro (147-140). Lo concreto es que Galíndez sólo pudo volcar la pelea en los últimos tres asaltos. Hasta entonces había tenido notorias dificultades para vulnerar la defensa del retador, que veía favorecido su accionar por la diferencia de cinco centímetros en la estatura y su mayor alcance de brazos.

Hace tres meses, Galíndez había derrotado a otro norteamericano, Richie Kates. Y había provocado el mismo comentario de 1974 y de ahora: "A la próxima pierde".

TORNEO FIESTAS PATRIAS:

El triunfo del maestro

Al compás de las cuecas y tonadas que envolvían los aires "dieciocheros" del barrio Bellavista y Loreto, donde se ubica el remozado Club Internacional, Armando Cornejo conquistó su tercer título del año (antes ganó el "Omar Pabst" y el "Carlos Ayala García") al imponerse en la final del torneo número cincuenta y nueve del tradicional campeonato "Fiestas Patrias". Sin perder un solo set (derrotó a Pancho Catalán 6-4 y 6-4, a Oscar Rebolledo 6-1 y 6-3, a José Miguel Ayala 6-2 y 6-0) superó en la final al juvenil Heinz Gildemeister en sólo 58 minutos de juego con un aplastante 6-2 y 6-2. Y con eso, además de recibir un premio de cinco mil pesos más un trofeo, se agrega a una larga lista de nombres ilustres: los hermanos Torralvo, los Deik, los Ayala, Patricio Rodríguez, Jaime Fillol y los Cornejo.

"Nano" Cornejo, antes que jugador profesor, corrió más que los jóvenes alumnos, dedicó el triunfo a sus pupilos y convenció con su juego al público, que había hecho su favorito al menor de los Gildemeister, campeón juvenil de Chile, que había eliminado a José Tort 6-0 y 6-2, a Luis Guzmán —segundo cabeza de serie— 7-6, 6-7, 2-0 y retiro y a Pedro Rebolledo 6-4 y 6-4. El tenis espectacular del juvenil (a dos manos, con gran violencia y efecto) no fue suficiente para superar al "maestro Cornejo", que con su experiencia adecuó el juego a sus características. En todo caso, el nuevo Gildemeister fue la novedad para el público que presenció el torneo. Y la gran decepción fue el viñamarino Juan Núñez, tercer cabeza de serie, que cayó en primera vuelta categóricamente vencido por el juvenil Pedro Rebolledo, que lo derrotó 6-3 y 6-0.

En la competencia de dobles por el contrario, valió más la juventud que la experiencia. Heinz Gildemeister junto a José Miguel Ayala (16 años y 19 años respectivamente) derrotaron a los hermanos Armando y Luis Cornejo en una final de casi una hora y media de duración, por 6-7, 7-5 y 6-2.

La campeona de los dos años anteriores y primera cabeza de serie, Patricia Rivera, no pudo retener su título de "Fiestas Patrias" y tuvo que resignarse ante Leyla Musalem, que reapareció en las canchas luego de su incursión en Europa en la Federation Cup. Inexplicablemente, la ganadora no fue clasificada y con gran espíritu deportivo, jugando desde atrás en el cuadro, venció primero a Claudia Silva 6-0 y 6-0, luego a Shirley Echaíz 6-2 y 6-2, posteriormente a Maricarmen Fernández 6-0 y 6-1. en semifinales a la segunda cabeza de serie, Liliana Martínez, 6-3 y 6-2, y en la final a Patricia Rivera 6-3 y 6-4. Esta última llegó a la final luego de ganar 6-0 y 6-0 a Juana Farías, por W. O. a Carmen Morales, y 6-1 y 6-0 a Ester Lizana.

El triunfo de Leyla la sitúa nuevamente en la galería de ganadoras de "Fiestas Patrias", torneo que anteriormente también ganó antes de Patricia Rivera, y que la ubica junto a otrora grandes raquetas femeninas como las hermanas Lizana, las hermanas Ibarra y María Tort. Tanto Leyla como Patricia son las únicas jugadoras locales que aparentemente continuarán inscribiendo su nombre entre las jugadoras nacionales, no sólo en este torneo. sino que en todos estos campeonatos del alicaído tenis femenino chileno.

CARLOS RAMIREZ.

● **Leyla Musalem: La excepción en una serie alicaída.**





● **"Maravilla" Prieto: Las iras por la arbitrariedad.**

TITULO SUDAMERICANO DE LOS PLUMAS:

¿EN IQUIQUE O EN TRELEW?

Debe ser el único boxeador en el mundo, al que se le niega el derecho a defender la corona —que expone por primera vez— en su propio país. Pero el Consejo Latinoamericano de Boxeo (CLAB) no entiende razones. Y ya ha dispuesto que el primer combate de Eduardo Prieto como campeón sudamericano tenga lugar en una localidad argentina: Trelew, en la provincia del Chubut, en el extremo austral de ese país.

El desafiante es Juan Domingo Malvárez, campeón argentino de los plumas. Y hace cincuenta días, su manager Juan Carlos Cuello sostenía al corresponsal de Estadio en Buenos Aires (Edición 1768): *"Hicimos el desafío, y según algunas versiones fue homologado. Además, tengo la certeza de que Malvárez es el rival o retador obligado de Eduardo Prieto. Nosotros confiamos en que las cosas se muevan bien en Chile, para que la pelea pudiera hacerse en julio o agosto. No sé si en Santiago o en Iquique: donde sea. Nosotros estamos dispuestos a ir"*.

El desafío fue, efectivamente, homologado por esos días. Pero las fechas no se cumplieron. Y, mientras tanto, Eduardo Prieto perdió la oportunidad de enfrentarse —como deseaba— con Roger Buchelli. De ganar ese combate, quedaba automáticamente incluído en el ranking mundial, puesto que Buchelli está ubicado en el séptimo lugar de la división.

Ante esto, el púgil iquiqueño insinuó entregar el título: *"Soy profesional y puedo brindar espectáculo sin ser campeón sudamericano. No vale la pena seguir siendo el campeón si se comete tanta arbitrariedad"*.

Y al hablar de arbitrariedad, Prieto no sólo se refería a la sede del combate: *"Hay algo que no entiendo: cuando era el desafiante y tuve que enfrentar a Raúl Astorga por el título, la CLAB estableció un porcentaje de un ochenta por ciento para Astorga* (por ser el campeón) *y un veinte por ciento para mí. Ahora que soy el campeón, se me asigna un 60% y le dan el 40% a Malvárez"*.

Mientras tanto, los entrenamientos siguen en el Estadio Municipal de Iquique. Y allí, Eduardo Prieto confía en que la Federación de Boxeo hará las gestiones necesarias para que el combate se realice en Chile. Según Prieto, es el miedo el que impide a Malvárez intentar la corona en un lugar que no sea su propia localidad. Y, sacando cuentas, llega a la conclusión de que no tendrá problemas para derrotarlo: *"Perdió tres veces con Agüero, a quien ya gané una vez. Tengo veintidós peleas y no perdí ninguna; él, en cambio, peleó diecisiete y perdió cuatro"*.

BOCA-CRUZEIRO:

LA FINAL DEL SUSPENSO

En una finalísima con mucho suspenso, pero sin ninguna calidad futbolística, Boca Juniors de Buenos Aires conquistó su primer título de Campeón de la Copa Libertadores de América. El suspenso estuvo siempre presente desde que Boca superó a Cruzeiro 1-0 en Argentina y perdió por igual marcador frente al mismo rival en Brasil. Debió entonces jugarse un tercer partido en cancha neutral. El estadio Centenario de Montevideo fue el escenario elegido.

Y allí continuó el suspenso. El mal tiempo obligó a postergar el encuentro fijado para el martes. Se dio como último plazo el miércoles, día que por fin pudo disputarse la esperada finalísima. El partido se inició con 25 minutos de retraso y una espesa niebla hacía difícil distinguir a los jugadores a la distancia. Pero era imposible una nueva postergación y bajo las órdenes del juez venezolano, Vicente Llobregat, los cuadros salieron al campo con la siguiente formación: Boca Juniors: Gatti; Tesare, Mouzo, Pernia, Suñé; Tarantini, Mastrangelo, Benítez; Veglio, Zanabria y Felman. Cruzeiro: Raúl; Morais, Darcy Meneses, Nelinho; Eduardo, Vanderley, Eli Mendes; Zé Carlos, Neca, Eli Carlos y Joazino.

Fueron 120 minutos de fútbol discreto en donde el campeón fue superior, pero no llegó a concretar en goles, por la falta de efectividad de sus delanteros. Después del alargue de 30 minutos persistió la igualdad. Entonces fue necesario definir con una serie de cinco lanzamientos penales por equipo. Allí cul-

Polla

CHILENA DE BENEFICENCIA

TODO UN FUTURO...

SORTEO No. 754 2 DE OCTUBRE

5

MILLONES

2º PREMIO: $ 500.000.

TOTAL DE PREMIOS: $ 14.000.000.

2 TERMINACIONES

La final...

minó el suspenso. Boca anotó los cinco, ejecutados por Mouzo, Tesare, Sanabria, Pernia y Felman. Por Cruzeiro convirtieron, Darcy Meneses, Neca, Morais y Livio. El último tiro lo sirvió Vanderley, pero la pelota fue a dar a las manos de Gatti, el golero de Boca, que de esta forma se convirtió en el héroe de su cuadro.

El popular equipo argentino ya había sido finalista de la Copa en 1963, cuando vio postergadas sus aspiraciones, al ser derrotado por Santos, de Brasil.



● **Hugo Gatti, el héroe de la jornada.**

Cincuenta mil espectadores presenciaron la final de ésta, la decimaoctava versión de la Copa Libertadores de América. Sólo cuadros del Atlántico han sido hasta el momento campeones de este torneo. Y entre ellos, la mayoría de las veces han sido conjuntos argentinos los vencedores.

LOS CAMPEONES

AÑO	CAMPEON	SUBCAMPEON
1960	Peñarol	Olimpia
1961	Peñarol	Palmeiras
1962	Santos	Peñarol
1963	Santos	Boca Juniors
1964	Independiente	Nacional
1965	Independiente	Peñarol
1966	Peñarol	River Plate
1967	Racing	Nacional
1968	Estudiantes	Palmeiras
1969	Estudiantes	Nacional
1970	Estudiantes	Peñarol
1971	Nacional.	Estudiantes
1972	Independiente	Universitario
1973	Independiente	Colo Colo
1974	Independiente	Sao Paulo
1975	Independiente	Unión Española
1976	Cruzeiro	River Plate
1977	Boca Juniors	Cruzeiro

Registro



Alfredo Evangelista.



Mario Andretti.

Fórmula Uno

Mario Andretti cumplió uno de sus sueños. El piloto ítalo-norteamericano se impuso en el Gran Premio de Italia, que año a año se corre en Monza. Luego de una serie de carreras en que debió abandonar por dificultades en su Lotus, Andretti conoció nuevamente la victoria este año al superar en 16 segundos al austríaco Niki Lauda. Más atrás se clasificaron Alan Jones, Jochen Mass, Clay Regazzoni y Ronnie Peterson. Con esta ubicación en el segundo puesto, Lauda se consagró virtualmente como campeón de este año, al sumar 69 puntos en la clasificación general. Lo siguen Jody Scheckter con 42, Mario Andretti con 41 y su compañero de equipo Carlos Reutemann, con 35.

Y a propósito del piloto argentino, Enzo Ferrari, jefe de la escudería, señaló que el año próximo Reutemann seguiría corriendo por la marca italiana. Respecto al sucesor de Lauda no dijo nada definitivo. Sin embargo, últimamente se ha hablado de que Andretti sería el elegido. De no prosperar las gestiones con el piloto de la Lotus, el lugar sería ocupado por una figura joven, que podría ser el corredor de Fórmula Dos, Eddie Cheever.

Títulos mundiales

Dos campeones mundiales de boxeo reconocidos por el Consejo Mundial defendieron con éxito sus respectivas coronas. El titular de los livianos junior, el portorriqueño Alfredo Escalera, derrotó por puntos en 15 rounds al mexicano Sigfrido Rodríguez en un combate efectuado en San Juan de Puerto Rico. También por puntos, en una pelea a 15 vueltas, el nicaragüense Eddie Gazo retuvo su corona de los mediomedianos ante el japonés Kenji Shibata. La pelea se realizó en Tokio.

Ganadora de Forest Hills

No sólo en Guillermo Vilas, Argentina tuvo un campeón en Forest Hills. Además tuvo una campeona: Claudia Casabianca. La tenista conquistó el título de campeona junior del evento máximo del tenis norteamericano. A su llegada a Buenos Aires señaló: "Estoy muy contenta con el título..., al fin lo conseguí. Esta victoria la logré luego de haberla arañado varias veces. Fui finalista en Roma, semifinalista en Toronto y llegué a los cuartos de final en Wimbledon y Roland Garros".

Claudia Casabianca tiene 17 años, y logró el título del torneo luego de vencer a la norteamericana Lea Antonopolis, quien fue la ganadora en Wimbledon.

Evangelista, campeón

El uruguayo nacionalizado español Alfredo Evangelista conquistó el título de campeón de Europa de los pesos máximos al ganar al poseedor del título, el francés Lucien Rodríguez, por KO técnico en el decimoprimer asalto de un combate pactado a 15 y celebrado en la capital española.

PERSONAJES

El jardinero de la Quinta Vergara, en Viña del Mar, se pasó el dorso de la mano por la frente sudorosa. Metió la mano al bolsillo de la chaqueta, que estaba colgada de la rama de un árbol cercano, y sacó el reloj. Eran las seis de la tarde. Debía darse prisa para alcanzar a comprar lo que había pensado. Tomó el rastrillo, la tijera podadora y el azadón y se dirigió rápidamente al cobertizo destinado a las herramientas. Se lavó concienzudamente y despidiéndose fugazmente de sus compañeros, se dirigió al centro de la ciudad. Hacía días que una idea venía germinando en su cerebro, pero no se decidía a dar el paso. Eran tiempos difíciles y las cosas no iban muy bien como para gastar el dinero en eso que su mujer llamaría, seguramente, un *lujo*. Atravesó la línea férrea y se metió por la calle Valparaíso, donde sabía que existía una casa comercial que vendía artículos deportivos. Allí estaba. Se paró frente a la vidriera y miró anhelante los productos exhibidos. Su pulso estaba acelerado y su mirada ansiosa se posó sobre un reluciente par de zapatos de fútbol. Eran hermosos. Lustrosos. Metió la mano en el bolsillo para asegurarse que el dinero estaba allí. Luego, mirando a ambos lados de la calle, como un ladrón, furtivamente, ingresó al local. Ya estaba hecho. El paquete con los relucientes zapatos de fútbol parecía cobrar vida bajo su brazo. Ya los tenía, ahora debía prepararse para la reprimenda de su mujer. Tomó el bus que lo llevaría a Santa Inés y le pareció que todo el mundo lo miraba y que adivinaba lo que escondía el papel café del paquete bajo el brazo. Llegó al barrio y enfiló hacia su

MADURANDO UN SUEÑO



El viejo Guillermo deseó siempre que su hijo fuera futbolista, y para lograrlo, hizo grandes sacrificios. Hoy, Carlos Díaz es el defensa central titular de Everton y su padre puede sonreír feliz desde el tablón.

PARA HACERLO REALIDAD

Oscar Lagos

casa. En fin, ya estaba hecho. Sus temores no eran equivocados. Su mujer —más realista al fin— le hizo ver que en el hogar hacían falta otras cosas. Que cómo se le ocurría comprar un par de zapatos de fútbol, en vez de unos bototos para cuando viniera el invierno. Pero él se defendió como siempre lo hacía. Y al final, cuando la besó en la mejilla, ella se calmó un poco y murmurando, sin resignarse aún por el despilfarro, se dirigió a la cocina para prepararle la comida.

Una tromba entró en ese momento a la casa. Un chiquillo de pelo enmarañado, alto, delgado, de ojos abiertos y ansiosos de respuestas.

El jardinero de la Quinta Vergara entonces, con una gran sonrisa, abrió el paquete y le dijo: *"Toma, son para ti"*.

Padre e hijo, fundidos en un abrazo interminable. Padre e hijo en la mirada cómplice. Padre e hijo entendiéndose sin palabras. Y los relucientes, lustrosos, zapatos de fútbol, los primeros con estoperoles, los primeros de *verdad*, estaban ahí en la mesa, mudos testigos de un sueño que quería un final feliz.

"Yo jugaba todo el día en el barrio. No me importaba cómo, casi siempre descalzo. Entonces mi viejo me compró los primeros zapatos de fútbol, aunque tuvo que soportar los retos de mi madre. El le decía: 'Ya verás cuando los cabros crezcan, ya vas a ver'. Tenía confianza en nosotros, sabía que podríamos un día llegar a jugar en un club profesional. Pudo haber sido muy bueno para el fútbol, pero tuvo que trabajar y por eso soñaba en que nosotros fuéramos lo que él no había podido."



Miguel Rubio

El tiempo le dio la razón a Guillermo, el "Chemo", ese jardinero de la Quinta Vergara que un día decidió comprarle zapatos de fútbol a su hijo. Hoy Carlos Díaz, con sólo 21 años, es zaguero centro titular de Everton de Viña del Mar. Y están también Patricio, de 18, que juega en la reserva y Leonel, de 17, que integra la juvenil. Ese sacrificio no fue en vano, porque ahora Carlos puede ayudar en casa. Aunque nunca faltó para comer en ella. Sólo que ahí los zapatos de fútbol eran *un lujo*.

"Recién cuando llegué a casa con mi primer sueldo en la mano, mi madre le dio la razón al viejo. Más aún ahora que todo va mejor y que Patricio y Leonel también están jugando en Everton."

Carlos Díaz no olvida sus días infantiles. Sigue viviendo allí en el barrio Santa Inés. Con sus padres, sus hermanos, sus amigos. Ya todo quedó atrás. Incluso esa tarde triste cuando le robaron los zapatos de fútbol que el viejo le había comprado y tuvo que pedir prestado otros para poder jugar el día del debut en el cuadro oro y cielo.

"Mi paso de amateur a profesional fue muy rápido. Y con bastante suerte. A los tres meses de haber llegado a Everton ya integraba el primer equipo, jugando de mediocampista generalmente. En ese entonces estaba Ramón Climent a cargo del plantel y él me dio la oportunidad de debutar. Recuerdo que fue en agosto de 1975 frente a Santiago Wanderers en Playa Ancha, en un amistoso. Empatamos uno a uno y dos semanas después jugué mi primer encuentro oficial ante Aviación, en el Sausalito. También terminamos empatados a uno. Ese año actué en doce partidos."

Después vino una época nueva en Everton. Llegaron nuevos dirigentes, con mayores recursos económicos. Llegó un nuevo entrenador: Pedro Morales. Y también muchos jugadores de gran cartel. Carlos Díaz era juvenil, pero pensó que su oportunidad se había perdido. Tenía que competir con muchas estrellas.

"Una tarde don Pedro nos reunió a todos los jóvenes y nos dijo que nos buscaría cupo en algún equipo de Segunda División, para que siguiéramos jugando, porque en realidad íbamos a tener muy pocas oportunidades en el nuevo plantel."

No fue decepción lo que experimentó. Estaba muy joven como para sentirse defraudado del fútbol. Pero temía irse a otro club. Para él Everton era muy importante.

"A los pocos días de nuestra conversación con don Pedro, me mandó a buscar y me dijo que yo no me iba, que me quedaba en el equipo.

CCC Consultores de Comunicación Creativa

Conduzca a velocidad razonable y prudente...

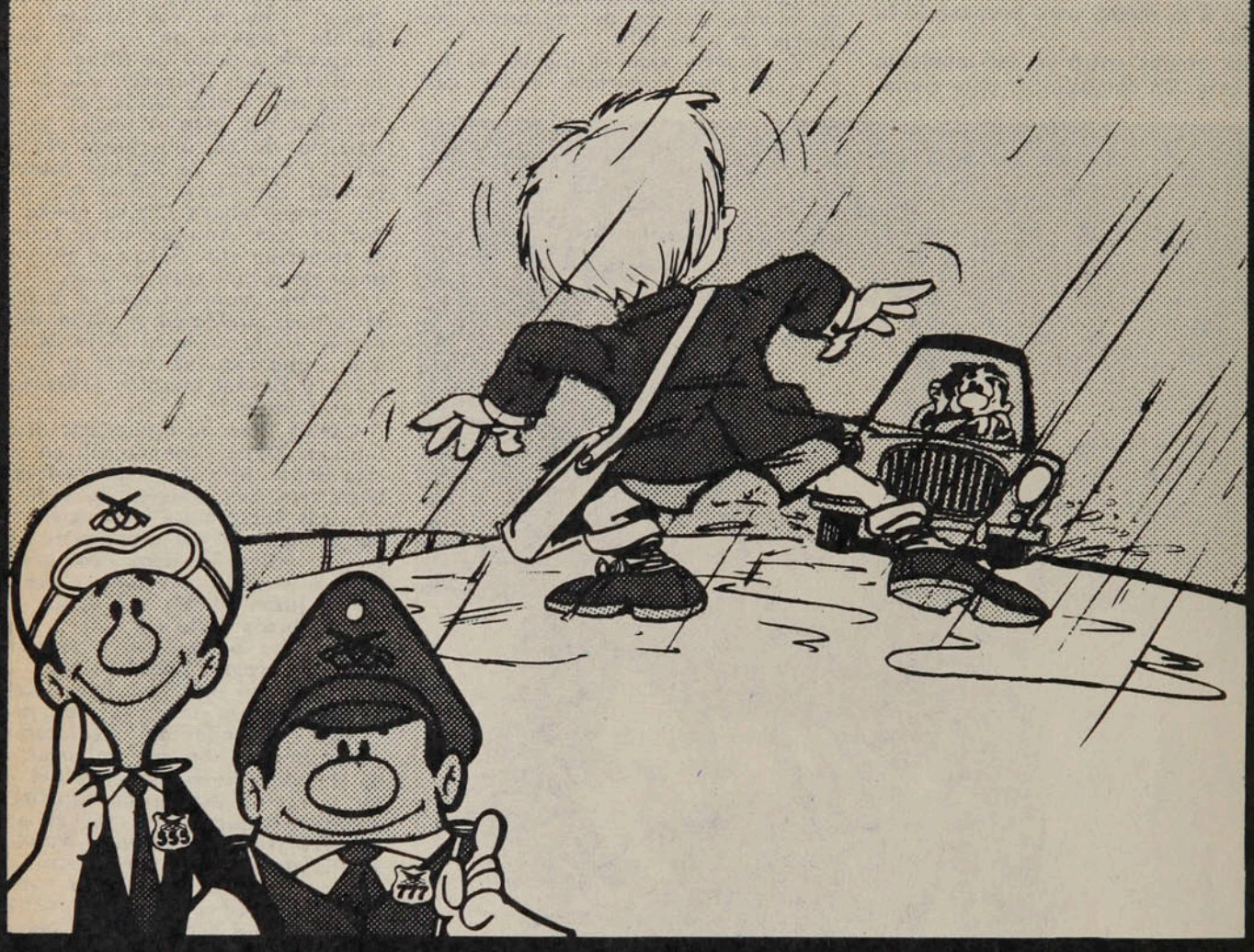

¿CUAL ES LA IDEA?

Que USTED pueda controlar su vehículo ante cualquier imprevisto, aun con el pavimento mojado o resbaladizo, y evitar asi un accidente.

¡ESA ES LA IDEA!

COMITE NAC. DE EDUCACION DE TRANSITO "CHILE"

Se lo dice

Un amigo en su camino

PERSONAJES

Madurando un sueño...

Yo estaba feliz, aunque sabía que me esperaba un largo tiempo en la reserva. Pero mejoró la situación en todo sentido. Hubo más recursos, mejores sueldos, implementos y otras cosas."

Y aunque el año pasado no tenía oportunidades para jugar, por ahí la suerte lo ayudó un poco.

"Se lesionó Guillermo Martínez y don Pedro me puso en el equipo. Jugamos en Talca con Rangers y ganamos dos a cero y además hice un gol, el primero desde que estaba en Everton. Luego enfrentamos a Universidad de Chile en Sausalito y los derrotamos dos a uno. Pero en ese partido me lesioné de los meniscos y tuvieron que operarme. Me quedé tres meses sin jugar."

Este año tuvo su bautizo internacional en Paraguay. Hasta allá llegó con Everton para jugar con Olimpia y Libertad, por la Copa Libertadores de América.

"Pero luego, cuando volvimos, me tocó jugar en Coronel con Lota Schwager y el uruguayo Abad me dio un codazo que me fracturó el maxilar y tuve que estar más de dos semanas afuera, de nuevo."

Pero últimamente se ha afirmado como titular y eso le ha dado confianza para jugar en un puesto tan difícil.

"Entrar a la cancha todos los domingos es muy importante, porque ayuda a mantener un ritmo, que al salir del equipo se pierde. Afortunadamente, llevo ya nueve encuentros como titular y hemos conseguido buenos resultados, pese a la derrota con Colo Colo."

Considera que la caída ante los albos no implica que estén fuera de carrera en la lucha por el título. La confianza en que queda mucho campeonato todavía, le hace abrigar esperanzas de repetir la gracia del año pasado y ser campeones nuevamente.

"Everton está rindiendo lo que se esperaba de él para este torneo. Estamos metidos entre los primeros y nuestras posibilidades de lograr el título nuevamente se mantienen vigentes. Trabajamos fuerte, hay amistad, hay respeto, hay profesionalismo en toda la gente. El resto tenemos que ponerlo nosotros, los jugadores."

Sus aspiraciones son ser campeón este año con Everton, nuevamente, pero esta vez estar ahí en la cancha. Y también llegar algún día a vestir la roja con el escudo nacional, que es el sueño de todo futbolista joven, con ambiciones, con deseos de triunfar.

El jardinero de la Quinta Vergara, allá en Viña del Mar, tenía razón esa tarde calurosa, cuando decidió entrar a la tienda y comprar ese par de relucientes, lustrosos, zapatos de fútbol. Y también tenía razón cuando le porfiaba a doña Susana, que —más realista— le decía que ésos eran *lujos*. Por eso, el viejo Guillermo se alegra tanto cuando ve a Carlos en el Sausalito y la gente lo aplaude. Entonces el "Chemo" espera que llegue el día en que su hijo sea campeón, o integre la Selección Nacional. Y ese día él lo esperará allá, en la casita del barrio Santa Inés y se fundirán en un abrazo interminable, entendiéndose sin palabras. Porque ya no será un sueño, sino una feliz realidad.

SERGIO JEREZ

Dos compañeros lesionados. Y Carlos Díaz se preocupa: Ya sufrió experiencias dolorosas.



Oscar Lagos

SANTA INES, QUINTANO, "CHAMULLO" Y EL BAILE...

"En el barrio Santa Inés tengo muy buenos amigos. De esos que están con uno en las buenas y en las malas".

"Por ahora me dedico sólo al fútbol, pero el próximo año quiero seguir estudiando. Llegué hasta segundo año de mecánica en la Escuela Industrial y ahora quiero especializarme en otra cosa. Algo corto, eso sí. Es importante estudiar, porque el fútbol significa correr un riesgo muy grande. Si resulta, bien, y si no, uno se queda con los brazos cruzados."

"De los defensas centrales me gustan Alberto Quintano, porque es fuerte, tiene buena estatura, anda bien en el juego aéreo, es completo; y Luis Pereira, el brasileño, que también es un gran jugador. Cuando era chico me gustaba Vicente Cantatore, porque imponía respeto y ordenaba a todo el equipo."

"Creo que mis cualidades son la estatura, soy fuerte y algo técnico. Mis defectos son mi falta de experiencia y que no tengo un ritmo parejo, ya que a veces me desconcentro."

"De los jugadores que he tenido de compañeros, el que más me ha ayudado ha sido Omar Berrio, el argentino que ahora está en Audax. Jugar a su lado le da confianza a cualquiera."

"En Everton todos me ayudan, especialmente Guillermo Azócar y Humberto López. Aparte de 'Chamullo' Ampuero, que es un gran amigo de mi familia."

"Después de los entrenamientos, almuerzo en mi casa, duermo siesta, escucho música, voy a dar una vuelta al centro o a la playa con mi polola, y me acuesto temprano. En esto le hago mucho caso a mi madre, que me dice que debo cuidarme. Ahora ya está convertida en hincha."

"Me gusta mucho el baile, aun cuando no tengo casi oportunidad de ir a fiestas. También me agradan el cine y la lectura de buenos libros."



La ficha

Nombre: Carlos Díaz Muñoz.
Edad: 21 años, nació el 26 de julio de 1956 en Viña del Mar. Soltero.
Estatura: 1,80 metro.
Peso: 67 kilos.

Se inició en el club El Bosque del barrio Santa Inés, en Viña del Mar, en el año 1968. Luego integró la selección de Miraflores Alto, que participó en el Campeonato Nacional Juvenil en Chillán, en el verano de 1975. En abril de ese mismo año firmó contrato por Everton hasta diciembre de 1977.

DIGANOS

Gol a Brasil

Señor Director:

Soy fanático lector de ESTADIO, excelente y entretenida revista para cualquier tipo de lector. Tengo especial interés en saber cómo le ha ido a Nelson Sanhueza en Monterrey y en ver en ESTADIO una entrevista al jugador Gustavo Moscoso.

Le rogaría también me informara de las siguientes cosas:

¿Qué relación de parentesco tienen Ignacio y José Luis Prieto, de Universidad Católica?

¿Cuántos años jugó Sergio Livingstone en la tienda cruzada?

Después del Mundial de México, Brasil, que fue campeón, vino a jugar con la selección chilena y me parece que ganó 5-1. Si así fue, ¿quién anotó el gol chileno?

Esperando su respuesta, lo saluda cordialmente un hincha de Universidad Católica, de 13 años de edad,

JOSE MIGUEL CAMPONO C.
Santiago.

***** No hay vinculación familiar entre Ignacio y José Luis Prieto.**

Sergio Livingstone jugó en la UC desde 1938 a 1942; en 1943 estuvo en Racing, de Buenos Aires; volvió al club chileno al año siguiente y permaneció hasta 1956 cuando hizo noticia pasando a Colo Colo; volvió en 1958 a la Católica para abandonar definitivamente el fútbol en 1959.

Efectivamente, en la primera semana de octubre de 1970 vino Brasil y ganó a Chile 5 a 1. Sergio Messen anotó el gol chileno.

Goleador y otras cosas

Señor Director:

Después de felicitarlo por su gran revista ESTADIO quiero que me haga el gran favor de contestarme las siguientes preguntas:

1.— ¿Cuál ha sido el goleador que ha marcado más goles contando todos los campeonatos profesionales?



● **Sergio Messen: El gol a Brasil en el amistoso de octubre de 1970, en Santiago, que los tricampeones del mundo ganaron por 5 a 1.**

2.— ¿Carlos Cazsely vistió otra camiseta fuera de la de Colo Colo y la Selección aquí en Chile?

3.— ¿Me podría dar la primera alineación de U. de Chile cuando ganó el título por primera vez?

4.— Una sugerencia también: ¿podrían entrevistar a Luis Ahumada, goleador de Cobreloa?

Sin más que decirle y esperando que mi carta aparezca publicada, se despide un antiguo lector de su revista,

PATRICIO CASTRO MARTINEZ
La Ligua.

***** No hemos hecho la tabulación de los goleadores a través de todo el profesionalismo. Se hará oportunamente.**

Caszely, en Chile, sólo jugó por Colo Colo, desde las divisiones inferiores, y por la Selección Nacional.

Universidad de Chile ganó el título de 1940, con el siguiente equipo-tipo: Simián; Breñas, Las Heras; Busquets, Sánchez, De Saa; Passalacqua, Ramos, Alonso, Carvajal y Balbuena. Jugaron también, Murúa, Miranda, Alliende, Rossi y Holzaphel, entre otros.

O'Higgins, su origen y sus campañas

Señor Director:

Soy un antiguo lector de ESTADIO, en Rengo, que vibra con el deporte —especialmente el fútbol— y la revista que Ud. dirige. En mérito a ello es que le ruego me responda a lo siguiente:

¿En qué año se fundó el Club O'Higgins, de Rancagua? ¿Cuál ha sido la mejor campaña del equipo en su historia profesional?

Le quedará muy agradecido,

WALDO ALEX GUZMAN
Libertad 260
Rengo.

P. D.— Me gustaría poner en conocimiento de los lectores de ESTADIO que tengo a la venta algunos números en perfectas condiciones: 1.615, edición especial del Mundial de Alemania en 1974, y las ediciones 1975, 1976 y 1977, repetidos (20 ejemplares en total). Su valor es de $ 70 cada uno, más el gasto de envío ($ 12). Los interesados pueden escribir a Libertad 260. Rengo

***** O'Higgins es el producto de dos fusiones, la primera con el Deportivo Braden. Como O'Higgins-Braden ingresó a la 2.ª División en 1954 y ganó el Ascenso quedando condicionada su participación en el campeonato de Primera División a una refusión con el América. Así nació, oficialmente, en 1955, el actual Club Deportivo O'Higgins.**

Las mejores clasificaciones de O'Higgins fueron las de 1959 y 1973. En ambas ocupó, en empate, el tercer lugar. En la primera oportunidad, con Wanderers, y en la segunda con Huachipato, pero éstos tuvieron mejor diferencia de goles que los rancagüinos.

Ira Ñublensina

Señor Director:

Como asiduo lector de revista ESTADIO, he decidido dar a conocer mi malestar y creo que el de todos los ñublensinos, ante el insólito informe dado al Tribunal de Penalidades por el señor Gastón Castro, árbitro del encuentro (28-8-77) Ñublense-O'Higgins disputado en Chillán.

Considero que el señor Castro no tenía necesidad de empañar el legítimo triunfo que O'Higgins obtuvo sobre Ñublense, al validar el tercer gol en evidente posición de adelanto de su autor. Personas como el señor Castro echan a perder un espectáculo con su deficiente arbitraje en cualquier parte del mundo, no comprendo cómo puede ser árbitro FIFA.

Pienso que Gastón Castro se ha ganado la antipatía de todos los ñublen-

sinos, como podría ganársela de cualquier hincha del fútbol chileno, luego de sus declaraciones que atentan contra el futuro de profesionales como Cerendero y Carlos Sintas.

El público que asistió al estadio se pudo dar cuenta que el árbitro no actuó como corresponde y cuya única finalidad fue la de perjudicar a Ñublense, que al parecer el señor Castro no desea que continúe en Primera División.

Por último, insisto en preguntarme: ¿Gastón Castro, árbitro FIFA? ¡habiendo tantos otros de mejor accionar!

Atte. S. S.,

RAUL JIMENEZ ORTEGA
Socio 887, Club de Deportes Ñublense de Chillán.
Carnet 190.730, Ch.

P. D.— Espero que mi nota sea publicada en la Sección Díganos. Aprovecho la oportunidad para felicitarlos por tan brillante revista, a la que luego espero suscribirme.

¡Se busca!...

Señor Director:

Por más de 7 años he sido uno de los agradecidos de revista ESTADIO, que aún sigue siendo la de mejor circulación nacional.

Me he decidido a escribirle para pedirle una información.

Soy chilote y desde el año 1973 seguí paso a paso la carrera deportiva del juvenil golero Heriberto Díaz, que ese año militara en la juvenil y reserva de Colo Colo y que luego fue prestado al Club Ferroviarios (1974-1975).

Yo personalmente lo vi jugar y escuché elogiosos comentarios hacia la persona de este arquero, que además integró la Selección Chilena Juvenil en el Sudamericano de Concepción y que mostraba un gran futuro para defender el arco chileno.

Mi problema viene desde el año 1975, cuando sufrió una seria lesión en el partido Ferro-Ovalle; le propinaron una patada en el rostro, y desde ese momento no he vuelto a tener noticias; al parecer, no ha vuelto a jugar, o no se ha recuperado.

Por esta razón, Sr. Director, le pido por favor si pueden ubicarlo y hacerle una pequeña entrevista para saber cuál es su verdadera situación o si está retirado del fútbol, aunque me han comunicado que podría estar en algún club de la zona penquista.

Pero como no lo he podido comprobar con seguridad absolutamente nada, le pido este gran favor para tener noticias de mi amigo y el compañero de curso y colegio.

Seré un gran agradecido de mi revista favorita.

Saluda atentamente a usted,

Carnet 156.772, Ancud.

***** El jugador Heriberto Díaz no figura en los planteles de los clubes de 1.ª ni 2.ª División, para este año. Investigaremos su paradero.**

estadio

Miércoles 21 de septiembre de 1977.
Edición 1.780.
Fundación: 12 de septiembre de 1941.

Monjitas 454 - Oficina 206 - Teléfonos 380863 - 396754.
Santiago - Chile. Casilla 14141-A, Correo 21.

DIRECTOR: Antonino Vera.
SUBDIRECTOR: Edgardo Marín.
JEFE INFORMACIONES: Julio Salviat.
JEFE DE FOTOGRAFIA: Leopoldo Canales.
REDACTORES Y COLABORADORES: Igor Ochoa, Carlos Ramírez, Walter Parraguez, Sergio Jerez, Juan Aguad, Gilberto Villarroel.
COLUMNISTAS: Julio Martínez, Renato González, Carlos Guerrero.
CORRESPONSALES EN EL PAIS: Homero Avila (Antofagasta), Mario Meza (La Serena, Ovalle), Carlos Vergara (Concepción), Gonzalo Gutiérrez (Valparaíso), Hernán Osses (Temuco), Mario Landa (Chillán).
CORRESPONSALES EN EL MUNDO: Raúl Hernán Leppé (Buenos Aires), René Durney (Barcelona), Enrique Renard (Nueva York), Sergio Ried (Miami).
DIAGRAMACION: César Boasi.
DOCUMENTACION: Carlos Barahona.
FOTOGRAFIA: Miguel Rubio, Oscar Lagos.
DIBUJOS E HISTORIETAS: Hernán Vidal (Hervi).
ESTADISTICAS: Sergio Díaz.
SECRETARIA: Silvia Sánchez.
SERVICIO INTERNACIONAL: Agencia Ansa.

Editada por Sociedad Editora ESTADIO Ltda. Impresa en los talleres de la Editora Gabriela Mistral, que sólo actúa como impresora.
GERENTE GENERAL: Edgardo Marín.
REPRESENTANTE LEGAL: Alfonso Covarrúbias B.

SUSCRIPCIONES

Los valores de las suscripciones anuales, semestrales y trimestrales son los siguientes:
SANTIAGO (Mesón): $ 620, $ 340 y $ 190. A domicilio: $ 880, $ 468 y $ 250. **PROVINCIAS**: $ 880, $ 468 y $ 250. **EXTERIOR**: Sudamérica: US$ 60, US$ 35 y US$ 20. Centroamérica y América del Norte: US$ 70, US$ 40 y US$ 25. Estados Unidos: US$ 88, US$ 48 y US$ 28. España: US$ 80, US$ 45 y US$ 25. Europa: US$ 85, US$ 52 y US$ 34. Africa: US$ 110, US$ 60 y US$ 35. Australia US$ 150, US$ 80 y US$ 50.
NOTA 2.— Toda la correspondencia de **ESTADIO** es certificada y su valor está incluido en el precio.
Monjitas 454 - Oficina 206 - Teléfonos: 380863 - 396754 - Casilla 14141-A, Correo 21, Santiago, CHILE.

PERSONAJES



Discutido, pifiado e insultado por el público de Nueva York, el ariete italiano le dio el título al Cosmos al marcar los goles decisivos en la Liguilla.

LA REVANCHA DE CHINAGLIA

Hasta hace poco, Giorgio Chinaglia se lamentaba de que la gente en Estados Unidos no lo conocía, ni sabía de sus hazañas en el fútbol italiano, donde no sólo fue el goleador máximo, llevando al Lazio a conquistar el campeonato, sino que además era uno de los jugadores mejor pagados de la Liga.

"Salgo en las mañanas a correr por las calles de Englewood, en New Jersey, donde vivo con mi familia —se quejaba Chinaglia— *y nadie me reconoce. Voy al supermercado lleno de gente y tampoco nadie se me acerca a pedirme un autógrafo o a hablarme del partido del domingo."*

Acostumbrado a ser ídolo, el italiano, uno de los grandes precios del Cosmos, no se resignaba a que nadie reconociera su cara, cuando en Italia, cerca de 50 millones de personas la reconocían donde quiera que fuese. Y según él, el "soccer" necesita de ídolos fuera de Pelé y Beckenbauer para llegar a ser el deporte que todos quieren que sea: el más grande y popular del país.

Pero últimamente las cosas habían cambiado para Giorgio Chinaglia y seguramente él se estará preguntando qué es mejor: si pasar inadvertido en las calles y supermercados, o ser reconocido e insultado, abucheado y hasta maltratado por los hinchas que no le perdonaban su floja campaña



● Celebrando "a la italiana" uno de los goles que le dieron el título al Cosmos. El 9 y el nombre de Chinaglia en la espalda identifican al máximo goleador del campeón.

de este año, donde no sólo no hizo goles en la cantidad esperada de un goleador de su calibre, sino que su juego fue pobre en todos los aspectos.

Opacado por los Pelé, los Beckenbauer, los Carlos Alberto y toda la legión de astros del Cosmos, Chinaglia se veía preocupado, taciturno y sin esa eterna sonrisa que iluminaba su cara llena de goles. Scorer en la temporada pasada, pese a haber faltado a los primeros partidos, éste prometía ser su año de gloria. Pero por diferentes razones nada le salía bien y los hinchas que han tomado el "soccer" por asalto, llevando multitudes de 80.000 personas al Giants Stadium, la tomaron con él, y no le perdonan nada. Los gritos más ofensivos, como "tronco", "ladrón", "payaso" y otras linduras, se oyen a cada momento, cuando el lungo italiano pifia una pelota o se pierde un gol hecho.

Formado futbolísticamente en Cardiff, Gales, donde su familia emigró cuando Giorgio tenía 4 años de edad, recién se incorporó al fútbol italiano 15 años más tarde, cuando su equipo, el Swansea, del sur de Gales, le dio el pase en blanco, debido a su pésimo comportamiento, sus peleas con compañeros y sus altercados con los árbitros. Giorgio llegó al equipo del Massesse, un oscuro cuadro de Tercera División, donde duró muy poco por las mismas razones que lo habían hecho conocido en Gales. Pero a esas alturas su fama de goleador ya había superado con creces a la de "niño malo" y el Lazio de Roma lo acogió en sus filas. Allí Chinaglia se consagró como goleador, al encabezar la lista de scorers durante dos años seguidos, llevando a su equipo a conquistar el título y siendo convocado para jugar por la selección de su país en el Mundial de Alemania.

Allí comenzaron las tribulaciones para Chinaglia, ya que su actuación fue pobrísima y la prensa italiana se ensañó con él. Su juego en el Lazio, luego del Mundial siguió siendo bajo y la campaña en su contra llegó a extremos tales que tuvo que mandar a su familia a Nueva York a vivir con unos parientes. Hasta que Chinaglia decidió no soportar más los ataques de hinchas, diarios y revistas y una mañana de lluvia abandonó Roma con lágrimas en los ojos, para unirse a su esposa y tres hijos en Nueva York. El Cosmos lo había contratado en cifras millonarias.

A los 29 años, Giorgio está en la plenitud de sus medios y solamente su temperamento y su genio le impiden ser el ídolo total que él quiere para sí, para el Cosmos y para el fútbol en los Estados Unidos. *"No soporto perder* —dice el ahora ítalo-norteamericano— *y menos aún que la gente de todo el mundo se ría del fútbol norteamericano. Quiero ser el número uno, que mi nuevo país sea también el número uno y que por supuesto el Cosmos sea el campeón de la Liga".*

Por ahora, Chinaglia ya consiguió esto último: que el Cosmos ganara el campeonato norteamericano. Y a decir verdad, él tuvo mucho que ver en la conquista de ese título. El Cosmos salió segundo en su grupo, detrás de Fort Lauderdale (el equipo de Gordon Banks), y adelante de los Tampa Bay Rowdies. En la Liguilla para definir el título, ganaron primero a los Rowdies por 3 a 0 en Nueva York y en seguida eliminaron a Fort Lauderdale con un gol de Chinaglia faltando tres minutos para el final. Luego enfrentaron en partidos de ida y vuelta a Rochester, ganando 1 a 0 en Rochester, con gol de Chinaglia y luego en Nueva York, ante 80 mil personas bajo la lluvia, 4 a 1 con otros dos goles del italiano. La finalísima contra Seattle, que venía de derrotar en dos partidos a los Astecz de George Best, se jugó en la ciudad de Portland, Oregon, designada como sede desde el año anterior y fue televisada a todo el país. Y allí una vez más Giorgio Chinaglia anotó el gol del triunfo para el Cosmos cuando faltaban ocho minutos de juego. Su cabezazo certero a un ángulo del arco defendido por Tony Chursky, el mejor arquero de la Liga, decretó el triunfo de Nueva York y la revancha de Chinaglia, que en esta Liguilla anotó la friolera de nueve goles, todos ellos de vital importancia, porque decidieron partidos.

La llegada a Nueva York fue apoteósica y el héroe no fue Pelé, ni Beckenbauer, ni Carlos Alberto, sino este muchacho alto, desgarbado y con la sonrisa a flor de labios, que hace un par de años decidió dejar su querida Roma por la aventura del "soccer" norteamericano. Ahora Giorgio Chinaglia no puede correr sus cinco millas todas las mañanas sin ser detenido cada media cuadra por hinchas que quieren su autógrafo o saber sobre el partido del domingo. Y su cara ya comienza a ser conocida por los 250 millones de personas que lo ven a cada momento en sus pantallas de televisión, anunciando productos de todo tipo, o bien..., haciendo goles para el Cosmos.

SERGIO RIED,
desde USA.

UN
SIGNO DE
PRESTIGIO

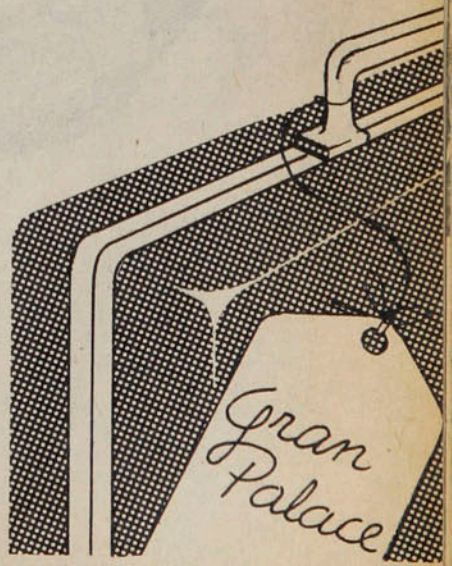

HOTEL GRAN PALACE
Huérfanos 1178 - 10.° piso

La Copa del Mundo 1978:

DESPUES

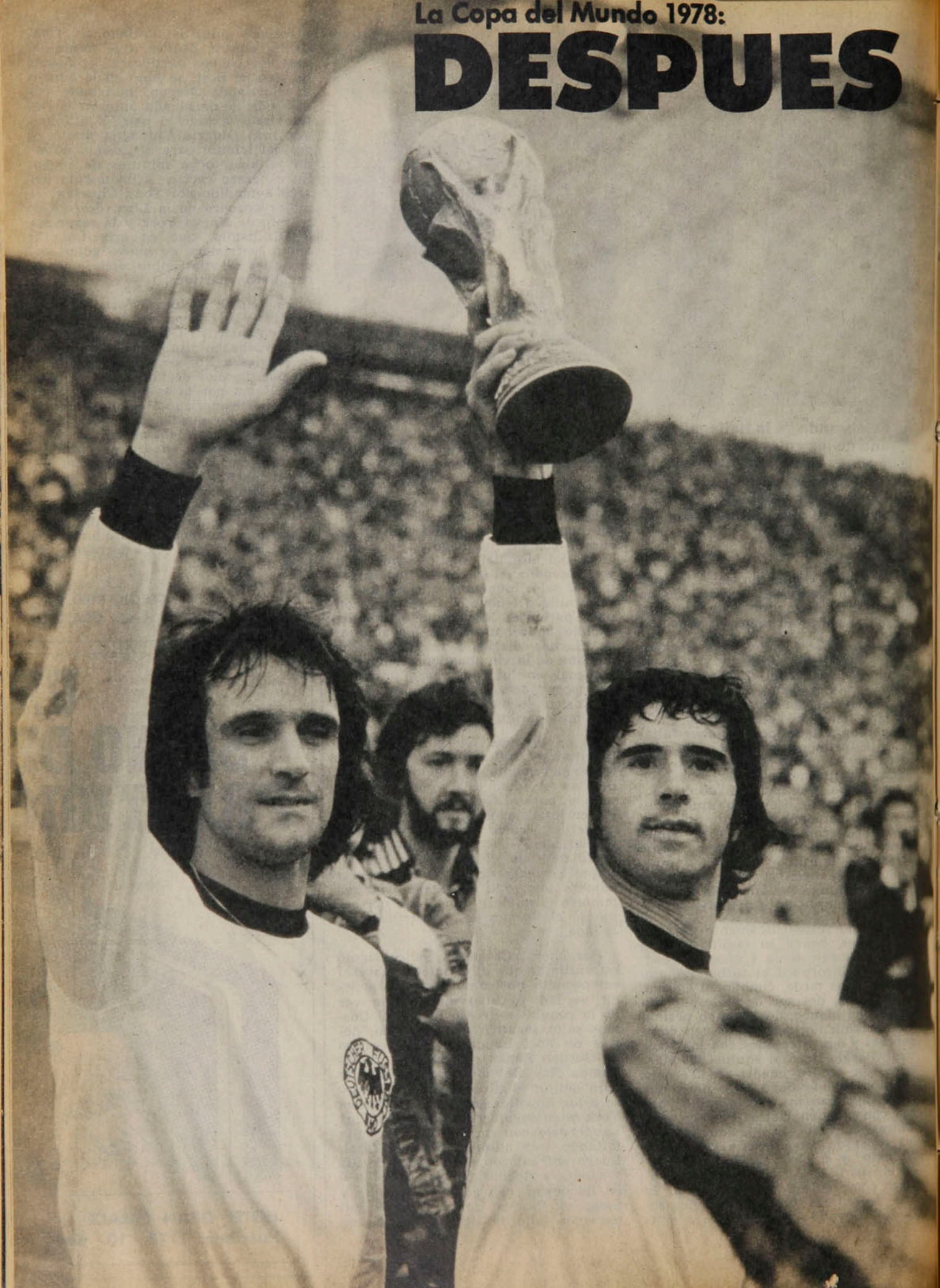

DE BRASIL, ALEMANIA

TEMAS

Dos veces Campeón, una subcampeón, dos tercero y una cuarto hacen del actual poseedor de la Copa FIFA el segundo más laureado en la historia de los mundiales de fútbol.

El Mundial de 1978, segundo por la Copa de la FIFA, tendrá que ser una etapa más del duelo ya tradicional del fútbol: Europa contra Sudamérica. Porque, como de costumbre, los representantes de los otros continentes habrán de ser simples y modestas comparsas. Y, en este duelo, hay dos elencos que, en la historia de la Copa del Mundo, están por encima del resto: Brasil, de Sudamérica, y Alemania Federal, de Europa.

El actual campeón no es un aparecido.

Alemania se incorporó a la FIFA un año después de su fundación, que se había producido el 21 de mayo de 1904. En el Congreso de 1905 el gran país germano quedó incorporado a la entidad mundial. No concurrió a la primera Copa del Mundo, la de 1930 en Montevideo, pero para 1934, luego de haber vencido a Luxemburgo por 9 a 1, entró a la fase final del torneo jugado en Italia. Debutó venciendo a Bélgica por 5 a 2, luego a Suecia por 2 a 1, para caer en las semifinales, derrotada por Checoslovaquia 3 por 1. Conquistó el tercer puesto, superando por 3 a 1 a Australia.

Anduvo con poca fortuna en Francia, en 1938. Se había clasificado al vencer a Finlandia y Estonia, pero en París debutó empatando con Suiza. En el desempate, los helvéticos vencieron por 4 a 2.

La primera hazaña

Las consecuencias de la Segunda Guerra Mundial le impidieron concurrir el 50 a Brasil, pero en 1954 dio la gran sorpresa. Sepp Herberger había estado preparando un seleccionado con una sabia mezcla de jóvenes vigorosos y veteranos sapientes. Para ir a la fase final, superó fácilmente a Noruega y el Sarre, en el Grupo I de Europa. Y ya en campos helvéticos, comenzó derrotando por 4 a 1 a Turquía para caer estruendosamente en su segundo match: los semidioses húngaros lo golearon sin piedad en Basilea: 8 a 3. Pero Sepp ya había dado por perdido ese encuentro, guardando sus fuerzas para la definición con Turquía y formó un elenco con cuatro suplentes. Tal como lo pensaba, se clasificó para la vuelta de cuartos de final, ganando a los turcos por 7 a 2. En seguida, debió enfrentar a Yugoslavia y el match fue dramático. Toni Turek, el veterano arquero de 35 años, que estuvo a punto de no ser incluido en el equipo, fue el héroe de este triunfo de 2 a 1, como más tarde lo sería en el match final de Berna. En las semifinales, contra lo que muchos esperaban, el rival resultó demasiado débil. Alemania venció a su vecina Austria por 6 a 1.

La primera Copa de la FIFA, en manos de Gerd Müller, el goleador de Munich. Overath a su lado. Fue el del 74, el segundo título mundial conquistado por el fútbol alemán.

La final de 1954 en Berna ha sido una de las más historiadas de la Copa del Mundo. El sólido y responsable elenco del "Tío Sepp" se enfrentó a los inmensos favoritos de la competencia, a los que habían demostrado ser los mejores: los húngaros.

Y el encuentro fue rico en alternativas, en emociones y en fútbol del mejor. Los magiares se pusieron rápidamente en ventaja de 2 a 0, pero aflojaron su ataque, se dieron un respiro innecesario, y esto levantó a los alemanes, que descontaron primero e igualaron más tarde. Entonces, Hungría sacó al campo toda la gama de su fútbol maravilloso. Atacó una y mil veces y se estrelló contra una defensa bien plantada, dura y pujante y con un arquero inspirado, que hacía milagros entre los tres palos. Más encima, con una buena dosis de fortuna. Cuando Helmut Rahn logró el tercer gol alemán, los pupilos de Lajos Baroti insistieron y estuvieron de nuevo muy cerca del gol. Hasta que Puskas logró batir a Turek. Se abrazaban los jugadores magiares, el árbitro había señalado el centro de la cancha cuando un guardalíneas británico corrió hacia el juez y lo obligó a anular la conquista por posición *offside* inexistente. Alemania había ganado su primera Copa del Mundo y su elenco, con Fritz Walter como capitán, se merecía tal distinción. Los húngaros habían sido los grandes animadores del campeonato, habían hecho méritos sobrados para ser campeones, pero Alemania era un digno campeón. Toni Turek; Posipal, Liebrich y Kohlmeyer; Eckel y Mai; Helmut Rahn, Ottar Walter, Fritz Walter (capitán) y Schaerer formaron el equipo campeón. Rahn (2) y Morlock, los autores de los goles en la final.

Siempre en gran pie

Alemania Federal, pese a que en 1958 cayó en las semifinales, supo mantenerse dentro de un standard de eficiencia que ya no volvió a perder. En octavos de final, venció a Argentina por 3 a 1 y empató 2 a 2 con Checoslovaquia e Irlanda del Norte. Este último elenco acompañó al team alemán en cuartos de final. De nuevo tuvo a Yugoslavia como contrincante y venció por 2 a 1, pasando a las semifinales con un team muy disminuido. En el match con Argentina, Néstor Rossi había lesionado seriamente a su capitán y gran estretego, Fritz Walter, y no era sólo ese el lesionado. El match se advertía parejo y Alemania había estado más cerca del gol en la semifinal con Suecia. Pero todavía tenía el team de Walter que recibir una estocada más: el árbitro húngaro expulsó, sin motivo auténtico, a Juskoviak, el mejor zaguero de Alemania. Así, con Eckel y Walter muy golpeados y con un jugador menos, las posibilidades se venían abajo. Empataban, pese a todo, uno a uno cuando faltaban 10 minutos para el final. Pero Suecia conquistó la victoria por 3 a 1.

Era un equipo muy disminuido y sin ambiciones el que disputó con Francia el tercer puesto, y perdió por 6 a 3.

En Chile, el 62, Alemania se insinuaba como un posible finalista. Se había clasificado cómodamente ganando a Irlanda del Norte y a Grecia. Había ganado su grupo —en el Estadio Nacional—, derrotando a Chile y Suiza y empatando con Italia y en cuartos de final le tocó luchar con Yugoslavia, a la que había vencido ya en las Copas 54 y 58. Pero en esta ocasión los balcánicos se tomaron el desquite y vencieron por 2 a 1.

Finalista en Wembley

Alemania, que desde 1934 figuraba entre los más serios animadores

DEPORTES SANHUEZA

Esperanza Nº 5 y Alameda B. O'Higgins 2879
Local 1147 - SANTIAGO

OFRECE A TODO EL PAIS:

Juego de 10 camisetas en popelina, media manga, c/números	$ 988.
Juego de 10 camisetas en popelina, manga larga, c/números	$ 988.
Juego de 10 camisetas en popelina, tipo Mundial, media manga	$ 1.073.
Juego de 10 camisetas en popelina, tipo Mundial, manga larga	$ 1.248.
Juego de 10 camisetas, en popelina, Infantil	$ 646.
Juego de 10 camisetas, en popelina, Juvenil	$ 840.
Juego de 10 camisetas en Strech, media manga, con números	$ 1.140.
Juego de 10 camisetas en Strech, manga larga, con números	$ 1.335.
Pantalón para gimnasia, en popelina, Infantil	$ 30.
Pantalón de fútbol, tipo short, adultos	$ 50.
Pantalón de fútbol, tipo Mundial, dos listas, adultos	$ 55.
Medias elásticas, adultos	$ 50
Medias corrientes, juveniles	$ 38.
Medias corrientes, infantil	$ 36
Buzos Strech, 8 a 12 años	$ 405
Buzos en Strech, completos, tallas 44 al 50	$ 446
Poleras para gimnasia, 8 a 10 años	$ 40
Poleras para gimnasia, 10 a 12 años	$ 45
Bolsos morral	$ 50
Bolsos olímpicos	$ 45.
Zapatos Flecha Sport, acolchados y forrados, 38 al 43	$ 350.
Zapatos de fútbol tipo "JUVENTUS", 38 al 43	$ 342.
Pelota para fútbol, 32 cascos, oficial	$ 350.
Pelota para Baby Fútbol, 32 cascos, oficial	$ 350.
Pelotas para Volleyball, 32 cascos, oficial	$ 350.

REGALAMOS UN BOLSO ROPERO, POR CADA JUEGO DE CAMISETAS.

Se despacha por encomienda a todo el país ENVIE GIRO O VALE VISTA.

Solicite lista de precios. No se despacha contra REEMBOLSO.



● **Alemania hizo su primer Campeonato del Mundo en 1934, en Italia, y fue tercero, en definición con Austria. Este fue el equipo del estreno.**



En Liverpool ganó Alemania el derecho a jugar la final de 1966. Superó a la URSS, para perder el título en Wembley, ante Inglaterra. En el grabado, Uwe Seeler amaga a Yashin bajo la protección de Danilov. ●

TEMAS

Después de Brasil. . .

de la tradicional competencia, no desmintió sus antecedentes en Inglaterra, para 1966. Derrotando dos veces a Suecia y Chipre quedó clasificada para la fase final y allí comenzó goleando a Suiza, para luego empatar con Argentina y vencer a España por 2 a 1. En cuartos de final derribó a uno de los sudamericanos de más historia, el Uruguay, por 4 a 0 en contundente demostración de capacidad. En seguida, en las semifinales, le ganó a la URSS por 2 a 0 y llegó así a una final que ha sido una de las más discutidas de la competencia. Fue Haller el que abrió la cuenta en la final, pero pronto los ingleses igualaron y pasaron adelante por 2 a 1. Ya parecía estar todo decidido cuando, muy cerca del pitazo final, el zaguero Weber conquistó la igualdad. Por segunda vez en la historia una final de la Copa del Mundo tenía prolongaciones: la anterior había sido la de Checoslovaquia-Italia en 1934. Y en el segundo alargue de 15 minutos, se produjeron los hechos que todavía se discuten. Allan Ball habilitó a tiempo a Hurst y éste disparó. La bola dio en el horizontal y volvió a tierra. El árbitro hizo seguir el juego: la pelota no había cruzado la línea de sentencia. Pero el guardalíneas soviético Brackhanov se acercó al suizo Dientz y éste, por la información del guardalíneas, validó el tanto. Más tarde, cuando ya varios entusiastas habían invadido la cancha, Hurst anotó un

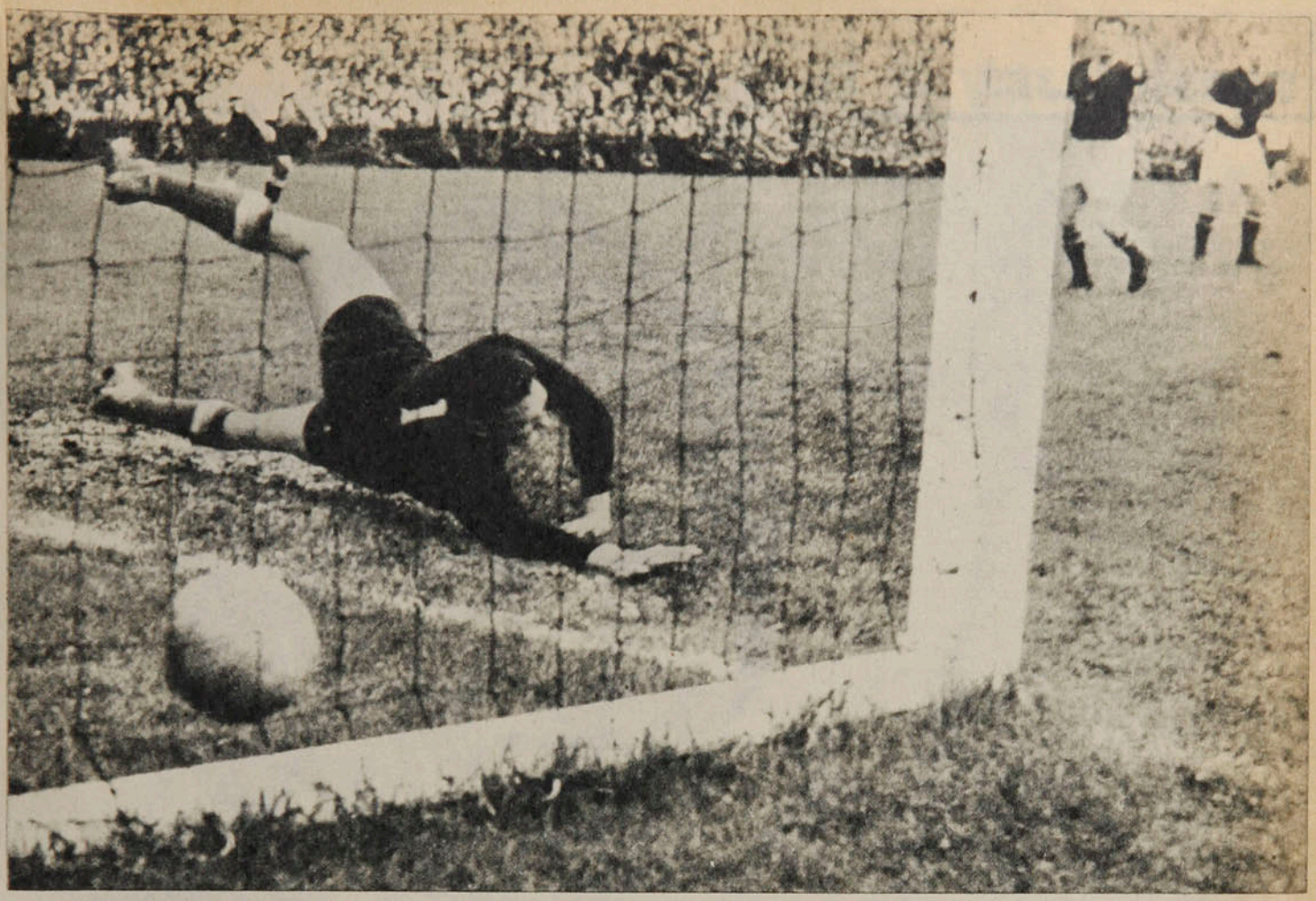

nuevo tanto que, irreglamentariamente, el suizo dio como válido.

Es curioso, pero el 54 en Berna, un guardalíneas británico dio el triunfo a Alemania en la Copa del Mundo. El 66, en Londres, un guardalíneas soviético le quitó la opción de ganar la Copa del Mundo.

El drama de Guadalajara

Otra vez Alemania Federal tuvo brillante actuación en la Copa México '70. Había ganado su derecho venciendo en las eliminatorias zonales a Austria, Escocia y Chipre. Ya en el país azteca pasó sin dificultades los octavos de final al vencer a Marruecos, Bulgaria y Perú, que se clasificó también en ese grupo jugado en León. En cuartos de final venció a Inglaterra, campeón del 66, por 3 a 2 y en las semifinales protagonizó, con Italia, el match más dramático de la competencia. Fue una lucha fiera que a ratos ganaba Italia, a ratos Alemania. Hubo prolongaciones y en ella la "squadra azzurra" venció por 4 tantos a 3. El match había sido realmente espectacular, jugado a todo vapor y con fútbol del mejor.

En la definición del tercer puesto, Alemania superó al Uruguay por 1 a 0.

Campeón 20 años después

Los uruguayos fueron campeones en 1930 y repitieron su hazaña el 50

● Gol de Helmuth Rahn y Alemania Campeón ante la sorpresa del mundo, en 1954, en Suiza. Por 3 a 2 ganó a Hungría, el gran favorito.

en Maracaná. Los alemanes ganaron su primer título en 1954, en Berna y volvieron a ceñirse la corona veinte años después, en Munich el 74.

De entrada, Alemania Federal no convenció. Ganó por 1 a 0 a Chile, luego venció también a los modestos australianos y, en Hamburgo, ya clasificado, perdió con Alemania Oriental por la cuenta mínima. Aseguraban algunos maliciosos que esta derrota había sido una sutil maniobra de Helmut Schön para ubicar a su equipo en el grupo más cómodo de la vuelta semifinal. El hecho es que Alemania Federal fue mejorando y afiatando mejor su equipo a medida que avanzó el campeonato. Hizo los cambios con sapiencia y sus últimas actuaciones fueron consagratorias, aunque difíciles. Triunfó sobre Yugoslavia por 2 a 0 y luego se encontró con un team sueco muy crecido, que le opuso porfiada resistencia en Düsseldorf. Fue un hermoso encuentro y los dueños de casa terminaron por imponerse de manera incuestionable por 4 a 2. Pero todavía le quedaba el más firme contrincante: Polonia. Los polacos, sorpresas de la Copa, llegaron al enfrentamiento con los alemanes habiendo ganado todos sus encuentros. Y, en una tarde de lluvia y barro, Alemania terminó venciendo por la cuenta mínima.

En la final de Munich, recién comenzado el match, el zaguero Vogst cometió falta penal en contra de Cruyff, y Neeskens dejó el inquietante uno a cero para sus colores. Talvez los holandeses cometieron el error de replegarse demasiado temprano. Quisieron defender la mínima ventaja y les entregaron la iniciativa a sus rivales. Alemania, alentada por sus miles de parciales, se fue arriba con todo. Breitner, de penal, igualó y el gran Gerd Müller anotó el tanto de la victoria. Los holandeses, en el segundo tiempo, quisieron enmendar su error, atacaron mucho, pero la sólida retaguardia teutona supo mantener el marcador que le daba el título y la posesión de la Copa de la FIFA, que se jugó por primera vez en este torneo de 1974. He aquí la alineación del cuadro que preparó Helmut Schön y le dio a Alemania Federal su segunda Copa del Mundo: Maier; Vogst, Schwarzenbeck, Beckenbauer y Breitner; Bonhoff, Hoeness y Overath; Grabowski, Müller y Holzenbein.

Esta es pues la trayectoria del actual campeón de fútbol del mundo que el año venidero pondrá en juego su título: 1934, tercero. 1954, campeón. 1958, cuarto. 1966, subcampeón. 1970, tercero, y 1974, campeón.

RENATO GONZALEZ

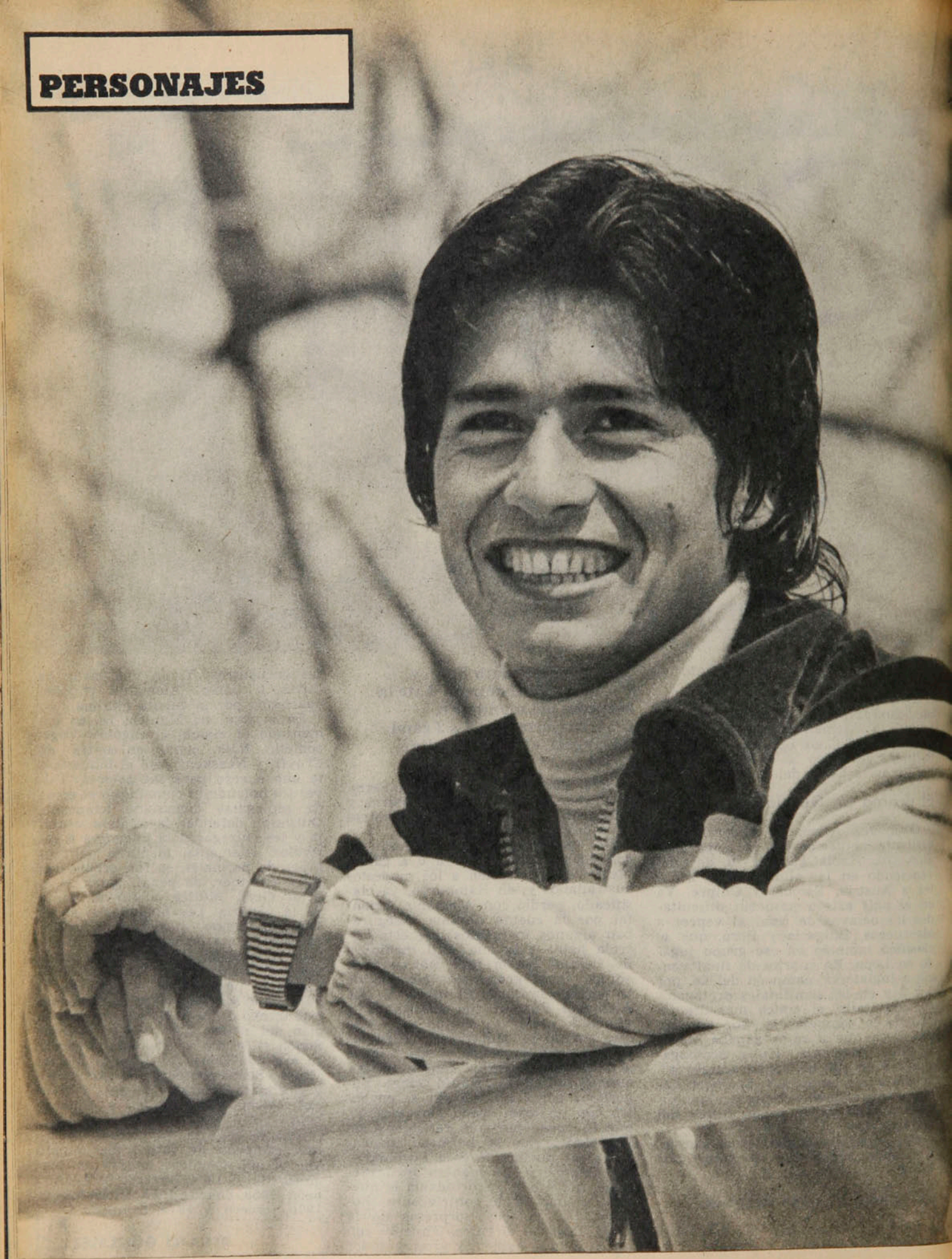

EL DIMINUTIVO LE QUEDO CHICO

El "Rojitas" es sólo apelativo cariñoso. Manuel Rojas ya está en la etapa de madurez, que debe transformarlo en el mediocampista que sus condiciones insinuaban.

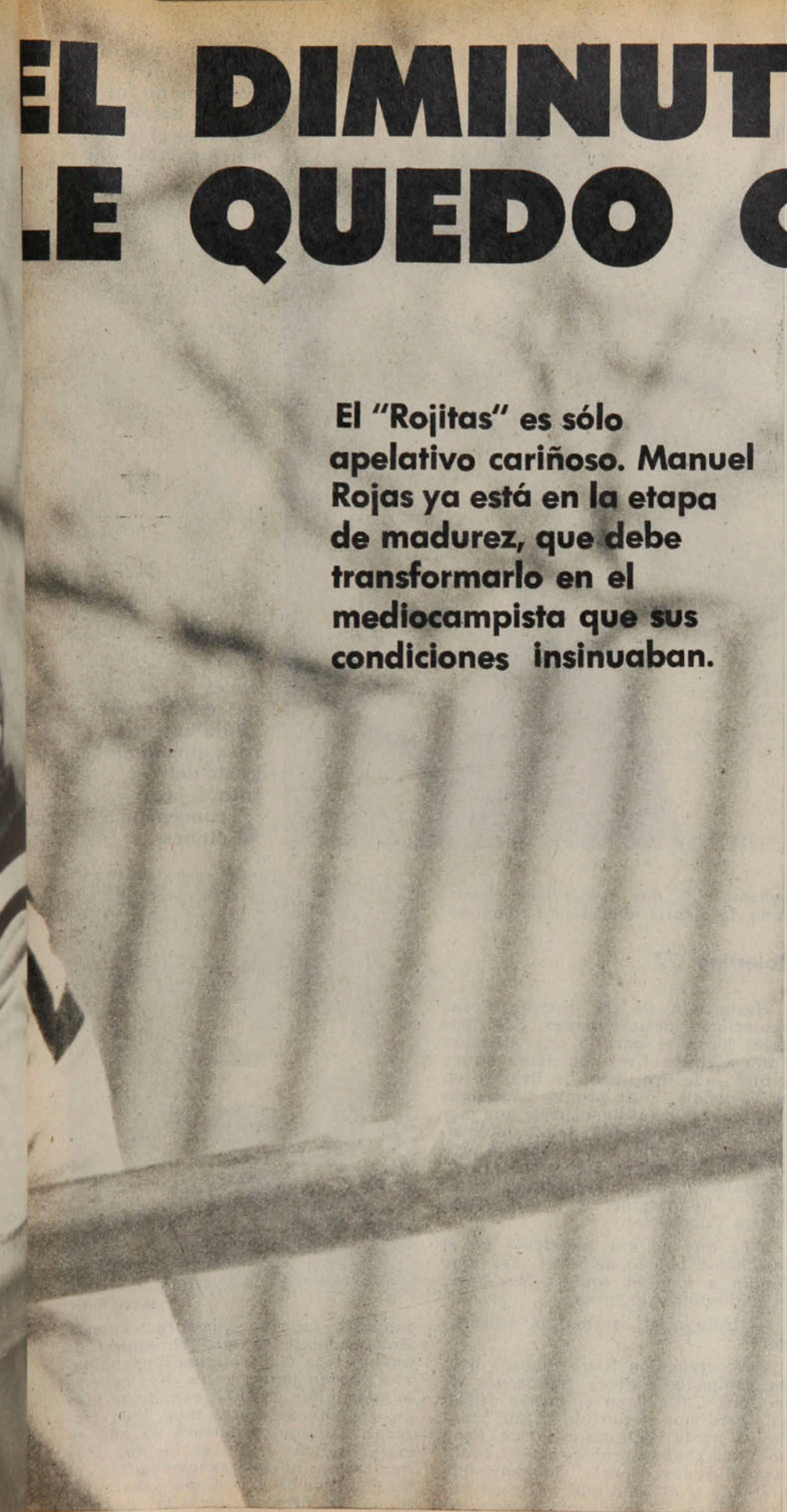

Miguel Rubio

En la casa le dicen "Manolito". En la cancha lo llaman "Rojitas". Y el diminutivo no corresponde en ninguno de los dos casos. Ya no es el niño frágil que debutó en 1973 y al que le celebraban su habilidad y sus pases certeros. Ya no es el regalón de una familia en el que era el penúltimo de ocho hermanos. Está en su quinta temporada como jugador de Primera División. Recorrió mundo en giras y partidos internacionales. Vivió un año fuera del país y fue campeón con el América de México. Está casado y pronto conocerá la dulce emoción de ser padre.

A los veintitrés años, Manuel Rojas puede agradecerle al fútbol y a la vida. Y puede esperar un futuro halagüeño.

Una alfombra de alpaca sostiene la mesa de centro en el living. Un televisor trae la imagen de la final de la Copa Libertadores. Una muchacha hermosa —más hermosa con la ternsura que da el embarazo— tiene la cabeza reclinada en su hombro. Ese es su mundo fuera de la cancha.

Géminis entre los doce del Zodíaco. Discreto alumno cuando era estudiante. Anticonflictivo por naturaleza. Zurdo para chutear, derecho para comer, zurdo para hacer fuerzas, derecho para escribir.

Y en la cancha, habilidad y visión.

La naturaleza compensó un físico endeble con dotes naturales para el deporte. En su escuela destacó como basquetbolista. No es ningún negado en el vóleibol. Sigue aprendiendo secretos del tenis. Sólo hay un deporte que no lo convence: el boxeo. No está en su carácter la pelea.

Fue el medio el que lo transformó en un jugador hábil: a los catorce años, y con su físico, no podía guapear en el equipo de adultos de su barrio. Las canchas de tierra de la Población Joao Goulart fueron su escuela futbolística. Ahí aprendió a esquivar golpes. Y ahí nació su entrega fácil, obligado a soltar la pelota antes de que lo barrieran.

—*A Palestino llegué un poco por casualidad. Entrenaba en las canchas del UCLO, en la Gran Avenida, y quedaban cerca de mi casa. Fui a probarme con un grupo y quedé en la lista de los aceptados.*

Pero eso ya es lejano. Pasó mucho

El diminutivo...

tiempo desde que ganó sus primeros títulos como juvenil. Sólo que el cariño que sintió por la divisa aún se mantiene. Fue esa identificación con unos colores y la amistad con dirigentes que lo vieron crecer lo que lo hizo dejar un medio donde podía ganar más dinero y alcanzar proyecciones más amplias.

El año en México fue un capítulo importante en su vida. Aparentemente, una experiencia frustrante: iba por dos años y solamente estuvo uno.

—No guardo malos recuerdos de México. Al contrario. No tuve problemas de adaptación, la gente me trató maravillosamente bien, jugué diecisiete partidos y no perdí ninguno, fui campeón...

—¿Y por qué regresó, entonces?

—Había algunos problemas con el entrenador. El llevó al paraguayo Hugo Kiesse, que jugaba en el mismo puesto mío, y tendía a ponerlo a él. Y yo consideré que ya no era un jugador para estar en la banca. Pero más importante que eso fue un viaje de Enrique Atal: me contó sus planes. Y yo me entusiasmé con la posibilidad de integrar el gran equipo que se estaba gestando. Entre estar en el extranjero peleando un puesto y pelearlo acá, prefería esto último. Pero la verdad es que no tenía mayores problemas allá.

—Si alguien le pidiera un consejo, ¿le sugeriría que fuera a jugar a México?

—Por supuesto. El medio es difícil, pero el jugador chileno está capacitado para triunfar allá y en cualquier parte. Si le pagan bien, que vaya. Ni siquiera el juego fuerte es obstáculo. Uno se acostumbra luego. En el caso mío, no me puedo quejar de eso.

Doce meses en México lo fortalecieron físicamente, le entregaron una experiencia impagable, lo hicieron madurar como persona.

Cuando volvió, lo esperaba la Selección Nacional. Y la experiencia no fue tan risueña: titular durante toda la etapa de preparación. Marginado de los encuentros importantes y con una sola actuación en las eliminatorias. Pero el balance refleja lo que es el mediocampista de Palestino.

—En estos casos uno no puede reprochar a nadie. Todo se hizo pensando que era lo mejor. Había que traer a los de afuera, eso es indiscutible. Pero faltó tiempo para que —como en el caso mío— los jugadores asimilaran lo que quería el entrenador y a la vez se complementaran mejor con los compañeros. Pero no me quejo: el único partido que jugué —contra Ecuador en Santiago— lo ganamos. Si nos hubiésemos clasificado, la alegría habría sido completa.



● **Recuerdos de la selección: "Para mí no fue malo el balance: ganamos el único partido que jugué".**

● **En el entrenamiento: "Sólo hay una cosa que no me gusta del fútbol: las concentraciones.**

Palestino '77

Hasta aquí, un año discreto. Pocas actuaciones deslumbrantes. Sólo dos goles hasta el partido con Aviación (uno a Green Cross en Santa Laura y otro —de tiro libre— a Everton en el Nacional). Y de pronto, hace unas tres fechas, la insinuación de una mejoría. Hasta que una pelota mojada, que lo sorprendió descuidado, le provocó un principio de traumatismo encefalocraneano, que lo obligó al reposo y lo marginó de la alineación contra Concepción.

—Es que no era solamente yo el que había bajado de nivel. Era algo común a todo el equipo. Nos costó mucho retomar el ritmo.

—¿Influyó el cambio de entrenador?

—No creo. Con Riera hicimos buena campaña. Fuimos campeones de la Copa Chile y en el torneo oficial sólo perdimos un partido (y fue cuando ya había renunciado). *Con Peña no podía haber problemas: lo conocíamos y nos conocía. Sabemos qué pretende y él sabe qué podemos hacer nosotros. El problema es otro: se juntaron muchos jugadores nuevos. Prácticamente se hizo el equipo de nuevo, pese a que algunos ya habíamos jugado juntos antes. Nos ocurrió lo mismo que en 1973, cuando se hizo un equipo con metas muy bien trazadas. Ese equipo demoró un año en armarse y dio frutos en los dos años siguientes: fuimos subcampeones el '74 y llegamos a la Copa Libertadores el '75. Este año es lo mismo, con*

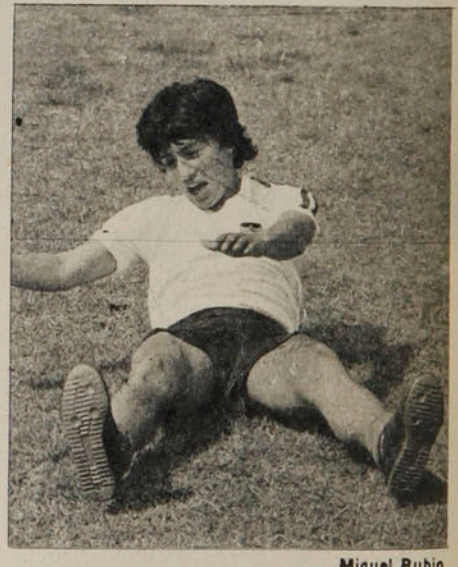

Miguel Rubio

Miguel Rubio

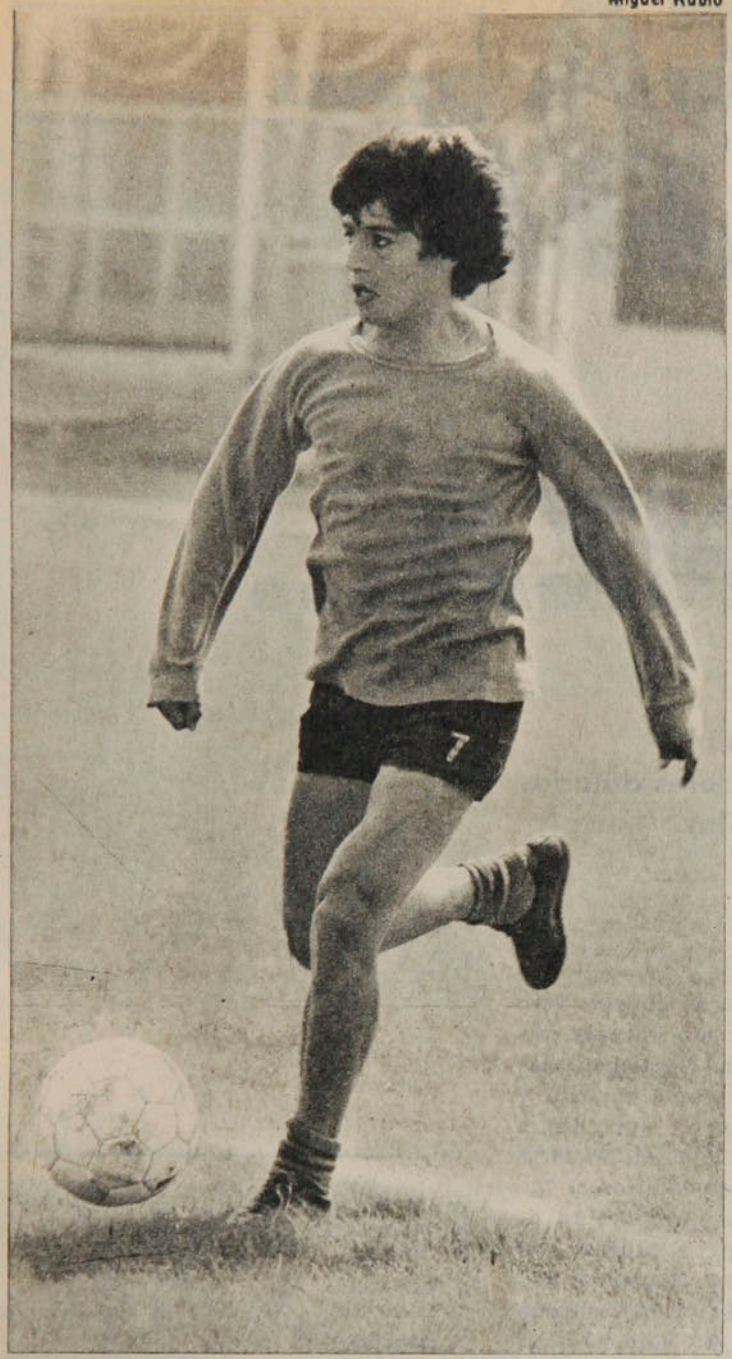

En plena práctica. Igual que el domingo: la pelota pegada al pie, la mirada buscando al mejor ubicado.

Cabos sueltos

DEBUT: "Mi primer partido en Primera fue contra Magallanes en Santa Laura. Perdimos tres por uno. Y los tres partidos siguientes también los perdí. Todavía le doy las gracias a Néstor Isella por haberme mantenido en el equipo. Si me sacaba, nadie le habría dicho nada. Pero se la jugó por mí".

MEXICO: "Allá se juega más fuerte y se corre más. Y eso de que sean más exigentes en los entrenamientos es relativo: es uno el que voluntariamente se exige más. La lucha por el puesto es más difícil, y nadie se puede descuidar".

HINCHA: "De niño era hincha de la "U". Y mis ídolos eran Rubén Marcos y Leonel. Con Rubén jugamos juntos después. Y como persona lo admiré más todavía".

ESTILOS: "Entre el fútbol argentino y el brasileño (a propósito de la final de la Copa Libertadores) prefiero el brasileño. Puede que el argentino sea más vistoso, pero el otro es más simple y positivo".

LESIONES: "Sólo dos veces me lesioné de consideración. Y ambas fueron enfrentando a Magallanes: una fisura en el empeine y rotura de ligamentos".

ARBITROS: "No hay diferencias con los de afuera. Tal vez no las noté porque nunca les di problemas: él es el que manda en la cancha y uno está solamente para jugar. Hace tres años que no me muestran una tarjeta roja".

FIGUEROA: "Elías es el que manda y estimula dentro de la cancha. Y fuera de ella es el ejemplo para todos: se esfuerza más que ninguno en los ejercicios".

la ventaja de que la base la forman mejores jugadores que entonces. Está Elías, que es extraordinario en todo sentido; Hodge, que tiene experiencia y es gran jugador; nosotros mismos (Coppa, Pinto y yo) tenemos más roce que entonces.

—¿Y alcanzarán a los punteros?

—Creemos que sí. La meta que nos trazamos es llegar entre los dos primeros. Hubo un momento en que pareció imposible, pero ya no se puede decir eso. En los últimos cinco partidos ganamos nueve puntos. Y ahora se trata de ganar todos los que quedan. Por lo menos ya conseguimos algo importante: ganar los partidos. Sabemos que no estamos jugando bien, y eso nos da más confianza todavía. El día que juguemos bien no nos ganará nadie. Y tenemos otra ventaja: podemos ganar las revanchas con la "U", Colo Colo y la Unión, que nos ganaron en la primera rueda en partidos consecutivos. Y ganándoles a ésos y repitiendo contra Everton, quedamos al tiro metidos en la pelea.

Por optimismo no se queda.

Y como falta mucho campeonato, espera hacer los goles que está debiendo y mostrar otra vez los estragos que puede causar esa zurda hábil que sortea con facilidad y remata con potencia.

—Aunque sea —dice— *para darle una satisfacción a esa barra que va a cantar y a apoyarnos.*

Y allá en la tribuna corearán a "Rojitas", aunque el diminutivo ya no corresponda.

JULIO SALVIAT

RESTAURANT
El Parron
40 años
de experiencia en
Parrilladas
Carnes de primera
Pescados y mariscos
ORDENES
PARA BANQUETES
Providencia 1188
Teléfono 239821

TEMAS

UNA LOCA GEOGRAFIA DE LA ESPERANZA...

Santiago se mantiene como el centro futbolístico inevitable para el que desee salir del anonimato. Y en todas las regiones nacen jugadores dotados que ya en la capital enfrentan, casi siempre solos, una cambiante vivencia, mezcla de efímera ilusión y doloroso fracaso.

A veces, de tanto conversar con las paredes, ellos creen que la vida les puso una trampa tan injusta como ineludible. Lejos de su familia el jugador provinciano llega acumulando sueños y se queda contando desengaños. En la soledad de muchas pensiones han anclado ilusiones y el guiño de la fama no ha sido más que una fugaz seducción. Otros, por cierto, han accedido a la consagración y aquellos días de dura nostalgia sólo engrosan la bitácora risueña del "crack". Y en el atractivo casi melancólico del regreso, muchos jugadores encuentran el peor enemigo porque una renuncia a la empresa tiene desde ya una justificación afectiva. Entonces las maletas del retorno no aceptan remordimientos si al cabo es una rendición ante el infortunio. Otros, sin embargo, van aprendiendo en la escuela de las frustraciones y por lo general maduran mucho antes como hombres qué como futbolistas. Esparcidos en todos los clubes la cofradía de los que fueron tentados por los "veedores" o emprendieron directamente el riesgo se va consumiendo entre lágrimas y risas. Ellos, como cualquiera deben luchar en el vaivén interminable del fútbol sin poder ampararse en una privilegiada amistad con el azar. Pero a la hora de asumir los fracasos crece la gran diferencia. No tienen más solidaridad que su propio espíritu y mayoritariamente con él aprenden a sobrevivir. Y es que lejos de las luces y el rumor de los comentarios el fútbol es también una multiplicidad de dramas. Quizás porque el ascenso suele ser muy rápido, muchos suben desconfiados y ya en la caída comprueban lo corto que es el olvido.

Hace ya algunos años un promisorio jugador de Audax Italiano, Jorge "Pata Pata" Hidalgo, fue a préstamo hasta San Antonio y en el silencioso escenario de una pieza donde alojaba eligió el suicidio como tajante salida a sus problemas. En la interpretación del hecho cabían las más diversas especulaciones, pero ninguna podía esquivar el peso de un solitario desencanto que finalmente derrotó a Hidalgo. Por eso en la evidencia de que ningún futbolista es insensible marioneta, conviene mirar a los que aspiran al estrellato lejos de apoyo fraterno. Quizás mañana, ya consagrados, sus historias de ahora sonarán a mera anécdota. Hoy, sin embargo, son su cotidiana nutrición...



Miguel Rubio

JULIO PAVEZ:

SAN VICENTE EN EL BOSQUE...

Miguel Rubio

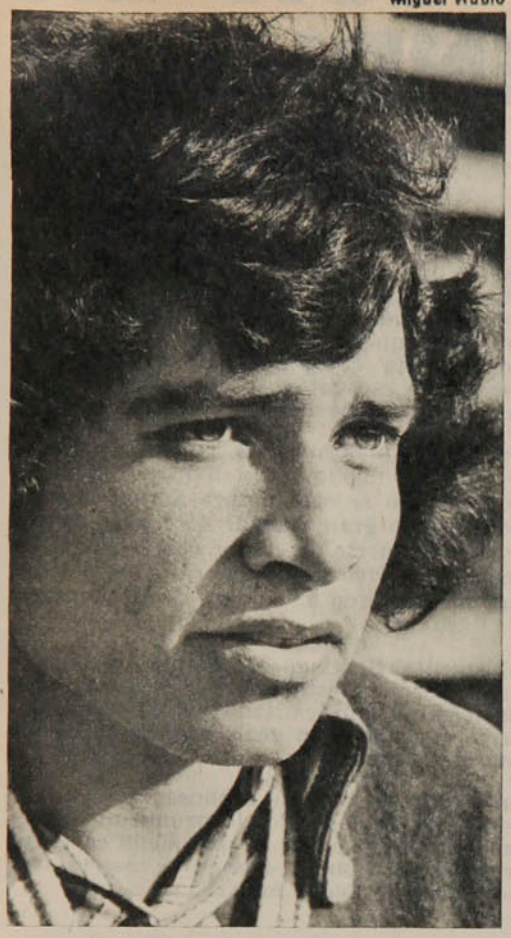

Para Julio Pavez, el lateral de Aviación, levantarse cada mañana es respirar aire de fútbol mientras los aviones en la Base Aérea El Bosque van imponiendo su tajante musicalidad. Ahí, en la Casa del Jugador, Pavez ha dejado su San Vicente como un recuerdo que no inquieta. 20 años y la serena expectativa de un optimista sin ingenuidad....

"A los jugadores más jóvenes nos pasa que llegamos a Primera y nos 'sobramos'... Por suerte en mi caso tuve el apoyo, el consejo de muchos compañeros que me aclararon ciertas cosas. En Aviación estoy tranquilo, sin problemas y decidido a triunfar. Yo vine a Santiago dispuesto a consagrarme y créame que no dejaré de trabajar hasta lograrlo. Ahora recién vuelvo a las prácticas después de estar cincuenta días inactivo por una lesión que me preocupó bastante... Andaba bien, me había afirmado en el equipo, pero en fin..., qué se le va hacer.

—¿Alguna vez ha pensado en volver a San Vicente por nostalgia?

"No, nunca ha sido tan fuerte. Yo quiero ganar en todo y por eso a San Vicente voy sólo de visita. De allá salieron jugadores como Liberona y los hermanos Castañeda. Yo quiero seguir esa tradición y para lograrlo no voy a renunciar por nada. Total uno recién empieza y debe acostumbrarse a los sinsabores propios del fútbol. Acá en la Casa del Jugador convivimos gratamente y tenemos muchas comodidades. Me imagino que para otros muchachos que deban ubicarse en pensiones o algo así el asunto es más difícil. En todo caso las cosas que uno deja en su ciudad se ven recompensadas por la importancia de jugar en Santiago. Y se aprende a luchar, claro que se aprende..."

CHIRINOS Y SU MALEFICIO...

Cuando Mario Chirinos llegó a Universidad de Chile desde La Serena era un nombre más entre las incorporaciones del año pasado. Después de los primeros partidos la comparación salió sola: la "U" había encontrado al sucesor del "Fifo" Eyzaguirre. Sin embargo, las lesiones y una rebelde tendencia a subir de peso fueron descartando a Chirinos cuya última aparición pública en la "U" data de la liguilla... Aún es otro nombre más... y como pocas, su historia parece diseñada por una mano poco benevolente.

"Fueron difíciles los primeros meses en el aspecto familiar. Me costó mucho vivir lejos de mi gente y mientras alojaba en el motel del Estadio Recoleta muchas veces me desesperaba la soledad. Después conseguí una casa y pude rodearme de mis afectos, pero futbolísticamente nada ha caminado bien. Variadas lesiones han impedido que pueda alternar con el primer equipo y especialmente este año las cosas han salido muy mal... Salgo de un problema para caer en otro y de paso debo luchar contra los kilos de exceso. Ahora creo que muy luego volveré, pero imagínese, la falta de fútbol me afectará de todas maneras, estoy sometido además a una dieta muy exigente y sólo me interesa volver. Claro que si hubiera seguido solo en Santiago no creo que lo habría aguantado. Uno se desanima con facilidad, sobre todo porque las lesiones reiteradas le van quitando confianza. Así es todo esto... Cuando comencé muy bien en el fútbol de la 'U' añoraba mi tierra y mi familia. Controlado eso, aún no puedo demostrar nada en la cancha. Si ya parece un maleficio. También me sirvió mucho la amistad en el plantel de la 'U' y especialmente con Juanito Koscina, con quien nos conocíamos de Serena. Sí, es difícil el éxito acá en la capital..."

TEMAS

Una loca geografía...

HECTOR AVILA:

CON LA BENDICION DEL "CHITA"

Oscar Lagos



Para el valdiviano Héctor Avila Carrasco, defensa central de Unión Española, el ambientarse en la gran capital no fue difícil, ya que encontró excelentes amigos en el plantel hispano. Llegó desde Chillán en enero de este año, para reeditar lo que había mostrado en Ñublense. A los 23 años busca la consagración definitiva. **"Ya en 1974 existió interés en Unión por contratarme, pero las cosas se dilataron hasta quedar en nada. A principios de este año, Humberto 'Chita' Cruz, que había jugado conmigo en Ñublense y por ese entonces era veedor de los rojos, me recomendó y los dirigentes decidieron traerme".**

Avila siempre soñó con llegar a la capital, y cuando lo consiguió no mostró miedo, ni temores provincianos. **"Al fin y al cabo uno se acostumbra a vivir en medio de la agitación de una gran ciudad. Yo tenía muchas ganas de llegar y tuve la suerte de contar con la ayuda de 'Chita' Cruz, en cuya casa vivo desde que me vine de Chillán y que es para mí más que un amigo, es un maestro, un padre".**

Pero, inevitablemente, Santiago le cambió el sistema de vida. Antes nunca dormía siesta, ahora es algo sagrado. **"Debe ser porque termino muy cansado los entrenamientos o es más fuerte el trabajo en general, pero lo cierto es que la siesta no me la pierdo".**

Es joven aún. Llegó de Chillán a consagrarse en la capital y espera su oportunidad. **"Por lo pronto mi ingreso a Unión es muy provechoso por lo que significa estar junto a verdaderos cracks. Aunque esté en la reserva trabajo mucho, esperando que llegue mi día".**

HUGO SARAVIA:

"CASI ME VUELVO A IQUIQUE"

Miguel Rubio



El iquiqueño Saravia no es hombre de muchas sonrisas. Fuerte y corajudo en la cancha, prefiere la sobriedad como norma de conducta fuera de ella. Y nunca, desde que llegó a Santiago Morning, fue de los que pidió mucha ayuda. Tentado por varias instituciones de Santiago, su destino era Colo Colo, pero finalmente terminó en Santiago Morning con la consejería permanente del "Zorro" Alamos. Y a los 21 años, este Saravia analiza con la propiedad del que se forjó también en desesperanzas pasajeras.

"Me costó acostumbrarme a todo el 'teje y maneje' de los clubes de acá. Y en todas las experiencias me fui haciendo solo. Lejos de Iquique aprendí a superar mis malos momentos y tratar de no desanimarme. Le confieso eso sí, que alguna vez tuve ganas de abandonarlo todo y volver a Iquique... Sin embargo, olvidé todo eso y seguí. Las lesiones me han perjudicado bastante y en general mi producción es muy irregular. Pero pienso que esa racha debe terminar y podré progresar definitivamente. Desde otro punto de vista mi traslado a Santiago significó una maduración obligada. Podría decir que con los meses todo lo que pasaba, la manera como yo aceptaba los malos momentos, fue constituyendo una escuela de vida que valorizo adecuadamente. Por lo demás, he pretendido no quedarme sólo en el fútbol y con el título de contador que poseo busco nuevas perspectivas profesionales. Incluso hasta hace poco estaba haciendo un curso de comercio exterior... Y no deja de ser difícil triunfar en Santiago. Más aún si uno llega desconociendo tantas cosas del ambiente. Como sea, quiero por fin estabilizarme en mi juego y alcanzar las metas futbolísticas que me he trazado. Ya entendí que podré perder o ganar sólo con mi propio esfuerzo. Uno se acostumbra a luchar solo..., ¿se da cuenta?..."

IGOR OCHOA.

TEMAS

RECREACION: Una necesidad y un deber



El Tercer Encuentro de Entidades Recreativas, promovido por el Canal Recreativo Nacional, constituyó un Seminario de evaluación y refuerzos a la campaña emprendida para intensificar los trabajos de orientación y organización que deben llegar a todas las Regiones del país.

Después de un debate capacitado, se definió el objetivo de Recreación como la intención de elevar los núcleos de capacidad física, de cultura general y de integración social. Se expresó que la Recreación es un derecho que debe ejercer toda persona como la posibilidad de alcanzar un equilibrio integral. El uso adecuado y provechoso del tiempo libre es un problema que el individuo necesita enfrentar con la ayuda y la colaboración de todo cuanto lo rodea.

El tema es novedoso y atractivo, y en quienes toman la tarea de dirigir y promover se mantiene una inquietud permanente de profundizar en sus objetivos directos y trascendentes al servicio de la comunidad.

Hernán Emeres, delegado nacional de esta actividad en el Plan Nacional de Deportes y Recreación, ha dictado cursos y clases, de cuyos textos han sido extractados acápites que responden a las ideas universales de los cientistas especializados.

La Recreación es un campo de experiencias y actividades que se realizan especialmente en el tiempo libre, libremente escogidas, y poseen la potencialidad de enriquecer la vida mediante la satisfacción de ciertas necesidades básicas del individuo y de cultivar relaciones humanas sanas y armoniosas. Es, por consiguiente, una actividad educativa que a nivel extraescolar y extralaboral promueve el desarrollo intelectual, psíquico y físico del individuo y la comunidad, brindándoles, además, satisfacción y experiencias placenteras.

Al escoger algún tipo de recreación, el hombre elige lo que más le agrada interiormente, por lo que preferencia y elección son dos elementos que se ponen en juego en la recreación. Todo esto en relación directa con las experiencias del individuo, especialmente aquellas que se refieren al medio ambiente que tuvo en su infancia, donde se originaron las preferencias.

Objetivos

Los objetivos de la Recreación debemos buscarlos en el individuo, sus necesidades, intereses o inquietudes, la forma de vida que lleva, caracterizada por el sedentarismo, producto de la tecnología que ha hecho que nuestra vida sea pasiva, de creatividad reducida, con una alta dosis de tensiones.

Es así como la Recreación debe tender a la búsqueda del placer, al desarrollo de una concepción estética, a facilitar la asociación con otros, a la reafirmación personal, al desarrollo de la creatividad y a la integración del individuo a la vida comunitaria.

Las actividades recreativas debemos entenderlas hoy en día como un problema que el individuo debe enfrentar con la ayuda y colaboración de todo cuanto lo rodea: escuela, hogar, comunidad.

Comprendiendo así, el ámbito de la Recreación es ilimitado y responde a un proceso educativo-formativo de tipo permanente, el cual otorga al ser humano la posibilidad de canalizar su descarga emocional, utilizando adecuadamente su tiempo libre a nivel individual, familiar y comunitario, además de adquirir conocimientos, desarrollado sus destrezas, habilidades y hábitos que le permitan un desarrollo integral y armónico de su personalidad, a través de actividades físicas, culturales, sociales y espirituales.

La humanidad vive hoy una etapa de hondas y aceleradas transformaciones, que afectan al hombre en sus características más profundas, haciendo cambiar el sentido de sus valores esenciales, el significado de su vida, de la cultura y de la sociedad de la que forma parte.

Se sostiene con seriedad que la era tecnológica que vivimos aporta incalculables beneficios y abre vastas perspectivas; pero esto ofrece una contrapartida grave, tanto en relación con el mundo físico como con la suerte última del hombre mismo.

Rescatar al hombre de su condición de medio al servicio de objetivos subalternos y reivindicarlo como fin absoluto y como promotor de sus propios cambios y como responsable directo de su propio desarrollo es la área más seria en lo social y moral que le está encomendada. Es una lucha contra el proceso de deshumanización y en favor de la plena liberación del hombre.

"Tiempo libre"

"Tiempo libre" es una expresión muy nueva, que ha surgido en una línea paralela con el desarrollo industrial y que cobró vigencia y comenzará a emplearse de modo general en los últimos 50 años.

Lo que se quiere decir cuando expresa "Tiempo libre" no está claramente establecido en nuestra sociedad y existen diversas interpretaciones de acuerdo a una serie de intereses y necesidades.

Para muchas personas el "Tiempo libre" es el concepto opuesto al tiempo que utilizan para tareas obligadas; dicho de una manera más positiva, es aquel tiempo en el que actúan por su propio impulso, siguiendo sus inclinaciones y deseos.

Para aquellas personas que el trabajo no guarda relación con su vocación o inclinación personal y que se ha convertido en plena fuente de lucro, se mide el "Tiempo libre" con algo que permite escaparse a la rutina. Allí donde, por el contrario, el trabajo responde a las inquietudes y permite la iniciativa propia, el "Tiempo libre" no alcanza el grado de "liberación" o de punto de equilibrio.

Por ello no se debería usar, como hace comúnmente el concepto de "Tiempo libre", como algo opuesto al trabajo, sino sencillamente separarlo del trabajo alienante y monótono, al cual estamos obligados primariamente para satisfacer nuestras necesidades vitales.

En una época en que los individuos disponen cada día más de su tiempo personal, es muy común escuchar críticas por la gran cantidad de horas que los niños y desde luego muchos adultos están dedicando a las "actividades pasivas", conformándose con ser "espectadores" en vez de "participantes".

VILAS EN LA CUMBRE

Con su triunfo en Forest Hills, el argentino quedó consagrado como el número uno del tenis mundial. Su llegada a la cima es producto de una entrega total y una notable perseverancia.

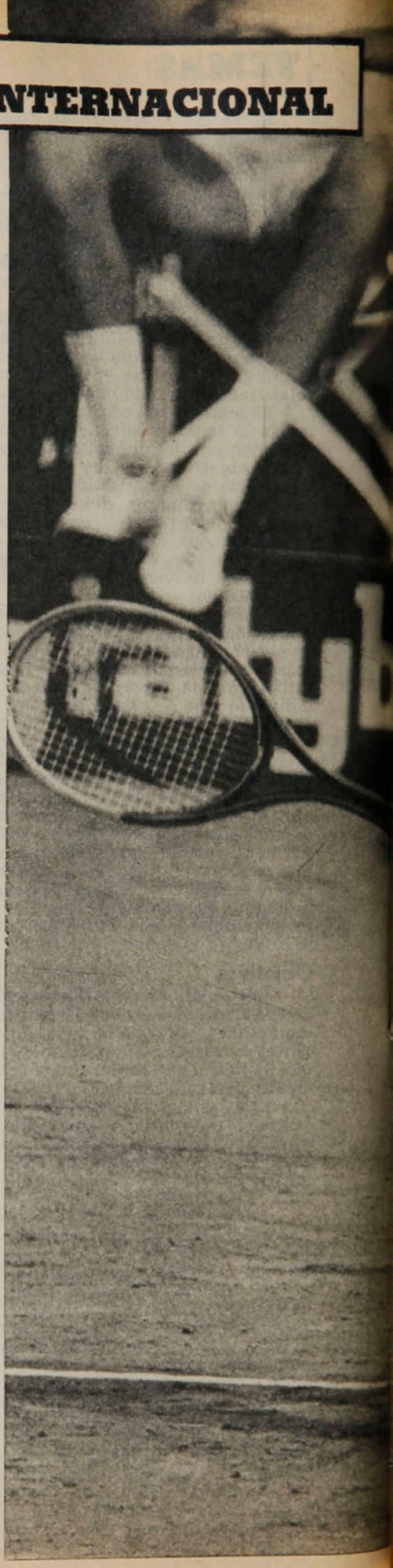

"Soy el mejor del mundo, ahora puedo decirlo". Esas fueron las primeras palabras de Guillermo Vilas a su llegada a Buenos Aires. La multitudinaria recepción fue digna de un triunfador que con su reciente victoria en Forest Hills pasó a integrar la galería de ídolos máximos del deporte argentino, junto a Fangio, Monzón, Distéfano.

Ganador también este año del torneo de Roland Garros, Vilas completó siete triunfos en otros tantos campeonatos en que participó, cumpliendo además una espectacular serie de 46 encuentros sin conocer la derrota. El tenista está orgulloso de este rendimiento, pero no lo sorprende:

—Trabajé mucho para llegar a la posición actual. Sólo un trabajo serio y constante puede dar grandes resultados. Lo que sí estimo es que logré el éxito tempranamente.

Vilas, que el 17 de agosto pasado cumplió 25 años, tuvo palabras de elogios para su entrenador, el tenista rumano Ion Tiriac.

—Al igual que en Roland Garros, él decidió la táctica y yo la cumplí en la cancha. Mi triunfo se lo debo, en buena medida, a Tiriac.

De su rival en Forest Hills, el norteamericano Jimmy Connors, el tenista argentino señaló que "es un gran jugador". Sin embargo la reacción del perdedor no fue muy deportiva:

—Opino que no ganó nadie. El partido sigue pendiente. Era mi campeonato nacional y me lo robaron —señaló muy malhumorado el campeón del año anterior.

Connors se molestó especialmente cuando partidarios de Vilas invadieron el court después de la última jugada. Dejó el estadio sin asistir a la ceremonia de entrega de premios, hecho sin precedentes en la historia del evento. El norteamericano no es muy querido por el público de su propio país, el cual estimuló al argentino durante el encuentro. *"Esto no se ve nunca en el extranjero"*, afirmó y luego amenazó con emigrar a Montecarlo.

Si Vilas es realmente el número uno puede haber algunas dudas. Pero de lo que no cabe ninguna es que pasa por un gran momento y que, en el peor de los casos, integra la trilogía de los superclases del tenis junto a Borg y Connors.

En 1974 saltó al primer plano con una campaña meteórica. Ese año ganó seis torneos, lo que le dio el primer puesto en el Grand Prix. Luego se adjudicó el Masters de Australia.

Curiosamente ese mismo año hubo otro nombre que se consagró: Jimmy Connors. La rivalidad entre ambos es muy antigua. Cuando tenían 16 años se enfrentaron en el Orange Bowl de Miami. El vencedor fue el argentino.

Guillermo Vilas nació en Mar del Plata y en su familia no hubo tenistas antes de él. Hasta los 10 años no practicaba ningún deporte en especial. Jugaba al fútbol como la mayoría de los niños de su edad, pero sólo como un pasatiempo ocasional. Fue su madre la que le tomó clases de tenis en el Club Náutico de Mar del Plata con el profesor Felipe Locicero.

De allí en adelante su interés por este deporte fue creciendo rápidamente. El tenis pasó muy pronto a ser algo bastante más importante que un juego de fin de semana. Con gran tenacidad fue progresando e insinuando que podría convertirse en una figura mundial.

Inició estudios de leyes, pero suspendió la carrera universitaria por su pasión: el tenis. Se transformó en un estudioso del deporte. No sólo jugaba horas y horas, sino que dedicaba gran parte de su tiempo a estudiar



● Una impresionante serie de 46 victorias lo convierten en el virtual ganador del Grand Prix de este año.

las técnicas y las tácticas. Siempre fue un profesional serio y responsable, aunque esto no significa que lleve una vida monacal. Le gusta departir con sus amigos y le agrada hacer vida nocturna.

Una de sus características es su juego grato a la vista. Es un creador nato, sus jugadas son siempre distintas. Es un poco desconcertante, en especial para sus rivales. Su manejo del efecto y del revés son quizás sus más grandes virtudes.

Sin lugar a dudas es diferente a su rival del último partido en Forest Hills. El norteamericano es más estudiado en su juego. Es casi un matemático en la cancha. Si Connors es extraordinario en la devolución del saque y en sus drives, Vilas se destaca por sus passing shots.

Pero los dos zurdos no sólo tienen un estilo de juego diferente. Son también dueños de personalidades distintas. Mientras Vilas es introvertido, muy correcto en la cancha, de gran concentración en el partido (tanto que ni Nastase logra sacarlo de su concentración con gestos y gritos), Connors tiene fama de mal genio, de niño difícil.

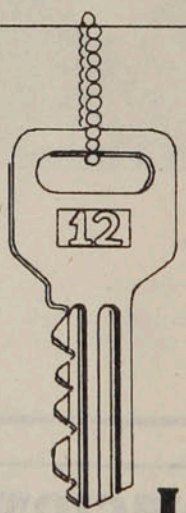

ESTA LLAVE ABRE SU COMODIDAD

HOTEL PANAMERICANO
Teatinos y Huérfanos

Retazos de Forest Hills



● **Durante un momento de descanso en Forest Hills.**

Guillermo Vilas perdió por última vez el jueves 23 de junio. Estaba disputando la tercera vuelta del torneo de Wimbledon. Su vencedor fue el estadounidense Billy Martin. Desde esa fecha ganó los campeonatos de Kitzbuhel, "Washington Star", Louisville, South Orange, Columbus, Harrison y Forest Hills. En total, 46 victorias consecutivas.

En Forest Hills, Vilas fue clasificado cuarto cabeza de serie, a pesar de ser el favorito. Eso le significaba —si no había sorpresas— con Bjorn Borg en semifinales. Y eso no le gustaba: el sueco es quien tenía mayores posibilidades de vencerlo.

El camino del argentino hacia la final fue el siguiente: ganó en primera vuelta al español Manuel Santana, 6-1 y 6-0; en segunda, al estadounidense Gene Mayer, 6-3 y 6-0, y en tercera, al también estadounidense Víctor Amaya, 6-3 y 6-3. Luego, en octavos de final, al español José Higueras, 6-3 y 6-1; en cuartos de final, al sudafricano Ray Moore, 6-1, 6-1 y 6-0. Y en semifinales no estaba Borg: se había retirado en el encuentro anterior por una lesión al hombro. El rival de Vilas en esta etapa fue Harold Solomon, al que venció por 6-2, 7-6 y 6-2.

Connors fue finalista después de dejar en su camino a Jaz Siengh, Bob Lutz, Zan Guery, Roscoe Tanner, Manuel Orantes y Corrado Barazutti. A todos los derrotó sin perder un set.

Vilas y Connors sólo se habían enfrentado dos veces. Y ambas habían terminado con triunfo para el estadounidense. La última había sido precisamente en las semifinales de Forest Hills, el año pasado: 6-4, 6-2 y 6-1.

Su derrota en Wimbledon, frente a Virginia Wade, fue un mero accidente. En Forest Hills, Chris Evert confirmó ser la mejor tenista del mundo. Se adjudicó el título sin perder un set. Y con eso completó 113 triunfos consecutivos en canchas de arcilla, interrumpidos solamente por su derrota en el césped de Wimbledon.

La revelación femenina fue la infantil Tracy Austin, de 14 años, que eliminó a la inglesa Sue Baker, y llegó a cuartos de final.

Bob Hewitt y Frew MacMillan, sudafricanos, se adjudicaron el campeonato de dobles. Derrotaron en la final a la que se considera como la mejor pareja del mundo: la integrada por el mexicano Raúl Ramírez y el estadounidense Brian Gottfried.

MacMillan ganó también el doble mixto, acompañado de la holandesa Betty Stove. En dobles femeninos triunfó una extraña combinación: la veinteañera checoslovaca Martina Navratilova y la treintona holandesa Betty Stove, que en la final derrotaron a la no menos extraña pareja integrada por el ex médico, y actualmente doctora Renée Richard y Betty Anne Stuart.

Por ganar el torneo, Vilas recibió 33 mil dólares (algo así como ochocientos mil pesos), un Ford Mustang último modelo y otras especies, que sumadas a lo anterior, le significan un equivalente a un millón y medio de pesos.

CARLOS RAMIREZ

INTERNACIONAL

Vilas en la...

Para Vilas la cancha en que mejor se desenvuelve es la de ladrillo. Hasta hace un tiempo simplemente detestaba las de pasto o sintéticas, más veloces y del agrado de Connors. Pero se ha ido acostumbrando al césped, ya que son muchos los torneos importantes que se desarrollan en ese tipo de canchas. Hace algunos años dijo que *"las canchas de pasto son buenas para las vacas"*. Después que ganó el Masters en Australia (que se juega en césped) cambió un poco de opinión. De todos modos sigue prefiriendo el ladrillo.

Asegura que el dinero no le interesa sobremanera, que no es eso lo que busca al intervenir en un campeonato.

—*Tener dinero y comprar cosas no da felicidad. Las cosas las uso para mi felicidad, pero ellas en sí no me la dan. Lo que trato de lograr es paz interior, un sentimiento de armonía. Si físicamente estoy mal, obviamente juego mal; sin embargo, si interiormente no tengo paz juego mucho peor aún. Creo que si no ganara dinero con el tenis jugaría de todas maneras. Me interesa mejorar día a día, inventar jugadas, perfeccionarme.*

Es un gran lector de poesías y le gusta escribir. En marzo de este año concluyó un guión de cine que inició en Forest Hills de 1976. Lo tituló "Los años decisivos", a sugerencia de Ion Tiriac, su entrenador desde hace dos años, y actualmente está en poder de tres productores norteamericanos.

Y ahora está en la cima. Imbatible en muchas jornadas, dispuesto a seguir cosechando triunfos. El Grand Prix y otras Copas estarán seguramente en su camino. Ya había llegado a la cumbre al vencer en Roland Garros, un torneo que había soñado muchas veces con ganar. Ahora el último Forest Hills —puesto que el campeonato máximo de los Estados Unidos se jugará este otro año en escenario distinto—, quedará para la historia ligado al nombre de Guillermo Vilas.

ENTRETIEMPO

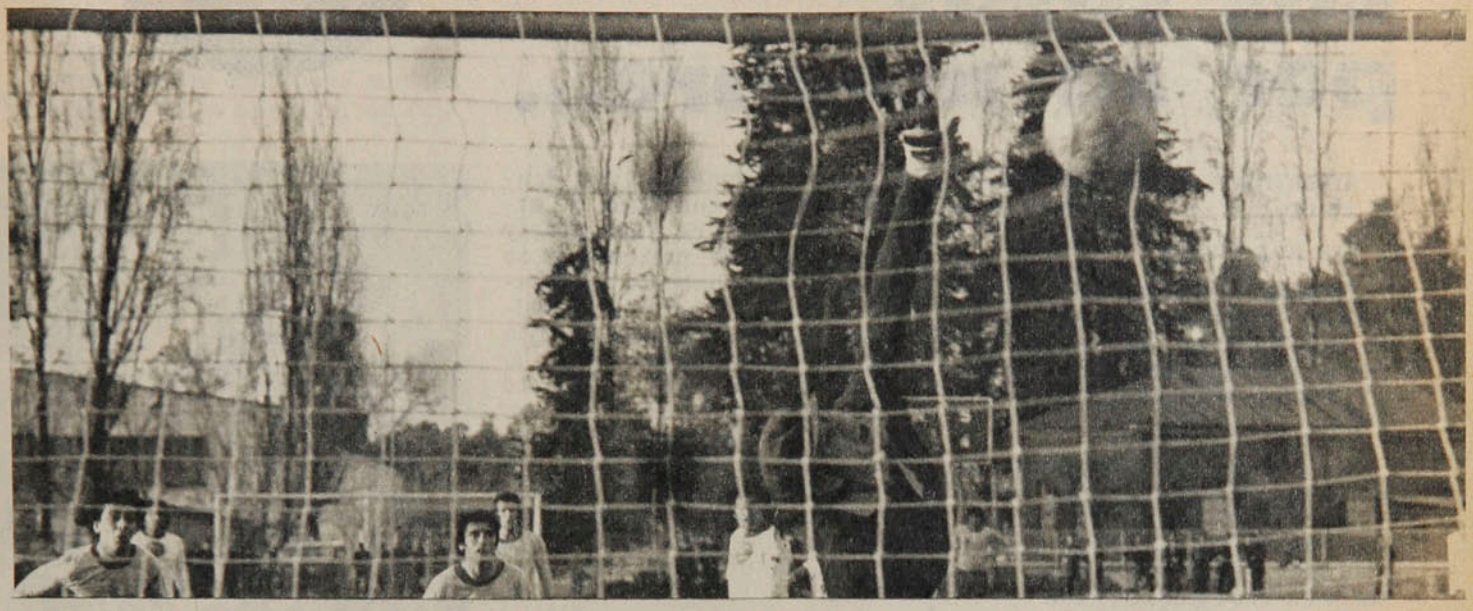

1 Estadio El Bosque. Eduardo Lobos anota, de tiro libre, el último gol de un partido que termina 6 x 4 a favor de Aviación.
El arquero derrotado es:

a) Santos Amaya
b) Julio Rodríguez
c) Rafael Grillo

2 Hans Werner Lamour, mediocampista de Concepción, es oriundo de:

a) Kaiserslautern
b) Saarbrenecken
c) Moenchengladbach

3 El entrenador de Carlos Monzón era:

a) Juan Carlos Cuello
b) Tito Lectoure
c) Amílcar Brusa

4 El jugador Jorge Amaya defiende actualmente a un equipo de:

a) Honduras
b) Colombia
c) Bolivia

5 El piloto de Fórmula Uno, Mario Andretti, es de nacionalidad:

a) italiana
b) suiza
c) estadounidense

6 El primer DT húngaro de Colo Colo fue:

a) Francisco Platko
b) Máximo Garay
c) Ladislao Pakozdi

7 El campeón europeo de boxeo en la categoría mediopesados, Mate Parlov, es:

a) polaco
b) yugoslavo
c) húngaro

8 Omar Soto, arquero de Ovalle, nació en:

a) Lirquén
b) Toltén
c) Pelequén

9 Barry Sheene es campeón mundial de:

a) patinaje
b) motociclismo
c) esgrima

10 El entrenador de los tenistas chilenos en el Sudamericano de Menores fue:

a) Carlos Ayala
b) Carlos Esguep
c) Carlos Eynaudi

11 El último club de Rubén Bravo, recientemente fallecido, fue:

a) Talleres de Córdoba
b) San Martín de Tucumán
c) San Martín de Mendoza

12 El primer rival de Martín Vargas como profesional fue:

a) Alfredo Alcayaga
b) Nelson Muñoz
c) Joaquín Cubillos

RESPUESTAS: 1A; 2A; 3C; 4C; 5C; 6B; 7B; 8A; 9B; 10C; 11A; 12B.
De doce a diez respuestas correctas: muy bueno; de 9 a 7: bueno; de 6 a 4: regular; menos de 4: debe leer más ESTADIO.



Las cosas por su nombre...

Argentina y Brasil definieron el título.

Era lo previsto.

Ecuador —agigantado como local— discutió el tercer puesto con Uruguay. Más atrás Venezuela, Colombia y Paraguay. ¿Y Chile? Penúltimo, antes de Perú.

Me refiero al Sudamericano de Básquetbol Juvenil de Guayaquil y que significó un fracaso rotundo para nuestra representación. Otro más. Una victoria en ocho partidos fue el recuento del equipo que envió el básquetbol chileno a la cita mencionada. Y lo que es peor, del cuarto lugar se bajó al octavo. Menos mal que se le ganó a Perú... Lo dicho coincide con un período de reveses y desencantos que lamentablemente perdura y nadie sabe cuándo va a terminar. Porque eso es lo más peligroso. EL DEPORTE NUESTRO SE ACOSTUMBRO A PERDER... Ya no es cosa de cumplir dignamente, de ser segundo o llegar en tabla. Ahora es cosa de conformarse con cualquier éxito, de no dar importancia mayor a los papelones, de recibir con resignación musulmana figuraciones que otrora hubiesen causado estupor o aceptar sin remilgos el comportamiento desdoroso de muchas disciplinas.

Es doloroso enjuiciar así a muchachos entusiastas, plenos de ilusión, optimistas, que visten por primera vez la casaca nacional y viajan por consecuencia con sus mentes puestas en horizontes sonrientes. Lejos está de nuestro ánimo el enfriar ese fervor o precipitar una frustración. Pero también resulta incómodo comprobar —con estadísticas a la vista— que el deporte chileno no avanza, que se estanca, que retrocede. En una palabra, que va como el camarón.

Todos sabemos que Chile paga en estos momentos una deuda de arrastre cuantiosa y larga. El mal viene de muy atrás y lo que ahora se pretende o se anuncia debió haberse intentado mucho antes. A nivel adulto, cualquier exigencia resulta inoportuna o desusada. Pero, si de juveniles se trata, el asunto es diferente, pues coincide con un despegue publicitado y ambicioso. Es en ese rubro, es en ese surco, es en ese nivel donde se fundamentan las mejores esperanzas para salir de una vez por todas de una postración manifiesta.

Porque el futuro está ahí. En los jóvenes. Ellos son el futuro.

De primer actor se ha pasado a comparsa y desgraciadamente se ha creado una suerte de conformidad que magnifica una satisfacción mínima o disimula un fracaso severo. Y no sólo hablamos de básquetbol. Lo mismo reza para el ochenta por ciento de nuestras figuraciones internacionales. O el noventa, si nos apuran un poco.

Lo que hicieron Vera y Tormen en San Cristóbal, por ejemplo, es meritorio porque se trataba de una justa mundial. Richard Tormen ocupó el undécimo lugar entre los velocistas y quedó clasificado como el MEJOR DE LATINOAMERICA EN SU ESPECIALIDAD. No se trata de conformarse con poco, pero no puede desconocerse la distancia sideral que existe entre el ciclismo europeo y el nuestro en todos los aspectos, desde el factor primordial hasta el detalle inadvertido. Fernando Vera, a su vez, pasó a los cuartos de final en persecución individual y quedó en suma ENTRE LOS OCHO PRIMEROS DEL MUNDO. Eso es justificar una participación, revalidar un progreso o sostener una nombradía.

Bretti y Muñoz no ostentaban por cierto la misma opción. Remataron en los últimos lugares

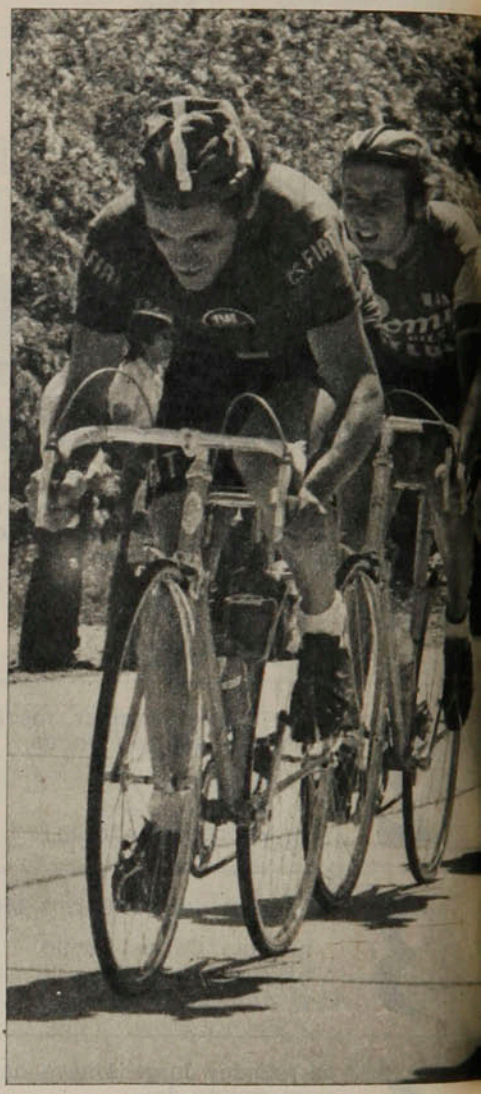

de la prueba de clausura y por ahí se ha elogiado el hecho de haber terminado la carrera, porque otros abandonaron. Eso no puede ser. Los atletas y los deportistas se preparan para terminar la prueba, se preparan para cualquier rigor, se preparan para completar lo que inician. Por dramático que sea el esfuerzo —clima, calor, cansancio, soledad—, no debe llegarse a la conformidad aludida si ese esfuerzo dramático sólo sirvió para ocupar los dos últimos puestos. Eso es resignarse a ser colistas. Y el depor-

te chileno aspira en estos momentos a metas más amplias.

Por desgracia, la atención nacional sólo se conmueve con los vaivenes de la selección de fútbol, lo que les ocurre a Fillol y las otras raquetas de exportación o lo que piensa y hace Martín Vargas. El deporte amateur no interesa ni estremece. No encuentra eco en las masas ni preponderancia en las redacciones. Y eso también constituye un error. O un desconocimiento.

El deporte es uno solo cuando de resultados se trata.

El nivel competitivo no puede reducirse a tres o cuatro expresiones llamativas o de reconocido arrastre popular. La exigencia debe ampliarse a todos los frentes y a todas las delegaciones. Hay que terminar con Chile penúltimo, hay que terminar con Chile octavo, hay que terminar con aquello de que se cumplió dignamente, con corrección y formando un verdadero grupo humano. Lo importante es que ese grupo humano también sepa ganar, lo importante es que junto a la corrección se exhiba m e n t a l i d a d triunfante, lo importante es que no sólo se compita con dignidad, sino que también se llegue a la tarima.

Y Chile no obtiene una medalla Olímpica desde 1956...

Por eso, lo sucedido con los muchachos del básquetbol —que se habían preparado convenientemente y acusaban por fin una estatura estimable— invita a reflexionar sobre el punto. Porque estos reveses se producen en un momento en que se habla de buen futuro, de planificación adecuada y despegue a corto plazo. Con los adultos, pase. Pero con los juveniles el asunto es distinto. Se supone, al fin de cuentas, que el despegue comienza con ellos...

Las cosas por su nombre.

A no ser que queramos seguir engañándonos o seguir reflexionando.

Julio Martínez



El símbolo de un retroceso: ahora nos conformamos con llegar a la meta.

MIGAJAS de Jumar

1937: Anita Lizana, campeona de Forest Hills.

1977: Guillermo Vilas, campeón de Forest Hills.

Desde que la tenista chilena venciera a la polaca Jedrejzowska en una portentosa demostración de capacidad, ningún rostro sudamericano había logrado llevarse el cetro máximo de Estados Unidos.

Una morena y un rubio.

De lo que se deduce que ahora habrá que esperar hasta el año 2017...

□□□

Fue claro el hand penal de Crisosto en el match con Huachipato.

El eje delantero albo estaba colaborando en su área, y en un momento de apremio recurrió al hand como último recurso. Sin embargo, la falta no fue sancionada. La explicación del juez, cuando fue requerido, no fue del todo convincente:

—¡No se considera brazo hasta cuatro dedos más abajo del hombro...!

—¿Cuatro dedos?

—Sí, señor: cuatro dedos...

La apreciación no puede ser más sutil, en un instante tan difícil de captar. Por eso, la reflexión del dirigente "Salo" San Miguel no se hizo esperar:

—¡Parece que el señor Cantillana mide con los dedos de King Kong...!

Es plausible lo que está haciendo Huachipato.

De un equipo de "funcionarios", ha pasado a ser un cuadro joven que corre, que marca y que muerde. En eso, la mentalidad de Fouilloux ya se observa, y los resultados también. "Tito" le cambió el rostro al equipo del acero, que era una fuerza fría, abúlica y cómoda.

Lo curioso es que han quedado en la antesala varios jugadores muy conocidos. Algunos por lesión, y otros, porque sencillamente perdieron el puesto. Es el caso de Mendy..., Suazo..., Méndez..., Godoy..., Pérez..., Fabres..., Zurita..., y de varios más... Les llaman "la maternidad".

¿Por qué?

Porque todos están esperando...



Ocurrió en un partido reciente de River Plate y Temperley.

El juez expulsó a un zaguero porque tenía tarjeta amarilla y cometió una falta fuerte. Lo único malo es que en su libreta había anotado al "4" de River y expulsó al "4" de Temperley...

□□□

Las explicaciones vinieron después y el árbitro dio las disculpas del caso en su informe para que el expulsado no fuera sancionado. Y acto seguido se disculpó con las frondosas melenas de los futbolistas modernos, aduciendo que provocaban cualquier confusión. Y en estos momentos la AFA estudia la solicitud referil de poner término de una vez por todas a las barbas y al pelo largo...

□□□

Huelga decir que hay un gremio que se frota las manos con la posibilidad de acrecentar su clientela. El Sindicato de Peluqueros de Buenos Aires ha hecho suya públicamente la ponencia referil...

□□□

La superpareja que se lució durante largas semanas en los concursos de "Esta noche, fiesta", vaciló en varios temas deportivos por razones obvias. En su última noche de actuación tuvieron mala suerte. Primero, les salió una tarjeta en la que se pedían nombres de árbitros de fútbol en actividad.

Tras mucho pensar, mencionaron a Claudio Vicuña...

□□□

Cuando se preguntó en el mismo programa por países que hubiesen sido sede de campeonatos mundiales, una concursante respondió Argentina...

César Antonio Santis le dio las gracias a nombre del país hermano... Al fin de cuentas, lo único que desean los amigos del otro lado es salir luego del compromiso en que se han metido...

□□□

Mal les fue a los básquetbolistas juveniles en Guayaquil.

Una campaña pobrísima, en la que el básquetbol nuestro retrocedió del cuarto lugar al penúltimo. Y eso que por fin se logró reunir un equipo de estatura...

Al parecer, es preferible que sean un poco más bajos, pero que metan la pelota en el cesto...

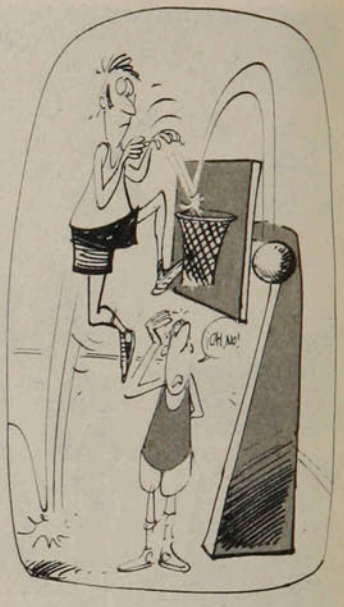

Los muchachos de Antofagasta jugaban al día siguiente en Rancagua, y pernoctaron en Santiago. En la tarde fueron a Santa Laura a ver la reunión doble, que en esa ocasión era mixta. Llegaron cuando disputaban los puntos Ferroviarios y Magallanes.

Desde la tribuna de prensa, Raúl Prado tuvo una salida lapidaria:

—¡Estos ya vienen a ver los rivales que van a tener el año que viene...!

□□□

Se disputaron tres días ciclísticos auténticos, la semana anterior a Fiestas Patrias. Los honores fueron para Pedro Aguilera, con buena actuación de Vera, Aravena, Bretti y Córdoba, que fueron los escoltas en la clasificación general. La última etapa contemplaba la Doble San José de Maipo. A esa altura, un grupo de dirigentes mostraba ya el cansancio de la dura jornada. Alfredo Vega le confidenció a un amigo:

—Mira. Estaba tan cansado, que casi pido cama en el sanatorio...

EL HUMOR de hervi

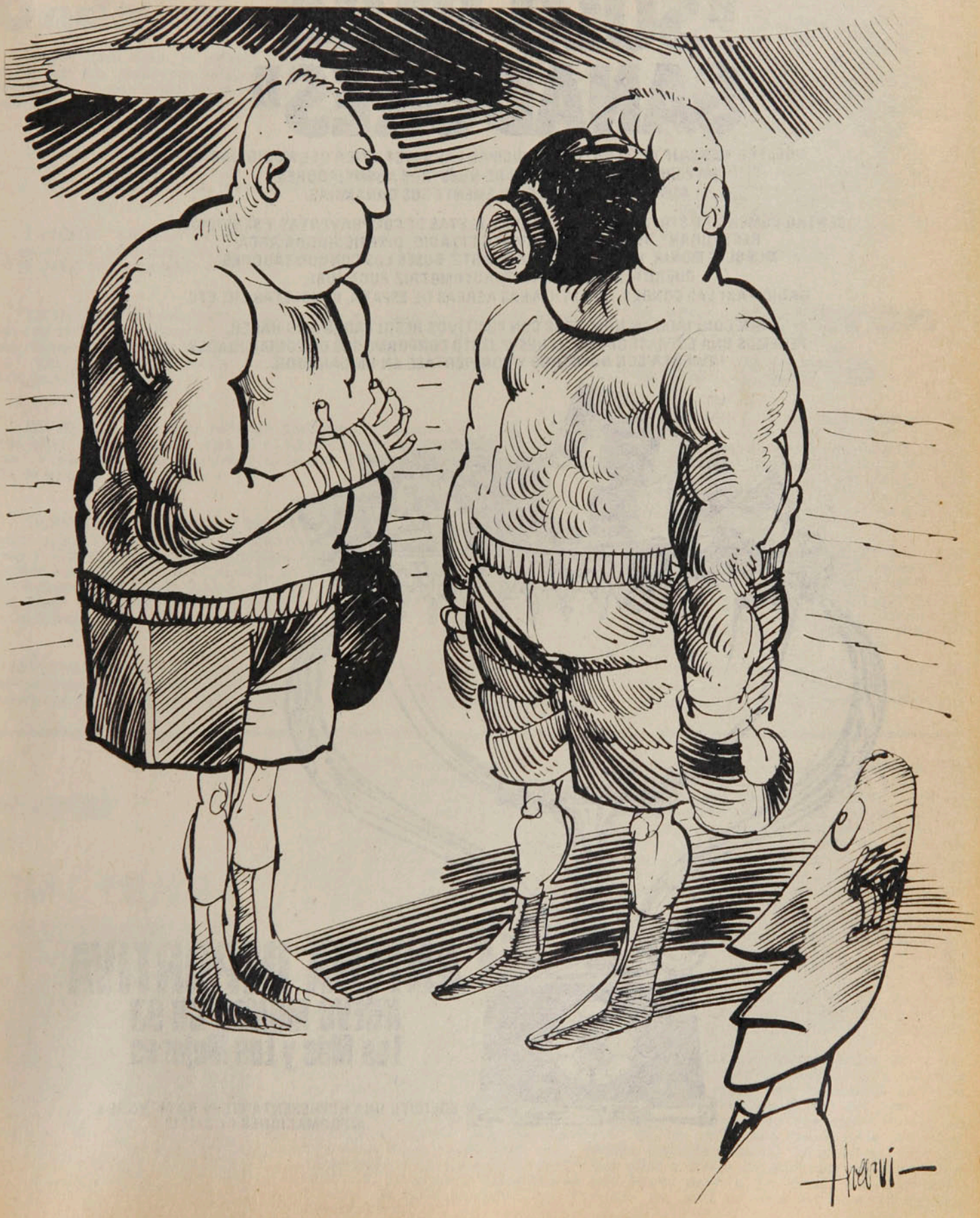

«SOLO PARA GANADORES»

NUESTRO MENSAJE REITERATIVO, PRINCIPAL CARACTERISTICA DEL MEDIO RADIO,
HA PERMITIDO QUE MUCHOS DE NUESTROS AUSPICIADORES
AUMENTEN CONSIDERABLEMENTE SUS GANANCIAS.

CENTRO COMERCIAL STO. DOMINGO, PREUNIC, BOLETAS DE COMPRAVENTAS Y SERVICIOS,
RESTAURANT DONDE RAUL, REVISTA ESTADIO, DISTRIBUIDORA ARCA,
MUEBLES MONIX, RELOJES ORIENT QUARTZ, BUSES LOS CONQUISTADORES,
CUEROTEX, COOPEMPART, AUTOMOTRIZ PUDAHUEL,
RADIO TAXI LAS CONDES, IBERIA LINEAS AEREAS DE ESPAÑA, BICICLETAS CIC, ETC.,

HAN CONFIADO EN NOSOTROS CON POSITIVOS RESULTADOS A SU HABER.
TENEMOS UNA ESTRATEGIA Y UN PRESUPUESTO CONFORME SUS DISPONIBILIDADES.
INVIERTA CON NOSOTROS Y CONVIERTASE EN UN GANADOR.



ANTENA DEPORTIVA
NUEVO MUNDO CB 93
Los Más y Los Mejores

SOLICITE UNA REPRESENTANTE PARA MAYORES
INFORMACIONES AL 221619

Onda corta

DATO: Raúl Pino ya estaría despedido de Antofagasta, luego de declarar que sus jugadores habían perdido la ilusión de salvarse y estaban entregados. Y nos soplaron el reemplazante (el cuarto que se sienta en la banca nortina este año): Donato Hernández.

GUERRA: "Llegaremos a la Liguilla imponiendo un fútbol guerrero. Ahora hay muchos equipos que están jugando fuerte y conviene que todos se definan". (Arturo Salah, preparando estacas para la reaparición.)

PARCHE: "Los que a estas alturas del año entrenan dos veces al día lo hacen sólo para impresionar a los dirigentes". (Luis Alamos, en un alto de su único entrenamiento diario.)

EJEMPLO: "En este partido mostramos nuevamente una cuota de moral combativa. El ejemplo que dio Fairlie anteriormente no pudo dejar de ser imitado por Figueroa, que siguió jugando pese a tener una ceja partida". (Caupolicán Peña estaba contento por el resultado y por la disposición de sus jugadores.)

SE BUSCA: "Me hace falta un líder dentro de la cancha. Un jugador que grite, que estimule y que dé el ejemplo cuando los demás se desaplican". (Los interesados pueden presentarse a Hernán Carrasco, cualquier día de semana en El Bosque.)

HOSPITAL: Figueroa con una ceja rota tras un cabezazo con Posenatto. Este veinte minutos inconsciente tras un codazo de Hidalgo. Roldán y Zúñiga con las cejas partidas al chocar en el aire en un centro. Peredo con TEC simple al recibir un puntapié en la cara (involuntario) de Roberto Hernández. Roselli saliendo en camilla por contusión al peroné, luego de engancharse con Novello... (sangriento balance dieciochero en el fútbol).

MOTIVO: "Puse a Aránguiz como ariete central para que con su fuerza les provocara problemas a los centrales. Con Veira habríamos atochado el medio campo..." (Explicación de Ibarra para el experimento del sábado.)

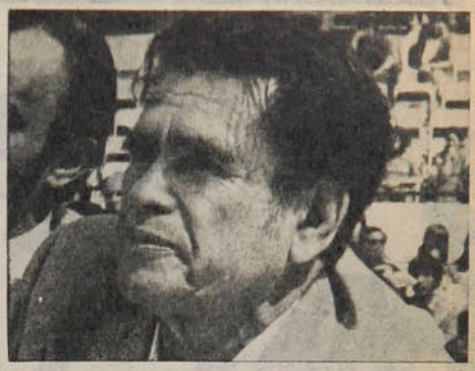

"Cuyo" Hernández.

Lo dijeron en serio

"En dos semanas más seguramente Gordon no va a estar. Yo creo que no puede seguir. Esto se ha transformado en una cuestión personal." (Alberto Simián, según un matutino, al consultársele qué hará Colo Colo cuando le corresponda actuar como local frente a Unión Española.)

"En el dopping, como en todo, hay pecados mortales y pecados veniales. Lo de ahora es venial." (Dante Arrigoni, defendiendo a Rafael Aravena, que habría actuado con estimulantes —igual que Claudio Tapia— en Los Tres Días Ciclísticos.)

"Lo más honesto era haber declarado empate la pelea." ("Cuyo" Hernández, al darse el fallo del match Canto-Vargas.)

EL MICROFONO DE: JUAN C. VILLALTA

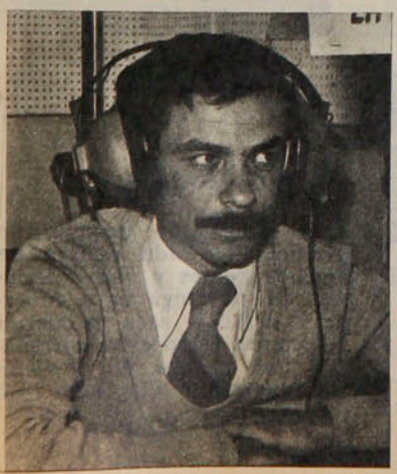

Es un hombre joven. Y como tal tiene fe en las nuevas generaciones. Por ello creó un programa deportivo integrado casi en su mayoría por gente que recién hace sus primeras armas en el periodismo deportivo chileno. Abogado a los 26 años, estudiante de periodismo en 1970, Juan Carlos Villalta Atlacic (33 años, santiaguino, casado, dos hijos) es una de las verdaderas promesas del periodismo deportivo radial. Comenzó en 1976, en junio, con un programa que se llamaba "Acción Deportiva", en radio Bulnes. Junto con él estaban Max Kautz, Milton Millas, Carlos Alberto Bravo, Emiliano Concha, Juan Carlos Oñate y Carlos Gleisser. Algunos tenían experiencia anterior, otros un infinito deseo de aportar algo a la radiotelefonía.

En 1977 se trasladó con "Acción Deportiva" a la radio Universidad Técnica, incorporando al equipo a un consagrado y a una promesa: Hans Marwick, como relator, y Roberto Vallejos, como comentarista de cancha.

Además integra un programa deportivo diario, a las 14.30 horas, en radio Agricultura, junto con Eduardo Alonso.

Para afirmar sus conocimientos deportivos, exhibe con orgullo su cargo de presidente de la Liga de Deportes de La Reina, desde hace diez años, es decir a partir de la fundación. Juega fútbol continuamente y es un apasionado del balompié, como espectador y como participante.

Analiza el papel que le corresponde al periodismo joven dentro del desarrollo del deporte chileno, señalando que *"puede aportar mucho, pero no debe esconderse de la mirada de los 'viejos', porque éstos, con su caudal de experiencia y conocimientos, han demostrado ser brillantes dentro del periodismo nacional"*. El joven no debe ser soberbio, ni menos creer que está creando un periodismo nuevo. *"Soy un admirador de los veteranos como Julio Martínez, Antonino Vera, Carlos Guerrero, Renato González, Sergio Livingstone. Más que admiración debemos sentir respeto por ellos y tratar de aprender de lo que ellos saben. El periodismo deportivo es una buena escuela, sin duda, y lo demuestra el que casi todos aquellos que destacan en otros campos comenzaron en esta especialidad."*

SERGIO JEREZ.

SIN BARRERA

Oscar Lagos



LA ILUSION

El sueño se cumplió más temprano de lo esperado. La rebelión de Colo Colo en contra de las programaciones significó un daño para el fútbol y un regalo para su equipo juvenil. Para todos ellos fue un domingo diferente: fútbol en la tarde, con cancha buena y con público. Y en camarines que querían conocer, con ayudantes que los masajearon como a los grandes.

Miguel Rubio



Oscar Lagos



LA AUSENCIA

Los juveniles hacían lo que podían. Y a larga sacaban buena nota y se quedaban con un resultado honroso. Allá en la tribuna, los titulares observaban, comentaban y aplaudían. Y a varios les comenzó a entrar temor de ser desplazados.

EL MISTERIO

Se juntaron en el entrenamiento de Santiago Morning. Y nadie sabe de qué hablaron. Cosas importantes, sin duda. Con recuerdos gratos, posiblemente. Luis Alamos y Gustavo Graeff formaron una dupla de muchos triunfos. ¿Se volverá formar?

LA NIEVE

El pequeño esquiador sortea obstáculos y peligros: en su vertiginoso descenso dejó sin opción al puma que lo esperaba. La culminación de la celebración del "Mes de la Montaña" fue una hermosa mezcla de ficción y realidad. Era el Santa Lucía el que estaba "nevado".

Leopoldo Canales



LA VITAMINA

No es algo desacostumbrado: el asado de camaradería ya se hizo habitual en Santa Laura. Y siempre dio resultados: al domingo siguiente ganaban. Esta vez, la vitamina que preparó Francisco Las Heras con la complicidad de Nicolás Novello y Enzo Escobar no fue suficiente. El domingo falló la cábala frente a la UC.

Oscar Lagos



Oscar Lagos



LA PICHANGA

La cancha de maicillo de Recoleta ha sido testigo de muchos golpes y varias lesiones. La pichanga es a muerte. Y nadie le saca el cuerpo al choque. El propio entrenador, Luis Ibarra, da el ejemplo y arremete con todo contra Socías.

EQUIPE A SU EQUIPO

con estadio y bull Sport



Las ganas de jugar nunca faltan.

En el barrio, en la oficina, en el colegio, en la fábrica..., en todo lugar y en todo momento está organizándose un equipo.

El problema comienza cuando hay que uniformarse. Hay que conseguir el juego de camisetas, de medias y de pantalones. Contar con las camisetas ya es un éxito. ¿Los pantalones? Ya es más difícil y hay que encargarles a los del equipo que "traten de traer todos un pantalón blanco" o de cualquier color "para que estemos todos iguales". De las medias ni hablar: son pocos los que pueden uniformarlas.

Desde hoy, sin embargo, el gran problema desaparece. ESTADIO y BULL SPORT se han unido para uniformar a los deportistas del país. Más de 600 aficionados serán beneficiados en un ambicioso concurso de 6 meses de duración en su primera etapa.

Para participar sólo es necesario ser lector de ESTADIO.

LAS BASES

Pueden participar lectores de todo el país.

El concursante (persona, club o equipo) debe recortar el cupón triangular que aparece en esta página y enviarlo a Revista ESTADIO (casilla o dirección).

La recepción de cupones se cerrará el primer miércoles de cada mes, a las 12 horas, procediéndose luego al sorteo.

Entre todos los cupones recibidos se sortearán seis premios, cada uno consistente en un juego completo de camisetas, medias y pantalones para quince personas.

Además habrá un Premio a la Constancia, consistente en un juego similar, para la persona, club o equipo que haya enviado más cupones triangulares al Concurso.

La lista de premiados se publicará el segundo miércoles de cada mes.

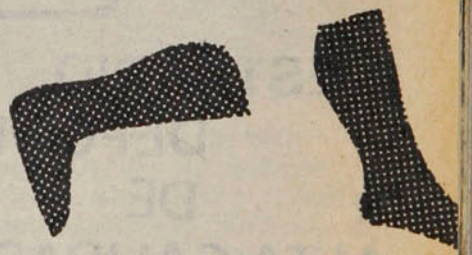

POSIBILIDADES

Los ganadores pueden elegir cualquiera de los productos fabricados por BULL SPORT, manteniendo la equivalencia del premio.

Si el ganador es un concursante individual, puede retirar equipos deportivos por el equivalente a 15 uniformes completos.

No es obligatorio que los clubes o equipos pertenezcan a alguna Liga o Asociación. Pueden ser equipos de cursos (en el caso de colegios), de barrios o, simplemente, de amigos. Lo importante es que cada grupo tenga un nombre para su equipo y que señale claramente la dirección en el cupón triangular.

Y eso es todo. Así de simple.

Ahora..., ¡a juntarse los del equipo para mandar cupones triangulares! (...porque si la suerte no ayuda, ¡también hay Premio a la Constancia!)

MUY IMPORTANTE

BULL SPORT fabricará especialmente los uniformes de los ganadores de cada sorteo, cuyo diseño y colores decidirá el concursante.

CONCURSO "EQUIPE A SU EQUIPO"
SORTEO N.º 1

Nombre .....

Dirección .....

Ciudad .....

ARTICULOS DEPORTIVOS

bull Sport

LA MARCA DEL TORITO

lo mejor

NUEVA LINEA '77





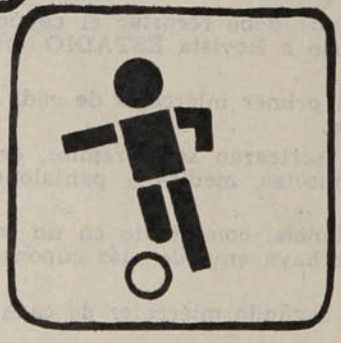

VESTUARIO DEPORTIVO DE ALTA CALIDAD

PARA:
* COLEGIOS
* UNIVERSIDADES
* INSTITUCIONES MILITARES

PROVEEDORES COCH.

FABRICA Y VENTAS:
TORRES DE TAJAMAR
- TORRE D
- LOCAL 8

BASES SORTEO N.º 1

1.– Recepción de Cupones hasta el miércoles 5 de octubre
2.– Participa la persona o el equipo, a elección
3.– Premios: seis Juegos Completos para 15 personas.
4.– Premio Especial: un Juego Completo para el Concursante que envíe más Cupones.

Y las nubes que presagiaba Everton no aparecieron. Bustamante y Tapia establecieron el 2×0.

Cero por cero con Colo Colo en casa. Uno por uno con Green Cross en Temuco. Tres por uno a Lota Schwager como anfitrión.

Ahora venía Everton a medir hasta dónde llegaba la recuperación de Ovalle. Y otra vez el examen del equipo de Guillermo Díaz resultó sorprendente. En un partido que técnicamente fue gris —en contraste con el día radiante—, Ovalle no respetó apellidos. Y la velocidad de sus atacantes y la entereza de sus defensores le sirvieron para contrarrestar primero y superar después la mayor capacidad técnica del huésped.

Marcado a presión en todos los sectores, Everton no se pudo armar. Sus figuras básicas fueron controladas por rondines enérgicos y preparados debidamente para mantener su vigilancia sin decaimiento. Y en este cuadro resultó fundamental la impecable marca de Roldán sobre Sergio Ahumada y el sincronizado cerco que Cabrera y Muñoz le tendieron a José Luis Ceballos. Esos eran los hombres que tenía Everton para penetrar al área. Y ninguno de los dos pudo lograrlo. Ovalle ya tenía media batalla ganada.

Fue un primer tiempo sin daño. Atacó más Ovalle, su ataque fue más penetrante, impuso desde el comienzo un ritmo acelerado. Pero las ocasiones de gol fueron demasiado escasas como para merecer premio. La superioridad del medio campo, donde mandaban Gallardo, Bustamante y Gómez, se desvanecía al entrar al área. Pero ya estaba establecida la diferencia principal: la tenacidad de Lara no bastaba en ese sector; los destellos de Gallina eran muy intermitentes como para equilibrar el duelo de creación. Y en estas condiciones, Dávila, Ortiz y Víctor Tapia estaban permanentemente bien apoyados, en contraste con la orfandad que al otro lado mostraban Ceballos y Ahumada. Pero la etapa terminó en blanco.

Y aunque no varió sustancialmente el juego en el segundo lapso, Ovalle encontró recompensa a su mayor di-

Informe del tiempo futbolístico: **EVENTOS**

EN OVALLE, DESPEJADO



namismo. Estuvo en ventaja desde los 13', la supo defender y logró aumentarla.

La apertura de la cuenta (mano intencional de López en un entrevero y servicio de Bustamante en el penal) resultó decisiva. Obligó a Everton a salir de sus moldes y abrirse en retaguardia. Por primera vez menudearon las situaciones en las cercanías de los arcos. Omar Soto, requerido por primera vez con cierta continuidad, contuvo impactos difíciles y los postes lo ayudaron. Leyes pasó por situaciones similares. Pero aun dentro del equilibrio la llegada de Ovalle fue más nítida. Sus contragolpes fueron siempre amenazantes. Y no hubo decaimiento físico. Eso le permitió consolidar la victoria en el minuto 82: Dávila rebasó las líneas posteriores evertonianas y envió un centro desde la derecha; López quedó corto en la intercepción, y por la izquierda entró Víctor Tapia para conectar un cabezazo violento y certero.

Y el público terminó eufórico. El año pasado Everton había ganado en Viña cuando agonizaba el partido. Después, en Ovalle, había remontado dos veces la desventaja para terminar ganando 3x2. En la primera rueda de este año, en Sausalito, el empate se había mantenido hasta los 88'. Esta era la revancha.

En Everton seguían pensando cómo habría sido con Spedaletti...

MARIO MEZA.

● **Argumento de triunfo para Ovalle: Su defensa. Anulados Ahumada y Ceballos y ausente Spedaletti, Everton no tuvo ataque para inquietar a la zaga ovallina**

Campañas

Cuatro partidos jugados. Dos ganados, dos empatados, cero perdido. Seis goles a favor, dos en contra. Esa es la campaña de Ovalle en la segunda rueda.

La campaña de Everton: un partido ganado, uno empatado y dos perdidos; tres goles a favor, seis en contra.

Pero uno (Everton) escolta a los líderes y el otro (Ovalle) recién se zafa de los últimos lugares.

A estas alturas de la primera rueda Ovalle había acumulado dos puntos (cuatro menos que ahora), como producto de sus derrotas frente a Colo Colo (2x4) y Everton (0x1) y sus empates con Green Cross (1x1) y Lota Schwager (2x2).

Los viñamarinos sumaban cinco (dos más que ahora), con sus victorias sobre Colo Colo (3x1) y Ovalle (1x0), su empate con Unión Española (1x1) y su derrota con Green Cross (2x3).

EVENTOS

SOLO ASTUDILLO NO ENTENDIO QUE ERA UNA FANTASIA

Es domingo sin mayor estruendo en las graderías. Pero en aquellos rostros adolescentes que sobre las 16.30 aparecen por el túnel norte no caben las especulaciones estadísticas. Para ellos es domingo de fiesta o, más aún, la concreción de un sueño que los agita desde siempre.

Sin embargo, apenas por los parlantes se termina de conocer la nómina de los juveniles de Colo Colo hay que olvidarse de los cuentos de hadas, porque al fin y al cabo Audax Italiano no anda en fantasías y simplemente quiere ganar. Entonces no alcanzan a transcurrir cinco minutos cuando este Colo Colo soñador debe enfrentarse a la realista evidencia de remontar un gol en contra. Y eso porque Astudillo acierta un derechazo soberbio desde su costado sin que el arquero Sepúlveda alcance a insinuar una mínima resistencia.

Y desde ahí el partido sólo tiene interés por lo que puedan hacer esos anónimos soldados de camiseta blanca. De hecho emparejan el trámite y contra lo previsto no sucumben en el roce. Quizás relajados por la inexperiencia del rival, los hombres de Audax no predominan en el ritmo físico y particularmente en el mediocampo no encuentran la variante justa para acelerar más arriba. Colo Colo se mueve ordenadamente con la solvencia de sus zagueros centrales bien respaldados por Villalobos, un volante de gran aplicación y sentido táctico defensivo. Después ya se hace más difícil la escalada, porque los otros mediocampistas, Ibarra y Palma, no pueden descolgarse demasiado y prefieren meter balonazos para los delanteros.

En esa paridad se van consumiendo los minutos, mientras Audax no logra desequilibrar en ningún sector y si promediando la etapa ya Pardo y Berrio han sincronizado en el fondo, el resto del equipo se maneja sin lucidez. Incluso la salida por lesión de Adriano Muñoz supone que el ingreso de Luis Silva pondrá más orden en el febril desorden, pero eso queda en mero cálculo. El ida y vuelta no puede ser negativo para las piernas jóvenes y el espíritu inclaudicable de ese Colo Colo. Por eso al cabo de los primeros cuarenta y cinco minutos no hay otro saldo rescatable que el correcto trabajo de Colo Colo a expensas de un adormecido Audax Italiano.

Y la continuación sorprende, porque tampoco en este lapso Audax le imprime el tono de su preparación presuntamente superior y Colo Colo se va alzando a ratos con atrevimiento. Audax en ofensiva peca de im-



Astudillo lo decide todo. Sólo cuatro minutos y el wing derecho de Audax clava este hermoso derechazo que sería el definitivo. Por precisión y belleza, lo mejor del partido...

Audax Italiano no pudo establecer superioridad sobre un debutante equipo de Colo Colo, y el gol de Astudillo le aseguró un desenlace al menos positivo en las matemáticas. Pero más que el partido, importó la madurez de la juventud que representó a Colo Colo con la eficacia del profesional y la ilusión del adolescente...

Esos albos años verdes...

Miguel Rubio



● Villalobos metiendo sin temores ante Ponce. A la manera de todos ...

La felicidad fue de todos, porque nadie pudo sentirse excluido. Jugaron con total serenidad y corrieron como si en ese partido les fuera la vida. Y es que en esa aparente contradicción se sintetiza lo que fue el Colo Colo del 18... "Jugaron como siempre y estoy satisfecho, porque al final superamos a Audax en varios aspectos". Juan Soto, el orientador de ese grupo, no extremaba sus conclusiones, acaso en la íntima alegría que no se expresa demasiado. Y ellos recorrieron todos los micrófonos explicando el hechizo de una tarde bien joven hasta en las miradas expectantes por esa invasión periodística a los camarines, a la que no están acostumbrados. Y como siempre la mayoría denunció las trazas de las figuras para que la gente concluyera en el: "mira, ése se mueve como..." Claro, sin quererlo ellos no sólo reemplazaban a los consagrados, sino que también los reflejaban.

Y sin desmentir el brillo de todo el equipo, el equilibrio de un fútbol sin exhibiciones inútiles, para la historia queda este cruce de Víctor Villalobos, como símbolo de un esfuerzo que no admitió el lujo personal y efectista. En este Villalobos ordenado, trabajador, de irrenunciable vocación táctica y salida presurosa queda incluido el elogio para todos. Porque ninguno concedió treguas ni las pidió. Porque nadie se refugió en el cansancio para excluirse. Porque todos sintieron muy adentro esa experiencia de ser colocolino un domingo en la tarde, que es casi una manera de vivir. Y Villalobos es ideal embajador, porque combinó la magia del debutante con el oficio del veterano, el descubrimiento de una emoción distinta con la disciplinada aceptación de un trance ya rutinario.

En ese apellido antes anónimo va el mejor homenaje para toda la lista. Que finalmente algunos llegarán y otros no, pero todos ya se graduaron de hombres en la escuela de Colo Colo, sin matar los duendes...

---

precisión, la que finalmente liquida el vértigo de los avances sin que Trujillo encuentre respuesta a sus concepciones. Por la izquierda, Benzi se esmera en un duelo con Cabrera y el joven Patricio Valenzuela, aunque veloz también, resuelve con apresuramiento. Así, la mayor cuota de fútbol que genera Astudillo tirado al medio no tiene expresión en la red y ni siquiera en una labor más urgida para Sepúlveda.

Ahí crece Colo Colo en el trajín sin pausas de todo el equipo. Aparecen los punteros Nadal —buena técnica y sentido del desmarque— y Osorio —de hábil zurda—, mientras Palma e Ibarra mantienen su regularidad y se hacen más profundos en las entregas. No alcanza para inquietar demasiado a Hugo Rojas, pero es el reflejo de un partido en el que ya Audax no puede ser propietario. Espiritualmente todo el estadio se hace cómplice con los "carasucias" de Colo Colo, que sin complejos de ninguna naturaleza llegan al término del partido con mayor presencia que su rival.

Por las circunstancias previas, este Colo Colo-Audax quedó como anécdota emocionada para estos juveniles y quizás como alarma para Audax, que a ratos cayó en una somnolencia que no lo caracteriza. No pudo ser "milagro", pero al menos los adolescentes de Colo Colo jugaron con la adulta aplicación e inagotable energía. Y bastó para satisfacer a las diez mil personas que quisieron ver los estandartes de la rebelión alba...

IGOR OCHOA.

Miguel Rubio



Oscar Lagos



Colo Colo no se acercó mucho al arquero Hugo Rojas, pero exigió de la defensa de Audax una permanente preocupación. En este caso choca el juvenil Fernando González con la dura marca del también novato Pardo... ●



Hágale un Gol a la Polla

1 Everton Lota Schwager

La historia: Sorprendentemente equiparada. Y Everton sólo la logró equilibrar en estos últimos dos años con su equipo espectáculo. Hasta entonces había ventajas para Lota tanto en Coronel como en Viña. Lo curioso es que a los lotinos les sienten bien los aires marinos: ganaron tres de las últimas cuatro veces que se presentaron en Sausalito. La racha terminó el año pasado con ajustado triunfo evertoniano de 2x1. En total, contabilizando desde 1971, tres triunfos, tres empates y tres derrotas para cada uno; once goles para Everton y 10 para Lota.

La campaña: Everton se mantiene con opción al título pese a su traspié frente a Ovalle, mientras que Lota Schwager aspira aún a la Liguilla luego de su triunfo sobre Antofagasta, que cortó una racha negativa de seis fechas. Los viñamarinos, con 28 puntos, presentan mejor ataque (38 goles, 10 más que sus rivales); los sureños, con 23 puntos, lucen mejor defensa (23 caídas, cinco menos que los auriazules). En la primera rueda empataron a dos en el estadio de los mineros.

La tincada: Local, porque se espera rehabilitación de Everton, y empate, por los antecedentes históricos.

2 Huachipato Ovalle

La historia: Es muy breve: apenas tres confrontaciones. El año pasado, un triunfo como local para cada uno. Y este año, en la primera rueda, triunfo de Huachipato, como visitante, por dos a uno.

La campaña: Rendimientos parejos, con leve ventaja para los de la usina. Seis triunfos, ocho empates y seis derrotas le dan a Huachipato 20 puntos, dos más que Ovalle (seis triunfos, siete empates y ocho derrotas). Igual número de goles a favor y en contra en los usineros (27); déficit de cinco goles (25-30) en los nortinos. Distinta suerte en la última fecha: mientras Ovalle derrotó a Everton 2x0 en su casa. Huachipato fue a dejar los puntos a Temuco (0x1 con Green Cross).

La tincada: Debe ser local, pero cuidado con la recuperación ovallina: los nortinos están invictos en la segunda rueda.

3 A. Italiano Green Cross

La historia: Los lejanos antecedentes de 1971 establecen un triunfo para cada uno aprovechando su condición de local. Y en la primera rueda de este año se mantuvo la tendencia: ganó Green Cross en Temuco 4x3.

La campaña: Cambiaron mucho las cosas desde que se enfrentaron en la primera rueda. Audax recuperó terreno en forma notable y tiene muchas posibilidades de ingresar a la Liguilla que dará pase a la Copa Libertadores. Green Cross, luego de un período de desconcierto, también afirmó el paso y ya se ve fuera de todo peligro. Audax acumula 24 puntos, contra 19 de su rival. Presenta mejor delantera (dos goles más), y defensa más solvente (14 goles menos en su arco). Ambos ganaron, y por el mismo marcador, en la última fecha: los verdes derrotaron a la juvenil de Colo Colo y los de la cruz verde a Huachipato en Temuco.

La tincada: Ahora le toca a Audax.

4 U. Católica Colo Colo

La historia: Las nueve últimas confrontaciones dan saldo a favor de Colo Colo, que ganó cinco veces y empató una, y que anotó 19 goles contra 13 de los cruzados. Pero desde que la UC volvió a Primera no ha perdido con los albos: les ganó las dos veces el año pasado (1x0 en las dos ruedas), y le empató a tres en la primera de este torneo.

La campaña: Teóricamente no debería haber pelea. Colo Colo es puntero con 29 puntos y se da el lujo de arriesgar el campeonato jugando con juveniles. La UC, con 19, recién comienza a respirar con cierto alivio. La delantera alba anotó 36 goles (16 más que los cruzados) y su valla fue derrotada 25 veces (4 menos que la de Wirth). Pero la recuperación de los universitarios es evidente: en su último encuentro derrotaron a Unión Española.

La tincada. Local. Pero cúbrase.

5 Stgo. Morning Unión Española

La historia: No hay collera desde 1975 —año del regreso del Chaguito— hasta ahora: se enfrentaron cinco veces y se produjeron cuatro victorias rojas y un empate. Curioso: en la primera rueda siempre gana Unión 2x0. Y en la segunda es más variado: 7x1 el 75, y 1x1 el 76. En goles, gran diferencia: 14 a favor de Unión y sólo dos a favor de los bohemios.

La campaña: Tampoco hay collera. Punteros con 29 puntos, los hispanos tienen la mirada en el título. Los bohemios, con 16, todavía miran hacia abajo. La delantera roja anotó poco menos del doble de goles que la de Santiago Morning (43-23) y su defensa cayó once veces menos (22-33). En la última fecha corrieron la misma suerte: ambos fueron derrotados 3x2. La Unión cayó ante la UC y Santiago frente a la "U".

La tincada: Visita seco.

6 Palestino U. de Chile

La historia: La más pareja en Primera División de esta semana. Contabilizados los últimos nueve partidos hay tres triunfos para Palestino, tres empates y tres victorias de la "U". Veinte goles tricolores y veinte azules. Jugando en primera rueda hay dos triunfos y un empate para cada uno. Y jugando en la segunda, un triunfo y dos empates para los dos.

La campaña: Aquí se rompe el equilibrio. Los dos están invictos en la segunda rueda, pero Palestino terminó mejor la primera. Acumula 26 puntos, cinco más que la

"U", que tiene un partido pendiente (el Clásico Universitario). La defensa azul es más solvente (2 goles menos que la su rival), pero en ataque no hay comparaciones: Palestino tiene la mejor delantera del campeonato (y al goleador absoluto: Oscar Fabbiani). Anotó 45 goles, 16 más que sus rivales. En la primera rueda ganó la "U" 3x2. Y en la última fecha ganaron los dos. 3x1 a Aviación los tricolores, 3x2 a Santiago Morning los azules.

La tincada: No se complique: triple.

7 Ñublense Aviación

La historia: La comenzaron a escribir en la primera rueda de este año. Y el primer capítulo fue favorable a los aviáticos, que ganaron 3x1 en El Bosque.

La campaña: Superior la de Aviación, que tuvo una primera rueda muy buena y le ha servido para mantenerse en los lugares de avanzada con 22 puntos. Ñublense, muy irregular, tiene 17, pero en su casa pierde muy de tarde en tarde. Menos 4 tiene Ñublense en su saldo de goles (26 a favor y 30 en contra). Aviación todavía presenta saldo a favor (32 en arcos rivales y 30 en el propio). Los dos fueron derrotados en la última fecha. Los de El Bosque cayeron frente a Palestino (1x3) y los chillanejos perdieron con Concepción en Collao (0x1).

La tincada: Se ve con más opción el local.

8 O'Higgins Concepción

La historia: Se han enfrentado once veces desde 1971. Y en este lapso O'Higgins nunca pudo ganar. Ni en su casa ni afuera. En Rancagua se produjeron dos empates y tres triunfos penquistas. En el sur, cinco triunfos de Concepción y un empate. Y en goles, catorce para los lilas y cuatro para los calipsos.

La campaña: También favorable a los de Concepción, pero sin tanta diferencia. Los sureños, que vienen de ganar 1x0 a Ñublense en Collao, suman 22 puntos, tres más que O'Higgins, que perdió en Valparaíso ante Wanderers también por uno a cero. Y con eso se quebró una racha de tres victorias consecutivas desde que asumió Nelson Oyarzún como entrenador. En goles, perfecta igualdad: los dos anotaron 26 y los dos recibieron 25.

La tincada: Por historia, visitante; por campaña, empate.

9 Antofagasta Wanderers

La historia: Un duelo parejo en los últimos años: seis triunfos para los nortinos, dos empates y cinco victorias de los porteños. Antofagasta establece la diferencia al haber ganado dos veces en Valparaíso, mientras Wanderers sólo ganó una en Antofagasta. Pero en goles ganan los porteños gracias a un 6x0 logrado en la segunda rueda de 1974: 22 contra 17.

La campaña: Mala la de Wanderers; muy mala la de Antofagasta. Los porteños tienen 16 puntos, producto de cinco victorias y seis empates (diez derrotas). Los antofagastinos sólo suman 9 (dos triunfos y cinco empates), y son colistas absolutos. A los dos les marcaron 39 goles, pero mientras la delantera porteña marcó 31 la de los nortinos sólo anotó 14. Distinta suerte en la última fecha: Wanderers se rehabilitó ganando a O'Higgins (1x0), mientras que Antofagasta continuó su racha adversa cayendo 1x3 ante Lota Schwager. En la primera rueda ganó Wanderers 3x0 en Sausalito.

La tincada: Se habla de cambio de entrenador —otro más— en Antofagasta. Y eso puede significar recuperación. Empate y visita.

10 La Serena Ferroviarios

La campaña: La Serena era gran candidato y está defraudando. Ferroviarios no se hacía muchas ilusiones y está respondiendo. Total, los dos tienen 21 puntos y presentan la misma cantidad de triunfos (8), empates (5) y y derrotas (8). En goles en contra también están igualados (28), pero La Serena presenta mejor ataque: anotó 33, siete más que la de Ferroviarios. En la última fecha, contraste: Ferroviarios derrotó a San Luis 2x1 y La Serena perdió con San Felipe 1x2.

La tincada: Empate.

11 Trasandino Rangers

La campaña: La característica de Trasandino es la irregularidad: se ha mostrado capaz de hacerle pelea al más pintado (acaba de empatar con Coquimbo), pero sufre baches que lo hacen caer frente a los más débiles. Rangers, en cambio, mantiene desde hace algunas fechas una regularidad que le ha permitido despegarse como puntero absoluto: Los andinos suman 18 puntos, doce menos que Rangers. Mientras los talquinos ganaron 13 partidos, los de Los Andes sólo logran seis triunfos. Trasandino fue derrotado 9 veces, y los talquinos solamente cuatro. A los dos les fue bien el último fin de semana: Rangers ganó a Independiente 1x0 y Trasandino le sacó un valioso 0x0 a Coquimbo.

La tincada: Entre empate y visita está la cosa.

12 Iberia San Felipe

La campaña: Mientras Iberia no logra zafarse de los últimos lugares, Unión San Felipe mantiene las ilusiones de subir automáticamente clasificándose entre los dos primeros. Sólo 15 puntos han logrado los sureños, que vienen de empatar a uno con Naval en El Morro. Los aconcagüinos suman 25 y derrotaron el sábado a La Serena por dos a uno. La diferencia de goles es notable: Unión San Felipe tiene + 14 (37 a favor y 23 en contra), e Iberia, — 18 (21 a favor y 39 en contra).

La tincada: Visita.

13 Independiente Malleco

La campaña: El duelo más parejo de Segunda División. Y los dos andan encaramados cerca de los punteros, a la espera de cualquier descuido, con 25 puntos. Los maulinos los consiguieron mediante 10 triunfos y cinco empates (6 derrotas), los de Malleco, mediante 8 triunfos y 9 empates (sólo cuatro derrotas). Independiente presenta mejor diferencia de gol: + 10 (36-26). Malleco, + 7 (24-17).

La tincada: ¿Le queda para otra triple?

Polla Gol

PARTIDO	EQUIPOS	COMO LOCAL								COMO VISITANTE								TOTAL							
		PJ	PG	PE	PP	GF	GC	Pts.	Rend.	PJ	PG	PE	PP	GF	GC	Pts.	Rend.	PJ	PG	PE	PP	GF	GC	Pts.	Rend
1	Everton	10	8	2	0	21	6	18	90%	11	3	4	4	17	23	10	45%	21	11	6	4	38	29	28	66%
	Lota Schwager	11	5	4	2	15	9	14	63%	10	2	4	3	13	14	9	45%	21	7	8	5	28	23	23	54%
2	Huachipato	10	3	4	3	12	12	10	50%	11	3	4	4	15	15	10	45%	21	6	8	7	27	27	20	47%
	Ovalle	11	5	3	3	16	12	13	59%	10	1	4	5	9	18	6	30%	21	6	7	8	25	30	19	45%
3	A. Italiano	14	6	5	3	22	18	17	70,8%	7	3	1	3	10	12	7	41,6%	21	9	6	6	32	30	24	57%
	Green Cross	11	6	4	1	20	16	16	72%	10	0	3	7	10	28	3	15%	21	6	7	8	30	44	19	45%
4	U. Católica	13	4	5	4	15	15	13	50%	7	1	2	4	5	11	4	16,6%	20	5	7	8	20	26	17	42%
	Colo Colo	14	9	2	3	30	20	20	71%	7	3	3	1	6	5	9	64,2%	21	12	5	4	36	25	29	69%
5	S. Morning	13	3	7	3	19	21	13	50%	8	0	3	5	5	13	3	21,4%	21	3	10	8	24	34	16	38%
	U. Española	15	8	5	2	33	17	21	70%	6	3	2	1	10	5	8	66,6%	21	11	7	3	43	22	29	69%
6	Palestino	13	6	3	4	30	18	15	50%	8	4	3	1	15	9	11	68%	21	10	6	5	45	27	26	62%
	U. de Chile	14	5	5	4	23	19	15	53%	6	1	4	1	5	5	6	50%	20	6	9	5	28	24	21	52%
7	Ñublense	10	5	3	2	16	12	13	65%	11	0	4	7	7	19	4	18%	21	5	7	9	23	31	17	40%
	Aviación	11	5	2	4	16	16	12	54%	10	2	6	2	16	15	10	50%	21	7	8	6	32	31	22	52%
8	O'Higgins	10	3	5	2	13	9	11	55%	11	3	2	6	13	16	8	36%	21	6	7	8	26	25	19	45%
	Concepción	11	6	3	2	18	13	15	68%	10	2	3	5	8	12	7	45%	21	8	6	7	26	25	22	52%
9	Antofagasta	10	1	5	4	6	12	7	35%	11	1	0	10	8	28	2	9%	21	2	5	14	14	40	9	21%
	S. Wanderers	11	4	4	3	20	17	12	54%	10	1	2	7	11	22	4	20%	21	5	6	10	31	39	16	38%
10	La Serena	10	8	0	2	23	11	16	80%	11	0	5	6	10	17	5	22%	21	8	5	8	33	28	21	50%
	Ferroviarios	11	5	1	5	15	17	11	50%	10	3	4	3	12	11	10	50%	21	8	5	8	27	28	21	50%
11	Trasandino	10	5	4	1	18	11	14	70%	11	1	2	8	12	30	4	18%	21	6	6	9	30	41	18	42%
	Rangers	12	10	2	0	20	4	22	91%	9	3	2	4	12	14	8	44,4%	21	13	4	4	32	18	30	71%
12	Iberia	10	4	3	3	13	14	11	55%	11	1	2	8	8	25	4	18%	21	5	5	11	21	39	15	35%
	S. Felipe	11	6	3	2	27	14	15	68%	10	4	2	4	10	9	10	50%	21	10	5	6	37	23	25	59%
13	Independiente	10	6	1	3	20	10	13	65%	11	4	4	3	16	15	12	54%	21	10	5	6	36	25	25	59%
	Malleco	11	4	6	1	12	9	14	63%	10	4	3	3	12	14	11	55%	21	8	9	4	24	23	25	59%

No se considera la condición de visitante para los equipos santiaguinos cuando juegan entre sí. En tales casos, se asigna a ambos la condición de local. Sólo se exceptúa Aviación, que juega como visitante fuera de El Bosque.

EL POLLO









Hágale un Gol a la Polla

La cábala

Resultados de cada partido de los 76 Concursos.

N.º	L	E	V
1	31	26	19
2	31	27	18
3	43	15	18
4	37	18	21
5	39	21	16
6	34	25	17
7	34	23	19
8	33	23	20
9	42	16	18
10	33	26	17
11	38	22	16
12	39	17	20
13	38	24	14

La ganadora

GANA LOCAL	EMPATE	GANA VISITANTE	PARTIDO	DOBLE	TRIPLE
LOTA		ANTOFAGAS.	1		
WANDERERS		O'HIGGINS	2		
CONCEPCION		ÑUBLENSE	3		
AVIACION		PALESTINO	4		
U. DE CHILE		S. MORNING	5		
U. ESPAÑOLA		U. CATOLICA	6		
COLO COLO		A. ITALIANO	7		
G. CROSS		HUACHIPATO	8		
OVALLE		EVERTON	9		
S. ANTONIO		COLCHAGUA	10		
SAN FELIPE		LA SERENA	11		
U. CALERA		MAGALLANES	12		
COBRELOA		CURICO	13		

La que viene

GANA LOCAL	EMPATE	GANA VISITANTE	PARTIDO	DOBLE	TRIPLE
EVERTON		LOTA	1		
HUACHIPATO		OVALLE	2		
A. ITALIANO		G. CROSS	3		
U. CATOLICA		COLO COLO	4		
S. MORNING		U. ESPAÑOLA	5		
PALESTINO		U. DE CHILE	6		
ÑUBLENSE		AVIACION	7		
O'HIGGINS		CONCEPCION	8		
ANTOFAGAS		WANDERERS	9		
LA SERENA		FERRO	10		
TRASANDINO		RANGERS	11		
IBERIA		SAN FELIPE	12		
INDEPEND.		MALLECO	13		

ULTIMOS RESULTADOS

1

EVERTON			LOTA SCHWAGER		
2x1 Concepción (L)	C.	'77	0x1 Palestino (L)	C.	'77
1x1 U. Española (L)	"	"	2x3 Green Cross (V)	"	"
1x3 Colo Colo (V)	"	"	0x2 O'Higgins (L)	"	"
1x0 Green Cross (L)	"	"	1x3 Ovalle (V)	"	"
0x2 Ovalle (V)	"	"	3x1 Antofagasta (L)	"	"

2

HUACHIPATO			OVALLE		
1x0 Wanderers (L)	C.	'77	2x2 Aviación (L)	C.	'77
0x1 U. de Chile (L)	"	"	0x0 Colo Colo (L)	"	"
2x2 U. Española (V)	"	"	1x1 Green Cross (V)	"	"
0x0 Colo Colo (L)	"	"	3x1 L. Schwager (L)	"	"
0x1 Green Cross (V)	"	"	2x0 Everton (L)	"	"

3

AUDAX ITALIANO			GREEN CROSS		
2x1 Antofagasta (L)	C.	'77	0x0 U. de Chile (L)	C.	'77
3x2 Aviación	"	"	3x2 L. Schwager (L)	"	"
1x1 U. de Chile	"	"	1x1 Ovalle (L)	"	"
2x3 U. Española	"	"	0x1 Everton (V)	"	"
1x0 Colo Colo	"	"	1x0 Huachipato (L)	"	"

4

U. CATOLICA			COLO COLO		
2x1 Wanderers (L)	C.	'77	1x3 U. Española	C.	'77
0x0 O'Higgins (L)	"	"	0x0 Ovalle (V)	"	"
1x0 Concepción (L)	"	"	3x1 Everton (L)	"	"
0x0 Aviación	"	"	0x0 Huachipato (V)	"	"
3x2 U. Española	"	"	0x1 Audax Italiano	"	"

5

STGO MORNING			U. ESPAÑOLA		
0x0 Ñublense (L)	C.	'77	3x1 Colo Colo	C.	'77
1x1 Wanderers (L)	"	"	1x1 Everton (V)	"	"
1x1 Concepción (V)	"	"	2x2 Huachipato (L)	"	"
4x4 Aviación	"	"	3x2 Audax Italiano	"	"
2x3 U. de Chile	"	"	2x3 U. Católica	"	"

6

PALESTINO			U. DE CHILE		
1x0 L. Schwager (V)	C.	'77	0x0 U. Española	C.	'77
3x0 Antofagasta (L)	"	"	0x0 Green Cross (V)	"	"
1x1 Wanderers (V)	"	"	1x0 Huachipato (V)	"	"
2x0 Concepción (L)	"	"	1x1 Audax Italiano	"	"
3x1 Aviación	"	"	3x2 Stgo. Morning	"	"

7

ÑUBLENSE			AVIACION		
0x0 S. Morning (V)	C.	'77	2x2 Ovalle (V)	C.	'77
1x3 O'Higgins (L)	"	"	2x3 Audax Italiano	"	"
0x0 Antofagasta (V)	"	"	0x0 U. Católica (L)	"	"
3x1 Wanderers (L)	"	"	4x4 Stgo. Morning	"	"
0x1 Concepción (V)	"	"	1x3 Palestino	"	"

8

O'HIGGINS			CONCEPCION		
0x0 U. Católica (V)	C.	'77	1x2 Everton (V)	C.	'77
3x1 Ñublense (V)	"	"	0x1 U. Católica (V)	"	"
2x0 L. Schwager (V)	"	"	1x1 S. Morning (L)	"	"
2x0 Antofagasta (L)	"	"	0x2 Palestino (V)	"	"
0x1 Wanderers (V)	"	"	1x0 Ñublense (L)	"	"

9

ANTOFAGASTA			WANDERERS		
1x2 A. Italiano (V)	C.	'77	0x1 Huachipato (V)	C.	'77
0x3 Palestino (V)	"	"	1x1 S. Morning (V)	"	"
0x0 Ñublense (L)	"	"	1x1 Palestino (L)	"	"
0x2 O'Higgins (V)	"	"	1x3 Ñublense (V)	"	"
1x3 L. Schwager (V)	"	"	1x0 O'Higgins (L)	"	"

10

LA SERENA			FERROVIARIOS		
2x4 S. Antonio (V)	Asc.	'77	0x2 Cobreloa (L)	Asc.	'77
2x1 Colchagua (L)	"	"	0x2 Independ. (V)	"	"
0x1 Cobreloa (V)	"	"	2x1 Trasandino (L)	"	"
3x2 Naval (L)	"	"	1x0 Magallanes (V)	"	"
1x2 San Felipe (V)	"	"	2x1 San Luis (L)	"	"

11

TRASANDINO			RANGERS		
3x1 Colchagua (L)	Asc.	'77	2x0 Ferroviar. (L)	Asc.	'77
0x0 San Felipe (L)	"	"	1x0 San Antonio (L)	"	"
1x2 Ferroviarios (V)	"	"	1x0 Malleco (L)	"	"
2x3 U. Calera (L)	"	"	2x1 Linares (V)	"	"
0x0 Coquimbo (V)	"	"	1x0 Independ. (L)	"	"

12

IBERIA			SAN FELIPE		
0x3 San Luis (V)	Asc.	'77	0x1 Malleco (V)	Asc.	'77
0x0 Curicó (L)	"	"	0x0 Trasandino (V)	"	"
0x1 Colchagua (V)	"	"	1x2 Magallanes (L)	"	"
1x0 Cobreloa (L)	"	"	0x1 San Luis (V)	"	"
1x1 Naval (V)	"	"	2x1 La Serena (L)	"	"

13

INDEPENDIENTE			MALLECO		
2x2 Cobreloa (L)	Asc.	'77	1x0 San Felipe (L)	Asc.	'77
2x0 Ferroviar. (L)	"	"	0x3 Coquimbo (L)	"	"
2x1 U. Calera (V)	"	"	0x1 Rangers (V)	"	"
4x1 Coquimbo (L)	"	"	1x1 San Antonio (L)	"	"
0x1 Rangers (V)	"	"	2x0 Linares (L)	"	"

ENTRE ELLOS

1x1 (Coronel)	1.ª	Rueda '75
L. Schwager 1x0 (V)	2.ª	Rueda '75
Everton 2x1 (L)	1.ª	Rueda '76
1x1 (Coronel)	2.ª	Rueda '76
2x2 (Coronel)	1.ª	Rueda '77

Huachipato 3x2 (L)	1.ª	Rueda '76
Ovalle 3x1 (L)	2.ª	Rueda '76
Huachipato 2x1 (V)	1.ª	Rueda '77

1x1 (Santiago)	1.ª	Rueda Nac. '68
G. Cross 2x1 (L)	2.ª	Rueda Nac. '68
Green Cross 2x0 (L)	1.ª	Rueda '71
Audax Italiano 2x1 (L)	2.ª	Rueda '71
Green Cross 4x3 (L)	1.ª	Rueda '77

Colo Colo 3x2	1.ª	Rueda '73
Colo Colo 1x0	2.ª	Rueda '73
U. Católica 1x0	1.ª	Rueda '76
U. Católica 1x0	2.ª	Rueda '76
3x3	1.ª	Rueda '77

U. Española 2x0	1.ª	Rueda '75
U. Española 7x1	2.ª	Rueda '75
U. Española 2x0	1.ª	Rueda '76
1x1	2.ª	Rueda '76
U. Española 2x0	1.ª	Rueda '77

3x3	1.ª	Rueda '75
2x2	2.ª	Rueda '75
Palestino 2x0	1.ª	Rueda '76
2x2	2.ª	Rueda '76
U. de Chile 3x2	1.ª	Rueda '77

Aviación 3x1 (L)	1.ª	Rueda '77

D. Concepción 1x0 (L)	1.ª	Rueda '74
0x0 (Rancagua)	2.ª	Rueda '74
D. Concepción 2x0 (L)	1.ª	Rueda '75
D. Concepción 2x1 (V)	2.ª	Rueda '75
D. Concepción 1x0 (L)	1.ª	Rueda '77

1x1 (Antofagasta)	1.ª	Rueda '75
Antofagasta 1x0 (V)	2.ª	Rueda '75
Antofagasta 2x1 (L)	1.ª	Rueda '76
Antofagasta 1x0 (V)	2.ª	Rueda '76
Wanderers 3x0 (L)	1.ª	Rueda '77

1x1 (Santiago)	1.ª	Rueda Asc. '77

Rangers 2x0 (L)	1.ª	Rueda Asc. '77

Iberia 1x0 (L)	1.ª	Rueda Asc. '75
San Felipe 5x1 (L)	2.ª	Rueda Asc. '75
Iberia 2x0 (L)	1.ª	Rueda L. Desc. '76
Iberia 3x2 (V)	2.ª	Rueda L. Desc. '76
2x2 (San Felipe)	1.ª	Rueda Asc. '77

0x0 (Cauquenes)	2.ª	Rueda Asc. '75
Malleco 3x1 (L)	1.ª	Rueda Asc. '76
1x1 (Cauquenes)	2.ª	Rueda Asc. '76
Malleco 2x0 (L)	3.ª	Rueda Asc. '76
1x1 (Angol)	1.ª	Rueda Asc. '77

EVENTOS

Dos maniobras del puntero izquierdo le significaron a la Unión una derrota que no esperaba y que ya parecía haber evitado frente a la UC.



MOSCOSO NO ESTABA EN LA COMPUTADORA



Leopoldo Canales

Los primeros aplausos son para la UC. Se los gana Moscoso, al esquivar con insospechada facilidad a Machuca en su ataque; se los gana Prieto, anticipando con acierto y entregando con intención en medio campo; se los gana Castro, salvando con tranquilidad una situación que pudo ser comprometedora.

Y en esos aplausos hay el estímulo lógico hacia el más débil y la esperanza de que los cruzados repitan el resultado de la primera rueda. Un empate como aquella vez impediría que los rojos escapen, vista la derrota de Everton el día anterior y la muy posible derrota de Colo Colo (que se presenta con sus juveniles) en el partido de fondo. Son tres barras las que aplauden: la propia y la de los que jugarán más tarde.

Pero la primera situación de gol es en el arco de Wirth (un remate trabado de Novello, luego de recibir un pase de cabeza de Pizarro, que lo dejaba en muy buena posición). Y la reflexión le gana a la esperanza: las mayores posibilidades de triunfo están de parte de Unión. Por capacidad colectiva e individual, por alicientes (la punta está a la mano), por capacidad física. Por escenario, incluso, porque los rojos no han perdido ningún partido este año en el Estadio Nacional.

Y cuando Roselli recibe el pase con ventaja que le envió Carlos Díaz y los defensores hispanos se quedaron dudando entre provocar el off-side o quedarse (habilitando así al ariete) hay diez segundos de suspenso, se rompe el cero a cero y se abre el paréntesis de una posible sorpresa. Porque esa jugada revela lo que busca la UC. Y está demostrando que le sirve. La pelota se cuida en medio campo, con Prieto como eje de las combinaciones. Y cuando el momento es propicio, sale el pelotazo buscando las espaldas de los defensas rojos y el encuentro del ariete escapado. Y allá adelante los universitarios tienen a dos que saben defender la pelota, que tienen habilidad para eludir y que pueden ganar en velocidad: Moscoso y Roselli. En esa escapada del argentino, defendiéndose del acoso de Machuca para dejar parado a Osbén con toque preciso, se está advirtiendo también que la defensa roja no está tan bien plantada como de costumbre.

Y cuando una banderola en alto —minutos después— termina con el festejo eufórico de Roselli, que otra vez hacía llegar la pelota a las mallas, pero esta vez en posición adelantada, el asunto ya dejó de ser sorpresivo. Son demasiadas las veces que Moscoso elude a Machuca. Es demasiada notoria la facilidad con que Roselli se zafa de la marca de Herrera. Y son demasiados los problemas que tiene Unión Española para poner en aprietos a Wirth y su cortina de defensores.

Ni siquiera cuando el partido se encrespa por un foul de Orellana a Véliz y otro de éste a Roselli, ni siquiera entonces la UC se desdibuja. Sigue defendiendo con tranquilidad —ahora con más gente— y sigue explotando los vacíos que deja Enzo Escobar en su afán de sumarse a la ofensiva. Ubilla no tiene problemas con Pizarro. Oñate se las arregla con dificultades, pero se las arregla, con Véliz. Hernández y Castro rompen hacia cualquier parte en las situaciones conflictivas en el centro del área. Y es Hernández, al golpear en la cara a Peredo, el que le abre mayores perspectivas a su elenco: el goleador rojo sale en camilla. Y la Unión se queda sin su delantero más amenazante.

Tres situaciones favorables a Unión quedan en el balance de cuarenta y cinco minutos: un zurdazo de Pizarro que sale muy cerca del vertical, un tiro de distancia de Escobar que corre la misma suerte y un cabezazo de Pizarro —muy libre en el área chica— que se va por sobre el travesaño. Al otro lado se contabiliza otra escapada libre de Roselli conjurada por Osbén saliendo lejos de sus palos.

A los tres minutos del segundo tiempo están igualados. Miranda gana una trancada con Ubilla, llega a la línea de fondo y envía el centro rasante para el empalme de Pizarro, que arremetía con Escobar, frente al arco vacío.

Pero no hay —ni antes ni después— presión roja. Unión Española juega como si estuviera convencida de que tarde o temprano inclinará el marcador a su favor. Juega a lo suyo, y a ratos lo hace bien. Pero no presiona para que las situaciones favorables sean más frecuentes. Cambian de posición sus punteros, se va Rafael González por la izquierda, incursiona Machuca en campo rival, de repente asoma Escobar en el área ajena. Pero ninguno tiene la claridad suficiente para que sus empresas individuales fructifiquen. Unión tiene alguien para poner claridad donde está oscuro. Pero es el más oscuro de todos esta vez: Novello. El argentino no muestra recursos para librarse de Carlos Díaz, ni pone los pases que suele meter. Y después, cuando lo ubican de ariete para que entre Neira, se termina cualquier vestigio de mejoría. Novello se pierde entre los centrales y Neira no aporta nada.

Y la UC crece, porque la dejan crecer. Y durante veinte minutos es una fuerza sólida que se instala cerca de Osbén y lo bombardea sin intermitencias. Primero es Ubilla, luego de doble pared con Roselli, el que pone en apuros al meta hispano; después, Moscoso con un cabezazo; más tarde Roselli con un taponazo en diagonal; en seguida, Sandoval con un derechazo que roza el travesaño.

Ahí está haciendo los méritos que recibirán recompensa al final cuando ya no se esperaba.

Porque luego se arma un poco mejor Unión Española. Quiroz y Escobar logran ordenar algo el juego, merced a su capacidad individual, y asoma el peligro en el arco de Wirth. Hay un empujón a Véliz en el área que no se cobra. Hay un remate de Quiroz que se pierde por muy poco.



El otro factor: Luis Rosselli. Siempre ganador en sus duelos individuales y permanente peligro para Osbén: hizo un gol, le anularon otro, dio algunos y exigió la mejor atajada de Osbén con este remate.

Oscar Lagos

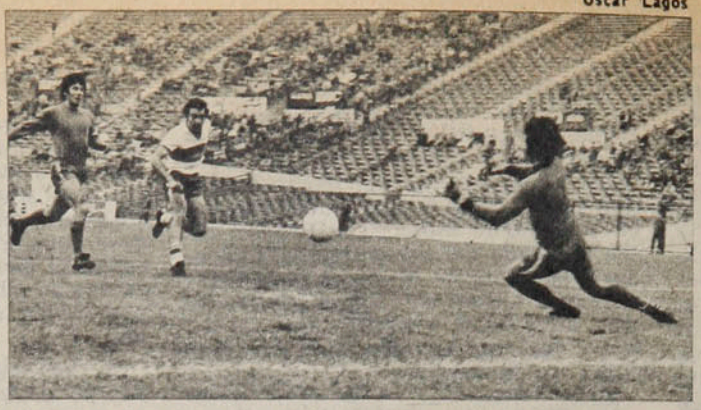

● **Roselli: 1x0. Carlos Díaz metió el pase en profundidad y los zagueros rojos vacilaron entre provocar el off-side o quedarse. Machuca no alcanzó a llegar y el argentino definió con frialdad y precisión. Minuto 14.**



● **Orellana: 2x1. Notable Moscoso en la jugada previa, para eludir a Herrera y poner el centro preciso. Y oportuno el puntero derecho para aparecer por el el medio y derrotar a Osbén con tiro arrastrado. Minuto 82.**





Leopoldo Canales



EVENTOS

Moscoso...

Y se comienza a pensar en la capacidad colectiva e individual. En el aliciente. En la capacidad física. En el escenario... El temporal ya pasó para los rojos. Y ahora tal vez saquen partido de la bonanza.

● **Carlos Díaz: 3x1. Otra vez Moscoso en la jugada previa. Y otra vez un jugador de la UC enfrentado solo a Osbén. El arquero alcanzó a tapar el primer disparo, pero ganó Díaz en la insistencia y anotó con el arco vacío. Minuto 86.**

Hasta que Ignacio Prieto corta una vez más un avance y mete el pase profundo para que Moscoso le saque varios metros de ventaja a Machuca. De ahí en adelante todo corre por cuenta del puntero. Viene Herrera al cruce, y el esquive de Moscoso resulta perfecto; el defensor queda a su es-



Miguel Rubio

● **Y así festejaron:** Oñate es el último que se encarama en el racimo que abraza a Carlos Díaz. La UC ganó los duelos individuales y con eso desequilibró la lucha.

Dijeron

LUIS SANTIBAÑEZ: "Perdimos bien, no hay nada que objetar al triunfo de Universidad Católica. Nos ganaron en base a una superación colectiva e individual. Otra vez hemos pagado un alto precio a un exceso de confianza y una falta de temperamento y de espíritu luchador. Es una buena lección de humildad. Los partidos los ganan los hombres y no los nombres. Si es cierto que la lección con sangre entra, espero que con este nuevo bochorno nosotros la aprendamos. Unión sólo fue el equipo que todos queremos en los últimos cinco minutos, pero ya no había nada que hacer. Faltó agresividad en ataque, y en defensa nos cazaron con el contragolpe. Además ganaron en los duelos individuales, que es algo que no se puede presupuestar".

GUSTAVO MOSCOSO: "Ellos marcaron al hombre y por eso me fui a la raya, para buscar el desborde. No creo que haya superado a Machuca durante todo el partido como se dijo, pero sí estimo que lo hice justo en las jugadas decisivas".

JORGE LUCO: "Lo bonito es que el equipo creyó siempre, durante todo el partido, en el esquema, en el planteamiento previo. Católica juega un fútbol abierto, sin marcaciones, limpio, pero sí con muchas ganas. Nosotros llevábamos quince días sin jugar y eso pudo afectarnos. Afortunadamente no ocurrió así".

---

palda y la pelota está dando botecitos esperando el remate. Pero el puntero hace el pase preciso para que Orellana se enfrente a Osbén y lo derrote con tiro bajo.

Son fuerzas nuevas las que aparecen en la UC tras la conquista. Hay jugadores de refresco (Bonvallet y José Luis Prieto) quemando energías. Pero es otra fuerza —la interior— la que empuja a los cruzados. No hay repliegue. No hay retención. Contra todos los cánones clásicos —la eterna y peligrosa cesión de terreno para defender una ventaja mínima— Universidad Católica sigue buscando el gol. Y lo encuentra tras otra maniobra excelente de Moscoso, esta vez con finiquito de Carlos Díaz.

Y ahí sí —faltando cuatro minutos— se busca el pase sin compromiso, pero seguro que ayuda a hacer tiempo. Y asoman los "olés" desde los cuatro costados, pese a que la exhibición de técnica no es muy pulcra.

Novello aparece en un corner y anota de cabeza.

Pero ya no hay tiempo para más. Es sólo para dejar un resultado decoroso y para que no se diga que no estuvo en la cancha.

JULIO SALVIAT

LA FOTO

"Yo estaba cachorrito cuando a él le decían 'Loco'. Cuando recién empezaba a escaparme de noche fue la primera vez que lo vi. Había mucha gente, mucho griterío. Me impresionaron los focos y el ruido. A la salida tuve que hacerles el quite a los autos durante un trecho largo. ¡Había tanta gente!

"Me quedó gustando el fútbol y jugar al arco, así es que empecé a meterme en cuanta pichanga encontraba en las calles. Pero siempre que por apañarla le metía el diente, los muchachos terminaban por agarrarme a patadas. Así es que le fui perdiendo el gusto.

"El domingo volví de casualidad. Andaba volteando tarros por unas fondas cerca del estadio —ya no hay quien me tire huesos ni un pedazo de pan duro— cuando me enteré de que jugaba el 'Loco'.

"Y me le instalé al lado, a pesar de que todos miraban al otro arco, a un Fabbiani que no es de mis tiempos.

"Al 'Loco' ya no le dicen 'Loco'. Es Araya, nada más. Y las tribunas las vi medio vacías. La gente gritaba, claro, pero no tanto como cuando salí de noche por primera vez. No me aguanté y me metí a la cancha. Total, el 'Loco' estaba tranquilo y sin pega. Y le dije todo esto. Que me acordaba de él, que me daba pena el estadio sin gente. No sé si me entendió. Me dijo que saliera y vinieron otros a sacarme. A todos les dije lo mismo. No sé si me entendieron, pero yo al menos me di el gusto."

Miguel Rubio



Oscar Lagos



Tire sus volantes inutilizados
donde corresponde.
¡Una ciudad limpia le traerá
buena suerte..!

AYUDE A LIMPIAR
AYUDE A PROGRESAR

Polla
CHILENA DE BENEFICENCIA

I. MUNICIPALIDAD de SANTIAGO



Ud. y... Saxoline

Es la combinación perfecta en los negocios y las grandes decisiones, porque la presencia de un maletín Saxoline es un símbolo de buen gusto y prestigio. Por eso Saxoline es el maletín de los hombres de éxito.

SAXOLINE

es mucho más que un maletín

Saxoline lo espera en MONEDA esquina MATIAS COUSIÑO
MARIN 431 (al llegar a Lira), PROVIDENCIA 2529
y en los mejores negocios del país.

Studios Publicitarios XXI

N.° 1.781
PRECIO: (INCLUIDO IVA) $ 20.
Correo aéreo: $ 0,60

estadio

de CHILE para todo el mundo



MARTIN: LAS CONCLUSIONES

La historia de PEREDO

El duelo de VIZCACHAS

El 5º GILDEMEISTER

¿A dónde va COLO COLO?



GUIA POLLA GOL

CONCURSO EQUIPE A SU EQUIPO


CHOCOLATE
Bambino
Costa
y tú...¿quieres?
CHOCOLATE
Bambino
Costa
chocolates bambino
Costa

hoy

EVENTOS

¡Qué lindo es el fútbol sin miedo! (Colo Colo 2, UC 2) 4-7
No se necesita heroísmo para empatarle a Unión. (0x0 con S. Morning) 12-13
Duelos conocidos. (Automovilismo) 14-15
Hasta que el "Pililo" trajo la paz. (O'Higgins 3, Concepción 1) 56-57
Quedaron debiendo el partido que prometían. (Palestino 0, U. de Chile 0) 62-65

TEMAS

Ahora depende de él. (Martín Vargas) 28-33
Con broche de... nieve. (Mes de la Montaña) 39
El premio a la fe. (Nacional juvenil de Hockey) 42-44
36 Años. (Aniversario de ESTADIO) 54-55

PERSONAJES

¡Dale, chico, dale! (Luis Gangas) 22-25
A la sombra de los nogales creció el gol. (Jorge Peredo) 34-37

PANORAMA

Autocrítica en la intimidad. (Reunión en Colo Colo) 16
Vilas contra la raqueta mágica. (Tenis) 17
Afinando instrumentos para el S.A. (Golf) 17-18
Doce años fructíferos. (Federación de Automovilismo) 18
Heinz: el 5.º de los Gildemeister 19-21
Ases del pasado, hombres generosos 19
Registro 21

INTERNACIONAL

La niña maravilla. (Tracy Austin) 40-41

SINTESIS

La fecha 8-9
Las tablas 10-11

COLUMNAS

¿Adónde va Colo Colo? (Julio Martínez) 46-47

SECCIONES

Díganos 26-27
Entretiempo 45
Migajas 48
El humor de Hervi 49
Sin barrera 51-52
Polla Gol 58-61
La foto 66

estadio

Cuatro grupos y dos noticias

Al cumplirse la quinta fecha de la segunda rueda del campeonato del fútbol profesional, la tabla ha quedado dividida en cuatro grupos más o menos definidos. El de más arriba, con Unión Española, Colo Colo, Everton y Palestino, entre los 30 puntos de los dos primeros y los 27 del último; el segundo grupo reúne a Audax Italiano, Lota Schwager, Aviación, Universidad de Chile, Huachipato, Concepción y O'Higgins, entre los 25 y los 21 puntos; en el tercer casillero quedaron Green Cross, Ovalle, Universidad Católica, Wanderers, Ñublense y Santiago Morning, entre los 20 y los 17 puntos; finalmente, Antofagasta queda cada semana más solo en un casillero exclusivo, con apenas 9 puntos en 22 fechas.

Se extreman las precauciones, al punto que los cuatro del primer grupo empataron sus partidos. Los que están más comprometidos arañan puntos como los que ganaron en la jornada, bohemios, porteños y católicos o luchan bravamente por ellos, aunque no tuvieran éxito, como lucharon Ovalle y Ñublense.

Cada fecha el resultado adquiere más importancia y va definiendo posiciones.

Entre tanto, hubo clarificación del ambiente en la semana. Colo Colo abjuró de su rebeldía, como tenía que ser, llegando a feliz entendimiento, al menos por ahora, con la ACF. Y de ésta fluye el anticipo de modificaciones reglamentarias de cuya necesidad hemos venido pregonando desde hace tiempo. Todo hace suponer que habrá limitación de la cuota de jugadores extranjeros en cada club y obligación de incluir en los planteles a un juvenil, a lo menos, por cada uno.

Se volverá a la tesis largamente sostenida en estas páginas que los jugadores extranjeros deben ser de primerísima categoría, los que siempre serán bienvenidos y no aquellos que vienen a cerrar el camino a elementos nacionales que, en el peor de los casos, están a la misma altura de ellos.

Un Campeonato que se hace cada semana más interesante y dos noticias positivas producen un buen balance de la semana.

MIERCOLES 28-9-1977. N.º 1.781

ES LINDO EL FUTBOL SIN MIEDO

Entre un equipo que no respetó pergaminos y otro que no se dejó atropellar salió ganando el público: 2x2 la UC y Colo Colo.

Oscar Lagos



EVENTOS

Que Universidad Católica no iba a mirar hacia arriba a Colo Colo se advirtió desde antes que comenzara el partido: en las declaraciones previas y en la actitud asumida al ingresar. Los cruzados salieron por el túnel sur, saludaron a su barra, se presentaron en el círculo central y se instalaron en el arco que habitualmente ocupa Colo Colo en los peloteos previos. Y cuando salieron los albos —esta vez de rojo— encontraron su zona ocupada.

Y desde ese momento todo resultó inesperado para Colo Colo: perdió el sorteo y debió atacar —contra su costumbre— de sur a norte. Y en seguida se encontró con un rival que lo atacaba con todo y que antes de los quince segundos ya había llegado a su área para terminar la jugada con remate elevado. Y que a los dos minutos ya estaba en ventaja, como culminación de un soberbio puntazo de Roselli.

No es frecuente que a Colo Colo se le ataque desde el primer minuto. Por lo general el rival le entrega la iniciativa, acomoda sus líneas defensivas, distribuye sus marcas y se ordena bien antes de ir a la pelea frontal. Universidad Católica no esperó. El árbitro tuvo que hacer repetir la partida porque dos jugadores cruzados habían ingresado antes de tiempo al círculo central en su afán de quitar inmediatamente la pelota.

Oscar Lagos





● El golazo de Prieto, antes y después.
Así lo hizo (arriba): apareciendo sorpresivamente desde atrás y empalmando soberbio frentazo. Y así lo celebró (derecha): gritándolo a todo pulmón. Primer gol de Prieto tras su regreso.

Pero había razones para que la UC actuara así: el triunfo de la semana anterior sobre Unión Española resultó un aliciente poderoso; y, por otro lado, la ausencia de Juan Carlos Orellana le otorgaba una ventaja que no podía desaprovechar.

El zurdo de Colo Colo es motivo de permanente preocupación. Porque es de los que no se entregan. Porque es de los que definen. Porque es de los que saben aprovechar a Crisosto. Y se le echó de menos en las huestes albas cuando llegó el momento de atacar para nivelar el marcador desfavorable. Por alineación, era Ormeño quien debía ocupar esa franja. Pero Ormeño andaba muy lejos del área, más atrás que Gatica incluso, en un trabajo exclusivo de contención. Y era Luis Díaz el que asomaba esporádicamente para enfrentar a Oñate, pero sin mostrar oficio para el desborde ni conocimiento de los secretos de la línea. El instinto lo llevaba hacia el medio. Y el otro que podía aparecer por ahí, Gabriel Rodríguez,

Es lindo el. . .

encontraba problemas no presupuestados para detener a José Orellana, ganoso en la búsqueda de espacios y acertado con la pelota.

Y Colo Colo se vio obligado a insistir por la derecha, donde Ponce y Crisosto se las ingeniaban para ganar pelotas tiradas a la pelea y frente a marcadores que no les concedían un centímetro.

El duelo de mediocampo lo tenía ganado la UC, pese a que por número debía pertenecer a Colo Colo. Los dirigidos de Puskas tenían a cuatro para cubrir esa zona, y los de Luco, tres. Pero valieron más la sapiencia de Prieto, la movilidad de Carlos Díaz (aunque no estuvo acertado en la entrega) y la colaboración sacrificada de Sandoval que las ganas de Gatica, la reciedumbre de Ormeño, los chispazos de Díaz y la intrascendencia de Ramos.

El gol de Crisosto pareció anécdota dentro de la obra seria que estaba realizando Universidad Católica. Un gol notable por la agilidad en el salto y la precisión del cabezazo del ariete, pero que no correspondía al trámite y que había salido de un error referil: la pelota se había ido por la línea de fondo impulsada por Luis Díaz, y correspondía saque de valla. Pero sirvió para elevar aún más la categoría del encuentro. Porque desde ese momento aumentó la agresividad cruzada en su ataque y se fortaleció anímicamente Colo Colo. Y aunque la UC estableció superioridad de manejo y llegada con Ignacio Prieto apareciendo frecuentemente en zonas enemigas, Ponce le encontró el punto débil a Ubilla y comenzó a generar centros cada vez más peligrosos.

Y se sucedieron las ocasiones de gol: Díaz y Ramos se estorbaron para empalmar un gran pase de Crisosto y se salvó Wirth; Moscoso escapó en diagonal y su remate resultó desviado; Moscoso le hizo un túnel a Santibáñez y motivó una buena tapada de Nef; Ponce llegó con posibilidades al punto penal y no se sancionó la obstrucción que le cometieron. Y entremedio, Brunel y Ormeño habían enfrentado tarjeta amarilla por faltas que denunciaban escasez de recursos para contener por medios lícitos.

Cuando Prieto empalmó el notable cabezazo, que significó la segunda conquista cruzada, sólo se estaba haciendo justicia. El corner que precedió su acción había sido provocado por Nef, para desviar en gran esfuerzo un remate de Orellana, que se colaba por un ángulo. Y en los diez minutos que faltaban se jugó como debería jugarse siempre: a todo vapor, sin mezquinar esfuerzos, con alta cuota de fútbol y teniendo como único objetivo la búsqueda del arco. Hubo una mano de Brunel que no fue advertida (le daba la espalda al árbitro) y sobre la marcha un balazo de Ponce exigió a Wirth.

Y todavía faltaba algo para redondear un primer tiempo excepcional: un tiro de doce pasos. Ahora fue Ramos el que ganó el cabezazo en un corner y la pelota fue a chocar contra el vertical. Crisosto empalmó el rebote y su disparo fue atajado por Oñate, con la mano, en la línea. Y se cobró el penal —como correspondía—, pese a que en la insistencia la pelota llegó a la red. Gabriel Rodríguez le dio suave desde los doce pasos y su tiro dio de lleno en el vertical. Y él mismo lo anuló todo al tomar contacto nuevamente con la pelota.

Era difícil mantener ese ritmo. Los jugadores, especialmente los de la UC, sintieron el esfuerzo. Y ya no hubo después el vértigo que caracterizó a la primera etapa.

Por primera vez Universidad Católica entregó la iniciativa. Ya no asomó Prieto en campo rival. Carlos Díaz se limitó a quitar, sin poder generar algún contragolpe Sandoval dio prematuros síntomas de cansancio.

Y el sector central pasó a ser propiedad de Leonel Gatica, un peón incansable cuando hubo que defender y un comandante airoso cuando había que atacar. Buscando por todos los sectores, empujando con corridas espectaculares y esquives limpios, entregando siempre con intención y acompañando permanentemente al que llevaba la pelota, Gatica solo fue encerrando en su zona a la UC. Y por la derecha, Ponce ya tenía un forado con sus esquives y su velocidad. En los pies de Ponce estuvo, precisamente, la primera gran ocasión alba para igualar: se fue por su sector y su remate sesgado, cuando Wirth se abría a la espera del centro, dio en el vertical y se paseó por la línea a espaldas del arquero, sin entrar.

Totalmente desconectado en ataque, donde Roselli perdía invariablemente frente a la marca segura de Gabriel Rodríguez y donde Moscoso seguía convertido en la única preocupación para la defensa roja, Universidad Católica se vio sometida a un dominio atorador. Y aunque Hernández ganaba por arriba y el anticipo de Castro servía muchas veces para anular los intentos de Crisosto, las situaciones aflictivas para Wirth eran cada vez más frecuentes. Y el arquero se lució tapando un disparo a quemarropa de Crisosto y el empalme sobrepique de Luis Díaz. Y luego debió esforzarse para sacar un tiro libre de Rodríguez.

Así, hasta la igualdad, conseguida con un golazo de Atilio Herrera.

Y después, otra vez equilibrio. Salió Universidad Católica de su zona, buscando otra vez mejor suerte. Pero ya no había fuerzas, pese a que tenía veinte minutos por delante. Y Colo Colo, que parecía alcanzar el triunfo y que veía teóricamente fortalecido su ataque con el ingreso de Araneda, ya no tuvo la misma ambición.

Se siguió disputando la pelota con



Leopoldo Canales

fiereza en todos los sectores, pero los arqueros dejaron de trabajar. Moscoso solo era poco para la marca escalonada que encontraba en Santibáñez, Herrera y Brunel. Al otro lado, Ponce ya no tenía el pase exacto para aprovechar sus últimos piques.

Pero esa tregua no alcanzó a opacar el partido. Setenta minutos excelentes y veinte regulares conformaban de todos modos un gran encuentro.

Y en el balance quedaron una justa equiparidad y una confirmación de que sin miedo es más bonito el fútbol.

JULIO SALVIAT

El golazo de Herrera. A Wirth sólo le queda mirar. Porque cuando intentó algo la pelota ya estaba adentro. Notable el sobrepique del zaguero para la igualdad definitiva.

Oscar Lagos

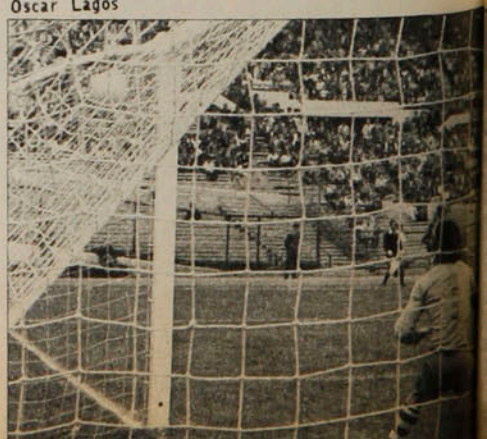

Leopoldo Canales

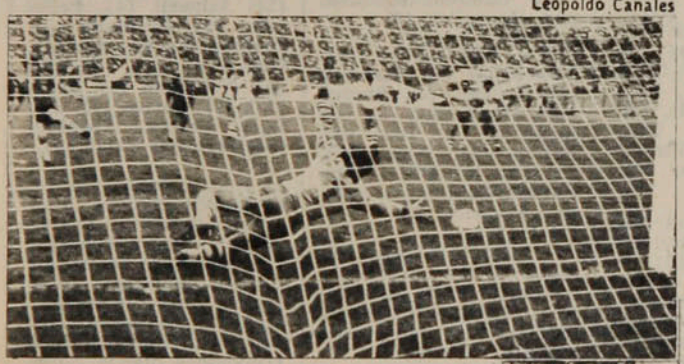

La salvada de Ubilla.
Wirth quedó desubicado y el remate de Ponce tenía destino de red. Pero Ubilla, ubicado en la línea igual que Oñate, llegó al despeje. Un pitazo estaba sancionando falta de Brunel sobre el arquero.

El puntazo de Roselli.
Apenas dos minutos y ya está la cuenta abierta. Nef estaba adelantado y la pelota tomó comba hacia abajo.



El penal perdido.
El remate de Rodríguez supera la estirada de Wirth y va a estrellarse al vertical. El propio Rodríguez captó el rebote y anuló la jugada (por tocar dos veces la pelota en el servicio).



Oscar Lagos

SINTESIS

2.º Rueda — 5.º Fecha.

A. ITALIANO 1

Zamorano (26').

GREEN CROSS 1

Rojas (80').

Sábado 24 de septiembre.
Estadio Santa Laura.
Partido preliminar.
Arbitro: Benjamín Barros.

AUDAX ITALIANO: Rojas (5); Yáñez (5), Zamorano (5), Berrio (5), Valenzuela (5); Acevedo (5), Montero (6), Muñoz (4); Astudillo (3), Trujillo (2) y Benzi (3).



Santos Amaya

DT: Orlando Aravena. Cambio: Acevedo por Ponce (2).

GREEN CROSS: Amaya (6); Muñoz (4), Magna (4), De Carli (4), Melo (4); P. Silva (4), Cortázar (3), Rojas (5); Romero (3), Loyola (3) y González (4). DT: Gastón Guevara. Cambio: Cortázar por Travesani (4).

Hasta el momento en que estuvo José Acevedo en la formación itálica, el partido fue favorable a Audax Italiano. Cuando ingresó Ponce por el conductor verde (lesionado por Cortázar), el elenco que adiestra Aravena se desdibujó, decayó en su ritmo que ya es habitual y perdió un punto valioso, cuando perfectamente pudo llevarse los dos.

La falla sustancial de Audax estuvo en el fracaso rotundo de su ofensiva, donde Trujillo y Ponce no acertaron con el arco y mostraron una lentitud mental abismante. Sólo el buen cometido de la retaguardia y del uruguayo Montero lo salvó de una derrota, buscada con ahínco por Green Cross en la etapa final, pero que en líneas generales no habría sido justa.

EDUARDO NEIRA.

S. MORNING 0

U. ESPAÑOLA 0

Sábado 24 de septiembre.
Estadio Santa Laura.
Partido de fondo.
Público: 7.188.
Recaudación: $ 278.485.
Arbitro: Lorenzo Cantillana.

S. MORNING: Cabrera (5); Avendaño (5), Pecoraro (5), Tapia (5), Gangas (5); Rivas (6), Arrieta (5), P. González (4); Chávez (3), Martínez (4) y Lima (6). DT: Luis Alamos. Cambio: Chávez por M. Benavente (3).



Carlos Rivas

U. ESPAÑOLA: Osbén (5); Escobar (4), Herrera (5), González (5), Arias (5); Quiroz (3), Las Heras (3), Neira (4); Miranda (3), Peredo (5) y Véliz (3). DT: Luis Santibáñez. Cambios: Véliz por Pizarro (4) y Miranda por Ponce (—).

Lo que pareció un partido de trámite fácil para Unión Española se fue complicando con el correr de los minutos, haciendo que Santiago Morning se agrandara y consiguiera un punto importantísimo. Ambos cuadros plantearon sus esquemas con marcaciones estrictas sobre determinados jugadores, pero en este sentido estuvo mejor el elenco de Alamos, que anuló totalmente el mediocampo hispano, con un despliegue extraordinario de energías de Rivas y con la inteligencia de Lima para retener el juego y cambiar el ritmo.

Santiago Morning se plantó defensivamente, con la esperanza que el contragolpe pudiera serle de alguna utilidad, pero sólo lo primero le resultó a la perfección. Unión cayó en la trampa, se desesperó y —sin Novello— no supo encontrar el camino preciso para vulnerar la cerrada retaguardia bohemia.

SERGIO JEREZ.

U. CATOLICA 2

Roselli (2'), I. Prieto (35').

COLO COLO 2

Crisosto (14'), A. Herrera (65').

Domingo 25 de septiembre.
Estadio Nacional.
Partido preliminar.
Arbitro: Gastón Castro.
Penal perdido: G. Rodríguez (44').

U. CATOLICA: Wirth (5); Oñate (5), Hernández (5), Castro (4), Ubilla (4); C. Díaz (4), Prieto (6), Sandoval (4); Orellana (4), Roselli (4), Moscoso (5). DT: Jorge Luco. Cambio: Sandoval por Bonvallet (3).

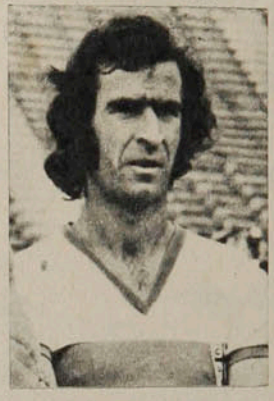

Ignacio Prieto

COLO COLO: Nef (4); Santibáñez (4), Herrera (5), Brunel (4), Rodríguez (5); Gatica (6), Ormeño (3), L. Díaz (4), Ramos (3); Ponce (6), Crisosto (5). DT: Ferenc Puskas. Cambio: Ormeño por Araneda (3).

En cuarenta y cinco minutos —los iniciales— quedaron a la vista todos los ingredientes que caracterizan un gran partido: excelente ritmo, notable espíritu de lucha, acertado trato de la pelota, excelentes goles, trabajo continuo para los arqueros. Y hasta se desperdició un penal. Despues, aún manteniendo su interés, el partido decayó en la medida que los jugadores sintieron el esfuerzo. Dentro de este panorama, fue Universidad Católica la que se desenvolvió mejor y puso la más alta cuota de fútbol. Colo Colo, sin poder llenar la ausencia de Orellana, flaqueó en ataque. Y sólo el notable cometido de Gatica disimuló el desempeño de sus compañeros de mediocampo. El y Ponce fueron factores determinantes en una igualdad trabajosamente conseguida.

JULIO SALVIAT.

PALESTINO 0

U. DE CHILE 0

Domingo 25 de septiembre.
Estadio Nacional.
Partido de fondo.
Público: 31.934.
Recaudación: $ 1.230.115.
Arbitro: Mario Lira.

PALESTINO: Araya (5); Varas (4), Fuentes (5), Figueroa (6), Campodónico (5); Messen (4), Dubó (4), Rojas (4); Zamora (4), Fabbiani (3), Pinto (3). DT: Caupolicán Peña. Cambio: Messen por Coppa (5).

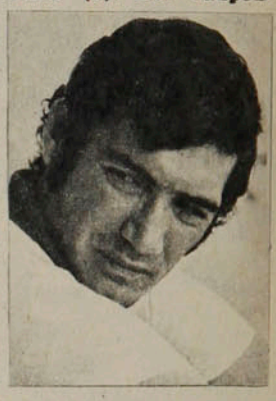

Alberto Quintano

U. DE CHILE: Carballo (5); Ashwell (4), Pellegrini (5), Quintano (6), Bigorra (5); Koscina (4), Guerrero (4), Peralta (4); Neumann (4), Aránguiz (3), Socías (5). DT: Luis Ibarra. Cambio: Guerrero por Salah (4).

La mutua neutralización de ambos equipos derivó en un partido mediocre, que vino a aclararse y a animarse ya en los últimos minutos. Todo el resto fue confusión, amarras, rudeza sin llegar a la violencia, interrupciones que le quitaban al juego la poca claridad que esporádicamente insinuaba. Con las mismas virtudes defensivas y los mismos errores de vanguardia, la "U" y Palestino salieron entre silbidos de un público aburrido, malhumorado por el espectáculo brindado, muchísimo menos de lo que esperaba.

ANTONINO VERA.

ANTOFAGASTA 0

WANDERERS 1

Puntarelli (70').

Domingo 25 de septiembre.
Estadio Regional de Antofagasta.
Público: 4.066.
Recaudación: $ 69.040.
Arbitro: Alberto Martínez.
Expulsado: A. Quinteros.

ANTOFAGASTA: Rafael Grillo (4); García (4), Albornoz (4), Castro (4), Miranda (3); Barrales (2), Chirdo (2), Verdugo



José Illescas

(2); Naveas (3), Rojas (2) y Marcoleta (2). DT: Donato Hernández. Cambios: Castro por Cepeda (—) y Marcoleta por Acevedo (—).

WANDERERS: Frez (4); Riveros (4), Díaz (5), Maluenda (4), Aravena (4); Illescas (5), Cordero (4), Osorio (3); Puntarelli (4), Pérsico (2) y A. Quinteros (3). DT: José Pérez. Cambios: Osorio por Faúndez (—) y Puntarelli por F. Quinteros (—).

Ni la vieja cábala del cambio de entrenador le sirvió a Antofagasta. Con su cuarto DT en el curso del año, perdió sin pena ni gloria ante un Wanderers que, a la luz de lo que expuso, era perfectamente ganable por un rival de más ambición y mejor contextura que este Antofagasta, al parecer irremisiblemente condenado al descenso. Ni la suerte es su aliada, aún en su propia casa, pues mantenía el partido para un empate, cuando una falla garrafal de Miranda dio oportunidad a Puntarelli de hacer el único gol.

HOMERO AVILA.

EVERTON 1

Ahumada (17').

L. SCHWAGER 1

Jiménez (73').

Domingo 25 de septiembre.
Estadio Sausalito, Viña de Mar.
Público: 6.919.
Recaudación: $ 155.155.
Arbitro: Patricio Andrade.

EVERTON: Leyes (6); Zúñiga (4), Azócar (4), López (4), Núñez (4); Acosta (4), Martínez (4), Gallina (3); González

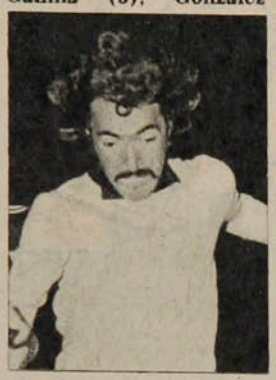

Angel Leyes

(4), Ahumada (4), Ceballos (4). DT: Pedro Morales. Cambios: Gallina por Salinas (3) y González por Spedaletti (3).

LOTA SCHWAGER: Rodríguez (4); E. Azócar (4), Páez (5), Díaz (5), Jara (4); Linaris (5), Merello (5), Arroyo (3); Abad (4), García (4) y Jiménez (4). DT: Vicente Cantatore. Cambio: Arroyo por Geraldo (4).

Lo que se ve tantas veces: un tiempo para cada uno. El primero, para Everton, que a favor de su ventaja desde los 17', impuso su ritmo tranquilo sobre un rival que no salía de sus esquemas ni aún con el marcador en contra. El segundo tiempo para el visitante, que salió más al ataque, con lo que afloraron graves indecisiones en la defensa evertoniana. Estas mismas contribuyeron a que el arquero Leyes resultara, en el balance total, la mejor figura del partido. Resultado justo para un partido de regulares atractivos.

GONZALO GUTIERREZ.

O'HIGGINS 3

Riquelme (30'), Giribet (44') y Hernández (87').

CONCEPCION 1

García (78').

Domingo 25 de septiembre.
Estadio El Teniente, Rancagua.
Público: 7.105.
Recaudación: $ 119.800.
Arbitro: Guillermo Budge.

O'HIGGINS: Laino (5); Rojas (5), Riquelme (4), Adriazola (5), León (5); Salas (5), Lapalma (5),



Luis Giribet

De la Matta (4); Hernández (5), Merino (5) y Giribet (6). DT: Nelson Oyarzún. Cambios: Merino por Montenegro (3) y Lapalma por Gatica (—).

CONCEPCION: Valle (3); Droguett (4), Gallardo (4), Isla (4), Serrano (4); Valenzuela (5), García (5), Schellberg (4); Burgos (3), Cuevas (4) y Díaz (3). DT: Manuel González. Cambios: Isla por Estay (5) y Burgos por Landeros (—).

Todos los cimientos de su victoria los construyó O'Higgins en el primer lapso, cuando ofreció una imagen dinámica y de gran continuidad. En ese período estructuró el 2 a 0 que obligó a Concepción a salir de su esquema inicial, agregando el revitalizador aporte de Estay. Paralelamente O'Higgins perdió coherencia en el mediocampo y no pudo adosarle a su contragolpe una cuota de mayor efectividad. En esa realidad llegó el descuento de García, pero la zurda de Hernández evitó un epílogo dramático y puso justicia con un marcador acaso demasiado expresivo.

IGOR OCHOA.

ÑUBLENSE 0

AVIACION 1

R. Fabbiani (59').

Domingo 25 de septiembre.
Estadio Municipal de Chillán.
Público: 4.256
Recaudación: $ 72.105.
Arbitro: Juan Carvajal.

ÑUBLENSE: A. Muñoz (6); Salazar (4), J. Rojas (5), G. Rojas (5), Salinas (3); Aballay (6), Iturra (4), Silva (4); O. Muñoz (5), Fonseca (4) y Herrera (3).



Eduardo Fournier

AVIACION: Fournier (7); L. Rojas (5), Landeros (4), Posenatto (5), Osorio (4); Coffone (5), Lobos (4), Villalba (3); M. A. Herrera (4), R. Fabbiani (5) y B. Pérez (5). Cambio: Herrera por E. Díaz (—).

Excelente partido, jugado con gran decisión, con buen trabajo de la pelota por ambos bandos, con producción de fútbol vistoso y emotivo por las situaciones creadas en las áreas y que dieron lugar a la brillante expedición de los arqueros, especialmente del visitante. Fournier se constituyó en el mejor jugador del campo y en el escollo decisivo para que Ñublense no concretara lo mucho que creó. No reflejó lo acontecido el 1-0 favorable al huésped, pues el cuadro local cumplió satisfactorio cometido.

MARIO LANDA.

HUACHIPATO 2

Ormeño (64' y 82').

OVALLE 1

Dávila (45').

Domingo 25 de septiembre.
Estadio Las Higueras, Talcahuano.
Público: 2.494.
Recaudación: $ 37.825.
Arbitro: Rafael Hormazábal.

HUACHIPATO: Kusmanic (4); F. Silva (4), Rivero (4), Alarcón (4), Mariángel (4); Urrizola (4), Avilés (5), Zurita



José Ormeño

(3); Godoy (4), Ormeño (6), Delgado (4). DT: Alberto Fouilloux. Cambio: Zurita por Aedo (—).

OVALLE: Soto (4); Cabrera (3), Muñoz (4), Roldán (5), E. Arias (3); Gallardo (4), Bustamante (4), Gómez (4); Dávila (5), Ortiz (4) y V. Tapia (3). DT: Guillermo Díaz. Cambio: Gallardo por M. Arias (3).

Empecinado adversario fue Ovalle para Huachipato, llegando a crear incertidumbre sobre el triunfo del local, cuyo improvisado ataque demoró más de una hora en encontrar el camino del gol. Fue el joven puntero José Ormeño el que, con su oportunismo, con su hábito de estar siempre "pellizcando" en el área, brindó el triunfo con las dos conquistas caseras, cuando el huésped estaba en ventaja. Partido más que discreto por la prodigación sin pausa de ambos conjuntos.

CARLOS ALARCON.



LA TABLA

1ª DIVISION	ANTOFAGASTA	A. ITALIANO	AVIACION	COLO COLO	CONCEPCION	EVERTON	GREEN CROSS	HUACHIPATO	L. SCHWAGER	ÑUBLENSE	O'HIGGINS	OVALLE	PALESTINO	S. MORNING	U. ESPAÑOLA	U. CATOLICA	U. DE CHILE	WANDERERS	CAMPAÑA							
																			PARTIDOS				GOLES			
																			J.	G.	E.	P.	F.	C.	Pts.	Lug
ANTOFAGASTA		1x2	0x1	0x1	1x1	0x3	1x2	2x3	1x1 1x3	0x5 0x0	0x2 0x2	0x2	1x1 0x3	1x2	4x2	1x0	0x0	0x3 0x1	22	2	5	15	14	40	9	18º
A. ITALIANO	2x1		0x2 3x2	0x2 1x0	0x0	2x4	3x4 1x1	2x0	0x0	3x1	1x0	1x1	3x3	1x1	0x2 2x3	2x1	2x0 1x1	3x2	22	9	7	6	33	31	25	5º
AVIACION	1x0	2x0 2x3		1x2	0x2	0x2	6x4	1x1	0x2	3x1 1x0	1x0	2x2	0x0 1x3	1x0 4x4	1x1	3x1 0x0	1x1	1x1	22	8	8	6	33	30	24	6º
COLO COLO	1x0	2x0 0x1	2x1		1x0	1x3 3x1	2x2	0x3 0x0	2x0	1x0	1x1	4x2 0x0	1x0	4x1	1x3	3x3 2x2	5x4	2x0	22	12	6	4	38	27	30	1º
CONCEPCION	1x1	0x0	2x1	0x1		1x2	3x1	1x1	1x1	1x3 1x0	1x0 1x3	4x1	1x5 0x2	0x0 1x1	0x1	2x0 0x1	2x1	4x2	22	8	6	8	27	28	22	8º
EVERTON	3x0	4x2	2x0	3x1 1x3	2x1		2x3 1x0	2x1	2x2 1x1	1x0	1x1	1x0 0x2	1x6	4x0	1x1 1x1	1x1	1x1	4x3	22	11	7	4	39	30	29	3º
GREEN CROSS	2x1	4x3 1x1	4x6	2x2	1x3	3x2 0x1		0x3 1x0	1x3 3x2	2x1	1x1	1x1 1x1	1x1	1x1	0x7	1x2	0x0	1x3	22	6	8	8	31	45	20	12º
HUACHIPATO	3x2	0x2	1x1	3x0 0x0	1x1	1x2	3x0 0x1		0x1	1x2	2x1	2x1 2x1	1x1	2x2	1x4 2x2	2x2	1x1 0x1	1x0	22	7	8	7	29	28	22	8º
L. SCHWAGER	1x1 3x1	0x0	2x0	0x2	1x1	2x2 1x1	3x1 2x3	1x0		0x0	0x0 0x2	2x2 1x3	0x1	1x0	1x1	3x0	1x0	4x4	22	7	10	5	29	25	24	6º
ÑUBLENSE	5x0 0x0	1x3	1x3 0x1	0x1	3x1 0x1	0x1	1x2	2x1	0x0		2x5 1x3	0x0	2x1	0x0	1x3	0x0	2x2	1x1 3x1	22	5	7	10	25	30	17	16º
O'HIGGINS	2x0 2x0	0x1	0x1	1x1	0x1 3x1	1x1	1x1	1x2	0x0 2x0	5x2 3x1		1x2	2x4	1x1	1x0	0x0	1x4	2x2 0x1	22	7	7	8	29	26	21	11º
OVALLE	2x0	1x1	2x2	2x4 0x0	1x4	0x1 2x0	1x1 1x1	1x2 1x2	2x2 3x1	0x0	2x1		1x2	0x2	1x2	1x0	0x3	2x1	22	6	7	9	26	32	19	13º
PALESTINO	1x1 3x0	3x3	0x0 3x1	0x1	5x1 2x0	6x1	1x1	1x1	1x0	1x2	4x2	2x1		3x1	1x3	1x2	2x3 0x0	4x1 1x1	22	10	7	5	45	26	27	4º
S. MORNING	2x1	1x1 4x4	0x1	1x4 1x1	0x0	0x4	1x1	2x2	0x1	0x0	1x1	2x0	1x3		0x2 0x0	3x1	1x1 2x3	0x1 1x1	22	3	11	8	23	33	17	16º
U. ESPAÑOLA	2x4	2x0 3x2	1x1	3x1	1x0	1x1 1x1	7x0	4x1 2x2	1x1	3x1	0x1	2x1	3x1	2x0 0x0		1x1 2x3	0x0	2x0	22	11	8	3	43	22	30	1º
U. CATOLICA	0x1	1x2	1x3 0x0	3x3 2x2	0x2 1x0	1x1	2x1	2x2	0x3	0x0	0x0	0x1	2x1	1x3	1x1 3x2		0x2 x	2x1	21	5	8	8	22	31	18	14º
U. DE CHILE	0x0	0x2 1x1	1x1	4x5	1x2	1x1	0x0	1x1 1x0	0x1	2x2	4x1	3x0	3x2 0x0	1x1 3x2	0x0	2x0 x		1x2	21	6	10	5	29	24	22	8º
VANDERERS	3x0 1x0	2x3	1x1	0x2	2x4	3x4	3x1	0x1	4x4	1x1 1x3	2x2 1x0	1x2	1x4 1x1	1x0 1x1	0x2	1x2	2x1		22	6	6	10	32	39	18	14º

SINTESIS



GOLEADORES

1.ª División

CON 23: OSCAR FABBIANI (P).

CON 13: Jorge Peredo (UE).

CON 11: Julio Crisosto (CC).

CON 10: Domingo Loyola (GC).

CON 9: Juvenal Vargas (O'H), Luis Carregado (H) y Julio Ortiz (OV).

CON 8: Jorge Spedaletti, José L. Ceballos y Sergio Ahumada (EV), Horacio Astudillo (AI) y Héctor Pinto (CC).

CON 7: Miguel A. Herrera (AV), José Illescas (SW), Patricio Romero (GC) y Luis Roselli (UC).

2.ª División

CON 15: HUGO CARDENAS (IND).

CON 14: Ermindo Onega (DLS), Luis Ahumada (C.Loa) y Ely Carrasco (MALL).

CON 11: Miguel Flores (N), Alfonso Caroca (T), Hugo Ubeda (USF) y Rubén Rivera (SL).

CON 10: Gabino Román (R) y Claudio Araya (F).

CON 9: Manuel Baeza (MAG), y Héctor Tapia (ULC).

CON 8: Gustavo Pizarro (COL) y Juan Ortega (SAU).

2ª División. 2.ª Rueda 5.ª Fecha

Sábado 24 de septiembre.

MAGALLANES (1), Barra.
COQUIMBO UNIDO (2), Henry y Dinamarca.

Domingo 25.

LA SERENA (2), Fco. Silva y Liendo.
FERROVIARIOS (1), Araya.

SAN LUIS (2), Mena y Rivera.
UNION CALERA (0).

TRASANDINO (2), Cabezas y Fuentes (penal).
RANGERS (1), Astudillo.

COLCHAGUA (0).
COBRELOA (1), Aedo.

CURICO UNIDO (1), Morales.
NAVAL (0).

D. LINARES (2), Messina y Bonhomme.
SAN ANTONIO (1), Ortega.

INDEPENDIENTE (2), Juárez y Cárdenas.
MALLECO UNIDO (3), Bascur y Carrasco (2).

IBERIA (2), Muñoz y Osses.
U. SAN FELIPE (3), Ubeda, Hormazábal y Distéfano.

POSICIONES

EQUIPOS	PJ	PG	PE	PP	GF	GC	Pts.	PROXIMO RIVAL
RANGERS	22	13	4	5	33	20	30	(V) MAGALLANES (1x1)
COBRELOA	22	12	5	5	36	20	29	(V) SAN ANTONIO (4x0)
U. SAN FELIPE	22	11	5	6	40	25	27	(L) CURICO UNIDO (1x0)
MALLECO UNIDO	22	9	9	4	27	19	27	(L) TRASANDINO (0x2)
INDEPENDIENTE	22	10	5	7	38	29	25	(V) LINARES (2x0)
NAVAL	22	8	9	5	31	22	25	(L) COLCHAGUA (2x0)
COQUIMBO UNIDO	22	8	9	5	34	25	25	(L) SAN LUIS (1x1)
LA SERENA	22	9	5	8	35	29	23	(V) U. CALERA (2x1)
SAN LUIS	22	9	5	8	32	31	23	(V) COQUI. UNIDO (1x1)
D. LINARES	22	8	5	9	34	32	21	(L) INDEPENDIEN. (0x2)
FERROVIARIOS	22	8	5	9	28	30	21	(L) IBERIA (4x1)
TRASANDINO	22	7	6	9	31	41	20	(V) MALLECO U. (2x0)
SAN ANTONIO	22	8	4	10	38	44	20	(L) COBRELOA (0x4)
COLCHAGUA	22	7	5	10	20	25	19	(V) NAVAL (0x2)
MAGALLANES	22	7	3	12	30	45	17	(L) RANGERS (1x1)
UNION CALERA	22	5	5	12	27	44	15	(L) LA SERENA (1x2)
IBERIA	22	5	5	12	23	42	15	(V) FERROVIAR.(1x4)
CURICO UNIDO	22	5	4	13	18	32	14	(V) U. SAN FELIPE (0x1)

EL EQUIPO DE LA SEMANA

Eduardo Fournier (AV)

Santiago Oñate (UC) — Elías Figueroa (P) — Alberto Quintano ("U") — Gabriel Rodríguez (CC)

Carlos Rivas (SM) — Ignacio Prieto (UC) — Hipólito Rojas (GC)

Ramón Ponce (CC) — José Ormeño (H) — Luis Giribert (O'H)

EL RANKING

PROMEDIO 5.21: Elías Figueroa (Palestino).
PROMEDIO 5.00: Miguel Laino (O'Higgins).
PROMEDIO 4.95: Juan Lapalma (O'Higgins), Alberto Quintano (U. de Chile).
PROMEDIO 4.90: Jaime Ocampo (Green Cross).
PROMEDIO 4.85: Omar Berrio (A. Italiano), Adolfo Nef (Colo Colo).
PROMEDIO 4.75: Atilio Herrera (Colo Colo), Julián Urrizola (Huachipato), Waldo Quiroz (U. Española).
PROMEDIO 4.70: Guillermo Azócar (Everton), Omar Soto (Ovalle), Enzo Escobar y Antonio Arias (U. Española).

EVENTOS

NO SE NECESITA HEROISMO PARA EMPATARLE A UNION

Sin desesperarse, con mucha aplicación, Santiago Morning le sacó un empate a los rojos con el simple expediente de correr y marcar.

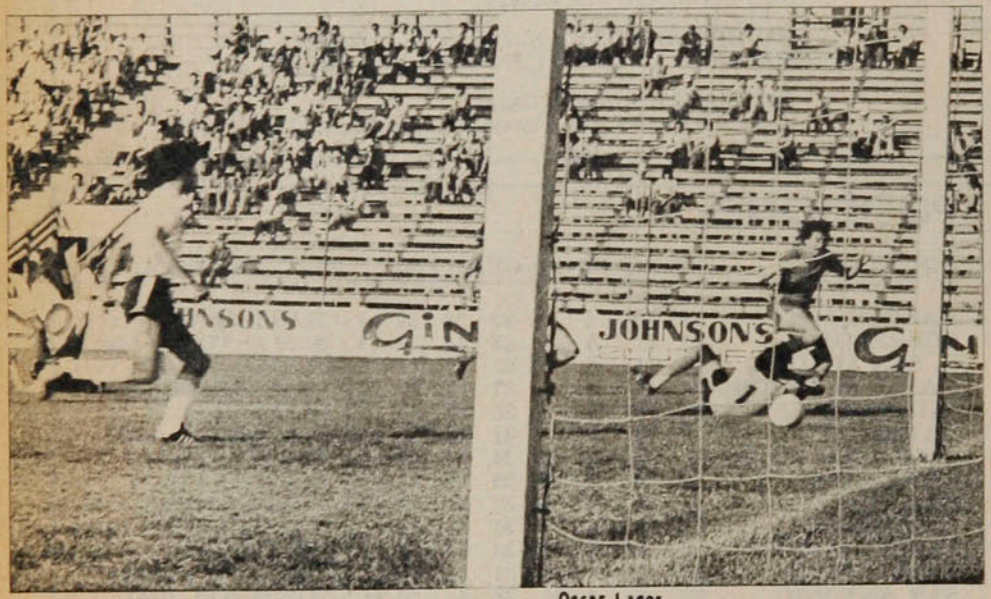

Oscar Lagos

"La oportunidad" de Unión en el segundo tiempo. Arranque de Véliz, cuyo disparo da en el vertical, y el remate fuerte de Peredo, que salvará en la raya ● el lateral Avendaño (2) con golpe de cabeza.

Oscar Lagos



● La gran ocasión para Santiago Morning. Tiro libre de Lima, con mucho efecto, y el esfuerzo de Osbén para enviarla al córner con la punta de los dedos.



Oscar Lagos

No fue heroísmo ni desesperación. No hubo emoción, ni lágrimas. Tan sólo la satisfacción de haber cumplido fielmente con lo planificado y saber que el punto obtenido ante Unión Española fue fruto de la aplicación, del derroche físico sin pausas y de la tranquilidad del que tiene mucho que ganar y poco que perder. Por eso al término del encuentro no hubo abrazos emocionados ni escenas dramáticas. La mano en alto para saludar a la barra adicta y luego al camarín. El rival, puntero del campeonato, masticando un empate con gusto a derrota, olvidó cumplir el rito tradicional y prefirió buscar presurosamente la intimidad del vestuario para pasar a solas el bochorno.

Se cerró así un nuevo capítulo de los enfrentamientos entre el equipo chico y el grande. Entre el que se defiende y el que ataca. Y como ocurre a menudo, la versión finalizó con un cero a cero, que para unos es triunfo y para otros, derrota.

Lo que pareció un partido de trámite fácil para Unión Española en los primeros minutos se fue complicando cada vez más, para terminar

transformándose en una pesadilla. Porque el rival, el chico, se escabulló, se refugió en sus dominios y le fabricó una muralla en la mitad de la cancha para que el grande, pese a sus afanes se estrellara una y otra vez.

Y el esquema de Santiago Morning era tan simple como evidente. La marca presupuestada para Novello (Arrieta) lo fue para Quiroz ante la ausencia del hábil argentino. Y Quiroz desapareció de la cancha perseguido sin tregua por un hombre que, si bien carece de dotes técnicas, supo entender perfectamente su misión. Y así como no se vio a Quiroz, tampoco Neira, el otro conductor hispano, pudo asumir la tarea de crear, porque su cancerbero (Pío González) también entendió las instrucciones.

Cortado en dos, el equipo de Unión Española se vio imposibilitado de armar su juego acostumbrado. No pudo llegar con toda la gente arriba como era la intención. Y dejó en los pies de Peredo la responsabilidad de vulnerar la valla rival. Mas el goleador también estaba pagando tributo a su fama, porque su marcador (Pecoraro), al igual que los otros, se sabía la lección. ¿Y entonces, cómo? Tampoco era cosa de entrar por las puntas, porque Avendaño y Gangas siempre se las ingeniaron para no darle paso a Miranda y Véliz. Y el descuelgue de Herrera, de Arias o de Escobar era infructuoso, porque nunca encontraron con quién tocar, y sufrieron siempre la persecución de Rivas, de Lima, de Martínez o de Chávez.

Planteadas así las cosas, Unión sólo podía esperar un aflojamiento momentáneo, la tradicional desaplicación de última hora en el equipo rival, para establecer en el marcador la diferencia que en el papel era notoria. Pero el error, la falla, no llegó. Y los hombres de Luis Santibáñez perdieron la compostura, comenzaron a desesperarse por encontrar la llave que abriera la puerta de la gran muralla. Pero el hombre que podía tenerla no estaba en el campo, ni siquiera en la banca. Nunca le hizo más falta Nicolás Novello a Unión Española como en esta ocasión.

Pero había que intentar algo y Pizarro fue al campo en reemplazo de Véliz, buscando la fórmula de destruir la muralla. Pero tampoco surtió efecto y no había nada más que probar. Mientras tanto, el chico se sintió fuerte y una entrada profunda de Chávez por la derecha estuvo a punto de producir un descalabro. Pero la falta de claridad del puntero bohemio malogró la ocasión, cuando estaban Rivas y Martínez en inmejorable posición para recibir el centro. El balón, enviado sin fuerzas por Chávez llegó a las manos de Osbén. Y luego un tiro libre de Lima desde fuera del área obligó al arquero a una estirada espectacular para enviar la pelota al corner.

Y llegó el término del partido con la cuenta en blanco. Sin abrazos emocionados ni escenas dramáticas, porque la defensa de Santiago Morning fue aplicada, sin pausas, pero sin alcanzar ribetes de heroísmo ni desesperación.

SERGIO JEREZ.

Miguel Rubio



● **Cuando ya Unión había entrado en la etapa de la impotencia. La entrada fuerte de González a la rodilla de Martínez.**

La historia se repite

En el camarín de Unión Española hay silencio y caras largas. El empate con Santiago Morning tiene sabor a derrota. Y mientras el doctor Valdecanto le cura una herida en el cuero cabelludo a Véliz, Luis Santibáñez enfoca el encuentro con tranquilidad. **"Desde que se inventó el fútbol los equipos chicos les juegan así a los grandes. Y a veces, como hoy, también consiguen su objetivo. Planificaron bien y les resultó todo. Pero por lo menos estoy satisfecho porque la gente se brindó en busca de cambiar el resultado. Sí, es cierto que al final perdieron un poco la calma, pero es que Unión también es un equipo que tiene temperamento, aunque muchos no lo crean. Tiene espíritu de lucha. Claro, no nos alcanzó para ganar a Santiago Morning, pero también démosles algo de mérito a ellos."**

Al otro lado, todo es distinto, lógicamente. Luis Alamos señala que las fallas de aplicación en los encuentros anteriores ahora no se repitieron y eso es lo importante. **"Tuve que sacar a algunos jugadores, como Villalobos, que tienen muchas condiciones, pero que no cumplen cabalmente con lo que se les pide. Y hay que sacarlos una vez para que lo entiendan. Ya ve que Arrieta, que no tiene gran calidad técnica, anuló completamente a Quiroz, y eso fue porque cumplió con lo que se le dijo."**

Lima, bastante cansado, muestra una herida en el talón derecho. **"Al final comenzó a dolerme, por eso no pude seguir corriendo igual que al principio. Y en el tiro libre creí que iba adentro".** A su lado, Carlos Rivas recibe las congratulaciones por su desempeño. **"Por la posición en que estamos es necesario que pongamos un poco de amor propio en el juego, ya es hora que saquemos el espíritu de lucha, porque si no, no vamos a llegar a ninguna parte. Don Lucho nos pidió que nos prodigáramos más y yo lo entendí. Quiero ser, además de un creador, un marcador y por eso corrí tanto. Al final me cansé un poco, pero cumplimos con lo que queríamos."**

Y el camarín se llena de gritos de guerra, de abrazos y de felicitaciones.

EVENTOS

DUELOS CONOCIDOS

Eduardo Kovacs - Santiago Bengolea, Juan Carlos Silva - Juan Carlos Ridolfi y Juan Fernández - Juan Gac entibiaron la tarde en Las Vizcachas.

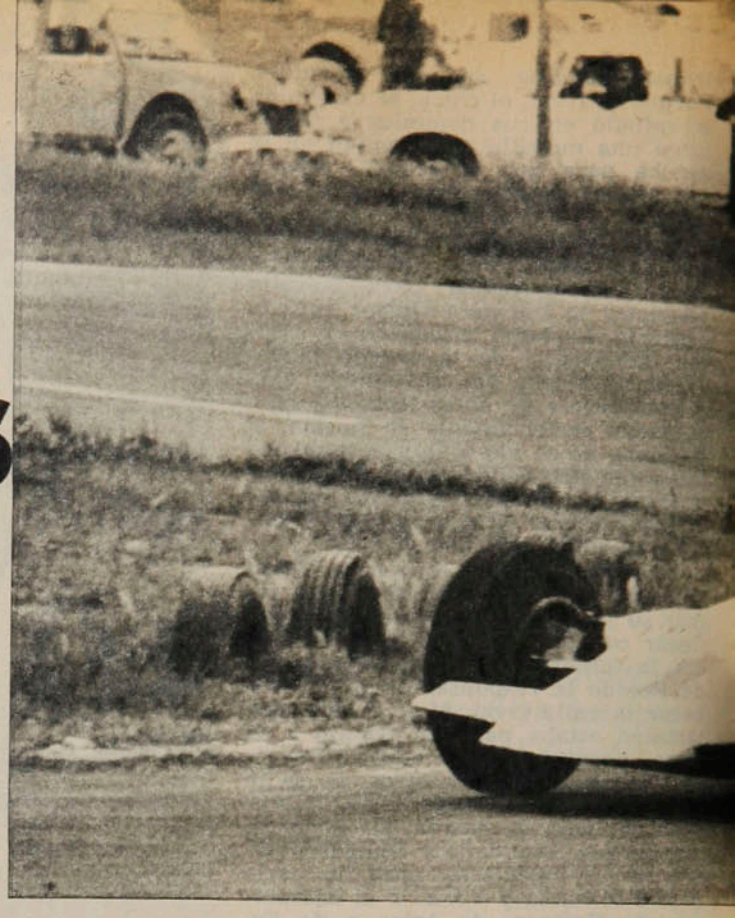

Los dos monstruos rugen en plena recta. Las máquinas de Juan Fernández y Juan Gac, a su máximo rendimiento en Las Vizcachas. Su interesante accionar consiguió ocultar en parte la pobreza del Turismo Carretera. ●

Miguel Rubio



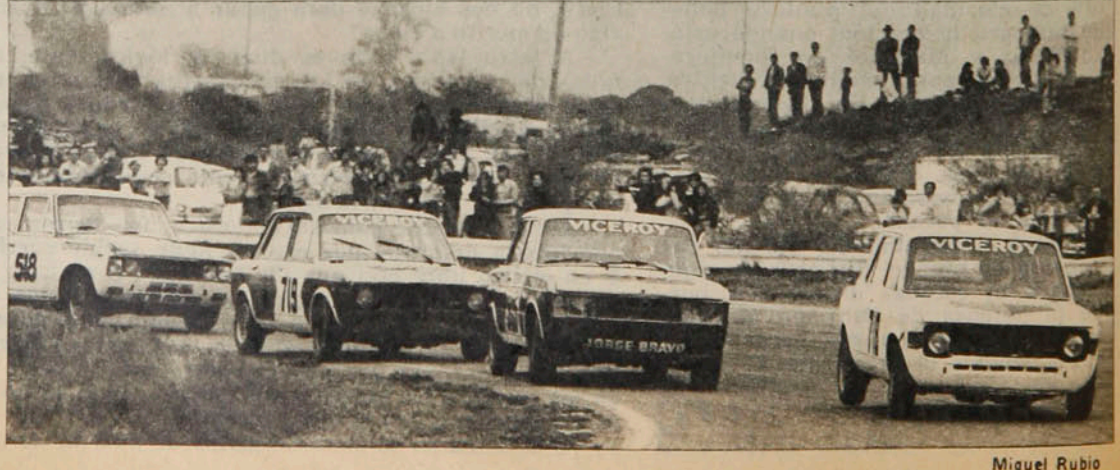

El trencito de máquinas emerge del curvón con Javier Comandari en sólo tres ruedas, seguido de Jorge Bravo, Hernán Hermann y Jorge Moreno. Una carrera que aportó emoción. ●

Miguel Rubio

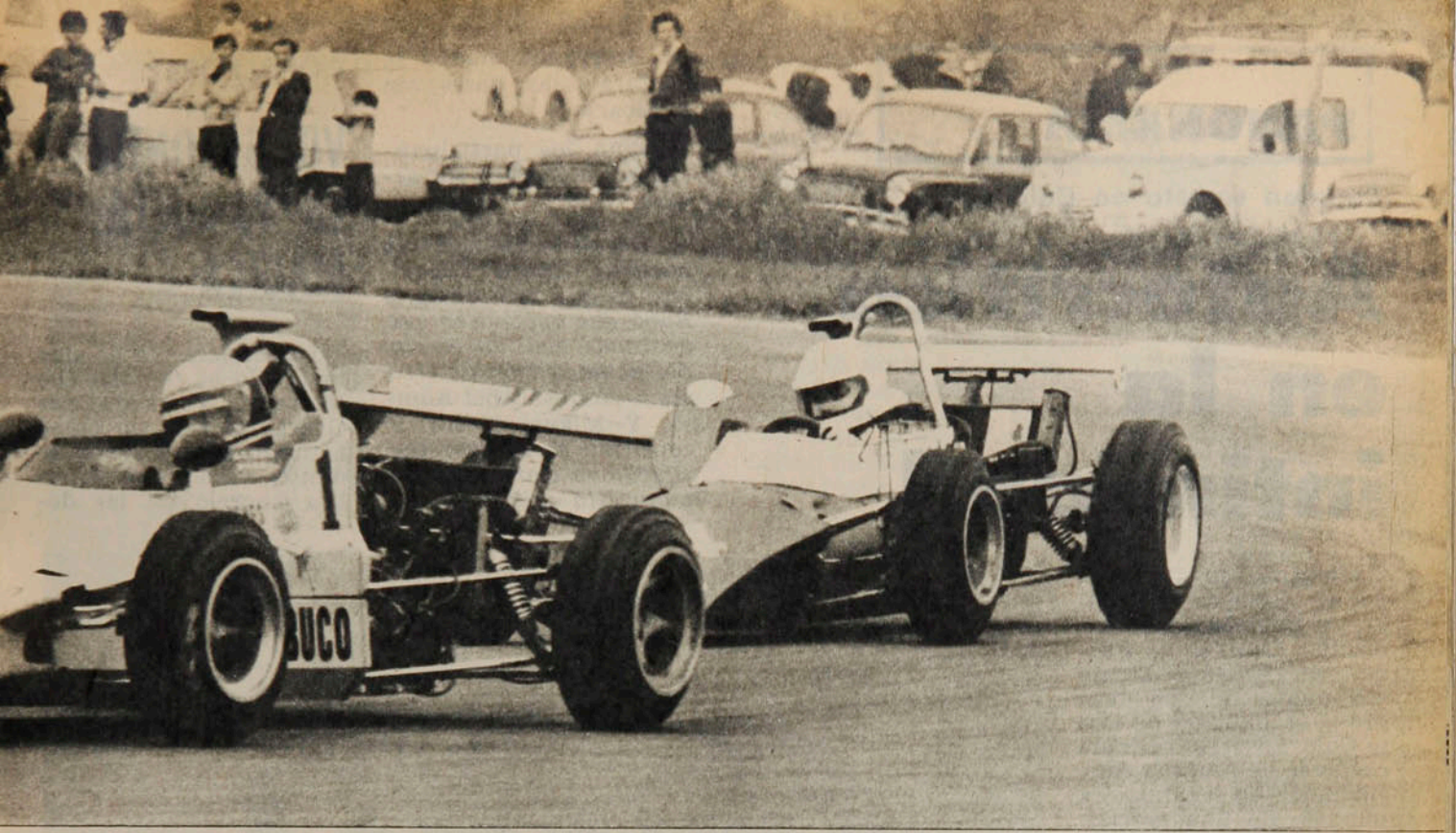

Miguel Rubio

● Un duelo trunco entre el ganador de la fórmula cuatro, Juan Carlos Silva con Marcos Donoso, al cortar éste un eje en la manga final.

Una vez fue la lluvia. Otra, problemas de organización. Ahora, la inesperada niebla tras el esplendoroso sol de la mañana. Decididamente la rama automovilística de Colo Colo anda con mala suerte en sus competencias. Y como para agregar infortunios, que deslucen las jornadas mecánicas en Las Vizcachas, aunque exigen superación de los competidores, el domingo estuvo eso de la ausencia de varios connotados inscritos y luego la prematura deserción de otros, ya en carrera.

Sólo el duelo de Eduardo Kovacs con Santiago Bengolea en la serie hasta 1.300 de Turismo Nacional y el de Juan Carlos Silva con Juan Carlos Ridolfi en Fórmula cuatro le dieron mejor temperatura a la fría tarde vivida en Las Vizcachas.

El porteño Eduardo Kovacs se había ganado el primer lugar de partida en los "piques" de clasificación. En el liderazgo, en la parrilla de largada lo acompañaba su coequipo Carlos Polanco, ambos con Cooper S, que habían postergado al mejor Fiat 128 Iava, conducido por Santiago Bengolea. Este tuvo que batallar para que no lo superara otra máquina británica conducida por Carlos Fernández. La escasa diferencia en la clasificación preveía que de uno de ellos saldría el ganador. Las cuatro máquinas anduvieron muy juntas las primeras vueltas, hasta que se produjo la deserción de Polanco, a la que se agregó unas vueltas después Carlos Fernández, con un neumático "pinchado". Con estos abandonos, Kovacs y Bengolea, con una apreciable ventaja sobre el resto, comenzaron su duelo particular, que sólo se dilucidó en la recta final. En la segunda manga el duelo continuó con la única variante que los acompañó Carlos Fernández, provocando que éste se escapara con Bengolea en las primeras vueltas. Kovacs reaccionó a tiempo y emprendió la cacería, logrando en el penúltimo giro entrar en la conversación. En los últimos metros Kovacs consiguió ponerse tras Bengolea, postergando a Fernández, pero éste no había dicho su última palabra, quebrando casi en la misma meta el tándem que había formado Bengolea con Kovacs, lo que permitió al porteño quedarse con la victoria final, pero sin el triunfo en esta manga.

Las numerosas bajas que sufrió la Fórmula cuatro no alcanzaron a empañar la gran carrera que animaron Juan Carlos Silva y Juan Carlos Ridolfi, que en esta oportunidad tuvieron un acompañante que sorprendió por su buen rendimiento: Marcos Donoso. El sambernardino había insinuado grandes avances, pero sin tener la oportunidad de tutearse con los lugares de vanguardia. En la primera serie aprovechó la quedada en meta de Ridolfi —al empastarse las bujías— para salir como exhalación detrás de Silva, al que sorprendió superándolo al promediar la competencia con tiempos de 49 5/10 a la vuelta, que mejoraba por más de un segundo sus anteriores registros. Donoso trabajó bien mientras a sus espaldas Silva se cuidaba de los embates de Ridolfi, que no prosperaron. En la manga final todo cambió. Fue Ridolfi el que escapó en punta, seguido por Silva, mientras que Donoso quedaba cuarto, superado por Isaac, al que sorteó en la segunda vuelta. Cuando comenzaba su escalada hacia los líderes, se le cortó un eje dejando que Silva luchara por superar a Ridolfi, que en esta oportunidad se jugó entero. Pero el rubio campeón, con mayor sapiencia, prefirió quedarse pegado a su cola para asegurarse la victoria final aun sin haber triunfado en ninguna de las dos mangas.

El tradicional plato de fondo, los Turismo Carretera, no contó con el número adecuado de participantes para brindar un espectáculo de jerarquía. Las primeras opciones eran Juan Fernández y Juan Gac, los que respondieron a las expectativas. Esta vez los acompañaron Germán Mayo, Juan Enrique Amenábar y Hugo Araya. Los dos primeros animaron un duelo estrecho que se repitió durante toda la prueba. La única novedad fue el "trompo" en la última vuelta de la primera manga de Juan Gac, que decidió la carrera y dejó solo a Juan Osvaldo Fernández para que conquistara su primer triunfo de la temporada.

En la serie mayor de Turismo Nacional, un ganador que se ha mantenido prácticamente imbatible durante la temporada: Jorge Bravo.

G. VILLARROEL.

PANORAMA

Reunión secreta en Colo Colo:

Autocrítica en la intimidad

Mientras en Cienfuegos 41 —sede de Colo Colo— se hablaba de la Asociación Central de Fútbol, en Erasmo Escala —a menos de una cuadra— se hablaba de Colo Colo. La primera tenía carácter de reunión confidencial. La segunda era pública. En una participaban presidentes de clubes santiaguinos (más un invitado de Everton) y en la otra el presidente de la ACF, Eduardo Gordon, ofrecía una conferencia de prensa.

El secreto que rodeó a la invitación de Colo Colo (inicialmente se ocultó dónde se iba a realizar) sugirió malos pasos. Estaba muy fresco el incidente entre el presidente del club, Luis Alberto Simián, y el dirigente máximo de la ACF a causa de las programaciones. Las relaciones estaban rotas desde que Colo Colo se presentó con juveniles a su partido con Audax Italiano. Y no se podía tratar de mal pensado al que dijera que se iba a tratar la pugna con el presidente Gordon.

Audax Italiano, Aviación, Palestino, Unión Española y Universidad Católica se hicieron representar por sus presidentes. Santiago Morning y Universidad de Chile no asistieron. Everton —invitado especial— estuvo representado por su delegado.

Y, de acuerdo a las versiones entregadas por los asistentes, no hubo complot:



● **Simián en la sede. Ahora con menos gente y menos refrescos.**

—No era el caso censurar al directorio, y ni siquiera se le mencionó —aseguró Simián.

—Mi club aceptó esta invitación pues estaba cierto de que aquí no se trataba de derribar al directorio o conspirar en su contra, sino de hacernos un examen de conciencia —señaló el delegado de Everton.

Del examen de conciencia —donde *"se analizó todo lo bueno y lo malo que gira alrededor del fútbol"*— surgieron arrepentimientos. La conclusión final es que no habrá más protestas por las programaciones y se acatarán las bases sin replicar.

Según los participantes, la autocrítica fue severa.

—Hubo un diálogo muy positivo. Todos expusimos lo que sentíamos, y hubo que reconocer que, cuál más, cuál menos, todos hemos cometido errores —confesó Abel Alonso. Y Miguel Nazur lo confirmó al agregar que *"quedó en claro que ninguno está exento de pecados: cada cual trata de lograr lo mejor para la institución que representa y con eso mueve a que el Directorio Ejecutivo cometa errores"*.

El dueño de casa resultó el más damnificado. Los dirigentes de Colo Colo debieron escuchar las críticas más severas. En tono cordial todos los asistentes les señalaron que habían actuado en forma equivocada.

Pero hubo paz, y eso es lo importante.

El viernes, tres dirigentes llegaron a las oficinas de Eduardo Gordon para informarlo de la reunión y entregarle las conclusiones del minicónclave.

COPA POREE:

VILAS CONTRA LA RAQUETA MAGICA

La primera voz de alerta la dio el rumano Ilie Nastase. Vencido por George Goven, no culpó al umpire ni a sus ayudantes —como acostumbra hacerlo en las derrotas—, sino que se limitó a señalar: *"Algo raro tenía esa raqueta. Por muy mal que yo juegue, Goven no puede ganarme"*.

Algo más sonora fue la protesta del francés Patrick Dominguez, jugador de Copa Davis, eliminado por otro jugador de segundo plano.

Y el asunto alcanzó visos de histeria por parte del español José Higueras, copadavista de España, al ser eliminado por el juvenil francés Cristophe Roger-Vasselin por el contundente marcador de 3-6, 6-2, 6-0 y 6-0. El alterado español no pudo adivinar nunca hacia dónde iba a salir el tiro de su rival.



● **Guillermo Vilas. Su 53.º triunfo consecutivo.**

La causante de todos estos desaguisados en el torneo por la Copa Porée (cincuenta mil dólares para el ganador) es una raqueta de doble encordado, cuyo inventor es el alemán Edwin Fisher y que ya había provocado sorpresas en torneos sin gran importancia en Alemania. Tiene una sola diferencia con las tradicionales: está reforzada con doble cuerda en el sector central. Y con la tensión que ello produce, se consiguen mayor potencia y efectos más endemoniados.

Sólo un jugador no tuvo problemas frente a la raqueta mágica. Con Guillermo Vilas no sirven los inventos. El argentino conquistó su octavo torneo consecutivo y completó 53 partidos sin derrotas. Sus víctimas esta vez fueron el francés Jean Joubert (6-0 y 6-2), el colombiano Jairo Velasco (6-0 y 6-3), el chileno Hans Gildemeister (6-1 y 6-2), el francés Patrick Proisy (3-6, 6-2, 5-7, 6-1 y 6-2) y Roger - Vasselin (6-2, 6-1 y 7-6).

Mientras tanto, ya hubo petición para que en el Congreso Internacional de Tenis, que se realizará en octubre en Barcelona, se adopte una determinación sobre la raqueta de las sorpresas.

LA "U" Y SOTO:

DE MEXICO, SOLO RUMORES

Pese a las noticias provenientes desde México, nadie se ha contactado con los dirigentes de Universidad de Chile por un posible traspaso de Juan Soto. El técnico Luis Ibarra aborda el problema sin olvidar las necesidades del equipo... *"La última vez que estuvo acá Ignacio Trellez conversó conmigo y señaló que le interesaban Soto y Neumann. Sin embargo, en el club no se ha recibido más información que la del cable. Si para la 'U' es buena la oferta, indudablemente que se debe considerar, mas las exigencias deportivas no podrían ser las mismas".*

Igualmente, el directivo Carlos Green ubica la presunta negociación en el plano de las posibilidades: *"Efectivamente, supimos por la prensa del interés que habría en el Cruz Azul por Juan Soto. Hasta el momento ése es todo el antecedente que tenemos. De ser realidad, nosotros como siempre ponderaremos la magnitud de la oferta, la disposición del jugador y la actitud del técnico. Aquí en la 'U' no regalamos a nadie y si quieren llevarse algún jugador importante tendrán que pagarlo bien".*

Como sea, el interés de Trellez, que prefirió los cálculos del empresario a los riesgos de su antiguo trabajo como técnico, dejó en la "U" una puerta abierta. Por ahora es tan sólo eso...

GOLF:

Afinando instrumentos para el S.A.

En el curso de la semana deben quedar designados los equipos de damas y varones que actuarán en el Sudamerirano de La Paz. Ello, luego de cumplir los preseleccionados su última prueba en los links de Granadilla. Allí completaron 144 hoyos finales del ciclo de competencias preparatorias para el torneo continental del próximo mes.



● **Andrés Morales. El triunfo consagratorio.**

Los cuatro días de golf en Granadilla constituyeron lo mejor que se ha hecho en el país, responsabilidad que le corresponde a la Federación como organizadora.

Del torneo mismo hay bastante que decir aún. Porque el golf chileno salió fortalecido de esta doble confrontación a nivel sudamericano y nacional. El primer Sudamericano de Dobles, realizado un mes

CONOCERNOS MEJOR

Trescientos cincuenta lectores de distintos lugares del país hicieron llegar sus datos en las dos primeras semanas para "Conocernos mejor". La cantidad es baja, muy inferior a la que necesitamos para organizar nuestros archivos. La idea es tener —de aquí a diciembre— los datos de por lo menos diez mil lectores y terminar el procesamiento a mediados de marzo. Completada esa primera etapa de identificación de diez mil lectores, podremos iniciar los pasos siguientes. Pero éstos dependerán de que se hayan cumplido con éxito los primeros plazos y metas.

Así es que —para que esto funcione— hay que poner manos a la obra. La gran comunidad que durante tantos años han formado ESTADIO y sus lectores tiene ahora la posibilidad de proyectarse hacia una forma absolutamente novedosa y positiva en el periodismo. Usted conoce a ESTADIO. Ahora ESTADIO quiere conocerlo a usted. Quiere saber datos tan simples como éstos: 1.— Nombre y apellidos. 2.— Edad: 3.— Domicilio. 4.— Actividad: 5.— Deportes de su preferencia. 6.— Club (o clubes) de su preferencia.

Envíe pronto esos datos. ESTADIO nunca le falló en 36 años No le falle usted a ESTADIO.

Afinando...

después de la "Copa Simón Bolívar", constituyó a la vez una revancha y una rehabilitación de los nacionales, que sólo tuvieron rivales serios en los brasileños, a quienes derrotaron finalmente en emotivo desempate. Honores para Grasty y Astaburuaga, los campeones, como a sus escoltas locales.

En lo individual se dio otra paridad: Grasty se encontró el último día con un Andrés Morales muy crecido, que le igualó la cuenta y que tuvo además la entereza para afrontar exitosamente la definición que le fue favorable. Para Morales, este resultado constituye una virtual consagración por varios motivos: su score de 295, bajo la barrera de los 300 palos, su promedio de 73,75; el haber ganado en un torneo grande, aparte de conquistar el título en una definición ante un adversario superior.

Entre los profesionales, Cerda volvió a demostrar que sigue siendo el número uno, en desmedro aún del transandino Cabrera. Su total de 284, cuatro bajo el par, ahorra adjetivos.

Finalmente, las damas también rindieron buen examen, con una Teresa de Cortés que ratificó lo visto anteriormente, con dos escoltas como Alicia de Farfán y Beatriz Steeger y una Patricia de Fernández que tras un buen comienzo tuvo una declinación final. Ahora, a afinar instrumentos los que se ganaron el viaje a Bolivia, que "la música" a 4.000 metros de altura es otra cosa.

TITO REY BENNETT.

FEDERACION DE AUTOMOVILISMO:

Doce años fructíferos

Comenzó modestamente en un pequeño local de la calle Dieciocho. Con mucho entusiasmo, algunas ideas y nada de medios, el grupo que encabezaba Sergio Santander sólo tenía un objetivo: sacar el automovilismo del nivel secundario en que se desenvolvía.

Al cumplirse el 12.º aniversario de la fundación de la Federación Chilena de Automovilismo se puede afirmar que el objetivo se cumplió plenamente. Dejó de ser un deporte exclusivo de carreteras y llegó a los autódromos. Surgieron escenarios en distintos puntos del país y dejó de ser una actividad eminentemente capitalina.

Cambiaron los nombres. Pero el espíritu es el mismo y la dedicación es idéntica. Hoy la preside Oscar Andrade Johnson. Y la experiencia acumulada en estos doce años está siendo debidamente aprovechada para planificar esta temporada y las futuras. El resurgimiento se advierte justamente en la programación: pruebas de velocidad y de Rally, en Antofagasta, Puerto Varas, La Serena y la Quinta Región. Esto, sumado a las competencias en Santiago, ofrece un calendario de una veintena de pruebas.

Otra de las preocupaciones de la Federación es estimular el desarrollo de la Fórmula Cuatro. Esto se advierte en la realización de un curso de pilotos a comienzos de año y en el apoyo que se le otorga a Eliseo Salazar para que intervenga en el Campeonato Argentino de Fórmula Cuatro.

En ausencia del presidente, actualmente en un Congreso de la Federación Internacional en París, fue Ruy Barbosa el encargado de ocupar la cabecera en la mesa de celebración. Y de contar los proyectos cercanos. Los más importantes: arreglar el autódromo de Peñuelas para contar con otro escenario en la zona central y comenzar la construcción de otro en San Carlos de Apoquindo.

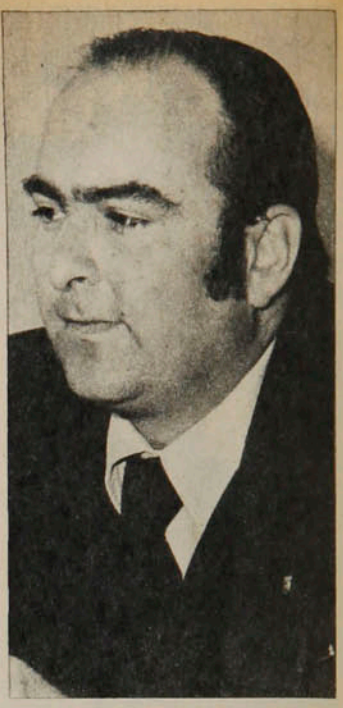

Ruy Barbosa. Dos tareas: arreglar y construir.

HEINZ, LA GRAN PROMESA:

El quinto de los Gildemeister

—¿Eres la gran promesa del tenis chileno?

—No es que sea sobrado, pero por mí yo quisiera serlo. Con lo que entreno, con el cariño y esfuerzo con que tomo el tenis, puedo lograrlo. Para mí preferirlo a esta edad a todo lo demás es porque no me parece chacota.

(Quien responde en esta mezcla de lenguaje serio y "lolo" es Heinz Gildemeister, un muchacho que, pese a sus escasos 16 años —nació el 18 de octubre de 1960 en Santiago—, se eleva sobre el metro setenta (mide un metro setenta y ocho) y pesa setenta kilos. Fue figura importante del último Torneo de Fiestas Patrias (perdió la final de individuales en Escalafón Nacional, pero ganó la final de dobles). Es el quinto y último de una gran familia tenística, con dos hermanas ex campeonas de Chile, un hermano mayor, Federico, radicado en Estados Unidos, en donde es importante profesor y con otro hermano, Hans, la gran revelación internacional del año, que ya se encuentra entre los cuarenta mejores tenistas del mundo.)

—¿Has tomado también el tenis definitivamente como tu profesión?

—Al tenis lo tomé en serio definitivamente a principios de año cuando dejé los estudios y me fui a Europa a integrar la troupe de Hans, Alvaro, Belus, "Pato" Cornejo y Jaime Pinto, que es mi "coach", luego de haber estado con Federico en su casa en Estados Unidos, donde me vi jugar en circuito cerrado de televisión y recibí sus consejos para perfeccionarme.

—¿Qué te pareció tu primera campaña internacional?

—Muy importante para mi futuro. Con la ayuda de Jaime Pinto pude participar en los torneos que más me convenía, ya que él me daba la pauta a seguir al respecto.

"Y en lo deportivo ya tengo algunos resultados importantes. En febrero,

en Estados Unidos, gané por retiro en el tercer set a John MacEnroe, tras empatar los dos primeros sets. Luego, ya en Europa, perdí con Alejandro Piérola la final de dobles de Palma de Mallorca, contra Pinto y Cornejo 6-4 y 6-4, en un encuentro de puros chilenos. En Inglaterra llegué a una final de "juniors" y perdí con el sudafricano Chapell, que luego ganó su clasificación y jugó en el cuadro adulto de Wimbledon. También en España, jugando en cemento, para prepararme para el Sudamericano de Caracas, gané otro torneo adulto, con lo que me sentía en condiciones de ganar el Sudamericano.

Llegamos al tema del Sudamericano. Heinz era el juvenil número uno de Chile, se le esperó y no llegó. Se comentó que había sido un acto de indisciplina y se lo hacemos saber para que nos aclare la situación.



● Heinz y una confesión: "Si no triunfo a los 18, me retiro".

—Lo único que quería era ir a Venezuela a jugar por Chile. Cuando estuve en Wimbledon en el campeonato juvenil, el tesorero de la Federación, Gabriel Rodríguez, me hizo entrega de un pasaje Barcelona-Caracas-Barcelona y me dijo que esperara en España la visa que la Federación me haría llegar. Volví a España a jugar en cemento y a entrenarme y todos los días concurría al Consulado en Barcelona; sin embargo, hasta cuatro días después de haber comenzado el campeonato en Caracas no me llegó la visa. Yo lamenté mucho no ir, pues además del honor de representar a Chile yo estaba seguro de ganar, más aún si el campeón de los juveniles fue el ecuatoriano Andrés Gómez, al que yo he ganado. Como no pude viajar a Caracas decidí irme a Estados Unidos, donde Jaime Pinto me había conseguido participar en 6 torneos de A.T.P.

—¿Cuáles son tus planes de aquí al resto del año?

—Entrenar como loco y jugar todo lo que pueda. Participaré en todos

ASTROS DEL PASADO, HOMBRES GENEROSOS:



Inocencio Montecinos estaba en desgracia. Jugador aficionado, integrante de la Selección de Chuquicamata, sufrió grave lesión y había que acudir en su ayuda. La iniciativa partió de Cobreloa, el club minero de la Segunda División del fútbol profesional, con el auspicio de la Asociación de Chuquicamata. El ejecutor material fue Andrés Prieto, DT de los calameños. El comprometió a Mario Moreno, Luis Eyzaguirre, Leonel Sánchez, Elson Beiruth y Francisco Molina para que viajaran al norte e integraran un equipo de "viejos cracks" para enfrentar a sus congéneres de la zona en match a beneficio de Inocencio Montecinos.

Jugaron airosa y alegremente las celebradas figuras de años pasados y convivieron cuatro días con esa adusta gente nortina, que supo recordarlos como jugadores y apreciarlos como hombres de corazón generoso.

RESTAURANT
El Parron
40 años
de experiencia en
Parrilladas
Carnes de primera
Pescados y mariscos
ORDENES
PARA BANQUETES
Providencia 1188
Teléfono 239821

CCC Consultores de Comunicación Creativa

Conduzca a velocidad razonable y prudente...



¿CUAL ES LA IDEA?

Que USTED pueda controlar su vehiculo ante cualquier imprevisto, aun con el pavimento mojado o resbaladizo, y evitar asi un accidente.

¡ESA ES LA IDEA!

COMITE NAC. DE EDUCACION DE TRANSITO «CHILE»

Se lo dice

Un amigo en su camino

PANORAMA

El quinto de los...

los torneos locales. Espero desquitarme de Armando Cornejo en el Salvador Deik. Luego jugar el Grand Prix de Chile y el Grand Prix de Argentina. Si me llaman, iré nuevamente a la Copa Mitre, que ganamos el año pasado en Bolivia con Antonio Hartmann. Luego jugar los torneos de verano y en marzo irme por segunda vez a Europa y Estados Unidos.

—¿Te has fijado alguna meta para tu carrera tenística?

Miguel Rubio



● **El plan inmediato: "Entrenar como loco y jugar todo lo que pueda".**

—Mis metas son muchas: ganar Forest Hills, Wimbledon, estar entre los treinta mejores del mundo. Ser como Borg, que es el tenista que más admiro. Para ello, estos próximos dos años serán muy importantes. Creo que Hans, mi hermano, perdió tres años estudiando en Estados Unidos, pues no progresó como tenista y estudió a medias. Yo quiero empezar temprano y si en estos dos años no me concreto como tenista, me olvido. Termino mis estudios secundarios (le falta tercero y cuarto medio) *y me voy a trabajar con mi padre en su industria.*

CARLOS RAMIREZ

Registro

Cruyff, asaltado

Media docena de hombres vigila constantemente a la familia Cruyff tras el intento de secuestro o asalto que sufriera recientemente el jugador del Barcelona. Hasta el momento se desconocen los motivos que llevaron a un hombre a ingresar a la casa del holandés, al cual llegó a amordazar, pero que finalmente fue reducido por la esposa del jugador y por algunos vecinos. Sobre el individuo sólo ha trascendido que es un español residente en Rotterdam, de 45 años, cuyo nombre es Carlos González. Igualmente se sabe que había llegado hacía poco a Barcelona y que la policía encontró centenares de balas de calibre 22 —el mismo de la pistola con que amenazó a Cruyff y esposa— en el automóvil en que viajaba. La versión del jugador es la siguiente: "El individuo dijo venir a entregarme un sobre. Mi esposa insistió para que se lo entregara a ella y en ese momento la amenazó con la pistola. Después hizo que ambos nos tendiéramos boca abajo en el suelo. Puso una almohada sobre la cabeza de mi mujer y a mí me ató de pies y manos y me amordazó. En un momento que dejó el arma, Danny escapó y pidió auxilio. El asaltante la siguió y yo logré desatarme para ir en su persecución. Cuando salí, ella y los vecinos ya lo habían reducido".

"Piloto Kamikaze"

Takazumi Katayama es el primer piloto japonés que conquista un título mundial de motociclismo en la categoría de 350 cc. Con una Yamaha logró el campeonato a los 26 años. En varias oportunidades debió competir en precarias condiciones, como en el Gran Premio de Yugoslavia, al cual se presentó con un hombro enyesado. Su marcha hacia el título se vio facilitada por la ausencia, en algunas competencias, de Johnny Cecotto, un serio aspirante a la corona que sufrió serias lesiones en el Gran Premio de Alemania. El año pasado el japonés ocupó el segundo lugar. Este año logró perfeccionar su máquina y su conducción se hizo más arriesgada, lo que le ha dado el apodo de "Piloto Kamikaze".

Victoria de Durán

El panameño Roberto Durán retuvo su corona de la categoría liviano al vencer por puntos al portorriqueño Edwin Viruet. El combate se efectuó en Estados Unidos y fue pactado a 15 vueltas. Durán es el titular de la categoría, según la versión de la Asociación Mundial de Boxeo.

Miljanic

Pese a las noticias aparecidas en Brasil, que aseguran que el ex técnico del Real Madrid, Miljan Miljanic, habría firmado contrato con el club Botafogo, éste ha desmentido la información. "En los últimos días me han llamado tres veces y me ofrecen un contrato fabuloso; el equipo es bueno, pero yo les he dicho que mi preocupación en estos instantes es la salud de mi padre", señaló Miljanic.

Las informaciones procedentes de Brasil afirmaban que Botafogo pagaría al entrenador un sueldo de 6.000 dólares mensuales.

Best retorna a Inglaterra

El polémico jugador George Best fue autorizado por la FIFA para jugar por el club de Segunda División inglesa Fulham, pese a la oposición del equipo norteamericano de Los Aztecas. Este último club alega que el Fulham no les ha pagado las 14.000 libras esterlinas (unos 24 mil dólares) como compensación por el pase del jugador. Sin embargo, un dirigente de la Asociación Inglesa de Fútbol manifestó que la FIFA les había entregado la autorización respectiva para que Best juegue por el Fulham.



Johan Cruyff.



George Best.

PERSONAJES

"¡DALE, CHICO, DALE!"

"*¡Dale, chico, dale!*" El grito de la gente que rodeaba la canchita de tierra del barrio le dio más fuerzas al chiquito que con el once en la espalda intentaba la veloz escapada por el flanco izquierdo. Amagó el centro, tocó la pelota a un costado, sorprendiendo al marcador y se fue en demanda del arco. "*¡Dale, chico, dale!*" Y solo frente al portero rival, lo batió con un tiro suave a un rincón del arco. Entonces la gente que rodeaba la canchita de tierra del barrio no pudo evitar meterse al campo y abrazar a ese flaquito, chiquito, que con su rapidez y su picardía conseguía eludir a los más grandotes y hacer goles con tanta facilidad. El chiquito se sentía feliz, aunque ya se estaba acostumbrando a esas manifestaciones. Era lindo que la gente lo aplaudiera y lo abrazara, pero él soñaba con otros públicos, con canchas de pasto, con graderías llenas, con camisetas blancas y un indio en el pecho. Como esa que usaba su hermano, ese que aparecía en los diarios y que todos reconocían en la calle. Así quería ser él. Pero en casa le decían que estudiara, porque era más importante que el fútbol. Y aunque tomaba los libros y hacía caso de los consejos, los domingos eran todos suyos. En esa canchita de tierra donde el chiquito se había hecho fama de goleador.

"*Yo siempre había jugado en el barrio, desde que aprendí a caminar. Era bueno para hacer goles y me gustaba mucho el fútbol. Luego, cuando entré a estudiar Arquitectura, también lo hice por el equipo de la escuela e incluso fui tres veces a probarme a la 'U', cuando estaban Pepe Ruiz y Washington Urrutia. Pero me quedaba muy lejos de mi casa y duraba poco entrenando*".



Miguel Rubic

Cuando jugaba en Colo Colo y hacía goles. Después tuvo que aprender a marcar.

Luis Gangas, el marcador lateral izquierdo de Santiago Morning, considerado como una de las promesas del fútbol nacional, siguió las huellas de su hermano Juan Carlos, aquel de la Universidad de Chile, de Colo Colo, Antofagasta, el Jorge Wilstermann, de Bolivia, y otros, y se metió al fútbol profesional, sin abandonar aquello que su familia consideró más importante que cualquier otra cosa: los estudios.

"*Mi hermano Juan Carlos fue el estímulo que me impulsó a seguir sus pasos en el fútbol profesional, aunque él personalmente siempre me dijo que era preferible que estudiara, porque el jugador puede terminarse en cualquier momento y hay que tener una profesión*".

Pese a que su fama de goleador había llegado ya a oídos de la gente que maneja los clubes grandes, sólo cuando ya estaba en la universidad le llegó la oportunidad.

"*La selección de la Escuela de Ar-*

Aunque no es como antes en la canchita de tierra del barrio, cuando estremecía a la gente con sus goles, Luis Gangas, el ahora marcador lateral izquierdo de Santiago Morning, sigue escuchando el mismo grito en las gargantas.

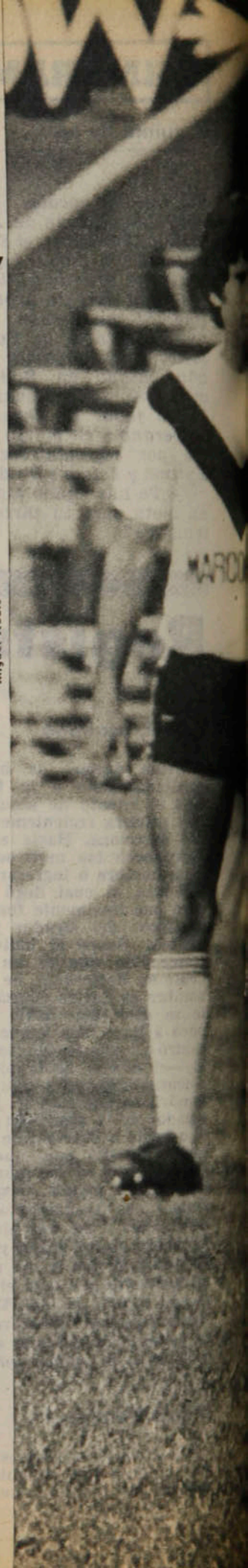



quitectura debió jugar un partido con el Físico, cuyo entrenador era Alberto Quintano. Como yo anduve bien en ese partido, Alberto me llevó a la 'U'. Pero era mitad de año y el cupo en la juvenil ya estaba copado, así que de nuevo perdí mi oportunidad de jugar en Primera. Pero Fernando Vergara, en ese entonces dirigente de Colo Colo, me vio jugar por la selección en la Liga Central Victoria para las eliminatorias del Nacional Amateur y me llevó, en diciembre de 1973, a Colo Colo".

En 1974 jugó por el cuadro de reservas, que era dirigido por Orlando Aravena y que se coronó campeón, con Gangas como goleador del torneo.

"Estuve el 74 y 75 en Colo Colo y en 1976 me fui a O'Higgins, creyendo que era el año de mi verdad. Me tenía mucha fe, pero por el camino hubo problemas. Yo vivía en Santiago y viajaba todos los días a Rancagua para entrenar y lógicamente así no podía andar bien. Yo mismo tuve la culpa de que ese año no fuera lo bueno que esperaba. Me volví a Santiago, porque entre otras cosas había tenido que suspender mis estudios de Arquitectura y fue de nuevo Fernando Vergara quien me abrió las puertas de un club profesional. Habló con don Lucho Alamos, que estaba en Santiago Morning y que me conocía de Colo Colo, y me quedé en el 'Chaquito' ".

Al principio, por supuesto, llegó de puntero izquierdo y consideraba que andaba bien. Sin embargo, un día Lucho Alamos lo hizo entrenar como marcador lateral, y le dijo: *"Si te lo propones, puedes jugar ahí todo el campeonato"*. Y Gangas quería jugar, no importaba dónde. Y se quedó marcando la punta, renunciando al gol.

"Mi primer partido como marcador fue en la primera rueda de la Copa Chile, ante Ferroviarios. Y de ahí no salí más del equipo, salvo hace poco cuando me suspendieron por una fecha, a raíz de la expulsión ante Deportes Concepción".

Ese día se terminó un puntero goleador y nació un marcador de punta que poco a poco ha ido metiéndose en la retina del espectador que ve en él a un elemento de grandes condiciones. Poco físico, pero con velocidad y aplicación equipará con creces su déficit de estatura.

"El 'Chaquito' juega bien, por lo menos eso es lo que yo pienso. En la primera rueda sólo dos equipos nos ganaron merecidamente. Uno fue Everton allá en Viña del Mar y el otro fue Unión Española. El problema nuestro radica en que nos falta tranquilidad y quizás eso se deba a la juventud del plantel, ya que aparte de Cabrera, Pecoraro, Páez, Lima y 'Chocolito' Ramírez, el resto somos todos cabros. Además hemos tenido mala suerte, porque nos creamos numerosas ocasiones de gol, pero siempre hay algo que impide que se concreten. En todo caso estoy seguro que vamos a salir adelante sin problemas. En la medida que se acreciente la

DEPORTES SANHUEZA

Esperanza Nº 5 y Alameda B. O'Higgins 2879
Local 1147 - SANTIAGO

OFRECE A TODO EL PAIS:

Juego de 10 camisetas en popelina, media manga, c/números	$ 988.
Juego de 10 camisetas en popelina, manga larga, c/números	$ 988.
Juego de 10 camisetas en popelina, tipo Mundial, media manga	$ 1.073.
Juego de 10 camisetas en popelina, tipo Mundial, manga larga	$ 1.248.
Juego de 10 camisetas, en popelina, infantil	$ 646.
Juego de 10 camisetas, en popelina, juvenil	$ 840.
Juego de 10 camisetas en Strech, media manga, con números	$ 1.140.
Juego de 10 camisetas en Strech, manga larga, con números	$ 1.335.
Pantalón para gimnasia, en popelina, infantil	$ 30.
Pantalón de fútbol, tipo short, adultos	$ 50.
Pantalón de fútbol, tipo Mundial, dos listas, adultos	$ 55.
Medias elásticas, adultos	$ 50
Medias corrientes, juveniles	$ 38.
Medias corrientes, infantil	$ 36
Buzos Strech, 8 a 12 años	$ 405.
Buzos en Strech, completos, tallas 44 al 50	$ 446
Poleras para gimnasia, 8 a 10 años	$ 40.
Poleras para gimnasia, 10 a 12 años	$ 45.
Bolsos morral	$ 50.
Bolsos olímpicos	$ 45.
Zapatos Flecha Sport, acolchados y forrados, 38 al 43	$ 350.
Zapatos de fútbol tipo "JUVENTUS", 38 al 43	$ 342.
Pelota para fútbol, 32 cascos, oficial	$ 350.
Pelota para Baby Fútbol, 32 cascos, oficial	$ 350.
Pelotas para Volleyball, 32 cascos, oficial	$ 350.

REGALAMOS UN BOLSO ROPERO, POR CADA JUEGO DE CAMISETAS.

Se despacha por encomienda a todo el país ENVIE GIRO O VALE VISTA.

Solicite lista de precios. No se despacha contra REEMBOLSO.

PERSONAJES

"¡Dale, chico,. . ."!

amistad existente entre nosotros, iremos consiguiendo buenos resultados. Y para poner en práctica esto último, hace unos días celebramos el cumpleaños de Pecoraro y luego el de Carlos González y el mío. Es que en este equipo no hay grupos, ni camarillas, ni nada por el estilo. Es toda gente abierta, que dice lo que piensa de frente, sin resquemores".

Y Gangas confía en la recuperación de su equipo. Porque aunque renunciara a su vocación de puntero goleador, aunque ya no lleve el once en la espalda, ni enfrente al arquero para derrotarlo con tiro suave a un rincón, sabe que allá arriba en el tablón, la barra de Santiago Morning anima a ese flaquito, chiquito, que no deja pasar al puntero rival. Porque es como antes, en la canchita de tierra del barrio, aunque ahora él trata de evitar los goles, no hacerlos. Ayer era el once, hoy es el cuatro, con una camiseta blanca con la "V" negra sobre el pecho, pero el mismo grito en las gargantas: *"¡Dale, chico, dale!"*

SERGIO JEREZ.



La ficha

Nombre: Luis Héctor Gangas Lubones.
Edad: 23 años, nació el 2 de septiembre de 1954, en Santiago.
Soltero.
Estatura: 1,67
Peso: 60

Se inició en el fútbol en 1960, en el club Juventud Sanitas. En diciembre de 1973 llegó a Colo Colo, donde debutó en 1974, en la Copa Chile, frente a Audax Italiano, encuentro que ganaron 5 a 2.

En 1976 estuvo en O'Higgins y en 1977, en Santiago Morning, donde tiene contrato hasta diciembre de 1978.

No sólo de fútbol vive Gangas. Estudia Arquitectura y es un apasionado del arte.



Miguel Rubio

ENZO ESCOBAR: EL MEJOR

"En mi puesto creo que el mejor que hay en Chile es Enzo Escobar. De los de afuera me gustaron mucho los marcadores de Boca Juniors ante el Cruzeiro, aunque son de diferentes estilos. Tarantini es más hábil, se proyecta mejor en ataque y Pernía es todo fuerza, vigor, un verdadero perro de presa."

"Entre los punteros que juegan en Chile me gustan Ramón Ponce, de Colo Colo; Luis Miranda, de Unión Española; Jorge Neumann, de Universidad de Chile, y Héctor Chávez, de Santiago Morning, cada uno de ellos de diferentes características. Haciendo una comparación entre el alero rápido y el hábil, creo que es más peligroso el primero, porque si se llega a escapar ya no hay como pillarlo. El hábil, si te elude, siempre se para para ver si puede hacerlo de nuevo."

"Más que marcarlos, más que tratar de medirme con ellos, me habría gustado ser como Carlos Caszely o como René Houseman."

"Me agrada ser marcador, ya estoy acostumbrado, aunque todavía creo que podría ser un buen puntero."

"Para afirmarme como lateral, siempre he contado con el apoyo de Pecoraro y Páez, que me gritan y me ayudan a ubicarme, al igual que el arquero Angel Cabrera."

"Estudio Arquitectura porque me gusta dibujar, me entretiene, me llama la atención todo lo que es construcción y porque es una carrera que da curso a la creación."

"El fútbol me ha dado satisfacciones espirituales, como estar en Colo Colo con jugadores a quienes yo admiraba, como 'Chamaco' Valdés y Galindo, y además bajo las órdenes de don Lucho Alamos. Ahora, el gusto de jugar en Primera. En lo material lo suficiente como para solventar mis gastos personales y de estudios."

"El año pasado tenía una agencia de Polla Gol en Rancagua, a medias con Eduardo Herrera y en la casa de Miguel Angel Laino. Durante ese tiempo conviví con las familias de ellos y eso me ayudó mucho, especialmente en los momentos difíciles. Les voy a estar siempre agradecidos. Ahora renuncié a mi parte, porque estando en Santiago y con los estudios, ya no puedo colaborar en la agencia como debiera."

"Mi madre es la que más se preocupa por Juan Carlos y yo, porque siempre está temiendo que nos lesionen. Y ahora más aún, ya que tengo un hermano, Augusto, de 17 años, que juega de puntero derecho y es bastante bueno. Está en la juvenil de Mademsa participando en el torneo cadetes. Querían que lo llevara a Santiago Morning, pero primero tenía que dar la Prueba de Aptitud Académica y estudiar y en el Chago existen más exigencias. Ahora puede ser que se venga."

Saliendo del Museo. En la mañana entrenó. En la tarde fue entrevistado. Y de ahí, a solazar el espíritu



Miguel Rubio

DIGANOS

Mirar hacia adelante

Señor Director:

En una de sus notas semanales Julio Martínez trató los casos de los entrenadores, cuya permanencia en los clubes depende exclusivamente de los resultados. Ya no se trata de tener dos entrenadores en un año, sino que se llega a tres y hasta más.

Como simpatizante de Antofagasta, no puedo menos que ver con preocupación lo que ocurre en el club de "la perla del Norte". Empezó el año con Jaime Ramírez en la banca; como el equipo no ganaba, le pidieron la renuncia —teniendo que pagarle todo el contrato— y recurrieron a Gajardo, entrenador de amateurs en la misma ciudad. Como el equipo seguía sin ganar, se llevaron a Pino y como las cosas han seguido igual, ahora se anuncia que contratarán a Donato Hernández. Es decir, cuatro directores técnicos para un campeonato en el que Antofagasta ha ganado DOS PARTIDOS y ha empatado CINCO de VEINTIUNO que jugó hasta la fecha en que le escribo.

Yo entiendo, señor Director, que los dirigentes tienen que "hacer algo" cuando las cosas van de mal en peor, pero me parece que a los de Antofagasta se les ha pasado la mano. ¿Qué pasará si Antofagasta, con Hernández en la banca, sigue sin ganar? ¿Van a llamar a un quinto entrenador?

Sinceramente, creo que la suerte está echada ya para mi club nortino; estaba último, seco, a 7 puntos de los penúltimos, cuando se había jugado la 4.ª fecha de la segunda rueda. Creo que lo único que debiera hacerse es empezar a planificar la permanencia en ascenso, para que ésta sea lo más breve posible. Que se contrate un buen entrenador ya para que vea jugadores de la zona, para que arme un equipo con "mentalidad y fútbol de Segunda División" y que no se siga botando el dinero en técnicos que no podrán salvar al Antofagasta por este año.

Agradece la publicación de esta carta su Atto. S. S.

CARLOS R. MARTINEZ.
Santiago (Antofagastino trasplantado).

***** Sin duda que la situación es difícil, pero ya sabe usted: "no está muerto quien pelea"...**

Quejas colocolinas

Señor Director:

Mis primeras palabras son para hacer llegar a ustedes mis más sinceras felicitaciones por el cumpleaños número 36 de la revista; de esos 36 años tengo la satisfacción de decirle que yo he sido lector durante 25.

Enseguida, señor Director, quiero expresar mi opinión de colocolino sobre la última determinación de la directiva, que dispuso que al partido con Audax Italiano se presentara un equipo de juveniles, como protesta por la programación que hizo la Asociación.

No puedo entender esa actitud directiva, que lesionó gravemente y en todo sentido los intereses del club. Económicamente fue un fracaso. A una reunión que era para 40 mil personas, sólo asistieron 10 mil, siendo local Colo Colo, con lo que le correspondía la mayor parte de la entrada. Deportivamente se perdieron dos puntos que, como lo dijo el propio entrenador, señor Puskas, "estaban contabilizados" como ganados por Colo Colo.

Yo les pregunto al señor Simián y sus colaboradores de Directorio: ¿Qué pasa si al final del campeonato Colo Colo pierde el título por 1 ó 2 puntos? ¿Cómo le responden ellos a la hinchada? ¿Con qué recuperan la plata que perderían no entrando a la Copa de los Libertadores?

Son estas, señor Director, algunas de las cosas más importantes que quería ver publicadas en la sección "Diganos". Le

estadio

Miércoles 28 de septiembre de 1977.
Edición 1.781.
Fundación: 12 de septiembre de 1941.

Monjitas 454 - Oficina 206 - Teléfonos 380863 - 396754.
Santiago - Chile. Casilla 14141-A, Correo 21.

DIRECTOR: Antonino Vera.
SUBDIRECTOR: Edgardo Marín.
JEFE INFORMACIONES: Julio Salviat.
JEFE DE FOTOGRAFIA: Leopoldo Canales.
REDACTORES Y COLABORADORES: Igor Ochoa, Carlos Ramírez, Walter Parraguez, Sergio Jerez, Juan Aguad, Gilberto Villarroel.
COLUMNISTAS: Julio Martínez, Renato González, Carlos Guerrero.
CORRESPONSALES EN EL PAIS: Homero Avila (Antofagasta), Mario Meza (La Serena, Ovalle), Carlos Vergara (Concepción), Gonzalo Gutiérrez (Valparaíso), Hernán Osses (Temuco), Mario Landa (Chillán).
CORRESPONSALES EN EL MUNDO: Raúl Hernán Leppé (Buenos Aires), René Durney (Barcelona), Enrique Renard (Nueva York), Sergio Ried (Miami).
DIAGRAMACION: César Boasi.
DOCUMENTACION: Carlos Barahona.
FOTOGRAFIA: Miguel Rubio, Oscar Lagos.
DIBUJOS E HISTORIETAS: Hernán Vidal (Hervi).
ESTADISTICAS: Sergio Díaz.
SECRETARIA: Silvia Sánchez.
SERVICIO INTERNACIONAL: Agencia Ansa.

Editada por Sociedad Editora ESTADIO Ltda. Impresa en los talleres de la Editora Gabriela Mistral, que sólo actúa como impresora.
GERENTE GENERAL: Edgardo Marín.
REPRESENTANTE LEGAL: Alfonso Covarrúbias B.

pido disculpas por mezclar mis felicitaciones, que le repito, con una queja de hincha que se ha sentido burlado y perjudicado con una determinación de los dirigentes de su club.

Saluda Atte. a usted.

WENCESLAO PARRAGUEZ F.
Santiago.

Señor Director:

Le ruego a usted se sirva dar cabida a estas líneas en la sección de cartas de los lectores. Las escribo para felicitar a los valientes juveniles de Colo Colo, quienes con un arbitraje mejor —hubo un penal que el árbitro señor Silvagno no vio—, hasta pudieron ganar el partido.

Pero al mismo tiempo es necesario criticar a los dirigentes del club, que hicieron jugar a estos juveniles en reemplazo de los titulares, dando de antemano por perdidos dos puntos que Colo Colo tenía que ganar y con los que habría quedado nuevamente puntero absoluto del campeonato.

Opino que estuvieron muy mal los señores dirigentes, que le faltaron el respeto al público, que no tuvieron en consideración a la hinchada; que perjudicaron a los jugadores titulares, quitándoles la oportunidad de ganar el premio correspondiente a partido ganado. ¿Les darán prima a esos jugadores, y si no se la dan, cómo les van a explicar la decisión que tomaron por asuntos que a los jugadores no les importa nada? No creo que a Nef, a Rodríguez, a Pinto, a Inostroza, a Orellana, a Crisosto, etc., les preocupara jugar con la Unión —que me parece fue el motivo de poner a los juveniles— o con Aviación de preliminar.

Ojalá esos puntos regalados al Audax no le hagan falta a Colo Colo para pelear el campeonato, porque en ese caso los dirigentes quedarían muy mal puestos ante la hinchada.

Le agradezco la inclusión de estas líneas en la revista y lo saludo con todo respeto:

MANUEL J. CERDA R.
San Miguel.

René Meléndez

Señor Director:

Ruego a usted se sirva informarme sobre el ex jugador de Everton René Meléndez. ¿Qué hace ahora? ¿Dónde vive? Como gran admirador del famoso centrodelantero del Everton, dos veces Campeón, me interesa su suerte

Le agradece su atención.

HECTOR F. DIAZ.
Concepción.

***** René Meléndez reside en Viña del Mar y trabaja sus propios taxis.**

Jugadores de la UC

Señor Director:

Tengo una duda que deseo usted me la aclare por intermedio de la revista. Se trata de algunos jugadores de Universidad Católica. Quiero saber cuál de todos los Orellana que hay en el fútbol es el puntero de la UC que le hizo el segundo gol a Unión Española. También, cuál de los Hernández fue el que quedó en la Católica (tenía dos) y por último de qué clubes vinieron Castro y Ubilla.

Le agradece mucho la atención que preste a esta consulta y lo saluda cordialmente,

FRANCISCO ESPINOZA M.
Frutillar.

***** José Orellana M., a quien llaman "el Calao", es el mismo Orellana que usted debe haber conocido en Aviación y que después pasó a Everton, donde no tuvo éxito. Y no son muchos los Orellana que hay en el fútbol profesional. En las nóminas de los planteles entregadas por la Asociación Central sólo figuran José y Juan Carlos, el puntero de Colo Colo.**

Roberto Hernández es el zaguero central que quedó en la UC. Miguel, el puntero, está en O'Higgins.

Hernán Castro jugó en Unión Calera y Juan Ubilla en San Luis de Quillota.



● Orellana contra la Unión.
Celebrando su gol, el segundo que convierte con la camiseta cruzada.

SUSCRIPCIONES

Los valores de las suscripciones anuales, semestrales y trimestrales son los siguientes:
SANTIAGO (Mesón): $ 620, $ 340 y $ 190. A domicilio: $ 880, $ 468 y $ 250. **PROVINCIAS**: $ 880, $ 468 y $ 250. **EXTERIOR**: Sudamérica: US$ 60, US$ 35 y US$ 20. Centroamérica y América del Norte: US$ 70, US$ 40 y US$ 25. Estados Unidos: US$ 88, US$ 48 y US$ 28. España: US$ 80, US$ 45 y US$ 25. Europa: US$ 85, US$ 52 y US$ 34. Africa: US$ 110, US$ 60 y US$ 35. Australia US$ 150, US$ 80 y US$ 50.
NOTA 2.— Toda la correspondencia de **ESTADIO** es certificada y su valor está incluido en el precio.
Monjitas 454 - Oficina 206 - Teléfonos: 380863 - 396754 - Casilla 14141-A, Correo 21, Santiago, CHILE.

Martín Vargas tendrá una segunda oportunidad de ganar el título mundial de los moscas. En Mérida demostró que puede aprovecharla bien, siempre que valorice debidamente su actuación y que sienta realmente la ilusión de ser Campeón del Mundo.

AHORA DEPENDE DE EL



Simpática toma a Martín, cuando el aspirante "ataca" una refrescante fruta tropical. Ni el humor ni el apetito abandonaron al osornino. ●

La primera incógnita quedó despejada. Martín Vargas demostró que está capacitado para pretender la corona mundial de los pesos moscas, por lo menos para disputársela al actual poseedor de ella, en versión del CMB, Miguel Canto. Fue buena la faena cumplida por el Campeón de Chile y de Sudamérica, en Mérida. Si no fue mejor, debe atribuirse a las características del rival, de un alto nivel técnico, de gran experiencia en combates de trascendencia, dotado de los atributos necesarios para deslucir a cualquier oponente, menos reflexivo y cuidadoso de lo que fue Vargas en esta oportunidad.

No se trajo el título el osornino, pero ante los ojos de quienes lo vieron quedó como un más que decoroso aspirante, con su chance intacta para una nueva opción.

Un poco de historia

No tenemos rubor en reconocer que estábamos entre los que no adjudicaban mayores posibilidades al pugilista compatriota. Nuestras apreciaciones estaban fundadas en valederos argumentos. Primero, el conocimiento que teníamos del Campeón del Mundo, a quien va a hacer un año vimos defender el título en Caracas, ante Betulio González. Nos impresionaron varias cosas del azteca: su velocidad de desplazamientos, su inteligencia para acomodar el combate a sus características pugilísticas, su excelente vista y su cobertura para esquivar y bloquear los golpes; nos impresionó particularmente —mirándolo con toda atención en función de su ya inminente confrontación con el chileno— el uso de su mano izquierda, aplicada con elasticidad, con precisión, con rápida reiteración y con variedad (en recto y cross, arriba, en gancho y hook abajo). Pensamos que era justamente el arma clave frente a Martín, cuya vulnerabilidad a la izquierda del rival ha quedado expuesta en tantas ocasiones.

El segundo elemento de juicio para pensar como pensábamos nos lo aportaba el propio Martín Vargas, con sus actuaciones de 1976-77.

Con preocupación advertíamos que el osornino, lejos de progresar, retrocedía. No se trataba de que no noqueara con la limpieza con que noqueó al ecuatoriano Cruz en la disputa del título sudamericano, en diciembre del 75 en el Estadio Nacional, o que no impusiera su contundencia como la impuso al colombiano Carlos Osorio en mayo del 76, en el Caupolicán (el árbitro detuvo el combate en el primer round, cuando Osorio había caído y estaba evidentemente sentido). El KO puede venir o no venir. No le exigíamos tal definición a Martín. Incluso apreciamos más al boxeador que se insinuó en sus comienzos que al pegador que se reveló pronto. Nos interesaba más su faena completa. Y desde este punto de vista, el aspirante no podía satisfacernos a tra-



Danilo Gallay

vés de sus expediciones ante el uruguayo Gilberto López, el colombiano Calixto Pérez, el salvadoreño Mario Méndez, los argentinos Luis Gérez y Carlos Escalante (con éste en el combate del 3 de diciembre del 76), el nicaragüense Félix Madrigal, el salvadoreño Mauricio Buitrago y el español-argentino Angel Lois Fernández (No lo vimos ante el costarricense John Cajina; en esos días andábamos viendo Ali-Norton, en Nueva York, y Canto-González, en Caracas).

Eran esas performances las que hacían que no compartiéramos el entusiasmo sin medida con que se miraba la opción de Martín a la corona mundial. Pero la culpa no era nuestra; era suya, porque hasta sus más fervorosos partidarios estaban de acuerdo en que "el asunto no marchaba".

"Falta de motivación", decía Lucio Hernández; "desaplicación y desobediencia", dejó traslucir más de alguna vez Guillermo Pulgar.

Había, además, otros aspectos. En agosto de 1976, el propio Vargas decía *"el boxeo me tiene hasta la coronilla"*, lo que no era antecedente en abono a su opción. Por eso debe haber sido que más de alguna vez trascendieron las "fugas" del aspirante y algunas actitudes en discordancia con la gran responsabilidad que se le venía encima.

No podíamos ser optimistas: Martín Vargas no nos permitía que lo fuéramos.

En Mérida

El último antecedente directo que tuvimos fue el tercer combate con el argentino Escalante (el 8 de julio último), y la verdad es que resultó alentador. Lamentablemente el transandino abandonó en el 4.º round, lo que dejó inconclusa la buena faena que estaba haciendo Martín, reencontrándose con sus aptitudes, con su personalidad, con su confianza.

Así salió para México. Habrá que reiterar que su desempeño en Mérida superó las expectativas y que, si pueden haber "dudas razonables" como escribiéramos desde Miami, vale de todas maneras lo que Martín hizo y cómo lo hizo una vez, frente al Campeón del Mundo.

No estamos en absoluto de acuerdo con los que dicen que "fue el mismo Martín de siempre, con sus mismas virtudes y sus mismos defectos". Fue menos vehemente que de costumbre; aunque en los primeros rounds recibió algunas manos de Canto, no llegó a ser alarmante, porque se tapó mejor, porque ofreció menos blanco, especialmente para la izquierda del meridense. Aunque no llegó a

Danilo Gallay

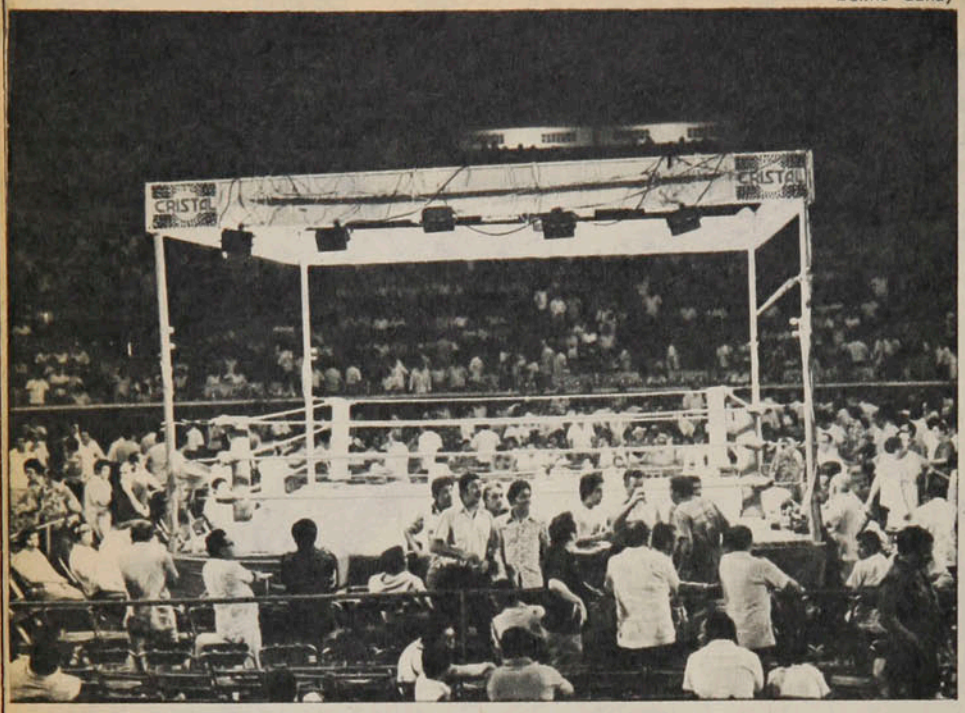

● El ring de Mérida. La afición de la ciudad, del Estado de Yucatán y de todo el país respaldó el espectáculo.

TEMAS

Ahora depende...

la precisión total, tiró menos golpes sin sentido y cuando estuvo en distancia adecuada, perdió menos golpes en el vacío.

La declinación del Campeón, a partir del 4.º round, puede haberse debido a que sintió los impactos aislados que hasta entonces localizó el osornino; una derecha rompió el pómulo de Canto y una izquierda le produjo un rasmillón bajo el ojo derecho.

¿Pudo Martín Vargas ganar a Miguel Canto en su propia "patria chica"? Nos parece que sí. Siempre estuvo vigente la posibilidad de su *punch*, por mucho que la astucia, la facilidad de escurrición, el buen uso de las cuerdas y de los rincones, la buena administración de la distancia, que son proverbiales en el mexicano, neutralizara muchas de las mejores intenciones del chileno.

Miguel Canto tuvo que trabajar intensamente, tuvo que cuidarse los 15 rounds del peligro que tenía al frente, lo que ya por sí solo constituye el mérito de Martín. Sin suficiencia —como alguien quiso enseñárselo—, pero sin complejos de inferioridad, sin subestimar el compromiso, pero también sin sobreestimarlo, Martín expuso su auténtica personalidad —esa que se pretendió distorsionar—, desarrolló inteligente un plan de combate adecuado a las circunstancias. No pretendió ser héroe, pero tampoco aceptó ser mártir. Y con eso quedó muy bien puesto y revalidó plenamente su derecho a esa segunda oportunidad que su empresa tendrá ahora que defender —con un contrato a la vista— de aspectos reglamentarios que pudieran ponerla en peligro.

Depende de él

Ahora puede decirse que lo que venga y cómo venga depende fundamentalmente del propio Martín Vargas. Seguramente —así lo esperamos— ya "no lo tendrá hasta la coronilla" el boxeo. La importancia de su gestión y la dignidad con que la cum-

Por sobre la cabeza de Canto pasa el recto de derecha de Martín. Pocos pero buenos impactos logró localizar el chileno. ●

Danilo Gallay

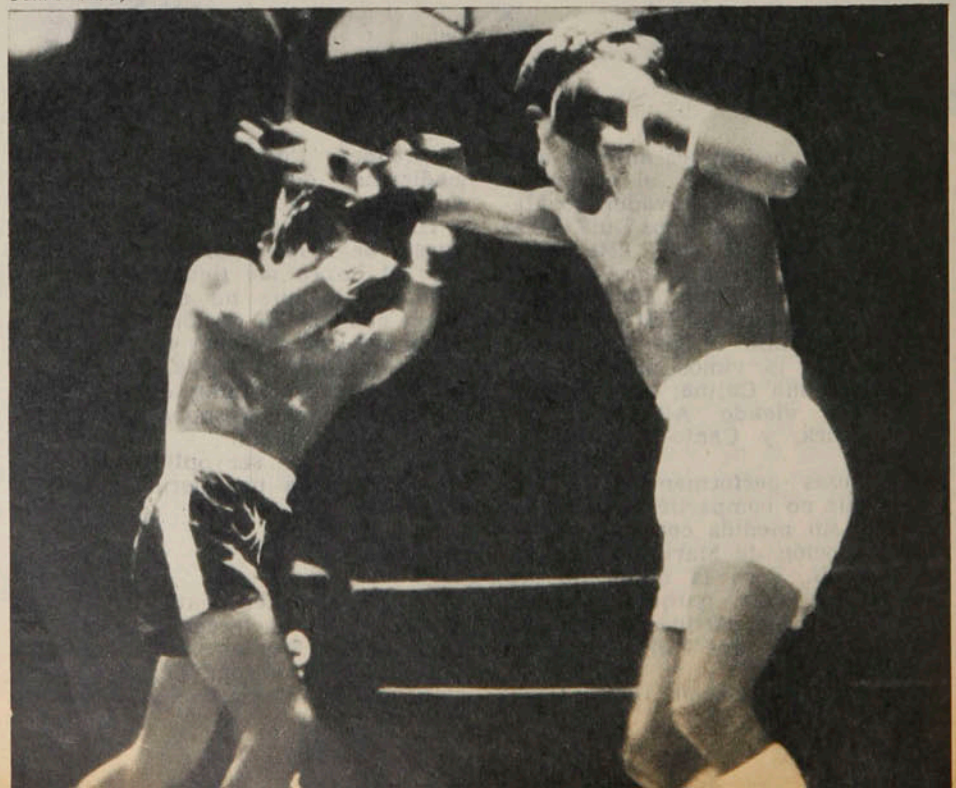

UN SIGNO DE PRESTIGIO

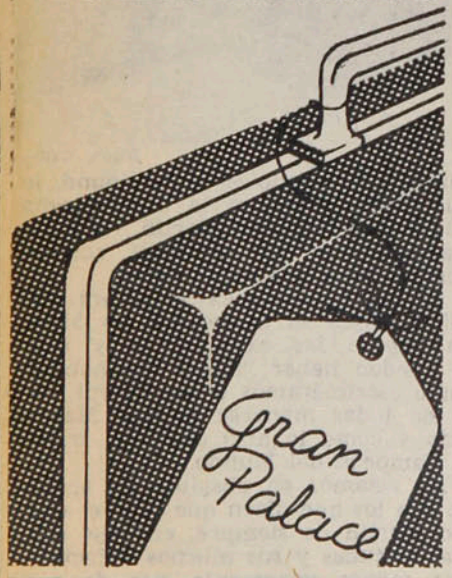

HOTEL GRAN PALACE
Huérfanos 1178 - 10.º piso

plió deben haberlo hecho comprender, definitivamente, que está en el camino de la gran oportunidad de su vida. Que las "fugas" se terminarán, como se terminarán los caprichos, las rebeldías, la desaplicación, la indolencia —que fue lo que hizo fracasar aquella gestión de Nicaragua, cuando fue con la intención de ponerse en manos de "Curro" Dossman—, y que bien vale la pena sacrificarse los próximos meses con todos los sentidos puestos en la revancha con Miguel Canto.

Lo fundamental depende de él. Pero el éxito dependerá también de otros factores. En eso es su empresa la que tiene la palabra.

Existe la idea de enviarlo dos meses a México, a ponerse a las órdenes de "Cuyo" Hernández, en cuyo corral estuvo antes de la pelea y quien estuvo con él en su rincón. Se iría con esposa e hijo, como es natural.

Habrá una necesaria reestructuración en el equipo técnico de PRODEP. Cuando se trata de la definitiva chance de optar al título mundial, los sentimentalismos no pueden interferir en los planes. Es triste una eventual separación del binomio Vargas-Pulgar, pero es necesaria. Con todo lo que ha hecho su antiguo entrenador, con todas sus reconocidas cualidades humanas, con toda su generosa entrega a Martín, nos parece que cumplió su ciclo al lado del aspirante.

Las relaciones entre el grupo de Martín en Mérida se trizaron —otros dicen que se quebraron definitivamente— con las declaraciones que Pulgar hizo en Mérida, después de un entrenamiento en que Adelaido Galindo —al que ustedes deben haber visto en el semifondo del sábado 17, por TV— habría "paseado" al challenger. Abruptamente, ligeramen

"En" Roma y Filadelfia

La primera reacción, cuando ya fue evidente que desde Miami mismo no solucionaría el problema de visado y que había remotas posibilidades que lo solucionaran desde México, fue regresar de inmediato a Santiago. Pero AeroPerú es en estos momentos una de las más solicitadas líneas de América y esa noche el vuelo estaba completo. No quedaba más que cumplir el itinerario programado.

El asunto ahora estaba en si se transmitiría el combate para Estados Unidos. Se transmitía. Canal 23 tiene boxeo desde México todos los sábados, a las 23 horas. "Peor sería mascar lauchas", dijo el tigre. Y como aún en las más espesas tinieblas suele colarse un rayito de sol, pude disfrutar de él.

Juan Papadopulos es un chileno cuyo origen griego está anticipado en su apellido. Con su padre son propietarios del Hotel Splendid de Santiago, del Claridge de Lima y... del Royalton de Miami. Me hizo llamar a su escritorio, me preguntó afectuosamente por Renato González, me invitó a la cena del Consulado chileno para festejar "el 18" y... a una sesión de boxeo, ante el televisor del cuarto 720, ocupado desde hace 6 meses por el chileno de Arica José Jusarcos, que ha venido a instalarse a Miami.

Y de ahí que entre una tarde y una noche "asistí" a los combates por tres títulos mundiales disputados en las más diferentes latitudes. Perfecta emisión en colores desde Roma, Filadelfia y Mérida.

En Roma

Víctor Galíndez defendía por octava vez su título de los mediopesados. El rival era el mexicano nacionalizado estadounidense Alvaro López. Toda una sorpresa. Con rasgos y físico parecidos a Monzón, el desafiante confirmó lo que había dicho: "Soy mejor boxeador que Galíndez y puedo ganarle". ¡Cómo le costó al campeón del mundo botar la izquierda mortificante del "yankee"! Hasta el 7.º round era López la figura del ring, pero de ahí en adelante entró a primar la formidable potencia del argentino. Ya en el 8.º hizo perder elasticidad al challenger, lo ablandó de abajo, lo obligó a amarrar, lo golpeó brutalmente. Recién en el 13.º le vino "el segundo aire" a López, pero sólo para elevar aún más el alto nivel del combate, porque ya lanzado, Galíndez no se apartó de su obra y terminó ganando con claridad.

Una pelea de mediopesados con movilidad de livianos e intensidad de welters, con un campeón que lleva muy bien su corona sobre la base de su constancia, de su fuerza, de su sentido de sacrificio. Si no se le hubiera llamado ya hace cincuenta años así, a Luis Angel Firpo, tendría que haber sido Víctor Galíndez "el Toro Salvaje de las Pampas".

En Filadelfia

Las hazañas de Roberto "Mano de Piedra" Durán las conocíamos de haberlas leído y oído. Ahí lo teníamos a la vista, en la 11.ª defensa de su corona mundial de los livianos (AMB) ante Edwin Viruet, neoyorquino, de origen portorriqueño, 27 años, 24 peleas ganadas, 2 empatadas, 2 perdidas.

En cierto sentido "Mano de Piedra" nos resultó una desilusión. El campeón del mundo, 26, con récord de 60 victorias en 61 combates, invicto desde 1972, nos parecía otra cosa. El panameño es un boxeador de feísimo estilo, a ratos da la impresión de un pugilista de los Guantes de Oro amateurs, desaliñado, perdiendo golpes en el vacío, recibiendo manos inocentes. Pero tiene dos virtudes: la que no le vimos esta vez —el punch— y la continuidad de su desordenado y desmadejado ataque. Está siempre tirando las manos, lleguen o no lleguen a destino: a veces se va de bruces, queda con el cuerpo fuera de las cuerdas, pero se rearma y sigue atacando, indiferente a lo que haga el otro.

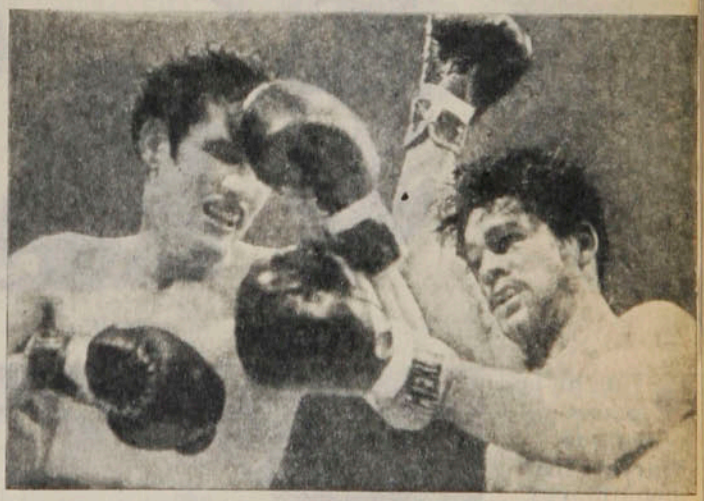

● Por entre la guardia de "Mano de Piedra" Durán ha entrado el gancho de izquierda de Viruet, en el combate de Filadelfia por el título mundial de los livianos.

Por eso, aunque no noqueó, aunque no tuvo ni siquiera visiblemente sentido a Viruet, retuvo, trabajando mucho, pero sin pasar peligro, su corona ante un buen pero inconsistente boxeador.

Y ya tenía dos títulos mundiales vistos en vivo y en directo, desde una confortable habitación del Hotel Royalton de Miami, cambiando impresiones en los descansos, escanciando algunos whiskies y picando queso y salame con pan griego. Gracias a la hospitalidad de dos buenos amigos.

TEMAS

Ahora depende...

te, el entrenador expuso que su pupilo, su discípulo de 4 años, *"no tenía nada que hacer ante Canto"*. Inoportuno juicio, que, en el fondo, además de revelar una terrible inseguridad en sí mismo, confesaba su fracaso en la conducción del osornino. Posteriormente, Pulgar habría dicho que "le quieren robar a Martín", asegurando que él lo descubrió, que él lo formó. Lo que no es efectivo. Vargas fue formado por el sureño César Barría, llegó a manos de Guillermo Pulgar, con su potencia, con su agresividad, con su desplante y con sus deficiencias defensivas que no le fueron corregidas en cuatro años.

No se trata de que el mexicano "Cuyo" Hernández sea un mago, sino simplemente un hombre de vasta experiencia internacional, hacedor y director de cinco Campeones del Mundo, que convenció de sus conocimientos y de su sicología al pugilista chileno. Los adelantos que observamos en el desempeño de Martín, en Mérida, tenemos que atribuírselo a "Cuyo" Hernández, aunque haya sido muy breve su contacto con nuestro campeón.

El año pasado, en su oficina del Luna Park, "Tito" Lectoure nos dijo que uno de los requisitos para hacer un Campeón del Mundo era entregárselo al mejor entrenador. Sin menospreciar a Guillermo Pulgar, creemos que los mentores de Martín tienen la obligación de seguir ese consejo del experimentado matchmaker argentino...

La opción de Martín Vargas está en toda su vigencia, siempre que tanto él como quienes son responsables de su carrera hagan bien las cosas.

ANTONINO VERA

Danilo Gallay

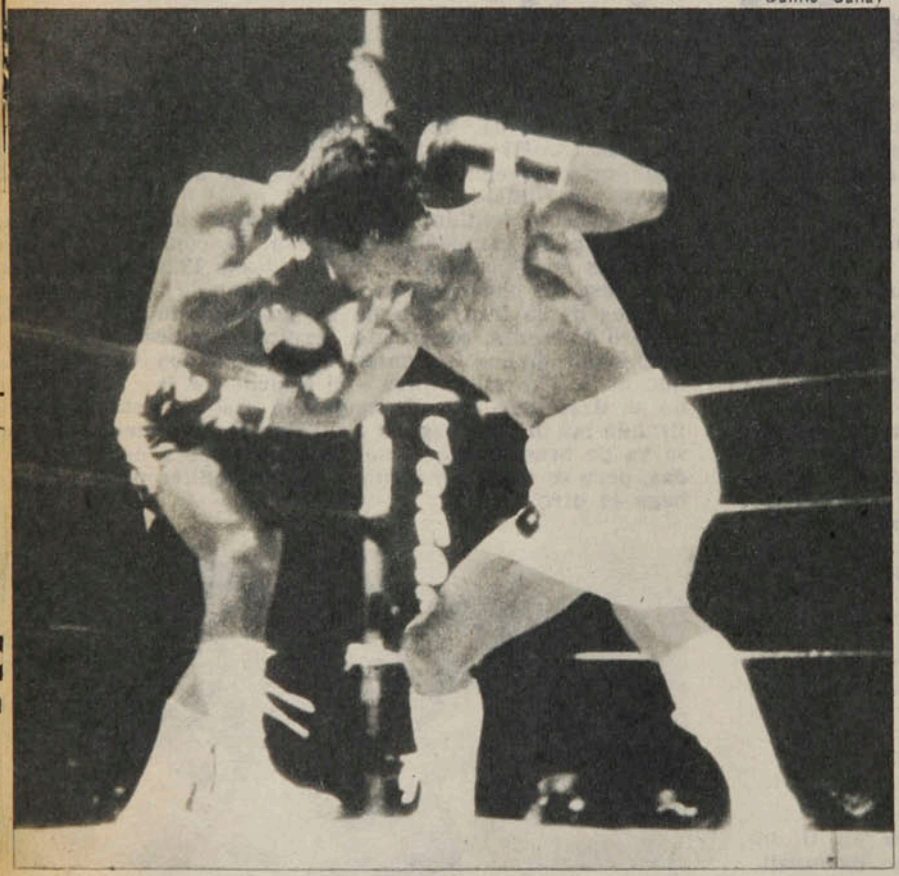

Danilo Gallay

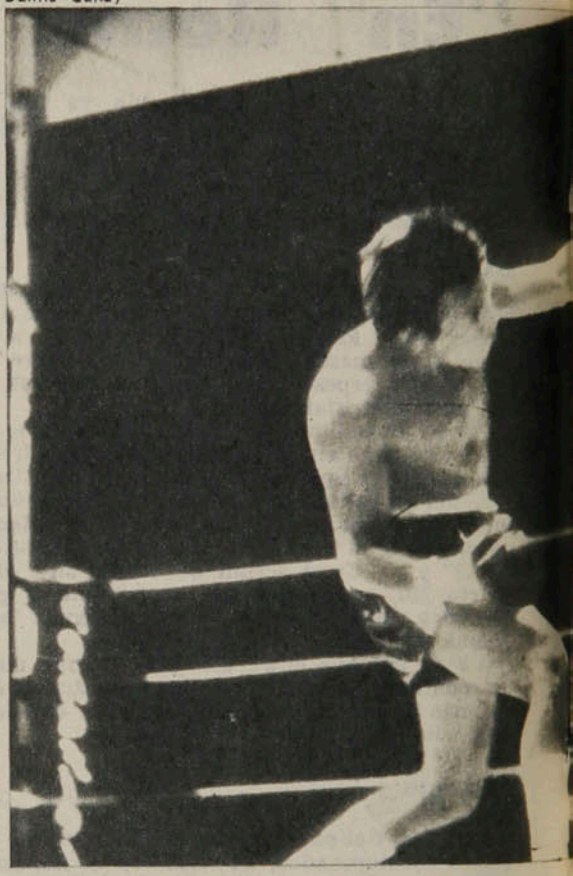

● Una de las pocas veces que Martín entró descubierto. Mete la derecha abajo. Con golpes de este tipo redujo la movilidad del meridense.

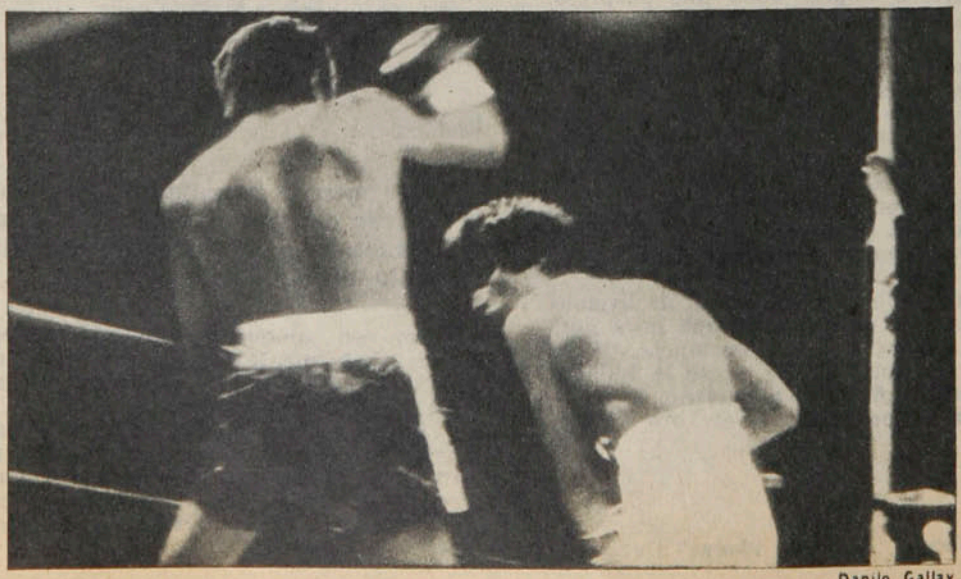

Danilo Gallay

Detrás del ● hombro de Vargas, bien perfilado y protegido, queda el recto izquierdo del Campeón del Mundo.

Ya viene de vuelta el gancho izquierdo de Vargas, habiendo sido tardía la levantada del ● brazo derecho de Canto.

Minicosas

Ese viejo hotel, tan confortable, tan señorial, tan cerca de todo, decayó vertiginosamente, perdiendo hasta su reputación. Tan atareado andaba, que sólo me di cuenta de ello cuando el Cónsul chileno, el General de Aviación (R) Ricardo Solari, me aconsejó, en tono de orden, que lo dejara...

En el South West, junto al lago Lemar, cuyas aguas besan el jardín interior, tienen su Shangri La, el Dr. Mario Ibáñez y Ana María. La niña (Pamela) casó hace poco y el heredero

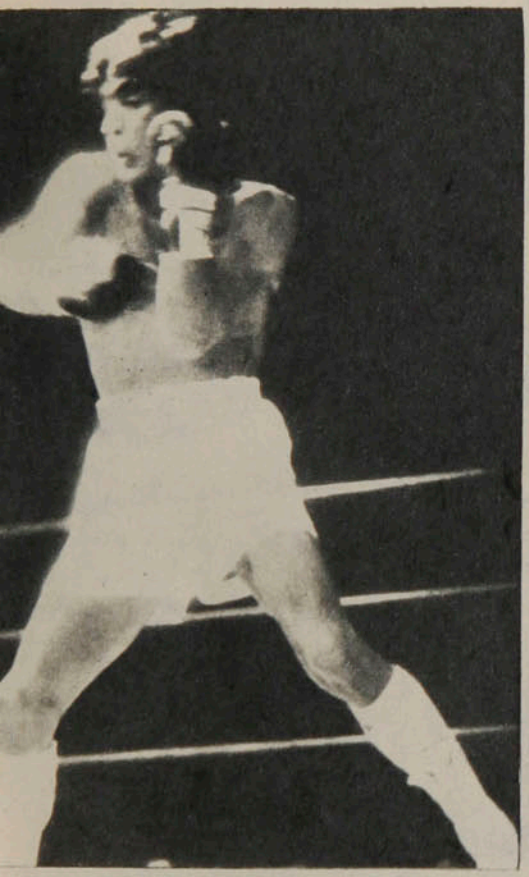

(Mario Jr.), como muchos jóvenes universitarios latinos y norteamericanos, levantó su propio vivac. Ahí, en la paz de un barrio residencial en que las calles no tienen veredas, sino prados y las casas no tienen divisiones entre sí, tuvimos amable charla a la hora de comida, cuando el viajero ya tenía un pie en el estribo. ¡Cuántos nombres desfilaron en esas horas! ¡Cuántos recuerdos de acontecimientos que Mario Ibáñez vivió como arquero de la "U" y siguió a la distancia, pero siempre de cerca, en su retiro! Nos habló con entusiasmo del soccer (fútbol) y del porvenir que construyó Pelé en este país.

Como una mofa del destino, no dejaron de pasar aviones sobre la bahía de Biscayne. Se me ocurría que todos iban con destino a Mérida...

Danilo Gallay

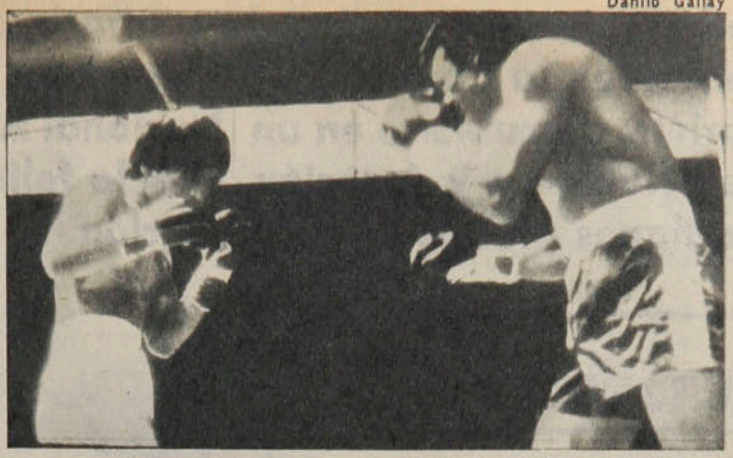

● **Martín con el dominio del ring. Los ojos bien abiertos la guardia cerrada, trata de encerrar a Canto.**

Nosotros abrimos las ventanas para que entre el fresco; en Miami las cierran para que no entre el calor.

Lo más parecido a vivir adentro de un horno "a fuego lento" debe ser vivir en Miami entre abril y septiembre.

Mal de muchos... Me decía un señor argentino en el hotel Royalton (al que me cambié en muy buena hora, según se verá): **"Vea, no se haga problemas; yo tenía importantes negocios que cerrar en Chicago, me voy y encuentro cerrada una factoría, me voy a otra y también cerrada y a otra más y cerrada... ¿Sabe qué era? Que caí justo en la fiestas de los judíos. Y si no es porque encontré a un jordano, me habría vuelto vacío. No se haga problema, che, y vamos a tomar un whisky"...**

Decían los comentaristas de la TV mexicana: "Es una noche fría, con un vientecillo fresco. No debemos estar más arriba de los 28 a 29 grados". (Y en Mérida eran las 10 de la noche)...

El relator se empeñaba en magnificar la herida que, desde el cuarto round, tuvo Canto en el pómulo izquierdo, atribuyendo a ella su apenas discreta performance. El propio campeón lo dejó mal puesto, cuando dijo: **"No, no; no ha tenido nada que ver, tengo muy frágil la piel en los pómulos y siempre me la rompen ahí mismito** (los pómulos de Canto deben ser como eran las cejas de Stevens).

400 gramos perdió Martín Vargas en la ceremonia del pesaje, la mañana misma de la pelea, y todo por el calor de Mérida.

Su vigésimo arbitraje en peleas por títulos mundiales cumplió el norteamericano Waldemar "Wally" Schmidt, que a la vez es árbitro internacional de béisbol. Ha dirigido en Puerto Rico, Panamá, Estados Unidos, Japón, Italia, Sudáfrica, Francia y ahora agregó México. Arbitró cuatro de los combates oficiales de Galíndez.

No hubo ninguna animosidad —no contaba gente de PRODEP— contra Martín y su séquito, antes, durante ni después del combate. Todo se desarrolló en ambiente tranquilo.

"Canto ya no tiene 'las piernas' de hace un año y de aquí a tres o cuatro meses tendrá menos todavía" (referencia de "Cuyo" Hernández al campeón del mundo, en relación con la chance de Martín).

Danilo Jerónimo Gallay es un muchacho argentino que ha sido de todo en su vida, particularmente publicista, cameraman, reportero gráfico periodista. Está ligado a PRODEP. Es un "gaucho" amigo y como tal nos ofreció "tomar algunas cositas" de la pelea para ESTADIO. Se entusiasmó y tomó 7 rollos de 35 mm. Sólo que cuatro eran... en color y no teníamos tiempo para el revelado y la entrega a taller el mismo día de nuestro regreso (lunes a las 13 horas). De todas maneras, la intención vale y se aprecia.

Hubo desmoralización en el clan chileno cuando Adelaido Galindo entrenó por primera vez con Martín, a cinco días de la pelea. "Cuyo" Hernández dispuso "la revancha" para el día siguiente y tras conversar largamente con Vargas, lo mandó al ring. Galindo fue tirado a la lona por el chileno y con eso volvió la confianza al aspirante y a su séquito.

Naturalmente, no se llevaron bien Pulgar y "Cuyo" Hernández; el entrenador chileno mantuvo las dudas que insinuó desde el comienzo: que un mexicano no iba a querer que fuera un chileno a ganarle a otro mexicano...

A las críticas que le hicieron en el propio Mérida, el técnico azteca respondió: **"Me ofrecieron un trabajo, me lo pagan y yo lo hago".**

Jorge Peredo tenía ya tres años de contrato con Unión Española cuando debutó en la Copa Chile de este año. Convertido en garantía de gol, el ariete, descubierto en un Nacional Amateur de Castro, que jugó en Ñublense y Aviación, vive la felicidad del presente sin dejar los antiguos afectos de su población...

Oscar Lagos

PERSONAJES



A LA SOMBRA DE LOS NOGALES CRECIO EL GOL...



Entre aquel Nacional de Castro, cuando Juan Soto lo comprometió para venir a Unión, y este presente de vertiginosa consagración, la vida de Jorge Peredo se divide entre la frustración y la fe. Y es que recién al cuarto año pudo ser realmente de Unión Española, viajando ya con el diploma de forastero. Fue un peregrinaje a ratos doloroso que de tanto regalarle inseguridades a veces lo estimuló a pensar en la quietud de su casa en la Población Los Nogales, si la recomendación de Juan Soto no habría sido una disfrazada maldición...

"Yo jugué en 1973 por Castro y ahí Soto nos conversó a mí y a Raúl Aburto. Tenía recién dieciocho años, y a esa edad uno cree que todo saldrá fácil. Unión jugaba en la Copa Libertadores y yo me veía actuando en algunos partidos. La realidad no podía ser tan brillante y al poco tiempo me mandaron a préstamo a Chillán. No ganamos mucha plata, pero aprendí mucho. Mantuve mi nivel de goleador y al término del 74 volví a Unión. Pero otra vez tuve que partir... Y en Aviación estuve dos años sin poder mostrar lo que realmente quería. Hubo un momento incluso en el que estaba muy confundido porque los continuos cambios de puesto me alejaron del área y del gol. Al final, rendí más jugando en la punta izquierda. En todo caso, Aviación es un club serio que cumple a tiempo y al menos en ese sentido no tenía problemas. Claro que mi objetivo era jugar en Unión. Tenía ya tres años de contrato con ellos y todavía no me ponía la roja... Hasta que llegó esa bendita Copa Chile..."

Y ahí comienza verdaderamente otra historia para Jorge Sigfrido Peredo. Todo ese aprendizaje lejos de Santa Laura había pulido su resistencia anímica y lo fortalecía en ese momento decisivo. A comienzos de esa

Peredo y la lucha que no admite concesiones. Bratti en el piso y el carrerón de Peredo que terminará en el suelo.

● **Y después serán mil piques más...**

PERSONAJES

A la sombra de...

Copa Chile, Peredo aparecía de wing derecho sin más argumento que algunos aciertos aislados. Hasta que afirmado en su rendimiento volvió a ponerse el "9" y los sorprendió a todos. Y si alguna duda quedaba en Unión, llegó la final con Palestino y una actuación soberbia de Peredo para cerrar el ciclo de la incertidumbre. En esa figura delgada que se coló como hilo de fantasmal itinerario, hasta concluir en la red de Vidallé, encontraba Unión la riqueza inédita de dos piernas que le pertenecían, pero no conocía...

"Realmente ahí empieza mi carrera en Unión con todo lo que significa para un jugador actuar en un club como éste. Aquí uno debe luchar por el puesto porque sabe que en el plantel todos los jugadores son de categoría. Y entonces es lógico que haya más aplicación y profesionalmente nadie pueda dar ventajas. Y le aseguro que todavía no estoy en mi mejor producción. ¿Sabe?... Sólo en Ñublense pude mantener mi peso ideal: 68 kilos. Acá me alimento bien, sigo tratamientos especiales, pero igual no paso de 65 y eso siento que me perjudica... No mucho, claro, porque igual la sigo metiendo, pero le diría que llegando a ese peso será muy difícil pararme... En Unión Española me muevo como a mí me gusta: con total libertad. Por costumbre casi siempre me tiro más a la izquierda, quizás por haber jugado tanto tiempo en esa raya, pero la idea es que vaya por cualquier lado. Cada día voy progresando y agrego nuevas cosas a mis virtudes. Porque para mí el delantero de hoy debe ser rápido, agresivo y directo. Más aún en un campeonato duro como éste. No sé si de arriba se notará, pero en la cancha es evidente que se está jugando más fuerte. Hay marca bastante dura y por eso el que pretende quedarse mucho con la pelota o enganchar en exceso está perdido. En lo particular a mí los golpes me dan más fuerza y quiero entrar siempre. En esto hay que meter y recibir sin alegar... Para precisarle más mi idea le diré que de todos los extranjeros que han venido el que más me gustó fue el "Ratón" Ayala. Y no tanto porque sea un jugador impresionante, sino por la manera de jugar. Cómo pica, con qué rapidez se desprende de la pelota..., y sin pararse nunca. Una cuota de eso quiero yo para mí. Me sigue faltando aún un poco de frialdad en el área a la hora de definir, pero en otro sentido ando bien. Si usted se fija, hasta goles de puntazo he marcado. Y es que en el área no se puede perdonar..."

Oscar Lagos



● Peredo ejerciendo las funciones afectivas que tanto le atraen... Con Cristián, su sobrino, e inclaudicable admirador.

La que siempre perdona es Unión...

"Ah..., ya. Siempre se nos reprocha eso y muchos le cargan la mano a Santibáñez. Le acusan de ser demasiado defensivo. Pero resulta que en la cancha los que decidimos somos nosotros. Y yo diría que siempre cometemos el mismo pecado. Unión jugando contra los grandes o bien ante uno que viene embalado es imbatible. Pero enfrentando a los más "chicos" pasa cualquier cosa. Acuérdese que perdimos con Antofagasta en Santa Laura... De cualquier forma seguimos como candidatos muy serios. ¿Hay otro equipo en Chile que tenga los jugadores de Unión?... No creo. Un rival podría ser Colo Colo por todo lo que significa, pero me da confianza ese partido que les hicimos hace unas semanas.

¿Y cuáles son las ilusiones de ahora, Jorge?

"Bien, lamentablemente quedamos eliminados porque de lo contrario el mundial de Argentina sería un incentivo muy grande. Por el momento lo que yo quiero es consagrarme en Unión y paulatinamente ir adquiriendo más roce internacional. Ahí está el viejo problema del futbolista chileno. Si cuando jugamos contra el Atlético de Madrid yo no tenía miedo; nunca lo tengo, pero estaba afectado por la inquietud de un partido internacional y todo lo que criticarían si uno no respondía. Y quizás cuándo volveremos a tener otro encuentro como ése... Sé que Reinoso se llevó mi nombre entre su lista que presentaría al América, pero no pasa de ser una posibilidad muy verde todavía. Antes que nada deseo completar una misión muy importante que me he planteado con mi familia. Aunque todavía no podría de-





cir que he ganado mucha plata, las inversiones que hago están relacionadas con mi casa. Aprovechando esto del fútbol, que puede ser muy corto, pretendo dotar de mayores comodidades a mi hogar, colaborar en lo que pueda y después pensar más en mí... Hay cosas que el fútbol no cambia. Yo por ejemplo soy el mismo, mantengo mis amigos y cuando puedo voy a ver jugar al "Colo Colo" de acá en Los Nogales, que fue mi cuna futbolística. No soy un jugador desesperado por la fama, pero me gusta cuando veo el reconocimiento de la gente, sobre todo sintiendo que es con afecto. Así uno se va estimulando al margen de la cancha..."

Los 23 años de Jorge Peredo ya dejaron atrás esa larga antesala que parecía postergarlo definitivamente. Hoy es apellido de gol y amistad con gargantas heridas por largos festejos. Es en esencia un delantero que desterró las sutilezas para adherirse a los riesgos del ataque directo. Allá por Los Nogales, Peredo es casi un símbolo porque está en el afecto de la gente que puede sentir su triunfo casi como una empresa propia. Y es que finalmente este Jorge Peredo, de los piques profundos, las piernas muy delgadas y una vocación de delantero que no lo abandona, se ha mantenido fiel a sí mismo aun en los peores momentos. Cuando los préstamos parecían exilio y Unión una remota quimera, Peredo confiaba en sus virtudes con la fe de un sacerdote. Y entonces ese partido con Palestino fue simplemente una retardada recompensa para la intuición de Juan Soto que lo vio en Castro. Quizás sin saberlo, el otrora "Niño Gol" estaba promocionando a un visible sucesor...

IGOR OCHOA

CON LA CABEZA LEJOS DEL HUMO:

"El jugador que antes más me gustaba por su forma de encarar en velocidad era Sergio Ahumada. Podría decir que el 'Negro' fue un modelo de lo que yo quería como jugador. Aceleraba justo para liquidar. Ahora, claro, se tira un poco más atrás..."

"Sé que Fabbiani es muy buen jugador y que la ventaja en la tabla de goleadores es importante, pero igual no pierdo las esperanzas de pasarlo. Total yo estuve un mes parado por lesión y nosotros los delanteros de área estamos expuestos a muchos golpes. En todo caso, supero los veinte goles con facilidad este año."



Oscar Lagos

"Hace unos días don Lucho estuvo conversando conmigo y me señaló que sólo debía evitar que 'se me fueran los humos a la cabeza'. Me aseguró que con aplicación tengo un gran futuro y que él me respaldaría siempre... ¿Y cómo no creerle a Santibáñez?..."

"Hablando del cuerpo técnico. En Unión tenemos dos 'cabezas' de primera serie. Santibáñez y Ortlieb se complementan a la perfección y nadie puede discutir que las planificaciones de Unión son insuperables."

"De las defensas actuales me parece que la más difícil es la de la 'U'. Esos son duros y por el medio es difícil no toparse con Quintano o Pellegrini. Con ese físico..."

"En realidad ese partido con Green Cross, cuando anoté cuatro goles, es inolvidable. Al equipo y a mí nos salió todo... Los once estábamos inspirados."

"¿Los penales?... Bueno, me designaron para tirarlos aprovechando que estoy 'derecho' para meterla. No estaba muy seguro de aceptar, porque nunca fue mi especialidad, pero al final dándole bien tiene que entrar..."

"Por el hecho de haber jugado en Castro y después en Chillán, muchos confunden mi procedencia, pero la verdad es que soy desde siempre de Los Nogales. A Castro me llevaron después de jugar en GASCO y aunque actuaba de wing derecho el técnico Matamala me dijo que era 'nueve' y que allá en Castro debía pedir que me pusieran ahí... Resultó, porque les faltaba un centrodelantero y en verdad es donde mejor juego."

"El otro muchacho que se vino conmigo, Raúl Aburto, tuvo muy mala suerte, porque estaba a préstamo en el Ascenso también y sufrió un serio golpe a los riñones. Buen jugador Aburto, pero aparentemente esa lesión lo perjudicó."

Todo el ciclo de Peredo. En Ñublense (1974), apurando al arquero Prado de Audax, en la cancha de la Universidad Técnica. Después, en Aviación (75-76), con el enganche ante Pecoraro, en una época sin mayor regularidad. Y para cerrar, uno de los goles que le hizo a Vidallé en la final de la Copa Chile, inaugurando este período de bonanza goleadora.





Polla

CHILENA DE BENEFICENCIA

TODO UN FUTURO...

SORTEO No. 754 2 DE OCTUBRE

5

MILLONES

2º PREMIO: $ 500.000.

TOTAL DE PREMIOS: $ 14.000.000.

2 TERMINACIONES

Espectacular clausura de El Mes de la Montaña

CON BROCHE DE... NIEVE

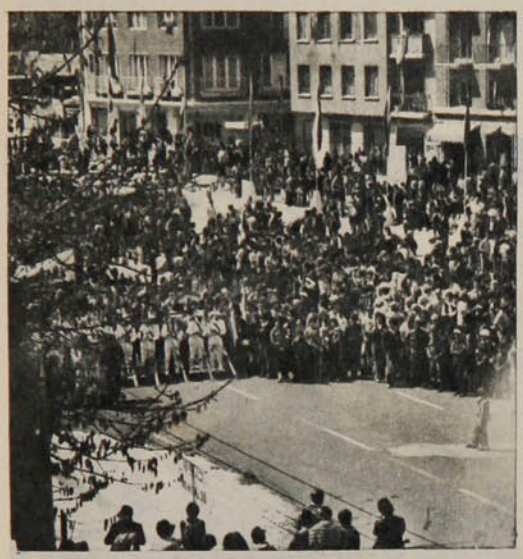









El objetivo era atraer a ciudadano a la montaña, interesarlo por los deportes andinos. Y el objetivo se cumplió plenamente. La DI GEDER, CONAM (Comisión Nacional de Montaña) y la Comisión organizadora que presidió el General de Brigada Juan Guillermo Toro Dávida pueden estar satisfechos. El Mes de la Montaña fue un éxito grande.

Tuvo una culminación feliz, sorprendente, espectacular. El 18 de septiembre la cordillera llegó hasta los faldeos del metropolitano cerro Santa Lucía. Los santiaguinos no podían creer lo que veían sus ojos: nieve ahí, entre la vegetación que miramos todos los días al transitar por la Alameda Bernardo O'Higgins...

Desde Portillo, en camiones frigoríficos de Savory S. A., habían sido traídos al cerro Santa Lucía 100 metros cúbicos de nieve para hacer una auténtica cancha de esquí. La Escuela Nacional de Montaña de la Federación Chilena de Andinismo y la Escuela de Montaña del Ejército tenían preparado un acto cívico-militar y deportivo que hizo las delicias de un numeroso, sorprendido y anhelante público. Descenso, Autodescenso y La Tirolesa fueron pruebas que mostraron la pericia de los escaladores. Conjuntos folklóricos, como Ali-Chile, Raycavi y Los Quitrales, pusieron nota emotiva en la resplandeciente mañana que clausuraba la feliz iniciativo de El Mes de la Montaña.

LA NIÑA MARAVILLA

A los 14 años, Tracy Austin es figura mundial del tenis adulto, superando incluso lo que hizo Chris Evert a los 16.



La mirada fija en la pelota que acaba de golpear y la angustiosa duda si el tiro irá adentro o afuera del court. Para su satisfacción, la mayoría de las veces cae adentro...

Su figura menuda con la raqueta cogida a dos manos (ya que es demasiado pesada para ella), su sonrisa tímida que deja ver sus dientes cubiertos por un frenillo plateado y su pelo peinado con dos chapes, ya son rasgos conocidos por todo el mundo del deporte. En Inglaterra la adoran luego de su espectacular performance en Wimbledon, y ahora se convirtió en la regalona de Nueva York tras llegar a los cuartos de final en Forest Hills, con triunfos sobre dos de las mejores jugadoras del mundo: la número uno de Inglaterra, Sue Barker, y la campeona rumana, Virginia Ruzici. Ya se la compara con otro genio del deporte femenino, Nadia Comaneci, y por supuesto con Chris Evert, por su similitud en el juego y, sobre todo, porque ambas ingresaron a las filas adultas a temprana edad.

Cuando Chris hizo su debut en Forest Hills en 1961, tenía 16 años y alcanzó las semifinales, donde fue vencida por Billie Jean King. La pequeña Tracy acaba de jugar por primera vez en el mismo torneo y llegó a la cuarta vuelta, donde fue derrotada por el poderoso juego de la holandesa Betty Stove, reciente finalista de Wimbledon y una de las tres mejores del mundo. La diferencia entre Tracy y Chris es que todo esto está sucediendo cuando la Austin aún no cumple los 15 años de edad. Algo realmente increíble. Esto no tiene parangón en el tenis y muchos estiman que Tracy a los 14 ya es mejor que lo que era Chris a los 16. La potencia de sus golpes desde fondo de cancha, su alcance pese a no estar físicamente desarrollada en su plenitud, su servicio nada despreciable, teniendo en cuenta su escasa estatura, y su volea, que es decididamente mejor que la de Chris Evert, conforman un nivel de juego superior al de cualquier adulto del sexo femenino y a no dudar que en cuanto crezca unos centímetros y sus piernas y brazos adquieran mayor envergadura, no habrá en el mundo nadie capaz de vencer a este prodigio. Sobre todo que Tracy sustenta todos estos atributos técnicos, con algo que es básico para ser una verdadera campeona: una determinación a toda prueba, una combatividad comparable a la de Jimmy Connors y esa aureola que los superastros traen desde la cuna, llamado "it", "carisma" o como ustedes quieran.

De vuelta a casa, luego de su maravillosa aventura en Forest Hills, Tracy es una niña más en el noveno grado del Rolling Hills High School en California, donde vive con su hermana Pam, de 27 años, que también es jugadora profesional, sus tres hermanos entre 20 y 26 años; su madre, Jeanne, y su padre, George, un físico nuclear que adora el tenis. Pasada la euforia del torneo, sus apariciones en televisión a cada instante y el ajetreo de los viajes, la pequeña Tracy se ha concentrado nuevamente en sus estudios, donde también sobresale. Regresó a su habitación californiana, donde fotos de tenistas, escenas de campeonatos y raquetas de tenis reemplazan a los tradicionales posters de Los Beatles, Peter Frampton, Elvis Presley y otros ídolos de las muchachas de su edad.

Cuando no está en el colegio o jugando tenis, Tracy seguramente estará tomando helados, bebiendo Coca-Colas o comiendo golosinas, ya que ésas son las tres cosas que más le gustan fuera de su deporte favorito. Sus gustos siguen siendo simples y comunes para una chica de su edad, pero lo que no es tan común es que tenga que pasar

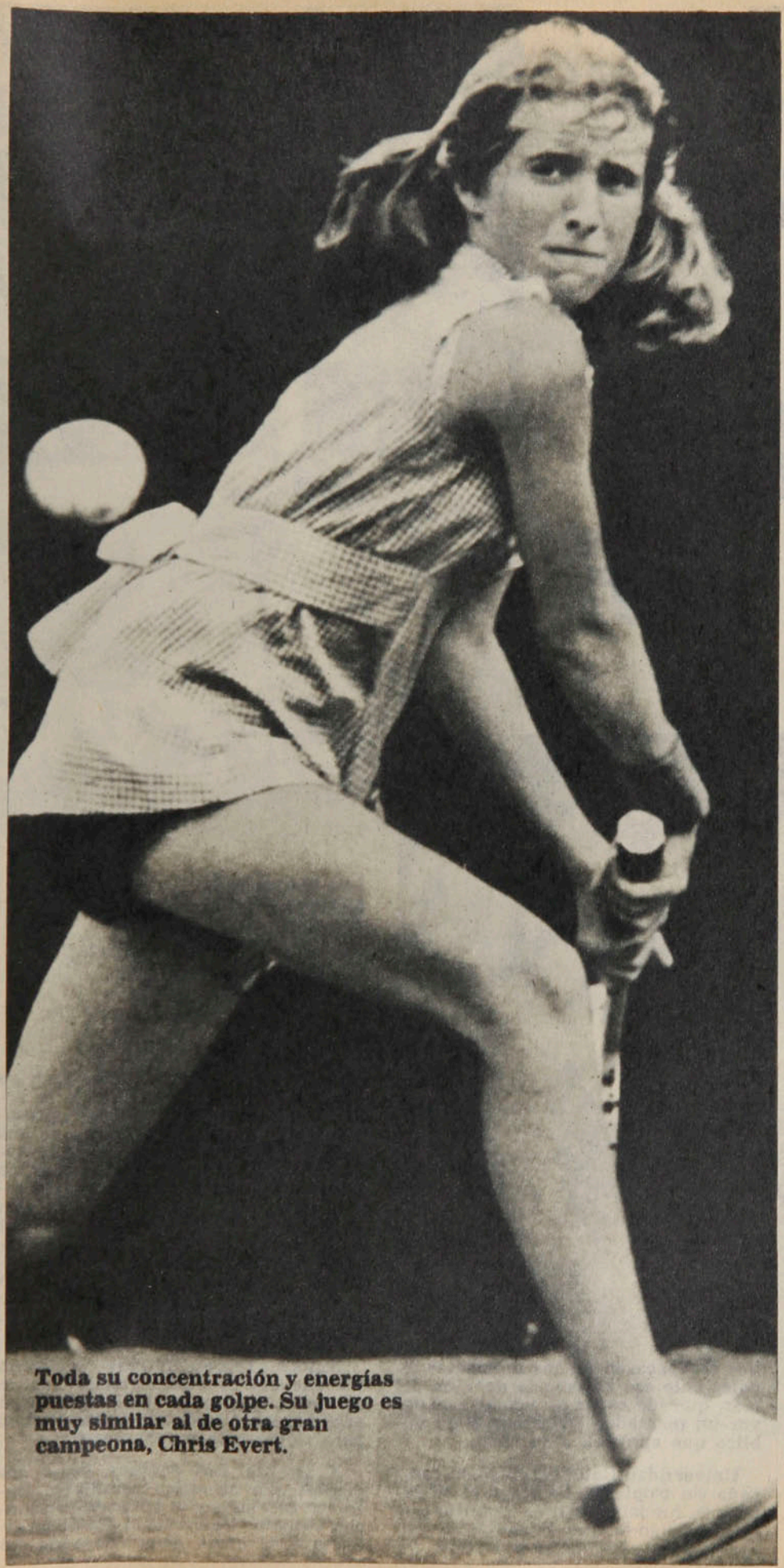

Toda su concentración y energías puestas en cada golpe. Su juego es muy similar al de otra gran campeona, Chris Evert.

escondiéndose de periodistas, agentes, representantes y publicistas que la asedian a cada momento para que promueva productos de toda índole.

"Tracy va a seguir siendo amateur, por lo menos hasta que termine el colegio", aseguró su madre antes de Forest Hills. Pero ahora las cosas han cambiado y no sería raro que la señora Jeanne tenga que dar su brazo a torcer en vista del repentino éxito de su hija. *"Durante el campeonato* (Forest Hills) *no nos dejaban tranquilas un momento, pese a que yo les rogaba que dejaran a Tracy concentrarse en el juego y que por ningún motivo aceptaríamos compromisos promocionales hasta unos años más*, sigue mamá Jeanne, *pero todo fue inútil, parece que cada día había más personas alrededor nuestro en busca de algún contrato de alguna especie."*

Evidentemente las cosas han cambiado en unas pocas semanas y ya Tracy Austin entró de lleno en el mundo de las atletas profesionales, pese a que todavía no ha cobrado un solo cheque por jugar al tenis. Las predicciones son que su status amateur no durará más allá de fines de año, ya que en la tierra del dólar es muy difícil rehusar ofertas y premios que ascienden a muchos miles. La prensa ya la llama "la niña del millón de dólares", refiriéndose a la célebre serie televisiva "El hombre de los seis millones de dólares" (que en Chile se titula "El hombre nuclear"), y su madre ya está comenzando a ceder a la tentación de tanto dinero. *"Para nosotros, Tracy sigue siendo una niñita*, dijo recientemente a la prensa, *pero desgraciadamente tenemos que aceptar el hecho de que para el resto del mundo es una figura popular y que como todos los campeones, pertenece al público."* El mismo Presidente Carter parece estar confirmando esto último, ya que apenas terminado el partido en que la pequeña Tracy derrotó a la rumana Ruzici en el feriado de Labor Day (Día del Trabajo en USA), la llamó por teléfono para felicitarla. Con una sonrisa que ya es famosa en el mundo entero Tracy contó a los periodistas que el Presidente le había dicho: *"vi todo el match por televisión y estuviste realmente maravillosa..."*

"Todo ha sucedido tan rápido, que ya no sabemos qué viene enseguida, dice la celosa mamá, *y ya no me atrevo a hacer predicciones de ninguna clase respecto al futuro de Tracy."* Por ahora, la "niña maravilla" sigue trabajando firme en mejorar su juego, en crecer y en sacarse buenas notas en el colegio. Y por supuesto continúa tomando helados como mala de la cabeza, ingiriendo cantidades increíbles de refrescos y comiendo caramelos y galletas en cantidades industriales. En un tiempo más seguramente esos mismos helados, refrescos y golosinas llevarán su foto en los envases y su clásica sonrisa con el frenillo de parachoques adornará las raquetas que ahora usa para mejorar su juego. Si es que para entonces ya no es la dueña de las fábricas...

SERGIO RIED.
Desde USA.

TEMAS

Viña del Mar, campeón nacional juvenil de hockey:

EL PREMIO A LA FE





Leopoldo Canales

Los campeones: Cristián García, Carlos Bernal, Jaime Zúñiga, Osvaldo Rodríguez y Hugo Valdivia; Carlos Polanco, Héctor Ortiz, Carlos Suez y Miguel Rojas.

La sorpresa cedió rápidamente su lugar a la desesperación. En sesenta segundos la alegría y la confianza se habían desmoronado. El pitazo final y la algarabía de sus rivales les sonó a pesadilla. Universidad Católica había iniciado su participación en el X Campeonato Nacional Juvenil con la plena confianza de que retendría el título de campeón. Estaba en el umbral de conseguirlo. Pero sus estrellas se opacaron en los momentos finales ante esa enorme fe de Viña del Mar, que fue capaz de volcar a su favor un marcador adverso y a un público que apoyaba a su rival.

Universidad Católica inició su campaña sin tropiezos. La etapa clasificatoria se fue jalonando de victorias que iban señalando que el campeón, con sus mismas estructuras y figuras del torneo pasado (René Muñoz, Rodrigo Bendeck, Mauricio Sabotier y el arquero Víctor Hugo Navarrete), presagiaba que la corona quedaría en sus manos. Sus individualidades le bastaban para inclinar favorablemente los encuentros, aun dejando reflejadas serias fallas en el juego colectivo. En cambio, en el otro grupo, Viña del Mar ofrecía un macizo trabajo de conjunto que desembocaba en el talentoso y hábil Osvaldo Rodríguez y con la conducción de Miguel Rojas. Esto los alzaba como candidatos, pero sin los pergaminos de los universitarios.

Ambos representativos sortearon los encuentros clasificatorios con la confianza que en la final esgrimirían argumentos diferentes de efectividad para llevarse la corona.

Y así fue. Los equipos, como dos púgiles que necesitan estudiarse, entraron recelosos y se trataron con mucho respeto. Universidad Católica sabía que el arma demoledora de los

Leopoldo Canales



Así terminaron

La clasificación final fue la siguiente:

1.º Viña del Mar
2.º Universidad Católica
3.º Universidad Técnica
4.º San Miguel
5.º Huachipato
6.º Las Condes
7.º Santiago
8.º Concepción
9.º Selección Nacional Infantil
10.º Nacional Ferroviaria.

● La dramática final: Miguel Rojas dispara sobre la valla de Navarrete cuando Viña del Mar no encontraba aún el camino. Faltando tres minutos, el campeón era la UC.

U. Católica: Carlos Albornoz, Marcelo Rodríguez, René Muñoz y Mauricio Sabotier; Rodrigo Bendeck, Claudio Machuca, ● Víctor Navarrete y Cristián Muñoz.

viñamarinos era el alero Osvaldo Rodríguez. Y para contrarrestar sus efectos sacrificó a Rodrigo Bendeck, que también es un jugador talentoso y hábil. Bendeck lo marcaría con efectividad sin recurrir al foul que pudiera transformarse en una dificultad insalvable. Pero, con ello, en los universitarios se produjo un déficit ofensivo. René Muñoz, el conductor de Universidad Católica, quedó muy solo sin el hombre que pudiera acompañarlo en los arabescos que provocan brechas en la defensa contraria. Carlos Albornoz no era hombre de su misma cuerda.

Anulado Rodríguez, Viña del Mar quedó sin ataque. Miguel Rojas intentó llegar al área contraria, al igual que Zúñiga, pero sin éxito. Esto permitió que Universidad Católica dominara y encontrara mayores facilidades para irse al ataque, mientras Viña trataba de contrarrestarlo manteniendo en su poder la bola. Con esta situación fue la Católica la favorecida. Sabotier, con su potente disparo, quebró esa equiparidad. Y al comenzar el segundo tiempo la cuenta se estiraba.



Leopoldo Canales

Esa desventaja de dos tantos motivó al técnico viñamarino, Hugo Valdivia, a cambiar de táctica: mandó a atosigar a su rival. A marcarlo arriba. a no dejarlo salir tranquilo ni dejarle terreno para que pudieran correr. Esto tampoco dio resultados. Un tiro libre de Osvaldo Rodríguez significó un descuento, pero no variaciones sustanciales. Los minutos continuaron sin que se vislumbrara el vuelco. Con su planteamiento, U. Católica seguía teniendo las mejores posibilidades de convertir, pero su punta de lanza —Albornoz— no tuvo tranquilidad para definir situaciones favorables. Faltaban tres minutos

El premio a la...

cuando surgió Rodríguez para disparar al arco esperando qué podría surgir de su tiro. La pelota caprichosamente golpeó la pierna de Sabotier, produciendo la igualdad. Esto provocó descontrol en los universitarios. Y los viñamarinos, por primera vez, se la jugaron. Osvaldo Rodríguez, en su única escapada, venció a Navarrete cuando sólo quedaban dos minutos de juego.

Esos instantes finales encontraron a una Universidad Católica descontrolada y sorprendida que intentó atacar, pero sin conseguir claridad. Viña del Mar dejó pasar esos segundos para quedarse con la victoria y el título.

Las escoltas

Buenos argumentos exhibió Universidad Técnica en los partidos clasificatorios. Uno de sus pilares, Luis Coloma, se accidentó y eso le restó posibilidades de disputar la final. Pero lo hecho anteriormente le había permitido ya quedar entre los cuatro primeros y luchar con San Miguel el tercer puesto. La UTE tuvo más tranquilidad para quedarse con la victoria en un encuentro que ganaba fácil y que se transformó en dramático en los últimos minutos al reducirse la ventaja de 5x1 a 5x4. Este trámite intenso de los últimos minutos fue una de las características de San Miguel, el cuadro sorpresa del torneo: se esperaba poco, por sus ausencias, y fue gran animador con dos figuras destacadas: su arquero, Ricardo Sánchez, y el alero Alejandro Román.

Huachipato tuvo altibajos. Impresionó en un principio, pero en los momentos culminantes decayó notoriamente. Consiguió quedar quinto al superar a Las Condes, otro que tenía aspiraciones de llegar a la final. En condiciones normales podrían haber llegado más arriba. Tenían a jugadores de excelente nivel, como Mauricio Dinnigham y Gabriel Chamorro.

Santiago fue la decepción del campeonato. El cuadro metropolitano sólo consiguió un par de victorias que lo dejaron séptimo, disputando esa posición con Concepción, que presentó un equipo débil, al igual que Nacional Ferroviaria.

Intervino como invitado la Selección Nacional Infantil Metropolitana, que sólo en el encuentro final consiguió la alineación ideal. Se le presupuestaban problemas físicos, y así aconteció: decaían en la segunda etapa. De todos modos mostró figuras de grandes proyecciones: el arquero Juan Carlos Fernández (que junto al meta viñamarino Carlos Suez fue el mejor del torneo); Marcelo Erazo y Osvaldo Andrade armaron una gran defensa, y en la ofensiva, Eduardo Díaz, Guillermo Soto y Francisco Sabotier fueron figuras de gran calidad, que con una mayor envergadura física habrían podido cambiar la suerte del seleccionado de los pequeños.

GILBERTO VILLARROEL



Leopoldo Canales

● **Por el tercer puesto: Luis Herrera desvía el tiro de Escobar. Universidad Técnica ganaba fácil y al final pasó susto frente a San Miguel.**

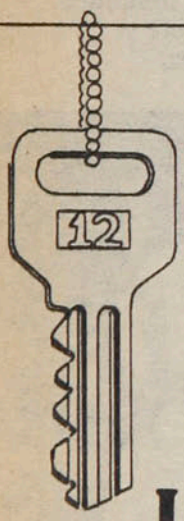

ESTA LLAVE ABRE SU COMODIDAD

HOTEL PANAMERICANO
Teatinos y Huérfanos

Los más

El más correcto: Guillermo Moller, de Concepción.
El más promisorio: Alejandro Román, de San Miguel.
El mejor arquero: Carlos Suez, de Viña del Mar.
La Asociación más correcta: Huachipato.
Los mejores jugadores: René Muñoz, de Universidad Católica, y Osvaldo Rodríguez, de Viña del Mar.
El goleador: Osvaldo Rodríguez (23).
El equipo más goleador: Viña del Mar (53).
El equipo menos batido: Viña del Mar (15).
El equipo más batido: Nacional Ferroviaria (59).
El equipo menos efectivo: Nacional Ferroviaria (6).

ENTRETIEMPO



1 Estadio Azteca de Ciudad de México. Brasil se consagra campeón del mundo por tercera vez. Y Pelé abre el camino del triunfo sobre Italia en la final.
El marcador de ese partido (ver foto) fue:
a) 3x1
b) 4x1
c) 3x2

2 El futbolista Waldo Quiroz se inició en las canchas de:
a) Villa Olímpica
b) Juan Antonio Ríos
c) Villa O'Higgins

3 El GP de Fórmula Uno en Alemania se realiza en el circuito de:
a) Hamburgo
b) Francfort
c) Hockenheim

4 El jugador George Best, actualmente en Estados Unidos, es:
a) inglés
b) galés
c) irlandés

5 Mario Osbén jugó en Segunda División defendiendo a:
a) Ñublense
b) Linares
c) Malleco

6 Carlos Monzón defendió su corona mundial en Buenos Aires:
a) tres veces
b) seis veces
c) doce veces

7 Sansón Kimombwa es recordman mundial de:
a) salto con garrocha
b) diez mil metros planos
c) lanzamiento de la bala

8 Después de jugar en Independiente, Arsenio Erico pasó a:
a) Racing
b) River Plate
c) Huracán

9 El último Nacional Escolar de Esquí se realizó en:
a) La Parva
b) Portillo
c) Farellones

10 La mejor plaza futbolística provinciana en la primera rueda fue:
a) Concepción
b) Viña del Mar
c) Rancagua

11 El argentino Darío Felman fue contratado por el:
a) Sevilla
b) Valencia
c) Salamanca

12 La mejor figura femenina del último Nacional de Esquí fue:
a) Mónica Torralbo
b) Carolina Gallyas
c) María J. Honorato

RESPUESTAS: 1b, 2c, 3c, 4c, 5a, 6a; 7b, 8c, 9a, 10a, 11b, 12c. De doce a diez respuestas correctas: muy bueno; de nueve a siete: bueno; de seis a cuatro: regular. Menos de cuatro: debe leer más ESTADIO.

¿Adónde va Colo Colo?...



Cuando se dio a conocer el fixture del campeonato de 1977, Universidad Católica no sólo hizo sentir su protesta, sino que amenazó incluso con retirarse del torneo.

Era muy difícil que lo hiciera, si se considera los compromisos contractuales contraídos para afrontar la temporada, pero... aquel saludo a la bandera de la institución estudiantil fue la primera clarinada de alerta para una situación que más tarde iba a alcanzar perfiles disociadores.

¿Qué ocurrió con el calendario del certamen actual?

Muy sencillo. Como hay ocho equipos capitalinos, cuatro de ellos actúan simultáneamente como locales y los otros cuatro como visitas. Por un lado, Colo Colo, Unión Española, Universidad de Chile y Aviación. Por el otro, Palestino, Universidad Católica, Audax y Santiago Morning. Al anunciar Aviación que ocuparía el campo de El Bosque para sus partidos oficiales, de hecho quedaba en claro que los semifondos de Colo Colo recaerían invariablemente en la Unión y la "U".

Así ha sido.

Como el puntaje de Unión ha sido superior al de la "U", la mayoría de esos semifondos le han tocado a los rojos, con el consiguiente beneficio en las recaudaciones, toda vez que nadie discute que es Colo Colo el que hace la fuerza en materia de arrastre popular. Así se explica que al cumplirse la cuarta fecha de la segunda rueda, Unión Española sigue encabezando la tabla de recaudaciones, con cinco mil pesos de ventaja aún sobre Colo Colo.

Es posible que esa diferencia haya desaparecido en la semana en curso, pero esos cinco mil pesos —aparentemente insignificantes, pero en todo caso simbólicos— revelan un estado de cosas que no deja de sorprender. Porque no es posible establecer un paralelo entre la gente que lleva Colo Colo y la que lleva Unión. Podrán compararse en capacidad futbolística, pero en lo otro, no.

Parto de la base —como lo he sostenido en otras ocasiones — que Colo Colo tiene razón en sus quejas y vigencia en sus argumentaciones. Es más, las bases establecen que cuando en una reunión doble un equipo puntero protagoniza el semifondo, necesariamente la recaudación tendrá que repartirse al cincuenta por ciento. Fue lo que sucedió la tarde que Colo Colo enfrentó a Everton en un pleito realmente estelar. Unión actuó a primera hora ante Huachipato y como en ese momento compartía la punta, compartió también la recaudación. No hay duda que la atracción la constituía el partido de fondo, pero las bases son las bases..., y ahí es donde choca Colo Colo, porque son aprobadas por sus adversarios, que están en mayoría. De ahí viene todo el problema, que ha derivado en un conflicto indisimulado entre la entidad más popular de nuestro fútbol y el organismo matriz del balompié rentado.

La solución —al menos en el papel— pareciera encontrarse en un viejo anhelo de los colocolinos y el fútbol chileno en general: la cancha propia. Si Colo Colo tuviese su estadio a disposición del fútbol, no TENDRIA PROBLEMAS DE SEMIFONDISTAS, PAREJAS BENEFICIADAS, PUNTAJES OCASIONALES O INJUSTICIAS EN LOS PORCENTAJES. Pero lo de Pedreros quedó en un intento —plausible, pero frustrado— y Colo Colo sigue haciendo el aporte mayor en las citas del Estadio Nacional, que no fue construido para Colo Colo, que no pertenece a ningún club determinado, que se levantó con el dinero de todos y pertenece en buenas cuentas a la comunidad deportiva. De modo que Colo Colo tiene que empezar sus razonamientos por la premisa señalada. En Chile no puede hablarse de local o visitante en propiedad, mientras cada participante no disponga de su propio escenario.



Las reuniones de los lunes en la Asociación Central se caracterizan por las discusiones que depara semanalmente la confección del programa. Hay noches que el asunto constituye una verdadera incógnita. Y por más que las bases son fijas y estable-

cen los puntos principales del contexto reglamentario, lo cierto es que las dificultades subsisten y el descontento también. Al punto que un club se permite afrontar un encuentro con sus juveniles y "obsequia" dos puntos que le pueden servir para ser campeón, en un alarde de altivez institucional o de marcada rebeldía. Lo ha dicho Ferenc Puskas con su franqueza de siempre. "Yo acato lo que diga la directiva, pero si cuento lo que me ha sucedido en Chile con ese partido que jugaron los chicos, a lo mejor no me lo creen... En Europa no me lo creen..." Por eso, la pregunta surge inevitable y certera: ¿adónde va Colo Colo?...



Miguel Rubio

No deja de ser extraño, que por un lado Colo Colo reclame sus derechos, luche por ellos con explicable ardor y porfíe hasta el último centavo con envidiable arrogancia y por otro desprecia el dinero.

Esos juveniles que se condujeron con tanto pundonor y fiereza ante Audax, comprometiendo su magro triunfo hasta el último minuto, revelan a las claras que el instituto albo puede muy bien frenar sus inversiones anuales en suplentes de lujo y nombres que muchas veces obedecen a un capricho más que a una necesidad. ¿Para qué derrochar los dólares si existe una reserva humana capaz y leal que lleva esos colores pegados a la piel? Si de estadio propio se trata, los afanes de quienes conducen desde hace un tiempo los destinos albos —expertos en finanzas, pero inexpertos en lides directivas— debían ser canalizados hacia esa meta como una suerte de anhelo común o consigna de todos. En una palabra, Colo Colo debe recuperar Pedreros.

Para ello debe recurrir a su gente y a sus socios. Atraerlos en lugar de alejarlos. Llamarlos a formar filas y estrechar voluntades en lugar de invitarlos a que se queden en casa viendo a su equipo por televisión. Salir de esa medianía ostensible que rara vez pasa de los dos mil asociados en lugar de conformarse con los 1.060 que acreditó ante Everton o los 560 que acompañaron a las huestes juveniles ante Audax.

¿Es posible que Colo Colo haya quedado conforme con las 18 mil personas que asistieron a esa reunión doble la tarde que se midió con Everton en el pleito más importante y esperado del momento? ¿Es posible que so pretexto de que en provincias podía resarcirse de ese percance no haya reparado en el daño que sufren el fútbol y sus hinchas al no palpitar con su equipo en las graderías? ¿O es que el fútbol no se ha hecho para vivirlo en los estadios?

Por eso, la interrogante prevalece. ¿Adónde va Colo Colo? Por un lado pide y por el otro regala. Por un lado reclama y por el otro dilapida. Por un lado protesta y por el otro concede.

A mi entender lo que desea Colo Colo es la QUIEBRA DEL SISTEMA. Desentenderse de una vez por todas de las parejas que aprovechan su arrastre y las bases que favorecen a una mayoría interesada. Y para eso no trepida en causar un conflicto que perjudica al fútbol y daña ostensiblemente su imagen como expresión masiva y multitudinaria. A la larga Colo Colo sabe que puede compensar lo perdido, recuperar lo que está derrochando, rehacerse en lo deportivo y lo económico con otras reglas y otras medidas. ¿Por qué no lo dice? Para los que llevamos muchos años en esto el asunto es más claro de lo que parece. No nos veamos la suerte entre gitanos...

Julio Martínez

MIGAJAS de Jumar

El fútbol en Inglaterra es apasionante.

Vivir un partido de Liga es vivir hora y media de intensas emociones. Se juega a todo vapor, sin pausas ni respiros, como debe ser. Y lo que es más importante, con marcado fuego en las tribunas. Los ingleses se olvidan de todo cuando van al estadio. El famoso fair play británico no tiene cabida cuando hay dos puntos de por medio. De correctos sportmen, el fútbol los transforma en energúmenos...

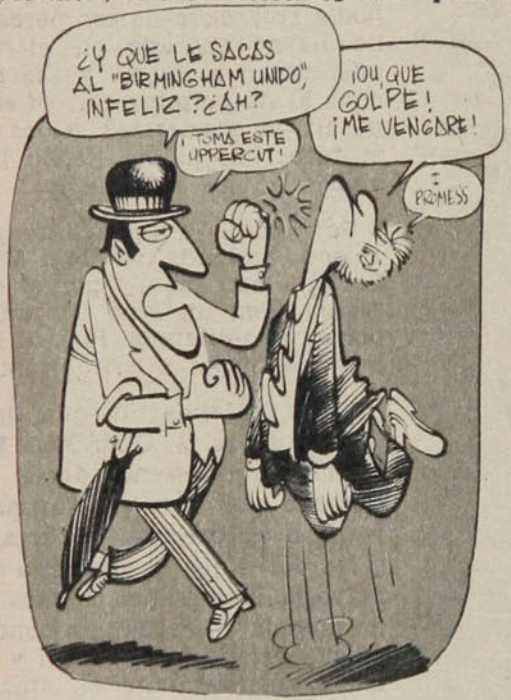

□□□

No debe extrañar entonces lo ocurrido en la Unión Europea de Fútbol, que ha suspendido al Manchester United de las competencias internacionales por espacio de un año.

La causa de esta severa sanción —todo un agravio para los solemnes británicos— es la indisciplina y los desmanes de todo tipo cometidos por sus seguidores en el encuentro con Saint-Etienne...

¿Qué tal? ¿Dónde quedaron la flema y el fair play?

□□□

Lo curioso es que en el Mundial del 66, el técnico de la selección inglesa —en una declaración que sacó ronchа— se permitió decir que los argentinos eran unos animales...

□□□

Para completar este panorama sombrío del fútbol internacional, Liverpool se niega a jugar la Copa Intercontinental y ya anunció oficialmente que por haber contraído compromisos anteriores no podrá enfrentar a Boca Juniors... Diplomacia pura para evitar la visita a la cancha de Boca, que por cierto no es un lugar para que los visitantes lo pasen bien...

□□□

En este asunto de los cambios, los entrenadores a veces aciertan y en otras no. Y no faltan las ocasiones en que los ayuda la buena fortuna. Cuando se lesionó Fairlie en el partido de Palestino con Concepción, Roberto Hodge estaba listo para ingresar al campo. Incluso estaba al borde del campo con su tarjeta en la mano. De haber entrado no podría haberlo hecho Araya por el guardián herido. Y el partido pudo cambiar fundamentalmente por cuestión de segundos.



Pues bien, en el pleito de la Católica y Unión, Luco ordenó el ingreso de Prieto por Orellana. Todo estaba previsto cuando se lesionó Roselli, quien debió abandonar la lucha. Huelga decir que el juvenil Prieto entró entonces por Roselli. Y a los pocos minutos, Orellana puso en ventaja a la UC...

□□□

Guillermo Vilas ha cumplido una campaña excepcional.

Casi cincuenta partidos invicto, campeón de Forest Hills y de otros torneos importantes, en fin, lo que se llama un buen año. En Buenos Aires vibran con sus triunfos. Los negocios, los taxistas, los transeúntes, todos están pegados a los receptores cuando el astro de la raqueta disputa un match importante. ¡Quién lo iba a decir...! Por momentos, Vilas ha logrado desplazar a la pelota en un país futbolizado...

□□□

Los diarios y las revistas le dedican páginas y más páginas con elogios y entrevistas de todo tipo. En una de ellas leímos un calificativo inesperado: le llaman el Beethoven del tenis...

□□□

No sabemos de ninguna afición musical de Vilas. Por el contrario, es aficionado a los versos y ha escrito varios poemas. De haber sido chileno, le habríamos llamado el Neruda del tenis...

□□□

Martín Vargas regresó al hotel después del combate y aprovechó la piscina y la alta temperatura para darse un refrescante baño a la medianoche. De modo que recibió el Dieciocho en el agua...

□□□

La verdad es que el osornino hizo demostraciones acuáticas convincentes y se mostró como un experto nadador. Los periodistas chilenos que asistían al baño del peso mosca tuvieron de inmediato una idea a futuro:

¡Desafiar a Canto a una carrera de cien metros libres...!

□□□

Martín Vargas lució pantalón blanco con vivos celestes. Lo mismo se advirtió en su bata. Es decir, los colores de Lourdes... Se dice que formaba parte del contrato con Canal 13...

□□□

Fue muy honorable la actuación de los juveniles de Colo Colo ante Audax. Los muchachos de Juan Soto juegan bien y dan duro... Justamente lo que menos le gustaba al "Niño Gol", que siempre fue muy maltratado por las defensas...

Por ahí se dijo que estos cabros juegan como juveniles, pero pegan como adultos...

EL HUMOR de hervi

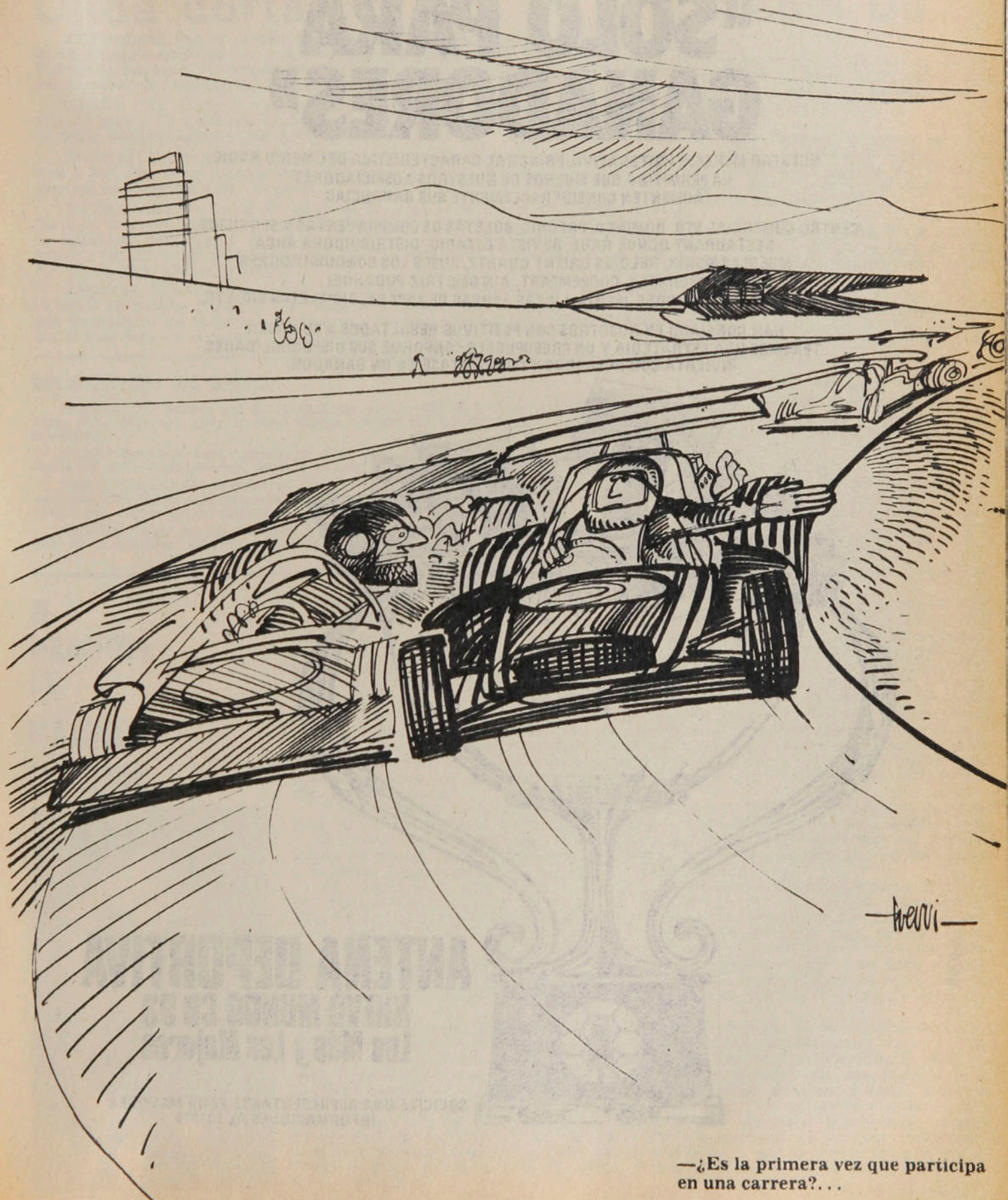

—¿Es la primera vez que participa en una carrera?...

«SOLO PARA GANADORES»

NUESTRO MENSAJE REITERATIVO, PRINCIPAL CARACTERISTICA DEL MEDIO RADIO,
HA PERMITIDO QUE MUCHOS DE NUESTROS AUSPICIADORES
AUMENTEN CONSIDERABLEMENTE SUS GANANCIAS.

CENTRO COMERCIAL STO. DOMINGO, PREUNIC, BOLETAS DE COMPRAVENTAS Y SERVICIOS,
RESTAURANT DONDE RAUL, REVISTA ESTADIO, DISTRIBUIDORA ARCA,
MUEBLES MONIX, RELOJES ORIENT QUARTZ, BUSES LOS CONQUISTADORES,
CUEROTEX, COOPEMPART, AUTOMOTRIZ PUDAHUEL,
RADIO TAXI LAS CONDES, IBERIA LINEAS AEREAS DE ESPAÑA, BICICLETAS CIC, ETC.,

HAN CONFIADO EN NOSOTROS CON POSITIVOS RESULTADOS A SU HABER.
TENEMOS UNA ESTRATEGIA Y UN PRESUPUESTO CONFORME SUS DISPONIBILIDADES.
INVIERTA CON NOSOTROS Y CONVIERTASE EN UN GANADOR.



ANTENA DEPORTIVA
NUEVO MUNDO CB 93
Los Más y Los Mejores

SOLICITE UNA REPRESENTANTE PARA MAYORES
INFORMACIONES AL 221619

SIN BARRERA

Onda corta

PERDEDOR: Fue al vestuario de los árbitros para increpar al juez por su desempeño. Se encontró con una respuesta inesperada: un puñetazo en la cara. Y después fue sacado a empellones del lugar (El único que perdió en la doble del Nacional el domingo fue Miguel Nazur, agredido por Mario Lira).

GARRA: "En Unión lo que falta es más garra, más temperamento, más deseos de ganar. Es necesario querer el triunfo para lograrlo" (Jorge Peredo lo ve desde adentro igualito que desde afuera).

NOTICIA: Buena noticia para el "fan club" de Catafau: al tercer año, sexto mes y 25.º día, el ex jugador de Green Cross y Unión Española anotó su primer gol en España (y fue de penal).

EXTRANJEROS: En el Proyecto de Bases que el directorio entregará al Consejo de Presidentes en noviembre se solicitará la disminución del número de jugadores extranjeros (de cuatro a dos) y la inclusión obligatoria de un jugador juvenil en el primer equipo (En Unión Española comenzaron las quejas. Y en otros clubes, también).

AMIGOS: "Me habría gustado ser titular de otra manera: no después de la lesión de Pancho (Fairlie). Pero empecé bien: hoy tuve la ayuda de tres amigos de madera: los palos me salvaron por lo menos tres veces" (Manuel Araya era el más feliz en el cero a cero de Palestino y la "U").

LO DIJERON EN SERIO:

PUSKAS: "El primer gol fue perjudicial para nosotros, porque tuvimos que jugar como ellos querían". (¿Se ha visto alguna vez que un gol en contra favorezca al que lo recibe?)

LUCO: "Pudimos haber ganado si Atilio Herrera no acierta con ese tiro". (Y si Colón no se hubiera muerto, todavía estaría vivo.)

PEÑA: "Cuando los partidos se plantean de esta manera (con tanta marca), generalmente el público sale descontento. Es la ley del profesionalismo". (Podrían aprovechar las nuevas actas constitucionales para enmendar el error.)

IBARRA: "Para mí fue un buen partido, de mucha marca y prodigación". (Resultado de la encuesta: un voto a favor y 31.934 en contra.)

¿Sabía Ud....

...que un equipo de Oslo necesitaba ganar por 34 goles de diferencia para titularse campeón de la séptima división, y que ganó 40x0?

...que Fernando Carvallo ya no es el capitán del Cádiz de España y que ha manifestado deseos de volver a Chile, donde —dice— le pagarían lo mismo que gana allá?

...que Brasil jugará en la subsede de Córdoba la primera fase del campeonato mundial del próximo año en Argentina?

...que el Barcelona de España tiene 77 mil socios al día en sus cuotas y cerró los registros porque no puede aceptar más?

...que Eduardo Rendón, árbitro FIFA de Ecuador, se enfermó antes de viajar y perdió un avión que se estrelló y en el que murieron todos sus ocupantes?

...que Darío Felman, el jugador de Boca que impugnó Cruceiro, fue inscrito por el Valencia de España el 3 de septiembre, cinco días antes de la final de la Copa Libertadores?

EL MICROFONO DE: MAXIMO CLAVERIA

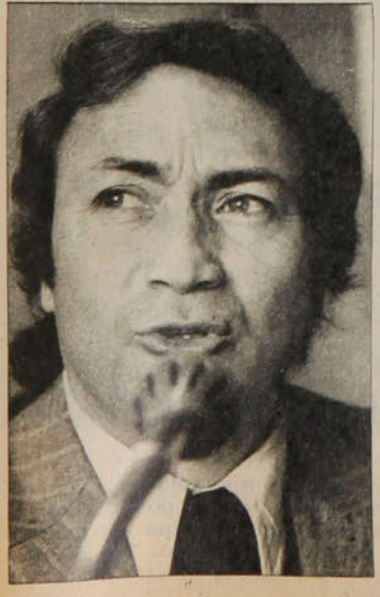

Si bien su nombre estaba ya ubicado junto a los consagrados del periodismo deportivo radial, en los últimos meses se ha transformado en uno de los más escuchados. Su programa "Siga la Polla Gol con Portales" acapara la audiencia los domingos en la tarde, en la ansiosa espera de saber cuál es finalmente la cartilla ganadora del sistema de pronósticos deportivos y cuántos son los favorecidos de cada semana. Máximo Clavería Millar (40 años, santiaguino, casado, dos hijos), sin embargo, ya lleva varios años en esto del micrófono. **"Me inicié en 1956 en radio Corporación. Yo había rendido una prueba ante 'Cucho' Orellana, un gran hombre de radio, y justamente en el verano de ese año se produjo una vacante para un reportero deportivo. Me gané el puesto y pronto comencé a relatar fútbol en el Noticiero Deportivo, junto a Renato González, Antonino Vera, Gustavo Aguirre, Sergio Brotfeld y Luis Hernán Leppé. Paralelamente estuve en Agencia Informativa Orbe, con José María Navasal, Alfredo Valdés, Aburto y otros."**

Luego vinieron radio Carrera, Balmaceda, Bulnes, Magallanes, Yungay y Portales. Pero en 1965 incursionó en un nuevo campo, la televisión. **"Con Víctor 'Cañón' Alonso hacíamos 'Café el Campeón'. Luego pasé a ser el periodista deportivo del departamento de prensa, para finalmente llegar ahora a tener un programa que va los martes y se llama 'Noche deportiva', con boxeo y fútbol internacional."**

Ha transmitido para todos los canales de televisión chilenos encuentros de la Copa Libertadores, el Mundial de Fútbol de 1970, en México, y los Juegos Olímpicos de 1968. Conoce toda Sudamérica y ha estudiado en la Universidad de San Juan de Puerto Rico y en Estados Unidos con una beca de la Comisión Fullright. Pero también ha incursionado en el acetato. Grabó un long play con toda la campaña de Universidad Católica en 1975, con los goles y notas humanas de los jugadores. Mostró un disco testimonio periodístico, en otra faceta, prácticamente inexplorada. También compuso dos temas sobre la subida de Ñublense a la Primera División, que fueron grabados en un disco single.

Plantea el problema de la transmisión por televisión de los encuentros de fútbol, señalando que **"el público chileno que se dice futbolizado prácticamente es muy reducido, al revés de otros países como Argentina y Brasil. Aquí la televisión le resta público al estadio porque la gente es cómoda y prefiere quedarse en casa. Máxime si en el fútbol nuestro no existen grandes figuras, que motiven al hincha a verlos personalmente. La Polla Gol tiene una gran masa de seguidores, pero es gente que juega, que apuesta, pero que no está incentivada por el aspecto deportivo. Entonces al transmitir los partidos en directo todo el mundo prefiere quedarse en su casa. Posiblemente si estas transmisiones se hicieran sólo a provincias o por lo menos no a la región donde se juega el match, sería diferente, porque ahí sí la televisión estaría incentivando al espectador."**

SERGIO JEREZ.

SIN BARRERA

Leopoldo Canales



LA REINA

Roberto Hernández, como capitán, se encargó de las presentaciones. Y de entregarle un ramo de flores. Algunos saludaron seriamente. Otros no pudieron evitar el piropo. Los últimos se atrevieron a besarla. La representante de Arquitectura en la Semana Universitaria ganó puntaje y aplausos en el Nacional.

Oscar Lagos



Oscar Lagos



EL REGRESO

Aeroperú fue puntual. Y los que lo esperaban no alcanzaron a impacientarse. Perdedor y todo, Martín Vargas fue tomado en hombros por los más entusiastas. No fue como lo de Stevens cuando perdió en Tokio. Pero esa vez era despedida, y ahora es esperanza.

EL CANTANTE

Asegura que tuvo posibilidades de jugar por el Real Madrid cuando era juvenil. Y aprovechando su amistad con Puskas fue a entrenar con Colo Colo. Su exhibición de técnica no fue de las mejores. Y el comentario que quedó sobre el cantante español Manolo Otero no fue benigno: "con esas cañuelas no se puede jugar fútbol".

Miguel Rubio



EL TROMPO

Siempre ocurre. A la velocidad que van cualquier error puede resultar fatal. Aquí ayudó la suerte: un coche giró en redondo y se salió de la pista en el momento justo en que otro le iba a estrellar la cola.

Miguel Rubio



LA LESION

Un año de ausencia. Y tras dos operaciones y un sacrificado tratamiento de recuperación, la posibilidad de reaparecer definitivamente en el primer equipo. El partido de reservas con la UC era su último examen. Y para Rubén Palacios terminó así: con un encontronazo y una rodilla —la buena— a la miseria.

EQUIPE A SU EQUIPO

con estadio y bull Sport



Las ganas de jugar nunca faltan.

En el barrio, en la oficina, en el colegio, en la fábrica. . ., en todo lugar y en todo momento está organizándose un equipo.

El problema comienza cuando hay que uniformarse. Hay que conseguir el juego de camisetas, de medias y de pantalones. Contar con las camisetas ya es un éxito. ¿Los pantalones? Ya es más difícil y hay que encargarles a los del equipo que "traten de traer todos un pantalón blanco" o de cualquier color "para que estemos todos iguales". De las medias ni hablar: son pocos los que pueden uniformarlas.

Desde hoy, sin embargo, el gran problema desaparece. ESTADIO y BULL SPORT se han unido para uniformar a los deportistas del país. Más de 600 aficionados serán beneficiados en un ambicioso concurso de 6 meses de duración en su primera etapa.

Para participar sólo es necesario ser lector de ESTADIO.

LAS BASES

Pueden participar lectores de todo el país.

El concursante (persona, club o equipo) debe recortar el cupón triangular que aparece en esta página y enviarlo a Revista ESTADIO (casilla o dirección).

La recepción de cupones se cerrará el primer miércoles de cada mes, a las 12 horas, procediéndose luego al sorteo.

Entre todos los cupones recibidos se sortearán seis premios, cada uno consistente en un juego completo de camisetas, medias y pantalones para quince personas.

Además habrá un Premio a la Constancia, consistente en un juego similar, para la persona, club o equipo que haya enviado más cupones triangulares al Concurso.

La lista de premiados se publicará el segundo miércoles de cada mes.



POSIBILIDADES

Los ganadores pueden elegir cualquiera de los productos fabricados por BULL SPORT, manteniendo la equivalencia del premio.

Si el ganador es un concursante individual, puede retirar equipos deportivos por el equivalente a 15 uniformes completos.

No es obligatorio que los clubes o equipos pertenezcan a alguna Liga o Asociación. Pueden ser equipos de cursos (en el caso de colegios), de barrios o, simplemente, de amigos. Lo importante es que cada grupo tenga un nombre para su equipo y que señale claramente la dirección en el cupón triangular.

Y eso es todo. Así de simple.

Ahora. . ., ¡a juntarse los del equipo para mandar cupones triangulares! (. . .porque si la suerte no ayuda, ¡también hay Premio a la Constancia!)

MUY IMPORTANTE

BULL SPORT fabricará especialmente los uniformes de los ganadores de cada sorteo, cuyo diseño y colores decidirá el concursante.

CONCURSO "EQUIPE A SU EQUIPO"
SORTEO N.º 1

Nombre .....

Dirección .....

Localidad .....

ARTICULOS DEPORTIVOS

bull

LA MARCA DEL TORITO

Sport

lo mejor

NUEVA LINEA '77



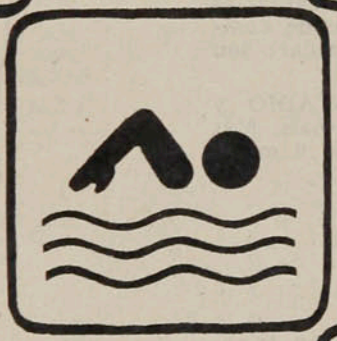

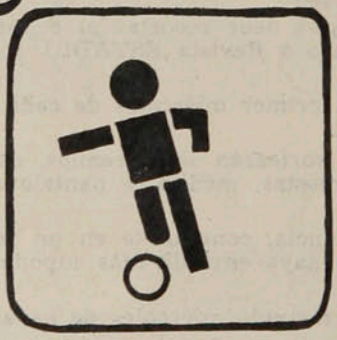

VESTUARIO DEPORTIVO DE ALTA CALIDAD

PARA:
* COLEGIOS
* UNIVERSIDADES
* INSTITUCIONES MILITARES

PROVEEDORES COCH.

FABRICA Y VENTAS:
TORRES DE TAJAMAR
-TORRE D
-LOCAL 8

BASES SORTEO N.º 1

1.— Recepción de Cupones hasta el miércoles 5 de octubre
2.— Participa la persona o el equipo, a elección
3.— Premios: seis Juegos Completos para
personas.
4.— Premio Especial: un Juego
pleto para el Concursante
envíe más Cupones

UNIVERSIDAD DE CHILE
DEPARTAMENTO DE EDUCACION FISICA, DEPORTES Y RECREACION (DEFDER)
Los Encinos 2694 - Casilla 2427
SANTIAGO - CHILE

Santi

SR. ANTONINO VERA
DIRECTOR DE REVISTA "ESTADIO"
PRESENTE.-

QUERIDO AMIGO:

En la celebra
tencia de la revista "Estadi
sumarme a los cientos de feli
aliento que han recibido. A
toria, ha sido una publicació
ma de acción, en un marco de
briedad en los comentarios, c
amplia versación de quienes h
de analizar los acontecimient
tuído en una guía valiosa par
deportiva.

A través de m
quehacer deportivo, en el Club
riores del fútbol o del depor
para impulsar la medicina del
del DEFDER, hemos estado muy
Casa, que compartimos la lógi
tir quienes estan en el inves
ción nacional. Aun más, la a
logrado superar una etapa di
todos, de capitán a paje, mi
y con la seguridad de contin
valioso en la etapa de despe
que estamos asistiendo.

A todos un ab
cialmente a usted mi aprecia
logrado alcanzar esta meta co
cariño y vocación entrañable.

Atentamente,

ALL/mvo.

14 de septiembre de 1977. Día de sol de una primavera que llega por Concepción y en los días de la patria.

Señor Director:

Desde el anonimato de la multitud, como hombre que por más de 60 años ha servido al deporte, ya sea como activo o jubilado, le envío, con todo el alma, mis felicitaciones por los 36 años de ESTADIO.

Las palabras están de más cuando enfocamos el ayer y el hoy del deporte chileno. Cada época ha formado el eslabón en que la patria y la juventud rindieron lo suyo en aras del esfuerzo de una raza cuya historia nos llena de satisfacciones.

Llevando la antorcha y señalando rutas estuvo ESTADIO por esos 36 años. Yo fui, como muchos, testigo de esa senda recorrida, paso a paso, y con dignidad. Con penas y alegrías, con derrotas y triunfos. Con vacila-

14 de Setiembre de 1977.-

de los 36 años de exis-
quiero ester presente y
ciones y palabras de
argo de toda la trayec-
e ha encuadrado su nor-
stidad, ecuanimidad, so-
ntido constructivo y
enido la responsabilidad
En fín, se han consti-
caminar de nuestra vida

cuatro decenios, en el
la "U" en labores supe-
acional: en las labores
orte y hoy en la dirección
con tanta gente de esa
noción que hoy deben sen-
de esa señera publica-
la es mayor, cuando han
y que hoy los encuentra a
con optimismo el futuro,
restando el concurso tan
el deporte nacional a

muy cordial, pero espe-
go y Director, que ha
esfuerzo inmenso, con

R. ANTONIO LOSADA L.
- DIRECTOR -

CLUB DEPORTIVO UNIVERSIDAD CATOLICA

OFICIO Nº 1072 /

SANTIAGO,

Señor
D. Antonino Vera Riquelme
Director Revista ESTADIO,
PRESENTE.-

De nuestra consideración:

El Directorio Central del Club Deportivo de la Universidad Católica presenta al señor Director, Sub-Director y Periodistas de Revista ESTADIO, sus cordiales felicitaciones, con oportunidad de celebrarse 36 años de esa importante publicación deportiva.

A través de estos 36 años de Revista Estadio, varias personas intimamente ligadas al Club, han vertido en sus paginas el virtuosismo de su crítica elevada y han resaltado mesuradamente los éxitos de la Institución en las distintas disciplinas deportivas.

Nos sentimos particularmente ligados a la Revista ESTADIO, como muchos deportistas del país, que la sienten como patrimonio nacional y de ahí que esta celebración la compartamos a la distancia con todos los periodistas que laboran junto a Ud.

Reciba apreciado señor Director nuestro cordial saludo en fecha tan significativa.

STEFANO PIROLA DELL'ORTO
Secretario General

GERMAN MAYO CORREA
Presidente Subrogante

ARTURO SIERRA DELANO
Gerente

JPM

ciones y locos entusiasmos. Muchos amigos ya se fueron, otros quedan, pero la labor ha sido cumplida.

Que Dios los colme de venturas, que el progreso por la planificación que exige la vida moderna prosiga. Y para ti, gran amigo y colega, un gran abrazo enviado desde esta tierra sureña, en la que colaboramos también con su granito de arena, en el viejo diario "La Patria" por más de 30 años, engrosando las filas del deporte y del periodismo, sacerdocio que siempre llevamos dentro de nuestro ser —a los 75 años ya—, pero que nos emociona, porque estimamos que cuando se lucha por la patria, la raza y la juventud de siempre estamos agradeciendo a Dios los destinos que nos hacen dignos y mejores.

Te abraza en ti a toda la gente de ESTADIO. Tu amigo,

Francisco Wilson Ugalde.
(El viejo Franwil).

René González Coderch, Teniente Coronel, Jefe de Relaciones Públicas del Ejército y de la Comandancia en Jefe, saluda atentamente al señor Antonino Vera Riquelme, Director de la revista ESTADIO, y le expresa sus más cordiales congratulaciones con motivo de un nuevo Aniversario de la fundación de esa Revista.

El Teniente Coronel González le ruega hacer extensivas estas felicitaciones a todo el personal que labora en esa Revista y aprovecha la ocasión para testimoniarles los sentimientos de su consideración más distinguida

Señor Director:

Por la presente felicito a ustedes por su 36.º aniversario cumplido bajo la nueva sociedad que hace el verdadero nuevo ESTADIO. En estos 36 años de vida, su suscriptor de más de 20 años les desea toda clase de éxitos y felicidades, tanto a la revista como al plantel.

Atentamente,

Luis Puiggros Planas
Lima-Perú.

La "guerra" de Rancagua podía ganarla cualquiera

...HASTA QUE EL "PILILO" TRAJO LA PAZ

EVENTOS

Después de estar ganando 2 a 0, O'Higgins se vio sobrepasado por Concepción, que se acercaba al empate en un partido jugado sin licencias y gran ritmo. Sólo el contragolpe que liquidó Miguel Hernández decidió el resultado cuando ya O'Higgins veía tambalear lo construido en el primer lapso.

Sergio Mardones



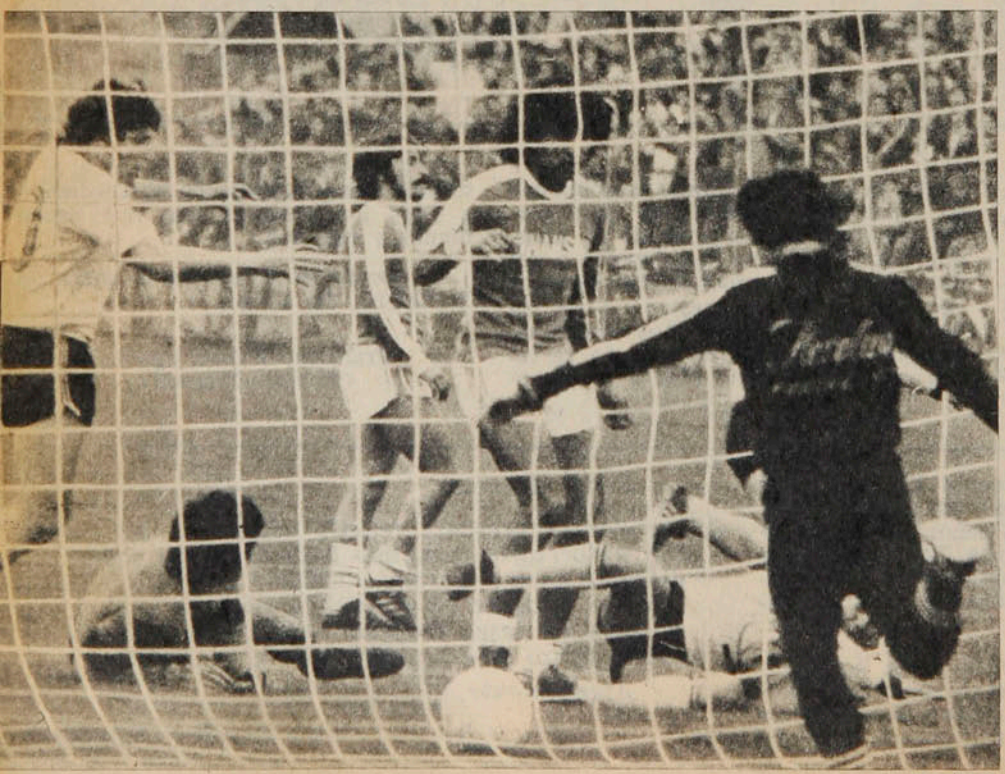

Sergio Mardones

Sergio Mardon



● **Riquelme acierta, Rancagua celebra. El primer gol de O'Higgins, sobre la media hora del período inicial, nació de un tiro libre despachado por Giribet con gran potencia. Valle no pudo retenerla y el zaguero Riquelme llegó antes que todos para "reventarla" contra la red. Comienzo de la victoria y calurosa complicidad en las graderías.**

Rancagua a las 16 horas del domingo tiene llovizna y un frío punzante. También tiene fuerza en el coro adicto que saluda a O'Higgins con entibiante apoyo. Pero todo no es ese preludio de fiesta. También al frente hay un equipo de su misma "escuela" dispuesto a no perder en ningún sector por razones físicas o de temperamento. Ambos ostentan, de una u otra forma, un sello al estilo de Nelson Oyarzún y quizás por eso el partido no es fácil para O'Higgins ni siquiera en la especulación previa.

Y ya jugándose, la cena tiene los ingredientes previstos. Concepción deja en el banco a un delantero como Estay, poniendo el aporte agresivo y fuerte de Valenzuela en mediocampo. Entonces la lucha de los volantes se da más en la marca que en la creación, sin que ello suponga una exhibición carente de talentosas ráfagas. En el toque de Lapalma o la zurda de Schellberg hay precisión y claridad. Pero en la cobertura de Rolando García y el ritmo progresivo de Eduardo Salas hay una compensación de marca por ambos lados que impide el desequilibrio.

Pero aun en esa paridad es O'Higgins el que mejor trabaja en el campo, porque atrás el "stopper" de Riquelme le gana a Cuevas y en general todo el peligro concluye en las inmediaciones del área. Y con la pelota O'Higgins es circulación más precisa, si la distribuye Lapalma, o más empujadora si la tiene De la Matta. Sin embargo es el funcionamiento de los delanteros el que ejerce la mayor seducción. Ausente Vargas, el hombre de punta es Merino, que aparece por cualquier sector, mientras los punteros Hernández y Giribet, especialmente éste, se tiran en diagonales de disciplinada continuidad.

Sobre la media hora ya O'Higgins se ha hecho propietario del partido y hasta hay un empujón de Valenzuela a De la Matta de ilegítima apariencia... En definitiva se hace justicia cuando Giribet mete la zurda en un tiro libre, Valle sólo puede interrumpir la violenta trayectoria, y el zaguero Riquelme aprovecha el rebote para estimular el primer grito.

Después entre Isla, Valle y la cancha resbaladiza se confabulan para obsequiarle una pelota a Giribet, que no tiene más que tocarla hacia la red. Este O'Higgins, que ha llegado al 2 a 0 al final de la etapa, es para sus hinchas un producto mucho más madurado que el de hace dos semanas cuando tuvieron a Antofagasta de víctima. A la mecánica con perfiles "europeos", no se sustrae nadie e incluso hombres como Vicente de la Matta deben desterrar el lujo porque sus obligaciones en el "ida y vuelta" son ineludibles.

El cambio de los cambios...

Ante la desventaja el técnico de Concepción, Manuel González, decide las modificaciones que imponen las nuevas necesidades y manda al campo a Víctor Estay por Isla. Eso supone el retraso de Valenzuela al fondo y de Cuevas al mediocampo. Y con esa variante Concepción comienza a establecer visible recuperación. Valenzuela gana en todos los cruces de la última línea, Cuevas se junta con Schellberg, que está bien tirado a la derecha "alimentando" los descuelgues de Droguett, y finalmente Estay supera cualquier persecución arrancando por las dos puntas.

Y si los cambios de González le otorgan más coherencia y peligrosidad a Concepción, el reemplazo que intenta Oyarzún fracasa. El técnico de O'Higgins manda a Montenegro por Merino, para que se mueva por todo el frente de ataque, asegurando además una cuota de retención. Pero en los hechos O'Higgins pierde un picador incansable, que además obstruía, como Merino, y no gana nada porque Montenegro no acierta una en el resbaladizo césped y va perdiendo seguridad hasta fallar las más fáciles.

Entonces es el momento para ver a Concepción en un funcionamiento agresivo e incesante. Concepción aprieta a O'Higgins contra la última línea porque sus abastecedores —Cuevas, Schellberg y García— utilizan el expediente más adecuado para las condiciones del terreno: el pelotazo violento que cruza el área y hace de cualquier rebote una opción de gol. Y aunque el contragolpe de O'Higgins vía Giribet y Hernández insinúe algún riesgo, todo el drama es por el lado de Laino. Más aún cuando García acierta un derechazo bajo para el descuento y Lapalma se va del campo, lesionado. A partir de ese minuto 33, el acoso no admite pausas y todas las alarmas están encendidas en el arco norte.

Hasta que llega ese contraataque bendecido por O'Higgins, que interpreta Montenegro en su única participación beneficiosa. Ahora sí que el volante ubica el pase preciso y el zurdazo cruzado del "Pililo" Hernández termina con todo el suspenso. Hernández lo festeja en la alambrada y ya no hay tiempo para Concepción. Los penquistas se jugaron al todo o nada en la búsqueda del empate, y fue nada la primera vez que O'Higgins usufructuó adecuadamente de los espacios que quedaban por la subida de Droguett transformado a esa altura en virtual wing derecho.

Cuando se despiden el agua ya lo ha humedecido todo. O'Higgins se va con otros dos puntos en la faltriquera y un primer tiempo que puede sintetizar los rasgos básicos de su nuevo estilo. Concepción vuelve vacío, pero con la evidencia de un segundo lapso reivindicador, porque lanzados en ofensiva cuesta aguantarlos... Los dos, en definitiva, le rindieron tributo a su coincidencia doctrinaria, con un partido de ritmo sostenido que postergó los bostezos.

IGOR OCHOA

ADRIAZOLA Y LAPALMA: UNA VIGENCIA Y UN CEREBRO

Sucede que en el fútbol hay verdades tan evidentes que resultan inatacables. Y una de ellas es que más allá de los esquemas siempre pesarán la categoría e influencia de los hombres. Entonces, en este O'Higgins revitalizado, espiritualmente dispuesto a correr sin treguas, la sensatez no queda descartada. Y este concepto referido a una correcta dosificación que quizás no llega a la tribuna, pero beneficia el funcionamiento total.

Por eso no es extraño que en la última línea de O'Higgins la vigencia de Víctor Adriazola sustente con astucia y capacidad lo que aparentemente le falta en desplazamiento. Sigue siendo Adriazola una garantía, con el agregado de que el zaguero no se refugia en una "amabilidad" de dudosa eficacia. En la cancha, Adriazola es de los que no tiene amigos porque la experiencia no le ha asesinado una más profunda y vital ansiedad de triunfo. En este "nuevo" O'Higgins, lo de Adriazola es una saludable ratificación bien ajena al calendario.

Más arriba, otro que no impacta porque se adhiera a la vorágine con piques y ostentaciones físicas. Y, sin embargo, Juan Carlos Lapalma debe ser el hombre con más importancia en el engranaje rancagüino. En su dotación natural, que le permite habilitar con las dos piernas a cualquier distancia, descansa el generador de fútbol que tiene O'Higgins. El es el regulador que decide la variante más justa, debiendo asimismo incrustarse en defensa para taponar algún hueco. Lapalma es la verdadera clave de O'Higgins, porque resulta el computador central que maneja el vértigo de los otros.

Y es que, como lo señala el mismo Lapalma, los matices "europeos" que inocula Oyarzún no pueden excluir otras evidencias... **"Aquí en O'Higgins se está buscando una dinámica al estilo de la que se utiliza en Europa. Pero allá usted encontrará grandes equipos que tienen por lo menos tres jugadores de talento sobresaliente para orientar al resto. En esto no hay mayores secretos ni "escuelas" que se separen totalmente. Por eso a mí me fortalece que pese a no estar totalmente recuperado el técnico me haya pedido que juegue. Ese es el mejor reconocimiento..."**



Sergio Mardones

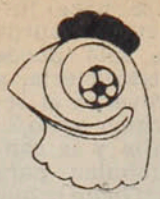

Hágale un Gol a la Polla

1 Lota Schwager Wanderers

La historia: Jugando en Coronel, igualdad perfecta: dos triunfos para Lota Schwager, dos para Wanderers y dos empates. Y seis goles en cada arco. En Valparaíso le va mejor a Wanderers: de los últimos siete partidos ganó cuatro, empató dos y solamente perdió uno. El balance, en consecuencia, favorece a los porteños, que obtuvieron tres triunfos más y anotaron seis goles más que los lotinos. Salvo un 4x1 a favor de Wanderers (1974), nunca ganaron por más de un gol de diferencia desde el '71 en adelante.

La campaña: Rubro para el local, que sigue con posibilidades de llegar a la Liguilla, mientras que el que lo visita recién se está zafando de los últimos lugares. Los lotinos vienen de ganar un valioso punto frente a Everton en Viña del Mar, mientras que los del puerto fueron a ganar sus dos puntos a Antofagasta. En la primera rueda, en gran partido, igualaron a cuatro en Valparaíso.

La tincada: Parece que volvió la ilusión a Coronel. Local.

2 Concepción Antofagasta

La historia: Detalle curioso: Antofagasta nunca pudo ganar en Collao. Y, al revés, Concepción nunca regresó con triunfo desde Antofagasta. Pero hay diferencias: mientras los penquistas ganaron cinco de sus seis partidos como local (el otro lo empataron), los nortinos sólo pudieron ganar dos veces en casa (y empataron los cinco restantes). Jugando en el sur, la diferencia de goles a favor de los lilas es abrumadora: trece contra dos.

La campaña: También diferente. Sin responder a las expectativas, Concepción se ubica en octavo lugar con 22 puntos. Pero Antofagasta ha sido la gran decepción del torneo: va último, casi sin posibilidades de salir de ese lugar, con sólo nueve puntos (ocho menos de los que le preceden en la tabla). Concepción tiene saldo en contra de un gol (anotó 27 y le hicieron 28), pero Antofagasta tiene déficit de —26 (anotó 14 y le hicieron 40). Los dos perdieron en la última fecha: los penquistas en Rancagua (1x3); los nortinos, en su casa (0x1 con Wanderers). En la primera rueda empataron a uno.

La tincada: Local seco.

3 Aviación O'Higgins

La historia: Muy breve porque Aviación debutó en Primera en 1974 y O'Higgins estuvo en Segunda el año pasado. El balance, en todo caso, es favorable a los aviáticos, que jugando en Santiago ganaron un partido y empataron el otro. Y que como visitantes ganaron dos y perdieron uno.

La campaña: Tres puntos los separan. Aviación suma 24 y O'Higgins 21. Aviación fue gran animador de la primera rueda (costó quitarle el invicto) y O'Higgins sólo vino a repuntar cuando asumió Oyarzún como entrenador. Los dos tienen saldo favorable en goles: +3 (33-30 los de El Bosque y 29-26 los de Rancagua). Ambos ganaron en la última fecha: Aviación a Ñublense en Chillán (1x0) y O'Higgins a Concepción en casa (3x1). En la primera rueda, triunfo aviático por uno a cero en Rancagua.

La tincada: Podría haber desquite: empate y visita.

4 U. de Chile Ñublense

La historia: La comenzaron a escribir este año. Y quedaron donde mismo: empataron a dos jugando en Chillán.

La campaña: Consolidada definitivamente su defensa con el aporte de Quintano, Universidad de Chile es un equipo al que cuesta hacerle goles. Pero sin poder dar aún con su mejor alineación de ataque, es —a la vez— un cuadro que anota pocos goles. Resultado: gana poco, pierde poco y empata mucho. Pero no pierde las esperanzas de alcanzar la Liguilla, y para eso necesita ganar el 80% de los puntos que le quedan por disputar. Ñublense, por su parte, perdió la línea y ni siquiera es imbatible en su reducto: viene de perder 0x1 con Aviación. La "U" suma 22 puntos, cinco más que los chillanejos; muestra mejor ataque (cuatro goles más que Ñublense), y exhibe mejor defensa (6 goles menos que los diablos rojos). Viene de empatar a cero con Palestino.

La tincada: Habrá que volver a columna de los locales.

5 Unión Española Palestino

La historia: Cinco victorias rojas, dos empates y dos triunfos tricolores en las últimas nueve confrontaciones por el torneo oficial. En Copa Libertadores superioridad de Unión, y en Copa Chile desquite palestinista. Desde el año pasado no hay collera, pero la diferencia se ha ido estrechando: 6x0 ganó la Unión en la Primera rueda del '76; 4x1 en la segunda rueda de ese mismo año; y 3x1 en la primera rueda de éste.

La campaña: La característica de Unión Española es ganar los partidos difíciles y perder o empatar los fáciles (sus únicas derrotas fueron frente a Antofagasta, O'Higgins y la UC), y viene de empatar a cero con Santiago Morning. Así y todo, sigue en el primer lugar, junto con Colo Colo. Palestino a su vez agarró la onda y hace siete fechas que no pierde. Y ya está a tres escalones de los punteros. Lo que hace más atractivo el duelo es el enfrentamiento del ataque más positivo (Palestino: 43 goles) con la defensa más eficiente (U. Española: sólo 22 caídas). Los dos vienen de empatar a cero: los rojos, con Santiago Morning; los tricolores, con la "U".

La tincada: Evítese molestias: triple.

6 Colo Colo Stgo. Morning

La historia: Contabilizando desde 1975 (año del último regreso de los bohemios), hay tres triunfos para Colo Colo y dos para Santiago Morning. Sintomático: el que gana en la primera rueda, repite en la segunda: los albinegros ganaron sus dos partidos el '75; los albos, los dos el '76. Y en la primera rueda de este año ganó Colo Colo.

La campaña: Colo Colo tiene la mirada en el título.

Y pese a sus últimas vacilaciones (empate con Huachipato, derrota con Audax y empate con la UC), sigue en la punta junto con Unión Española. Santiago Morning, en cambio, pese a su ostensible mejoría, no logra zafarse de la zona peligrosa. No tienen nada en común: Colo Colo ganó 12 veces y el Chaguito solamente tres. Colo Colo fue derrotado cuatro veces y Santiago, ocho. Colo Colo anotó 38 goles, y su rival 23. A Nef le hicieron 27 goles y a Cabrera 33.

La tincada: ¿Queda alguna duda? Local.

7 Green Cross U. Católica

La historia: Entre 1971 y 1973 —año en que descendió la UC— no hubo collera: cuatro triunfos de Green Cross y dos empates. Pero desde el regreso, sólo triunfos cruzados: 1x0 en Temuco y 3x2 y 2x1 en Santiago. A la larga, balance equilibrado, con leve superioridad de Green Cross, que ostenta una victoria más.

La campaña: También levemente favorable a los de Temuco que ocupan el 12.º lugar en la tabla con 20 puntos. La UC con 18 tiene pendiente su partido con Universidad de Chile. Estarán frente a frente uno de los ataques menos positivos del torneo (la UC anotó sólo 22 goles) y la defensa más aportillada (a Green Cross le hicieron 45 goles). Pero ambos han mejorado en esos aspectos: los universitarios hicieron cinco goles en los dos últimos partidos; los temuquenses sólo lamentaron un contraste en las dos últimas fechas. Los dos vienen de empatar: la UC le sacó un punto a Colo Colo en el Nacional y Green Cross hizo lo propio con Audax en Santa Laura. En la primera rueda ganó la UC 2x1.

La tincada: Empate. Y usted pone la doble.

8 Ovalle A. Italiano

La historia: En Primera sólo está el antecedente de la primera rueda cuando empataron a uno en Santa Laura. En Ascenso superioridad ovallina en 1974 y 1975, los dos últimos años que se enfrentaron: los del norte ganaron dos veces y empataron las restantes.

La campaña: Audax sigue entreverado con los poderosos, luego de su espectacular repechaje, pero da la impresión de que viene decayendo: tuvo muchas dificultades para superar a los juveniles de Colo Colo hace dos semanas y el sábado entregó un punto frente a Green Cross, en todo caso Ovalle no lo hace mejor: había experimentado notoria mejoría en la segunda rueda, pero fue a dejar los puntos frente a Huachipato. Los ovallinos tienen 19 puntos; los itálicos, 25.

La tincada: Por historia, Ovalle. Por campaña, empate.

9 Everton Huachipato

La historia: Si se contabiliza desde el regreso de Everton —1973—, casi no hay collera: cuatro triunfos de Everton y solamente uno de Huachipato. Y en Viña, dos boletas: 4x0 el '75 y 3x0 el '76. Y en las Higueras, 2x3, 3x1 y 2x1. En total, catorce goles a favor y solamente cinco en contra.

La campaña: También netamente favorable a los viñamarinos, que llevan dos semanas seguidas perdiendo la ocasión de alcanzar a los punteros. La semana anterior perdieron en Ovalle y en la última empataron en casa con Lota Schwager sabiendo ya que también habían empatado Colo Colo (con la UC) y la Unión (con S. Morning). Huachipato, muy irregular, sigue en mitad de la tabla con 22 puntos, siete menos que Everton. En la última fecha derrotó a Ovalle dos por uno en Las Higueras.

La tincada: No pueden durar tanto las desventuras de Everton. Local.

10 Coquimbo San Luis

La campaña: Equilibrado balance, con leve ventaja para los nortinos, que suman 25 puntos, dos más que los quillotanos. Coquimbo ganó ocho partidos, empató nueve y perdió cinco. Los mismos números que San Luis, pero en otro orden: nueve triunfos, cinco empates y ocho derrotas. Mejor diferencia de gol exhibe también Coquimbo: anotó 34 y le hicieron 25. San Luis, en cambio, sólo tiene uno a favor: metió 31 y le metieron 30. Los dos ganaron en la última fecha. Los nortinos dieron cuenta de Magallanes en El Bosque y los quillotanos aprovecharon su condición de dueños de casa para derrotar a sus vecinos de Calera. Primera rueda: 1x1.

La tincada: Entre local y empate anda la cosa.

11 Naval Colchagua

La campaña: Pese a sus altibajos (hay que andar muy bajo para perder con Curicó), Naval sigue con la mira en primeros lugares y buscando el ascenso automático. Sus 25 puntos le dan esperanzas. Colchagua, con 19, sólo tiene como meta librarse de los últimos lugares. En común, nada: más victorias, más empates y más goles a favor de los navalinos; más derrotas y más goles en contra de los colchagüinos. En la primera rueda ganó Naval 2x0 en San Fernando. Y en la última fecha los dos fueron derrotados 1x0: los del cañón, por Curicó; los sanfernandinos, por Cobreloa.

La tincada: Local.

12 Linares Independiente

La campaña: Aquí hay un poco más de collera. De partida, sólo cuatro puntos de diferencia: Linares tiene 21 e Independiente 25. Y no es tanta tampoco la diferencia en los goles: los linarenses anotaron 34 y los de Cauquenes 38. Y en defensa, también parejos: 32 goles en la valla de Linares y 29, en la de Independiente. Lo distinto fue le suerte corrida en la última fecha. Linares ganó 2x1 a San Antonio en su casa. Cauquenes derrotado 3x2 por Malleco. En la primera rueda, jugando en Cauquenes, el triunfo fue para Independiente por dos a cero.

La tincada: Visita.

13 Malleco Trasandino

La campaña: Tras su triunfo sobre Independiente, Malleco sigue a tiro de cañón, a tres puntos del líder (Rangers) y a dos del que lo escolta (Cobreloa). Con una defensa muy eficiente (sólo 19 caídas), los sureños no pierden las esperanzas de llegar sin Liguilla a Primera. Trasandino basa sus posibilidades en su ataque, porque su defensa (41 caídas) da facilidades. En positivismo andan parejos: 27 goles anotó Malleco y 31 los andinos. A los dos les fue bien el domingo: Malleco doblegó 3x2 a Independiente, y Trasandino le hizo una zancadilla a Rangers, al que ganó 2x1.

La tincada: Local, pero cúbrase.

Polla Gol

PARTIDO	EQUIPOS	COMO LOCAL								COMO VISITANTE								TOTAL							
		PJ	PG	PE	PP	GF	GC	Pts.	Rend.	PJ	PG	PE	PP	GF	GC	Pts.	Rend.	PJ	PG	PE	PP	GF	GC	Pts.	Rend
1	Lota Schwager	11	5	4	2	15	9	14	63%	11	2	6	3	14	16	10	45%	22	7	10	5	29	25	24	54,5%
	S. Wanderers	11	4	4	3	20	17	12	54%	11	2	2	7	12	22	6	27,2%	22	6	6	10	32	39	18	40,9%
2	Concepción	11	6	3	2	18	13	15	68%	11	2	3	6	9	15	7	31,8%	22	8	6	8	27	28	22	50%
	Antofagasta	11	1	5	5	6	13	7	31,8%	11	1	0	10	8	28	2	9%	22	2	5	15	14	41	9	20,4%
3	Aviación	11	5	2	4	16	16	12	54%	11	3	6	2	17	15	12	54,5%	22	8	8	6	33	31	24	54,5%
	O'Higgins	11	4	5	2	16	10	13	59%	11	3	2	6	13	16	8	36%	22	7	7	8	29	26	21	47,7%
4	U. de Chile	15	5	6	4	23	19	16	53%	6	1	4	1	5	5	6	50%	21	6	10	5	28	24	22	52,3%
	Ñublense	11	5	3	3	16	13	13	59%	11	0	4	7	7	19	4	18%	22	5	7	10	23	32	17	38,6%
5	U. Española	16	8	6	2	33	17	22	68,7%	6	3	2	1	10	5	8	66,6%	22	11	8	3	43	22	30	68,1%
	Palestino	14	6	4	4	30	18	16	57,1%	8	4	3	1	15	9	11	68%	22	10	7	5	45	27	27	61,3%
6	Colo Colo	15	9	3	3	32	22	21	70%	7	3	3	1	6	5	9	64,2%	22	12	6	4	38	27	30	68,1%
	S. Morning	14	3	8	3	19	21	14	50%	8	0	3	5	5	13	3	21,4%	22	3	11	8	24	34	17	38,6%
7	Green Cross	11	6	4	1	20	16	16	72%	11	0	4	7	11	29	4	18,1%	22	6	8	8	31	45	20	45,4%
	U. Católica	14	4	6	4	17	17	14	50%	7	1	2	4	5	11	4	16,6%	21	5	8	8	22	28	18	42,8%
8	Ovalle	11	5	3	3	16	12	13	59%	11	1	4	6	10	20	6	27,2%	22	6	7	9	26	32	19	43,1%
	A. Italiano	15	6	6	3	23	19	18	60%	7	3	1	3	10	12	7	41,6%	22	9	7	6	33	31	25	56,8%
9	Everton	11	8	3	0	22	7	19	86,3%	11	3	4	4	17	23	10	45%	22	11	7	4	39	30	29	65,9%
	Huachipato	11	4	4	3	14	13	12	54,5%	11	3	4	4	15	15	10	45%	22	7	8	7	29	28	22	52,3%
10	Coquimbo	11	5	4	2	18	12	14	63,6%	11	3	5	3	14	12	11	50%	22	8	9	5	32	24	25	56,8%
	S. Luis	11	5	4	2	18	12	14	63,6%	11	4	1	6	14	19	9	40,9	22	9	5	8	32	31	23	52,2%
11	Naval	11	5	4	2	19	11	14	63,6%	11	3	5	3	12	11	11	50%	22	8	9	5	31	22	25	56,8%
	Colchagua	11	4	3	4	11	10	11	50%	11	3	2	6	9	15	8	36,3%	22	7	5	10	20	25	19	43,1%
12	Linares	11	4	3	4	21	15	11	50%	11	4	2	5	13	17	10	45,4%	22	8	5	9	34	32	21	47,7%
	Independiente	11	6	1	4	22	13	13	59%	11	4	4	3	16	15	12	54%	22	10	5	7	38	28	25	56,8%
13	Malleco	11	4	6	1	12	9	14	63%	11	5	3	3	15	16	13	59%	22	9	9	4	27	25	27	61,3%
	Trasandino	11	6	4	1	20	12	16	72%	11	1	2	8	12	30	4	18%	22	7	6	9	32	42	20	45,4%

No se considera la condición de visitante para los equipos santiaguinos cuando juegan entre sí. En tales casos, se asigna a ambos la condición de local. Sólo se exceptúa Aviación, que juega como visitante fuera de El Bosque.

EL POLLO







Hágale un GOL a la POLLA

La cábala

Resultado de cada partido de los 77 Concursos.

N.º	L	E	V
1	31	27	19
2	32	27	18
3	43	16	18
4	37	19	21
5	39	22	16
6	34	26	17
7	34	23	20
8	34	23	20
9	42	16	19
10	34	26	17
11	39	22	16
12	39	17	21
13	38	24	15

La ganadora

GANA LOCAL	EMPATE	GANA VISITANTE	PARTIDO	DOBLE	TRIPLE
EVERTON		LOTA	1		
HUACHIPATO		OVALLE	2		
A. ITALIANO		G. CROSS	3		
U. CATOLICA		COLO COLO	4		
S. MORNING		U.ESPAÑOLA	5		
PALESTINO		U. DE CHILE	6		
ÑUBLENSE		AVIACION	7		
O'HIGGINS		CONCEPCION	8		
ANTOFAGAS		WANDERERS	9		
LA SERENA		FERRO	10		
TRASANDINO		RANGERS	11		
IBERIA		SAN FELIPE	12		
INDEPEND.		MALLECO	13		

La que viene

GANA LOCAL	EMPATE	GANA VISITANTE	PARTIDO	DOBLE	TRIPLE
LOTA		WANDERERS	1		
CONCEPCION		ANTOFAGAS	2		
AVIACION		O'HIGGINS	3		
U. DE CHILE		ÑUBLENSE	4		
U.ESPAÑOLA		PALESTINO	5		
COLO COLO		S. MORNING	6		
G. CROSS		U. CATOLICA	7		
OVALLE		A. ITALIANO	8		
EVERTON		HUACHIPATO	9		
COQUIMBO		SAN LUIS	10		
NAVAL		COLCHAGUA	11		
LINARES		INDEPEND.	12		
MALLECO		TRASANDINO	13		

ULTIMOS RESULTADOS

1

LOTA SCHWAGER		WANDERERS	
2x3 Green Cross (V)	C. '77	1x1 S. Morning (V)	C. '77
0x2 O'Higgins (L)	" "	1x1 Palestino (L)	" "
1x3 Ovalle (V)	" "	1x3 Ñublense (V)	" "
3x1 Antofagasta (L)	" "	1x0 O'Higgins (L)	" "
1x1 Everton (V)	" "	1x0 Antofagasta (V)	" "

2

CONCEPCION		ANTOFAGASTA	
0x1 U. Católica (V)	C. '77	0x3 Palestino (V)	C. '77
1x1 S. Morning (L)	" "	0x0 Ñublense (L)	" "
0x2 Palestino (V)	" "	0x2 O'Higgins (V)	" "
1x0 Ñublense (L)	" "	1x3 L. Schwager (V)	" "
1x3 O'Higgins (V)	" "	0x1 Wanderers (L)	" "

3

AVIACION		O'HIGGINS	
2x3 Audax Italiano	C. '77	3x1 Ñublense (V)	C. '77
0x0 U. Católica (L)	" "	2x0 L. Schwager (V)	" "
4x4 Stgo. Morning	" "	2x0 Antofagasta (L)	" "
1x3 Palestino	" "	0x1 Wanderers (V)	" "
1x0 Ñublense (V)	" "	3x1 Concepción (L)	" "

4

U. DE CHILE		ÑUBLENSE	
0x0 Green Cross (V)	C. '77	1x3 O'Higgins (L)	C. '77
1x0 Huachipato (V)	" "	0x0 Antofagasta (V)	" "
1x1 Audax Italiano	" "	3x1 Wanderers (L)	" "
3x2 Stgo. Morning	" "	0x1 Concepción (V)	" "
0x0 Palestino (V)	" "	0x1 Aviación (L)	" "

5

U. ESPAÑOLA		PALESTINO	
1x1 Everton (V)	C. '77	3x0 Antofagasta (L)	C. '77
2x2 Huachipato (L)	" "	1x1 Wanderers (V)	" "
3x2 Audax Italiano	" "	2x0 Concepción (L)	" "
2x3 U. Católica	" "	3x1 Aviación	" "
0x0 S. Morning (V)	" "	0x0 U. de Chile (L)	" "

6

COLO COLO		STGO MORNING	
0x0 Ovalle (V)	C. '77	1x1 Wanderers (L)	C. '77
3x1 Everton (L)	" "	1x1 Concepción (V)	" "
0x0 Huachipato (V)	" "	4x4 Aviación	" "
0x1 Audax Italiano	" "	2x3 U. de Chile	" "
2x2 U. Católica (V)	" "	0x0 U. Española (L)	" "

7

GREEN CROSS		U. CATOLICA	
3x2 L. Schwager (L)	C. '77	0x0 O'Higgins (L)	C. '77
1x1 Ovalle (L)	" "	1x0 Concepción (L)	" "
0x1 Everton (V)	" "	0x0 Aviación	" "
1x0 Huachipato (L)	" "	3x2 U. Española	" "
1x1 A. Italiano (V)	" "	2x2 Colo Colo (L)	" "

8

OVALLE		AUDAX ITALIANO	
0x0 Colo Colo (L)	C. '77	3x2 Aviación	C. '77
1x1 Green Cross (V)	" "	1x1 U. de Chile	" "
3x1 L. Schwager (L)	" "	2x3 U. Española	" "
2x0 Everton (L)	" "	1x0 Colo Colo	" "
1x2 Huachipato (V)	" "	1x1 Green Cross (L)	" "

9

EVERTON		HUACHIPATO	
1x1 U. Española (L)	C. '77	0x1 U. de Chile (L)	C. '77
1x3 Colo Colo (V)	" "	2x2 U. Española (V)	" "
1x0 Green Cross (L)	" "	0x0 Colo Colo (L)	" "
0x2 Ovalle (V)	" "	0x1 Green Cross (V)	" "
1x1 L. Schwager (L)	" "	2x1 Ovalle (L)	" "

10

COQUIMBO		SAN LUIS	
3x0 Malleco (V)	Asc. '77	3x2 Cobreloa (L)	Asc. '77
0x1 Linares (L)	" "	0x3 Naval (V)	" "
1x4 Independi. (V)	" "	1x0 S. Felipe (L)	" "
0x0 Trasandino (L)	" "	1x2 Ferroviari. (V)	" "
2x1 Magallanes (V)	" "	2x0 Calera (L)	" "

11

NAVAL		COLCHAGUA	
1x0 Magallanes (V)	Asc. '77	1x2 La Serena (V)	Asc. '77
3x0 San Luis (L)	" "	1x0 Iberia (L)	" "
2x3 La Serena (V)	" "	0x0 Curicó (V)	" "
1x1 Iberia (L)	" "	1x0 S. Antonio (V)	" "
0x1 Curicó (L)	" "	0x1 Cobreloa (L)	" "

12

LINARES		INDEPENDIENTE	
2x1 Calera (L)	Asc. '77	2x0 Ferroviar. (L)	Asc. '77
1x0 Coquimbo (V)	" "	2x1 U. Calera (V)	" "
1x2 Rangers (L)	" "	4x1 Coquimbo (L)	" "
0x2 Malleco (V)	" "	0x1 Rangers (V)	" "
2x1 S. Antonio (L)	" "	2x3 Malleco (L)	" "

13

MALLECO		TRASANDINO	
0x3 Coquimbo (L)	Asc. '77	0x0 San Felipe (L)	Asc. '77
0x1 Rangers (V)	" "	1x2 Ferroviarios (V)	" "
1x1 San Antonio (L)	" "	2x3 U. Calera (L)	" "
2x0 Linares (L)	" "	0x0 Coquimbo (V)	" "
3x2 Independi. (V)	" "	2x1 Rangers (L)	" "

ENTRE ELLOS

1
Lota 2x1 (V) 1.ª Rueda '75
Lota 2x1 (L) 2.ª Rueda '75
Wanderers 2x1 (L) 1.ª Rueda '76
2x2 (Coronel) 2.ª Rueda '76
4x4 (Viña del Mar) 1.ª Rueda '77

2
Concepción 1x0 (L) 1.ª Rueda '75
2x2 (Antofagasta) 2.ª Rueda '75
2x2 (Antofagasta) 1.ª Rueda '76
Concepción 5x0 (L) 2.a Rueda '76
1x1 (Antofagasta) 1.ª Rueda '77

3
O'Higgins 1x0 (L) 1.ª Rueda '74
Aviación 1x0 (L) 2.ª Rueda '74
2x2 (Santiago) 1.ª Rueda '75
Aviación 2x0 (V) 2.ª Rueda '75
Aviación 1x0 (V) 1.ª Rueda '77

4
2x2 (Chillán) 1.ª Rueda '77

5
U. Española 2x1 1.ª Rueda '75
Palestino 4x1 2.ª Rueda '75
U. Española 6x0 1.ª Rueda '76
U. Española 4x1 2.ª Rueda '76
U. Española 3x1 1.a Rueda '77

6
S. Morning 3x1 1.ª Rueda '75
S. Morning 1x0 2.ª Rueda '75
Colo Colo 2x1 1.ª Rueda '76
Colo Colo 4x2 2.ª Rueda '76
Colo Colo 4x1 1.ª Rueda '77

7
2x2 (Santiago) 1.ª Rueda '73
0x0 (Temuco) 2.ª Rueda '73
U. Católica 3x2 (L) 1.ª Rueda '76
U. Católica 1x0 (V) 2.ª Rueda '76
U. Católica 2x1 (L) 1.ª Rueda '77

8
Ovalle 3x0 (L) 1.ª Rueda Asc. '74
1x1 (Santiago) 2.ª Rueda Asc. '74
Ovalle 2x1 (V) 1.ª Rueda Asc. '75
1x1 (Ovalle) 2.ª Rueda Asc. '75
1x1 (Santiago) 1.ª Rueda '77

9
Huachipato 3x2 (L) 1.ª Rueda '75
Everton 4x0 (L) 2.ª Rueda '75
Everton 3x0 (L) 1.ª Rueda '76
Everton 3x1 (V) 2.ª Rueda '76
Everton 2x1 (V) 1.ª Rueda '77

10
1x1 (Quillota) 1.ª Rueda Asc. '76
2x2 (Coquimbo) 2.ª Rueda Asc. '76
San Luis 1x0 (L) 3.ª Rueda Asc. '76
1x1 (Quillota) 1.ª Rueda Asc. '77

11
Naval 2x0 (V) 1.ª Rueda Asc. '77

12
Linares 2x1 (L) 2.ª Rueda Asc. '76
3x3 (Cauquenes) 3.ª Rueda Asc. '76
1x1 (Cauquenes) Liguilla Desc. '76
Independiente 2x0 (V) Lig. Desc. '76
Independiente 2x0 (L) 1.ª Rue. Asc. '77

13
1x0 (Los Andes) 1.ª Rueda Asc. '75
Malleco 1x0 (L) 2.ª Rueda Asc. '75
2x2 (Los Andes) Liguilla Asc. '76
Malleco 3x2 (L) Liguilla Asc. '76
Trasandino 2x0 (L) 1.ª Rueda Asc. '77

QUEDARON DEBIENDO EL PARTIDO QUE PROMETIAN

EVENTOS

Palestino y Universidad de Chile se neutralizaron durante más de una hora; cuando se hizo alguna claridad, ya el público no les perdonó lo que lo habían aburrido.

Oscar Lagos



● **Corner y aparición de Figueroa para cabecear, saltando con Pellegrini. Rojas y Messen, Aránguiz y Quintano a la expectativa. Los zagueros de ambos equipos fueron lo mejor del partido, lo que explica el 0 a 0.**

Usted "piensa" el partido que va a ver y bien puede hacerse ilusiones. Piensa en un Palestino agresivo, que tiene en el centro de su ataque al goleador del campeonato, que tiene un par de buenos "tocadores" de pelota en Messen y Rojas y un puntero, por lo menos, resolutivo. Piensa en una "U" de temperamento, peleadora, de muy buena condición atlética y buen estado físico. Se hace entonces la ilusión de ver un partido de toma y daca, en que el aburrimiento no tendrá lugar.

Pero tiene que desilusionarse pron-



Leopoldo Canales

● **Centro de la derecha, cabezazo de Fabbiani, picando el balón hacia abajo, y gol de Palestino; pero el juez de línea acusa posición adelantada del centrodelantero.**

to. Ninguno de los dos deja al otro pensar ni ejecutar con claridad. No es que anden "emparejados", no es que se marquen "al hueso", pero sí que no se dan espacio para actuar, que se achican el terreno y que tienen en mente más destruir, de cualquier forma, que armar. En Palestino, no se produce el encuentro Messen-Rojas, que es el que va despejando el camino y el que va brindando a Fabbiani las oportunidades de llegar a la red. En Universidad de Chile hay demasiados armadores, muchos directores de orquesta y pocos ejecutantes. Aránguiz no puede ser ya el centrodelantero incisivo y hostigoso que era antes de "radicarse" en el mediocampo; Koscina es mediocampista creador neto, Peralta lo mismo, Socías tiende más al armado desde atrás —aun cuando lo ubican sobre una orilla—. ¿Qué le queda entonces a la "U" para sus pretensiones de ganar el partido? Sólo Neumann, declaradamente. Encarna alguna posibilidad Jorge Socías, que busca por todos lados, que es alero, enlace, armador, de todo y que termina siendo el único que en el primer tiempo se decide a mirar hacia Manuel Araya. Pero que quizás si porque ve también a Elías Figueroa y parte dudando de su

EVENTOS

Quedaron debiendo...

éxito, remata de mucha distancia, sin probabilidades de sorprender al arquero.

La neutralización va exigiendo asegurar el pase y el tiro, por eso el juego se va haciendo frío, lento, demasiado pensado, lo que da tiempo al otro a pensar también y a ubicarse, y a cortar, aunque sea buscando alivio más allá de las líneas laterales.

Y el partido empieza a hacerse tremendamente aburrido y enredado.

Para el segundo tiempo, la "U" sale con Arturo Salah de centrodelantero, Aránguiz reemplaza a Guerrero —que se queda en el camarín— en el mediocampo y aunque tampoco Salah es ya hombre de área —lo más importante lo hace viniendo de las puntas— se advierte mejoría en el conjunto azul. En los primeros 45 minutos hubo cierta superioridad palestinista por mejor y más prolongada presencia en campo rival. Ahora se invierten los papeles y aunque el final es el mismo —imposición rotunda de las defensas, invulnerabilidad por el centro, donde mandan Figueroa y Fuentes, Pellegrini y Quintano, y muy atinado cierre para coberturas de última instancia de Varas y Campodónico, Ashwell y Bigorra— el juego algo se anima. Mario Varas en un lado, Vladimir Bigorra en el otro, se descuelgan y crean el problema de lo inesperado.

Pero todavía no es el partido que nos están debiendo Palestino y Universidad de Chile.

A los 25 minutos, la banca de Palestino manda a la cancha a Guido Coppa para sustituir a Messen. Y se aporta al encuentro una cuota de claridad, de agilidad, de soltura, que no tenía. Recién podemos identificar a las fuerzas que constituyen esos 22 hombres No llegan a un elevado nivel, pero al menos logran abrirse algunas grietas en esos muros tan sólidos como han sido ambas retaguardias. Y recién entonces, cuando ya se ha jugado más de una hora estéril, se producen algunas posibilidades de gol, que son las que aceleran la circulación y desarrugan el ceño de los espectadores.

Bigorra se descuelga y su remate va a picar en el horizontal, con el peligro para Palestino que la pelota golpee en el cuerpo de Araya y se vaya adentro —porque el arquero no tiene idea dónde está ese balón—. Pedro Pinto desborda a los zagueros —la "U" juega mucho a provocar el off-side, pero no siempre lo hace con la precisión que la maniobra requiere—, el juez de línea como que indica que siga la jugada —en todo caso no levanta bandera—, pero el árbitro, 30 metros más atrás, en línea recta al atacante, con lo que pierde toda noción de profundidad, hace sonar el silbato sancionando posición adelantada. El mismo Pinto, por la derecha, levanta centro, se ve saltar a Fabbiani, tal vez en la única ocasión en que toma contacto con la pelota dentro del área estudiantil, cabecear y hacer el gol, pero esta vez sí el juez de línea acusa infracción.

No son muchos 20 minutos para hacer olvidar 70 de enredos, de pelotas tiradas desaprensivamente fuera de la cancha, de detenciones para sancionar leves empujones, tomadas, piernas levantadas más allá de lo reglamentario, esos off-sides que provoca la línea de cuatro de la "U" o que se imaginan los jueces de línea y el propio árbitro. Pero algo es algo.

Hasta pensamos que si los cambios se hacen antes, quizás la tónica del partido pudo ser muy distinta. Si la banca de Universidad de Chile prescinde ya en el primer tiempo de uno de tanto armador, para buscarle compañía a Socías en la realización, tal vez el ataque azul no se habría visto tan incapaz durante tanto tiempo. Y si la de Palestino manda antes al

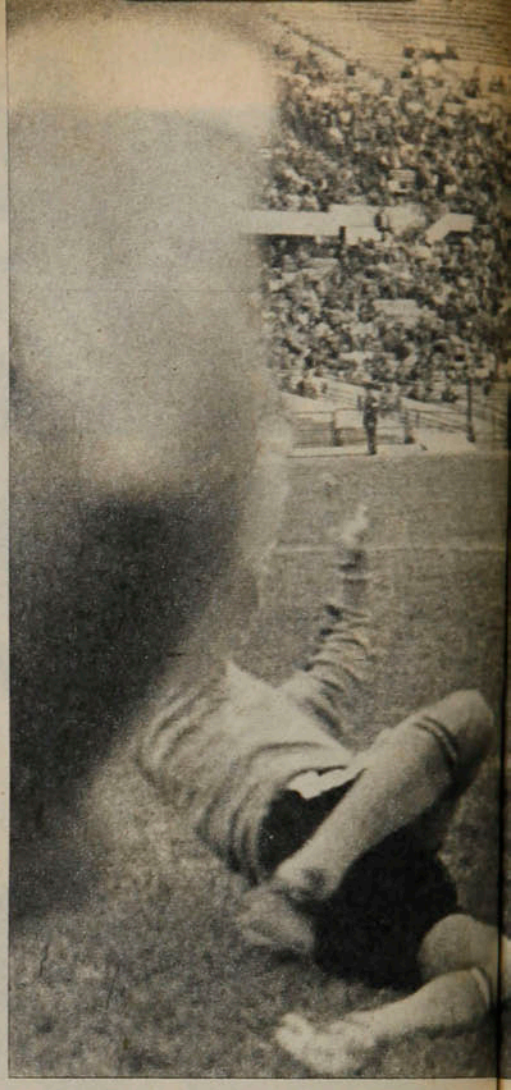

Cabecea Aránguiz, incómodo en su ubicación de centrodelantero, y sale bien Araya al bloqueo. En el primer tiempo los arqueros casi estuvieron de más.



Leopoldo Canales

Tira Socías a boca de jarro, con Araya bloqueando con el cuerpo. Pero la jugada había sido detenida por off-side del atacante estudiantil. Socías fue el más ofensivo de la "U".



Oscar Lagos



Oscar Lagos

campo a Guido Coppa tal vez en medio de mayor claridad, rapidez y agilidad el ataque tricolor habría producido más de lo que produjo.

Por eso el partido quedó en apenas regular, un partido que había hecho crearse la ilusión de algo muy bueno, como pueden brindarlo Palestino y la "U", con menos preocupación por neutralizarse y más por crear fútbol y con eso espectáculo. Y por eso el público los despidió con silbidos, porque 20 minutos no habían sido suficientes para que les perdonara lo que lo habían aburrido.

ANTONINO VERA

● La mejor oportunidad en el primer tiempo; con Carballo en el piso y antes que llegue Peralta, Figueroa levanta el remate desde muy buena posición.

Minuto 91

30 fouls de la "U" (18 y 12) y 25 de Palestino (14 y 11); 9 off-sides de los tricolores y 5 de los azules; 3 hands de cada equipo; 2 jugadas peligrosas de los palestinistas y 1 de los universitarios; un "técnico" por conducta incorrecta a cada uno. Total, fuera de palas, picos y azadones, 80 faltas cobradas, lo que significa 80 detenciones del juego. Quiere decir que casi cada minuto hubo un pitazo que paró la pelota...

De las 31.934 personas que habían pagado su entrada por ver un programa doble, por lo menos el 40% se fue a casa en el descanso del partido de fondo. Es que lo que hasta ahí brindaban Palestino y la "U" no merecía pasar el frío que se estaba pasando.

Las dos últimas jugadas del partido fueron como premio a los que se quedaron hasta el final. En las dos, entre los 44 y los 45 minutos, pudo producirse lo que no se había producido en los 90 totales: primero en el arco de Araya y después en el de Carballo, la pelota dio en los postes originando desesperados entreveros.

Es el sino de los goleadores: cuando andan lejos del arco, es como si no hubieran jugado. Le pasó a Oscar Fabbiani en esta oportunidad.

Le hicieron foul a Johnny Ashwell y el árbitro cobró en contra de él. Debe ser lo que llaman la fuerza de la costumbre.

Dentro de las pocas oportunidades que hubo en el primer tiempo, el que anduvo más cerca de abrir la cuenta fue Elías Figueroa.

Para los que estaban al borde del campo, Fabbiani entró de atrás a ese centro de Pinto, que cabeceó y con el que batió a Carballo; al conectar el balón ya estaba adelantado con respecto a Quintano, último hombre de la defensa azul en esa jugada. Y ahí fue cuando el juez de línea levantó la bandera.

LA FOTO

Algo anda mal. El Campeón de Fórmula 4 ha sido segundo en la primera manga y él no está acostumbrado a mirar la espalda de sus rivales. En primer término, su padre, el ex automovilista de TC, Juan Manuel Silva, muestra su preocupación. Detrás de él, el joven Campeón, con gesto adusto, observa la inspección de los mecánicos a su máquina.

Al final, siendo segundo en las dos mangas, ganó la carrera de 18 vueltas al circuito por su regularidad y la preocupación de Juan Carlos Silva, de su padre y mentor deportivo y de los hombres de AVOCH, quedó sólo como un motivo para el lente.





Tire sus volantes inutilizados
donde corresponde.
¡Una ciudad limpia le traerá
buena suerte..!

AYUDE A LIMPIAR
AYUDE A PROGRESAR

Polla
CHILENA DE BENEFICENCIA

I. MUNICIPALIDAD de SANTIAGO





Ud. y... Saxoline

Es la combinación perfecta en los negocios y las grandes decisiones, porque la presencia de un maletín Saxoline es un símbolo de buen gusto y prestigio. Por eso Saxoline es el maletín de los hombres de éxito.

SAXOLINE®

es mucho más que un maletín

Saxoline lo espera en MONEDA esquina MATIAS COUSIÑO MARIN 431 (al llegar a Lira), PROVIDENCIA 2529 y en los mejores negocios del país.

studios Publicitarios

N.° 1.782
PRECIO: (INCLUIDO IVA) $ 20.
Correo aéreo: $ 0,60

T. 35

estadio

de CHILE para todo el mundo



PALESTINO, CANDIDATO FIRME

eptiembre: el RANKING

UAN KOSCINA: "Me gusta
nás la vida que el fútbol"

OS FABBIANI: verdugos
e O'Higgins y la Unión



Concurso
EQUIPE A SU EQUIPO


CHOCOLATE
Bambino
Costa
y tú...¿quieres?
CHOCOLATE
Bambino
Costa
chocolates bambino
Costa

hoy

EVENTOS
Bienvenido, candidato (Palestino 2, U. Española 0) 4-7
Para la admiración (Atletismo) 14
Cuando ya era impotencia Veira salvó a la "U" (U. de Chile 1, Ñublense 0) 12-13
Sueños de una noche perdida (Colo Colo 2, Racing 1) 54-55
Aviación puso un Fabbiani en la balanza (Aviación 2, O'Higgins 1) 56-57
Sin renunciamientos (Green Cross 2, U. Católica 1) 62-63
Especialista en punteros (Colo Colo 1, Santiago Morning 1) 64-65
TEMAS
Embalado a fondo (Automovilismo) 8-9
La importancia del control médico-deportivo 41
PERSONAJES
Con esa ilusión de tocar el cielo (Luis Rojas) 22-25
"No me arrepiento de nada" (Juan Koscina) 34-37
RANKING
El mes de los humildes 28-30
Los mejores 31
La figura: Quintano por segunda vez 32-33
PANORAMA
Farellones es del batino Contreras (Ciclismo) 15
Pasada la tormenta todos esperan el sol (Ñublense) 15-16
Un título en bandeja (Básquetbol) 16-17
Una raqueta mágica y un brazo genial (Ilie Nastase) 17
Calma y tiza a otro nivel (Mundial de Billar) 17
Suma (dólares) y sigue... (ganando) (Muhammad Ali) 18
La noche de la reconciliación (General Gordon y dirigentes) 18-19
...Pero el susto no se lo quita nadie (Luis María Carregado) 19
Julio Gómez en órbita (boxeo) 19-21
Registro 21
INTERNACIONAL
Así marcha el Premundial europeo 42-43
SINTESIS
La fecha 8-9
Las tablas 12-13
COLUMNAS
¿A qué estamos jugando? (Julio Martínez) 46-47
SECCIONES
Díganos 26-27
Entretiempo 45
Migajas 48
El humor de Hervi 49
Sin barrera 51-52
Polla Gol 58-61
La foto 66

estadio

La razón de las protestas

Los directores técnicos y algunos jugadores se quejan de la reacción del público que los silba, en repudio a sus actuaciones. Hubo últimamente silbatinas estridentes, como la que despidió a Colo Colo, por ejemplo, después de su partido con Santiago Morning, y la que sufrió Universidad de Chile hasta antes del gol de Veira, que le permitió ganar a Ñublense.

Y ocurre que el público tiene todo el derecho a protestar y toda la razón en protestar si se le ofrecen partidos tan insulsos, tan desmadejados, de tan baja dinámica como esos que hemos anotado, y que no son los únicos de estas últimas semanas. El aficionado va al estadio, muchos con sacrificio en estos días, y paga por ver el espectáculo que deben brindarle profesionales del fútbol. El aficionado nuestro exige el mínimo; exige laboriosidad, entrega, espíritu de lucha, ambición de triunfo; no repara mucho en fallas de estrategia y aun de técnica si ve la voluntad de prodigarse. Y como no la ve, silba en son de protesta

Peligroso nos parece que los entrenadores se quejen de esas reacciones populares, que les nieguen derecho a manifestarse y desconozcan el fundamento de ellas. Son muy pocos los que enfrentan la realidad, aceptando como razonable la inconformidad del hincha, porque mucho de la pobreza del espectáculo futbolístico que se está ofreciendo es de su propia responsabilidad. Defendiendo al jugador, se defiende a sí mismo, y está defendiendo lo que es indefendible: la comodidad y la falta de ambición, el mínimo esfuerzo, la conformidad con un "resultado honorable".

No se necesita de foros, encuestas ni palabrerías para sacudir al fútbol de la modorra, de ese hacer lo menos para producir "lo suficiente". Hay que empezar por reconocer que el público tiene toda la razón y todo el derecho a silbar el espectáculo anodino que se le está brindando. Y trabajar para que esos silbidos se vuelvan aplausos.

MIERCOLES 5 - OCTUBRE - 1977. N.º 1.782.



EVENTOS

Leopoldo Canales

BIENVENIDO, CANDIDATO

Cumpliendo su mejor actuación del año, Palestino derrotó a la Unión (2x0) y entró a la discusión por el título. Rojas y Messen escribieron el discurso. Fabbiani le puso la firma.

Cuatro, cuatro, dos: Coppa, Dubó, Messen y Rojas en Palestino; Quiroz, Las Heras Novello y Neira en Unión Española.

Y ya se puede predecir cómo será el partido. Ya se puede presupuestar noche tranquila para los arqueros. Ya se puede suponer que el sector central de la cancha, cuidadosamente reparado, volverá a ser objeto de reempastamiento.

Ahí se van a amarrar. Ahí se concentrará el juego hasta que se produzca el desequilibrio de alguna individualidad o —en eso estarán pensando— hasta que se deslice el error que pueda ser aprovechado. Para eso están Fabbiani y Pinto por un lado, y Peredo y Miranda por el otro. Posibilidades de recibir un buen pase tienen pocas. Y cuando eso se consigue, los obstáculos al frente parecen insalvables: son cuatro —más el arquero— los que los esperan.

Así no va a pasar nada. Uno de los dos tendrá que aportar algo más. Algo fuera de libreto, para deshacer el nudo que forman las parejas de mediocampo. Algún lateral que se descuelgue como puntero (y que finalice la jugada como tal). Algún mediocampista que corra más hacia campo rival que hacia el propio, y no se limite a la mera destrucción.

Y en eso gana Palestino. Mientras Unión Española intenta la sorpresa por la vía de Arias, el equipo tricolor lo hace por la vía de Messen. El lateral gana terreno, superando muchas veces la oposición de Coppa. Pero cerca del fondo sólo tiene a dos compañeros esperando sus envíos. El enlace, en cambio, es más permanente en su ataque, permanece más en campo contrario. Y cuando se acerca al área encuentra más alternativas para la entrega: están —lógico— Fabbiani y Pinto. Pero también han llegado Coppa y Rojas. O Dubó y Figueroa...

De ahí nace la superioridad tricolor, advertida en una mayor soltura





Leopoldo Canales

ASI LOS HIZO

A la izquierda, el mejor: una rara mezcla de habilidad, velocidad, fuerza y valentía para superar el escollo que significaban González y Herrera. Y el toque certero para superar el achique de Osbén. Minuto 16 del segundo tiempo. Arriba, el que abrió el camino: Ahí está fusilando, luego de recibir la oportuna entrega de Messen. A Fabbiani no se le puede regalar un centímetro. Y aquí le dieron espacio. Minuto 16 de la reanudación.

Y ASI FESTEJO

Arrodillándose y cayendo de espaldas para recibir la felicitación alborozada de todos sus compañeros. Coppa, Dubó, Messen —el gestor de las dos conquistas—, y Rojas buscan al abrazo.

Miguel Rubio



en el traslado de la pelota. Cuando ataca, hay acompañamiento y complementación. No es sólo el pelotazo largo para que las peleen los arietes. La combinación sale más fluida, y siempre con acompañantes.

Y por eso el cero a cero con que se van al descanso parece tan mezquino para Palestino. No son muchas las veces que exigió a Osbén (en el recuento quedan una gran jugada de Messen que culmina Fabbiani con disparo cruzado que se pierde rozando el vertical, y un disparo a quemarropa de Messen cubierto por el achique oportuno del arquero), pero el trámite general le favorece. El detalle está en que ganó por lo menos dos veces el área para rematar, mientras que Unión Española —impotente de conseguirlo— se limitaba a disparos de distancia que inquietaban pero no urgían a Manuel Araya.

Era distinto el destino de la pelota en los pies de Manuel Rojas que en los de Neira. Era mayor el aporte ofensivo de Messen que el de Novello. Era mayor el desplazamiento de Coppa que el de Quiroz. Era más seguro el quite de Dubó que el de Las Heras. Pero la gran diferencia la marcaba Manuel Rojas. Dentro de esa maraña era el único que siempre se las ingeniaba para recibir con libertad, el de mayores recursos para zafarse de la marca (cuando lo encontraban) y el de mayor claridad para distribuir el juego. Su toque fácil, su cambio de juego oportuno o su pase en profundidad se salían del libreto de la mediocridad y comenzaban a minar moral y fuerzas en los rivales. No era posi-

Miguel Rubio



Leopoldo Canales



● **La posibilidad de Unión: Ya terminaba el primer tiempo cuando Miranda ganó el fondo e hizo el centro retrasado. Novello llegó al empalme, pero Campodónico alcanzó a trabar. La pelota siguió en globito hacia el arco, con Araya descolocado. Y entre Figueroa y Fuentes evitaron la conquista.**

EVENTOS

Bienvenido, . . .

ble quitarle la pelota. Y Unión no contaba con eso.

Con Rojas como eje central, la pelota fue propiedad exclusiva de Palestino durante lapsos prolongados. Recorrió botines de los tricolores sin ser interceptada durante la última parte del paso inicial.

Y con eso, Palestino tenía media batalla ganada. El rival, sin la pelota, no podía hacerle daño. El asunto, ahora, era poder convertir los goles que su superioridad merecía.

Un cuarto de hora después de la reanudación estaba completa la cosecha. Dos goles en el arco de Osbén, y asunto liquidado: en Unión ya no estaba Novello, de los pocos capaces de dar vuelta un partido que se pie de. Y Palacios, pese a todas sus g nas, no está aún en la plenitud sus condiciones para transformarse el conductor que se necesitaba en es partido. El posterior ingreso de Pi rro, reemplazando a Neira, tampo iba a tener significado.

Ahora le correspondía trabajar sector defensivo tricolor. Por instin de conservación de Palestino y por lógica superación de los rojos, el ju go tendería hacia el arco de Aray Y resultó patético el esfuerzo de P

Y NO LO SECARON . . .

La pelota era de Leonel Herrera, fracasó en la entrega el zaguero, intervino Sergio Messen y dio el pase preciso para Fabbiani, ubicado —y descuidado por la defensa rival— sobre la derecha. Y el remate violento y bajo del centrodelantero palestinista derrotó a Osbén. Iban 11 minutos de juego, ya en el segundo tiempo.

Otra vez Sergio Messen en la incidencia (16'); eludió a Arias y metió el pase profundo para la entrada de Fabbiani, entre Herrera y Rafael González. El ariete tricolor luchó con los defensas centrales, ganó y decretó la segunda caída de la valla de la Unión.

Dos goles de su propio sello para totalizar 25 en 23 fechas (más de un gol por partido). Dos goles con sabor especial para el efectivo delantero de Palestino. Porque, en campeonato, no había podido hacérselos a Unión Española. En la primera rueda, cuando la Unión ganó 3-1, el gol del perdedor lo señaló Fabbiani, pero de penal.

Leonel Herrera había dicho, en la víspera del partido del sábado, que no le inquietaba el bien demostrado positivismo del centrodelantero de Palestino y que, como de costumbre, él "lo secaría" en la marca . . .



redo para ir a pelear los centros y perderlos todos frente a Figueroa. Porque el ataque de Unión Española se redujo a eso: a disparos de distancia y a centros que invariablemente morían en la cabeza del zaguero que mejor cabecea en Chile.

En su afán de descontar, Unión Española sólo abrió espacios para un contragolpe que siempre fue peligroso y que si no prosperó fue porque en el último cuarto de hora no estaban Fabbiani y Messen: ellos —como lo demostraron en los goles— habrían sabido aprovechar tanto espacio libre en sector rival y sacar partido de una defensa que a esas alturas sólo dependía de los centrales y el arquero.

El espíritu de lucha exhibido esta vez por Unión Española no bastaba. Había que tener algo más para superar los cruces exactos de Figueroa, el último hombre de una defensa que marcaba bien. Hacía falta alguien con la imaginación suficiente para salirse de lo estrictamente lógico. Alguien como Fabbiani en el finiquito. O como Rojas y Messen en la entrega . . .

JULIO SALVIAT.



Oscar Lagos

● **Lo mejor de Osbén:**
La serie de rebotes había descolocado a los centrales rojos. Y Novello no llegó a trabar a Messen. El remate del capitán tricolor encontró el cuerpo del arquero, que se adelantó lo justo para tapar el ángulo.

MINUTO 91

En el camarín hispano, caras largas. De los últimos seis puntos en disputa, Unión Española sólo ha obtenido uno: el empate con Santiago Morning. Las derrotas frente a Universidad Católica y ahora con Palestino han hecho bajar la moral a la gente de la tienda roja. Por eso las explicaciones de Luis Santibáñez eran importantes. *"Sí, la gente siempre está sacando cuentas de los puntos que uno pierde. Este partido fue muy bien trabajado, pero lo desequilibró Fabbiani, que es el jugador desequilibrante del campeonato. Contra eso nada se puede hacer. No, no pensé en una marca especial sobre él, porque Caupolicán Peña lo dejó libre y no podía arriesgarme a seguirlo por todo el campo."*

Pero las dudas persisten: ¿Por qué salió Novello y entró Palacios, que recién viene recuperándose futbolísticamente?

"Novello abandonó porque está enfermo con amigdalitis y jugó sólo porque tiene mucho amor propio. Pueden preguntarle a él si no me creen. Entró Palacios porque estimé que de la gente que estaba en la banca era el que se encontraba mejor. El problema es que cuando se gana los problemas no se ven, pero cuando se pierde afloran todos. No quiero decir nada que justifique la derrota, pero tengo afuera a Véliz, Machuca, Farías y al mismo Novello, que no puede rendir lo suficiente. Además es posible que tenga que parar a Arias, porque tiene una hernia en la columna y se le están haciendo los exámenes. Y Escobar está bastante resentido. Son problemas que, a la hora de la verdad, son muy importantes de tomar en cuenta."

Al otro lado todo era distinto. Caupolicán Peña se retiró pronto del vestuario, buscando quizás un lugar tranquilo para saborear el triunfo. En un camarín repleto de dirigentes, hinchas, amigos, un hombre que sonríe feliz, que es el centro de atracción: Oscar Fabbiani. *"Bueno, yo no soy quién para opinar sobre mi actuación, pero si un técnico como Luis Santibáñez dice que soy un jugador desequilibrante, me debo sentir muy satisfecho. La verdad es que yo entro al campo a ganar el partido para mis compañeros y para mi equipo."*

Explica que su salida del campo antes del término se debió a una lesión en el tobillo sufrida contra Universidad de Chile y que en esta oportunidad se agudizó. Con mucha tranquilidad, sin alardes, explica que: *"Creo que ésta es la mejor temporada de mi carrera. Nunca había hecho tantos goles, salvo en las inferiores, donde no se lleva una contabilidad. Uno siempre quiere llegar lo más arriba posible, pero yo me conformo con pasar los treinta este año".*

Y mientras se festeja el triunfo, con voces altas, con alegría sin disfraces, Messen aclara que salió porque recibió un pisotón casual en el talón y Fuentes agrega que *"esta vez Peredo no hizo sus gracias, porque anduvimos muy aplicados atrás. No, no había marca especial para él: cada uno lo tomaba en la zona correspondiente".*

UN SIGNO DE PRESTIGIO

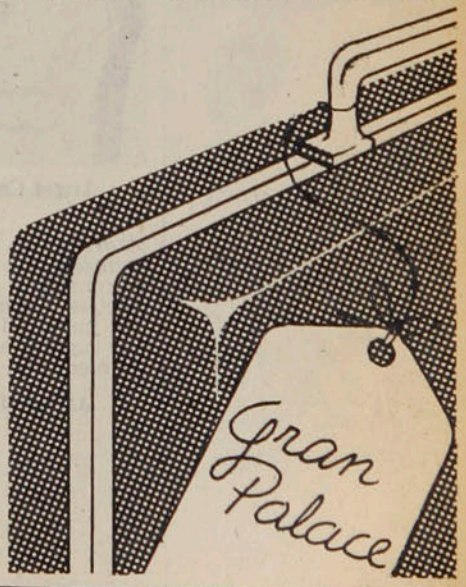

HOTEL GRAN PALACE
Huérfanos 1178 - 10.º piso

SINTESIS

2.ª Rueda — 6.ª Fecha.

COLO COLO 1

Crisosto (6').

S. MORNING 1

Lima (63').

Sábado 1.º de octubre.
Estadio Nacional.
Partido preliminar.
Arbitro: Ricardo Keller.

COLO COLO: Nef (5); Santibáñez (4), A. Herrera (4), Brunel (4), Rodríguez (5); L. Díaz (4), Gatica (5), Ramos (2); Ponce (4), Crisosto (5) y Orellana (4). DT.: Ferenc Puskas. Cambio: Gatica por Ormeño (4).

STGO. MORNING: Cabrera (6); Avendaño (4), Pecoraro (5), L. Tapia (5), Gangas (5); Rivas (3), Arrieta (3), P. González (4); Chávez (3), Martínez (4) y Lima (5). DT.: Luis Alamos. Cambios: Chávez por Benavente (3) y Martínez por Toro (—).

Quien debía elevar el nivel del partido era Colo Colo, pero se quedó en un juego repetido e insubstancial; muy pobre en el primer tiempo, con Santiago Morning saliendo apenas de su campo y los albos resignándose a la buena faena del arquero Cabrera y de los defensas centrales bohemios. En el segundo tiempo, Santiago Morning vio que podía hacer algo más y,

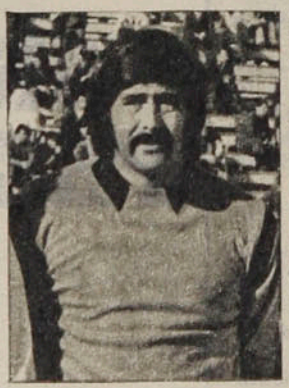

Angel Cabrera.

atreviéndose, dio mayor animación al partido y consiguió el empate. Aunque levantó el nivel del juego, el encuentro no superó el concepto de mediocre.

ANTONINO VERA.

U. ESPAÑOLA 0

PALESTINO 2

Fabbiani (56' y 61').
Sábado 1.º de octubre.
Estadio Nacional.
Partido de fondo.
Público: 15.179.
Recaudación: $ 553.870.
Arbitro: Rafael Hormazábal.

U. ESPAÑOLA: Osbén (5); Escobar (5), Herrera (4), González (4), Arias (5); Quiroz (4), Las Heras (4), Neira (4), Novello (4); Peredo (4), Miranda (5). DT.: Luis Santibáñez. Cambios: Novello por Palacio (4) y Neira por Pizarro (—).

PALESTINO: Araya (6); Varas (5), Figueroa (6), Fuentes (4), Campodónico (4); Coppa (4), Dubó (5), Messen (6), Rojas (6); Fabbiani (6), Pinto (4). DT.: Caupolicán Peña. Cambios: Fabbiani por Hodge (—) y Messen por Zamora (—).

Aun en el primer tiempo, cuando existió un relativo equilibrio, Palestino fue superior en dinámica, complementación y soltura. Y esos tres factores le dieron, a la larga, un triunfo contundente e inobjetable. Con un notable derroche de energías, un adecuado acompañamiento de todas las jugadas y una admirable



Manuel Rojas.

distribución de juego por parte de Rojas y Messen, los tricolores impidieron libertad a los creadores rojos, impusieron el ritmo que les convenía y llegaron con mayor facilidad a la valla rival. Los goles se produjeron por la vía acostumbrada: pases de Messen y rúbrica de Fabbiani.

JULIO SALVIAT.

CONCEPCION 4

Estay (35', 76' y 83') y Burgos (48').

ANTOFAGASTA 2

J. García (75') y Rojas (89').

Sábado 1.º de octubre.
Estadio Regional de Concepción.
Público: 1.773.
Recaudación: $ 28.310.
Arbitro: Benjamín Barros.

CONCEPCION: Moedinger (5); Droguett (4), Gallardo (4) Valenzuela (5), Serrano (4); R. García (4), Lamour (3), Schellberg (5); Burgos (5), Estay (6) y Landeros (4). DT.: Manuel González. Cambios: R. García por Miranda (—) y Burgos por Cuevas (4).

ANTOFAGASTA: Rafael Grillo (5); J. García (4), Albornoz (5), Delgado (4), Miranda (3); Verdugo (3), Barrales (3), Chirdo (5); Acevedo (4), R. Rojas (4) y Pons (3). DT.: Donato Hernández. Cambio: Pons por Naveas (3).

Más que aceptable cotejo, jugado casi en familia, pues el frío y la persistente llovizna ahuyentaron al público. Mejoró Concepción lo que venía produciendo, sí que a expensas de un rival que juega sin la



Víctor Estay.

menor ilusión, convencido ya de su descenso. Sólo el buen desempeño del brasileño Rafael Grillo en el arco y el afán luchador de Chirdo dieron alguna animación al conjunto del norte. En Concepción, Estay y Schellberg resultaron los valores más destacados, dentro de la regularidad del conjunto. Especialmente el centrodelantero volvió a ponerse a tono con sus antecedentes, señalando tres de los cuatro goles del local.

CARLOS VERGARA.

OVALLE 4

Bustamante (21' y 57', éste de penal), Dávila (25') y Gómez (89').

A. ITALIANO 2

Muñoz (30') y Pichulmán (90').

Domingo 2 de octubre.
Estadio Fiscal de Ovalle.
Público: 2.736.
Recaudación: $ 97.180.
Arbitro: Néstor Mondría.
Expulsados: Muñoz (Au) (81') y Dávila (Ov) (89').

OVALLE: Soto (5); Cabrera (5), Muñoz (6), Roldán (5), E. Arias (5); Gallardo (5), Bustamante (5), Gómez (6); Dávila (5), Ortiz (5) y A. Arias (5). DT.: Guillermo Díaz. Cambio: Ortiz por V. Tapia (4).

AUDAX ITALIANO: Rojas (4); Yáñez (3), Zamorano (4), Berrío (4), Valenzuela (4); Pardo (3), Montero (3), Muñoz (4); Astudillo (4), Trujillo (4) y Benzi (4). DT.: Orlando Aravena. Cambios: Benzi por P. Valenzuela (3) y Pardo por Pichulmán.

Con las mismas armas que Audax Italiano estaba empleando hasta hace un par de fechas — la velocidad y el espíritu de lucha— Ovalle configuró una buena performance y consiguió un



Rubén Gómez.

triunfo amplio e indiscutible. Empujado por Gallardo, Bustamante y Gómez el conjunto de casa superó netamente a la defensa audacina, en cuya lentitud nos pareció reconocer los síntomas de la declinación, tras una racha impresionante. Por 2 a 0 y 3 a 1 llegó a estar ganando Ovalle en mérito a su codicia, para terminar en un inapelable 4 a 2.

MARIO MEZA.

EVERTON 2

Ahumada (68') y Ceballos (71').

HUACHIPATO 0

Domingo 2 de octubre. Estadio Sausalito, Viña del Mar. Público: 7.203. Recaudación: $ 143.160. Arbitro: Gastón Castro.

EVERTON: Leves (5); Zúñiga (4), Azócar (4), Díaz (5), Núñez (4); Martínez (5), Acosta (3), Ahumada (4); González (4), Spedaletti (4) y Ceballos (4). DT.: Pedro Morales. Cambio: Acosta por Lara (5).

HUACHIPATO: Kusmanic (4); Silva (4), Alarcón (4), Rivero (5), Mariángel (4); Urrizola (5), Avilés (4), Zurita (4); Godoy (3), Ormeño (4) y Delgado (4). DT.: Alberto Fouilloux. Cambio: Godoy por Fabres (3).

Un acertado cambio en sus líneas de mediocampo le permitió a Everton clarificar su accionar en el segundo tiempo y obtener una victoria que no se veía fácil al finalizar los primeros 45 minutos. Al ingresar Lara por Acosta se desniveló el duelo en ese sector y Everton cosechó los frutos con dos conquistas en tres minutos. Desde ese momento se

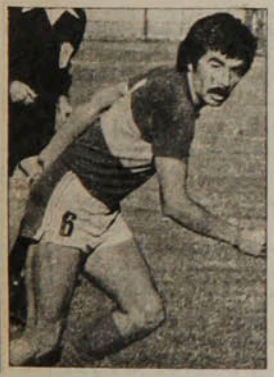

Guillermo Martínez.

acabó la resistencia de Huachipato, que mostró poca eficacia en su ofensiva y vacíos notorios en su retaguardia.

GONZALO GUTIERREZ.

U. DE CHILE 1

Veira (88').

ÑUBLENSE 0

Domingo 2 de octubre. Estadio Santa Laura. Público: 2.980. Recaudación: $ 108.940. Arbitro: Juan Silvagno. Expulsados: Lugo (51') y Neumann (83').

UNIVERSIDAD DE CHILE: Carballo (5); Ashwell (5), Pellegrini (5), Quintano (6), Bigorra (5); Koscina (4), Aránguiz (4), Soto (3); Neumann (3), Salah (3) y Socías (4). DT.: Luis Ibarra. Cambio: Aránguiz por Veira (4).

ÑUBLENSE: A. Muñoz (6); Salazar (5), G. Rojas (5), J. Rojas (5), Salinas (4); Iturra (3), Cerenderos (4), M. Silva (5); Fonseca (4), Aballay (4) y Herrera (4). DT.: Jorge Sarniguet. Cambios: Silva por Lugo (—) y Aballay por Reyes (2).

Un triunfo difícil consiguió Universidad de Chile frente a un rival que mostró pundonor y espíritu de lucha, especialmente en la segunda etapa, al quedar con sólo diez jugadores por expulsión de Lugo. Y fue difícil, porque en el primer tiempo el dominio fue compartido, incluso con mayores y mejores



Antonio Muñoz.

ocasiones para el elenco visitante.

En la segunda etapa, dentro de un partido desordenado, lleno de roces e infracciones, bajo una pertinaz lluvia, Universidad de Chile buscó sin claridad alguna poder vulnerar al excelente meta Antonio Muñoz.
La paridad la rompió el único jugador que tuvo la frialdad necesaria para finiquitar una ocasión de gol: Héctor Veira.

SERGIO JEREZ.

AVIACION 2

Villalba (28') y Fabbiani (81').

O'HIGGINS 1

Merino (20').

Domingo 2 de octubre. Estadio El Bosque. Público: 2.740. Recaudación: $ 81.070. Arbitro: Mario Lira.

AVIACION: Fournier (5); L. Rojas (6), Landeros (4), Posenatto (5), Osorio (4); Coffone (5), Lobos (4), Villalba (5); Pérez (4), Fabbiani (6) y Díaz (4). DT.: Hernán Carrasco. Cambio: Díaz por Aravena (—).

O'HIGGINS: Laino (5); P. Rojas (4), Riquelme (3), Adriazola (4), Herrera (4); Salas (5), Lanalma (4), De la Matta (4); Hernández (5), Merino (4) y Giribert (4). DT.: Nelson Oyarzún. Cambios: Riquelme por Ramírez (4) y De la Matta por Montenegro (5).

Hubo agresividad, fuerza y errores en cuotas similares. No cabe en el partido Aviación-O'Higgins especular con la gestión más fina de uno u otro, porque los dos se plantearon sin mayores pulimientos buscando en el esfuerzo sostenido la veta ideal. Así, la equiparidad en los diversos sectores no



Ricardo Fabbiani.

excluyó riesgos en ambos arcos, lo que además de otorgarle emoción al desarrollo justificó un suspenso sin monopolios. Solo Ricardo Fabbiani definió las cosas, alcanzando la cifra decisiva y coronando un muy buen trabajo suyo particular.

IGOR OCHOA.

L. SCHWAGER 2

García (30') y Jiménez (84').

WANDERERS 2

Pérsico (5') e Illescas (10').

Domingo 2 de octubre. Estadio Federico Schwager de Coronel. Público: 3.712. Recaudación: $ 50.560. Arbitro: Enrique Marín. Expulsado: Puntarelli.

LOTA SCHWAGER: Rodríguez (4); Azócar (4), Páez (4), Díaz (5), Jara (4); Jiménez (4), Linaris (4), Merello (5); Arroyo (3), García (5) y Geraldo (5). DT.: Vicente Cantatore. Cambios: Arroyo por Puebla (—) y Puebla por Chacano (3).

WANDERERS: Frez (4); R. González (5), Díaz (4), Maluenda (4), Aravena (5); Cordero (5), Illescas (4), Osorio (5); Puntarelli (4), Pérsico (4) y P. González (4). DT.: José Pérez. Cambios: P. González por Faúndez (—) y Osorio por F. Quinteros (—).

Partido de dos aristas, parejo, intensamente disputado en el primer tiempo, unilateral por el absoluto dominio del dueño de casa en el segundo. Puede decirse que la segunda etapa se jugó a una puerta, la de



Raúl Aravena.

Frez, no obstante lo cual los sureños sólo consiguieron el empate, cuando faltaban seis minutos para el término de la brega. Sorprendió Wanderers en el comienzo, pues, de venir a buscar un punto, a los 10 minutos parecía con pretensiones de llevarse los dos. La excelente faena de la defensa porteña, especialmente por las bandas, hizo que ese aplastante dominio local del segundo tiempo no fructificara en mayor proporción.

CARLOS ALARCON.

GREEN CROSS 2

Romero (34') y Loyola (68').

U. CATOLICA 1

C. Díaz (84').

Domingo 2 de octubre. Estadio Municipal de Temuco. Arbitro: Sergio Vásquez. Público: 4.634. Recaudación: $ 104.555.

GREEN CROSS: Amaya (5); Muñoz (3), Magna (4), De Carli (4), Navarro (5); D. Silva (4), Travesani (4), Rojas (5); Romero (3), Loyola (3) y V. M. González (6). DT.: Gaston Guevara. Cambio: D. Silva por P. Silva (4).

U. CATOLICA: Wirth (5); Oñate (2), Hernández (4), Castro (4), Ubilla (4); Olivos (4), Prieto (5), Sandoval (5); Orellana (4), Roselli (3) y Moscoso (5). DT.: Jorge Luco. Cambio: Orellana por C. Díaz (4).

Más de lo que prometía resultó la visita de Universidad Católica a Temuco; fue un empecinado rival que exigió del primero al último minuto a Green Cross, en un partido bien jugado por ambas partes. La mínima diferencia está diciendo lo pareja que fue la contienda y de haber igualado la UC, el resultado tampoco se

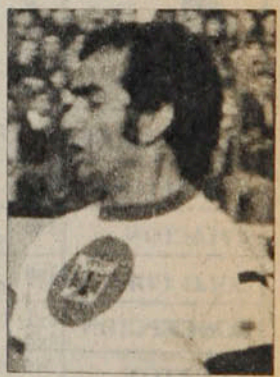

Víctor González.

habría calificado de injusto. La tesonera faena de Prieto y Sandoval, especialmente, en procura de la igualdad, dio mayor vistosidad al duelo, junto con el buen desempeño del local Víctor Manuel González.

HERNAN OSSES.

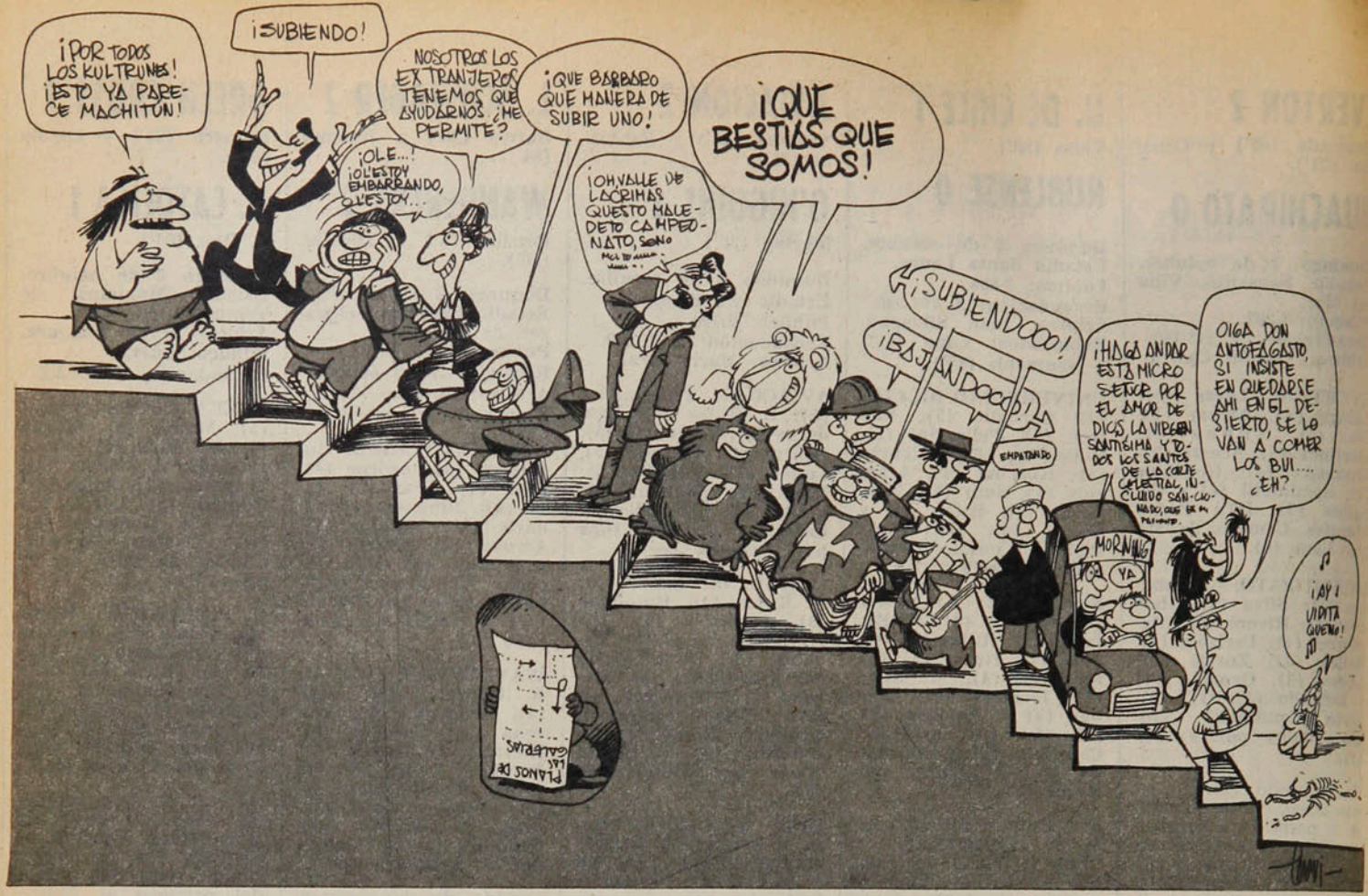

LA TABLA

1ª DIVISION	ANTOFAGASTA	A. ITALIANO	AVIACION	COLO COLO	CONCEPCION	EVERTON	GREEN CROSS	HUACHIPATO	L. SCHWAGER	ÑUBLENSE	O'HIGGINS	OVALLE	PALESTINO	S. MORNING	U. ESPAÑOLA	U. CATOLICA	U. DE CHILE	WANDERERS	CAMPAÑA							
																			PARTIDOS				GOLES		Pts.	Lug
																			J.	G.	E.	P.	F.	C.		
ANTOFAGASTA		1x2	0x1	0x1	1x1 2x4	0x3	1x2	2x3	1x1 1x3	0x5 0x0	0x2 0x2	0x2	1x1 0x3	1x2	4x2	1x0	0x0	0x3 0x1	23	2	5	16	16	44	9	18º
A. ITALIANO	2x1		0x2 3x2	0x2 1x0	0x0	2x4	3x4 1x1	2x0	0x0	3x1	1x0	1x1 2x4	3x3	1x1	0x2 2x3	2x1	2x0 1x1	3x2	23	9	7	7	35	35	25	6º
AVIACION	1x0	2x0 2x3		1x2	0x2	0x2	6x4	1x1	0x2	3x1 1x0	1x0 2x1	2x2	0x0 1x3	1x0 4x4	1x1	3x1 0x0	1x1	1x1	23	9	8	6	35	31	26	5º
COLO COLO	1x0	2x0 0x1	2x1		1x0	1x3 3x1	2x2	0x3 0x0	2x0	1x0	1x1	4x2 0x0	1x0	4x1 1x1	1x3	3x3 2x2	5x4	2x0	23	12	7	4	39	28	31	1º
CONCEPCION	1x1 4x2	0x0	2x1	0x1		1x2	3x1	1x1	1x1	1x3 1x0	1x0 1x3	4x1	1x5 0x2	0x0 1x1	0x1	2x0 0x1	2x1	4x2	23	9	6	8	31	30	24	8º
EVERTON	3x0	4x2	2x0	3x1 1x3	2x1		2x3 1x0	2x1 2x0	2x2 1x1	1x0	1x1	1x0 0x2	1x6	4x0	1x1 1x1	1x1	1x1	4x3	23	12	7	4	41	30	31	1º
GREEN CROSS	2x1	4x3 1x1	4x6	2x2	1x3	3x2 0x1		0x3 1x0	1x3 3x2	2x1	1x1	1x1 1x1	1x1	1x1	0x7	1x2 2x1	0x0	1x3	23	7	8	8	33	46	22	10º
HUACHIPATO	3x2	0x2	1x1	3x0 0x0	1x1	1x2 0x2	3x0 0x1		1x1	1x2	2x1	2x1 2x1	1x1	2x2	1x4 2x2	2x2	1x1 0x1	1x0	23	7	8	8	29	30	22	10º
L. SCHWAGER	1x1 3x1	0x0	2x0	0x2	1x1	2x2 1x1	3x1 2x3	1x0		0x0	0x0 0x2	2x2 1x3	0x1	1x0	1x1	3x0	1x0	4x4 2x2	23	7	11	5	31	27	25	6º
ÑUBLENSE	5x0 0x0	1x3	1x3 0x1	0x1	3x1 0x1	0x1	1x2	2x1	0x0		2x5 1x3	0x0	2x1	0x0	1x3	0x0	2x2 0x1	1x1 3x1	23	5	7	11	26	32	17	17º
O'HIGGINS	2x0 2x0	0x1	0x1 1x2	1x1	0x1 3x1	1x1	1x1	1x2	0x0 2x0	5x2 3x1		1x2	2x4	1x1	1x0	0x0	1x4	2x2 0x1	23	7	7	9	30	28	21	12º
OVALLE	2x0	1x1 4x2	2x2	2x4 0x0	1x4	0x1 2x0	1x1 1x1	1x2 1x2	2x2 3x1	0x0	2x1		1x2	0x2	1x2	1x0	0x3	2x1	23	7	7	9	30	34	21	12º
PALESTINO	1x1 3x0	3x3	0x0 3x1	0x1	5x1 2x0	6x1	1x1	1x1	1x0	1x2	4x2	2x1		3x1	1x3 2x0	1x2	2x3 0x0	4x1 1x1	23	11	7	5	47	26	29	4º
S. MORNING	2x1	1x1	0x1 4x4	1x4 1x1	0x0 1x1	0x4	1x1	2x2	0x1	0x0	1x1	2x0	1x3		0x2 0x0	3x1	1x1 2x3	0x1 1x1	23	3	12	8	24	34	18	15º
U. ESPAÑOLA	2x4	2x0 3x2	1x1	3x1	1x0	1x1 1x1	7x0	4x1 2x2	1x1	3x1	0x1	2x1	3x1 0x2	2x0 0x0		1x1 2x3	0x0	2x0	23	11	8	4	43	24	30	3º
U. CATOLICA	0x1	1x2	1x3 0x0	3x3 2x2	0x2 1x0	1x1	2x1 1x2	2x2	0x3	0x0	0x0	0x1	2x1	1x3	1x1 3x2		0x2 x	2x1	22	5	8	9	23	33	18	15º
U. DE CHILE	0x0	0x2 1x1	1x1	4x5	1x2	1x1	0x0	1x1 1x0	0x1	2x2 1x0	4x1	3x0	3x2 0x0	1x1 3x2	0x0	2x0 x		1x2	22	7	10	5	30	24	24	8º
WANDERERS	3x0 1x0	2x3	1x1	0x2	2x4	3x4	3x1	0x1	4x4 2x2	1x1 1x3	2x2 1x0	1x2	1x4 1x1	1x0 1x1	0x2	1x2	2x1		23	6	7	10	34	41	19	14º

SINTESIS



GOLEADORES

1.ª División

CON 25: OSCAR FABBIANI (P).

CON 13: Jorge Peredo (UE).

CON 12: Julio Crisosto (CC).

CON 10: Domingo Loyola. (GC).

CON 9: Víctor Estay (DC), Juvenal Vargas (O'H), Luis Carregado (H), Julio Ortiz (OV), José Luis Ceballos y Sergio Ahumada (EV).

CON: 8 Horacio Astudillo (AI), Jorge Spedaletti (EV), Héctor Pinto (CC), José Illescas (SW) y Patricio Romero (GC).

CON 7: Miguel A. Herrera (AV), Leonidas Burgos (DC), Luis Roselli (UC), Héctor Veira (UCH), Ricardo Fabbiani (AV) y Eduardo Jiménez (Lota).

2.ª División

CON 15: HUGO CARDENAS (IND) y LUIS AHUMADA (C.Loa).

CON 14: Hermindo Onega (DLS) y Ely Carrasco (MALL).

CON 11: Miguel Flores (N), Alfonso Caroca (T), Hugo Ubeda (USF) y Rubén Rivera (SL).

CON 10: Gabino Román (R), Claudio Araya (F) y Manuel Baeza (MAG).

2ª División. 2.ª Rueda 6.ª Fecha

Sábado 1.º de octubre.

NAVAL (3), Lara, Gaete (de penal) y Stuardo.
COLCHAGUA (0).

Domingo 2.

MAGALLANES (1), Baeza.
RANGERS (2), Castillo (2).

FERROVIARIOS (2), J. C. Escanilla y Veiro.
IBERIA (2), De la Fuente (autogol) y Hormazábal.

COQUIMBO (2), Navarrete y Henry.
SAN LUIS (1), Bricenda.

UNION CALERA (1), López.
LA SERENA (2), Aretxabala y Hurtado.

SAN ANTONIO (0).
COBRELOA (2), Correa y Ahumada.

U. SAN FELIPE (0).
CURICO (0).

LINARES (1), Andrade.
INDEPENDIENTE (1), Miranda.

MALLECO-TRASANDINO se jugaba ayer.

POSICIONES

EQUIPOS	PJ	PG	PE	PP	GF	GC	Pts.		PROXIMO RIVAL
RANGERS	23	14	4	5	35	21	32	(V)	SAN LUIS (2x0)
COBRELOA	23	13	5	5	38	20	31	(L)	NAVAL (1x3)
U. SAN FELIPE	23	11	6	6	40	25	28	(V)	COLCHAGUA (3x0)
MALLECO	22	9	9	4	27	19	27	(V)	MAGALLANES (4x1)
NAVAL	23	9	9	5	33	22	27	(V)	COBRELOA (3x1)
COQUIMBO	23	9	9	5	36	26	27	(V)	LA SERENA (1x1)
INDEPENDIENTE	23	10	6	7	39	30	26	(L)	SAN ANTONIO (0x3)
LA SERENA	23	10	5	8	37	30	25	(L)	COQUIMBO (1x1)
SAN LUIS	23	9	5	9	33	33	23	(L)	RANGERS (0x2)
LINARES	23	8	6	9	35	33	22	(V)	TRASANDINO (7x0)
FERROVIARIOS	23	8	6	9	30	32	22	(V)	CURICO (5x2)
TRASANDINO	22	7	6	9	31	41	20	(L)	LINARES (0x7)
SAN ANTONIO	23	8	4	11	38	46	20	(V)	INDEPENDIEN. (3x0)
COLCHAGUA	23	7	5	11	20	28	19	(L)	U. SAN FELIPE (0x3)
MAGALLANES	23	7	3	13	31	47	17	(L)	MALLECO (1x4)
IBERIA	23	5	6	12	25	44	16	(L)	U. CALERA (0x2)
CURICO	23	5	5	13	18	32	15	(L)	FERROVIARIOS (2x5)
UNION CALERA	23	5	5	13	28	46	15	(V)	IBERIA (2x0)

EL EQUIPO DE LA SEMANA

Antonio Muñoz (Ñ)

Luis Rojas (AV) — Elías Figueroa (P) — Alberto Quintano ("U") — Luis Gangas (SM)

Sergio Messen (P) — Leonel Gatica (CC) — Manuel Rojas (P)

Leonidas Burgos (DC) — Víctor Estay (DC) — Víctor M. González (GC)

EL RANKING

PROMEDIO 5.25: Elías Figueroa (Palestino).
PROMEDIO 5.00: Miguel Laino (O'Higgins) y Alberto Quintano (U. de Chile).
PROMEDIO 4.95: Juan Lapalma (O'Higgins).
PROMEDIO 4.90: Jaime Ocampo (Green Cross).
PROMEDIO 4.85: Omar Berrio (A. Italiano), Adolfo Nef (Colo Colo), Mario Cerendero (Ñublense) y Mario Osbén (U. Española).
PROMEDIO 4.80: Julián Urrizola (Huachipato).
PROMEDIO 4.75: Atilio Herrera (CC), Rafael González, Waldo Quiroz y Antonio Arias (U. Española).

CUANDO YA ERA IMPOTENCIA, VEIRA SALVO A LA "U"

EVENTOS



Leopoldo Canales

Ñublense estaba consiguiendo un meritorio empate ante Universidad de Chile, cuando Veira, en la única jugada positiva del equipo azul, terminó con la resistencia chillaneja faltando dos minutos para el final.

● **La tónica de todo el partido. La "U" buscando el centro aéreo, siempre rechazado por el arquero Muñoz y los delanteros azules, sin ningún estilo, desordenadamente, tratando de conectar uno de los envíos.**

Frustración y patadas

En el camarín de Ñublense había rabia. Frustración. Ganas de llorar. Se había luchado todo el partido y al final lo habían perdido. Jorge Sarniguet, el preparador físico, manifestó que: **"hasta el momento del gol todo estaba saliendo bien. Esperamos que con el nuevo entrenador, Enrique Hormazábal, que asume el martes en la tarde, tengamos más suerte".** Moisés Silva, muy amargado, señalaba que **"la mala suerte nos persigue. Frente a Aviación fue algo increíble como se perdieron las oportunidades, y ahora, después de tanto luchar, perdimos".** En un rincón, Lugo explicaba su expulsión. **"Yo sólo fui fuerte a la pelota y Koscina se hizo a un lado aparatosamente. El árbitro creyó que la jugada era con mala intención y me expulsó."**

Al otro lado había cierta alegría por el triunfo pero de ningún modo satisfacción por el cometido. **"Hubo poca tranquilidad para trasladar el balón, no hubo seguridad. Corrimos mucho, buscamos por todos lados hacer el gol y eso es un mérito que a los hombres de la 'U' nadie le puede desconocer. Ellos marcaron mucho y nos aprobiemaron".** Socías, secándose las adoloridas piernas, indicó que **"hay que dar y recibir calladito** (se refería a las quejas de la gente de Ñublense que lo acusó de dar puntapiés). **Hubo juego fuerte, pero no malintencionado. Yo ni siquiera tengo tarjeta amarilla. Lo que pasa es que a algunos les gusta dar y cuando reciben una, se quejan".** Neumann, por su parte, no tenía reparos en asumir su culpa en la expulsión. **"Sí, es cierto que le tiré un golpe, pero Salinas me había dado uno recién, que el árbitro no cobró. Me pegaron durante todo el partido y al final reaccioné infantilmente, pero a veces uno explota de tanto recibir patadas."**

Eran muchos los problemas que tenía Ñublense antes de enfrentar a Universidad de Chile. Durante la semana se había quedado sin entrenador, con la súbita partida a Montevideo del uruguayo Scarone; tenía un jugador castigado por la dirección técnica, Solís; a otro se le acusaba de ser un indisciplinado, Lugo, y tampoco podía contar con el goleador Sintas, que cumple la suspensión determinada por el Tribunal de Penalidades. Junto a todos estos ingredientes que se cocían en la olla del escándalo, la parte fuerte del plato era la incómoda ubicación entre los últimos de la tabla de posiciones. Por eso nadie podía pretender que entrara al campo de Santa Laura a jugar de igual a igual con los universitarios. Tampoco Ibarra, el entrenador de la "U", lo tenía en sus cálculos. La idea era asistir a un encuentro entre un equipo que ataca y otro que se defiende con todo, buscando en el cero a cero el punto de la esperanza.

Y todo el mundo se equivocó. Porque Ñublense no mostró en la cancha la indigestión del plato de los problemas y se la jugó de igual a igual ante una Universidad de Chile que, entre sorprendida y desordenada, se encontró de pronto con que le habían cambiado el esquema.

Las libretas apuntaban, luego del término de los primeros 45 minutos, jugados bajo una pertinaz lluvia que duró prácticamente todo el encuentro, mayores llegadas de los hombres de Ñublense hasta la valla del arquero Carballo y, cosa importante, con ocasiones más claras de convertir. Salvo una entrada de Bigorra por la izquierda, que provocó peligro para la portería de Antonio Muñoz, por la porfía con que el defensor azul discutió la pelota con los hombres chillanejos, hasta conseguirla y hacer un centro venenoso, la "U" no tuvo oportunidades de batir al meta rival en el transcurso de la primera etapa. Sin embargo, una buena incursión del lateral derecho Salazar, un tiro libre de Moisés Silva y una incursión de Fonseca, que no fue bien finiquitada por Aballay, habían provocado riesgo para los defensores universitarios.

Esa disposición anímica de los jugadores visitantes, esa marca asfixiante en el mediocampo para los creadores rivales y esa entereza y espíritu de lucha de los hombres de la retaguardia roja hicieron que Universidad de Chile sintiera algo muy parecido a la impotencia.

En el entretiempo no fue difícil entender la incertidumbre que se pintaba en los rostros de los hinchas universitarios, que pese a la lluvia se mantenían en sus asientos, esperando un vuelco en el partido. Y la interrogante era ¿hasta dónde quiere llegar Ñublense? Porque hasta ese momento estaba haciendo méritos de sobra para llevarse el punto de la esperanza y nadie podía negar que un triunfo sobre la "U", por lo hecho hasta el momento, entraba dentro de lo posible.

Y esta última intención del cuadro chillanejo, dirigido en la emergencia por el preparador físico Jorge Sarniguet, quedó en evidencia cuando al retornar del descanso, apareció Vicente Tadeo Lugo, un delantero neto, reemplazando a Moisés Silva, que había corrido mucho y había hecho cosas bastante buenas.

Leopoldo Canales





● El gol de la "U" antes y después. El centro de Koscina que quiere cabecear Salah y le cae a Veira para que haga el gol. Luego, todo consumado, los azules celebran y los chillanejos se lamentan.

Leopoldo Canales

Pero, seis minutos después, toda esa intencionalidad de Ñublense se derrumbó cuando el árbitro Silvagno —a quien estuvo a punto de escapársele el partido— expulsó a Lugo, en una entrada fuerte, donde hubo más intención que golpe.

Con diez jugadores, el elenco visitante olvidó sus pretensiones de ganar el encuentro y se refugió en su área, para tratar de salvar por lo menos el empate. Retrasó entonces a todos sus jugadores, dejando solitario en la ofensiva a Jaime Fonseca, que sucumbió, como era lógico, a la marca de Pellegrini y Quintano.

El asunto era entonces una lucha contra el reloj para los universitarios, que así lo entendieron y se volcaron en campo contrario. Pero el mal estado de la cancha y la carencia de un hombre que pusiera frialdad y claridad en el traslado de la pelota hizo que Universidad de Chile se estrellara una y otra vez contra el muro de contención puesto por Ñublense frente a su valla. Y por si fuera poco, el equipo chillanejo contó con un arquero ágil, despierto, de excelentes reflejos.

Quedaban poco más de diez minutos cuando Luis Ibarra intentó lo que podía ser su última oportunidad de ganar el partido. Era el fracaso o el triunfo. Envió a Veira en reemplazo de Aránguiz, para conseguir esa frialdad que tanto hacía falta. Pero el argentino fracasó reiteradamente cada vez que intentó tomar el balón. Se vio lento, impreciso, perdiendo siempre ante la vehemencia de los defensores rojos.

Y para enturbiar aún más el panorama para los azules, el puntero Neumann, en una actitud de infantil reacción luego de un golpe de Salinas, fue al desquite, siendo expulsado por Silvagno. Faltaban siete minutos para el término y la incertidumbre de la barra de la "U" se transformaba en frustración. En la cancha, mientras tanto, el desorden, los roces, las infracciones, los errores, transformaban el encuentro en un caos.

Ya muchos habían cerrado los paraguas y se aprestaban a abandonar el estadio; los apostadores de Polla Gol marcaban empate en el casillero número cuatro, cuando vino un centro de Koscina, desde la derecha, muy medido, para Veira. El argentino, que no había hecho nada durante su permanencia en la cancha, hizo justo lo que debía. Bajó la pelota con el pecho y con un toque suave a un rincón, derrotó al meta Muñoz.

El estallido enronquecido de los hinchas azules, el suspiro de alivio de la dirección técnica, el grito casi rabioso de los jugadores de la "U". La impotencia había terminado. La defensa angustiosa de Ñublense se derrumbó. Veira fue el verdugo.

SERGIO JEREZ.



Oscar Lagos

76 metros 86 en jabalina es marca que pocas veces se ve en nuestras canchas, la hizo el alemán Michael Wessing con todas las dificultades de terreno y de clima.



Oscar Lagos

Alemania Federal formó su equipo de 4x100 con los pocos elementos que dispone y no todos velocistas. Anotó 47.6 para vencer holgadamente.

PARA LA ADMIRACION

El clima invernal enfrió la competencia atlética con ases de la Alemania Federal.

El tiempo invernal en plena primavera perturbó la fiesta atlética internacional preparada con la visita de ases alemanes de rango mundial. El frío y la lluvia le quitaron brillo a la doble jornada en el Estadio Nacional, sin el apoyo de una concurrencia de miles de personas, que era lógico calcular.

Sin el marco adecuado y sin encontrar oposición incitante, la participación del equipo de Alemania Federal adquirió el tono de exhibición, y pese al lastre, surgieron, dentro de la frialdad ambiente, como fuegos de pirotecnia, marcas jerárquicas que no son comunes en pistas sudamericanas.

Siempre, por cierto, será atrayente ver y constatar facetas en el desempeño de varones y damas que exhiben dominio técnico y desenfado ejecutante para rendimientos que sorprenden a nuestros aficionados, sin costumbre de ver en vivo y en directo marcas que sólo conocían de oídas o leídas. Y siempre será beneficioso para nuestros atletas la objetividad de la faena de rivales tan descollantes.

Tenían que impresionar atletas rubios como Hans Jurgen Bergen, que en salto largo anotó 7 metros 56, y Carlo Thrannhardt, que salvó 2 metros 10 en altura. Lo mismo que Briggitte Holzapfel, la dama del salto alto que anotó 1 metro 85. Aunque quedaran distantes de sus récords, ofrecieron la visión de sus técnicas pulidas y sus notables aptitudes físicas.

De igual modo, otros, como el flamante campeón del mundo, Michael Wessing, que hizo volar su jabalina a 76 metros 86; Harald Schmid, que corrió las valles en 50"8 con una seguridad y solvencia física que lo ratificaron como uno de los más competentes de la actualidad para la dura carrera de la vuelta vallada. Roland Klein lanzó el martillo con tres vueltas y en vertiginosos giros a 64 metros 40; Reiner Burmester trotó los 800 metros en 1.52.1 y Harald Hudak, los 1.500 en 3.54.4. Dagmar Schentin, en velocidad femenina, ganó los cien metros en 11.9 y Christa Kohler saltó 5,58 en largo.

Son todas muestras a cuenta, porque —está dicho— la competencia tuvo carácter exhibicionista y todos sin excepción demostraron posibilidades para irse por sobre lo registrado. Sensible es que el clima no se haya mostrado favorable para el rendimiento óptimo aguardado. Con todo es visita que deja enseñanzas.

En el rubro chileno también hubo resultados discretos, como lógica consecuencia. Pero también con excepciones elocuentes.

Ariel Santolaya, de Talca, igualó el récord chileno de larga data de Gustavo Ehlers, para 400 metros (47.9) y tuvo la satisfacción de superar al alemán Lothar Grieg (48.8), medalla de bronce en Montreal. Ariel Santolaya, ratificando su progreso, se impuso en 200 metros con 22.2. Alejandra Ramos, de Curicó, se impuso con toda facilidad en los 800 metros (2.13.1) sin tener competidora extranjera. Eduardo Sotomayor sumó 5.927 puntos en decatlón, terminando solo en la disputa de las 10 pruebas. Emilio Ulloa registró 9.19.7 en 3 mil metros con obstáculos. Flavia Villar, de Lota, 25.2 en 200 femeninos; Cristián Molina, 1.52.8 en 800 metros; Lorena Prado, Stade, 12 metros 81 en bala; Cecilia Rodríguez, U. Católica, 57.5 en 400 metros, aventajando a la alemana Erika Weinstein; Ester Cabrié, Valparaíso, 38.18 en disco.

Para los atletas nacionales había estímulo: buscaban las marcas mínimas para ganar el derecho de competir en el Sudamericano de Montevideo, el mes próximo.

CARLOS GUERRERO

Ciclismo:

Farellones "es" del batino Contreras

El grupo era más bien reducido. Y faltaban algunas "firmas" importantes. Leandro Contreras sonrió para sus adentros pensando, mientras iba en la neutralización entre la Municipalidad de Las Condes y el punto en que empezaba la carrera, la Puerta de Las Condes, en que en ese pelotón sería difícil que "se le fueran en collera". Es cierto que Fernando Vera anda muy bien, pero debutaba en la difícil ascensión de casi 40 kilómetros. Además, la mañana...

La mañana era para "vaqueanos" en la Ascensión a Farellones y como les gusta a los ciclistas que sea cuando se disputa la tradicional prueba de montaña: fría, lluviosa y hacia arriba tendría que ser ventosa y habría nieve, seguramente. Dicen los pedaleros que una Farellones sin estas dificultades es como cueca sin tamboreo.

Fueron 27 los que llegaron al punto de partida —abandonarían 6 en el curso de la carrera— y atacaron la montaña en demanda de La Parva.

La Ascensión a Farellones 1977 fue un duelo de dos: el recio batino Leandro Contreras y Fernando Vera que siendo un *pistard* notable revelaron también sus posibilidades en esta especialidad. Ya a 12 kilómetros de la largada se iban al frente y entraban despegados a la temida zona de los caracoles (38 curvas); pinchó Contreras y se le arrancó Vera, estableciendo distancia que quizás para otro que no fuera el coredor de Bata pudo ser decisiva. No tardaron en juntarse de nuevo (curva 11) y vivir diferentes alternativas; en la ruta hecha barro pinchó Vera, luego pincharon los dos, y así se fueron sacándose metros y recuperándolos. (Entre tanto, el pelotón se había disgregado hacia rato y la persecución de Kuschel, Jaime Bretti y alguno otro se advertía sin destino.)

La prueba empezó a decidirse en la zona de asfalto, allá arriba, con Fernando Vera en punta, pero con problemas ya de fatiga; en el kilómetro 34 estaban a la par nuevamente, anduvieron un tramo juntos hasta que Contreras decidió que era el momento de desprenderse e ir, con pedaleo seguro, por su tercer triunfo consecutivo en la prueba.

La Ascensión a Farellones puede decirse que pertence en propiedad a Leandro Contreras. Mucho hizo en su debut Fernando Vera, escoltándolo; el mejor del pelotón de atrás fue Jaime Bretti, tercero, seguido con ancho claro de luz por Jaime Araya, Carlos Kuschel, Delfo Naveas, Osvaldo Rosales (Chillán), Julio Aguayo (Temuco), Justiniano Viscay y Manuel Aravena (Talca), en la clasificación de los 10 primeros.

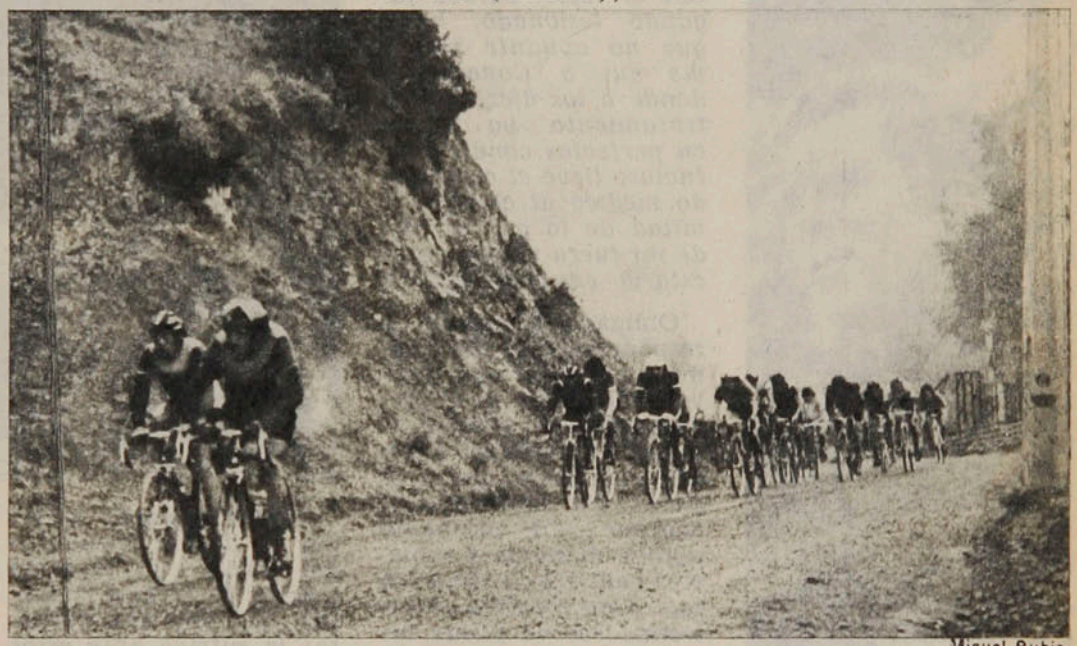

Miguel Rubio

● **Vera y Contreras. Cuando recién comenzaba el duelo.**

ÑUBLENSE:

Pasada la tormenta, todos esperan el sol

Con la contratación de Enrique "Cuacuá" Hormazábal como director técnico, el levantamiento oficial de la suspensión al jugador Hugo Solís y con la expresión de los dirigentes de que "aquí no ha pasado nada, borrón y cuenta nueva" terminó para Ñublense de Chillán una semana plagada de problemas, escándalo y declaraciones altisonantes, que tuvo su punto álgido en la partida súbita del entrenador uruguayo Roberto Scarone a Montevideo, dejando sin aviso, prácticamente, el manejo del plantel.

Scarone fundamentó su actitud señalando que en el equipo había indisciplina, con jugadores-problemas como Hugo Solís (llegó a pedir a la directiva que le rescindiera contrato) y el argentino Vicente Tadeo Lugo. Se habló de puñetazos en los entrenamientos, de inasistencias y de animadversión entre el entrenador y algunos elementos del plantel.

Para el partido con Universidad de Chile, en la banca estaban el preparador físico Jorge Sarniguet, el médico y el kinesiólogo. En la cancha estuvo Lugo, aunque sólo seis minutos, porque lo expulsaron, y en la tribuna el discutido Solís, a quien ya le habían levantado el castigo impuesto por Scarone.

"Yo nunca he peleado con nadie del equipo. En los entrenamientos siempre se producen roces y cosas por el estilo, pero jamás ha habido pugilatos como se dijo. A mí me multaron a petición del entrenador con el 80 por ciento del sueldo por no asistir a dos entrena-

PANORAMA

Pasada la...

mientos, pero yo estaba en Santiago con mi señora, que recién había dado a luz. Ahora me han dicho que ya no estoy marginado del plantel y aprovecharé de arreglar el asunto económico, pues me deben aún la prima de contrato, algo así como diez mil dólares". Hugo Solís, junto a sus compañeros de equipo, en



Leopoldo Canales

● **Sarniguet: de la noche a la mañana se quedó a cargo del equipo.**

el calentamiento previo, saludándolos a todos y desmintiendo que hubiera peleado con alguno. A su lado, Juan Carlos Gangas indica que: *"en el plantel no hubo peleas, eso es algo que se inventó. Es cierto que en una ocasión los ánimos se caldearon más que de costumbre, pero no hubo pugilatos ni nada por el estilo. Por otro lado quiero desmentir que yo me haya hecho cargo de la parte técnica del cuadro. Soy un jugador más y no tengo atribuciones para otra cosa".*

"El corresponsal del diario donde salió todo este asunto hace dos meses que no se acerca por el club, así que está atrasado en noticias. Yo no soy un jugador problema ni estoy castigado ni nada." (La defensa del argentino Lugo para borrar la mala imagen.) *"Es cierto que falté a los entrenamientos, pero eso fue hace un mes. Tenía una lesión y el técnico Scarone me dijo que yo fingía para no trabajar con el resto. Estuve jugando lesionado, hasta que no aguanté más y me fui a Concepción, donde a los diez días de tratamiento ya estaba en perfectas condiciones. Incluso llevé el certificado médico al club. Si la mitad de lo que se dice de mí fuera cierto, yo no estaría en el equipo."*

Obligado a asumir la responsabilidad de conducir al equipo ante Universidad de Chile, el preparador físico Jorge Sarniguet manifestó antes del encuentro que: *"la partida sorpresiva de Scarone nos perjudicó, porque ni siquiera sabíamos cuál era la situación real. Esta rotativa de entrenadores no puede beneficiar a ningún equipo y espero que ahora con Enrique Hormazábal, que asume el martes en la tarde, podamos levantar cabeza. Yo soy entrenador de básquetbol, además, y he aplicado mis conocimientos a la preparación del equipo".*

Luego, una nueva derrota —aunque estrecha— para el elenco chillanejo, que lo deja en la penúltima ubicación de la tabla y con un futuro incierto, que cada uno de los integrantes del plantel quieren hacer venturoso. El Mesías se llama Enrique Hormazábal y los dirigentes esperan que con él se inicie una etapa nueva para Ñublense, olvidando la borrasca.

SERGIO JEREZ.

Básquetbol Metropolitano:

Un título en bandeja

Dos notas llamativas en el básquetbol masculino de Santiago en la semana pasada. La primera, el triunfo de Banco del Estado sobre Famae por 83-79 (martes 27), que dejó prácticamente el título del presente año a disposición de Bata, único invicto de la competencia.

El conjunto bancario, estimulado por el galardón conseguido en el torneo Metropolitano, superó a Famae en dramático y duro encuentro, con un buen trabajo rebotero de sus hombres altos (Lourido, Hechenleitner y Sartori) y la producción ofensiva del talquino Toro e Iván Herrera.

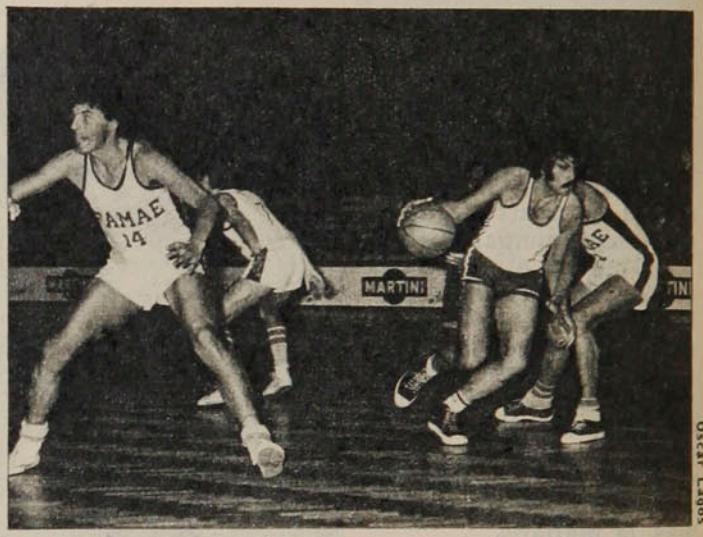

Oscar Lagos

Famae aspiraba a llegar al último encuentro del torneo (el próximo martes 11 (frente a Bata) con sólo una derrota: la sufrida ante éstos en la primera rueda, con eso y ganando la revancha a los batinos obligaría a un partido de definición, que le permitiera mantener el cetro alcanzado el año pasado.

Banco del Estado proporcionó, hasta cierto punto, un inesperado suspenso. Al ganar a los campeones quedó en igualdad de condiciones con éstos (dos derrotas) y puede terciar en la disputa del título. Para ello es necesario que gane mañana al conjunto de Juan Lichnovsky y Famae haga lo propio en la jornada final. Pero Bata tiene las mejores posibilidades. Le bastará ganar un encuentro para coronarse campeón y si pierde los dos, tendrá la opción de un triangular definitorio.

● **La defensa de Famae. Con esas facilidades, vía libre para Lourido.**

Famae tuvo fallas defensivas decisivas en el encuentro y su astro Manuel Herrera actuó notoriamente lesionado (sufrió la lesión reforzando a Banco del Estado en una gira a Bolivia). Además, el técnico excluyó a Luis Suárez por inasistencias a entrenamientos. Demasiado handicap para un rival de similar poderío.

En las jornadas siguientes, Famae repuntó al golear a Unión Española por 98-75, mientras que Banco padeció para ganar al crecido Sirio por 82-80. Mientras tanto, Bata ganaba sin zozobras a Mademsa y Quinta Normal.

Pese al suspenso, el torneo no ha logrado concitar el interés del aficionado y las tribunas

vacías han sido lo habitual hasta el momento.

La otra nota corrió por cuenta del DT norteamericano Randy Knowles, quien oficiando de jugador por Sirio ha puesto la cuota de calidad para sacar de la mediocridad la competencia. Knowles ha elevado a su equipo —de limitada capacidad— a los primeros lugares del torneo. En los 6 encuentros que ha jugado, sólo perdieron con Bata y Banco. Pero el "Gringo", que está demostrando ser mejor jugador que técnico, ha dejado en ridículo a las defensas locales. En 6 partidos ha anotado 244 puntos (40 de promedio), y sin contar con una buena ayuda de sus compañeros...



Oscar Lagos

● **Dieter Müller. El actual campeón mundial.**

Mundial de Billar:

Calma y tiza a otro nivel

Para asistir deben acreditar marcas mínimas: promedios de tacadas que establezcan fehacientemente que son los mejores del mundo. Sólo uno está exento de este examen riguroso: el que representa al país sede.

El 16.º Campeonato Mundial de Billar en la modalidad de Pentatlón está siendo protagonizado por los mejores especialistas reconocidos por la Asociación Mundial: el campeón mundial (el alemán Dieter Müller), el subcampeón mundial y campeón europeo (el belga Ludo Dielis), el campeón asiático (el japonés Nobuaki Yobayashi), el campeón austriaco (Frank Stenzel), los tres mejores de Sudamérica (los argentinos Nelson Esper, Manuel Gir es y Emilio Yazbek) y el campeón de Chile (el ovallino Gustavo Chacón).

Inaugurado el viernes en la sede de Unión Española ante una asistencia notoriamente inferior a la esperada, el Mundial de Billar cuenta con los elementos indispensables en un torneo de esa categoría y con una organización que en su primer día motivó elogios de los extranjeros.

Y ya desde el primer día, los europeos demostraron su superioridad. Dieter Müller no tuvo oposición en el chileno Chacón y dejó establecido que es el gran candidato a quedarse con el título. El belga Ludo Dielis, ganando sin problemas al argentino Yazbek, dejó entrever que será otra vez su rival más peligroso. Pero todos comentan por lo bajo que la sorpresa puede ser el japonés Yobayashi.

Para cortar la racha de Vilas:

Una raqueta mágica y un brazo genial

Al ganar la final de la Copa Porée al juvenil francés Cristopher Roger-Vasselin, Guillermo Vilas aclaró que no basta una raqueta milagrosa para derrotar a los buenos. Pero expresó sus temores: *"Me gustaría ver esa raqueta en manos de un jugador de categoría"*.

Siete días después, el argentino la había visto. Y pagaba las consecuencias: tuvo que retirarse del torneo "Raqueta Dorada", disputado en Aix-en-Provence, abrumado por el rumano Ilie Nastase. Y debió reconocer que *"jugar contra Nastase ya es un problema, pero si se suma la raqueta de doble encordado ya es demasiado"*.

En todo caso, la raqueta mágica no volverá a provocar polémica: fue prohibida, a contar de esta semana, en los torneos internacionales auspiciados por la Federación Internacional de Tenis. La decisión se adoptó en un congreso efectuado en Barcelona. Quedará sólo como un hecho anecdótico en la historia del tenis. Y se la recordará como la única fórmula para cortar la racha espectacular de Vilas.



● **Ilie Nastase. Ahora de buen genio.**

Porque pese a perder esta final, el argentino completó un récord que será muy difícil de superar: cincuenta y siete

SUSCRIPCIONES

Los valores de las suscripciones anuales, semestrales y trimestrales son los siguientes:
SANTIAGO (Mesón): $ 620, $ 340 y $ 190. A domicilio: $ 880, $ 468 y $ 250. **PROVINCIAS:** $ 880, $ 468 y $ 250. **EXTERIOR:** Sudamérica: US$ 60, US$ 35, US$ 20. Centroamérica y América del Norte: US$ 70. US$ 40 y US$ 25. Estados Unidos: US$ 88, US$48 y US$ 28. España: US$ 80, US$ 45 y US$ 25. Europa: US$ 85, US$ 52 y US$ 34. Africa: US$ 110, US$ 60 y US$ 35. Australia: US$ 150, US$ 80 y US$ 50.
NOTA 2.— Toda la correspondencia de **ESTADIO** es certificada y su valor está incluido en el precio.
Monjitas 454 - Oficina 206 - Teléfonos: 380863 - 396754 - Casilla 14141-A, Correo 21, Santiago, CHILE.

PANORAMA

Una raqueta ...

triunfos consecutivos y la adjudicación de ocho torneos sin interrupción. Con estas cifras dejó muy atrás la marca de cuarenta y cuatro victorias consecutivas logradas años atrás por el legendario Rod Laver.

Suma... (dólares) y sigue... (ganando)

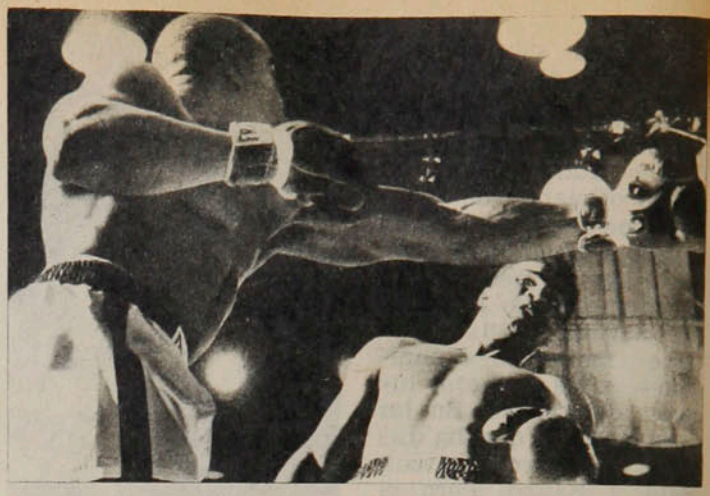

Mientras siga recibiendo premios del orden de los tres millones de dólares y obteniendo triunfos —cada vez más difíciles—, Muhammad Ali (en la foto) puede seguir explotando su nombre, el carisma que aún lo hace favorito del público norteamericano.

Ante su hermano de raza Earnie Shavers repitió el campeón del mundo de todos los pesos lo que viene haciendo desde hace ya un tiempo: pelear intermitentemente —un round bueno y uno malo, dos minutos de flojera por uno de actividad—, payasear, hacerse el tocado cuando no lo ha sido o disimular con eso cuando en verdad lo tocaron a fondo y él lo sintió, detener su propia ofensiva para recostarse indolentemente en las cuerdas, tapándose como una ostra y salir aplicando sus aún veloces combinaciones de golpes.

Shavers, 33 años, 61 combates, 54 ganados (52 por KO), 1 empatado y 6 perdidos, resultó un honorable aspirante que se dio el lujo de dar los golpes más netos que el campeón haya recibido desde sus combates con Joe Frazier. En el segundo round pareció que, efectivamente, Ali vacilaba sobre sus piernas, al igual que en el 15.º. El gancho de derecha de Shavers fue una amenaza permanente por su violencia y la facilidad con que llegaba a la cabeza del campeón.

Con lo que hizo en el 5.º, el 8.º y entre el 10.º y 15.º asalto, Ali tenía asegurada la pelea. En esos episodios boxeó muy bien y colocó manos en velocidad y variedad que le dieron los puntos necesarios para retener por decimonovena vez su corona.

Los 15 rounds le dieron a Earnie Shavers 300 mil dólares y el prestigio de haber llegado en pie, sin más huellas externas que una herida sobre el tabique nasal, frente al campeón del mundo. Un campeón que lleva con dificultad sus 35 años de edad y mueve también con problemas sus 104 kilos. Un campeón que dejó de ser figura atractiva, que cansa con sus repeticiones de histrionismo, pero que... suma y sigue, suma dólares y sigue ganando.

Coleccionistas:

CONOCERNOS MEJOR

Mejoró el volumen de la correspondencia en la última semana. Los lectores se ponen al día en el proyecto de "Conocernos mejor".

Y hay una novedad a partir de esta edición. Junto con los datos que se vienen solicitando, los lectores que son coleccionistas deberán señalarnos desde cuándo coleccionan su revista.

El objetivo es identificar y ubicar a quienes —con mucho espíritu deportivo— han coleccionado cada ejemplar de ESTADIO. Sabemos que son muchos. A varios los conocemos. Pero queremos conocerlos a todos. Y mejor.

No importa que su Colección esté interrumpida, que falten ejemplares o que sea reciente. Sólo importa que sea coleccionista, nuevo o antiguo. La idea es ésta: así como ESTADIO distinguió a los periodistas con más años de colaboración, también quiere distinguir a sus más fieles lectores de todas las épocas.

De modo que a partir de hoy cuéntenos también desde cuándo es coleccionista. No importa que sea una Colección reciente. Sólo cuéntenos. Para "Conocernos Mejor".

Los datos de la correspondencia son: 1.— Nombre y apellidos. 2.— Edad. 3.— Domicilio. 4.— Actividad. 5.— Deportes de su preferencia. 6.— Club (o clubes) de su preferencia. 7.— Fecha de iniciación como coleccionista.

"Para Conocernos Mejor".

GORDON Y LOS PRESIDENTES:

LA NOCHE DE LA RECONCILIACION

La reconciliación fue alegre y oportuna. En las mesas de "El Parrón" se cerró un capítulo de asperezas y pugnas para dejar abierto otro de unidad y trabajo.

Invitado por presidentes y dirigentes del fútbol, el general Eduardo Gordon, presidente de la Asociación Central de Fútbol, encontró el martes 27 lo que estaba buscando desde que asumió esa función hace poco menos de dos años: armonía y espíritu de colaboración.

O'Higgins y Ñublense dieron cuenta de su imposibilidad de asistir. Universidad de Chile fue el único ausente sin explicación. Y cuando después se consultó sobre las causas de la inasistencia, Rolando Molina no entregó muchos antecedentes: *"Hay poderosas razones para justificar nuestra actitud. Pero prefiero guardarlas en reserva. Las haremos públicas cuando corresponda, en un debate del Consejo de presidentes."* Agregó que, en todo caso, son las mismas razones que llevaron a la "U" a no participar en la reunión citada por Colo Colo una semana antes.

Los comensales formularon sugerencias sobre las bases del campeonato del próximo año y analizaron lo que significa la propuesta disminución de la cuota de extranjeros y la incorporación obligatoria de juveniles en el primer equipo.

Y aunque, por supues-



Eduardo Gordon: Después de dos años, la unidad.

to, no se decidió nada, la ocasión sirvió para iniciar el debate sobre un tema que tarde o temprano encontrará posiciones enfrentadas: los clubes aún no deciden sacrificar lo particular por el bien general del fútbol. También se trató someramente la posibilidad de un trato económico preferencial para Colo Colo. En cualquier caso —se reiteró—, todo es con miras al próximo campeonato: éste ya tiene sus bases decididas y ya no es hora de cambiarlas.

A Eduardo Gordon le pareció una reunión positiva y un hito importante:

—Es algo que estaba esperando desde que inicié mi actuación como presidente de la Asociación Central: todos llegaron con el único propósito de ofrecer buena voluntad y armonía para trabajar por el desarrollo del fútbol.

Y recordando tiempos peores, agregó:

—Los problemas no son algo que me asuste. Nunca los esquivé. De modo que hasta en los peores momentos, cuando parecía desatarse la crisis, me mantuve tranquilo. Tenía la conciencia en paz y eso era suficiente...

TRAS EL 6.º TRIUNFO CONSECUTIVO:

JULIO GOMEZ EN ORBITA

Después de perder por segunda vez con Pete Ranzani, el promotor le propuso un trato: si ganaba cinco combates consecutivos, tendría directamente una chance a disputar la corona mundial de los welters. Y Julio Gómez no sólo ganó cinco peleas, sino seis. Empezó superando ampliamente por puntos al campeón del Estado de Arizona, Mike Evans, y siguió con cinco KO consecutivos: a Wayne Beale, al 2.º round; a Kevin Morgan, al 6.º; a Mario Méndez, al 5.º; a Leroy Green, al 3.º, y ahora a Floy Mayweather —campeón de Ohio—, al 3.º.

Fue en los días de Fiestas Patrias chilenas (el sábado 17). El rival, otro de los muchos zurdos que Gómez ha encontrado en su carrera estadounidense, con 22 peleas, 13 ganadas por KO, 7 por puntos, un empate y sólo una derrota. Una derecha corta en el mentón dio con Mayweather en la lona; el árbitro estimó inoficioso contar hasta 10; al 6 ya levantó la diestra ganadora del chileno. Y luego lo que es tradicional: la lluvia de monedas sobre el ring, que es la manera del público norteamericano de expresar su satisfacción por el espectáculo que le brindaron, aunque hayan ganado a su favorito.

Si el promotor cumple

...PERO EL SUSTO NO SE LO QUITA NADIE



Oscar Lagos

Luis Carregado: Con el corazón saltando.

Le preocupaba el cansancio de los segundos tiempos, impropio en un jugador joven, acucioso en su preparación. Pero más le preocupó cierto dolorcillo sospechoso en el pecho. Solicitó un chequeo médico en el club y aunque el examen clínico no dio lugar a sospechas, insistió en la conveniencia de que se le hiciera un electrocardiograma. Nada más que para tranquilizarlo, se le hizo. Y ante el asombro del médico y pavor del paciente, el electro dio alteraciones que podían ser graves.

Luis María Carregado, pieza importante de Huachipato, fue confinado a reposo absoluto de 10 días, al cabo de los cuales se repitió el electrocardiograma. Y resultó absolutamente normal. Para tranquilidad del defensor negriazul, tras un plazo adecuado se le tomó un tercer electro. Y también éste demostró que el médico había estado acertado en su primer diagnóstico: "El jugador no tiene problemas cardíacos".

Lo ocurrido era simple: la maquinita de los electros había sufrido un desperfecto justo el día del primer examen.

Ya en estos días debe haber vuelto a los entrenamientos el jugador acerero —estaba ya haciendo vida normal—, pero nadie le quita el susto con los caprichos de ese primer electro que, de veras, casi le produce alteraciones cardíacas.

RESTAURANT
El Parron
40 años
de experiencia en
Parrilladas
Carnes de primera
Pescados y mariscos
ORDENES
PARA BANQUETES
Providencia 1188
Teléfono 239821

CCC Consultores de Comunicación Creativa

Conduzca a velocidad razonable y prudente...



¿CUAL ES LA IDEA?

Que USTED pueda controlar su vehículo ante cualquier imprevisto, aun con el pavimento mojado o resbaladizo, y evitar así un accidente.

¡ESA ES LA IDEA!

COMITE NAC. DE EDUCACION DE TRANSITO "CHILE"

Se lo dice

Un amigo en su camino

PANORAMA

Julio Gómez. . .

lo comprometido, de aquí a 60 días Julio Gómez debiera estar peleando por el título, probablemente en Mónaco, donde los grandes espectáculos no pagan impuestos y con la promesa de un jugoso contrato con la TV, para transmitir la pelea desde el Principado a los Estados Unidos.

Hasta 45 días antes del combate por el campeonato del mundo, Gómez podría pelear con quien quisiera, según el contrato suscrito; enseguida, "Pincho" Ojeda tiene programados unos 15 días de descanso en un rancho de California para entrar de lleno a la preparación de "la pelea de oro", como llama el manager chileno a la que espera con la ilusión de darle a Chile un título mundial.

Entre tanto, llega la noticia de que el mediomediano nacional ha sido ubicado en el 8.º lugar del ranking mundial de la división, siendo el cuarto pugilista chileno ranqueado. (Los otros son Martín Vargas, que sólo bajó al tercer lugar después de su derrota en Mérida, el minimosca Héctor Velásquez, que sigue haciendo campaña en Ecuador, y que está clasificado en 10.º de su categoría, y Eduardo Prieto, en el peso pluma.

Julio Gómez: Cada vez más cerca. ●

Oscar Lagos



Registro

Valdez por el título

El púgil colombiano Rodrigo Valdez viajó a Nueva York para continuar su entrenamiento con miras al combate que sostendrá próximamente contra Bennie Briscoe. La pelea tendrá lugar en la localidad italiana de Campione y en ella estará en juego la corona mundial de los medianos, vacante a raíz del retiro de Carlos Monzón. Valdez, que en dos oportunidades enfrentó al campeón argentino en Mónaco sin lograr derrotarlo, tiene ahora buenas posibilidades de obtener el título. El colombiano venció anteriormente a Briscoe y se le considera el favorito para este combate.

Nuevo piloto de Ferrari

Después de que se mencionaran muchos nombres y se especulara largamente sobre quién sería el reemplazante de Niki Lauda, la escudería italiana despejó las dudas. Gilles Villeneuve, un joven piloto canadiense, es el escogido. Ya está practicando en la pista de Maranello bajo la atenta mirada de Enzo Ferrari, y según ha trascendido, ha logrado muy buenas marcas. El contrato ya se firmó y es por un año. El canadiense junto al argentino Carlos Reutemann serán los representantes de la escudería en la próxima temporada, luego de que se descartaran los nombres de Mario Andretti, Jody Scheckter y de John Watson.

Argentina 78

En un partido válido para las eliminatorias del Mundial de Fútbol de Argentina, los cuadros de Túnez y Nigeria empataron a cero. La revancha se disputará el 12 de octubre y corresponde a la Zona Africana.

Boxeador del mes

El Consejo Mundial de Boxeo designó como pugilista del mes al mini mosca venezolano Luis Estaba. La distinción se basó en el hecho de que Estaba completó diez defensas exitosas de su corona mundial.

Victoria mexicana

En un partido de preparación para las eliminatorias del Mundial de Fútbol, el seleccionado mexicano derrotó 3-0 a la selección de los Estados Unidos. El encuentro se disputó en la ciudad mexicana de Monterrey. Estos dos países deben jugar un campeonato premundial junto a Canadá, Surinam, Haití, El Salvador y Guatemala, a fin de ganarse el derecho de asistir el próximo año a Argentina.

Motociclismo

El astro italiano Giacomo Agostini ganó el Gran Premio de Motociclismo de Alemania, última prueba del Campeonato Mundial de 750 centímetros cúbicos. Pese a su victoria, el corredor italiano ocupó solamente el tercer lugar de la clasificación general de la presente temporada. Campeón de la categoría en 1977 fue el norteamericano Steve Baker.

Giacomo Agostini.



Rodrigo Valdez.



PERSONAJES

Luis Rojas, el marcador lateral de Aviación, luchó por llegar a Primera División y sueña aún con ir más lejos. Pese a que es titular, todavía no está conforme con lo que le ha dado el fútbol.

Miquel Rubio

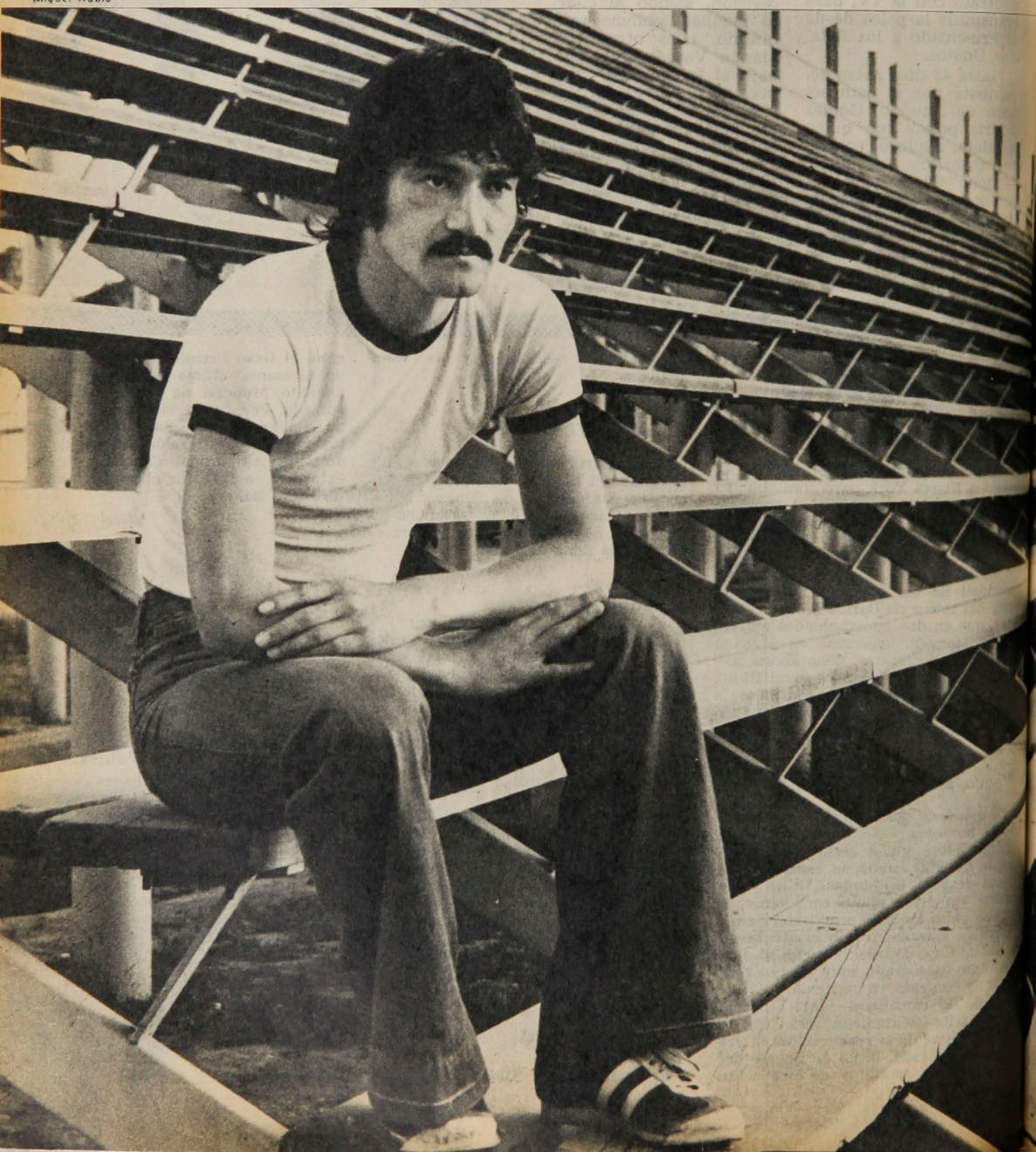

CON ESA ILUSION DE TOCAR EL CIELO

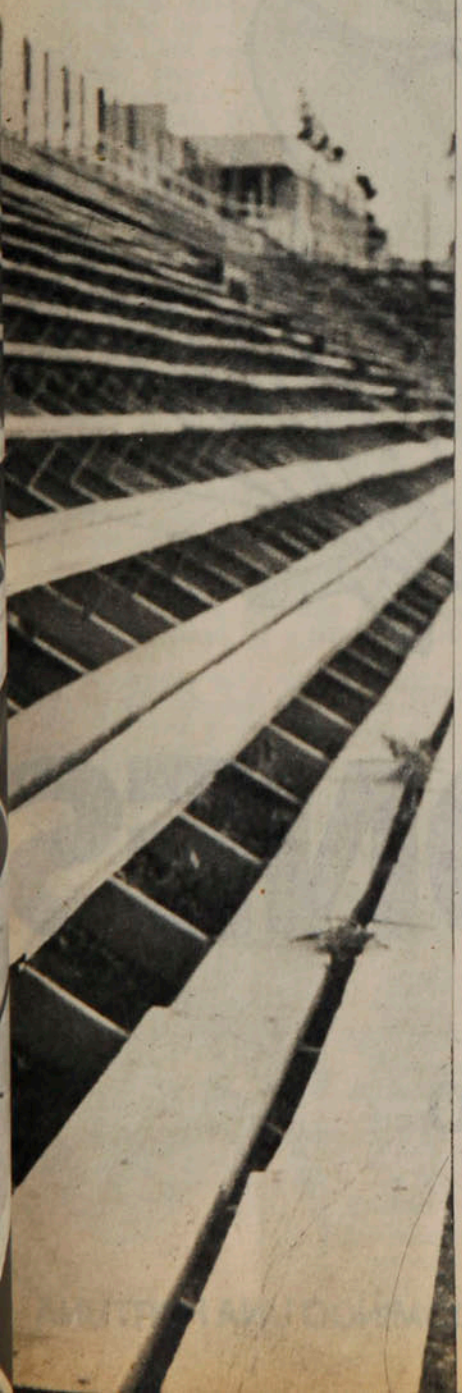

Sabía que no podía quedarse sin ir a entrenar. Su amigo Alexander lo esperaba en la esquina y con el bolso del equipo en la mano. El soñaba con llegar a ser un gran futbolista y por eso había ido a probarse a las inferiores de Universidad Católica. Fueron siete amigos, pero sólo él y Alexander Prado seguían inalterablemente yendo todos los días. Es que don "Lilo" Quiroz decía que la única manera de triunfar era trabajando mucho. Era el entrenador y él le creía. Pero ¿qué hacer? Las cosas andaban mal económicamente en casa y si bien es cierto sus hermanos mayores habían cargado sobre sus hombros la responsabilidad de mantener un hogar (su padre había fallecido dejando a mamá Virginia con once niños), la vida era dura. Pero sabía que algún día podía triunfar en el fútbol y devolverle a sus hermanos el sacrificio. Lo malo era que la cancha de Universidad Católica quedaba tan lejos del paradero 29 de Gran Avenida, donde él vivía, que el gasto en locomoción era demasiado. Mamá Virginia no tenía para darle ese día y, bueno, no sería la primera vez que le pedía a la señora Palmira o a la señora Yoly. Y no se equivocaba. ¡Qué buenas personas eran! En los tiempos en que mucha gente piensa que el fútbol es una lesera que entusiasma a los chicos para que dejen la escuela, ellas no ponían reparos para alimentar esa pasión, para estimular esos sueños. Salió corriendo con el dinero en la mano y una sonrisa gigante.

"Yo quería llegar muy arriba en ese tiempo y hacía cualquier cosa por ir a entrenar. La vida era difícil en casa, mis hermanos mayores se llevaban el peso del hogar desde que mi viejo falleció, hace ya doce años. Pero tanto ellos como mis vecinas y especialmente mi madre, que nunca dejó de apoyarme siempre me ayudaron a que cumpliera con mi sueño de ser futbolista profesional."

La confesión sincera de Luis Rojas,

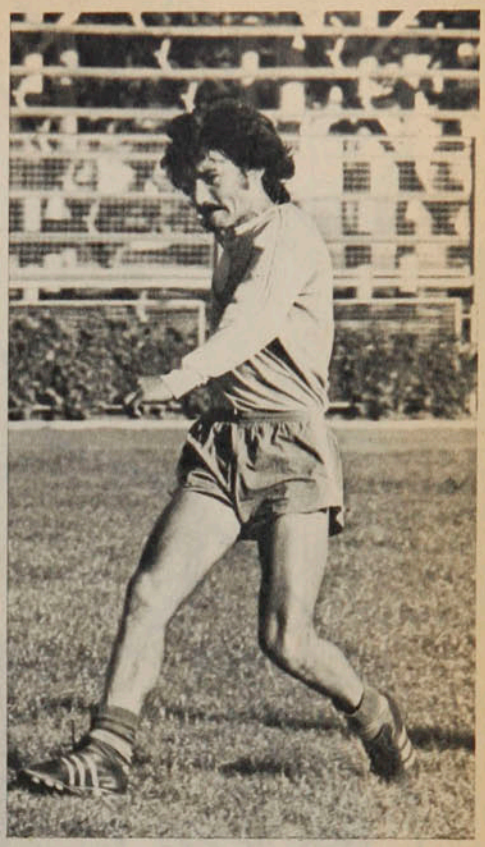

● Tirando al arco, en la reminiscencia de aquel puntero derecho de sus comienzos.

el lateral derecho de Deportivo Aviación, uno de los elementos jóvenes que más ha destacado en esta temporada, con su fuerza y su facilidad para incorporarse al ataque. No olvida sus años de dificultades, por eso sigue esforzándose para conseguir llegar a la cumbre.

"Llegué a Universidad Católica a probarme después de leer un aviso en los diarios. Fuimos siete amigos de la población y todos quedamos. Pero sólo Alexander Prado, que ahora es el arquero reserva en Ñublense, y yo seguimos entrenando siempre. Los otros se aburrieron o quizás no tuvieron cómo seguir cubriendo el gasto de movilización hasta el Estadio Independencia."

En 1972 emigró a Deportivo Aviación, donde estaba como director técnico el mismo Arturo Quiroz. Era el primer año en el Ascenso y su carrera como profesional se iniciaba auspiciosamente. Ahí fue cuando se hizo lateral, ya que en Católica era puntero derecho. Pero Quiroz gustataba de los hombres que podían jugar en cualquier puesto. Así que probó de puntero, de mediocampista, de centrodelantero y de lateral derecho e izquierdo.

"Incluso mi debut fue como marcador izquierdo, frente a Iberia en el Estadio El Bosque. Perdimos uno a cero, pero yo me sentí contento. Era mi debut en el profesionalismo a los 18 años."

Y con Aviación llegó a Primera División. Estaba cumpliéndose su sue-



5 MILLONES
DE PESOS
2º PREMIO $ 500.000
2 TERMINACIONES

HOY UN BOLETO DE **Polla** EL DOMINGO UNA FORTUNA

CHILENA DE BENEFICENCIA

PERSONAJES

Con esa ilusión . . .

ño. Ya podían darse por satisfechos sus hermanos, su madre, la señora Palmira y la señora Yoly. Aquel desgarbado muchachito que pedía dinero para la micro para ir a entrenar ya había llegado donde quería. Y por eso no se pierden partido que Rojas juega en El Bosque. Allá van, con toda la familia, para apoyarlo ahora desde el tablón, para animarlo. El sabe que están ahí y por eso se esfuerza más aún, se le llena de coraje el corazón.

"Tengo sólo dos hermanos que no vienen, porque son marinos y están fuera de Santiago. Los otros llegan todos al estadio, con sus esposas o esposos, con sus niños y también la gente del barrio. Eso es lindo, porque uno se siente acompañado."

Ahora se acabaron los problemas económicos en el hogar de los Rojas. Son diez los que trabajan, aunque sólo hay siete en la casa. Siempre hubo problemas, por eso se conforman con poco. Pero lo que importa es que son felices, están unidos estrechamente. Lo estuvieron en las malas y con mayor razón ahora que las cosas se dan mejor para todos.

"Creo que la vida ha sido buena conmigo, gracias a mi madre y a mis hermanos, especialmente Hernán, que fue prácticamente quien nos crió a todos. A tal punto que sólo hace poco tiempo se casó. Primero salió adelante con nosotros y después pensó en él. Por eso lo más lindo que tenemos es la unión de todos."

Claro que no todo es bueno. Pese a estar en Primera, no se encuentra satisfecho con lo que le ha dado el fútbol. Apenas lo necesario para mantenerse, para vivir, pero lejos aún de asegurar el porvenir de los suyos, de Verónica, de Luis Hernán y de Luis Silvio, que sólo hace unos pocos días llegó a integrar la familia.

"Mis sueños son, al contrario de muchos que piensan sólo en la Selección Nacional y en jugar en el extranjero, tener lo suficiente para asegurar el futuro de los míos, especialmente ahora que mi señora tuvo recién nuestro segundo hijo. Pero llevo seis años en Primera División y prácticamente no he conseguido nada. Espero sólo que cuando termine la temporada y quede con el pase en mi poder pueda firmar por otro club y mejorar en lo económico. Sería bueno estar en Everton o en Unión Española, por ejemplo. O en cualquier club donde pueda ganar un sueldo mejor. No niego que me gustaría jugar en la Selección, pero eso es un sueño y prefiero no hacerme ilusiones. Lo único que deseo es cumplirle a mi familia y tratar de hacer felices a los que me rodean y claro... vivir lo que más pueda."

Son sueños, pero el presente es Aviación, con su comienzo sorprendente, pero que luego se diluyó en una serie de malas performances que hizo pensar que lo primero sólo fue un relumbrón. Aunque el optimismo sigue vigente en el plantel.

"Pienso que a todos los equipos les pasa lo mismo. Se comienza bien, pero luego aparecen los problemas, las lesiones, los castigos. Pero vamos saliendo adelante en lo futbolístico, porque tanto el cuerpo técnico como los jugadores tenemos ambiciones y queremos llegar a la Liguilla que clasifica para la Copa Libertadores, aunque la única exigencia es que no quedemos en la otra Liguilla, la de abajo."

Y bajo esa predisposición se trabaja duro, fuerte, sin pausas. Para que el domingo sea una tarde de fiesta nuevamente. Y para Luis Rojas la satisfacción de un buen desempeño que lo valorice para el futuro y porque en el tablón del estadio El Bosque estarán sus hermanos, su esposa, sus sobrinos, su hijo mayor, sus amigos, los muchachitos del barrio, apoyándolo como siempre. Y aunque su madre no lo ha visto jugar nunca y ahora menos porque está enferma y aunque tampoco estarán la señora Palmira y la señora Yoly, él sabe que no puede fallarles. Menos que nunca ahora, que está a punto de tocar el cielo.

SERGIO JEREZ.

"ME GUSTA MAS SER PUNTERO".

"Pese a que me siento bien marcando la punta, me gustaría más jugar de puntero. Atrás se requiere mucha concentración, y ahí arriba uno puede dar rienda suelta a la improvisación."

"Para mí, el mejor marcador lateral es Enzo Escobar. Es el más completo de todos. También me gustan Machuca y uno que vino con los escoceses, Mac Grain. Pero no me deslumbro con los de afuera, porque aquí en Chile hay buenos laterales."

"De los punteros, Pedro Pinto siempre me ha causado problemas. Tiene todas las condiciones. Los jugadores rápidos son los que más me desacomodan. Contra el que nunca he jugado es con José Luis Ceballos, que pienso debe ser el más difícil de todos, porque además de ser rápido es sumamente hábil."

"El que me dio un baile a toda orquesta fue el uruguayo Luis Cubilla, cuando estaba en Santiago Morning. En ese partido me hizo túneles, me la pasó por arriba, por debajo, por los lados, por todas partes, y para más remate se paró arriba de la pelota mirando el juego. Se pasó. Pero no soy pesimista, y ésas son cosas que pasan y que sólo hay que evitar que se repitan. No me amargo ni sufro. Ya tendré mi desquite."



Miguel Rubio

● **Trabajando duro para alcanzar la meta trazada: la Liguilla para la Copa Libertadores.**

"Soy bastante sociable, y siempre nos juntamos con Valenzuela, Aravena, Ulloa. Hacemos asados, nos visitamos. También voy siempre a la sede del club Santa Cristina, donde me inicié, porque sigo siendo del mismo barrio."

"Con un amigo compramos un taxi hace unos días para trabajarlo a medias. Ojalá nos vaya bien. Es lo único que tenemos. Yo estudié mecánica en la Escuela Industrial Galvarino, pero no alcancé a terminar."

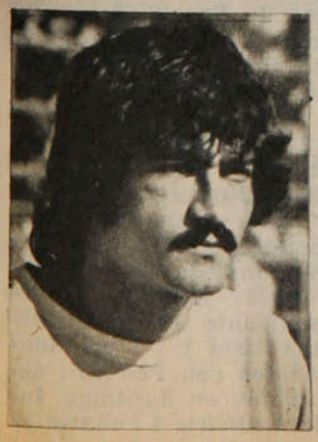

La ficha

Nombre: Luis Rojas Alvarez.
Edad: 23 años, nació el 5 de abril de 1954, en San Bernardo.
Casado con Verónica Ortiz, dos niños (Luis Hernán y Luis Silvio).
Estatura: 1.73 metro.
Peso: 66 kilos.
Se inició en 1965 en el club Santa Cristina, de San Bernardo. Estuvo en 1968 en Universidad Católica hasta 1971, y en 1972 ingresó a Deportivo Aviación, donde tiene contrato hasta diciembre de este año.

DIGANOS

Los cinco primeros

Señor Director:

Por medio de la sección Diganos desearía que me diera la siguiente información: la ubicación de los cinco primeros equipos del Campeonato Profesional de Fútbol de 1970, 1971, 1972, 1973, 1974, 1975 y 1976 y qué puntajes alcanzaron dichos equipos y cuál fue el equipo que acompañó al Campeón a la Copa Libertadores de América.

Agradeciéndole atentamente a usted su información,

RENE VALENZUELA B.
Santiago.

***** 1970: 1.º Unión Española, 2.º Colo Colo, 3.º U. de Chile, 4.º U. Católica, 5.º Concepción (ubicación de una liguilla final entre 8 equipos).**

1971: 1.º U. San Felipe (46 puntos), 2.º U. de Chile (44), 3.º U. Española (42), 4.º Colo Colo (41), 5.º Concepción (37).

1972: 1.º Colo Colo (52 puntos), 2.º U. Española (49), 3.º U. de Chile (46), 4.º Concepción (43), 5.º Green Cross (43).

1973: 1.º U. Española (55 puntos), 2.º Colo Colo (47), 3.º Huachipato (43), 4.º O'Higgins (43), 5.º Concepción (37).

1974: 1.º Huachipato (54 puntos), 2.º Palestino (52). 3.º Colo Colo (51), 4.º Unión Española (46), 5.º Magallanes (39).

1975: 1.º U. Española (50 puntos), 2.º Concepción (48), 3.º Huachipato (42), 4.º Green Cross (42), 5.º Palestino (39).

1976: 1.º Everton (53 puntos), 2.º U. Española (53, en definición ganó el título Everton), 3.º U. de Chile (45), 4.º Colo Colo (44), 5.º Palestino (42).

Notas: Los empates en puntos, con excepción del 1er. puesto, se definen para efectos de la tabla final por diferencia de goles; en 1975 Palestino y Colo Colo empataron el 5.º lugar con 39 puntos, pero los tricolores tenían más 16 por más 12 de los albos. Los acompañantes del Campeón en la Copa Libertadores fueron: 1970: Colo Colo; 1971: U. de Chile; 1972: U. Española; 1973: Colo Colo; 1974: U. Española; 1975: Palestino, y 1976: U. de Chile.

Finalistas de la Copa

Señor Director:

En primer lugar deseo felicitarlo por la prestigiosa revista que usted conduce y a su personal que cumple tan bien su misión de informar deportivamente a las personas que compran revista ESTADIO.

Ahora desearía que me diera la siguiente información por medio de la sección de cartas de la revista.

Los finalistas de la Copa Libertadores de América en sus diecisiete versiones, el país al que pertenecían los equipos y los marcadores que hubo entre ellos, como también las ciudades donde se efectuaron dichos encuentros para decidir quién sería el campeón y el vicecampeón de América.

Agradeciendo de antemano, saluda atentamente a usted,

ANTONIO GUZMAN V.
Santiago.

***** Vamos por parte. La Copa Libertadores, propiamente tal, se ha disputado 12 veces, desde 1966 a 1977, inclusives. Anteriormente se jugó la Copa América sólo para Campeones, que tuvo 6 versiones, de 1960 a 1965, inclusives.**

Estos fueron los finalistas de las 18 competencias:

1960: Ganador, Peñarol de Montevideo (1-0 y 1-1 con Olimpia de Asunción, Paraguay).

1961: Ganador, Peñarol (1-0 y 1-1 con Palmeiras de Sao Paulo, Brasil).

1962: Ganador, Santos de Brasil (2-1 y 3-2 con Peñarol, definición en Buenos Aires, ganando Santos 3-2).

1963: Ganador, Santos (3-2 en Río de Janeiro y 2-1 en Buenos Aires a Boca Juniors).

1964: Ganador, Independiente (0-0 y 1-0 con Nacional de Montevideo).

1965: Ganador, Independiente (1-0 en Buenos Aires y 1-3 en Montevideo con Peñarol; definición en Santiago, Independiente 4 Peñarol 1).

estadio

Miércoles 5 de octubre de 1977.
Edición 1782.
Fundación: 12 de septiembre de 1941.

Monjitas 454 - Oficina 206 - Teléfonos 380863 - 396754.
Santiago - Chile. Casilla 14141-A, Correo 21.

DIRECTOR: Antonino Vera.
SUBDIRECTOR: Edgardo Marín.
JEFE INFORMACIONES: Julio Salviat.
JEFE DE FOTOGRAFIA: Leopoldo Canales.
REDACTORES Y COLABORADORES: Igor Ochoa, Carlos Ramírez, Walter Parraguez, Sergio Jerez, Juan Aguad, Gilberto Villarroel.
COLUMNISTAS: Julio Martínez, Renato González, Carlos Guerrero.
CORRESPONSALES EN EL PAIS: Homero Avila (Antofagasta), Mario Meza (La Serena, Ovalle), Carlos Vergara (Concepción), Gonzalo Gutiérrez (Valparaíso), Hernán Osses (Temuco), Mario Landa (Chillán).
CORRESPONSALES EN EL MUNDO: Raúl Hernán Leppé (Buenos Aires), René Durney (Barcelona), Enrique Renard (Nueva York), Sergio Ried (Miami).
DIAGRAMACION: César Boasi.
DOCUMENTACION: Carlos Barahona.
FOTOGRAFIA: Miguel Rubio, Oscar Lagos.
DIBUJOS E HISTORIETAS: Hernán Vidal (Hervi).
ESTADISTICAS: Sergio Díaz.
SECRETARIA: Silvia Sánchez.
SERVICIO INTERNACIONAL: Agencia Ansa.

Editada por Sociedad Editora ESTADIO Ltda. Impresa en los talleres de la Editora Gabriela Mistral, que sólo actúa como impresora.
GERENTE GENERAL: Edgardo Marín.
REPRESENTANTE LEGAL: Alfonso Covarrúbias B.

COPA LIBERTADORES:

1966: Ganador, Peñarol (2-3 en Buenos Aires y 2-0 en Montevideo, con River Plate; definición en Santiago, Peñarol 4, River 2).

1967: Ganador, Racing (0-0 en Buenos Aires y Montevideo, con Nacional; definición en Santiago, Racing 2, Nacional 1).

1968: Ganador, Estudiantes de la Plata (2-1 en La Plata y 1-3 en Sao Paulo, con Palmeiras; definición en Montevideo, Estudiantes 1, Palmeiras 0).

1969: Ganador, Estudiantes de la Plata (1-0 y 2-0 a Nacional).

1970: Ganador, Estudiantes de la Plata (1-0 y 0-0, con Peñarol).

1971: Ganador, Nacional de Montevideo (0-1 y 1-0, con Estudiantes; definición en Lima; Nacional 2, Estudiantes 0).

1972: Ganador, Independiente (0-0 y 2-1, con Universitario de Lima).

1973: Ganador, Independiente (1-1 y 0-0, con Colo Colo; definición en Montevideo; Independiente 2, Colo Colo 1).

1974: Ganador, Independiente (1-2 y 2-0, con Sao Paulo; definición en Santiago; Independiente 1, Sao Paulo 0).

1975: Ganador, Independiente (0-1 y 1-3, con Unión Española; definición en Asunción del Paraguay; Independiente 2, Unión Española 1).

1976: Ganador, Cruceiro de Belo Horizonte, Brasil (3-1 y 1-2, con River Plate; definición en Santiago; Cruceiro 3, River Plate 2).

1977: Ganador, Boca Juniors (0-1 y 1-0, con Cruceiro; definición en Montevideo: 0-0. Boca ganó por penales).

Dirigentes hinchas

Señor Director:

Es de dominio público un grave incidente ocurrido en el corredor correspondiente a los camarines de los árbitros y del que usó Universidad de Chile para su partido con Palestino. Aunque su equipo ocupó un camarín del sector opuesto, un dirigente de Palestino fue hasta ese corredor a insultar al árbitro señor Lira. El dirigente en referencia era el propio presidente del club de colonia. El árbitro reaccionó dándole un puñetazo a su agresor de palabra, el que fue violentamente sacado "de escena" por los carabineros que acompañan a los réferis.

Mi consulta va a referirse a la actitud que los jueces del fútbol (Tribunal de Penas) tienen que tomar ante este caso, y cuál es el procedimiento a seguir.

Voy también a dar mi opinión sobre el asunto: grave daño le hacen a sus clubes los dirigentes que se transforman en vulgares hinchas y arremeten contra los árbitros. Yo creo que el arbitraje del señor Lira,



● **Mario Lira. Una réplica demasiado contundente.**

efectivamente, perjudicó a Palestino (un gol dudosamente anulado y un cobro de off-side cuando no había falta y el delantero quedaba solo frente al arco), pero eso no autoriza al dirigente a bajar hasta el camarín a insultar al juez. También opino que éste estuvo mal en hacerse justicia por su propia mano, pero estimo que tiene atenuantes. El árbitro es un ser humano, que reacciona como tal. Si a mí me gritan sinvergüenza y ladrón en mi cara, lo menos que hago es sentar de un puñete —si me la puedo— al que me ofende. Ya estaba bueno que un árbitro, aún corriendo el riesgo de una sanción, pusiera en su lugar a los insolentes que se creen con derecho a "ladronear" impunemente.

Agradeciéndole la publicación de esta carta en Díganos, queda de usted Atto. y S. S.,

ARTURO OTAROLA F.
Santiago.

***** El dirigente que incurre en falta debe primero ser desaforado para que lo juzgue el Tribunal de Penas. En cuanto al árbitro, el Comité de Arbitros es el que, en primera instancia, conoce el caso.**

Respaldo ariqueño

Señor Director:

Me dirijo una vez más a "Sección Díganos" de mi revista deportiva que por espacio de más de 30 años la hemos coleccionado en mi familia; primero fue mi padre, Q. E. P. D., luego el suscrito y creo fielmente que seguirán la tradición mis hijos; a la vez aprovecho la oportunidad de saludarlo e igualmente a todo el personal de gran categoría de su digna dirección, instándolos a mantener el prestigio logrado, nacional e internacionalmente por revista ESTADIO.

Señor Director, esta nota es con el fin de que sea el portavoz de un saludo sincero, leal y afectuoso de un grupo de amigos ariqueños, los que siempre tuvimos la confianza que a estos muchachos a los cuales nos vamos a referir, jugarían en el fútbol profesional chileno. Dios quiera y la Virgen que sigan con sus éxitos y triunfen completamente, como es el deseo de todos los ariqueños de corazón, dejando bien puesto el nombre de ¡Arica, siempre Arica!; a ellos nuestro reconocimiento de gratitud y esperando siempre con mucha fe el futuro de:

Carlos Díaz (Carlín), mediocampista de U. Católica y que ya está haciendo hablar a la prensa hablada y escrita por sus excelentes virtudes (será el futuro N.º 8 de la Selección de Chile); "Arica" Hurtado, que defiende los colores de La Serena; Alejandro Silva, mediocampista de Rangers de Talca; Reyes, que ya ha debutado en el primer equipo de la U. de Chile; los hermanos Gómez, uno juega en Cobreloa y el otro en Lota Schwager; Zepeda, en Regional Antofagasta, como también Daniel Cortés y Miguel Alegre, figuras en el último Nacional Juvenil que se jugó en Pedro de Valdivia y que hoy pertenecen a Cobreloa.

Así como ellos, acá en Arica hay muchos valores excepcionales, como el caso de un arquerazo, Carlos Rodríguez, que está "a punto", y muchos otros que están esperando la oportunidad; es por eso que esperamos todos en esta I Región con mucha fe que el Deportivo Norte Unido, el club de las grandes empresas y dirigentes audaces y capaces, sea aceptado el próximo año en el fútbol profesional chileno.

Esperando que la presente tenga una buena acogida, señor Director, me despido muy atentamente de usted y fieles colaboradores de vuestra prestigiosa revista ESTADIO.

Atte.,

ROBERTO MERCADO C.
C. I. 74.445,
Arica.

Balance de septiembre

EL MES DE LOS HUMILDES

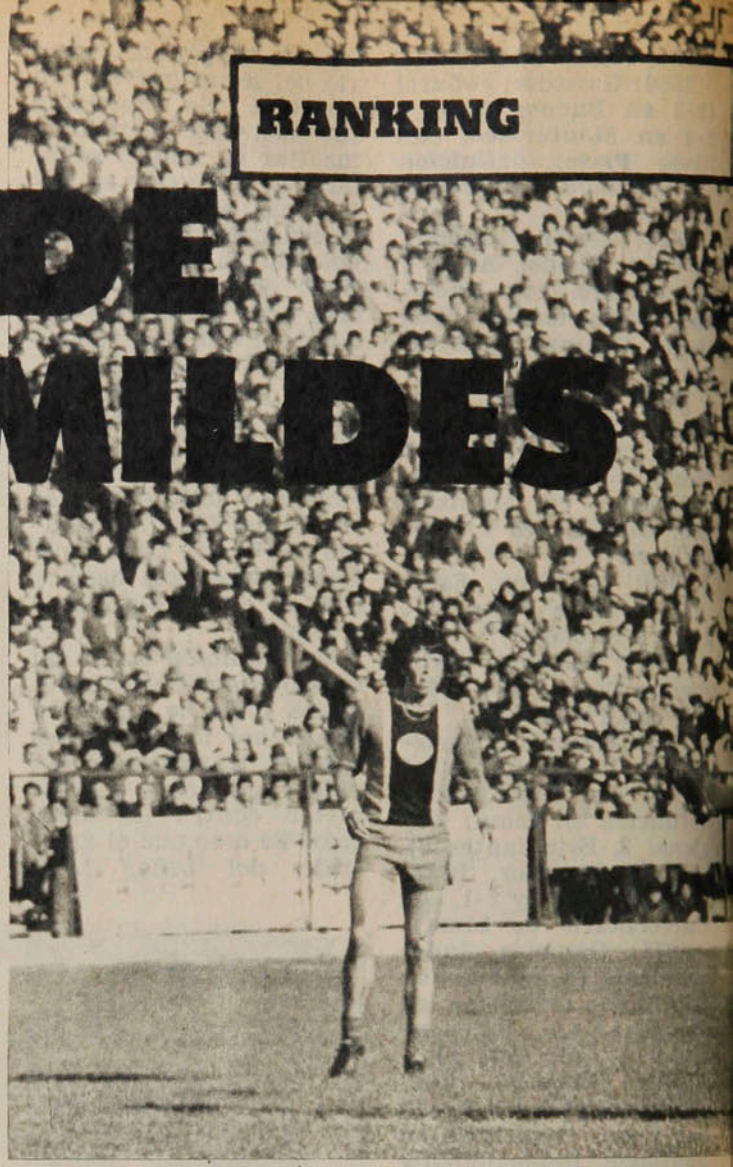

La fiesta: Esta vez fue en Las Higueras. Protagonistas: Colo Colo, Huachipato... y el público.

Sólo tres equipos invictos en el mes: Palestino y las universidades. Y dos sin poder retirarse victoriosos: Santiago Morning y Antofagasta. Leve mejoría en los goles con respecto al mes anterior. Superación, también, en el porcentaje de penales convertidos. Y la conducta, peor que la del mes pasado.

Pero lo más importante en septiembre fue la declinación notoria de quienes se están jugando la opción al título. En tierra derecha ya, los aspirantes a campeón no pueden darse el lujo de tropiezos. Y tanto Unión Española como Colo Colo y Everton, no sólo tropezaron, sino que sufrieron caídas serias. Terminaron agosto igualados en puntaje. Y finalizaron septiembre con una sola variación: los viñamarinos un punto atrás de los otros dos. Cada cual tuvo oportunidad de lamentarse en cada semana: Unión, por haber empatado solamente con Huachipato en el Nacional en la primera semana, permitiendo el alejamiento de Colo Colo con su triunfo sobre Everton; Colo Colo, por haber empatado también con Huachipato a la semana siguiente en Las Higueras, con lo que fue nuevamente alcanzado por la Unión al ganar éste a Audax Italiano (mientras Everton derrotaba dificultosamente a Green Cross; los tres derramaron lágrimas sobre la leche en la tercera semana: Colo Colo, por perder una preciosa oportunidad de ganar otros dos puntos al presentarse con sus juveniles frente a Audax Italiano (0x1); la Unión, por no haber aprovechado la ocasión al perder sorpresivamente con Universidad Católica, y Everton, por no sacar por lo menos el punto en su incursión a Ovalle (0x2). Y en la cuarta semana, otra vez lamentos comunes: Unión Española sólo empató con Santiago Morning, Colo Colo obtuvo el mismo resultado frente a Universidad Católica y Everton tampoco pudo superar a Lota Schwager, cuando ya sabía la suerte que habían corrido sus rivales. Ninguno aprovechó las ventajas que obsequiosamente le brindaron.

Y abajo, Antofagasta, inmutable Vio pasar cuatro semanas sin lograr un triunfo. Tres derrotas y un empate sirvieron para confirmar que es el equipo más débil del año y que sus posibilidades de salvación ya no dependen de entrenador nuevo: tuvo cuatro hasta ahora y ninguno ha podido dar con la fórmula que lo haga mejorar. Y en ese caso ya se puede pensar que no es asunto de técnico, sino de jugadores.

El otro equipo que no se abrazó en el mes fue Santiago Morning. Pero su cosecha fue más abundante: empató tres partidos y perdió uno. Y sus empates fueron meritorios: 1x1 con Concepción en Collao, 4x4 con Aviación (después de ir perdiendo 2x4 hasta el final) y 0x0 con Unión Española (que sólo había cumplido dos partidos —con O'Higgins y la "U"— sin hacer por lo menos un gol).

Declinó Audax, que venía degollando; se quedó Aviación (confirmando la tendencia del mes anterior), y Lota Schwager no pudo reeditar campañas iniciales. Pero, al revés, se afirmó Palestino; adquirió poderío O'Higgins; se recuperó Wanderers y comenzaron a hacerse ver las universidades.

Universidad Católica sorteó escollos difíciles: empató a cero con Aviación en El Bosque, le ganó a Unión Española en el Nacional (donde los rojos no habían perdido en todo el año) y le quitó un punto a Colo Colo (que necesitaba urgentemente la rehabilitación). El camino de la "U" también fue complicado, pero en menor proporción: empató con Audax Italiano (1x1 en un partido que lo tenía ganado hasta el minuto 82), derrotó con mayor holgura del que sugiere el marcador a Santiago Morning (3x2) y terminó igualado sin goles con Palestino.

En todo caso, los grandes protagonistas del mes fueron O'Higgins y Palestino. Los rancagüinos obtuvieron tres triunfos (perdieron con Wanderers en el puerto) y acreditaron un ataque positivo (siete goles) y una defensa solvente (dos caídas). Ganó a Lota Schwager en Coronel (2x0), a Antofagasta en casa por el mismo marcador y a Concepción, también en Rancagua. Palestino fue menos espectacular, pero igualmente positivo: derrotó a Aviación (2x0) y Concepción (3x1) y empató con Wanderers en Valparaíso (1x1) y con la "U" (0x0).

Goleadores

No fueron los equipos grandes los que destacaron por su efectividad. La mayor cuota de goles correspondió a O'Higgins, Ovalle, Santiago Mornign y —corfimando la excepción—, Unión Española. Siete goles anotó cada uno. Pero ninguno consagró grandes goleadores.

Los jugadores más efectivos fueron



uel Rubio

Miguel Rubio



● La sorpresa:
Universidad Católica derrota a Unión Española en el Nacional.
Ni Colo Colo ni Everton lo aprovechan.

dos de distintos clubes y la misma familia: Oscar Fabbiani, de Palestino, y Ricardo Fabbiani, de Aviación. Anotaron tres. El ariete tricolor los hizo todos en un mismo partido (contra Aviación); su hermano, en cambio, fue más parejo: anotó uno contra Santiago Morning, otro a Palestino y otro a Ñublense.

Y junto con ellos, un apellido nuevo: el de José Ormeño, puntero o ariete central de Huachipato, que puso la marca intermedia: un gol a Unión Española y dos a Ovalle.

Curioso el caso de Ovalle; presenta una de las delanteras más goleadoras del mes, pero ninguno de sus jugadores pudo anotar más de un gol. Sus siete goles se los repartieron Ortiz, Gómez, Cabrera, Araya, Bustamante, V. Tapia y Dávila. En O'Higgins seis jugadores anotaron las siete conquistas: Hernández (2), Gatica, Montenegro, Herrera, Riquelme y Giribet. Y lo mismo ocurrió en Santiago Morning: Martínez (2), Villalobos, Chávez, Lima, Rivas, González... Y en Antofagasta piensan condecorar a Naveas por ser el autor del único gol que su equipo convirtió en el mes: se lo hizo a Lota Schwager.

CUADRO DE HONOR

ANTOFAGASTA: Julio García.
AUDAX ITALIANO: Omar Berrio.
AVIACION: Rodolfo Coffone.
COLO COLO: Ramón Ponce.
CONCEPCION: Nelson Gallardo.
EVERTON: Miguel A. Leyes.
GREEN CROSS: Santos Amaya.
HUACHIPATO: Hugo Rivero.
LOTA SCHWAGER: Víctor Merello.
ÑUBLENSE: Antonio Muñoz.
O'HIGGINS: Víctor Adriazola.
OVALLE: Víctor Muñoz.
PALESTINO: Elías Figueroa.
STGO. MORNING: Carlos Rivas.
U. ESPAÑOLA: Enzo Escobar.
U. CATOLICA: Ignacio Prieto.
U. DE CHILE: Alberto Quintano.
STGO. WANDERERS: José Illescas.

Penales

Se sancionaron nueve, que es la cifra normal en un mes en nuestro campeonato. Y se convirtieron siete, que es superior al porcentaje normal de conversión en nuestro fútbol. Con eso se superó la marca del mes anterior, pero no alcanza para elevar el bajísimo promedio establecido durante el año (poco más del sesenta por ciento convertido).

Unión Española y Concepción fueron los que tuvieron más oportunidades: dos cada uno. Y sólo los rojos las aprovecharon. Schellberg anotó frente a Ñublense, pero Cuevas falló frente a Fairlie (Palestino) en el equipo penquista. En Unión Española, Peredo no perdonó frente a Kusmanic (Huachipato) ni frente a Rojas (A. Italiano).

El otro penal malogrado estuvo a cargo de Gabriel Rodríguez (Colo Colo) frente a Wirth (U. Católica).

Los que anotaron: E. Herrera (O'H) frente a Grillo (Ant.); Peredo (UE) frente a Rojas (AI) y Kusmanic (H); Schellberg (DC) frente a A. Muñoz (Ñ); Salinas (E) a Amaya (GC); Romero (GC) a Kusmanic (H), y Pardo (AI) a Osbén (UE).

Conducta

Desmejoró la conducta con relación al mes anterior: hubo catorce expulsados, dos más que en agosto. Y tres equipos tuvieron dos tarjetas rojas en el mes: Concepción (Estay y Va-



RANKING

El mes de...

lenzuela), Santiago Morning (Pecoraro y Gangas) y Wanderers (González y A. Quintero).

Las demás expulsiones las sufrieron Antofagasta (Pons), Green Cross (Muñoz), Huachipato (Hidalgo), Lota Schwager (Baesso), Ñublense (Solís), O'Higgins (Lapalma), Palestino (A. Hidalgo) y Universidad Católica (Sandoval).

Sin expulsiones en septiembre los equipos de Audax Italiano, Aviación, Colo Colo, Everton, Ovalle, Unión Española y la "U". En el recuento total, Concepción y Wanderers aparecen como los equipos más indisciplinados, con nueve expulsiones cada uno.

Asistencias

Pese a instar al público a no asistir a su partido con Audax Italiano, Colo Colo volvió a ser el equipo con mayor número de espectadores en sus partidos. En total lo vieron 71.920 personas en septiembre, lo que le da un promedio de 17.980 personas por encuentro.

Otro equipo de arrastre fue la "U", cuyos partidos fueron vistos por 50.652 personas. Como sólo jugó tres veces en el mes, su promedio es de 16.884 espectadores por partido.

En cambio, fueron muy pobres las asistencias para los partidos de Lota Schwager, Ñublense, Ovalle y Wanderers, que no llegaron a las cuatro mil personas —como promedio— por reunión.

Las cifras totales bajaron con relación al mes pasado: asistieron 192.269 espectadores a los 35 encuentros disputados, con un promedio de 5.493 personas por partido. El mes pasado, el promedio de asistencia fue de 7.512. Culpables: Colo Colo y la TV.

● **El goleador: Otra vez Fabbiani. Ahora compartiendo el título con su hermano Ricardo y el huchipatense Ormeño.**

LA TABLA DEL MES

EQUIPOS	PJ	PG	PE	PP	GF	GC	Ptos.	Rend.	Público Total	Público Promedio
O'HIGGINS	4	3	0	1	7	2	6	75%	19.480	4.870
PALESTINO	4	2	2	0	6	2	6	75%	53.504	13.376
U. CATOLICA	3	1	2	0	5	4	4	66%	47.035	15.678
U. DE CHILE	3	1	2	0	4	3	4	66%	50.652	16.884
OVALLE	4	2	1	1	7	4	5	62%	12.617	3.154
WANDERERS	4	2	1	1	4	4	5	62%	15.738	3.934
COLO COLO	4	1	2	1	5	4	4	50%	71.920	17.980
U. ESPAÑOLA	4	1	2	1	7	7	4	50%	45.241	11.310
A. ITALIANO	4	1	2	1	5	5	4	50%	38.168	9.542
HUACHIPATO	4	1	2	1	4	4	4	50%	25.476	6.369
GREEN CROSS	4	1	2	1	3	3	4	50%	22.081	5.520
AVIACION	4	1	2	1	6	7	4	50%	18.761	4.690
ÑUBLENSE	4	1	1	2	3	3	3	37%	14.639	3.660
S. MORNING	4	0	3	1	7	8	3	37%	20.998	5.249
LOTA SCHWAGER	4	1	1	2	5	7	3	37%	13.520	3.480
CONCEPCION	4	1	1	2	3	6	3	37%	23.749	5.937
EVERTON	4	1	1	2	3	6	3	37%	36.772	9.193
ANTOFAGASTA	4	0	1	3	1	6	1	12%	16.508	4.127

LOS MEJORES



Santos Amaya (GC) 5,50 (4).
Hugo Carballo (U) 5,33 (3).
Antonio Muñoz (Ñ) 5,25 (4).



Freddy León (O'H) 4,75 (4).
Javier Santibáñez (CC) 4,66 (3).
Arturo Yáñez (AI) 4,66 (3).



Elías Figueroa (P) 5,25 (4).
Manuel Pellegrini (U) 5,00 (3).
Jaime Ocampo (GC) 5,00 (3).



Alberto Quintano (U) 5,66 (3).
Omar Berrio (AI) 5,50 (4).
Víctor Adriazola (O'H) 5,25 (4).



Vladimir Bigorra (U) 5,00 (3).
Antonio Arias (UE) 4,75 (4).
Gabriel Rodríguez (CC) 4,66 (3).



Carlos Rivas (SM) 5,25 (4).
José Acevedo (AI) 5,00 (3).
Eduardo Peralta (U) 5,00 (3).

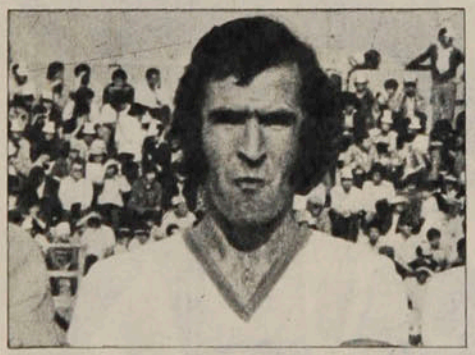

Ignacio Prieto (UC) 5,33 (3).
Luis Montero (AI) 5,00 (4).
Leonel Gatica (CC) 5,00 (3).



Jorge Merino (O'H) 5,00 (3).
Adriano Muñoz (AI) 4,66 (3).
Sergio Messen (P) 4,50 (4).

Oscar Muñoz (Ñ) 5,25 (4).
Ramón Ponce (CC) 5,00 (3).
Miguel Hernández (O'H) 4,66 (3).

Jorge Socías (U) 5,00 (3).
Jorge Peredo (UE) 4,50 (4).
José Ormeño (H) 4,50 (4).

Eduardo Lima (SM) 5,33 (3).
Gustavo Moscoso (UC) 5,00 (3).
Luis Giribet (O'H) 5,00 (3).











Miguel Rubio

La figura del mes: QUINTANO, POR SEGUNDA VEZ

Fue la figura del primer mes de competencia (mayo). Mantuvo después un alto rendimiento, en línea muy regular, pero en los promedios resultó ligeramente aventajado (Jaime Ocampo, Nicolás Novello-Simón Kusmanic, Rafael González). Por sus desempeños de septiembre vuelve a estar a la cabeza.

Alberto Quintano fue firme baluarte de la defensa de Universidad de Chile en los tres partidos que jugó en el mes (el Clásico Universitario será partido único el 1.º de noviembre próximo), tres encuentros difíciles, en los que la "U" sacó dos empates y un triunfo.

Fue calificado con nota 5 en la áspera confrontación con Audax Italiano, un rival que, en desventaja a los 18 minutos del primer tiempo, luchó bravamente por la igualdad en el segundo, hasta conseguirla a los 82 minutos, tras intenso dominio, que exigió gran despliegue de fuerza y recursos a la retaguardia estudiantil.

Se le adjudicó nota 6 frente a Santiago Morning, al que Universidad de Chile pudo vencer finalmente por 3 a 2 merced a la gran faena de su defensa central, de Juan Soto en el mediocampo y a la muy buena de Socías y Neumann en el ataque.

Completó su promedio de 5,66 para el mes, con el 6 que mereció su trabajo ante Palestino, en el empate sin goles que sostuvieron ambas defensas. Los únicos 6 del partido correspondieron a Quintano y Elías Figueroa, con lo que se trató, además, de un duelo de eficiencia, destreza y personalidad de los dos más altos valores defensivos del fútbol chileno en estos momentos.

Por segunda vez en el año Alberto Quintano llega al promedio que lo califica LA FIGURA DEL MES.

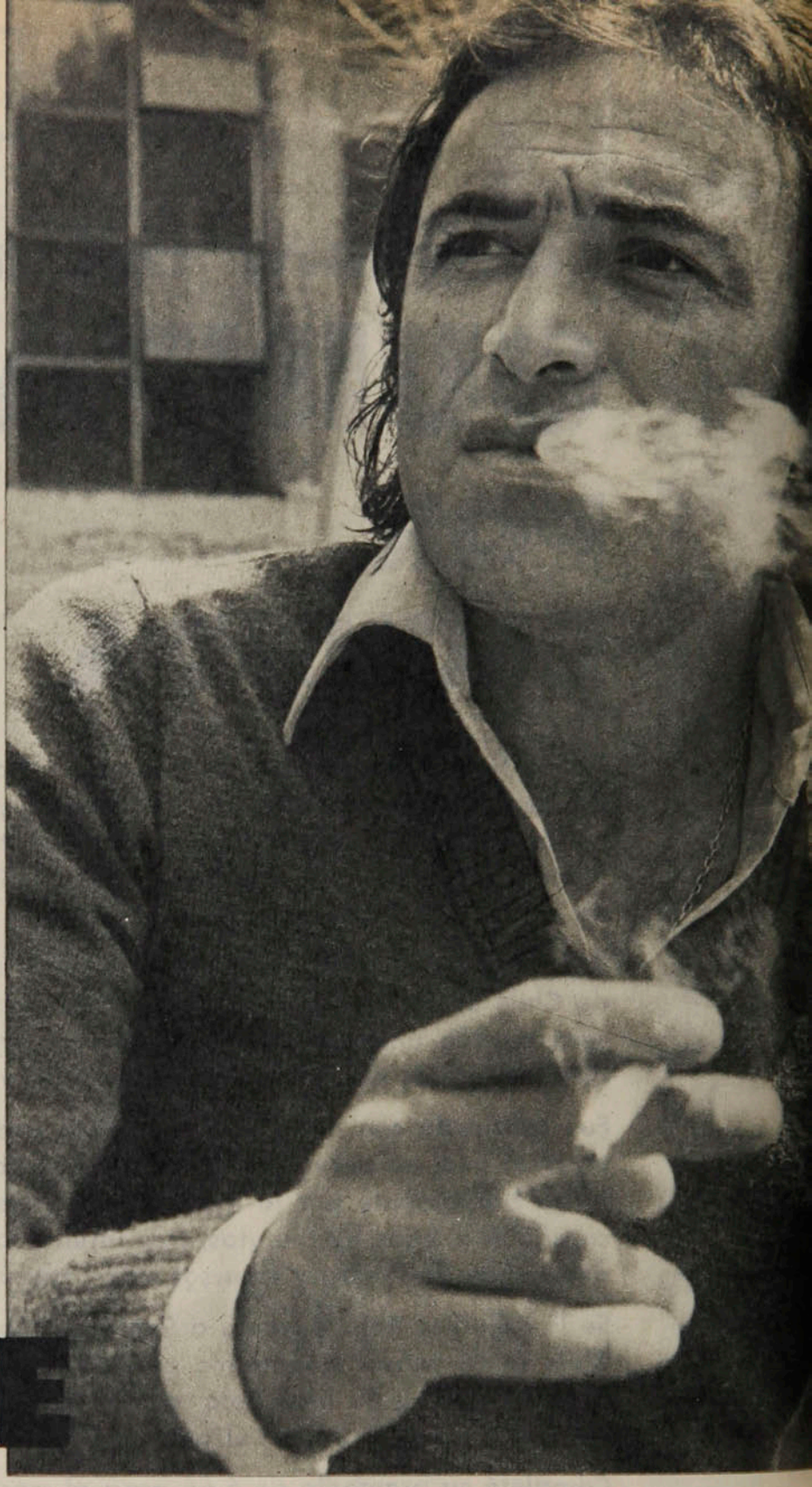

'NO ME ARREPIENTO DE NADA..."

A los 31 años, Juan Koscina se mira en el espejo de su leyenda negra y extrae las conclusiones de un hombre que cree en el fútbol como parte de la vida y no como víctima de ella. Entre los fiscales del pecado y su propia defensa, la tranquilidad de un consecuente.

Quizás si para muchos es la mayor frustración de la última década. En Koscina estaban los elementos que definen la frontera entre los elegidos y el resto... Siempre le fue fácil jugar al fútbol, llevando la torpeza a la categoría de mayor delito. Y cuando llegó a Colo Colo allá por 1970 nadie se atrevía a negarle el futuro pródigo de los talentosos. Pero ahí mismo comenzó la leyenda de las noches largas y el entrenamiento corto. De un "raro" que no se sometía a la disciplina porque prefería el lenguaje de los sentidos a una vivencia encadenada. Ahora, con muchos años de irregularidad futbolística, aunque manteniendo su "fuego sagrado", Koscina es la evidencia de uno que "no llegó" de acuerdo a su dotación. Es más, nunca se le consideró para selección alguna, acaso porque en el juego de la relación

humana evitó el camino de la adulación.

Por eso, en la cálida mañana de Recoleta uno se acerca a Koscina esperando la cuota de arrepentimiento para centrarlo todo en una inmadurez ya pretérita. Sus 31 años suponen una reposada abjuración del pasado. Cree uno, claro...

"Es que yo no me arrepiento de nada... Fui muy tentado de la risa, me faltó mayor control, pero finalmente lo hice porque me gustaba y lo necesitaba... ¿Pero usted piensa que todos los rumores eran ciertos? No, lo que pasa es que yo soy distinto. Siempre quise la amistad de mucha gente lejana al fútbol, de otros círculos..., ¿me entiende? Entonces algunas veces pude equivocarme al exagerar un poquito, pero me salía solo, era más fuerte que yo. Ahora que en Colo Colo mi paso no fue exitoso por factores ajenos a la disciplina. Una vez estuvo lesionado Caszely, jugué de wing derecho y sinceramente creo que anduve muy bien. Después hubo problemas de entendimiento con el técnico Francisco Hormazábal y los dirigentes. Claro, el técnico me sacó —para mí sin justificación— y yo simplemente me fui. No quise saber nada más: si no era útil yo no iba a rogar a nadie. Y así se fueron dando las cosas. Yo con mi temperamento y el fútbol con sus exigencias... Pero no es frustración. A mí el fútbol me gusta jugarlo, es un placer, pero tampoco me volvían loco las metas y esas cosas. No alcancé la figuración que muchos pensaron y, sin embargo, soy feliz. Nunca renuncié a nada porque ante todo quise ser fiel a mí mismo.

Pero usted... ¿le aconsejaría a un jugador joven que intentara un camino similar al suyo?

"No, mire, esto es algo muy personal. Yo no creo en las imitaciones ni tampoco en los consejeros demasiado influyentes. Más vale que cada cual se haga su propia vida. Ahora bien, todo depende de los intereses que tengan los jugadores. Esa es la diferencia... Como yo no me casé joven, la responsabilidad me tocaba a mí y nadie más. Ahí tiene el caso del 'Negro' Ahumada, que ya empezó a jugar en Santiago con la necesidad de asegurar su hogar y la familia. El se aplicó, trabajó duro y se puede decir que al final llegó más lejos que yo... Es que el 'Negro' lo sentía así. Yo no. Me acuerdo que en Colo Colo Elson Beiruth siempre se preocupó de guiarme, de ayudar con la palabra que él consideraba necesaria. Quería que me ordenara y buscara mayor provecho de mis condiciones. A mí me faltó apoyo en esa etapa de Colo Colo con el respaldo de jugar bien seguido. En eso estaba cuando el 73 vino la oferta de La Serena para el retorno. No volví muy apesadumbrado, porque si me querían significaba que mantenía mi valor como jugador. Y ahí se terminó Colo Colo. Lo único que quedó fue esa fama que ya no me abandonaría. Sólo en parte se justificaba...

El "nuevo tiempo" de la "U"

Ese regreso pareció el epitafio definitivo para Koscina porque allá en La Serena, por afecto e identificación, las exigencias no serían tantas. Por eso cuando se supo que la "U" lo pretendía en el equipo de 1976 la ironía se tiñó de unanimidad. "Ese" jugador no podía volver a Santiago, más aún a un plantel que intentaba reencontrarse con el éxito. Entonces la información precisó el cariz del nuevo contrato: sólo se le pagaría por partido jugado... En el vaivén, la primera resultante concreta de su ingreso fue un test físico donde sorpresivamente los superó a todos en un contingente particularmente dotado en ese aspecto. Y al cabo del año una actuación reivindicatoria de ese jugador que alguna vez fue definido por un compañero sin mayor pudor: *"Ah..., Juan es excepcional. Tiene todos los vicios, y cómo corre..."*

"En la 'U' encontré todo el compañerismo que me había faltado. Aquí existe un sentido de grupo como en pocos clubes y es posible sentirse respaldado por el resto. Yo llegué consciente de que por las características del equipo iba a tener que correr y marcar mucho más. En esa mecánica me sentí bien y le diría que estoy en condiciones de darle más al club. Ahora me dedico más que antes al



Oscar Lagos



Koscina ejerciendo como jugador en una noche a "todo trapo". Fue contra la UC por la Copa de Ciudades Universitarias, en la producción más rutilante del mediocampista el año pasado.

"No me arrepiento..."

fútbol y mis 31 años no me disminuyen en nada. Lo único que deseo en este plano futbolístico es que la 'U' se estabilice en el nivel que puede y debe para repetir lo del año pasado. Nosotros nos clasificamos para la Copa y caímos en un cierto relajamiento. Pero ya estamos de nuevo en la pelea y usted sabe que aquí ni en los peores momentos se pierde la alegría. Andando bien, imagínese..."

"¿No será demasiado tarde para pensar en el fútbol?"

"Es que no me entienda mal. No se trata de que ahora Juan Koscina deja de ser Juan Koscina, y comprende que el fútbol requiere más sacrificio. Lo que sucede es que acá hay motivación y el esfuerzo sale solo... Ahora bien, yo he recorrido mucho camino, he pasado por casi todas y debo reconocerle que ya no me interesan unas cuántas cosas de las de antes. Pero en el momento estaban bien... Me sigue gustando ser libre, vivir sin complejos, reconociendo que aprendí a dosificar mejor..."

"Para definir a Koscina..., ¿rebeldía más soledad?"

"Nunca me interesó comportarme pensando en los demás. Lo hago por Koscina y si eso me transforma en rebelde o distinto, no importa. Como además soy introvertido, cuando había alguna determinación que me perjudicaba o tenía problemas no andaba llorando en público. Me las guardaba para mí, porque en todos estos

La etapa más difícil. La gran oportunidad de Colo Colo, que se diluyó en la intrascendencia del reserva. Ya comenzaba a crecer la imagen del "Koscina-problema"...



Miguel Rubio

La Serena. El equipo que lo formó y supo darle a Koscina el vuelo creativo que necesitaba. Antes que el cruce de Leonel Herrera, la llegada elegante de Koscina.



años fui aprendiendo bastante del fútbol. Aquí, en esto, es difícil, muy difícil, tener verdaderos amigos. Para decir que juego con amigos tendría que hacer ala con mi papá... Y es así, los buenos compañeros y colegas sólo se pueden meter hasta por ahí no más en la intimidad de uno... Y ¿sabe?, con todas las cosas, yo soy un tipo inmensamente feliz. En el recuento, sí, bien feliz. Jugar al fútbol fue una cosa natural, agradable y desde las divisiones inferiores en Serena lo viví así. Y si no logré todo lo que se me suponía, pero yo valoro más el hecho de haber defendido mis preferencias a toda costa, respetando siempre a los demás. Quise respeto para mi forma de ser y jamás me entrometí en la vida ajena. Y sigue siendo lindo esto del fútbol, tanto que me siento realmente como si fuera a jugar hasta los cincuenta años..."

Koscina es de una saludable sinceridad. De esas que se ofrecen a la crítica sin sensibilidades de víctima. Hablando de sí mismo, las confesiones le salen pausadas, casi siempre guarecidas tras el humo de un cigarro. Y es que a Koscina no es necesario descifrarlo con algún código especial para gestos o frases de varios pisos. Está ahí, viviendo y jugando a su manera. Entre la libertad y la fama se quedó con lo primero y dejó que lo segundo se lo hicieran otros... Tipo "raro" este Koscina...

"Fíjese que ahora en la 'U' dirijo la comisión de disciplina de los jugadores. Me encargaron esa misión y ya sé que a muchos les causará risa, pero me nombraron... Y lo hago porque creo que en la 'U' existe una conciencia profesional no represiva. El sexo, alguna fiesta..., en fin, aquí no tenemos policías que nos anden controlando. Cada cual sabe su medida y la respeta. ¿Vio cómo es?... En los primeros años de mi carrera en Santiago sólo conocí el sistema de la desconfianza y las custodias. A mí nunca me convencieron con ése y mientras más libre lo dejen, uno aprende a elegir. Por eso ahora estoy más satisfecho. En la 'U' está lo que a mí me gusta..."

IGOR OCHOA.



Universidad de Chile significó en algún sentido un descubrimiento para Koscina, que hubo de abordar temas "inéditos"... Como este de ● las pesas, en las mañanas de Recoleta.



Miguel Rubio

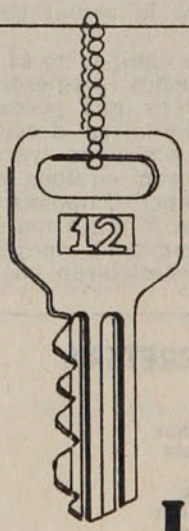

ESTA LLAVE ABRE SU COMODIDAD

HOTEL PANAMERICANO
Teatinos y Huérfanos

TEMAS

EMBALADO A FONDO



La consolidación de equipos, la guerra de marcas y la aparición de volantes con grandes condiciones, factores decisivos en el resurgimiento del automovilismo.

Una nueva fisonomía ha mostrado el automovilismo chileno durante la presente temporada. En forma paulatina y resuelta se va encaminando hacia la línea universal, preferentemente en el aspecto de conformación de equipos. Y esto constituye el hito más importante de la actual temporada.

La formación de equipos no es nueva en Chile. Muchos surgieron en años anteriores. Pero muy pocos —a la vez— consiguieron su desarrollo y alcanzaron los objetivos trazados. Este año aparecieron equipos como Viceroy, Inapis, Capel, Galpones Chacabuco. Varios más. Y junto con constituirse en un importante apoyo para los volantes, beneficiaron en gran medida al espectáculo competitivo. Con sus vistosos uniformes y una solvente infraestructura de apoyo mecánico (como el de auxilios en parque cerrado), estos equipos le dieron al automovilismo nacional la categoría que le estaba faltando. Y le están dando un impulso poderoso para sacarlo del subdesarrollo en que se encontraba.

La vigencia de Kovacs

Turismo Nacional fue la categoría más beneficiada con este aporte de los auspiciadores. Especialmente la clase hasta 1.300 cc., que con la importación, por parte de la Federación, de los Fiat 128 IAVA se fortaleció en forma notable. A esto se sumó la autorización para que compitieran los Cooper S, lo que provocó de inmediato una guerra de marcas que siempre será atractiva, junto con mayor preocupación y apoyo de las industrias representadas.

El primero en responder (aunque posteriormente se marginara) fue Automotrices Británicas: dos máquinas oficiales y apoyo a otros volantes. El equipo lo formaron Eduardo Kovacs y Carlos Polanco. El porteño prác-

TURISMO CARRETERA

1.— Juan Gac	UC	48	Puntos
2.— Juan L. Amenábar	UC	23,5	"
3.— Clemente Gimeno	UE	21	"
4.— Germán Mayo	UC	20	"
5.— Juan Fernández	CC	16	"
6.— Juan E. Amenábar	UC	12,5	"
7.— Hipólito Toujas	UE	11,5	"
8.— Hugo Araya	Avoch	11	"
9.— Luis Gimeno	UE	9,5	"
10.— Manuel Comandari	UC	7,5	"
11.— Joaquín Perrota	Avoch	4,5	"
12.— Fernando Paredes	Avoch	2,5	"

FORMULA CUATRO

1.— Juan Carlos Silva	Avoch	47,5	Puntos
2.— Juan Carlos Ridolfi	CC	28,5	"
3.— Alejandro Schmauk	Viz.	23,5	"
4.— Patricio Fernández	CC	18	"
5.— Marcos Donoso	UE	13,5	"
6.— Jorge Isaac	Avoch	8	"
7.— Jorge Sánchez	Avoch	7,5	"
8.— Orlando Jaramillo	UC	6	"
9.— René López	UE	5	"
10.— Daniel Loyarte	Viz.	4,5	"
11.— Jorge Concha	Viz.	4	"
12.— Angel Gera	Avoch	2,5	"
12.— Alejandro Lizana	Avoch	2,5	"

Juan Gac

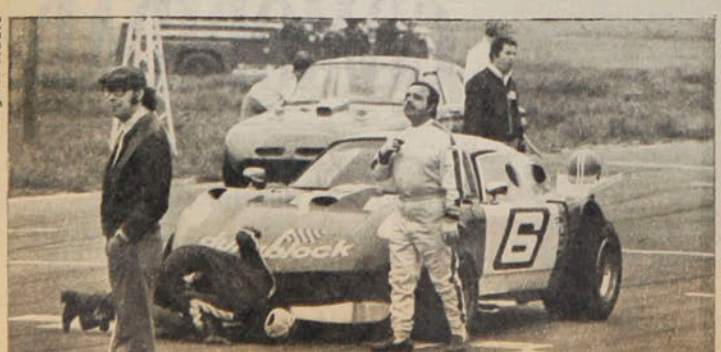

Miguel Rubio

Juan C. Silva



Miguel Rubio



TURISMO NACIONAL

POSICIONES FINALES DEL CAMPEONATO REGIONAL

SERIE HASTA 850 cc.

1.—	Alfredo Reino	CC	39,5	Puntos
2.—	Guillermo González	UC	25	"
3.—	Mauricio Bustos	Avoch	23	"
4.—	Jorge Moreno	Avoch	22	"
5.—	René Valenzuela	"U"	20	"
6.—	Jorge Reino	Avoch	17,5	"
7.—	Agustín Lobato	Avoch	6,5	"
8.—	Ricardo Valenzuela	"U"	5	"
9.—	Ricardo Rolando	Avoch	3	"
10.—	Hugo Rosa	"U"	1	Punto

SERIE DE 851 a 1.300 cc.

1.—	Eduardo Kovacs	"U"	27	Puntos
2.—	Santiago Bengolea	UC	24	"
3.—	Cristián Court	Avoch	22,5	"
4.—	Lionel Kovacs	Avoch	16	"
5.—	Juan Luis Amenábar	UC	14	"
6.—	Carlos Sanhueza	Avoch	13	"
7.—	Javier Comandari	UC	8,5	"
8.—	Hernán Hermann	UC	8	"
9.—	Patricio Campos	UC	7,5	"
10.—	Carlos Fernández	CC	6,5	"

Alfredo Reino



Miguel Rubio

Eduardo Kovacs



Miguel Rubio

TEMAS

Embalado a . . .

ticamente ha pasado su vida en los Cooper. Sumando su habilidad conductiva y su gran bagaje de conocimientos, consiguió estar a la par con los Fiat 128 y superarlos en varias ocasiones. Su compañero, Carlos Polanco, fue un valioso complemento. Entre los particulares apoyados por Automotrices Británicas estuvo Carlos Fernández, que consiguió su consagración definitiva en Roca Roja.

El eficiente trío tuvo que vérselas con una contundente legión de Fiat 128 encabezados por Santiago Bengolea. Eduardo Fernández, Lionel Kovacs, Juan Enrique Amenábar, Carlos Sanhueza y Cristián Court: un grupo de calidad que destacó tanto en la pista como en el camino. Y con esos pilotos y esas máquinas no fue sorpresa que esta serie se transformara en la más atractiva y de duelos más estrechos.

Al concluir el campeonato regional, el campeón fue Eduardo Kovacs, seguido de Santiago Bengolea y Cristián Court.

Bravo, el imbatible

La serie menor ha tenido una media docena de pilotos convertidos en permanentes animadores. Destacaron los hermanos Alfredo y Jorge Reino, que al promediar el campeonato se convirtieron en asiduos ganadores. Pero tuvieron rivales serios en el equipo Capel, integrado por Mauricio Bustos, Jorge Moreno y Ricardo Rolando. Todos ellos conduciendo máquinas Fiat 600 encontraron en Guillermo González el único representante de los Austin 850 capaz de luchar en igualdad de condiciones. En las últimas competencias surgieron Ricardo Valenzuela y Agustín Lobato, que en corto período se agregaron a la lista de los que disputan el primer lugar.

Por otra parte, en la serie mayor hubo un ganador amplio y contundente: Jorge Bravo. El corredor-preparador animó al principio disputadas competencias con Rodrigo Gana, pero éste se retiró para conducir otro tipo de auto: el Peugeot 504, que debutará en el futuro.

Con Bravo, los Fiat 125 han resultado imbatibles. Pero la lucha puede ser más equilibrada en adelante: sus escoltas, Samuel Larraín y Jorge Moreno, en cada carrera apuran más al líder del ranking.

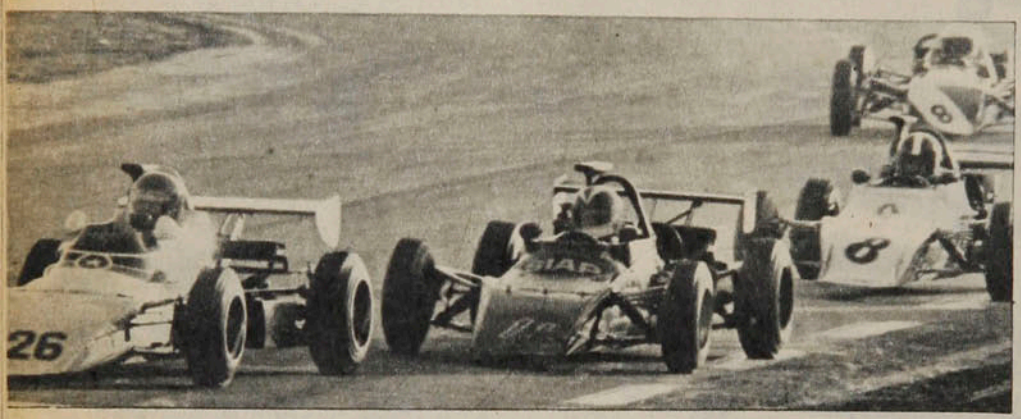

● **Los Fórmula Cuatro: Asoman rivales para Juan Carlos Silva, el eterno campeón.**

"Fórmula Silva"

La Fórmula Cuatro ha tenido pocas novedades con relación a la temporada pasada. El campeón, Juan Carlos Silva, sigue brillando sin contrapeso. Y sus más enconados rivales son Juan Carlos Ridolfi, Patricio Fernández y Alejandro Schmauk (volante que en la temporada pasada actuó en Argentina).

Se insinúan, sin embargo, rivales a futuro. Entre ellos, Marcos Donoso, que en la última jornada estuvo en la discusión por el liderazgo, y Orlando Jaramillo, que debutó esta temporada y que en dos pruebas demostró ser un piloto de excelente porvenir.

En la serie hay otros pilotos que, aun con altibajos, siempre están presentes en la lucha: Jorge Concha, Jorge Sánchez, Angel Gera y Alejandro Lizana (este último ha conseguido, con nueva máquina, superar largamente sus registros anteriores).

El duelo de los Juanes

En ausencia (por enfermedad) del campeón Luis Gimeno, Turismo Carretera se ha convertido en una lucha de "Juanes". El actual líder es Juan Gac, que con la sólida mecánica y la dirección de Raúl "Papín" Jaras ha mejorado en gran forma hasta transformarse en ganador indiscutido. Su escolta más cercano es Juan Enrique Amenábar, al que bastaron pocas carreras para reiterar la calidad conductiva demostrada en Turismo Nacional. El tercer actor es Juan Fernández, que el año pasado fue subcampeón y que ha vuelto al primer plano con una máquina que podría darle —pese al terreno perdido— opción al título.

Figuras jóvenes en el tradicional Turismo Carretera son Clemente Gimeno, que demostró condiciones, pese a que la máquina de su hermano Luis no tuvo la mecánica adecuada, y Manuel Comandari, que también sufrió muchos contratiempos mecánicos. El resto de TC lo integran figuras conocidas como Germán Mayo, Fernando Paredes, Hipólito Toujas y Hugo Araya, un volante que siempre logra puntaje en las pruebas.

La salida a provincias del automovilismo fue un aliciente. Dos pruebas en Roca Roja y una rutera entre La Serena y Rivadavia servirán para revivir el entusiasmo en el norte, que siempre tuvo buenos volantes. Lo positivo es que se piensa continuar la experiencia en el sur para que el futuro campeonato nacional no sea un privilegio de la región metropolitana.

GILBERTO VILLARROEL

TURISMO NACIONAL

SERIE DE 1.301 a 2.000 cc.

1.— Jorge Bravo	Viz.	42,5	Puntos
2.— Samuel Larraín	Viz.	23	"
3.— Rodrigo Gana	UC	16	"
4.— Jorge Moreno	Avoch	11	"
5.— Nicolás Cerenic	Vallenar	5	"
6.— Eduardo Délano	Vallenar	4,5	"
7.— Francisco Neira	CC	3,5	"



Jorge Bravo

Oscar Lagos

LA IMPORTANCIA DEL CONTROL MEDICO DEPORTIVO

Oscar Lagos



● De izquierda a derecha: Dr. Antonio Losada, Dr. Gabriel Prat, Jorge Ehlers, Director General de Deportes y Recreación; Carlos Fernández y Fernando Báez, asesores administrativos, en la inauguración del segundo Seminario de Medicina del Deporte, de la DIGEDER.

A los pocos meses de haber iniciado su cruzada en pro del control médico del deportista chileno, a través de su Departamento de Medicina del Deporte, la DIGEDER ya había organizado el primer Seminario de Control Médico Deportivo. A un año de aquel estreno, ha realizado el segundo Seminario, que acaba de culminar, con la concurrencia de los médicos coordinadores de la especialidad en todas las regiones del país. Son estos médicos quienes tienen en sus manos la divulgación de la Medicina del Deporte, la incorporación de los controles médicos al vasto programa de la DIGEDER y la incentivación de programas de salud a través del ejercicio físico.

Se constató un balance positivo en las actividades desplegadas en las diferentes regiones, en relación a lo captado en el primer Seminario, confirmándose la auténtica devoción y mística con que los profesionales especializados están cooperando a la orientación médica deportiva que pretende la Dirección General de Deportes y Recreación. El Director General, Jorge Ehlers Trostel, ha puesto de relieve la trascendencia de esta misión, que cumple plenamente sus elevados e importantes objetivos.

El Dr. Antonio Losada, Jefe del Departamento de Educación Física de la Universidad de Chile, y el Dr. Gabriel Prat, Asesor de Medicina del Deporte de la DIGEDER, expusieron en este segundo Seminario, entre otras cosas, la importancia de la Ficha Médica Básica, que será obligatoria y que será el antecedente de la Licencia que faculte al individuo a realizar actividad física, orientándolo hacia lo que es más conveniente a su organismo. Se trata de determinar que el individuo no presenta patología grosera, que puede desarrollar una actividad física competitiva o de recreación. En una segunda fase ampliará su objetivo esencial, que es el de que cada cual haga el deporte o el ejercicio que puede y no el que quiere.

En cuanto al Control Médico Deportivo se propende que con la ficha queden autorizados los seleccionados regionales a competencias nacionales, así como el COCH (Comité Olímpico Chileno) controla a todos los deportistas que participan a nivel internacional.

Los Seminarios proseguirán realizándose; el próximo fin de semana habrá uno en Antofagasta, y en noviembre, uno en Talca. La idea es que el próximo año lleguen a todas las regiones del país.

En el segundo Seminario celebrado en Santiago, participaron, además de los Drs. Losada y Prat, los médicos regionales Drs. Eduardo González (Arica) y Luis Losada (Iquique), por la Primera Región; Rodolfo Vicelja (Antofagasta), Segunda Región; Blazenko Milan, Tercera Región; Alfredo Cea (Coquimbo), Cuarta Región; Pedro Chaid y Lautaro Silva (Valparaíso), Quinta Región; Bernardo Chernilo y Waldo Silva (Rancagua), Sexta Región; Víctor Valverde (Talca), Séptima Región; Sergio Opazo (Concepción), Octava Región; Plácido Flores (Temuco), Novena Región; Gustavo González (Coyhaique), Undécima Región; Carlos Smok (Punta Arenas), Duodécima Región, y Oscar Galindo, Julio Jiménez, Ivo Restovic y Héctor Anabalón, de la Región Metropolitana.

INTERNACIONAL

ASI MARCHA EL PREMUNDIAL EUROPEO

En octubre se despejarán muchas dudas sobre cuáles serán los países europeos que estarán en Argentina el año próximo. En algunos grupos ya hay ganadores, en otros hay favoritos claros, pero también los hay en los que persiste la incógnita.

Luego de un paréntesis veraniego, el fútbol europeo ha vuelto a preocuparse del premundial que constituyen las series eliminatorias que entregarán ocho o nueve de los finalistas que estarán el año próximo en Argentina. Los grupos son nueve, pero el ganador del noveno debe, además, desplazar a Bolivia para ganarse el derecho a intervenir en las finales.

En el curso de octubre se habrán despejado muchas dudas. Sólo nueve encuentros deberán disputarse aún en noviembre y uno únicamente en diciembre. Vale decir falta muy poco para saber si serán nueve o diez los representantes del viejo continente en esta edición de 1978, de la Copa Mundial. Aparte de los ganadores de los grupos, Alemania está asegurada por ser el actual campeón.

Hasta el momento se han disputado 55 de los 78 cotejos que supone esta fase previa europea y ya empiezan a vislumbrarse algunos resultados. Unos grupos definidos, otros todavía dudosos; algunos confirman los pronósticos y otros parecen sorpresivos. Grupo a grupo, las cosas marchan así en la zona europea, en la cual participan 31 países:

Grupo I

Este Grupo está resuelto en favor de Polonia. El poderoso equipo que ocupara el tercer lugar en el torneo anterior se ha mostrado bastante superior a sus rivales, y ha logrado una ventaja que le permite ir preparando sus maletas para viajar a Argentina.



Kazimierz Deyna

PARTIDOS JUGADOS:

Chipre 1, Dinamarca 5 (23-5-76).
Portugal 0, Polonia 2 (16-10-76).
Dinamarca 5, Chipre 0 (27-10-76).
Polonia 5, Chipre 0 (31-10-76).
Portugal 1, Dinamarca 0 (17-11-76).
Chipre 1, Portugal 2 (5-12-76).
Dinamarca 1, Polonia 2 (1.º-5-77).
Chipre 1, Polonia 3 (15-5-77).
Polonia 4, Dinamarca 1 (25-9-77).

POSICIONES:

	PJ	PG	PE	PP	GF	GC	Pts.
Polonia	5	5	0	0	16	3	10
Dinamarca	5	2	0	3	12	8	4
Portugal	3	2	0	1	3	3	4
Chipre	5	0	0	5	3	20	0

PARTIDOS PENDIENTES:

Dinamarca-Portugal (9-10-77).
Polonia-Portugal (20-10-77).
Portugal-Chipre (16-11-77).

Grupo II

La favorita es la selección italiana. A este equipo le faltan dos encuentros en casa —contra Finlandia y Luxemburgo— y uno fuera de ella, con Inglaterra. Por lo tanto, es muy posible que Italia sume cuatro puntos más. Si así fuera, con un empate ante Inglaterra se clasificaría. Los británicos, por su parte, deben enfrentar aún a Luxemburgo fuera de casa y están obligados a ganar para no quedar definitivamente al margen del Mundial.

PARTIDOS JUGADOS:

Finlandia 1, Inglaterra 4 (13-6-76).
Finlandia 7, Luxemburgo 1 (22-9-76).
Inglaterra 2, Finlandia 1 (13-10-76).
Luxemburgo 1, Italia 4 (16-10-76).
Italia 2, Inglaterra 0 (17-11-76).
Inglaterra 5, Luxemburgo 0 (30-3-77).
Luxemburgo 0, Finlandia 1 (26-5-77).
Finlandia 0, Italia 3 (8-6-77).

POSICIONES:

	PJ	PG	PE	PP	GF	GC	Pts.
Italia	3	3	0	0	9	1	6
Inglaterra	4	3	0	1	11	4	6
Finlandia	5	2	0	3	10	10	4
Luxemburgo	4	0	0	4	2	17	0

Kevin Keegan



PARTIDOS PENDIENTES:

Italia-Finlandia (15-10-77).
Luxemburgo-Inglaterra (12-10-77).
Inglaterra-Italia (16-11-77).
Italia-Luxemburgo (3-12-77).



● **Alemania, el actual campeón. Muchas caras nuevas se anuncian en el cuadro que defenderá el título en Argentina.**

Grupo III

Aunque Austria encabeza la tabla, está todo por verse en este Grupo. Alemania Oriental debe jugar todavía tres partidos —dos de ellos en casa—, en tanto que Austria debe disputar sólo dos más, y ambos como visita. Incluso Turquía puede dar la sorpresa y resultar el ganador.

PARTIDOS JUGADOS:

Turquía 4, Malta 0 (31-10-76).
Alemania Oriental 1, Turquía 1 (17-11-76).
Malta 0, Austria 1 (5-12-76).
Malta 0, Alemania Oriental 1 (2-4-77).
Austria 1, Turquía 0 (17-4-77).
Austria 9, Malta 0 (30-4-77).
Austria 1, Alemania Oriental 1 (24-9-77).

POSICIONES:

	PJ	PG	PE	PP	GF	GC	Pts.
Austria	4	3	1	0	12	1	7
Alemania Oriental	3	1	2	0	3	2	4
Turquía	3	1	1	1	5	2	3
Malta	4	0	0	4	0	15	0

PARTIDOS PENDIENTES:

Alemania Oriental-Austria (12-10-77).
Alemania Oriental-Malta (29-10-77).
Turquía-Austria (30-10-77).
Turquía-Alemania Oriental (16-11-77).
Malta-Turquía (27-11-77).

Grupo IV

Holanda y Bélgica deben viajar a Irlanda del Norte, por lo que parece que el partido entre ambos debe ser el clave para definir el Grupo. Se juega en la tierra de los tulipanes y Cruyff y compañía ya ganaron en casa a sus vecinos, de ahí que el gran favorito sea Holanda.

PARTIDOS JUGADOS:

Islandia 0, Bélgica 1 (5-9-76).
Islandia 0, Holanda 1 (8-9-76).
Holanda 2, Irlanda del Norte 2 (13-10-76).
Bélgica 2, Irlanda del Norte 0 (10-11-76).
Bélgica 0, Holanda 2 (26-3-77).
Islandia 1, Irlanda del Norte 0 (11-6-77).
Holanda 4, Islandia 1 (31-8-77).
Bélgica 4, Islandia 0 (3-9-77).
Irlanda del Norte 2, Islandia 0 (21-9-77).

POSICIONES:

	PJ	PG	PE	PP	GF	GC	Pts.
Holanda	4	3	1	0	9	3	7
Bélgica	4	3	0	1	7	2	6
Irlanda del Norte	4	1	1	2	4	5	3
Islandia	6	1	0	5	2	12	2

PARTIDOS PENDIENTES:

Irlanda del Norte-Holanda (12-10-77).
Holanda-Bélgica (26-10-77).
Irlanda del Norte-Bélgica (16-11-77).

Johan Cruyff



Grupo V

A pesar del revés que fue para los franceses caer derrotados en Irlanda del Sur, las posibilidades galas siguen siendo las más claras. Necesita vencer a Bulgaria en París y ya logró un empate en Sofía. Tras la ausencia en los últimos dos mundiales, Francia debe estar en Argentina '78.

PARTIDOS JUGADOS:

Bulgaria 2, Francia 2 (9-10-76).
Francia 2, Irlanda 0 (17-11-76).
Irlanda 1, Francia 0 (30-3-77).
Bulgaria 2, Irlanda 1 (1-6-77).

POSICIONES:

	PJ	PG	PE	PP	GF	GC	Pts.
Francia	3	1	1	1	4	3	3
Bulgaria	2	1	1	0	4	3	3
Irlanda	3	1	0	2	2	4	2

PARTIDOS PENDIENTES:

Irlanda-Bulgaria (12-10-77).
Francia-Bulgaria (16-11-77).

Grupo VI

Hasta el último encuentro jugado parecía que Suecia era el ganador indiscutido, pero la derrota frente a Noruega abrió las posibilidades de este último conjunto, el que puede igualar los seis puntos del puntero del Grupo.

PARTIDOS JUGADOS:

Suecia 2, Noruega 0 (16-6-76).
Noruega 1, Suiza 0 (8-9-76).
Suiza 1, Suecia 2 (9-10-76).
Suecia 2, Suiza 1 (8-6-77).
Noruega 2, Suecia 1 (7-9-77).

POSICIONES:

	PJ	PG	PE	PP	GF	GC	Pts.
Suecia	4	3	0	1	7	4	6
Noruega	3	2	0	1	3	3	4
Suiza	3	0	0	3	2	5	0

PARTIDO PENDIENTE:

Suiza-Noruega (30-10-77).

DEPORTES SANHUEZA

Esperanza Nº 5 y Alameda B. O'Higgins 2879
Local 1147 - SANTIAGO

OFRECE A TODO EL PAIS:

Juego de 10 camisetas en popelina, media manga, c/números	$ 988.
Juego de 10 camisetas en popelina, manga larga, c/números	$ 988.
Juego de 10 camisetas en popelina, tipo Mundial, media manga	$ 1.073.
Juego de 10 camisetas en popelina, tipo Mundial, manga larga	$ 1.248.
Juego de 10 camisetas, en popelina, Infantil	$ 646.
Juego de 10 camisetas, en popelina, Juvenil	$ 840.
Juego de 10 camisetas en Strech, media manga, con números	$ 1.140.
Juego de 10 camisetas en Strech, manga larga, con números	$ 1.335.
Pantalón para gimnasia, en popelina, Infantil	$ 30.
Pantalón de fútbol, tipo short, adultos	$ 50.
Pantalón de fútbol, tipo Mundial, dos listas, adultos	$ 55.
Medias elásticas, adultos	$ 50
Medias corrientes, juveniles	$ 38.
Medias corrientes, infantil	$ 36
Buzos Strech, 8 a 12 años	$ 405.
Buzos en Strech, completos, tallas 44 al 50	$ 446
Poleras para gimnasia, 8 a 10 años	$ 40.
Poleras para gimnasia, 10 a 12 años	$ 45.
Bolsos morral	$ 50.
Bolsos olímpicos	$ 45.
Zapatos Flecha Sport, acolchados y forrados, 38 al 43	$ 350.
Zapatos de fútbol tipo "JUVENTUS", 38 al 43	$ 342.
Pelota para fútbol, 32 cascos, oficial	$ 350.
Pelota para Baby Fútbol, 32 cascos, oficial	$ 350.
Pelotas para Volleyball, 32 cascos, oficial	$ 350.

REGALAMOS UN BOLSO ROPERO, POR CADA JUEGO DE CAMISETAS.

Se despacha por encomienda a todo el país ENVIE GIRO O VALE VISTA.

Solicite lista de precios. No se despacha contra REEMBOLSO.

INTERNACIONAL

Grupo VII

No en vano Checoslovaquia es el campeón de Europa. Por eso se pensaba que sería el ganador seguro. Sin embargo, una derrota por el expresivo marcador de 3-0 ante Gales y la reciente 3-1 frente a Escocia —aunque ambas como visitante— han demostrado que éste es uno de los grupos cuyo ganador es el más incierto.



Bruce Rioch

PARTIDOS JUGADOS:

Checoslovaquia 2, Escocia 0 (13-10-76).
Escocia 1, Gales 0 (17-11-76).
Gales 3, Checoslovaquia 0 (30-3-77).
Escocia 3, Checoslovaquia 1 (21-9-77).

POSICIONES:

	PJ	PG	PE	PP	GF	GC	Pts.
Escocia	3	2	0	1	4	3	4
Checoslovaquia	3	1	0	2	3	6	2
Gales	2	1	0	1	3	1	2

PARTIDOS PENDIENTES:

Gales-Escocia (12-10-77).
Checoslovaquia-Gales (16-11-77).

Grupo VIII

Salvo resultados sorpresivos, Rumania debería clasificarse. España, el dueño de casa para el próximo Mundial, tendría que ganar a Rumania y a Yugoslavia para tener posibilidades. Incluso si así fuera, en el cotejo Rumania-Yugoslavia la ventaja para los primeros no podría ser por un marcador muy expresivo para que la Madre Patria se clasificara. Si se produce un empate en puntaje, la diferencia de goles es la que define.



Georgescu

PARTIDOS JUGADOS:

España 1, Yugoslavia 0 (10-10-76).
Rumania 1, España 0 (16-4-77).
Yugoslavia 0, Rumania 2 (8-5-77).

POSICIONES:

	PJ	PG	PE	PP	GF	GC	Pts.
Rumania	2	2	0	0	3	0	4
España	2	1	0	1	1	1	2
Yugoslavia	2	0	0	2	0	3	0

PARTIDOS PENDIENTES:

España-Rumania (26-10-77).
Rumania-Yugoslavia (13-11-77).
Yugoslavia-España (30-11-77).

Grupo IX

Hungría ya ganó su Grupo, aunque eso no le ha dado de inmediato el derecho a estar en Argentina. Deberá superar aún a Bolivia, en partidos que se jugarán en noviembre.



Nyilasi

PARTIDOS JUGADOS:

Grecia 1, Hungría 1 (9-10-76).
Unión Soviética 2, Grecia 0 (24-4-77).
Hungría 2, Unión Soviética 1 (30-4-77).
Grecia 1, Unión Soviética 0 (10-5-77).
Unión Soviética 2, Hungría 0 (18-5-77).
Hungría 3, Grecia 0 (28-5-77).

POSICIONES FINALES:

	PJ	PG	PE	PP	GF	GC	Pts.
Hungría	4	2	1	1	6	4	5
Unión Soviética	4	2	0	2	5	3	4
Grecia	4	1	1	2	2	6	3

Como balance se puede afirmar que hay prácticamente ya tres ganadores: Hungría, Polonia y Suecia. El único no definido aún es el caso de Suecia, pero Noruega para alcanzarla debería vencer a Suiza en Berna y por un resultado bastante claro, para superar en diferencia de goles a los suecos que, hasta el momento, están en ventaja.

También hay favoritos muy claros, como los casos de Holanda, Italia, Francia y Rumania. En los otros dos grupos la incógnita es total.

ENTRETIEMPO

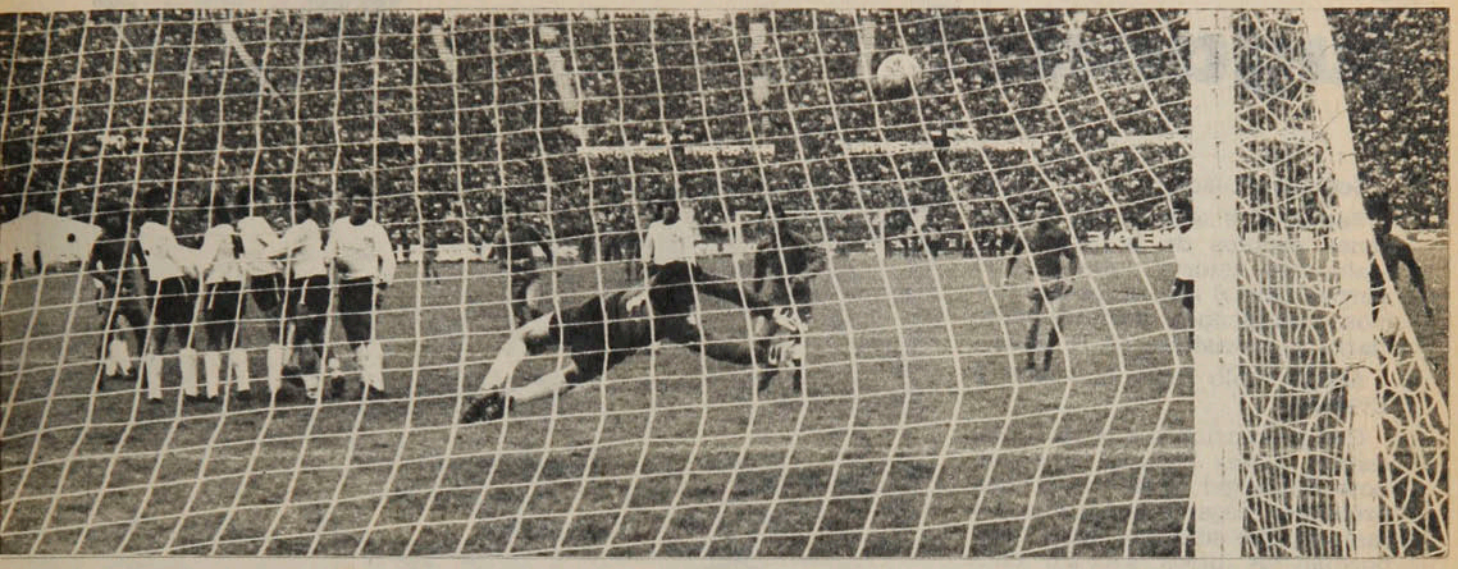

1 Estadio Nacional. Se va a producir el tercer gol de Unión Española en su partido con Colo Colo. Tiró Las Heras, manoteó Nef, Miranda hizo el centro...
El gol (ver foto) fue anotado por:
a) Nicolás Novello
b) Víctor Pizarro
c) Jorge Peredo.

2 Carlos Monzón (boxeo) nació en la localidad de:
a) San Javier
b) San Jorge
c) San José.

3 Sandro Pifferi (hockey) juega por:
a) Unión Española
b) Audax Italiano
c) Bata de Peñaflor.

4 Julio Pavez, de Aviación, es de:
a) San Fernando
b) San Vicente
c) San Rosendo.

5 Enrique Vidallé jugó en México por el:
a) Cruz Azul
b) Monterrey
c) Guadalajara.

6 El entrenador de Banco del Estado (Básquetbol) es:
a) Néstor Gutiérrez
b) Osvaldo Contreras
c) Carlos Espíndola.

7 Samuel Larraín (Equitación) ganó el Torneo de Viena montando a:
a) "Fuell"
b) "Graph"
c) "McKinley".

8 El verdadero nombre del filipino Pancho Villa (Boxeo) es:
a) Francisco Cañedo
b) Francisco Peredo
c) Francisco Guilledo.

9 El actual campeón chileno de ajedrez es:
a) Carlos Silva
b) Pedro Donoso
c) Iván Morovic.

10 El último KO de Miguel Canto fue ante el japonés:
a) Jiro Takada
b) Susumo Hanagata
c) Kimio Furesawa.

11 Giorgio Chinaglia (fútbol) jugaba en Italia por:
a) Juventus
b) Inter
c) Lazio.

12 El futbolista Luis Gangas estudia:
a) Ingeniería
b) Arquitectura
c) Agronomía.

RESPUESTAS: 1C; 2A; 3A; 4B; 5B; 6C; 7C; 8C; 9B; 10A; 11C; 12B. De 12 a 10 respuestas correctas: muy bueno; de 9 a 7: bueno; de 6 a 4: regular. Menos de cuatro: debe leer más ESTADIO.

¿A qué estamos jugando?



Segunda Rueda.

Septiembre se aleja con los vaivenes propios de la primavera —sol, frío, calor y nubes— y el Torneo Oficial llega a los dos tercios con grupos perfectamente claros y previsibles en la tabla.

Arriba, Colo Colo, la Unión y Everton.

Con pretensiones a la vista, Palestino, Audax Italiano, Aviación, Lota Schwager y la "U". Todos pretenden llegar a la Liguilla. Lo malo es que sólo hay dos cupos, porque los otros serán ocupados por los que no obtengan el título entre albos, rojos y viñamarinos.

Falta mucho y todavía pueden ocurrir muchas cosas.

Pero ¿cómo se está jugando este Campeonato 1977? ¿Se observa realmente alguna variante, cierta novedad, algo que esté a tono con la pretendida evolución para zafarse de antiguos moldes?

Con una mano en el corazón, la respuesta es negativa. Tiene que ser negativa, porque se mantiene la lentitud en el traslado de la pelota, porque no se ha ganado mucho en velocidad ni ritmo, porque se sigue confundiendo el fútbol brioso con el desorden.

Tomemos como punto de mira tres encuentros recientes.

Colo Colo y la Católica cosecharon elogios y aplausos y abandonaron el campo con evidente complacencia en las graderías. La Unión y Santiago Morning brindaron un día antes uno de esos pleitos en que el favorito sabe lo que le espera, pero no puede salvar los obstáculos de un rival que sale a buscar el punto. Y Palestino y la "U" se retiraron entre silbidos, y con éxodo anticipado de muchos insatisfechos.

Tres partidos importantes, de diferente cariz y distinto trámite.

En una palabra, elementos de juicio adecuados para intentar un análisis a mitad de camino o en plena ruta. ¿Por qué Católica y Colo Colo proporcionaron contiendas llamativas en las dos ruedas? No puede ser casualidad que al excelente cotejo de la parte inicial —el mejor del torneo para muchos— se haya agregado esta nueva confrontación, que durante el primer tiempo especialmente ofreció todo lo que el aficionado va a buscar a una cancha de fútbol.



Ya se sabe que COLO COLO JUEGA Y DEJA JUGAR. Esa característica ha cimentado parte de su popularidad, y se ha visto reforzada desde que Ferenc Puskas está en la banca. El húngaro, que se transformó en español, gusta de ese fútbol porque como jugador lo vivió y lo sintió en toda su proyección. Pero la Católica no va bien ubicada. Ha estado en el fondo de la tabla, y cuando enfrentó a los albos ocupaba una situación realmente precaria en el cómputo. ¿Fue un duelo entre el chico que se refugia en el área y el grande que desata su artillería para terminar con ese repliegue? No, y eso es lo importante en el desempeño de la UC. Trató de amarrar al rival, pero sin amarrarse a sí misma. Que es la confusión imperante.

Tomar providencias, marcar por todos los sectores, correr por toda la cancha, no significa renunciar a cualquier iniciativa, resignarse a un fútbol de frontón, aceptar una inferioridad desde el silbato inicial. La Católica se conformaba con el empate, es cierto, pero hizo lo posible por ganar, y estuvo en ventaja en dos ocasiones, desde el minuto dos hasta el minuto setenta.

¿Dónde estuvo la clave?

En el medio campo y en las puntas.

El 4-3-3 no significa reducirse a un solo alero. Roselli y Mosco-

so volvieron a causar estragos, tal como había ocurrido con la Unión. Y los volantes no se limitaron a jugar en campo propio, sino que alternaron sus precauciones con una ambición que no



puede estar exenta en ninguna confrontación deportiva. Carlos Díaz hizo un gol ante Unión e Ignacio Prieto señaló otro — y muy bueno— frente a Colo Colo.

Por eso la lucha resultó llamativa.

¿Qué ocurrió entre Palestino y la "U"?

A Lucho Ibarra le molestó la reacción del público, porque hubo marca, hubo roce, hubo pugna enconada, y todo eso se traduce en una entrega física y anímica indiscutibles. En ese sentido, el técnico azul no deja de tener razón, pero lo concreto es que tampoco hubo hilación alguna, y la pelota —por momentos— pasó más fuera de la cancha que en el pasto. ¿Por qué? ¿Acaso la marca, el roce y la entrega significan invariablemente que la pelota debe ser mal jugada? ¿Es que una vigilancia dura y severa tiene que traducirse en jugar mal al fútbol? Lo conversaba con Antonino Vera en la tribuna de prensa, mientras el balón iba y venía en un trajín desesperante en cuanto a precisión, justeza y habilidad. Y por si fuera poco, sin gol...

Fútbol para estrategas, pero no para una mayoría que desea otra cosa, que desea lo que proporcionaron Colo Colo y la Católica, que desea que más del cincuenta por ciento de los pases lleguen al menos a destino. El rechazo a la tribuna, a cualquier parte, a lo que salga, termina por confundir y desesperar, por mucho que los actores pongan ardor, vehemencia y fuerza en la pugna. El fútbol es algo más, tiene que ser algo más.

Lo de la Unión y Santiago, en cambio, lo hemos visto infinidad de veces a nivel local y también en contiendas internacionales. ¿Cuántas veces nuestra propia selección no ha podido romper un cerco como el que tendió el cuadro bohemio a los rojos? Ese cerco y esa planificación preconcebidas se rompen de una sola manera. Con un gol. Mientras más pronto salga, mejor. De lo contrario, el reloj irá en ayuda del que busca un punto como si fuesen dos.

Resultó desesperante el trabajo lento y monocorde de los rojos, que pese a su presión pertinaz a lo largo de ambas etapas supieron procurarse escasas ocasiones de gol y sucumbieron ante un esquema realizado con frialdad y aplicación.

¿Qué se requiere para superarlo?

Por de pronto, velocidad. De lo contrario se cae en un fútbol anunciado y sin sorpresas. Marcadores de punta que puedan transformarse en punteros, y que no limiten sus afanes a LLEVAR LA PELOTA HASTA EL AREA ADVERSARIA para terminar sus embates con un centro desmedido o una entrega intrascendente. Un buen cabeceador para que saque partido de los inevitables centros aéreos que provoca un dominio sostenido. Y fundamentalmente el remate de media distancia. Unión no tuvo nada de eso, porque el fútbol chileno, en general, carece de esas armas cuando afronta contingencias similares. Ni cabeceadores oportunos —la excepción se llama Crisosto—, ni rematadores de media distancia, ni marcadores de puntas agresivos, ni velocidad sostenida para agotar la resistencia de quien, por propia disposición, recorre menos espacio al replegar sus huestes hasta crear un bosque de piernas.

El cero a cero que se prolonga facilita todo eso.

Tema para un miércoles, a propósito de tres encuentros recientes de características y perfiles tan dispares como sugerentes, pero que llevan a una pregunta necesaria. ¿A qué estamos jugando?... El ideal sería que todas las semanas se asistiera a lo que jugaron Colo Colo y Universidad Católica.

Julio Martínez

MIGAJAS de Jumar

Rubén Olivares es un púgil con historia.

Fue campeón del mundo y una vez iba a enfrentar a Godfrey Stevens, pero tuvo un percance previo que dilató mucho el combate. Junto a un grupo de amigos tuvo "una fiestecita" a la que invitó a una conocida artista española. Los ánimos se fueron encendiendo y en determinado momento la invitada tuvo que defenderse a brazo partido de los requiebros del campeón y sus amigos... Hubo lesiones, le pegaron algunos golpes y el asunto terminó en la Comisaría...



□□□

Tras la denuncia de la artista, no sólo se le prohibió boxear, sino que fue sancionado por la ley... Pues bien, ahora se ha sabido que en determinada ocasión peleó con un rival que no era el fijado. Tal como suena, un impostor. Debía medirse con el pluma Papet Lupikanete, de Tailandia, cuyos antecedentes eran valiosísimos. En el ring no hubo lucha, porque el asiático no terminó el primer round... En aquel entonces nadie aclaró nada, pero la semana pasada quedó en claro que el rival de Olivares fue el mosca Chalongsulzi..., que se fue a la lona al primer mamporro... Digno de Ripley... Increíble pero cierto...

□□□

Hasta Mérida llegaron muy pocos chilenos para alentar a Martín. Como se sabe, el viaje de cincuenta aficionados —previsto con tanto tiempo— no fue posible por el problema de las visas. Sin embargo, hubo un osornino que se las ingenió para estar en México. El colega Guerrero, de "La Prensa" de esa ciudad, apareció una noche en la habitación de Martín. Portaba una voluminosa maleta. Al abrirla, la sorpresa de Vargas fue mayúscula:

Le llevaba siete quesos de la zona...

□□□

Johan Cruyff sigue haciendo noticia.

Con un gol suyo Barcelona batió a Atlético Madrid, campeón de la temporada anterior. Con anterioridad se anunció que el holandés debía utilizar guardaespaldas por el permanente temor a un secuestro. Y poco después, el cable trajo una noticia policial de corte cinematográfico. Un ladrón —haciéndose pasar por mensajero— amenazó con un revólver a la esposa del astro creyendo que estaba sola en casa.

De pronto se llevó una sorpresa. A los gritos apareció Cruyff con un par de amigos, quienes desarmaron al delincuente y le dieron su merecido...

□□□

Un colega que estuvo en Mérida destacaba el detalle como punto de comparación.

La noche que Vargas disputó el título con Canto hubo un momento en que había tres campeones mundiales en el ring. Guty Espadas —monarca de la otra versión—, el invicto Zárate y el propio Canto. ¿Qué tal? Aquí, pudimos ver a Monzón cuando ya había renunciado al título y a través de la televisión...

□□□

Excelente la actuación del joven Marcovic en el Mundial de Ajedrez. Ocupó el quinto lugar, obtuvo triunfos importantes y recibió elogios por su evidente porvenir. Tiene 14 años... Pero es ajedrecista y el asunto pasó casi inadvertido. De haber sido boxeador, hubiese sido distinto...

□□□

Gustavo Ortlieb juega semanalmente a la Polla Gol.

Varias veces ha estado muy cerca. Hace quince días, sin ir más lejos, hizo doce puntos. Lo explicaba en rueda de amigos:

—¿Saben con quién perdí?

—No.

—Con la Unión... Es para morirse, ¿verdad? Fue la tarde del partido con la Católica. Tenía Unión y empate... Y perdimos... No se los perdonaré en la vida...

□□□

Regional Antofagasta completó cuatro entrenadores en menos de nueve meses. Todo un récord, que explica en parte la posición del cuadro nortino. Jaime Ramírez..., el



conterráneo Gajardo..., Raúl Pino... y ahora Donato Hernández... Un hincha de Antofagasta nos escribe con una reflexión:

"Hemos cambiado cuatro entrenadores, pero los dirigentes... son los mismos..."

□□□

Manolo Otero es aficionado al fútbol y entrenó con Colo Colo un día en Pedreros. La tarde que los albos perdían con la Católica en el Nacional, de la tribuna salió una voz clara y potente:

—¡Oye, Puskas..., por qué no ponís a Manolo Otero!...

□□□

De la Católica pueden decirse muchas cosas, pero es evidente que sigue siendo un equipo para las grandes ocasiones. Ni Colo Colo ni Unión pudieron ganar este año a la UC... Falta por ver la suerte que corran Everton y Palestino, que en la rueda anterior tampoco lograron superar al elenco estudiantil. Como esos viejos nobles, que aunque se encuentren en la pobreza, saben lucir el frac...

□□□

Lo escuchamos en la tertulia del "Santos".

Martín Vargas perdió estrechamente la pelea con Canto, pero consiguió algo que no es fácil conseguir. Dejó callados a millones de mexicanos...

EL HUMOR de hervi



—...¡Cállense, pajarracos, que no dejan escuchar el partido!...

«SOLO PARA GANADORES»

NUESTRO MENSAJE REITERATIVO, PRINCIPAL CARACTERISTICA DEL MEDIO RADIO,
HA PERMITIDO QUE MUCHOS DE NUESTROS AUSPICIADORES
AUMENTEN CONSIDERABLEMENTE SUS GANANCIAS.

CENTRO COMERCIAL STO. DOMINGO, PREUNIC, BOLETAS DE COMPRAVENTAS Y SERVICIOS,
RESTAURANT DONDE RAUL, REVISTA ESTADIO, DISTRIBUIDORA ARCA,
MUEBLES MONIX, RELOJES ORIENT QUARTZ, BUSES LOS CONQUISTADORES,
CUEROTEX, COOPEMPART, AUTOMOTRIZ PUDAHUEL,
RADIO TAXI LAS CONDES, IBERIA LINEAS AEREAS DE ESPAÑA, BICICLETAS CIC, ETC.,

HAN CONFIADO EN NOSOTROS CON POSITIVOS RESULTADOS A SU HABER.
TENEMOS UNA ESTRATEGIA Y UN PRESUPUESTO CONFORME SUS DISPONIBILIDADES.
INVIERTA CON NOSOTROS Y CONVIERTASE EN UN GANADOR.



ANTENA DEPORTIVA
NUEVO MUNDO CB 93
Los Más y Los Mejores

SOLICITE UNA REPRESENTANTE PARA MAYORES
INFORMACIONES AL 221619

SIN BARRERA

Onda corta

DISCULPA: "Lo siento, Waldo, pero creí que era otro el que venía por detrás." (Messen le aclaró a Quiroz que el codazo del segundo tiempo no era para él.)

ALEGRIA: "Más que por los puntos, este triunfo nos alegra por lo de los premios. Como el sistema establece que ganamos más solamente si vamos entre los cinco primeros, hacía tres meses que estábamos con el puro sueldo." (Cuando todos creían que la euforia en el camarín azul era por el gol de Veira, Arturo Salah señaló las cosas por su nombre.)

FUTURO: "No pagan sueldos desde julio y la mayoría de los jugadores aún no ve la prima prometida antes del contrato. A futuro hay dos alternativas: juntar un millón de pesos a la brevedad, o bajar las cortinas y entregar el club a la Asociación Central." (Es lo que se comenta en San Felipe como si fuera la cosa más natural del mundo.)

OJO: "¿Ese muchacho Baeza queda libre?... Averígüenlo, por favor." (Nelson Oyarzún veía Rangers-Magallanes, y no le quitaba la vista al ariete albiceleste.)

ENOJADO: "Varios de mis jugadores no entienden que esto del fútbol es algo muy serio. Mientras no se convenzan de que hay que sudar la camiseta, vamos a seguir perdiendo puntos como ahora." (Puskas no quiso revelar quiénes son los flojos, pero los tiene anotados en una libretita.)

MISTERIO: "Efectivamente, como dijo un hincha en la tribuna, habría sido mejor poner a los juveniles: por lo menos le habrían puesto más empeño. No sé qué les pasa, pero les falta más entrega física y amor propio." (Alberto Simián, le siguió dando vuelta al misterio hasta muy tarde.)

¿RACHA?: Antes del partido de Unión Española con Audax, Orlando Aravena se refirió a la campaña de su equipo. Y Luis Santibáñez lo retrucó diciendo que eso no era campaña, sino racha. Desde ese momento, Audax ganó tres de ocho puntos. Parece que era racha.)

SEMANA: El miércoles en la noche jugó en La Plata (y perdió con Estudiantes). Viajó a Buenos Aires para salir al día siguiente hacia Santiago, para enfrentar por la noche a Colo Colo (y volvió a perder). Regresó el viernes a la capital argentina, entrenó el sábado, y el domingo estaba enfrentando a Lanús, con el que empató. (No fue muy alegre la semana de Racing, pero los kilómetros recorridos no se los quita nadie.)



Arturo Salah.

EL MICROFONO DE: SERGIO PLANELLS

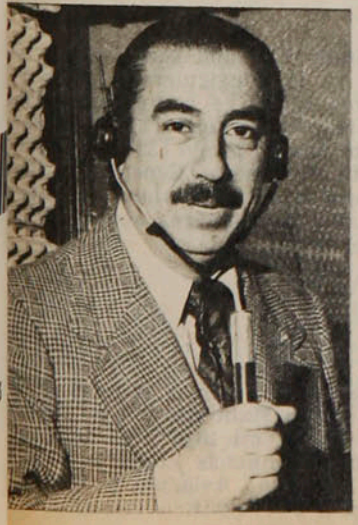

Pronto cumplirá treinta años frente al micrófono relatando eventos deportivos, pero se mantiene siempre joven, de espíritu y de voz. Sergio Planells Castillo (47 años, casado, tres hijos, santiaguino y abogado) se inició en el periodismo deportivo radial en 1949 en "Grandes Jornadas del Deporte", de radio Antártica (hoy Santiago). El programa era dirigido por Enrique Flores Espina y en él, Planells compartía el relato con Juan King Rodríguez *("Mi primer partido fue Colo Colo-Audax Italiano y todo el mundo estaba tan nervioso con mi debut que la caseta se llenó. Y el más tranquilo era yo, que lo único que quería era una oportunidad")*. En 1950 se fue a la radio Agricultura, al espacio "Deporte al día", con Willy Jiménez, Víctor Abt, Julio Martínez y Gustavo Aguirre. Luego estuvo en radio Corporación, con Juan Emilio Pacull, Orlando Ruiz, Samuel Martínez y Alfredo Olivares. En seguida vino radio Minería, con su "Cadena Braden del deporte", con la dirección de Juan Las Heras *("fue mi mejor época, estuve diez años en ese programa")*. Más tarde pasó por radios Balmaceda, Nuevo Mundo y Carrera, para terminar actualmente en radio Nuevo Mundo, otra vez, con "Antena Deportiva", un programa que dirige Rolando Bernales.

Con partidos de Copa Libertadores, de eliminatorias para los Mundiales, de la Selección Nacional, ha trasmitido desde todos los países de América latina, con excepción de Venezuela, y también el Mundial de 1966 para el Canal 13 de televisión.

Desde 1949, cuando Planells se inició en la profesión, han pasado muchos astros por las canchas chilenas. Y a todos ellos los recuerda. Pero entre ellos destaca a dos: Pelé y José Manuel Moreno. *"De Pelé ya se ha dicho todo y sería repetir conceptos. Para mí ha sido el más grande y sólo se le puede comparar José Manuel Moreno, un extraordinario cabeceador, dotado de una alta capacidad técnica y una gran personalidad, que influía realmente en el resto de sus compañeros. Los mejores jugadores chilenos que vi fueron Sergio Livingstone, Enrique Hormazábal, Leonel Sánchez y Alfonso Domínguez, un centrodelantero extraordinario que tuvo Colo Colo. Entre los equipos chilenos que me tocó ver jugar, me quedo con Universidad Católica de 1949, con el Everton del 50 y 51, con la Universidad de Chile del 'Ballet Azul' y con el Colo Colo de 1973, ese que fue subcampeón de América".*

SERGIO JEREZ.

SIN BARRERA

EL TRABAJO

Siempre se trabajó fuerte en Recoleta. Cross, pesas, Rollerball constituyen rutina en la semana de la "U". Y los resultados se advierten el domingo, a la hora de correr tras la pelota. Cual nuevo Caupolicán, Johnny Ashwell se somete a la tortura del tronco. Y parece que lo hace de buena gana.

Oscar Lagos

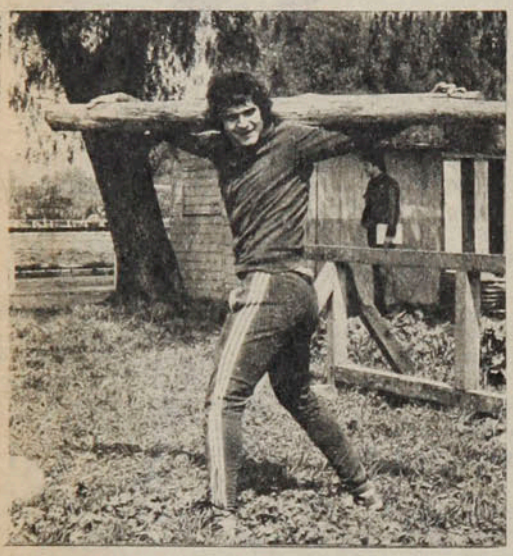

Leopoldo Canales



LA BODA

No lo querían así, pero fue un noviazgo publicitado. Deportistas destacados, Héctor Pinto (futbolista de Colo Colo) y Maureen Bontá (ex campeona chilena de natación) se conocieron en el Instituto de Educación Física hace dos años y desde entonces siempre se les vio juntos. Desde el viernes son marido y mujer. Y confesaron querer "muchos hijos deportistas".

Leopoldo Canales



Jorge Crocis



EL SACRIFICIO

Llovía. Y por eso había solamente tres mil personas para una reunión doble en Santa Laura. Pero esta familia no se arredró. Y bien abrigados, la guagua y los peques se quedaron hasta el final para celebrar —con todos los de la "U"— el gol de Veira.

Miguel Rubio



LA FAMILIA

Son cuatro hermanos. Y todos soñaron con ser campeones. Algunos ya lo consiguieron. Otros ven cerca la meta. Andrés (411) es campeón nacional infantil de Slalom Gigante; Virginia (1) es campeona nacional en el Combinado; Diego (32) es subcampeón nacional infantil de Slalom Especial y Catalina (9) es campeona nacional Slalom Gigante y Slalom Especial. El apellido Figueroa sonará durante mucho tiempo en el esquí.

LA VISITA

Hacía tres años que no se veían. Y el papá de Rodolfo Coffone pensó como Mahoma: "Si mi hijo no viene a mí, yo voy donde mi hijo". Se abrazaron muy fuerte, se contaron muchas cosas e hicieron muchos recuerdos. Y todo Aviación le dedicó el triunfo sobre O'Higgins al simpático visitante.

¿Sabía Ud...

...que de mantener su promedio de efectividad Oscar Fabbiani terminaría el torneo con 38 goles convertidos. ¿Y que con eso se consagraría como el máximo goleador de la historia de los campeonatos chilenos?

...que Antofagasta sólo ganó un punto de los 16 últimos que disputó. ¿Y que lo consiguió en casa enfrentando a Ñublense?

...que Universidad de Chile y Palestino son los equipos que hace más tiempo que no pierden y que completaron ocho fechas invictos?

...que Patricio Cornejo ganó el torneo de Santo Domingo al derrotar en la final al venezolano Humphrey Rose y que con eso impidió que el paraguayo Víctor Pecci ganara los seis campeonatos del Circuito Marlboro?

...que hubo cambio de entrenador en el Palmeiras de Brasil y que con eso se abren posibilidades de que Mario Soto vuelva a ser titular?

...que sea cual sea la suerte que corra Unión Española en este campeonato Luis Santibáñez se irá, apenas finalice, tres meses a Europa a perfeccionar sus conocimientos?

...que Universidad de Chile está interesada en Carlos Rivas y que en los primeros sondeos se encontraron con que el pase del jugador de Santiago Morning vale 60 mil dólares?

...que Eduardo Lima festeja sus goles mostrándole al público su pierna izquierda y que en el partido con Colo Colo se le olvidó hacerlo de lo contento que estaba?

...que la cábala de Mario Salinas es poner una cruz en la puerta del camarín, y que la cábala de Víctor Pizarro es persignarse con la mano izquierda cada vez que hace un gol?

...que Nelson Sanhueza y Miguel Ramboa fueron los únicos chilenos seleccionados para integrar la selección de extranjeros residentes en México?

...que el defensa más goleador del torneo es Eduardo Herrera, de O'Higgins, que ha convertido cuatro?

Eduardo Lima



EQUIPE A SU EQUIPO

con estadio y bull Sport

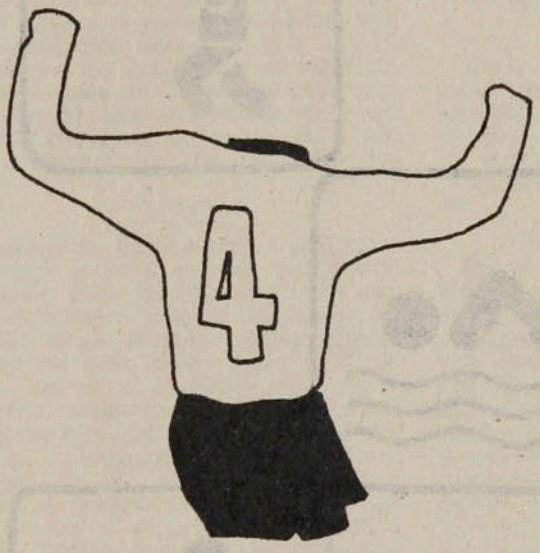

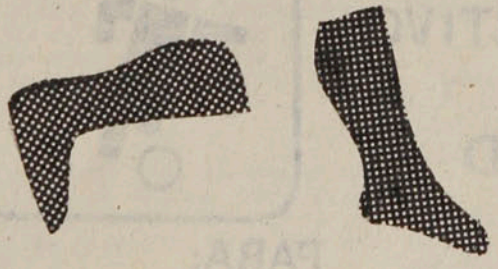

CONCURSO "EQUIPE A SU EQUIPO"
SORTEO N.º 2

Nombre .....
Dirección .....
Ciudad .....

ARTICULOS DEPORTIVOS

bull Sport

LA MARCA DEL TORITO

lo mejor

NUEVA LINEA '77

VESTUARIO DEPORTIVO DE ALTA CALIDAD

PARA:
* COLEGIOS
* UNIVERSIDADES
* INSTITUCIONES MILITARES

PROVEEDORES COCH.

FABRICA Y VENTAS:
TORRES DE TAJAMAR
-TORRE D
-LOCAL 8

BASES SORTEO N.º 2

1.— Recepción de Cupones hasta el miércoles 2 de noviembre.
2.— Participa la persona o el equipo, a elección.
3.— Premios: seis Juegos Completos para 15 personas.
4.— Premio Especial: un Juego Completo para el Concursante que envíe más Cupones.





La apertura: Tiro libre de Hidalgo en forma de centro, falla del arquero Suárez (tenía aprisionada la pelota y se le soltó) y Espinoza —adelantado— aprovecha el inesperado regalo. Quintano, gran figura, también estaba en el ataque.

PARA LA HISTORIA

Jueves 29 de septiembre.

Estadio Nacional: Público: 6.800.

Recaudación: $ 155.110.

Arbitro: Juan Carvajal.

COLO COLO (2): Nef (Enoch); Galindo, A. Herrera (Espinoza), Quintano, Rodríguez (Vergara); Ormeño, D. Díaz, Hodge; Hidalgo, Araneda (Caballero) y Orellana. DT: Ferenc Puskas.

RACING (1): Suárez; A. Espinoza, Killer (Domínguez), Cárdenas, Glariá; Magalaes, G. Herrera, Cordero (Overticoechea), Márquez (M. A. Herrera) y R. Díaz. DT: C. Basile.

Goles: Espinoza a los 56', Trama a los 73' e Hidalgo a los 76'.

Miguel Rubio



Miguel Rubio



El triunfo: Otro regalo del arquero racinguista. Era potente el tiro libre de Orellana, pero la pelota era suya. La dejó escapar y ahí estaba Hidalgo a la espera del error.



Oscar Lagos

Colo Colo-Racing:

SUEÑOS DE UNA NOCHE PERDIDA

EVENTOS

Suena bien: Colo Colo 2 Racing 1, aunque ese Colo Colo del jueves no haya tenido nada que ver con el que juega en el campeonato y ese Racing tuviera que afrontar también importantes ausencias.

□□□

"El partido cuesta 11 mil dólares" nos dijeron, sin aclararnos si en la suma iba incluido el premio a los jugadores albos y el pago de los refuerzos. La recaudación neta fue de $ 155.110, la que con los descuentos de rigor debe haber dado un líquido de poco más de $ 100.000, que son menos de 5 mil dólares. Pérdidas, entonces, de 6 mil dólares para Colo Colo, por parte baja.

□□□

Y necesario es hacerse la pregunta: ¿Por qué y para qué se pactó este amistoso? Sólo puede haber tres motivos que hagan jugar a un equipo un partido entre semana: ganar dinero, ofrecer un buen espectáculo al aficionado, mover al cuadro. Lo de la ganancia quedaba descartado, porque desde hace mucho que al público chileno no se le pasan gatos por liebres; también lo del espectáculo, porque Racing es equipo de la parte baja de la tabla en el campeonato argentino, porque jugaba la noche del miércoles un match de competencia —que perdió— y porque llegaría a Santiago apenas un par de horas antes del encuentro. ¿Qué espectáculo puede ofrecer Racing en estos momentos?

Entonces ¿para qué?...

□□□

¡Pero de dónde salió un equipo argentino lleno de Suárez, Díaz, Espinoza, Herrera, Márquez, Cordero! A esta alineación la sacaron de la guía de teléfonos...

□□□

Lo que hubo de fútbol lo puso Colo Colo aun con una formación improvisada, con gente que está en la banca, pero sí con un refuerzo de campanillas: Alberto Quintano; otro que resultó muy eficiente, Roberto Hodge, y un tercero que cumplió, Alberto Hidalgo. Pensamos que, a equipos completos, Colo Colo con Inostroza, Héctor Pinto, Luis Díaz, Mané Ponce, habría sido de todas maneras más que Racing Con Cejas, Squeo, "Panadero" Díaz y Villa.

□□□

En esta misma edición se destaca a Quintano como la figura del mes en el desarrollo del campeonato. El defensa central de la "U" confirmó plenamente ante Racing el excelente momento en que está en su carrera. Todo lo hizo bien y se las ingenió para hacer deslumbrantes algunas acciones. Uno que ve debajo del agua dijo: "Debe haber algún veedor extranjero en la tribuna que ha venido a observar al 'flaco', porque miren cómo le saca partido a cualquier situación propicia al lucimiento"...

□□□

Dentro de la pobreza de los albicelestes de Avellaneda, una figura destacando sobre el resto: el capitán y zaguero central, Daniel Killer. Otra que se quedó en sinopsis, el mediocampista Magalaes. Y pare usted de contar.

□□□

En el primer tiempo, Juan Carlos Orellana, además de participar poco en el juego, extravió la puntería. En el segundo, con sólo dos intervenciones confirmó su fama de cañonero: cuando recién había empatado Racing, agarró un sobrepique formidable, con efecto, que hizo picar la pelota en una arista del segundo palo, y dos minutos después, sirvió el tiro libre del que derivó el gol del triunfo albo; la violencia y el efecto del disparo hicieron que el arquero perdiera el balón cuando parecía tenerlo atrapado y ahí entró Hidalgo para batirlo.

□□□

¡Cómo que Racing jugó sin refuerzos! ¿Y ese Miguel Angel Herrera que entró en el segundo tiempo de puntero derecho, no era el de Aviación?..

□□□

Probablemente si hubiese estado Agustín Cejas en el arco de los trasandinos no le habrían hecho esos dos goles —también en el primero Suárez dejó escapar de sus manos una pelota que venía del tiro libre de Hidalgo y la empalmó Jorge Espinoza encima del arco—. Pero si en Colo Colo hubiesen estado Crisosto y Ponce, por mucho que parara Killer el ataque albo habría tenido muy buenas posibilidades. Porque el resto de la defensa racinguista... Hmmm.

□□□

El gol de Trama debe haber retrasado la probable reaparición de Mario Galindo. Aunque el zaguero lateral colocolino deleitó con "sus cosas" —finta, dribbling, ataque, alegría de jugar— hizo arrugar el ceño a Puskas en esa jugada en que por complicarla perdió el balón y salió el gol.



EVENTOS

● El epílogo que decretó Ricardo Fabbiani. El zurdazo bajo del ariete picó antes de llegar a Laino y se metió contra el palo. Herrera ya es lamento, Pérez comienza a celebrar y Laino observa la evidencia fatal... Quedaban sólo nueve minutos.

El equilibrio se quebró por una conocida razón:

AVIACION PUSO UN FABBIANI EN LA BALANZA...

En El Bosque el partido podía ser para cualquiera y tanto Aviación como O'Higgins igualaron en ritmo y concepto futbolístico. En ese marco, la última diferencia podía estar en el peso de una individualidad y Ricardo Fabbiani no hizo más que confirmar el atributo de la familia.



Sergio Mardones



Villaba consigue el empate. El paraguayo recogió un centro de Coffon y antes que se opusiera Hernández, retrasado en l emergencia, acertó con e derechazo cruzado



Miguel Rubio



Miguel Rubio



Merino en la apertura. El centrodelantero de O'Higgins abrió el marcador después de una corrida personal por el medio y un calculado finiquito ante la salida de Fournier. Era el 1 a 0 para O'Higgins a los 20'...

A esa altura, 36' del segundo tiempo, el asunto podía definirse en cualquier lado porque el césped resbaladizo solidarizaba con los pelotazos y los dos querían aprovechar el vértigo. Pero en ese minuto Aviación es más porque la zurda de Fabbiani sigue funcionando a pleno y el tiro rasante pica antes que llegue Laino y se hace gol junto al travesaño. Y no es casualidad que sea Fabbiani el que liquide el suspenso si se recuerda que ganó siempre por arriba y sus marcadores, Riquelme primero y Ramírez después, lo atraparon escasamente durante el partido. Pero Fabbiani termina con la historia de Aviación-O'Higgins, les saca gestos de euforia a los rostros humedecidos de la hinchada local, sin descartar todo lo que pasó antes bajo la lluvia.

Sucede que tanto Aviación como O'Higgins conformaron desde el comienzo un duelo de simplicidad, con la técnica sacrificada en aras de la velocidad. Ambos se mueven en mediocampo con el objetivo de trabajar sin pausas en la marca, tanto que en Aviación el más libre es Villalba. Y en ese imperativo O'Higgins no alcanza a sacar dividendos de la pausa que pretende Lapalma porque el ritmo exigente y el flujo de Salas y de De la Matta no admiten exquisiteces ante el trajín de Coffone y la pierna fuerte de Villalba.

En esa lucha declarada en el sector central se decide el tono del encuentro que no tiene dominador fijo ni propietario visible. Aviación es más peligroso por el expediente del juego aéreo, donde la última línea rancagüina no anda muy bien, mecanizando el centro pasado para el salto de Fabbiani, Villalba o las incursiones de Pérez. Y sin embargo, a los 20' Merino logra la apertura mandándose una entrada a todo pulmón en el área para superar a Fournier con seco derechazo. Ahí se arma mejor O'Higgins, se anima más el "Pililo" Hernández para acompañar a Giribet en el contragolpe, y la búsqueda de Aviación, especialmente por el lado de Rojas, va dejando espacios más generosos. Atrás, sin embargo, Riquelme no hace su habitual "stopper" sobre Fabbiani y Aviación encuentra las licencias de una zona sin marcas sincronizadas. Así, cuando Coffone repite el centro al segundo palo desde la derecha, el paraguayo Villalba puede bajarla, acomodársela a la derecha y darle suave, no muy cruzado, para batir a Laino.

Es empate al cabo de la etapa sin que ninguno haya establecido superioridad corriendo ni menos generando fútbol con variedad de matices.

En el reinicio Oyarzún decide el ingreso de Miguel Ramírez por Riquelme buscando una marca más definida sobre Fabbiani. Lo consigue sólo a medias porque el zurdo rota permanentemente y el zaguero denuncia su larga ausencia en la falta de cálculo para picar y salir. Con todo, el trabajo de O'Higgins se torna más positivo en el contragolpe con el aporte revitalizado de Hernández, que junto a Merino y Giribet se cruzan en incisivas diagonales. Incluso un tiro libre de Giribet da en el travesaño y en el rebote. Merino se pierde el gol inexplicablemente. Como contrapartida Laino debe revolcarse bien seguido y también tiene al azar de su parte cuando emprende una larga excursión lejos del área y la emboquillada de Fabbiani no es gol por otro pique fortuito...

Es un duelo acaso impreciso pero siempre veloz. No hay cerebración ni toque pulido. Todos meten y corren estimulados por un piso imprevisible que pone suspenso a cada pelota. En ese plano parece que sobre la media hora O'Higgins va a imponer mayor dotación física con el predominio de Salas para no detenerse nunca y una cierta variación de toque al armado. Y puede ser el segundo cuando Hernández desborda por la izquierda, mete el centro y Giribet no le da por el otro costado llegando apenas tarde.

Hasta que llega ese minuto decisivo con Fabbiani sacando el latigazo preciso para derrotar la postrera e inútil resistencia de Laino. El mismo Fabbiani pudo abultar las cifras después cuando eludió al arquero y dio con la pelota en un madero... Sin embargo, lo fundamental ya estaba hecho. En un partido de "trabajadores", con el sudor de primera prioridad, la inspiración de una individualidad decidía de seguro el partido. Y como los Fabbiani tienen llama eterna, las explicaciones sobran...

IGOR OCHOA.

Miguel Rubio

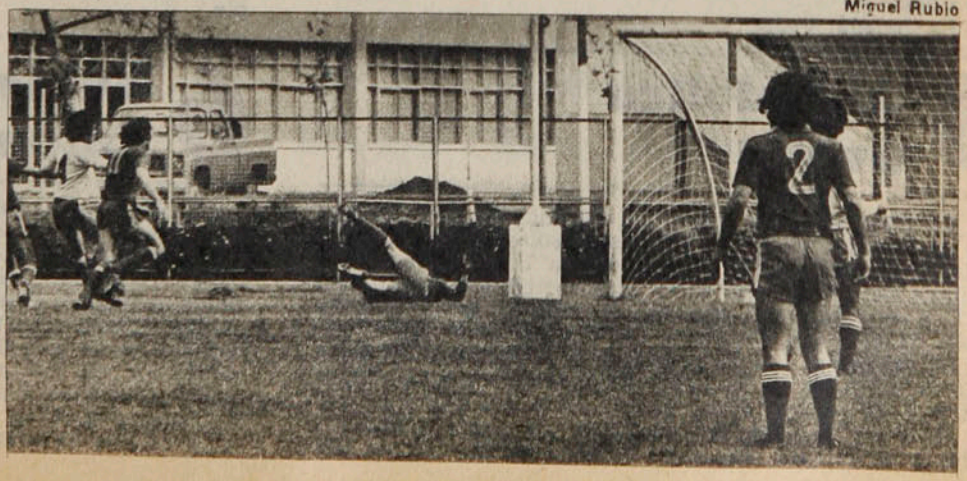



Hágale un GOL a la POLLA

1 Huachipato Lota Schwager

La historia: Es el duelo más parejo de esta semana, de acuerdo a los antecedentes históricos. Y el pronóstico se hace más difícil si se considera que ni siquiera vale en este caso la condición de local y visitante: en Las Higueras, desde 1971, se repartieron triunfos (2), empates (2) y derrotas (2). Y cuando se enfrentaron en Coronel, lo mismo: dos triunfos para Lota, dos para Huachipato y tres empates. El balance de goles es también parejo, aunque con leve ventaja para los lotinos, que marcaron 15, contra 13 de Huachipato.

La campaña: También parejos. Y también con leve ventaja para los del carbón. Después de seis fechas en que perdieron el rumbo, los lotinos volvieron a repuntar y mantienen sus esperanzas de llegar a la Liguilla. Suman 25 puntos y vienen de empatar en casa frente a otro que se ha recuperado: Wanderers (2x2). Huachipato, más irregular, tiene 22 puntos y el domingo fue derrotado por Everton en Viña del Mar por dos a cero. En la primera rueda ganó Lota Schwager 1x0.

La tincada: Habrá que partir con triple.

2 A. Italiano Everton

La historia: No se enfrentaban desde 1971: ambos estuvieron —uno más que otro— en Segunda División. Y en la primera rueda de este año, al reanudar el duelo se mantuvo la tendencia de fines de la década pasada: ganó Everton, en Viña, 4x2.

La campaña: Everton llega con el favoritismo, pese a que ha declinado con respecto a lo que logró en la primera rueda. Pero sus esperanzas de conquistar el título por segunda vez consecutiva se mantienen latentes: con su triunfo sobre Huachipato alcanzó el primer lugar, compartiéndolo con Colo Colo. Audax confirmó su declinación al caer inobjetablemente frente a Ovalle por cuatro a dos.

La tincada: Visita.

3 U. Católica Ovalle

La historia: Muy breve: se enfrentaron por primera vez en partidos de Primera División solamente el año pasado. Y el balance fue favorable a la UC, que repitió la fórmula del último año en el Ascenso: triunfo como local (3x2) y empate como visitante (2x2). Pero en la primera rueda de este año, Ovalle estuvo mejor: ganó 1x0.

La campaña: Los dos repuntaron el mes pasado. Pero todavía no salen de la zona peligrosa. Universidad Católica, con 18 puntos, sintió la influencia positiva de Ignacio Prieto y se supone —luego de su triunfo sobre la Unión y su empate con Colo Colo— que su derrota del domingo contra Green Cross sólo fue un traspié momentáneo. Ovalle, con 22, se rehabilitó de su derrota frente a Huachipato derrotando categóricamente en casa a Audax Italiano. Parejos en defensa (33 goles le hicieron a la UC y uno más a Ovalle), el ataque nortino es más efectivo: anotó 30, contra 23 de los cruzados. La UC, en todo caso, tiene un partido pendiente: contra la "U".

La tincada: Ovalle gana poco en Santiago. Local.

4 Stgo. Morning Green Cross

La historia: Rivales tradicionales en décadas pasadas, en la actual sólo se han enfrentado desde 1975, año en que regresó el equipo bohemio a Primera División. Y en este lapso, el duelo es parejísimo: dos triunfos para Green Cross (ambos en Temuco), dos para Santiago Morning (los dos en Santiago) y un empate (el de la primera rueda de este torneo, en Temuco). En goles, igual: cuatro en la valla santiaguina y cuatro en la sureña.

La campaña: Aquí hay diferencias que favorecen a los temuquenses: Green Cross acumuló 22 puntos, cuatro más que su rival. Pero los dos vienen repuntando y hace varias fechas que no pierden. Santiago Morning sorteó escollos difíciles en las últimas semanas: les empató a Unión Española y a Colo Colo. Green Cross aprovechó dos partidos seguidos en casa para cosechar los cuatro puntos: derrotó a Huachiapto y a Universidad Católica. En ataque que se ve mejor el cuadro sureño: 33 goles (9 más que su rival). Pero en defensa es mejor Santiago Morning: 34 caídas (12 menos que los del sur).

La tincada: Empate.

5 Palestino Colo Colo

La historia: Anote el dato: desde 1973, año en que Palestino volvió a Primera, no ha podido ganarle un partido por los puntos. Exhibe victorias en Copa Chile y en Liguillas, pero no en el torneo oficial. El balance establece que se enfrentaron nueve veces, de las cuales cinco terminaron con triunfo albo y cuatro en empate. Que Colo Colo anotó 21 goles y que Palestino sólo convirtió 14.

La campaña: La notoria declinación de Colo Colo en la segunda rueda —más específicamente desde que no pudo contar con Héctor Pinto— permitió que Palestino (de muy discreta primera rueda) ya esté a sus talones. Colo Colo tiene 31 puntos y se mantiene como líder del torneo, pero los tricolores hace ocho fechas que no pierden y ya suman 29. En el aspecto goles, el balance también favorece a Palestino: anotó 47 (el ataque más efectivo del torneo), ocho más que su rival. Y a su defensa, comandada por Figueroa, le hicieron 26, dos menos que a la de los albos. Lo único que tienen en común es el número de empates: los dos igualaron siete veces en los 23 encuentros disputados.

La tincada: Por historia, Colo Colo; por campaña; empate; por rendimiento actual, Palestino. Conclusión: triple.

6 Ñublense Unión Española

La historia: Recién comenzó este año. Y coincidió con el debut de Ñublense en el Estadio Nacional. El triunfo fue para los rojos por tres a uno.

La campaña: Notablemente desequilibrada a favor de Unión Española. Pese a su derrota con Palestino (y a su empate anterior con Santiago Morning y a su derrota precedente frente a la Católica), los dirigidos de Santibáñez continúan con el título en la mente. Y eso los hace temibles en cualquier reducto. Tienen 30 puntos, 13 más que Ñublense, que ocupa el penúltimo lugar de la tabla, afronta problemas de todo tipo, perdió ilusiones y ya no es im-

batible en Chillán. La diferencia de goles es tan amplia como la del puntaje: Unión tiene + 19 (43 a favor y 24 en contra) y Ñublense —6 (25 a favor y 31 en contra). Su único factor favorable es que se presenta con entrenador nuevo.

La tincada: Visita. Y un doble con empate por si resulta la cábala del entrenador.

7 O'Higgins U. de Chile

La historia: Otro de los duelos equilibrados de la fecha. Desde 1971 a 1975 —año en que descendió— O'Higgins establecía leve ventaja. Pero ésta desapareció con el resultados de la primera rueda de este año. En Rancagua, O'Higgins ganó tres veces y perdió dos. En Santiago, ganó una vez, empató tres y perdió dos. Y en goles, 22 para los rancagüinos y 23 para los azules. Más parejos, imposible.

La campaña: Se afirmó la "U". Y O'Higgins, que parecía ir por las mismas, entró a la irregularidad de siempre. Los azules todavía miran hacia la Liguilla con un partido pendiente (el clásico universitario), tienen 24 puntos, tres más que los rancagüinos, que todavía no pueden sentirse absolutamente a salvo. Igualados en goles a favor (30), la defensa azul puede establecer la diferencia: le hicieron 24 goles, cuatro menos que en el arco de Laino. En la última fecha, suertes opuestas: la "U" ganó en los últimos minutos a Ñublense, mientras que O'Higgins, perdió muy al final con Aviación. En la primera rueda, boleta azul: 4x1.

La tincada: Hace cuatro años que la "U" no pierde en Rancagua. Visita y el doble donde le tinque.

8 Antofagasta Aviación

La historia: Iniciada en 1974, el balance indica equiparidad en Antofagasta: un triunfo, un empate y una derrota para cada uno. La diferencia está en los goles: la única vez que ganaron los nortinos fue por cinco a cero. En Santiago, en cambio, paliza de Aviación: tres triunfos y un empate. Los nortinos nunca pudieron ganar.

La campaña: Tan desequilibrada como la historia. Aviación, de fulgurante comienzo, se mantiene en los lugares de avanzada y con posibilidades de ingresar a la Liguilla de los buenos. Antofagasta, con sólo 9 puntos en los 23 partidos disputados, ni siquiera vislumbra posibilidades de quedar en la Liguilla de los malos. Su rendimiento queda reflejado en los números: sólo dos victorias y cinco empates; el resto (16), derrotas. Sólo anotó 16 goles y su valla fue derrotada 44 veces. Aviación, en cambio, exhibe nueve triunfos, ocho empates y seis derrotas; 35 goles a favor y 31 en contra.

La tincada: Los antofagastinos ya están pensando en qué hacer el próximo año. Visita.

9 Wanderers Concepción

La historia: En Valparaíso, amplia ventaja para Wanderers: cuatro triunfos, un empate y una derrota en los últimos seis años. La última vez que ganaron los penquistas en Playa Ancha fue en 1972 (3x0). Pero en Collao, es paliza sureña: seis triunfos y un empate (ningún triunfo wanderino). En total: 7 victorias moradas, dos empates y cuatro triunfos porteños; 14 goles en la valla de Concepción y 22 en la de Wanderers.

La campaña: También este aspecto es favorable a los sureños. Sin dar el espectáculo que prometían, se mantienen en lugares seguros y con posibilidades aún de disputar puesto en la Liguilla de arriba. Wanderers pese a su notoria superación desde que asumió José Pérez como entrenador, no logra salir de la zona donde batallan los que quieren evitar la Liguilla de abajo. Los 24 puntos de Concepción (cinco más que Wanderers), le conceden favoritismo, especialmente después de su amplia victoria sobre Antofagasta en la última fecha. Pero Wanderers, que empató con Lota en Coronel, puede ser rival de riesgo.

La tincada: Local y empate.

10 Curicó Ferroviarios

La campaña: Curicó no logra zafarse del último lugar, pero ha obtenido resultados valiosos en sus últimos compromisos: empató con Naval y con Unión San Felipe en las últimas dos fechas. Y eso es síntoma de recuperación. De todos modos su campaña es pobre: cinco triunfos, cinco empates y cinco derrotas. Ferroviarios, más arriba en la tabla, con 22 puntos, no logra regularizar su juego: saca resultados valiosos y luego, como en la última fecha, pierde puntos ante rivales ganables. Igualados en goles en contra (ambas vallas lamentaron 32 contrastes), la delantera de Ferroviarios aparece como más efectiva: anotó 30 goles, doce más que su inefectivo rival.

La tincada: Visitante.

11 Cobreloa Naval

La campaña: El enfrentamiento del sublíder (Cobreloa) y el cuarto de la competencia constituye el mejor duelo de la fecha en Segunda División. Trece triunfos, cinco empates y cinco derrotas exhibe el cuadro nortino, donde se lucen Olivares, "Chamaco" y Yávar. Nueve victorias, nueve empates y cinco derrotas es el resumen de Naval, ahora comandado por Manuel Gaete. En goles, mejor también los nortinos, aunque la diferencia es estrecha: anotó 38, cuatro más que los "marinos"; y le hicieron 20, dos menos que a sus rivales sureños. En la primera rueda, en El Morro, ganó Naval 3x1.

La tincada: Local y empate.

12 Iberia Unión Calera

La campaña: Será el duelo de los desesperados. El local está penúltimo en la tabla, con 16 puntos. Y el que lo visita es colista —junto con San Antonio—, con 15. Los dos ganaron cinco partidos, pero la diferencia está en que Iberia empató seis veces y perdió 12, y los caleranos igualaron cinco y perdieron 13. Hasta la semana pasada estaban iguales: pero mientras los sureños vinieron a quitarle un punto a Ferroviarios, los del cemento desaprovecharon su condición de dueños de casa y fueron derrotados por La Serena. Mejor en tres goles el ataque calerano (28-25). Mejor en dos goles la defensa de Iberia (44-46).

La tincada: Local.

13 Independiente San Antonio

La campaña: Hasta hace algunas semanas Independiente era candidato al título, pero perdió mucho terreno y su valioso empate frente a Linares sólo le sirvió para mantenerse en lugares secundarios. San Antonio, por su parte, sigue en zona de luz roja, con 20 puntos, seis menos que su rival. En la última fecha, los porteños fueron derrotados en casa por Cobreloa. En goles mucha diferencia también. Los de Cauquenes tienen saldo a favor: 19 (39 a favor y 30 en contra). Los de San Antonio, saldo en contra: —8 (38 a favor y 46 en contra).

La tincada: Local.

Polla Gol

PARTIDO	EQUIPOS	COMO LOCAL								COMO VISITANTE								TOTAL							
		PJ	PG	PE	PP	GF	GC	Pts.	Rend.	PJ	PG	PE	PP	GF	GC	Pts.	Rend.	PJ	PG	PE	PP	GF	GC	Pts.	Rend
1	Huachipato	11	4	4	3	14	13	12	54,5%	12	3	4	5	15	17	10	41,6%	23	7	8	8	29	30	22	47,8%
	Lota Schwager	12	5	5	2	17	11	15	62,5%	11	2	6	3	14	16	10	45%	23	7	11	5	31	27	25	54,3%
2	A. Italiano	15	6	6	3	23	19	18	60%	8	3	1	4	12	16	7	43,7%	23	9	7	7	35	35	25	54,3%
	Everton	12	9	3	0	24	7	21	87,5%	11	3	4	4	17	23	10	45%	23	12	7	4	41	30	31	67,3%
3	U. Católica	14	4	6	4	17	17	14	50%	8	1	2	5	6	13	4	25%	22	5	8	9	23	30	18	40,9%
	Ovalle	12	6	3	3	20	14	15	62,5%	11	1	4	6	10	20	6	27,2%	23	7	7	9	30	34	21	45,6%
4	S. Morning	15	3	9	3	20	22	15	50%	8	0	3	5	5	13	3	21,4%	23	3	12	8	25	35	18	39,1%
	Green Cross	12	7	4	1	22	17	18	75%	11	0	4	7	11	29	4	18,1%	23	7	8	8	33	46	22	47,8%
5	Palestino	15	7	4	4	32	18	18	60%	8	4	3	1	15	9	11	68%	23	11	7	5	47	27	29	63%
	Colo Colo	16	9	4	3	33	23	22	68,7%	7	3	3	1	6	5	9	64,2%	23	12	7	4	39	28	31	67,3%
6	Ñublense	11	5	3	3	16	13	13	59%	12	0	4	8	7	20	4	16,6%	23	5	7	11	23	33	17	36,9%
	U. Española	17	8	6	3	33	19	22	64,7%	6	3	2	1	10	5	8	66,6%	23	11	8	4	43	24	30	65,2%
7	O'Higgins	11	4	5	2	16	10	13	59%	12	3	2	7	14	18	8	33,3%	23	7	7	9	30	28	21	45,6%
	U. de Chile	16	6	6	4	24	19	18	56,2%	6	1	4	1	5	5	6	50%	22	7	10	5	29	24	24	54,5%
8	Antofagasta	11	1	5	5	6	13	7	31,8%	12	1	0	11	10	32	2	8,3%	23	2	5	16	16	45	9	19,5%
	Aviación	12	6	2	4	18	17	14	58,3%	11	3	6	2	17	15	12	54,5%	23	9	8	6	35	32	26	56,5%
9	S. Wanderers	11	4	4	3	20	17	12	54%	12	2	3	7	14	24	7	29,1%	23	6	7	10	34	41	19	41,3%
	Concepción	12	7	3	2	22	15	17	70,8%	11	2	3	6	9	15	7	31,8%	23	9	6	8	31	30	24	52,1%
10	Curicó	11	5	2	4	10	8	12	54,5%	12	0	3	9	8	24	3	12,5%	23	5	5	13	18	32	15	32,6%
	Ferroviarios	12	5	2	5	17	19	12	50%	11	3	4	4	13	13	10	45,4%	23	8	6	9	30	32	22	47,8%
11	Cobreloa	11	9	2	0	23	4	20	90,9%	12	4	3	5	15	16	11	45,8%	23	13	5	5	38	20	31	67,3%
	Naval	12	6	4	2	22	11	16	66,6%	11	3	5	3	12	11	11	50%	23	9	9	5	34	22	27	58,6%
12	Iberia	11	4	3	4	15	17	11	50%	12	1	3	8	11	27	5	20,8%	23	5	6	12	26	44	16	34,7%
	U. Calera	12	4	3	5	17	17	11	45,8%	11	1	2	8	11	29	4	18,1%	23	5	5	13	28	46	15	32,6%
13	Independiente	11	6	1	4	22	13	13	59%	12	4	5	3	17	16	13	54,1%	23	10	6	7	39	29	26	56,5%
	S. Antonio	11	5	2	4	20	16	12	54,5%	12	3	2	7	18	30	8	33,3%	23	8	4	11	38	46	20	43,4%

No se considera la condición de visitante para los equipos santiaguinos cuando juegan entre sí. En tales casos, se asigna a ambos la condición de local. Sólo se exceptúa Aviación, que juega como visitante fuera de El Bosque.

EL POLLO





Hágale un GOL a la POLLA

La cábala

Resultado de cada partido de los 78 Concursos.

N.º	L	E	V
1	31	28	19
2	33	27	18
3	44	16	18
4	38	19	21
5	39	22	17
6	34	27	17
7	35	23	20
8	35	23	20
9	43	16	19
10	35	26	17
11	40	22	16
12	39	18	21
13	39	24	15

La ganadora

GANA LOCAL	EMPATE	GANA VISITANTE	PARTIDO	DOBLE	TRIPLE
LOTA		WANDERERS	1		
CONCEPCION		ANTOFAGAS	2		
AVIACION		O'HIGGINS	3		
U. DE CHILE		ÑUBLENSE	4		
U.ESPAÑOLA		PALESTINO	5		
COLO COLO		S. MORNING	6		
G. CROSS		U. CATOLICA	7		
OVALLE		A. ITALIANO	8		
EVERTON		HUACHIPATO	9		
COQUIMBO		SAN LUIS	10		
NAVAL		COLCHAGUA	11		
LINARES		INDEPEND.	12		
MALLECO		TRASANDINO	13		

La que viene

GANA LOCAL	EMPATE	GANA VISITANTE	PARTIDO	DOBLE	TRIPLE
HUACHIPATO		LOTA	1		
A. ITALIANO		EVERTON	2		
U. CATOLICA		OVALLE	3		
S. MORNING		G. CROSS	4		
PALESTINO		COLO COLO	5		
ÑUBLENSE		U.ESPAÑOLA	6		
O'HIGGINS		U. DE CHILE	7		
ANTOFAGAS		AVIACION	8		
WANDERERS		CONCEPCION	9		
CURICO		FERRO	10		
COBRELOA		NAVAL	11		
IBERIA		U. CALERA	12		
INDEPEND.		S. ANTONIO	13		

ULTIMOS RESULTADOS

1	HUACHIPATO			LOTA SCHWAGER			
	2x2 U. Española (V)	C.	'77	0x2 O'Higgins (L)	C.	'77	
	0x0 Colo Colo (L)	"	"	1x3 Ovalle (V)	"	"	
	0x1 Green Cross (V)	"	"	3x1 Antofagasta (L)	"	"	
	2x1 Ovalle (L)	"	"	1x1 Everton (V)	"	"	
	0x2 Everton (V)	"	"	2x2 Wanderers (L)	"	"	
2	AUDAX ITALIANO			EVERTON			
	1x1 U. de Chile	C.	'77	1x3 Colo Colo (V)	C.	'77	
	2x3 U. Española	"	"	1x0 Green Cross (L)	"	"	
	1x0 Colo Colo	"	"	0x2 Ovalle (V)	"	"	
	1x1 Green Cross (L)	"	"	1x1 L. Schwager (L)	"	"	
	2x4 Ovalle (V)	"	"	2x0 Huachipato (L)	"	"	
3	U. CATOLICA			OVALLE			
	1x0 Concepción (L)	C.	'77	1x1 Green Cross (V)	C.	'77	
	0x0 Aviación	"	"	3x1 L. Schwager (L)	"	"	
	3x2 U. Española	"	"	2x0 Everton (L)	"	"	
	2x2 Colo Colo (L)	"	"	1x2 Huachipato (V)	"	"	
	1x2 Green Cross (V)	"	"	4x2 A. Italiano (L)	"	"	
4	STGO MORNING			GREEN CROSS			
	1x1 Concepción (V)	C.	'77	1x1 Ovalle (L)	C.	'77	
	4x4 Aviación	"	"	0x1 Everton (V)	"	"	
	2x3 U. de Chile	"	"	1x0 Huachipato (L)	"	"	
	0x0 U. Española (L)	"	"	1x1 A. Italiano (V)	"	"	
	1x1 Colo Colo	"	"	2x1 U. Católica (L)	"	"	
5	PALESTINO			COLO COLO			
	1x1 Wanderers (V)	C.	'77	3x1 Everton (L)	C.	'77	
	2x0 Concepción (L)	"	"	0x0 Huachipato (V)	"	"	
	3x1 Aviación	"	"	0x1 Audax Italiano	"	"	
	0x0 U. de Chile	"	"	2x2 U. Católica	"	"	
	2x0 U. Española	"	"	1x1 Stgo. Morning	"	"	
6	ÑUBLENSE			U. ESPAÑOLA			
	0x0 Antofagasta (V)	C.	'77	2x2 Huachipato (L)	C.	'77	
	3x1 Wanderers (L)	"	"	3x2 Audax Italiano	"	"	
	0x1 Concepción (V)	"	"	2x3 U. Católica	"	"	
	0x1 Aviación (L)	"	"	0x0 Stgo. Morning	"	"	
	0x1 U. de Chile (V)	"	"	0x2 Palestino	"	"	
7	O'HIGGINS			U. DE CHILE			
	2x0 L. Schwager (V)	C.	'77	1x0 Huachipato (V)	C.	'77	
	2x0 Antofagasta (L)	"	"	1x1 Audax Italiano	"	"	
	0x1 Wanderers (V)	"	"	3x2 Stgo. Morning	"	"	
	3x1 Concepción (L)	"	"	0x0 Palestino (V)	"	"	
	1x2 Aviación (V)	"	"	1x0 Ñublense (L)	"	"	
8	ANTOFAGASTA			AVIACION			
	0x0 Ñublense (L)	C.	'77	0x0 U. Católica (L)	C.	'77	
	0x2 O'Higgins (V)	"	"	4x4 Stgo. Morning	"	"	
	1x3 L. Schwager (V)	"	"	1x3 Palestino	"	"	
	0x1 Wanderers (L)	"	"	1x0 Ñublense (V)	"	"	
	2x4 Concepción (V)	"	"	2x1 O'Higgins (L)	"	"	
9	WANDERERS			CONCEPCION			
	1x1 Palestino (L)	C.	'77	1x1 S. Morning (L)	C.	'77	
	1x3 Ñublense (V)	"	"	0x2 Palestino (V)	"	"	
	1x0 O'Higgins (L)	"	"	1x0 Ñublense (L)	"	"	
	1x0 Antofagasta (V)	"	"	1x3 O'Higgins (V)	"	"	
	2x2 L. Schwager (V)	"	"	4x2 Antofagasta (L)	"	"	
10	CURICO			FERROVIARIOS			
	1x2 S. Antonio (V)	Asc.	'77	2x1 Trasandino (L)	Asc.	'77	
	0x0 Colchagua (L)	"	"	1x0 Magallanes	"	"	
	2x4 Cobreloa (V)	"	"	2x1 San Luis (L)	"	"	
	1x0 Naval (L)	"	"	1x2 La Serena (V)	"	"	
	0x0 San Felipe (V)	"	"	2x2 Iberia (L)	"	"	
11	COBRELOA			NAVAL			
	1x0 La Serena (L)	Asc.	'77	3x0 San Luis (L)	Asc.	'77	
	0x1 Iberia (V)	"	"	2x3 La Serena (V)	"	"	
	4x2 Curicó (L)	"	"	1x1 Iberia (L)	"	"	
	1x0 Colchagua (V)	"	"	0x1 Curicó (L)	"	"	
	2x0 S. Antonio (V)	"	"	3x0 Colchagua (L)	"	"	
12	IBERIA			LA CALERA			
	0x1 Colchagua (V)	Asc.	'77	1x2 Independ. (L)	Asc.	'77	
	1x0 Cobreloa (L)	"	"	3x2 Trasandino (V)	"	"	
	1x1 Naval (V)	"	"	3x1 Magallanes (L)	"	"	
	2x3 San Felipe (L)	"	"	0x2 San Luis (V)	"	"	
	2x2 Ferroviarios (V)	"	"	1x2 La Serena (L)	"	"	
13	INDEPENDIENTE			SAN ANTONIO			
	2x1 La Calera (V)	Asc.	'77	2x1 Curicó (L)	Asc.	'77	
	4x1 Coquimbo (L)	"	"	1x1 Malleco (V)	"	"	
	0x1 Rangers (V)	"	"	0x1 Colchagua (L)	"	"	
	2x3 Malleco (L)	"	"	1x2 Linares (V)	"	"	
	1x1 Linares (V)	"	"	0x2 Cobreloa (L)	"	"	

ENTRE ELLOS

1	Huachipato 2x1 (L)	1.ª Rueda '75
	Lota 3x2 (L)	2.ª Rueda '75
	0x0 (Coronel)	1.ª Rueda '76
	2x2 (Talcahuano)	2.ª Rueda '76
	Lota 1x0 (L)	1.ª Rueda '77
2	1x1 (Viña del Mar)	Serie "A" '69
	Everton 4x2 (V)	Serie "A" '69
	Everton 1x0 (V)	1.ª Rueda '71
	Everton 1x0 (L)	2.ª Rueda '71
	Everton 4x2 (L)	1.ª Rueda '77
3	1x1 (Ovalle)	1.ª Rueda Asc. '75
	U. Católica 1x0 (L)	2.ª Rueda Asc. '75
	U. Católica 3x2 (L)	1.ª Rueda '76
	2x2 (Ovalle)	2.ª Rueda '76
	Ovalle 1x0 (L)	1.ª Rueda '77
4	Green Cross 2x0 (L)	1.ª Rueda '75
	Stgo. Morning 1x0 (L)	2.ª Rueda '75
	Green Cross 1x0 (L)	1.ª Rueda '76
	Stgo. Morning 2x0 (L)	2.ª Rueda '76
	1x1 (Temuco)	1.ª Rueda '77
5	Colo Colo 6x4	1.ª Rueda '75
	Colo Colo 2x1	2.ª Rueda '75
	1x1	1.ª Rueda '76
	1x1	2.ª Rueda '76
	Colo Colo 1x0	1.ª Rueda '77
6	U. Española 3x1 (L)	1.ª Rueda '77
7	U. de Chile 3x0 (V)	1.ª Rueda '74
	O'Higgins 3x2 (V)	2.ª Rueda '74
	U. de Chile 1x0 (V)	1.ª Rueda '75
	2x2 (Santiago)	2.ª Rueda '75
	U. de Chile 4x1 (L)	1.ª Rueda '77
8	Aviación 3x2 (L)	1.ª Rueda '75
	Antofagasta 5x0 (L)	2.ª Rueda '75
	3x3 (Santiago)	1.ª Rueda '76
	Aviación 2x1 (V)	2.ª Rueda '76
	Aviación 1x0 (L)	1.ª Rueda '77
9	0x0 (Valparaíso)	1.ª Rueda '75
	Concepción 3x1 (L)	2.ª Rueda '75
	Wanderers 1x0 (L)	1.ª Rueda '76
	Concepción 3x1 (L)	2.ª Rueda '76
	Concepción 4x2 (L)	1.ª Rueda '77
10	2x2 (Curicó)	1.ª Rueda Asc. '75
	Ferroviar. 6x0 (L)	2.ª Rueda Asc. '75
	2x2 (Santiago)	1.ª Rueda Lig. Des. '76
	1x1 (Curicó)	2.ª Rueda Lig. Des. '76
	Ferroviar. 5x2 (L)	1.ª Rueda Asc. '77
11	Naval 3x1 (L)	1.ª Rueda Asc. '77
12	2x2 (La Calera)	1.ª Rueda Asc. '75
	Iberia 2x0 (L)	2.ª Rueda Asc. '75
	0x0 (Los Angeles)	1.ª Rueda L. D. '76
	Calera 3x1 (L)	2.ª Rueda L. D. '76
	Calera 2x0 (L)	1.ª Rueda Asc. '77
13	S. Antonio 2x1 (L)	1.ª Rueda Asc. '75
	Independ. 4x2 (L)	2.ª Rueda Asc. '75
	S. Antonio 3x0 (L)	1ª Rueda Asc' 77

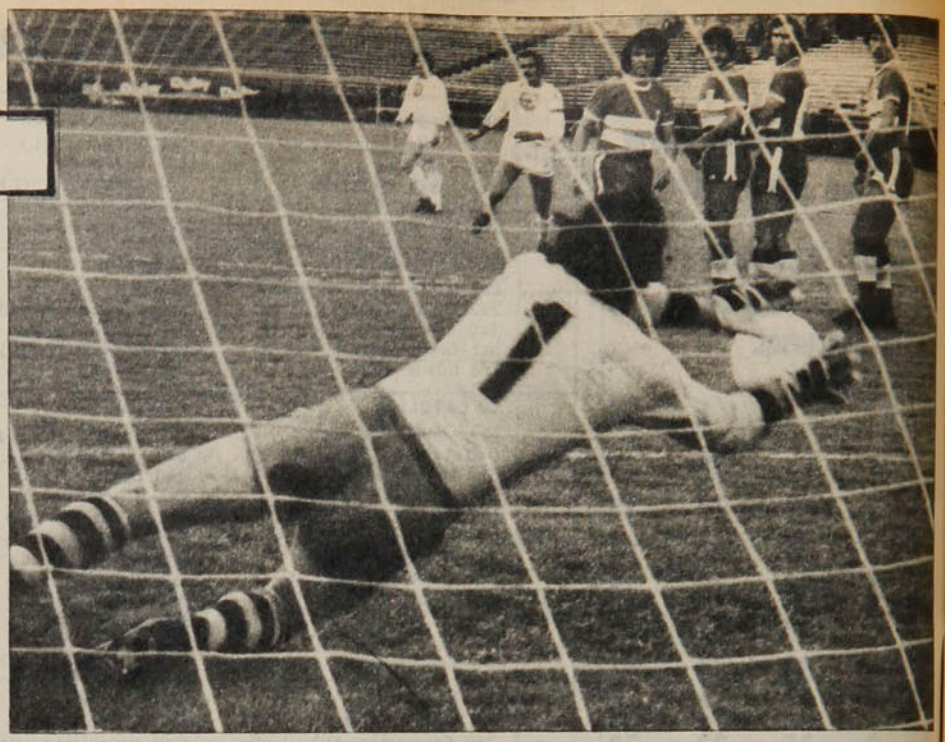

Wirth en apuros. El tiro libre de Víctor Manuel González resultó violento y bien dirigido. Y la pelota, luego de ser contenida a medias por el arquero y dar en su hombro, se irá al corner. Recién comenzaba el encuentro y Green Cross ya llegaba con posibilidades.

SIN RENUNCIAMIENTOS

Green Cross venció a Universidad Católica por 2 a 1 en brega de intensidad sin pausa, en la que acusó notoria mejoría en defensa y medio campo.

Si Universidad Católica no hubiese dilapidado más de media hora de juego inicial en calibrar a su rival, posiblemente no estaría lamentando la pérdida de su perfil de invencible en la segunda rueda. Cuando se encara a un adversario de frágil defensa como Green Cross, no son precisos la reflexión, el estudio, ni las condiciones de las maniobras. La Católica en Temuco necesitó que Green le hiciera el primer gol para avanzar en busca del arco rival con la fe de un cruzado. Al final le faltó tiempo, acaso precisamente el que desperdició al comienzo, para equilibrar un marcador que pudo ser distinto. El 2-1 dejó a Green valorizado por las dificultades que halló para conseguirlo.

El encuentro, animado en piso resbaladizo y salpicado por la lluvia primaveral del sur, adquirió el carácter de un interesante espectáculo. Se luchó sin renunciamientos y, fundamentalmente, abundaron las situaciones de pregol, cuya influencia en el grado emocional compensa, disimula y oculta las imperfecciones de estrategia. A Green se le dejó avanzar al comienzo y con espacios libres construyó, con la dinámica de Rojas, las oportunas posiciones adoptadas por Travesani y la laboriosidad de Daniel Silva. Pero, en mayor medida, fue más hiriente por la admirable creatividad y destreza de Víctor Manuel González, cuya presencia abrió caminos, originó proximidades y remates que intranquilizaron a Wirth.

Sin duda, en todo ese comienzo a la Católica no le funcionó el contragolpe, si ésa era su arma, o, simplemente, se quedó en erradas posiciones defensivas o de contención. En el minuto 34, en uno de los numerosos tiros de esquina ya cedidos, Víctor Manuel González proyectó la pelota sobre el área. Un leve cabezazo de Daniel Silva desubicó al arquero y Romero, que entraba, no tuvo dificultades para hacer el gol. El 1-0 de Green pareció entonces ampliamente justificado. Fácil y lógico dentro del panorama imperante. Pero fue ese gol el que mudó a la UC haciéndola ofensiva y con frecuentes como claras posibilidades. Aquello no fue fortuito. Fue el resultado de abandonar posiciones en la zona central, donde el equipo estudiantil había agrupado innecesariamente hombres en tareas de inútil destrucción. Era la consecuencia de jugar más para hacer el gol que para evitarlo.

En la parte final, el encuentro quedó librado a una suerte de desorden que, afortunadamente para el espectador, no careció de emociones. Lanzada la UC tras el empate, Green halló espacios libres para el contragolpe fácil. Todo lo que le sobró en ponderación al comienzo le faltó al equipo estudiantil en mesura para orientar mejor sus esfuerzos. Ni la experiencia de Ignacio Prieto pudo poner un poco de orden. Sólo por la izquierda, el diestro Moscoso pareció poseer más claridad. En el minuto 68, en medio de predominio católico, un descuido defensivo permitió que Loyola escapara libre de adversarios para levantar la pelota por encima de Wirth y dejar 2-0, cuando el rival

parecía más cerca del empate. Para ayudar al juego de retención, Green cambió a Daniel por Patricio Silva, sin mayores repercusiones. Porque a 9 minutos del término un violentísimo remate de Sandoval pegó en el travesaño. La pelota picó y volvió hacia el centro del campo, originando las repetidas discusiones sobre si en el pique traspuso o no la línea. En la confusión, el árbitro Vásquez aplicó la lógica: si no hay seguridad no se puede validar un gol. Al minuto siguiente otro remate de Prieto pegó en el travesaño. Finalmente, en el minuto 34' Carlos Díaz —que había reemplazado a Orellana— en un amontonamiento de jugadores en el área remató entre varios hombres para anotar el descuento.

Los seis minutos finales se jugaron en una atmósfera de desconcierto y temor. Universidad Católica no renunció ante la posibilidad del empate. Lo arriesgó todo, provocando claros imperdonables en su defensa. A tres minutos del término Romero habilitó a Loyola, quien a quemarropa quiso fusilar a Wirth. Sin embargo, el arquero bloqueó de manera increíble su disparo. A sesenta segundos Moscoso se desprendió de su marcador y se internó en el área tras la igualdad, con inevitable opción. El puntero liquidó con precipitación y sin dirección la jugada, malográndose la óptima oportunidad. A treinta segundos Silva también escapó solo y fue derribado en peligrosa jugada desde atrás, que lo hizo caer y restó a la maniobra cualquier otra proyección. Allí terminó la lucha, menos que un partido de fútbol, una pugna sostenida desde ese gol inicial de Green, que no perdonó a su adversario por su blandura y reflexividad al comienzo. Lucha por cierto, pero con la virtud de la lealtad y la limpieza en los procedimientos.

HERNAN OSSES.

Las razones

A Green Cross no sólo se le presentó un rival propicio para vencerlo. Tuvo el mérito de mejorar defensivamente y contar con un arquero, Amaya, que resultó elemento sobresaliente. Algo mejoró en el mediocampo también, donde Travesani pareció movido por un don de ubicación extraño en muchos futbolistas. Y en el ataque brilló por la vía de Víctor Manuel González. A despecho del tiempo, el puntero izquierdo sigue siendo la pieza más importante de la vanguardia, el hombre que en sus momentos de inspiración es capaz de romper esquemas y fijar sendas precisas que conducen a la victoria. Ofensivamente, pues, Green Cross se llamó Víctor Manuel González, talvez el domingo en uno de los mejores partidos que ha hecho en esta temporada; sus característicos altibajos parecen haberse equilibrado en una nivelación valiosa y significativa en su rendimiento.

La UC al ataque.
Y Moscoso se anticipa a De Carli y Amaya para cabecear, sin consecuencias, el centro de Prieto. Poco atacaron los visitantes en la primera etapa. Y el mayor riesgo lo provocó su puntero izquierdo.



Al igual que a Unión Española una semana antes, Santiago Morning le sacó un punto a Colo Colo. De la mediocridad del encuentro, la responsabilidad es de los albos. El mérito del 1 a 1 es de la defensa bohemia, empezando por el arquero Angel Cabrera.

ESPECIALISTA EN PUNTEROS



Miguel Rubio

● **Gran figura fue Angel Cabrera; en el grabado, frustra la última posibilidad de Colo Colo, levantando sobre el travesaño un remate de cabeza de Crisosto.**

Para Colo Colo habría sido mucho mejor que frente a Racing jugaran todos sus titulares, porque al menos habría tenido una explicación de su pobre cometido ante Santiago Morning... No hubo nada que justificara el desempeño deslavado e inoperante de los albos. Ni siquiera puede atribuírsele a una disposición exacerbadamente defensiva del rival. Santiago Morning no hizo más que cualquier equipo en problemas, para el que un punto puede significar mucho. Cubrió bien su campo, con dos líneas



de 4 y con especial atención de Pecoraro sobre Crisosto. Tuvo un excelente arquero en Angel Cabrera —la figura más llamativa de la cancha— y dos defensas centrales que además de andar bien en la marcación, quitaron, cortaron, anticiparon y devolvieron todo lo que había que quitar, cortar y devolver.

Nada que Colo Colo no encuentre en cualquier partido y que otras veces ha sabido solucionar mejor.

Cuando un equipo entra a poner obstáculos —que cabe dar por sabidos anticipadamente— hay que hacer más de lo que hizo Colo Colo por superarlos. Los albos simplemente tuvieron la pelota, la llevaron —a veces la arrastraron— pero no pusieron ese algo especial que está en su propia definición de equipo hecho precisamente para superar problemas. Todo se le presentó bien al comienzo. A los 3 minutos ya la estrategia bohemia había perdido gran parte de su sentido, porque a esas alturas Julio Crisosto abrió la cuenta al conectar un servicio de esquina de Orellana, que sobró a los zagueros, cuando Cabrera creyó en ellos.

Si se esperan severas dificultades para llegar al arco rival y a tan temprana hora se está en ventaja, debe jugarse con más tranquilidad, con mejor discernimiento que el que tuvieron los blancos. Quizás pensaron que así como había salido el primer gol, sin mucho esfuerzo, ya saldrían más...

Pero no salieron. No varió de inmediato sus esquemas Santiago Morning; siguió preocupado de poblar el mediocampo, de asegurar su terreno con la ilusión de un contragolpe que sólo podía tener dos intérpretes: el centrodelantero Martínez, abriéndose a las puntas, de preferencia a la derecha, y el puntero Chávez. Todos los demás, incluso Eduardo Texeira Lima, andaban en aquello de poner vallas de mediocampo hacia atrás, de contener.

El contraataque de Santiago no podía prosperar. Primero porque el apoyo adolecía de total imprecisión; pocas veces hemos visto dar más pelotas al contrario a Rivas y Pío González y luego, porque si se llegaba a conseguir el desborde por la vía de Martínez (abierto) o Chávez, no había nadie que los acompañara. Más de alguna vez, cuando iban lanzados, tuvieron que pararse a esperar por si alguno llegara a un eventual centro o a una hipotética posibilidad de "pared".

Como estaban las cosas al término del primer tiempo, Colo Colo con un gol ganaba y ese gol ya lo había conseguido. Pero se presentaron circunstancias importantes para la segunda parte. Leonel Gatica estaba haciendo un buen partido, dentro de la mediocridad de su cuadro, era el de ideas más claras y el de mayor empuje. Pero no salió al segundo tiempo (lesionado); Ormeño no realizó el papel del sustituido. Luego, Lima entró a funcionar desde su puesto de puntero izquierdo, con lo que se amplió el frente de ataque bohemio. Ya no fue el 4-4-2 de antes; empezaba Santiago, por lo menos, a tener tres atacantes, aunque circunstancialmente, por las alternativas del partido, Lima tuviera que ir atrás y Martínez a las puntas.

Como puntero, por la izquierda, Lima hizo el primer remate verdaderamente serio del ataque bohemio: un sobrepique cruzado que promovió la mejor intervención de Adolfo Nef; también el cambio de Chávez por Mario Benavente dio más consistencia y continuidad ofensiva a Santiago. De una obstrucción a Benavente salió el empate. Sancionada la falta —sobre el vértice del área— Avendaño tocó el balón para Lima y el moreno despidió uno de sus característicos tiros con comba, que llevó el balón al ángulo superior entre horizontal y segundo palo del arco de Nef. (¡Qué bien le pega a la pelota el brasileño!).

Estaba en la pizarra el premio a la aplicación y a las variaciones de Santiago Morning y el castigo a la repetición e indolencia de Colo Colo. Recién sobre los 35 minutos volvió a haber peligro para Cabrera; en una entrada de Crisosto y Díaz, Avendaño, rechazando contra su propio arco, levantó el balón al corner y poco después, Angel Cabrera redondeó su excelente partido levantando también un peligroso cabezazo de Crisosto.

Aunque Colo Colo haya tenido más la pelota, aunque Cabrera haya sido valor importantísimo, el empate resultaba adecuado corolario para una brega fría, de fútbol impreciso y anodino, que no pudo menos que merecer ruidosa desaprobación del público. Las pifias eran para los albos. Santiago había hecho bien su parte: había salvado un punto y confirmaba ser un "especialista en punteros".

ANTONINO VERA.

A los 6 minutos, Crisosto conecta el cabezazo, por sobre Pecoraro y Tapia, que significa el gol de Colo Colo. Cabrera había sido sobrado por el centro (corner), ● de Orellana; Gangas tapa un sector del arco.



Leopoldo Canales

El empate a los 63 minutos; libre indirecto por la derecha, toque de Avendaño para Lima y remate con ● efecto del brasileño para clavar el balón allá arriba, ante la mirada impotente de Nef.



Leopoldo Canales

PELE

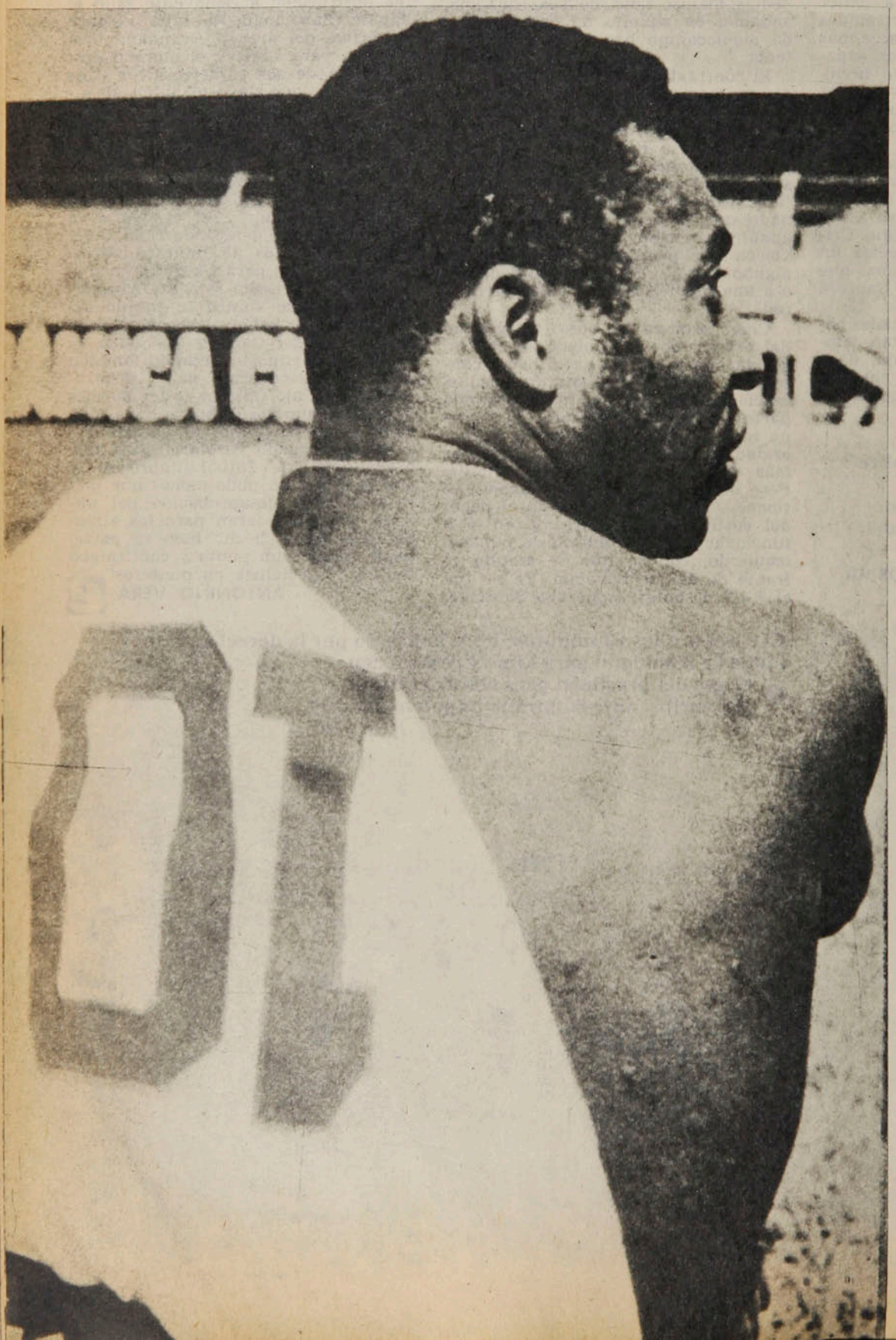

Jugó su partido 1.363. Hizo su gol 1.281. Y dijo adiós al fútbol, vistiendo la misma camiseta blanca del club Santos, de Brasil, con la que saltó espectacularmente a la fama, hace 20 años.

Los primeros 45 minutos los había jugado integrando el equipo del Cosmos neoyorquino, a través del cual operó el milagro de poner al soccer (nuestro fútbol para los estadounidenses) a la altura del béisbol y del fútbol americano, en cuanto a importancia y popularidad.

Edson Arantes do Nascimento, Pelé, tres veces Campeón del Mundo, el hombre que más dinero ganó en el fútbol, pero que hizo la retribución de su ejemplo, de su solidaridad humana, de su contribución al entendimiento entre los hombres, se fue del fútbol llorando, ante 77 mil espectadores, entre los que los había muy ilustres y muy famosos. Sus últimas palabras de jugador fueron una emocionante invocación al amor.

No ha de ser ésta, por cierto, nuestra despedida al astro del deporte, que fue conocido, admirado, respetado y querido a lo largo y ancho del universo. Sólo adelantamos la nota, a horas de su despedida, mostrando el perfil de la figura más rutilante que surcó las canchas del mundo, y el jirón de una camiseta que hizo del número 10, símbolo de maestría y genialidad.



Tire sus volantes inutilizados
donde corresponde.
¡Una ciudad limpia le traerá
buena suerte..!

AYUDE A LIMPIAR
AYUDE A PROGRESAR

Polla
ILENA DE BENEFICENCIA

I. MUNICIPALIDAD de SANTIAGO


EL MUNDO
DEL VESTIR
MASCULINO
AL ESTILO
JOHNSON'S.
Perfecto. Como sólo Johnson's Clothes sabe hacerlo.
JOHNSON'S
CLOTHES
FABRICADO EN CHILE POR CALDERON CONFECCIONES
JOHNSON'S
CLOTHES
LA ROPA PARA EL HOMBRE ACTIVO

PRECIO: (INCLUIDO IVA) $ 20.
Correo aéreo: $ 0,60

estadio

de CHILE para todo el mundo

EVERTON SOLO

EL ATLETISMO y su fiesta

ESPECIAL: El adiós a PELE

COLO COLO: El vino de la discordia

DOBLE GANADOR en "Equipe a su Equipo"

CONCURSO EQUIPE A SU EQUIPO

GUIA POLLA GOL



JORGE SPEDALETTI


CHOCOLATE
Bambino
Costa
y tú...¿quieres?
CHOCOLATE
Bambino
Costa
chocolates bambino
Costa

hoy

EVENTOS

Colo Colo se negó a sí mismo, Palestino fue consecuente con la suya (Colo Colo 1, Palestino 1) 4-7
La fiesta que impresiona (Campeonato Nacional Escolar de Atletismo) 12-14
Con partida de caballo inglés (S. Morning 2, Green Cross 1) 56-57
Wirth limpió las sonrisas (U. Católica 2, Ovalle 1) 62-63
Esta vez ganó la técnica (Everton 2, A. Italiano 1) 64-65

TEMAS

La semilla es excelente (Atletismo) 21
Y Argentina quedó aplaudiendo (Hockey) 54-55

PERSONAJES

No será un exquisito, pero tiene eso que llaman corazón (Carlos Zamorano) 22-25
¡Esa fortuna que tenemos botada! (Héctor Belledone) 28-29
La primavera eterna de los Fabbiani (Oscar y Ricardo Fabbiani) 30-33
Pelé 34-41

PANORAMA

El vino de la discordia (Colo Colo) 16
Desfavorable comienzo (Básquetbol juvenil) 16-17
Fernando Vera aseguró la contra reloj (Ciclismo) 17-18
Fluminense habla de salvación (Mario Soto) 19
Campeonato mundial y récord para Lauda (Automovilismo) 20
Registro 20

INTERNACIONAL

Este cirujano necesita otro consultorio (Boxeo: Mario Ortiz) 42-44

SINTESIS

La fecha 8-9
Las tablas 12-13

COLUMNAS

Lo que se llama club (Julio Martínez) 46-47

SECCIONES

Díganos 26-27
Entretiempo 45
Migajas 48
El humor de Hervi 49
Sin barrera 51-53
Polla Gol 58-61
La foto 66

estadio

Entre lo medular y lo pueril

Tal como en sus dos versiones anteriores, el Nacional de Atletismo Escolar "El Mercurio" acaparó el mayor volumen de información deportiva de la semana. Y los mayores elogios.

Independientemente de los logros técnicos —analizados en la sección correspondiente—, el tradicional medio periodístico y la Dirección de Deportes lograron reeditar un hecho importantísimo: su extraordinaria capacidad movilizadora.

La eficiencia organizativa de uno y la fuerza comunicadora de otro son los elementos que explican la masiva respuesta que la experiencia ha tenido por tercer año consecutivo. Haber descubierto esa alianza y haberla realizado eficazmente es un mérito que debe reconocerse a "El Mercurio" y a la DIGEDER.

□□□

De todos los rincones de Chile —y de insospechadas localidades del extranjero— siguen llegando notas de los lectores de ESTADIO, que adhieren a la idea de "Conocernos Mejor". Junto con los datos personales llegan voces de aliento, y así se va haciendo más estrecha esta unión original y fraterna que quiere otorgarle calor humano a lo que normalmente sólo es la relación periodista-lector.

Y ese objetivo se está logrando.

□□□

Hecha la denuncia de los supuestos excesos en que habrían caído los jugadores de Colo Colo en ocasión del matrimonio de Héctor Pinto, el Directorio del club realizó una investigación, cuyo resultado ya se anticipa: no hubo consumo anormal de bebidas alcohólicas.

Habiéndose tratado de una reunión social, en la que los jugadores participaron con sus esposas, y por un motivo fuera de toda suspicacia —como era el casamiento de un compañero—, y habiendo, por añadidura, una investigación del propio Directorio, nada justifica ni aconseja que el supuesto incidente se trate con caracteres de escándalo. Desviar la atención pública hacia cuestiones improbables e irrelevantes no le hace ningún bien a un fútbol que requiere atención en lo que son sus verdaderos problemas de fondo.

COLO COLO se negó a sí mismo; PALESTINO fue consecuente con la suya

Oscar Lagos



EVENTOS

Y de eso salió un partido que los tricolores debieron ganar, pero que quedó en empate por lo bien que los albos cuidaron su "chacrita" y las muchas confusiones en que, en su dominio, cayeron los palestinistas.

Tenía que ser un lindo partido, tanto que, a despecho del temporal desencadenado justo cuando había que decidir entre ir al estadio o quedarse en casa, llegaron 25 mil personas hasta el Nacional (22.704 pasaron por las boleterías). Es que estaban frente a frente dos de los equipos menos especuladores del campeonato, dos equipos cuya filosofía es atacar, hacer un gol más que el adversario. Además, en el preliminar Everton había totalizado 33 puntos, que le aseguraban la permanencia en el primer puesto. Colo Colo pretendería lo mismo. Por su parte, Palestino podría alcanzar a los albos y quedar allí, a la zaga de los viñamarinos, esperando lo que ocurriera el domingo en Chillán entre Unión Española y Ñublense.

Oscar Lagos



● Tiro libre indirecto por reclamo de Figueroa al juez dentro del área de Palestino; toque de Ponce para Rodríguez y furibundo remate del defensa ante el que Araya es impotente. Y Colo Colo 1-0 a los 6'.

A los 6 minutos...

En la primera jugada del partido Palestino mostró su definición: apertura sobre la banda izquierda, corte en diagonal de Zamora y remate que se va rozando el segundo palo. Réplica roja (los albos fueron rojos el viernes) que muere en dos rechazos consecutivos de Figueroa.

Y a los 6 minutos la explosión que hizo olvidarse de la lluvia y del frío: el árbitro Martínez dijo que Elías Figueroa le había protestado algo y él, que es un poco ligero de genio, dio libre indirecto para Colo Colo dentro del área palestinista por conducta incorrecta. Quizás los defensores tricolores esperaban el pase para la zurda de Orellana, pero Ponce tocó el balón para Gabriel Rodríguez y el marcador izquierdo sorprendió con tirazo de derecha, seco, imparable, que nadie sabe por dónde pasó.

El partido empezaba lindo, sin duda alguna, como estaba calculado. Pero pasadas las primeras escaramuzas, aquietado el ambiente tras la apertura de la cuenta, empezaron a sobresalir los perfiles. Ormeño había sido encargado de "dedicarse" a Manuel Rojas y lo amarró desde el primer minuto. Lo siguió adonde fuera. Se le anticipó y si el enlace rival llegaba a tener la pelota, ¡al suelo con él! Malo para Palestino. No tenía en la cancha a Sergio Messen —tampoco a Guido Coppa— y tenía — muy poco— a Rojitas. ¿Quién iba a darle claridad al juego? ¿Quién iba a improvisar, a intuir la oportunidad y el lugar en que había que poner la pelota para la cortada de Fabbiani? Y Palestino es fundamentalmente eso: la talentosa creación de Messen y Rojas y la ejecución del goleador del torneo.

Por ahí empezó a dejar de ser un lindo partido. Lo demás lo puso Colo Colo.



Bajo aplausos Palestino hace el saludo de despedida. Había sido el principal protagonista del partido, un protagonista infortunado, que mereciendo el ● triunfo sólo se llevó el empate a 1.

A cuidar la "chacrita"

Extraño el Colo Colo de esa noche. Tenía en el campo casi a su mejor

Oscar Lagos



Nef va a rechazar el violento cabezazo de Rojas, la pelota quedará a disposición del mismo Manuel Rojas, que la conecta a escasos metros del marco para darle a Palestino lo menos que merecía: el empate.

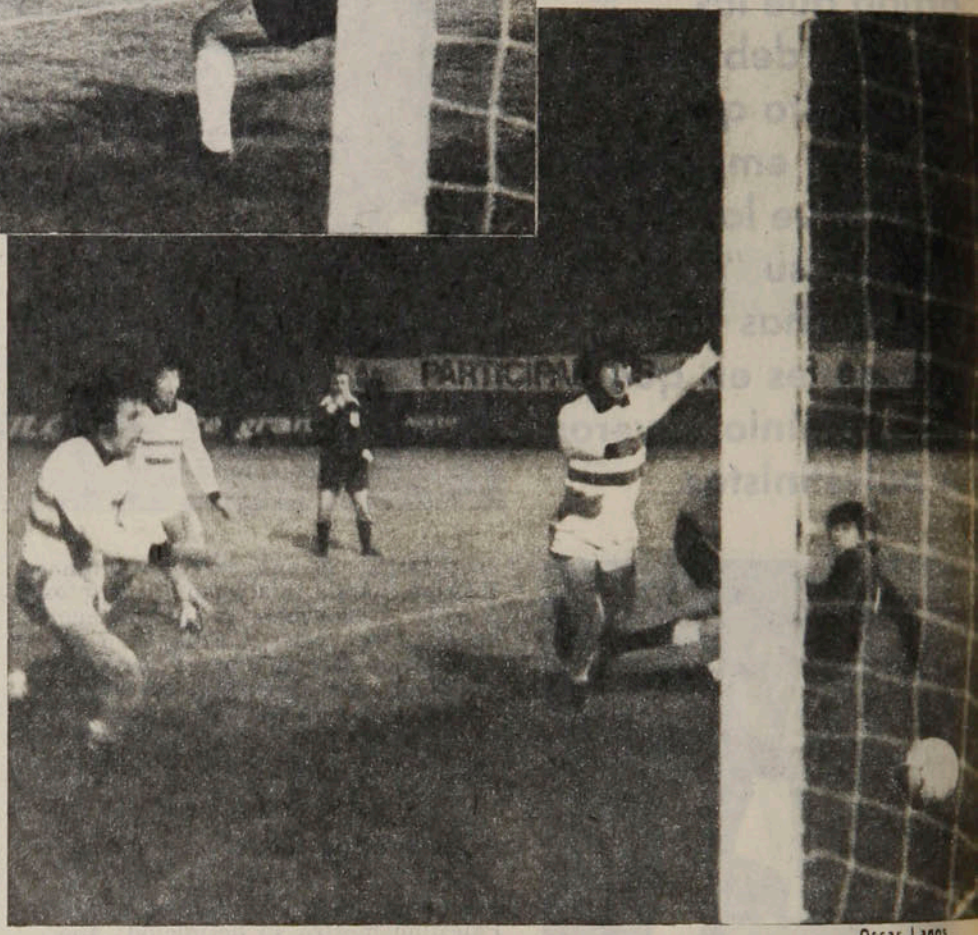

Oscar Lagos

EVENTOS

Colo Colo se . . .

alineación —puede decirse que sólo le faltaba Héctor Pinto—. No tenía por qué, entonces, deformar tanto su personalidad, salir tanto de sus características tradicionales. Pero salió. Se negó a sí mismo.

Quizás la posición de líder —que a esas alturas estaba en peligro— haya aconsejado alterar los esquemas conocidos. Talvez Puskas haya pensado en la posibilidad del contraataque por la vía de Ponce, Crisosto y Orellana. El caso es que ya promediando el primer tiempo Colo Colo se instaló en su campo y en el resto del período apenas si salió una vez habilitando precisamente a "Mané" Ponce, que a nuestro juicio estaba *off-side*, y que retardó el remate lo justo para que Campodónico sacara el balón al *corner*.

La población de su terreno fue medida de seguridad que cumplió su objetivo: obligó a Palestino a abrir el juego, a trabajar mucho para ganar unos metros, aisló a Fabbiani, que en vano se movilizó de atrás hacia adelante y hacia los dos costados; el centrodelantero, de tanto pelear por la pelota, llegaba ya en malas condiciones a enfrentar a Brunel o a Herrera cuando conseguía trasponer el primer muro. Y a pesar de eso, mientras Manuel Araya pasaba a ser un espectador, Adolfo Nef vivía sus zozobras. Afligidamente Atilio Herrera tuvo que conceder tiro de esquina rechazando contra su propio arco; Brunel se ganó tarjeta amarilla al colgarse de Fabbiani, que se le iba; Nef realizó una de sus grandes tapadas de la noche al desviar al *corner* un extraño remate de Rojas (le dio a la pelota con la rodilla) desde muy cerca.

Ya cuando finalizó el primer tiempo parecía injusto el 1-0 favorable a Colo Colo y había que dejar constancia de lo incongruente que resultaba este Colo Colo refugiado en su propio sector, esperando una oportunidad que cada vez se veía más hipotética, porque Ponce no conseguía desbordar al excelente Campodónico, porque Crisosto era como si no estuviera en la cancha y porque Orellana, el único que conseguía algunos éxitos sobre Varas, no daba con el arco.

Lo menos que merecía

Perdiendo, Palestino necesitaba más ataque, aunque no había sido ése su problema en los primeros 45 minutos. El problema estaba en la confusión que producía el aherrojamiento de Manuel Rojas por Ormeño y la falta de otro hombre —tanto más necesario en esas circunstancias— que le diera más claridad al juego. Por eso entró Jorge Zelada en reemplazo de Hodge.

Hubo algo de más claridad efectivamente. Y en definitiva Palestino se apoderó de la cancha. Sus marcadores laterales se descolgaron por las bandas, en una de ésas Campodónico estrelló el balón en el horizontal cuando tomó una volea desde media distancia. Manuel Rojas, trabajando mucho, logró desembarazarse circunstancialmente de la tenaz marca de Ormeño, Fabbiani siguió luchando terca aunque infructuosamente sin que le resultara el dribbling ni se encontrara en la "pared" con nadie. Adolfo Nef se constituyó en la gran figura del equipo que, merced a su trabajo —además del de Atilio He-

Oscar Lagos



● **Gran partido del arquero de Colo Colo; bajo los palos y saliendo, estuvo notable Adolfo Nef. En el grabado rechaza de un puñetazo el balón.**

rrera, Brunel, Rodríguez, Inostroza—, conseguía mantener ese 1 a 0 casi providencial del primer tiempo.

A la media hora, creíamos tener ya el título para el comentario: "Palestino hizo el juego; Colo Colo hizo el gol". Pero entonces, abierto Zelada sobre su derecha, tiró el centro al área, Rojas cabeceó encima del arco, dando ocasión a uno de los magistrales desvíos de Nef, pero Manuel Rojas —el que siempre había andado más cerca del gol, a pesar de sus problemas— insistió para empalmar el rechazo parcial del arquero y lograr el empate.

Era lo menos que merecía Palestino. Porque había sido el protagonista principal del partido, porque mientras el rival se negaba a sí mismo, era consecuente con su filosofía de equipo de ataque. En su ofensiva sin sucesión de continuidad participaron sus zagueros laterales, Elías Figueroa, Dubó y hasta Manuel Araya salió varias veces prestamente del área para acelerar la devolución de algún balón que esporádicamente llegaba a sus inmediaciones.

Los mediocampistas colocolinos, incluyendo a Ramos —que debe ser más instrumento de ofensiva que de defensa—, no pasaron casi la mitad de la cancha, los marcadores de punta jamás intentaron un desborde —Gabriel Rodríguez estuvo dos veces en campo palestinista en todo el partido, la del gol, a "pelota muerta" y otra sobre los 25 minutos del segundo tiempo, en que recibió un pase retrasado, avanzó unos metros y tiró desviado—. Atilio Herrera sólo dos veces también intentó ir por un servicio de esquina. Y ni los atacantes francos llegaron hasta el arco. Hubo un lapso de por lo menos 25 minutos en que Crisosto no tocó una sola vez la pelota, entregado a la marcación de Fuentes y al parecer sin otra preocupación que obstaculizar algún rechazo de éste o de Figueroa.

A ese Colo Colo del viernes, con esa disposición, creemos que Palestino lo habría superado netamente de haber contado con un hombre más que ayudara a Rojas en la creación, en las clarificación del juego. Sólo por eso se registró ese empate.

ANTONINO VERA.

Minuto 91

Cuando se empata, no siempre los dos ganan un punto. En este Colo Colo-Palestino los albos ganaron y los tricolores perdieron un punto.

Dijeron que Alberto Martínez sancionó con libre indirecto dentro del área a Elías Figueroa (de ahí salió el gol) nada más que por darse tono...

La verdad es que esperábamos oír por los parlantes en cualquier momento el aviso: "Hay un niño perdido...", dice llamarse Julio Crisosto".

¡Qué lástima que el árbitro le haya arruinado a Nef su más prodigiosa parada de la noche!, cuando Fabbiani le cabeceó el balón a quemarropa y el arquero embolsó con maestría y seguridad. El off-side sancionado quitó relieve a la extraordinaria intervención de Adolfo Nef.

Si Manuel Araya no tiene mejor calificación por este partido no es culpa suya; es de los atacantes de Colo Colo que apenas le dieron algunos centros para entretenerse.

Desde que Palestino volvió de Segunda División en 1973, no ha podido ganar a Colo Colo en el campeonato. De diez partidos jugados, contado el del viernes, los albos ganaron 5 y hubo 5 empates (3-2 y 1-1, en 1973; 1-1 y 5-3 en 1974; 6-4 y 2-1 en 1975; 1-1 y 1-1 en 1976; 1-0 y 1-1 este año).

Nos parece que con esa pelota los tiros libres debieron servirse con menos sutilezas de lo que lo hizo Palestino. Cualquiera se agacha cuando ve venírsele a la cabeza un adoquín...

SINTESIS

2.º Rueda — 7.º Fecha.

A. ITALIANO 1

Pichulmán (70').

EVERTON 2

C. Díaz (41') y Ceballos (79').

Viernes 7
Estadio Nacional.
Partido preliminar.
Arbitro: Rafael Hormazábal.

A. ITALIANO: Rojas (5); Yáñez (3), Zamorano (4), Berrío (5), Valenzuela (5); Acevedo (5), Montero (5), Silva (4); Astudillo (4), Trujillo (4), Benzi (5). DT: Orlando Aravena. Cambio: Trujillo por Pichulmán (5).

EVERTON: Leyes (6); Zúñiga (4), Azócar (4), Díaz (5), Núñez (4); Martínez (4), Lara (5), Ahumada (5); González (3), Spedaletti (4), Ceballos (5). DT: Pedro Morales. Cambios: Spedaletti por Gallina (3), González por Cáceres (·).

Tras un primer tiempo parejo, en el que incluso las más claras oportunidades de gol favore-

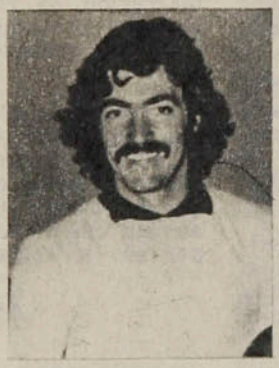

Miguel Angel Leyes

cieron a Audax Italiano, Everton hizo pesar su mayor capacidad individual y su juego más definido para adjudicarse una victoria estrecha y valiosa. La solvente actuación de Leyes, en el primer lapso, y la búsqueda constante del desborde por parte de Ceballos, resultaron los factores decisivos para desequilibrar un duelo duro y sin pausas que mantuvo el suspenso hasta el final.

JULIO SALVIAT.

PALESTINO 1

Rojas (77').

COLO COLO 1

Rodríguez (6').

Viernes 7.
Estadio Nacional.
Partido de fondo.
Público: 22.704.
Recaudación: $ 939.735.
Arbitro: Alberto Martínez.

PALESTINO: Araya (5); Varas (5), Figueroa (6), Fuentes (6), Campodónico (5); Hodge (4), Dubó (5), Rojas (5); Pinto (3), Fabbiani (3) y Zamora (4). DT: Caupolicán Peña. Cambios: Hodge por Zelada (5) y Zamora por Valdés (3).

COLO COLO: Nef (6); Santibáñez (4), Herrera (6), Brunel (5), Rodríguez (6); Ormeño (5), Inostroza (4), Ramos (3); Ponce (3), Crisosto (2) y Orellana (4). DT: Ferenc Puskas. Cambio: Ramos por L. Díaz (3).

El papel pasivo que asumió Colo Colo, a poco del gol conseguido por Gabriel Rodríguez,



Atilio Herrera

a los 6', hizo que el gran partido que se esperaba quedara en un buen partido, en que el papel protagónico principal correspondió a Palestino. Buen partido por la continuidad del equipo tricolor que hubo de superar su falta de claridad y la muy buena expedición de la defensa de 8 hombres de Colo Colo, trabajando intensamente todos sus hombres —menos el arquero Araya— para remontar esa prematura desventaja. El empate supo a mezquina recompensa para el que más aportó al espectáculo y a la posibilidad de triunfo.

ANTONINO VERA.

S. MORNING 2

P. González (23'), de penal, y Martínez (41').

GREEN CROSS 1

V. M. González (52').

Sábado 8.
Estadio Santa Laura.
Partido preliminar.
Arbitro: Gastón Castro.

SANTIAGO MORNING: Cabrera (5); Avendaño (4), Pecoraro (4), Tapia (5), Gangas (4); Rivas (4), Arrieta (4), P. González (4); Chávez (4), Martínez (4) y Lima (5). DT: Luis Alamos. Cambios: Chávez por M. Benavente (3) y Martínez por Saravia (3).

GREEN CROSS: Amaya (5); Muñoz (4), Magna (4), De Carli (4), Campodónico (4); D. Silva (4), Travesani (4), Rojas (4); Romero (5), Loyola (5) y V. M. González (5). DT: Gastón Guevara. Cambios: Travesani por Peñaloza (5) y Muñoz por Daller (5).

Un partido con dos facetas completamente di-

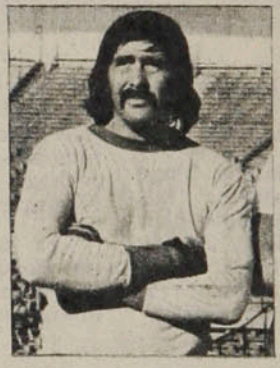

Angel Cabrera

ferentes. En el lapso inicial, Santiago Morning jugó mucho mejor que su rival, con dominio absoluto dentro del campo y con reiteradas ocasiones de gol, que fueron desperdiciadas por sus atacantes, en especial por Martínez, que tuvo dos oportunidades inmejorables de vencer a Amaya.

En la etapa final, el encuentro tuvo un vuelco completo, porque fue Green Cross quien manejó el partido, tuvo el control de la pelota y las situaciones de riesgo se multiplicaron ante el arco de Cabrera. Sin embargo, el entusiasmo, la mejor disposición dentro de la cancha y su dominio total, no le sirvieron al cuadro temucano más que para descontar la ventaja bohemia.

SERGIO JEREZ.

U. CATOLICA 2

Roselli (22'), e I. Prieto (60').

OVALLE 1

M. A. Arias (24').

Sábado 8.
Estadio Santa Laura.
Partido de fondo.
Público: 5.606.
Recaudación $ 210.068.
Arbitro: Lorenzo Cantillana.

U. CATOLICA: Wirth (6); Oñate (5), Hernández (5), Castro (5), Ubilla (5); Olivos (4), I. Prieto (6), Sandoval (3); Orellana (3), Roselli (5) y Moscoso (3). DT: Jorge Luco. Cambios: Sandoval por C. Díaz (4) y Orellana por J. L. Prieto (·).

OVALLE: Gantz (4); Tabilo (5), Roldán (5), Muñoz (4), E. Arias (4); Gallardo (4), Bustamante (5), M. A. Arias (4); Dávila (3), V. Tapia (4) y Gómez (3). DT: Guillermo Díaz. Cambio: Gómez por Rotella (·).

No fue precisamente una exhibición de gran



Oscar Wirth

finеza técnica ya que ambos equipos prefirieron correr sin agregar una dosis de fútbol claro. El gol de Ignacio Prieto determinó la presión de Ovalle durante toda la segunda fracción, circunstancia que no modificó el resultado por la monotonía de los nortinos y lo poco que aprovechó Católica el contragolpe. Sin acreditar méritos impactantes, Católica fue, en definitiva, más sólido que Ovalle y ganó pese a que ofensivamente careció de efectividad.

IGOR OCHOA.

ANTOFAGASTA 1

Pons (80').

AVIACION 0

Domingo 9

Estadio Regional Antofagasta.
Público: 2.959.
Recaudación: $ 43.355.
Arbitro: Miguel Angel Luengo.

ANTOFAGASTA: Rafael Grillo (4); García (4), Castro (3), Albornoz (4), Miranda (3); Verdugo (4), Chirdo (4), Araya (3); Acevedo (3), Rojas (2) y Pons (3). DT: Donato Hernández. Cambios: Araya por Marcoleta (3) y Albornoz por Vildósola (-).

AVIACION: Fournier (5); Rojas (3), Landeros (4), Posenatto (4), Osorio (3); Hermosilla (3), Lobos (4), Coffone (3); Pérez (3), Pennant (2) y Aravena (2). DT: Hernán Carrasco. Cambios: Aravena por E. Díaz (2) y Hermosilla por Pavez (2).



Eduardo Fournier

Después de 70 días estériles, Antofagasta vino a saborear la miel de un triunfo. Aviación fue la víctima. El partido fue de fútbol nervioso, con plausible espíritu de lucha de parte de los locales, pero sin fuerza ofensiva por ambas partes. Dentro de un nivel apenas discreto, Antofagasta fue ligeramente superior, lo que justifica su estrecha victoria, conseguida ya sobre los 80 minutos. Pudo el dueño de casa acortar en algo la distancia que le llevan los que lo anteceden en la tabla.

JOSE LEDESMA.

WANDERERS 1

R. González (3').

CONCEPCION 3

Estay (76', 83' y 87', el último de penal).

Domingo 9
Estadio Playa Ancha Valparaíso.
Público: 4.061.
Recaudación: $ 98.175.
Arbitro: Sergio Vásquez.

WANDERERS: Frez (4); Riveros (4), Díaz (4), Maluenda (4), Aravena (5); López (4), Cordero (4), Osorio (4); R. González (4), Pérsico (3) y P. González (3) DT: José Pérez. Cambios: P. González por F. Quinteros (3).

CONCEPCION: Moedinger (5); Droguett (5), Gallardo (5), Valenzuela (6), Serrano (5) Lamour (4), García (5) Miranda (4); Burgos (4), Estay (6) y Landeros (4). DT: Manuel González. Cambios: Burgos por Cuevas (5) y Landeros por Díaz (3).



Víctor Estay

Con importantes ausencias, con muchas improvisaciones, Wanderers sucumbió categóricamente ante Concepción en un partido que tuvo un protagonista gravitante en el desarrollo del juego: el viento. A favor de él, los locales sostuvieron airosamente el primer tiempo, que terminaron ganando; cuando lo tuvieron en contra, Concepción sacó mejor provecho, en el segundo, anotando sus tres goles por la vía del muy efectivo Víctor Estay. Fue notoria la falta de tranquilidad de los wanderinos cuando perdieron el hilo del partido, de lo que también obtuvo provecho el rival sureño.

GONZALO GUTIERREZ.

O'HIGGINS 1

Montenegro (90').

U. DE CHILE 1

Veira (64').

Domingo 9
Estadio El Teniente de Rancagua.
Público: 10.430.
Recaudación: $ 184.040.
Arbitro: Juan Carvajal.

O'HIGGINS: Laino (5); Rojas (4), Ramírez (4), Adriazola (5), Herrera (4); Lapalma (5), Salas (4), De la Matta (5); Hernández (5). Merino (4) y Giribet (4). DT: Nelson Oyarzún. Cambios: Merino por Vargas (4) y Salas por Montenegro (5).

U. DE CHILE: Carballo (4); Ashwell (4), Pellegrini (5), Quintano (5), Bigorra (4); Koscina (5), Aránguiz (5), Soto (4); Salah (5), Veira (4) y Socías (4). DT: Luis Ibarra. Cambio: Koscina por Guerrero (4).



Leonardo Montenegro

Hasta los 64', cuando el "Bambino" Veira hizo el gol de la "U", se jugó un partido equilibrado, dentro de modesto nivel. La superioridad de las defensas, las confusiones en la ruda lucha por el medio campo, restaron galanura al juego y atracción al encuentro. Al verse en desventaja el conjunto local pareció despertar, elevando el ritmo del cotejo; el empate fue conseguido por Montenegro, que había reemplazado a Salas, en el último instante y con gol olímpico. Un partido que no quedará, ni mucho menos, entre lo mejor que han ofrecido este año tanto O'Higgins como la "U".

PATRICIO RUIZ.

ÑUBLENSE 1

R. Herrera (6').

U. ESPAÑOLA 2

Escobar (34') y Véliz (58').

Domingo 9
Estadio Municipal de Chillán.
Público: 6.237.
Recaudación: $ 111.155.
Arbitro: Patricio Andrade.

ÑUBLENSE: A. Muñoz (5); Salazar (3), G. Rojas (4), Cerendero (5), Araneda (4); Silva (3), Rojas (4), Solís (3); O. Muñoz (3), Fonseca (4) y R. Herrera (5). DT: Enrique Hormazábal. Cambios: O. Muñoz por Aballay (3) y Solís por Sintas (—).

U. ESPAÑOLA: Osbén (5); Avila (4), L. Herrera (5), González (4), Escobar (5); Palacios (5), Las Heras (5), Novello (6); Miranda (4), Peredo (4) y Véliz (5). DT: Luis Santibáñez. Cambio: Véliz por Neira (—).



Nicolás Novello

Amplio dominio de Unión Española en la casi totalidad de los 90 minutos, lo que hace engañosa la mínima diferencia lograda en el marcador por los rojos. El excelente trabajo de Las Heras, Palacios y Novello, bastó a la visita para mantener una superioridad que debió quedar más expresivamente reflejada en las cifras. Ñublense se vio opacado en lo que, aun en sus peores momentos ha sacado a relucir, su mística de equipo luchador por excelencia. Sin eso, nada pudo hacer ante el rival de fácil y lucida expedición.

MARIO LANDA.

HUACHIPATO 1

Delgado (33').

L. SCHWAGER 1

M. García (75').

Domingo 9
Estadio Las Higueras, Talcahuano.
Público: 4.896.
Recaudación: $ 76.735.
Arbitro: Juan Silvagno.

HUACHIPATO: Mendy (5); Silva (4), Rivero (4), Alarcón (5), Mariángel (4); Urrizola (5), Avilés (5), Carregado (3); Godoy (4), Ormeño (4) y Delgado (5). DT: Alberto Fouilloux. Cambios: Rivero por Zurita (4) y Carregado por Fabres (4).

LOTA SCHWAGER: Rodríguez (4); Azócar (3), Páez (4), Díaz (4), Jara (5); Merello (5), Linaris (3), Jiménez (4); Baesso (—), García (5) y Geraldo (4). DT: Vicente Cantatore. Cambios: Baesso por Abad (5) y Linaris por Arroyo (—).



Luis Mendy

Buen partido, con fútbol fluido y de mucha movilidad y ritmo, con el reparto de un tiempo para cada uno, lo que hace justo el empate final. Huachipato exhibió su mejor producción en la primera etapa, cuando su ventaja pudo ser más expresiva; dos balones se estrellaron en los maderos del arco defendido por Rodríguez. Se rehízo vigorosamente Lota Schwager en el segundo tiempo y bregó con gran ahínco y no poca calidad por el empate, que consiguió sobre la media hora del segundo tiempo, en el que los mineros fueron superiores.

CARLOS ALARCON.



LA TABLA

1ª DIVISION	ANTOFAGASTA	A. ITALIANO	AVIACION	COLO COLO	CONCEPCION	EVERTON	GREEN CROSS	HUACHIPATO	L. SCHWAGER	ÑUBLENSE	O'HIGGINS	OVALLE	PALESTINO	S. MORNING	U. ESPAÑOLA	U. CATOLICA	U. DE CHILE	WANDERERS	CAMPAÑA							
																			PARTIDOS				GOLES		Pts.	Lug
																			J.	G.	E.	P.	F.	C.		
ANTOFAGASTA		1x2	0x1 1x0	0x1	1x1 2x4	0x3	1x2	2x3	1x1 1x3	0x5 0x0	0x2 0x2	0x2	1x1 0x3	1x2	4x2	1x0	0x0	0x3 0x1	24	3	5	16	17	44	11	18º
A. ITALIANO	2x1		0x2 3x2	0x2 1x0	0x0	2x4 1x2	3x4 1x1	2x0	0x0	3x1	1x0	1x1 2x4	3x3	1x1	0x2 2x3	2x1	2x0 1x1	3x2	24	9	7	8	36	37	25	8º
AVIACION	1x0 0x1	2x0 2x3		1x2	0x2	0x2	6x4	1x1	0x2	3x1 1x0	1x0 2x1	2x2	0x0 1x3	1x0 4x4	1x1	3x1 0x0	1x1	1x1	24	9	8	7	35	32	26	5º
COLO COLO	1x0	2x0 0x1	2x1		1x0	1x3 3x1	2x2	0x3 0x0	2x0	1x0	1x1	4x2 0x0	1x0 1x1	4x1 1x1	1x3	3x3 2x2	5x4	2x0	24	12	8	4	40	29	32	2º
CONCEPCION	1x1 4x2	0x0	2x1	0x1		1x2	3x1	1x1	1x1	1x3 1x0	1x0 1x3	4x1	1x5 0x2	0x0 1x1	0x1	2x0 0x1	2x1	4x2 3x1	24	10	6	8	34	31	26	5º
EVERTON	3x0	4x2 2x1	2x0	3x1 1x3	2x1		2x3 1x0	2x1 2x0	2x2 1x1	1x0	1x1	1x0 0x2	1x6	4x0	1x1 1x1	1x1	1x1	4x3	24	13	7	4	43	31	33	1º
GREEN CROSS	2x1	4x3 1x1	4x6	2x2	1x3	3x2 0x1		0x3 1x0	1x3 3x2	2x1	1x1	1x1 1x1	1x1	1x1 1x2	0x7	1x2 2x1	0x0	1x3	24	7	8	9	34	48	22	11º
HUACHIPATO	3x2	0x2	1x1	3x0 0x0	1x1	1x2 0x2	3x0 0x1		1x1 1x1	1x2	2x1	2x1 2x1	1x1	2x2	1x4 2x2	2x2	1x1 0x1	1x0	24	7	9	8	30	31	23	10º
L. SCHWAGER	1x1 3x1	0x0	2x0	0x2	1x1	2x2 1x1	3x1 2x3	1x0 1x1		0x0	0x0 0x2	2x2 1x3	0x1	1x0	1x1	3x0	1x0	4x4 2x2	24	7	12	5	32	28	26	5º
ÑUBLENSE	5x0 0x0	1x3	1x3 0x1	0x1	3x1 0x1	0x1	1x2	2x1	0x0		2x5 1x3	0x0	2x1	0x0	1x3 1x2	0x0	2x2 0x1	1x1 3x1	24	5	7	12	27	34	17	17º
O'HIGGINS	2x0 2x0	0x1	0x1 1x2	1x1	0x1 3x1	1x1	1x1	1x2	0x0 2x0	5x2 3x1		1x2	2x4	1x1	1x0	0x0	1x4 1x1	2x2 0x1	24	7	8	9	31	29	22	11º
OVALLE	2x0	1x1 4x2	2x2	2x4 0x0	1x4	0x1 2x0	1x1 1x1	1x2 1x2	2x2 3x1	0x0	2x1		1x2	0x2	1x2	1x0 1x2	0x3	2x1	24	7	7	10	31	36	21	13º
PALESTINO	1x1 3x0	3x3	0x0 3x1	0x1 1x1	5x1 2x0	6x1	1x1	1x1	1x0	1x2	4x2	2x1		3x1	1x3 2x0	1x2	2x3 0x0	4x1 1x1	24	11	8	5	48	27	30	4º
S. MORNING	2x1	1x1	0x1 4x4	1x4 1x1	0x0 1x1	0x4	1x1 2x1	2x2	0x1	0x0	1x1	2x0	1x3		0x2 0x0	3x1	1x1 2x3	0x1 1x1	24	4	12	8	26	35	20	14º
U. ESPAÑOLA	2x4	2x0 3x2	1x1	3x1	1x0	1x1 1x1	7x0	4x1 2x2	1x1	3x1 2x1	0x1	2x1	3x1 0x2	2x0 0x0		1x1 2x3	0x0	2x0	24	12	8	4	45	25	32	2º
U. CATOLICA	0x1	1x2	1x3 0x0	3x3 2x2	0x2 1x0	1x1	2x1 1x2	2x2	0x3	0x0	0x0	0x1 2x1	2x1	1x3	1x1 3x2		0x2 x.	2x1	23	6	8	9	25	34	20	14º
U. DE CHILE	0x0	0x2 1x1	1x1	4x5	1x2	1x1	0x0	1x1 1x0	0x1	2x2 1x0	4x1 1x1	3x0	3x2 0x0	1x1 3x2	0x0	2x0 x		1x2	23	7	11	5	31	25	25	8º
WANDERERS	3x0 1x0	2x3	1x1	0x2	2x4 1x3	3x4	3x1	0x1	4x4 2x2	1x1 1x3	2x2 1x0	1x2	1x4 1x1	1x0 1x1	0x2	1x2	2x1		24	6	7	11	35	44	19	16º

SINTESIS



GOLEADORES

1.ª División

Con 25: OSCAR FABBIANI (P).
Con 13: Jorge Peredo (UE).
Con 12: Julio Crisosto (CC) y Víctor Estay (DC).
Con 10: Domingo Loyola (GC) y José Ceballos (EV).
Con 9: Juvenal Vargas (O'H), Luis Carregado (H), Julio Ortiz (OV) y Sergio Ahumada (EV).
Con 8: Horacio Astudillo (AI), Jorge Spedaletti (EV), Héctor Pinto (CC), José Illescas (SW), Patricio Romero (GC), Luis Roselli (UC) y Héctor Veira (UCH).
Con 7: Miguel A. Herrera (AV), Leonidas Burgos (DC), Ricardo Fabbiani (AV) y Eduardo Jiménez (LSC).
Con 6: Juan Soto (UCH), Carlos Rivas (SM), Rogelio Farías (UE), Moisés Silva (Ñ), Alfredo Quinteros (SW), Sergio Messen (P) y Luis Bustamante (OV).

2.ª División

Con 16: HUGO CARDENAS (IND).
Con 15: Luis Ahumada (C. Loa).
Con 14: Ermindo Onega (DLS) y Ely Carrasco (Mall.).
Con 12: Hugo Ubeda (USF).
Con 11: Miguel Flores (N), Alfonso Caroca (T) y Rubén Rivera (SL).
Con 10: Gabino Román (R), Claudio Araya (F) y Manuel Baeza (MAG).
Con 9: Héctor Tapia (ULC) y Gustavo Pizarro (DC).

2ª División. 2.º Rueda 7.º Fecha

Sábado 8 de octubre.
CURICO UNIDO (1), San Martín.
FERROVIARIOS (0).
Domingo 9.
COBRELOA (4), M. González, Correa y Yávar (2), uno de penal.
NAVAL (1), Valdivia.
LA SERENA (0).
COQUIMBO UNIDO (1), Gómez (de penal).
SAN LUIS (4), Rivera (2), Bricenda y Muñoz.
RANGERS (2), Suárez y Arratia.
TRASANDINO (3), González (3).
D. LINARES (2), Ramos y Lobos.
MAGALLANES (1), Morales.
MALLECO UNIDO (1), Rodríguez.
COLCHAGUA (3), Pizarro, González y Valenzuela.
U. SAN FELIPE (6), Polo (2), Distéfano, Ubeda, Negrete y González.
INDEPENDIENTE (2), Juárez y Cárdenas.
SAN ANTONIO (2), Muñoz y Rodríguez.
IBERIA (3), Gómez, Pedreros y Marín.
UNION CALERA (2), Soto y Mena.
Martes 4 de octubre.
Partido pendiente de la 6.ª Fecha, 2.ª Rueda.
MALLECO UNIDO (0).
TRASANDINO (0).

POSICIONES

EQUIPOS	PJ	PG	PE	PP	GF	GC	Pts.	PROXIMO RIVAL
COBRELOA	24	14	5	5	42	21	33	(V) SAN FELIPE (1x1).
RANGERS	24	14	4	6	37	25	32	(L) LA SERENA (1x2).
U. SAN FELIPE	24	12	6	6	46	28	30	(L) COBRELOA (1x1).
COQUIMBO UNIDO	24	10	9	5	37	26	29	(L) IBERIA (0x1).
MALLECO UNIDO	24	9	11	4	28	20	29	(L) SAN LUIS (1x1).
NAVAL	24	9	9	6	34	26	27	(V) SAN ANTONIO (7x2).
INDEPENDIENTE	24	10	7	7	41	32	27	(L) TRASANDINO (1x1).
LA SERENA	24	10	5	9	37	31	25	(V) RANGERS (2x1).
SAN LUIS	24	10	5	9	37	35	25	(V) MALLECO UN. (1x1).
TRASANDINO	24	8	7	9	34	43	23	(V) INDEPEND. (1x1).
D. LINARES	24	8	6	10	37	36	22	(L) MAGALLANES (2x1).
FERROVIARIOS	24	8	6	10	30	33	22	(L) COLCHAGUA (0x0).
SAN ANTONIO	24	8	5	11	40	48	21	(L) NAVAL (2x7).
COLCHAGUA	24	7	5	12	23	34	19	(V) FERROVIAR. (0x0).
MAGALLANES	24	7	4	13	32	48	18	(V) LINARES (1x2).
IBERIA	24	6	6	15	27	46	18	(V) COQUIMBO U. (1x0).
CURICO UNIDO	24	6	5	13	19	32	17	(V) U. CALERA (1x0).
UNION CALERA	24	5	5	14	30	49	15	(L) CURICO UNID. (0x1).

EL EQUIPO DE LA SEMANA

Oscar Wirth (UC)

Mario Varas (P) — Atilio Herrera (CC) — René Valenzuela (DC) — Gabriel Rodríguez (CC)

Francisco Cuevas (DC) — Ignacio Prieto (UC) — Nicolás Novello (UE)

Patricio Romero (GC) — Víctor Estay (DC) — José Luis Ceballos (E)

EL RANKING

PROMEDIO 5,30: Elías Figueroa (Palestino).
PROMEDIO 5,00: Miguel Laino (O'Higgins) y Alberto Quintano (U. de Chile).
PROMEDIO 4,95: Juan Lapalma (O'Higgins).
PROMEDIO 4,90: Omar Berrio (A. Italiano), Adolfo Nef (Colo Colo), Jaime Ocampo (Green Cross) y Hugo Carballo (U. de Chile).
PROMEDIO 4,85: Mario Cerendero (Ñublense) y Mario Osbén (Unión Española).
PROMEDIO 4,80: Atilio Herrera (Colo Colo), Julián Urrizola (Huachipato) y Víctor Estay (Concepción).
PROMEDIO 4,75: Víctor González (Green Cross) y Rafael González, Enzo Escobar, Antonio Arias y Waldo Quiroz (U. Española).

EVENTOS

LA FIESTA QUE IMPRESIONA

El Nacional Escolar "El Mercurio" desbordó en lucimiento a sus versiones anteriores. Sesenta mil personas para ver atletismo de menores es un auténtico récord mundial. Espectáculo que va más allá de todas las expectativas.



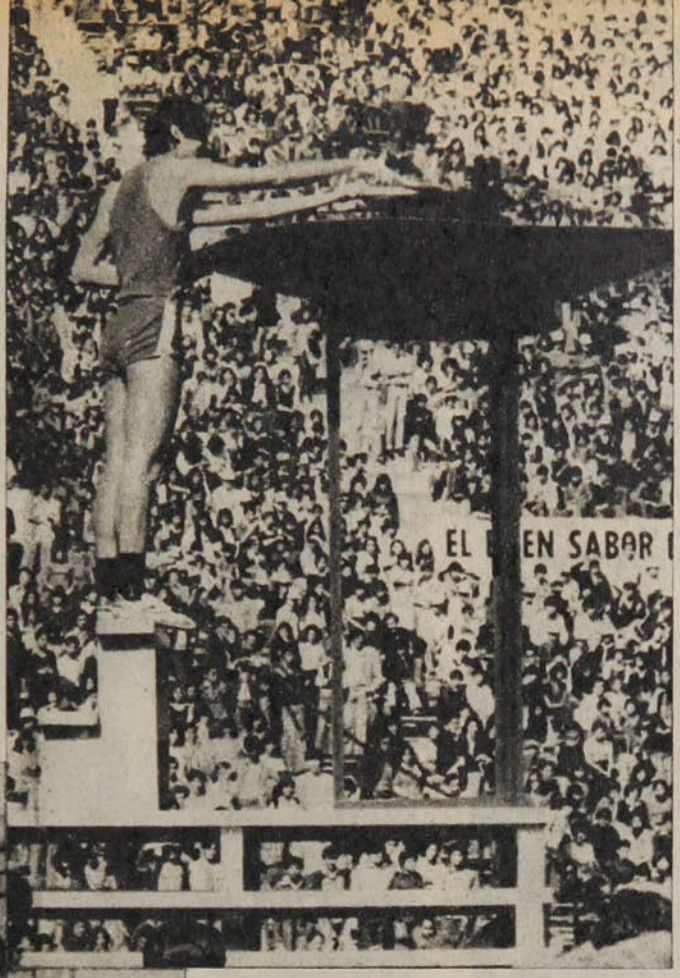

Oscar Lagos

La llama olímpica en el momento de ser encendida por los atletas Bernardita Abalos y Felipe Edwards.

Sesenta mil personas en el estadio para ver atletismo escolar y la animación vocinglera de las barras organizadas, de magnífico efecto.

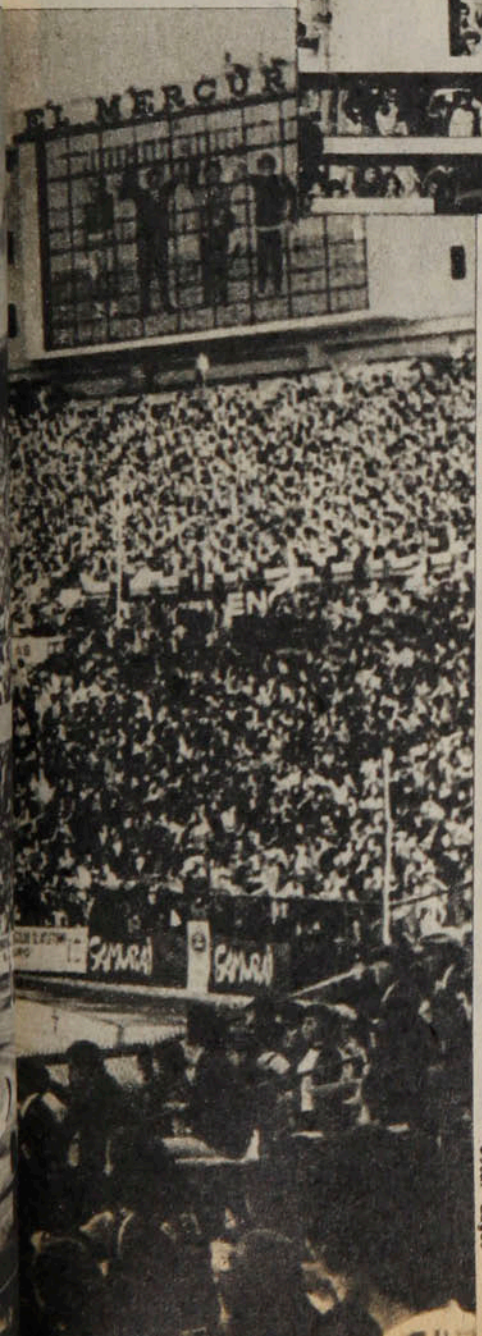

Oscar Lagos

El mejor récord lo dio la concurrencia, porque congregar sesenta mil personas para ver atletismo de menores es inusitado en cualesquiera de las mejores plazas atléticas del orbe. Así como suena, no hay en el recuerdo y la historia públicos de ese volumen, aun en los campeonatos ecuménicos para dichas edades. Récord mundial, por lo tanto, para registrarlo con el aditamento de ser registrado en dos jornadas seguidas.

Fiesta gigantesca del deporte en brotes para estremecer con su belleza en detalle y panorámica no sólo a la multitud ávida y alegre que estaba en el coliseo, sino también a miles y miles que en toda la República permanecieron avizores en las pantallas de la televisión y en los receptores de las estaciones de radio.

Y también extraordinario por su organización, propia de las mejores justas internacionales, y por el despliegue de lucimiento de las barras organizadas y del espectáculo presentado en cancha a la hora de la inauguración, con motivos del folklore chileno, en un magno show de indiscutible manifestación artística. Con la gala de los fuegos pirotécnicos, del desfile de las delegaciones seleccionadas de las trece Regiones del país. De las bandas, los coros y el desborde de entusiasmo en los gritos, las canciones y estampidos. Como para conmover al más indiferente de los no identificados con la efusión deportiva. Manifestación, desde luego, propia de una nación joven, optimista que otea hacia el futuro. Fiesta edificante por donde se le mire.

Y la parte competitiva en la respuesta elocuente a los objetivos: "Un ejemplo de lo que se puede obtener cuando se logra la unión de los esfuerzos de instituciones del Estado y privadas, en pos de una realización que va en beneficio de toda la colectividad", como expresó Jorge Ehlers, Director General de Deportes y Recreación. "Responde al propósito de impulsar el atletismo desde las escuelas, en forma de que se multipliquen las vocaciones, se abran paso las capacidades ignoradas y los muchachos idóneos desplieguen sus aptitudes", como dijo Arturo Fontaine, subdirector de "El Mercurio", y "Participar es crecer", como rezaban los carteles prendidos a la vera de las pistas por la DIGEDER.

Expresión voluntariosa en los fosos y en los andariveles de muchachos ansiosos, en su mayoría inculcados en los fundamentos técnicos y fortalecidos en la práctica del entrenamiento, todos impelidos por el aliento del compañerismo colegial. Llegadas espectaculares para la emoción de la masa espectadora, records del Campeonato, que ha cumplido su tercera versión y marcas también de consideración. Que, sin embargo, pese al esfuerzo, no reflejan siempre la cima de la capacidad en potencia, especialmente porque las pistas estaban reblandecidas con la lluvia de la noche anterior y aún con el sol primaveral que iluminó las jornadas, la temperatura un poco fría al atardecer restó centímetros, décimas y segundos a las marcas. Y se malogran algunos records que estaban listos para salir. Será esta la última versión que se cumplirá en las pistas actuales, que serán renovadas para la temporada próxima con el material plástico indispensable en todo escenario de renombre.

Es el Tercer Campeonato Nacional Escolar para estudiantes de edad intermedia, 14 a 16 años, y la realización lograda en este esfuerzo ponderable de la Dirección General de Deportes, Empresa Periodística "El Mercurio", Ministerio de Educación y Federación Atlética, en plena comunión, ha sido prueba positiva de que los afanes tienden cada vez a una superación manifiesta. Lo sucedido el sábado y domingo pasados alcanzó ribetes impresionantes. Buena semilla para el vergel florecido; ahora a cuidarlo, orientarlo y estimularlo hacia las importantes cosechas del porvenir.

En el balance técnico fue evidente el dominio de los atletas de la Región Metropolitana, especialmente de los Colegios Particulares, como consecuencia de un trabajo mantenido con buenos técnicos y pistas que debe indicar la tarea a las otras Regiones, en un esfuerzo para disponer de iguales recursos.



Oscar Lagos

● La tribuna de honor que presidió el Campeonato, con el Ministro Secretario de Gobierno, general Hernán Béjares.



Oscar Lagos

● María Labarca, Metropolitana (primera a la izquierda), venció en los 80 metros con vallas con 12.7. en estrecha llegada.

Oscar Lagos



● Pía Abalos y Cecilia Rodríguez, ambas de Metropolitana, se impusieron en final de 200 metros. Pía registró 25.5. Rápidas que dominaron la prueba con cierta holgura.

EVENTOS

La fiesta . . .

Conviene recordar las frases del profesor alemán Ulrich Jonath, autoridad en el atletismo de la Universidad de Colonia y del Comité Olímpico de Alemania Federal, de visita en nuestro país: "Algo semejante no he visto en ninguna parte del mundo. Valiosa es la presencia de los niños en las tribunas, en las barras y en el contingente general, porque son pruebas de que algo les dice el atletismo a cada uno y que llevarán el mensaje a sus hogares y círculos de amigos".

CARLOS GUERRERO.



Oscar Lagos

● Alexander Vomiero, Metropolitana, tuvo la jabalina más voladora, primer lugar con 48 metros 26.



Leopoldo Canales

● En 1.200 metros femeninos, Genoveva Caro, de Osorno, ratificó sus condiciones de mediofondista

La Constancia, doblemente premiada en "EQUIPE A SU EQUIPO"

LECTOR DE 15 AÑOS GANO DOS DE LOS SIETE PREMIOS DEL SORTEO N.º 1

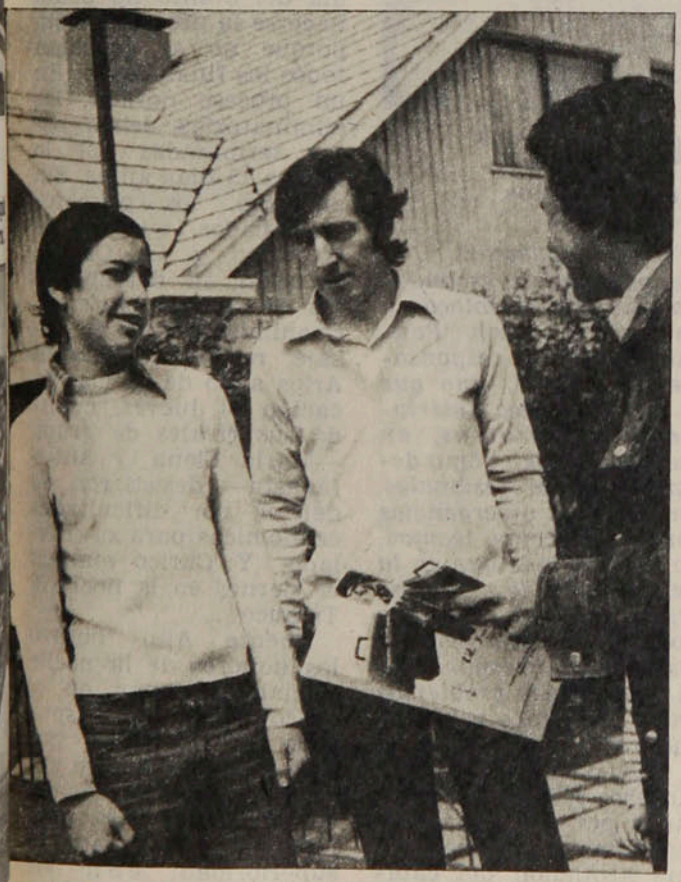

No forma parte de ningún club o equipo. Pero para concursar —la unión hace la fuerza— se unió a otros amigos. El objetivo era claro: juntar cupones para ganar el Premio a la Constancia.

Así fue como, semana a semana, se fueron acumulando cupones a nombre de Enrique Gunther. Y cuando se procedió al recuento, el concursante tenía a su haber ¡35 cupones! Con ellos ganó, automáticamente, uno de los premios de "Equipe a su Equipo con ESTADIO y BULL SPORT".

Y aparte de constancia, Enrique Gunther —lector de 15 años y alumno del Colegio San Juan— tuvo suerte. Porque más adelante, durante el sorteo público, uno de sus cupones resultó favorecido con uno de los premios ofrecidos en las bases.

Así, la Constancia resultó doblemente premiada.

Los otros premiados del Primer Sorteo fueron:

Francisco Espinoza Contreras, de Santiago.

Juan Méndez, de Viña del Mar.

Pablo Garrido, de Casablanca.

Jorge Möller, de Talca.

Rodrigo Muñoz, de Santiago.

ESTADIO ya está tomando contacto con todos los premiados para que ellos precisen cómo quieren sus premios. De acuerdo a las bases, BULL SPORT confeccionará especialmente los equipos, de acuerdo a las instrucciones de diseño y colores que indiquen los ganadores.

Recibidas las instrucciones, se procederá a la confección y luego a la entrega de los uniformes.

Y después, ¡a lucirlos con orgullo por las canchas y pistas de Chile!



● **"Lulo" Socías, invitado especial al Sorteo N.º 1, saca uno de los cupones premiados para entregarlo a don Andrés Rubio Flores, Notario Público de Santiago, quien certificó el resultado de la primera etapa de nuestro Concurso.**

Enrique Gunther —que aparece en la fotografía junto a su padre— es aficionado a los concursos. Pero sólo ● en el de ESTADIO y BULL SPORT encontró un estímulo especial: el Premio a la Constancia.

NOTA: Para los lectores que deseen depositar personalmente sus cupones, la Redacción de ESTADIO seguirá atendiendo al público —como lo ha hecho desde la iniciación del Concurso— ininterrumpidamente de 8 a 20 horas.

PANORAMA

Caso Colo Colo:

El vino de la discordia

"Creo que ésta es una campaña en mi contra. No sé qué pretende ese diario. Yo lo único que quiero es que me dejen trabajar tranquilo". Fueron las primeras palabras de defensa del entrenador húngaro-español de Colo Colo, Ferenc Puskas, refiriéndose a una publicación aparecida en un matutino el jueves 6 recién pasado. En ella se menciona que en la concentración previa al partido con Santiago Morning (empate a dos), los jugadores y cuerpo técnico del cuadro albo habían ingerido 15 botellas de vino y 2 de whisky, lo que aparecía registrado en la factura correspondiente del Hotel Tupahue.

"Ese día (viernes 30 de septiembre) *después del matrimonio de Héctor Pinto y con autorización del presidente del club, Luis Alberto Simián, nos trasladamos todos, entrenadores y jugadores, más las respectivas esposas y los dirigentes Germán Pica y el capitán Leonel Acuña, al Hotel Tupahue, sitio de concentración del equipo, para comer todos juntos. Se pidieron 14 botellas de vino y éramos 38 personas. El whisky lo inventó el diario"*, prosiguió Puskas.

Respecto a la indisciplina y las divergencias que existirían en el plantel, según la publicación, el entrenador albo indicó que *"yo soy dueño y señor de empezar los entrenamientos a la hora que me plazca. Es cierto que las citaciones son a las diez de la mañana, pero generalmente las prácticas comienzan a las once, porque hay jugadores que viven muy lejos, como es el caso de Enoch y Daniel Díaz. Los cito más temprano porque me gusta conversar con ellos previamente. Lo importante no es la hora que se comienza, sino cuándo se termina, cuánto dura el entrenamiento. Y aun así, eso es resorte mío, que no puede ser controlado por nadie"*.

En el camarín albo, el dirigente Jorge Spencer explicó a ESTADIO la posición de la directiva. *"Cuando salió la información, inmediatamente hicimos las averiguaciones correspondientes. En este momento la boleta está en mi poder y especifica exactamente el consumo de 14 botellas de vino. No menciona whisky, ni ningún otro licor. En esa comida, que se realizó con el visto bueno de la directiva, había 38 personas y si tomamos en cuenta que el Hotel cobra las botellas que descorcha, no las que se consumen, llegamos a la conclusión de que cada persona ingirió no más de un vaso. Lo que es poco para una comida y casi nada para tanto escándalo. La directiva emitirá en los próximos días —no sabemos cuándo aún— una declaración pública, con la fotocopia de la factura"*.

Por su parte, Julio Crisosto, el centrodelantero colocolino, indicó que *"generalmente cuando almorzamos, en una mesa para cuatro se coloca una botella de vino. Cada uno nunca toma más de una copa y siempre quedan botellas destapadas, como se lo indiqué a los dirigentes, el Hotel cobra las que destapa"*.



● **Puskas y una polémica de muchos grados . . .**

a medio consumir. Con esa publicación escandalosa, no sólo se coloca en un mal pie a don "Pancho", que es el responsable del equipo, sino que se nos perjudica abiertamente a nosotros, en nuestra imagen como deportistas profesionales. En cuanto a divergencias con la dirección técnica, no existen más que en la imaginación de quien escribió la nota. En Colo Colo se trabaja con la disciplina correspondiente y no existen problemas entre el técnico y los jugadores".

Las palabras del delantero fueron corroboradas por los demás integrantes del plantel, con una acotación del capitán del cuadro, Adolfo Nef, que manifestó que *"la noche de la comida sobraron botellas de vino, porque hay muchos que no beben. Pero tal*

Nacional Juvenil:

Desfavorable comienzo

En Puente Alto se está mostrando el futuro del básquetbol femenino chileno. El sábado se inició en el hermoso Gimnasio Municipal de la vecina localidad el X Campeonato Nacional, con participación de las selecciones de Santiago, La Calera, Coquimbo, Curicó, Arica y Puente Alto. Este último, por derecho propio, por ser organizador del evento, además de poseer el título (lo ganó en Quilpué el año pasado) y los restantes, al triunfar en las eliminatorias.

Hasta la víspera misma del evento no podía hacerse la programación, porque no se conocían todos los finalistas... En un proceso normal, las eliminatorias deben estar terminadas por lo menos 15 días antes. Sin embargo, los primeros clasificados, que fueron Santiago y La Calera, ganaron su derecho el fin de semana anterior. Coquimbo obtuvo su pasaje recién el martes. Arica supo de su clasificación el jueves, cuando sus rivales de grupo —María Elena y Antofagasta— desistieron de definir por dificultades económicas para su traslado. Y Curicó eliminó el viernes en la noche a Temuco...

Puente Alto obtuvo los honores de la noche inicial, al ganar en el único encuentro disputado a Coquimbo por 64 a 37. Un comienzo vacilante y nervioso del equipo local, para después acreditar amplia superioridad, con los aportes destacados de Corina Ortiz, seleccionada nacional y principal figura del Nacional Universitario jugado hace un mes en Talca; de la

espigada Marcia Céspedes y de Marcela Ruiz. En Coquimbo lo más rescatable, su tendencia a un juego asociado y las actuaciones individuales de Carmen Barrios, Daniza Pinto y Rosa Julio.

En el plano técnico, la primera impresión resultó desfavorable. Poca altura, salvo una o dos, discreta agilidad, deficiente conversión de cancha y principalmente de tiros libres, tendencia a llegar hasta bajo el cesto para hacer los lanzamientos, ya que muy pocas eran capaces de lanzar desde un cuarto de distancia y mucho menos con retención.

En lo positivo, sólo entusiasmo, espíritu de lucha y la marcación individual presionante de Puente Alto. Muy poco para pensar que se está produciendo el ansiado y esperado progreso.

Por antecedentes, las locales, Santiago y La Calera, deben ser los equipos que estén en la disputa del título.

Ciclismo:
Doble Portillo:

Fernando Vera aseguró en la contra-reloj

Había sido ya figura atractiva y sorprendente, siendo segundo en la doble Farellones, de la semana pasada. El domingo no sólo lo fue, sino que ganó la doble Portillo. Fernando Vera aseguró el triunfo en la exigente prueba en el tramo contra reloj de 23 kilómetros entre Río Blanco y Puente Las Vizcachas, con que se inició la jornada del domingo. La buena performance de Sergio Aliste de Unión Española en esta misma subetapa, tercero, y su victoria en la etapa final de 120 kilómetros entre Las Vizcachas y la meta de Alameda y General Velásquez, fue la otra nota sobresaliente de la carrera.

De ida

Dos competidores que no son precisamente escaladores típicos dieron colorido y animación a la primera etapa: el curicano Roberto Muñoz y el audino Fernando Vera; y entre ambos definieron la primera ubicación parcial, luego de interesantes escaramuzas que empezaron a los 25 kilómetros de carrera, pero que se clarificaron a la altura de Guardia Vieja cuando se despegó un grupo que formaban Muñoz, Vera, Jaime Araya y el argentino Moisés Carrizo, perseguido de cerca por Jaime Bretti, Pedro Aguilera, Justiniano Viscay y Leandro Contreras.

En la ascensión de Caracoles de Portillo dio la



● **Doble Portillo: otra más para Fernando Vera.**

batalla final Roberto Muñoz desprendiéndose de Vera definitivamente, alcanzando a sacarle el minuto, que al término de la etapa quedó en 50 segundos (4 horas, 17'1" con bonificación para el curicano por 4 horas, 17'51", también bonificado, para Vera). A más de 5 minutos llegó al Hotel Portillo el tercero, Leandro Contreras.

Al regreso

Los 29'32" de Fernando Vera para los 23 kilómetros de la contra reloj lo dejaron en inmejorable posición para adjudicarse la prueba. Ya era cuestión de administrar con tino el descenso y cuidarse de Muñoz. Así procedió el experimentado corredor de Audax-San Bernardo, no obstante lo cual una rodada en Los Andes puso en peligro su triunfo. Ayudado por sus coequipos, que lo esperaron para tirar, y jugándose sólo la carta decisiva en el momento oportuno, logró recuperar el terreno que perdió en la caída e incorporarse al grupo que llegó a la meta detrás de los tres primeros, el "hispano" Aliste, el sanjuanino Moisés Carrizo y Jesús Córdova, también de Unión Española.

Fernando Vera, ganador absoluto (7 horas, 24'08" para los 207 kilómetros); Roberto Muñoz, curicano con los colores del club "El Mercurio", segundo; Leandro Contreras, de Bata, tercero; Jaime Araya, de "El Mercurio", cuarto; Fernando Aguilera, de Bata, quin-

"Conocernos Mejor":

LOS HERMANOS DE UNA GRAN FAMILIA

Obreros. Escolares. Ejecutivos. Empleados. Estudiantes universitarios. Profesores. Comerciantes. Soldadores. Contadores. Campesinos. Soldados. Jubilados. Deportistas profesionales. Choferes. Panaderos. Mecánicos. Bibliotecarios. Telegrafistas. Cerrajeros. Programadores. Dirigentes deportivos. Empresarios. Ingenieros. Carpinteros.

Tienen cualquiera edad entre 10 y 70 años.

Viven en las más importantes o en las más pequeñas localidades de Chile y del mundo.

Aparentemente nada tienen en común.

Sin embargo, hay un día común en sus vidas. Cualquiera sea su actividad, su edad o su lugar de residencia, existe un día de la semana que lo dedican a la lectura de ESTADIO. Es el día en que el programa de actividades comienza por visitar el quiosco. O es la ansiosa espera del retorno de papá, que vuelve a casa con la revista bajo el brazo. O es la alegre disputa con el hermano para leerla primero. O es la espera de que el compadre, el amigo o el compañero termine de leerla para pedírsela prestada.

Es la gran familia de ESTADIO, nacida al calor de una ilusión, mantenida por la semanal entrega de la verdad y abierta —ahora— a la posibilidad de que sus hermanos sean aún más hermanos a través de la idea de "Conocernos Mejor".

"Yo heredé la colección completa de mi padre y nunca dejé de comprarla".

"¿No podríamos tener los lectores de ESTADIO una escarapela o una insignia para mostrarla a nuestros hijos?"

"La de 'Conocernos Mejor' es una gran iniciativa de acercamiento entre todos los hermanos chilenos".

"Es una gran idea de 'nuestra' revista".

"Es una idea genial de 'mi' revista".

Y así es, en efecto. Nuestra. Propiedad afectiva de sus lectores y de sus periodistas. Propiedad que se cimenta en la cálida relación que se mantiene entre quienes la hacen con esfuerzo para quienes la leen con cariño.

"Si nos conocemos y nos juntamos, los lectores de ESTADIO haríamos el club más poderoso del país".

También lo ha dicho un lector en nuestra campaña de "Conocernos Mejor". Y es cierto.

Por eso nos estamos conociendo mejor. Tal vez sea usted, que la lee en este momento, uno de los hermanos de esta gran familia que aún no ha dicho "Presente" al llamado de ESTADIO. Hágalo ahora. No le falte a ESTADIO, que ahora —junto a los suyos— está señalando un nuevo rumbo, un nuevo estilo. Sea de los primeros en caminar por estos nuevos caminos.

(Y un detalle: no importa que no la adquiera todas las semanas o que la lea prestada. De todos modos es uno de los nuestros.)

Mándenos estos datos: 1.— Nombre y apellidos. 2.— Edad. 3.— Domicilio. 4.— Actividad. 5.— Deportes de su preferencia. 6.— Club (o clubes) de su preferencia. 7.— Fecha de iniciación como coleccionista (si lo es).

Para "Conocernos Mejor".

Fernando . . .

to; Carlos Kuschel, de Audax-San Bernardo, sexto; Ramón Díaz, de Unión Española, séptimo; Jaime Bretti, de Correos, octavo; Jesús Córdova, de Unión Española, noveno, y Moisés Carrizo, de San Juan, Argentina, cerraron la tabla de los 10 primeros en la meta santiaguina. El triunfo por equipos correspondió a "El Mercurio" (22 horas, 39'38") escoltado por Audax-San Bernardo (22 horas, 44'59"), Bata (22 horas, 52'12"), y Correos (23 horas, 09'05").

GRAND PRIX DE TENIS:

Vilas con cara de vencedor

Guillermo Vilas, 1.702 puntos; Brian Gottfried, 1.453; Bjorn Borg, 775; Raúl Ramírez, 598; Roscoe Tanner, 562; Manuel Orantes, 558; Phil Dent, 534; Harold Solomon, 524; Jimmy Connors, 492 y Jeff Borowiack, 419 puntos, encabezaban el Grand Prix de Tenis, al término de la semana pasada, estando pendientes las definiciones de varios torneos que no parecían, en todo caso, alterar esta clasificación. Faltan aún 11 torneos computables, pero todo hace ver como lo más seguro el triunfo final de Vilas al final de la temporada y la jugosa ganancia de 300 mil dólares. Vendrá enseguida el Torneo de Maestros, entre los 8 primeros de este Grand Prix, a disputarse del 4 al 8 de enero próximo en el Madison Square Garden de Nueva York.

Los torneos para completar el Grand Prix de aquí a fin de año, aparte de los que deben haber terminado este fin de semana, son los de Madrid, Barcelona, Viena, Colonia, Bogotá, Buenos Aires, Santiago de Chile (7 al 27 de noviembre), Johannesburgo, Adelaida, Sydney y Melbourne; están comprendidos entre los de 5 estrellas (con premios de 200 mil dólares) hasta los de una estrella (con premio de 50 mil dólares), como será el de Santiago.

En el Grand Prix 1977, Jaime Fillol está ubicado en 15.º lugar y Hans Gildemeister en el 47.º. En el último Ranking oficial de la ATP Fillol figura 20.º y Hans 50.º. Reapareció en el escalafón Patricio Cornejo, en el 99.º, en tanto Belus Prajoux sigue descendiendo, ahora al 110.º puesto.

Mientras Gildemeister jugaba en Teherán (eliminó a Drysdale, a MacMillan y a Higueras, antes de caer ante Fibak), Cornejo descansaba en Santiago después de participar en el 4.º Circuito de Tenis del Caribe, por la Copa Marlboro, que se adjudicó el paraguayo Víctor Pecci —ganador en Panamá, Bogotá, Curazao, Aruba y Puerto Rico—. "Pato" fue el vencedor en Santo Domingo, terminando el Circuito en el 2.º lugar; en dobles, con Prajoux, ganaron en Bogotá y Santo Domingo.

CARLOS RAMIREZ

Entre dos fuegos, Benzi fue la víctima

Ya en la semana se había dicho que no jugaba por Audax Italiano frente a Everton. La explicación de la gente viñamarina era que estando Camilo Benzi a préstamo en el plantel itálico por esta temporada, existía en el contrato una cláusula que le impedía actuar contra el cuadro oro y cielo, dueño en definitiva del pase. Se nombró incluso a Patricio González, un juvenil, como su reemplazante para el encuentro del viernes en la noche. Sin embargo, ante la extrañeza de todos, Benzi fue incluido en la alineación de Audax.

"Es cierto que existe una cláusula en el contrato de préstamo de Camilo que especifica que no puede actuar contra Everton. Y aunque no tendría validez legal esta determinación, ya que el contrato no puede estar condicionando de esa manera, estimamos que existía un pacto de caballeros entre los dirigentes de Audax y nosotros", fue la declaración de Antonio Martínez, presidente del club viñamarino, al imponerse de la inclusión de Benzi en el equipo itálico.

En el camarín contrario, el presidente de Audax, José Devillaine, fue tajante en su respuesta: *"Estuvimos de acuerdo con que Benzi no jugara ante Everton, como no lo hizo en la primera rueda. Eso lo habíamos conversado con los dirigentes evertonianos durante la semana y todos estábamos de acuerdo. Sin embargo, ellos, dudando de la palabra nuestra, enviaron una carta a la Asociación Central de Fútbol notificando que el jugador no podía actuar. Y más encima amenazaron a Camilo con no pagarle una prima de algo así como de ocho mil dólares que le deben y de castigarlo teniéndolo en la banca durante el próximo año, cuando retorne a Everton. Esas amenazas nosotros no se las aceptamos a nadie, y por eso determinamos que el muchacho entrara a jugar."*

La contrarrespuesta de Antonio Martínez fue encogerse de hombros y expresar que: *"Everton es uno de los equipos que más respetan a sus jugadores y jamás podríamos amenazar a Benzi. El es lo suficientemente grandecito para tomar una decisión. No habrá represalias contra él, porque no tiene la culpa. Los dirigentes de Audax lo presionaron para que jugara. Insisto que era un acuerdo de caballeros".*



● **Camilo Benzi: entre la espada y la pared.**

El más perjudicado con todo este asunto fue el propio jugador. Cabeza gacha en el vestuario, manifestaba su desconsuelo por la forma en que había sido manejado.

"Los dirigentes de Audax me dijeron que tenía que jugar o si no me castigaban. Por su parte los de Everton señalaron algo parecido. ¿Qué mal he hecho yo para que se porten así conmigo?"

MARIO SOTO EN BRASIL:

Fluminense, tabla de salvación

La crisis parecía haber sido superada. Su reaparición tras cinco semanas de ausencias —y tras sucesivos contrastes de su equipo— coincidió con la superación del rendimiento del cuadro y con un resultado satisfactorio: uno por uno con Santos.

Pero parece escrito que el destino de Mario Soto en el Palmeiras de Brasil no será tranquilo: ahora se habla de traspasarlo a Fluminense.

Dotado de ricas condiciones naturales, de un físico privilegiado y de una aceptable técnica, el ex defensor de Magallanes y Unión Española parecía destinado a suceder con éxito el reinado de Elías Figueroa en Brasil. Pero a los naturales problemas de adaptación se unieron factores inesperados: cambió totalmente la directiva que lo había contratado y se dispuso también el despido del entrenador que había sugerido incorporarlo a sus filas. Una prensa extremadamente localista influyó también para señalarlo como responsable de derrotas en un equipo que —era notorio— fallaba en otras líneas.

Hace un par de semanas existía la posibilidad de un trueque de Mario Soto por Elías Figueroa, cuyo recuerdo se mantiene vigente en Brasil. Palmeiras llegó a ofrecer 240 mil dólares por la diferencia. El deseo de Figueroa de quedarse en Chile cercenó la posibilidad.

Y aunque el entrenador y los jugadores de Palmeiras siempre elogiaron la capacidad del defensa central chileno, subterráneamente se siguieron realizando gestiones para desprenderse de él sin perder el dinero que habían pagado por conseguirlo (180 mil dólares). *"Soto es un excelente valor, capaz de adaptarse a distintas funciones dentro del equipo"*, señaló públicamente el entrenador Jorge Vieira. Pero fue él mismo quien, luego de excluirlo del equipo titular, sugirió su traspaso.



● **Mario Soto. ¿Callejón sin salida?**

Los contactos entre dirigentes de Fluminense y Palmeiras se iniciaron oficialmente el martes pasado. Y Soto, que ha declarado su intención de regresar a Chile sólo una vez que triunfe definitivamente, ve con cierto alivio esta nueva oportunidad. Formaría la pareja de centrales con Edinho, integrante de la selección brasileña. Y otros compañeros suyos serían otros dos internacionales destacados: Marinho y Rivelino.

Fluminense aspira al título de campeón del campeonato brasileño, cuya primera etapa eliminatoria comenzará este sábado para terminar el 26 de febrero del próximo año. El popular equipo de las playas de Río de Janeiro disputará la serie "E" —los equipos están divididos en seis grupos de nueve o diez participantes—, y sus rivales serán los siguientes: Flamengo, América, Volta Redonda, Bahía, Vitoria de Bahía, Fluminense de Bahía, Desportiva de Espirito Santo, Sergipo de Aracaju y Confiança de Aracaju.

En caso de seguir en Palmeiras, los rivales de Mario Soto serían —en la serie "B"— los siguientes: Sao Paulo, Náutico, Sport de Recife, Santa Cruz, XV de Piracicaba, Botafogo de Paraíba, Trece de Campina Grande, Alagoano de Maceió y Brasil de Maceió.

Campeonato Mundial y record para Lauda

Doble motivo para celebrar tuvo Niki Lauda al clasificarse cuarto en el Gran Premio de Estados Unidos. Además de reunir los puntos necesarios para ser desde ya el campeón de Fórmula Uno de este año, igualó un record que tenía un cuarto de siglo.

Al asegurarse por segunda vez con un Ferrari el título de Campeón Mundial, se convirtió en coposeedor de un record que hasta entonces estaba en manos del inolvidable Alberto Ascari. También Ascari —el gran corredor italiano que murió durante una competencia en la década del 50— había obtenido dos veces el título mundial con los vehículos rojos de la escudería Ferrari. La primera vez fue en 1952, cuando sucedió a otro as del volante, el argentino Juan Manuel Fangio. Al año siguiente volvió a ser el vencedor.

Hasta que llegó Lauda. Según muchos, el austríaco tenía grandes posibilidades de conquistar un tercer título con los bólidos de Enzo Ferrari, pero esto no será posible —al menos en el futuro inmediato—, ya que el piloto prefirió emigrar para poner fin a las polémicas que estaban surgiendo entre él y los técnicos. El corredor sostenía que en sus victorias

Campeonato . . .

el mérito mayor era del piloto y no del coche. Enzo Ferrari sostenía lo contrario.

Cuando Lauda comenzó a competir en 1974 en los bólidos rojos, era un desconocido. A bordo de un Ferrari ganó en esa temporada su primer Gran Premio y logró un buen cuarto lugar en la clasificación general. En 1975 fue el campeón. Esa temporada guió con una frialdad y precisión que le valieron el apodo de "robot". Pero también su máquina se mostró perfecta.

Al año siguiente parecía que la historia se iba a repetir. Sin embargo, el grave accidente en el Gran Premio de Alemania le hizo perder puntos valiosos. Pese a su recuperación milagrosa, perdió el campeonato por un punto, después que en la carrera decisiva, realizada en Japón, se retiró de la competencia.

A raíz de ese abandono parece que empezaron los desacuerdos entre Lauda y el ingeniero Ferrari.

Hasta el Gran Premio de Estados Unidos el austríaco había ganado tres pruebas: Sudáfrica, Alemania y Holanda. Según sus críticos, la mayor parte de los puntos reunidos por lugares secundarios en las demás competencias los obtuvo, porque sus adversarios, que durante la prueba lo precedían, quedaron eliminados. Su auto, en cambio, terminaba todas las carreras. En la escudería dicen que el éxito de Lauda este año se debió a la Ferrari principalmente.

Lauda opone su tesis: sólo él y Ascari, entre los muchos pilotos que en 25 años corrieron para la casa de Maranello, lograron el título mundial con Ferrari. Y para demostrar que verdaderamente es un gran campeón, intentará ganar el año próximo en otro auto.

Niki Lauda.
Dos títulos abren la duda: ¿habría ganado Ferrari sin Lauda? . . . , ¿habría ganado Lauda sin el Ferrari?

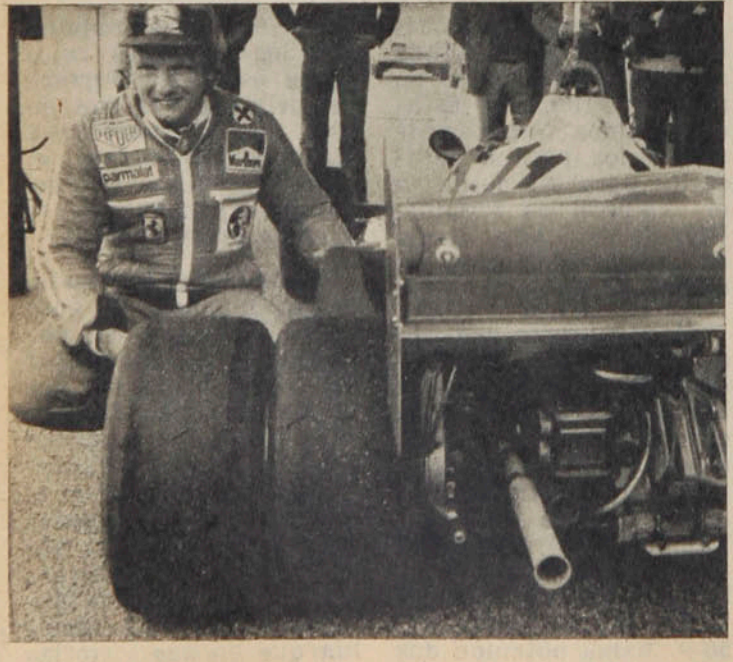

Registro

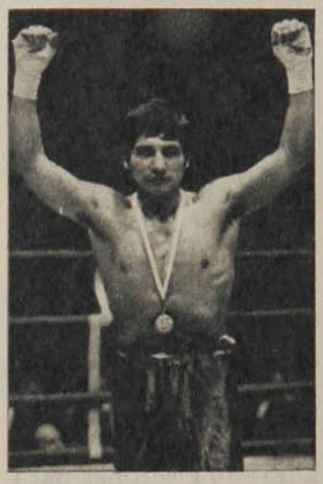

Miguel Angel Cuello.



Adriano Panatta.

Copa Davis

El Consejo Directivo de la Federación Italiana de Tenis decidió aceptar las fechas del 2, 3 y 4 de diciembre propuestas por la Federación australiana para disputar la final de la Copa Davis. Según se anunció, los tenistas italianos Corrado Barazzutti, Adriano Panatta, Tonino Zugarelli y Paolo Bertolucci viajarán a Australia a principios de noviembre para prepararse convenientemente. Los italianos están dispuestos a no dejar ir fácilmente la Copa.

Ampliarán estadio

A una capacidad de sesenta mil espectadores será ampliado el Estadio Nacional de Lima. La ampliación y remodelación será de un costo aproximado a los seiscientos mil dólares. El campo deportivo tiene en la actualidad una capacidad de cuarenta mil personas, pero esta cantidad se redujo después del grave accidente que en mayo de 1964 dejara un saldo de más de trescientos muertos. Desde entonces se eliminaron algunas tribunas bajas adyacentes al campo de juego para brindar mayor seguridad a los jugadores, árbitros y a los propios espectadores.

Cecotto

El afamado corredor venezolano Johnny Cecotto, una de las grandes figuras del motociclismo mundial, correrá a partir del año próximo únicamente en las pruebas de 500 y 750 centímetros cúbicos. Según representantes de la Yamaha, por la cual participa Cecotto, el venezolano será uno de los más serios candidatos al título mundial del año próximo en esas categorías. De esta forma dejará de lado los 350 cc, serie en la que era uno de los grandes animadores.

Corona mundial

El 19 de noviembre próximo en Milán tendrá lugar la primera defensa de la corona de los mediopesados del argentino Miguel Angel Cuello. Su rival será el campeón europeo Mate Parlov, de nacionalidad yugoslava. Ambos pugilistas están trabajando intensamente con miras al combate y ambos confían en la victoria. Parlov se encuentra en una localidad turística de su país y tiene como sparrings al francés Christian Poncelet —que en octubre disputará el título nacional— y al suizo-español Francisco Fiol. Cuello es el campeón del Consejo Mundial de Boxeo, en tanto que su compatriota Víctor Galíndez es el monarca de la misma categoría en la versión de la Asociación Mundial de Boxeo.

Tres profesores alemanes de atletismo y gimnasia hacen su balance, luego de trabajar y observar en distintos puntos del país. Y entregan un diagnóstico favorable:

TEMAS

"LA SEMILLA ES EXCELENTE"

Trabajaron y observaron. Recorrieron el país y en cada región visitada dejaron enseñanzas y despertaron el interés de la juventud.

Enviados por el Comité Olímpico de Alemania Federal, Ulrich Jonath y Hans Schenk difundieron el atletismo a través de cursos, charlas y demostraciones. Y lo propio hizo Bernard Schwermann, enviado por los Cursos de Solidaridad Olímpica, en lo referente a la gimnasia.

Y en un alto de su labor hicieron un breve balance.

Ulrich Jonath, de la Universidad de Colonia, que ha estado varias veces en Chile y que domina el español, hizo una exposición de los trabajos realizados en provincias y en la capital y fue el encargado de responder a las inquietudes periodísticas en una conferencia de prensa realizada en el gabinete del Director General de Deportes y Recreación, Jorge Ehlers.

Los técnicos alemanes coincidieron al señalar que su labor adquiere mayor trascendencia en nuestro país que en otros del continente "por la excelente disposición que hemos encontrado en atletas y entrenadores". Y junto con ponderar la planificación puesta en marcha por la Dirección General de Deportes, destacaron que esta acción impulsada garantiza la continuidad en el proceso de perfeccionamiento deportivo.

"En los cursos realizados en Arica y Concepción, como en los de Santiago y Valparaíso —señaló el profesor Jonath—, *ha sido importantísima la concurrencia de entrenadores y estudiantes. Y me ha llamado la atención la avidez con que varones y damas han seguido las clases. Eso refleja vocación. Y hay que saber encauzarla".*

Los cursos están dedicados a técnicos y atletas de "élite", y el objetivo es perfeccionar su metodología.

Los técnicos alemanes tuvieron oportunidad de presenciar torneos selectivos para el Nacional Escolar "El Mercurio" y hubo varios aspectos que les llamaron la atención. Les impresionó el entusiasmo desbordante de los niños, no sólo en las pistas sino —en mayor volumen— en las graderías.

"Esto es positivo —señalaron— *porque significa que el atletismo algo les dice. Y por lo tanto, esos niños llevarán la idea a sus hogares y amigos. Es una semilla a la que le falta muy poco para germinar: sólo un poquito de atención hacia ellos."*

El profesor Schwermann se refirió a las condiciones naturales que posee la niñez y la juventud chilenas para la práctica de la gimnasia.

"Encontré condiciones y disposición excepcionales en el niño chileno. Ahora depende de cómo se les guíe solamente y en esta labor se pueden lograr efectos notables".

Entre las premisas remarcadas por los técnicos alemanes está la que recomienda perfeccionar y profundizar la capacidad de entrenadores y monitores, factor indispensable para el mayor avance competitivo.

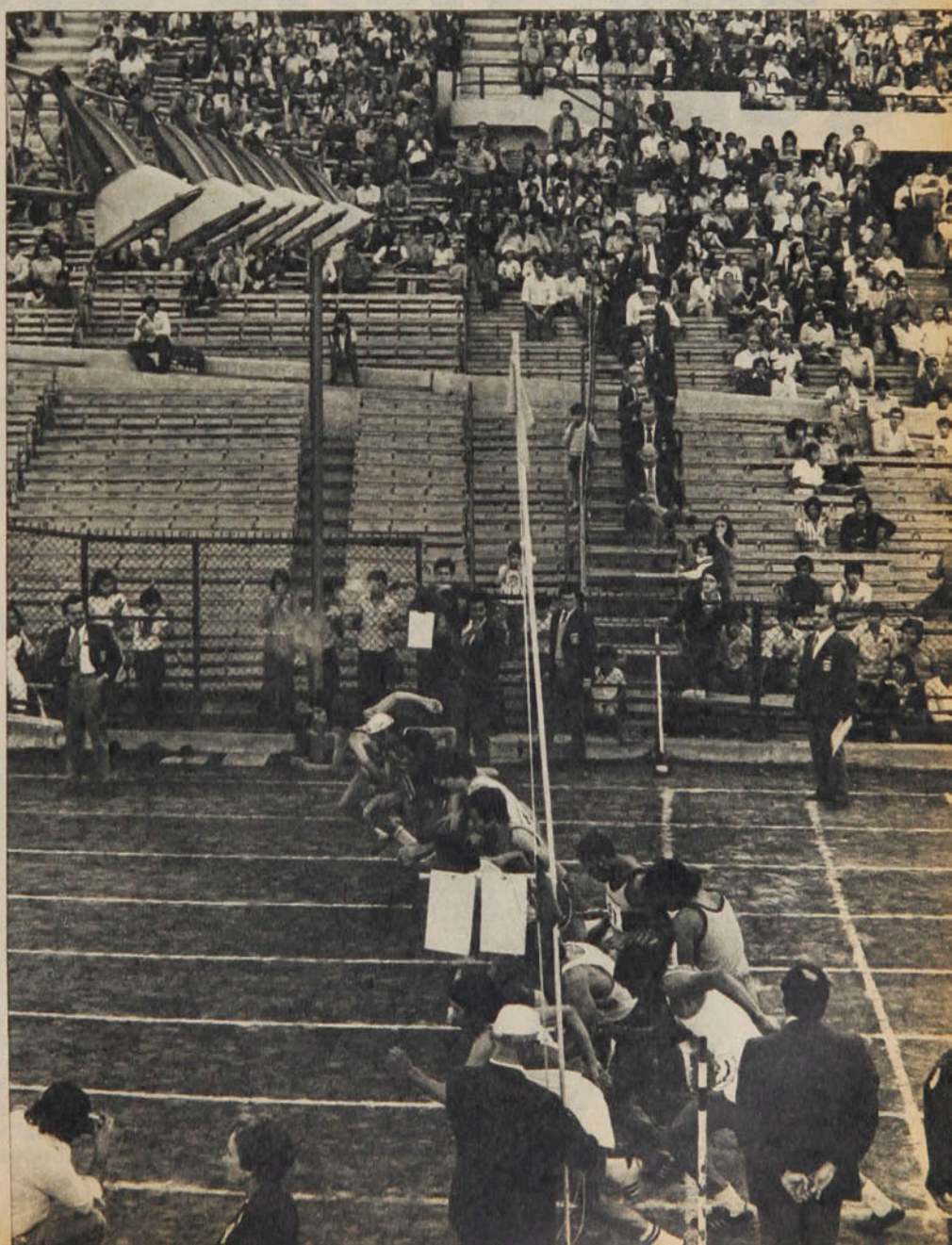

PERSONAJES

NO SERA UN EXQUISITO, PERO TIENE ESO QUE LLAMAN CORAZON

Carlos Zamorano, el defensa central de Audax Italiano, confiesa sus limitaciones, pero no le tiene miedo a nada, ni al fútbol ni a la vida, porque ya se probó a sí mismo.

Leopoldo Canales

Tomó el balón de gas y lo sumergió en el pozo destinado a probar las filtraciones. El sudor le corría por la frente y le parecía que el artefacto pesaba una tonelada. Tenía los brazos agarrotados con el trabajo del día. Había lavado balones, los había probado, los había pintado. Balones y balones. Decenas de ellos. Cientos. Miles. El sol le pegaba fuerte en la espalda y en la cabeza, pero se sentía inmerso en un mundo de inconsciencia. Se había transformado en una máquina y como tal ya no sentía el calor, ni la sed, ni el hambre, ni el pito que anunciaba la hora de almuerzo. Por eso no alcanzó a lavarse la cara sucia de tierra, traspiración y amargura. No tuvo tiempo de sacarse el overol oscuro por las manchas de grasa. Su madre le había traído el almuerzo y ni siquiera se dio cuenta de la cara de sorpresa de la viejita al verlo sucio, desgreñado. Ni vio su mirada triste, ni sus ojos velados por las lágrimas. Después supo que ella había llorado. De pena, de dolor de madre, profundo, indescifrable, inacabable. Pobre vieja, nunca lo había visto con ropa de trabajo. Siempre tuvo tiempo de lavarse y arreglarse antes de que ella llegara con el almuerzo. Pero ya ni sabía qué hora era, ni qué día, ni qué mes. Sólo eran balones de gas, de día en esa pega que lo mataba poco a poco y de noche cuando quería soñar lindo y sólo los veía a ellos, cilíndricos, metálicos, pesados. Se sentó a comer y pensó en sus ex compañeros del Audax Italiano. Seguramente a esa hora estarían en el ca-



Miguel Rubio

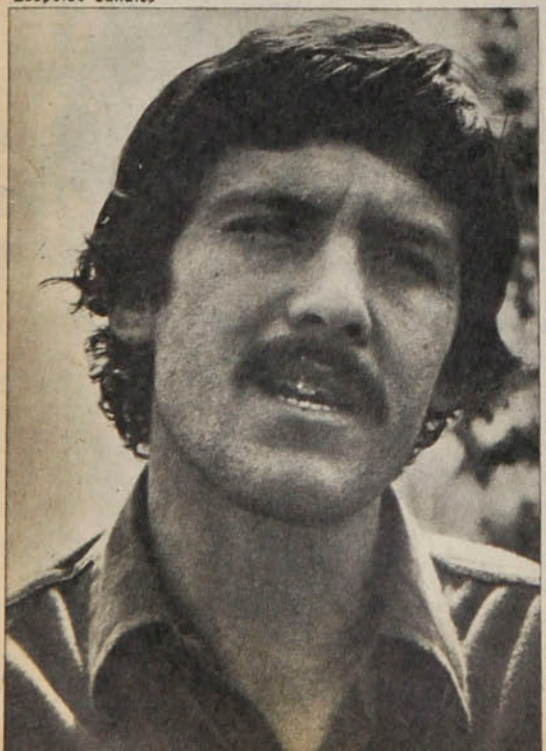

La ficha

Nombre: Carlos Alberto Zamorano Correa.

Edad: 25 años, nació el 18 de mayo de 1952, en Santiago.

Casado con Marisol Arellano, un hijo (Carlos Rodrigo).

Estatura: 1,76.

Peso: 70 kilos.

Se inició en 1962 en el club Unión Recreo de San Miguel y en 1968 llegó a la infantil de Audax Italiano, debutando en primera en 1971, frente a Rangers. En 1972 y 1973 jugó por Mademsa en el Regional Central y por el club Yadran, de la Liga Amigos del Fútbol de Macul. En 1974 firmó por O'Higgins de Rancagua, retornando en 1976 a Audax Italiano, donde tiene contrato hasta diciembre de este año.

marín, bañándose después de un intenso entrenamiento. Y conversando alegremente del partido del domingo, de los gritos de la barra, de la foto en los diarios, de abdominales, de piques, de cross, de disparos al arco y de rechazos de última hora. Y él sólo tenía balones de gas, decenas, cientos, miles.

"Creo que solamente en esa época en que trabajé en Mademsa pude darme cuenta de la importancia que tenía jugar fútbol en Primera División. Cuando fue mi oportunidad y tenía 18 años no alcancé a valorizar lo que ello significaba y luego que tuve problemas para renovar no me preocupé demasiado. Me dejaron libre un día antes del cierre de las inscripciones para el torneo de 1972 y me quedé sin jugar. Como tenía que trabajar, encontré pega en Mademsa, en una sección donde había que lavar balones de gas, meterlos a un pozo con una cadena para probarlos, pintarlos y otras cosas. Sufrí lo indecible en ese trabajo, a pleno sol en verano y soportando el frío en invierno. Lloré, es cierto, lloré de amargura, de desesperación, añoraba el fútbol, el público, las fotos, todo. Pero nunca perdí la fe".



Carlos Zamorano, el popular "Perro" del primer equipo del Audax Italiano de hoy, no olvida esa época en que se fue del fútbol, pese a que ahora las cosas han cambiado, y está de nuevo con la verde en Primera, con el público, las fotos, los gritos de la barra.

"Yo tenía sólo diez años cuando supe lo que era el fútbol. En casa no me dejaban salir mucho y sólo tenía los amigos de la escuela. Por supuesto era muy malo y siempre me dejaban fuera de las pichangas. Cuando jugué mi primer partido con camiseta, por el Unión Recreo de San Miguel, descubrí el encanto de este deporte. Desde ese día andaba por todas las canchas mirando a los adultos, ayudando con el botiquín o con el agua."

Un día un amigo, Aldo Valdebenito, al que apodaban "Colo Colo", lo llevó a probarse al Audax, donde él jugaba en la Primera Infantil. Recién entonces Zamorano comenzó a enamorarse de la pelota. Y llegar a Primera no fue difícil, ni largo el camino de la espera del debut.

"Pero entonces sólo era un caballito loco, que corría y corría. No quiero ser vanidoso, así que no tengo problemas en confesar que recién ahora estoy aprendiendo a jugar, recién ahora a los 25 años."

Pero Audax descendió y hubo problemas para renovar contrato. Emigró sin saber hacia dónde. Y tuvo que encontrar trabajo para sobrevivir.

"Desde chico tuve que pagarme los estudios —llegué hasta sexto año de humanidades— y trabajé en todo; fui mecánico, vendedor puerta a puerta, sastre, obrero, un montón de cosas. Ahí en Mademsa al principio fue muy duro, muy triste, muy difícil. Todos eran hombres maduros y yo, con mis 19 años, sentí por un momento que mi vida se marchitaba. Pero logré, gracias al fútbol, que me trasladaran después a una oficina, aunque significó una rebaja en el sueldo. Pero era un trabajo más limpio, más liviano."

Y seguía cuidándose. No perdió nunca las esperanzas de volver al fútbol grande. Y las noches de los sábados se acostaba temprano y los domingos se iba a jugar por Mademsa al Regional. Ahí fue que llegó Jorge "Mosco" Venegas..

"En ese entonces él era entrenador de O'Higgins y me llevó a Rancagua. El primer año fue muy bueno. Ju-

● **A veces es mejor reventarla que pasar sustos en el área.**



5 MILLONES
DE PESOS
2º PREMIO $ 500.000
2 TERMINACIONES

HOY UN BOLETO DE **polla** EL DOMINGO UNA FORTUNA

CHILENA DE BENEFICENCIA

No será un...

gué 17 partidos por el campeonato, además de la Copa Chile. Pero al siguiente, pese a que en lo futbolístico no tuve problemas, en lo económico las cosas no anduvieron bien."

Una tarde llegó a su casa la señora de Hugo Rojas (el arquero de Audax Italiano) y le dijo que el entrenador del cuadro itálico, Hernán Godoy, quería que se incorporara al plantel.

"Al único que conocía era a Rojas, con quien habíamos jugado juntos en las inferiores de Audax, pero no me costó ambientarme. Yo era lo que Godoy quería y las cosas salieron bien y subimos a Primera."

Pero en la serie de Honor las cosas eran distintas. El entrenador Godoy le dijo que tenía que ganarse el puesto, porque ahora había más plantel y por el momento debía ir a la banca. Se sintió triste por la marginación, pero comprendió el desafío. Entonces trabajó mañana y tarde con el preparador físico Alvaro Briones, aun cuando sabía que estaría en la banca el domingo.

"Tenía la intuición de que pronto me llegaría la oportunidad. Alcancé a jugar contra Ovalle y Everton antes de la partida de Godoy y pensé que ya me había ganado el puesto. Vino el cambio de entrenador y Orlando Aravena determinó que para el partido con Huachipato jugaran Escobar y Berrio. Sin embargo, a la semana siguiente fuimos a jugar a Coronel. Había llovido mucho y cuando estábamos en el camarín, Aravena dijo: 'Aquí va a jugar el 'Perro', y me preguntó si me atrevía. Por supuesto que me atreví y desde ese día no salí más del equipo y ojalá no salga, porque quiero demostrarles a todos que sirvo para el fútbol."

Ganar siempre, aunque el otro sea mejor, ése es su lema. Correr mucho, traspirar, reventarla cuando es preciso, sacrificarse marcando a un jugador rival por toda la cancha si el entrenador se lo pide. Carlos Zamorano no será un exquisito del fútbol, pero tiene algo que a muchos les hace falta: un corazón tremendo para lucharles a la vida, a la adversidad. Su fe trasmite confianza, su ejemplo trae imitación, su entrega espiritual hace crecer el cariño que la barra siente por él, su entereza de hombre hace brotar simpatías. Es cierto, no tiene estilo, no es técnico, no es un artista, pero pregunte usted si es fácil sacárselo de encima, averigüe si no se ha ganado el respeto de los rivales, encuentre a alguien que no lo quiera. Porque esa vida dura, esa vida triste, esas lágrimas de amargura, esos días de congoja lo hicieron fuerte de espíritu, lo armaron de valor para encarar las penas. Y también lo hicieron humilde para aceptar las loas, los aplausos, los abrazos. Igual siente hoy el sudor correr por su frente, igual siente las piernas agarrotadas de tanto correr y correr, pero todo es distinto, porque ahí está la verde de Audax esperándolo en el camarín, porque allí están los fotógrafos al salir a la cancha y ahí está la barra que lo quiere y que lo aplaude. Porque Zamorano no será un exquisito del fútbol, pero tiene eso que llaman corazón.

SERGIO JEREZ.



Miguel Rubio

● **También ha sentido la felicidad del gol. Frente a Ñublense celebra el primero del campeonato.**

Perradas

"De los defensas chilenos me gustan Mario Soto, que tiene que triunfar en Brasil, porque posee grandes condiciones, y Enzo Escobar, otro que sería astro en cualquier parte del mundo."

"De los delanteros el único que me preocupa realmente es Oscar Fabbiani, porque es goleador, hábil, rápido y además tiene suerte."

"A fines de año termino contrato y quisiera seguir en Audax, porque aquí siempre me han ayudado en todo y me han tendido la mano en las malas sin hacer alardes."

"Lo único que espero de la vida y del fútbol es tener mi casa, un taxi para trabajar y una niñita para completar la parejita. Vivir sin sobresaltos y sin tantos sacrificios como hasta ahora."

"Que me perdone 'Clavito' Godoy, pero creo que aquí en Audax le habían perdido el respeto. Aravena se ha ganado la confianza de todos, porque lo que él dice siempre resulta cierto. Jugamos como él quiere, porque sabemos que tiene la razón."

"En Audax todos corren, Berrio, Montero, Adriano Muñoz, todos. Y nuestro desahogo es el 'Coto' Acevedo, la salida hábil y tranquila del equipo."

"Siempre voy a ser un agradecido del profesor Alvaro Briones, de Jorge 'Mosco' Venegas y de Orlando Aravena. Creyeron en mí, me han ayudado y me entregaron su confianza y su amistad."

"No me enojo cuando me dicen 'Perro'. Es un apodo cariñoso. Claro que yo no sólo ladro, sino que también muerdo."

Respirando el aire puro allá en La Florida, donde cada mañana Audax Italiano pone su cuota de esfuerzo.

Leopoldo Canales



DIGANOS

Finalistas de la Copa

Señor Director:

Voy a ocupar un espacio en la Sección Díganos para que me dé los siguientes datos: ¿cuál fue la campaña de Colo Colo y Unión Española en los años 1973 y 1975, respectivamente, en la Copa Libertadores, cuando llegaron a las finales, o sea, con qué equipos se eliminaron hasta llegar a la final? ¿Qué partidos jugaron y cuál fue el marcador de dichos partidos?

LUIS ZUÑIGA CERDA
Santiago.



● **Colo Colo 1973. Cuando ganó a Botafogo en Maracaná.**

*** 1973.— Colo Colo 5 (Valdés 2, Caszely 2, Lamada, Messen, Valdés, Caszely 2), Nacional 1; U. Española 1 (Farías), Emelec 1; U. Española 2 (Las Heras, Farías), Nacional 1. (Eliminado Unión Española). Botafogo 1, Colo Colo 2 (Caszely y Valdés); Cerro Porteño 5, Colo Colo 1 (Osorio); Colo Colo 4 (Ahumada, Valdés 2, Véliz), Cerro Porteño 0; Colo Colo 3 (Ahumada, R. González, Véliz), Botafogo 3. Finales: Independiente 1, Colo Colo 1 (autogol Sa); Colo Colo 0, Independiente 0. Definición en Montevideo: Independiente 2, Colo Colo 1 (Caszely).

1975.— Huachipato 0, U. Española 0; Nacional (Quito) 1, Colo Colo 1 (Caszely); Emelec (Guayaquil) 1, Colo Colo 0; U. Española 0, Emelec 1; U. Española 0, Nacional 1; Colo Colo 0, U. Española 0; Colo Colo 5 (Ahumada, Valdés 2, Caszely 2), Emelec 1; Colo Colo 5 (Ahumada, Messen, Valdés, Caszely 2), Nacional 1; U. Española 1 (Farías), Emelec 1; U. Española 2 (Las Heras, Farías), Nacional 1. (Eliminado Unión Española). Botafogo 1, Colo Colo 2 (Caszely y Valdés); Cerro Porteño 5, Colo Colo 1 (Osorio); Colo Colo 4 (Ahumada, Valdés 2, Véliz), Cerro Porteño 0; Colo Colo 3 (Ahumada, R. González, Véliz), Botafogo 3. Finales: Independiente 1, Colo Colo 1 (autogol Sa); Colo Colo 0, Independiente 0. Definición en Montevideo: Independiente 2, Colo Colo 1 (Caszely).

1975.— Huachipato 0, U. Española 0; Jorge Wilsterman 0, Huachipato 0; The Strongest 1, Huachipato 0; Jorge Wilsterman 1, U. Española 1 (Palacios); The Strongest 1, U. Española 1 (Spedaletti); U. Española 7 (Palacios, Véliz, Gaete, Las Heras, Trujillo, Machuca, Ahumada), Huachipato 2 (D. Díaz, Sintas); U. Española 4 (Trujillo 2, Véliz, Palacios), Jorge Wilsterman 1; U. Española 4 (Las Heras 2, Palacios, Machuca), The Strongest 0; Huachipato 4 (Salinas, Neira, Sintas, Pinochet), Jorge Wilsterman 0; Huachipato 4 (Iturra, Neira 2, Sintas), The Strongest 2. Eliminado Huachipato. Liga Deportiva (Quito) 4, U. Española 2 (Trujillo, Gaete); U. Española 2 (Trujillo, Hoffmann), Liga Deportiva 0; U. Española 2 (Ahumada, Trujillo), Universitario de Lima 1; Universitario de Lima 1, U. Española 1 (Trujillo). Finales: U. Española 1 (Ahumada), Independiente 0; Independiente 3, U. Española 1 (Las Heras). Definición en Asunción: Independiente 2, Unión Española 0.

¡Ese penal!

Señor Director:

Felicitaciones a usted y a todo su personal por el 36.º aniversario de la muy importante Revista ESTADIO, cumplido con tanto éxito y honorabilidad al servicio de la noble causa del deporte y para satisfacción de sus miles de lectores.

Además de beneficiarnos con sus excelentes comentarios, material gráfico y concurso, debemos agradecer su gentil invitación a objeto de integrar un fraternal conocimiento entre lectores y periodistas de ESTADIO. Creemos que esta actitud es inmensamente importante, lo que nos puede ofrecer un mutuo y recíproco acercamiento para identificarnos mejor con nuestra revista. Es por esto que ESTADIO es grande y es ejemplo, estableciendo con sencillos procedimientos la defensa de los limpios conceptos de amistad, veracidad y objetividad, que son reflejos de su intachable conducta periodística, cualidades muy difíciles de encontrar en otros medios informativos.

El Editorial publicado el miércoles 14 de sep-

¡Atención, Ancud!

El lector que se identificó con su número de carnet 156.772 de Ancud nos solicitó referencias sobre el jugador Heriberto Díaz. En esta sección, de la edición 1.780 (12 de septiembre), le contestamos diciéndole que investigaríamos el paradero de su amigo Díaz.

No fue difícil la investigación: Tito Fouilloux nos informó que Heriberto Díaz, es el tercer arquero de su plantel, Huachipato, y que incluso ya hizo una suplencia en el campeonato. El jugador fue de los últimos inscritos por el club de la usina y figura ya en las listas oficiales de la Asociación Central.

tiembre, así como tantos otros, es fiel expresión y testimonio de los incorruptos antecedentes de ESTADIO para y en bien de la comunidad y las buenas relaciones humanas, y es, además, una gota de optimismo y alegría en este mundo egoísta y convencional. ESTADIO "nos pide ser más humanos que nunca", estamos seguros que lo conseguirá, como también conseguirá "un mundo mejor para un hombre mejor".

A la vez, me permito desmentir las antojadizas opiniones de quienes creen ver la ayuda que tiene Colo Colo de parte de los árbitros, en cuanto a algunos resultados y su ubicación en la competencia. Para hinchas y espectadores es siempre motivo de polémica el cobro de algunas faltas, sean éstas en favor o en contra, lo que en la mayoría de los casos es por falta de conocimiento de las reglas en juego, como tampoco es conveniente suponer que los árbitros chilenos estén interesados en imponer resultados o ubicaciones en favor de determinada institución. Que se equivoquen, a veces con mucha frecuencia, es muy cierto, pero que haya árbitros defensores de intereses ajenos es una infamante calumnia. En el partido Colo Colo-Católica fue cobrado un penal en favor del cuadro del cacique, después de convertido un gol, con lo que se le facilitó la posibilidad de que el contrario impidiera la conversión, lo que desgraciadamente sucedió (¿no puede aclarar ESTADIO esta duda?). Por esta equivocación, al árbitro no se le puede acusar de deshonesto o vendido, es sencillamente, una equivocación referil como cualquiera otra.

Finalmente, quiero ofrecer a los lectores de ESTADIO la venta de números sueltos que puedan interesar a los coleccionistas, venta que me veo en la obligación de hacer por no disponer de espacio y el evidente deterioro de las revistas antiguas, en especial, los primeros números de ESTADIO, en mi domicilio de Trece Norte 1028, Población J. A. Ríos N.º 2, Santiago.

LADISLAO BUSTOS C.
Población Juan Antonio Ríos, Santiago.

***** Agradecemos sus entusiastas conceptos respecto a nuestra labor. En cuanto a ese penal que le fue cobrado a Universidad Católica, por hand de Oñate, y que malogró Gabriel Rodríguez, el árbitro estuvo en la razón, aun cuando sobre la misma jugada se produjera el gol. Se ha sentado una especie de jurisprudencia, en sentido de que "en el área no existe ley de la ventaja"; se considera que "no hay mayor ventaja que el lanzamiento desde los 12 pasos", y en ese sentido están instruidos los "pitos". Le ponemos el caso inverso: ¿qué se habría dicho si el referee no sanciona el penal y el gol no se produce?...**

estadio

Martes 11 de octubre de 1977.
Edición 1.783.
Fundación: 12 de septiembre de 1941.

Monjitas 454 - Oficina 206 - Teléfonos 380863 - 396754.
Santiago - Chile. Casilla 14141-A, Correo 21.
DIRECTOR: Antonino Vera.
SUBDIRECTOR: Edgardo Marín.
JEFE INFORMACIONES: Julio Salviat.
JEFE DE FOTOGRAFIA: Leopoldo Canales.
REDACTORES Y COLABORADORES: Igor Ochoa, Carlos Ramírez, Walter Parraguez, Sergio Jerez, Juan Aguad, Gilberto Villarroel.
COLUMNITAS: Julio Martínez, Renato González, Carlos Guerrero.
CORRESPONSALES EN EL PAIS: Homero Avila (Antofagasta), Mario Meza (La Serena, Ovalle), Carlos Vergara (Concepción), Gonzalo Gutiérrez (Valparaíso), Hernán Osses (Temuco), Mario Landa (Chillán).
CORRESPONSALES EN EL MUNDO: Raúl Hernán Leppé (Buenos Aires), René Durney (Barcelona), Enrique Renard (Nueva York), Sergio Ried (Miami).
DIAGRAMACION: César Boasi.
DOCUMENTACION: Carlos Barahona.
FOTOGRAFIA: Miguel Rubio, Oscar Lagos.
DIBUJOS E HISTORIETAS: Hernán Vidal (Hervi).
ESTADISTICAS: Sergio Díaz.
SECRETARIA: Silvia Sánchez.
SERVICIO INTERNACIONAL: Agencia Ansa.
Editada por Sociedad Editora ESTADIO Ltda. Impresa en los talleres de la Editora Gabriela Mistral, que sólo actúa como impresora.
GERENTE GENERAL: Edgardo Marín.
REPRESENTANTE LEGAL: Alfonso Covarrúbias B.

SUSCRIPCIONES

Los valores de las suscripciones anuales, semestrales y trimestrales son los siguientes:
SANTIAGO (Mesón): $ 620, $ 340 y $ 190. A domicilio: $ 880, $ 468 y $ 250. **PROVINCIAS:** $ 880, $ 468 y $ 250. **EXTERIOR:** Sudamérica: US$ 60, US$ 35, US$ 20. Centroamérica y América del Norte: US$ 70. US$ 40 y US$ 25. Estados Unidos: US$ 88, US$ 48 y US$ 28. España: US$ 80, US$ 45 y US$ 25. Europa: US$ 85, US$ 52 y US$ 34. Africa: US$ 110, US$ 60 y US$ 35. Australia: US$ 150, US$ 80 y US$ 50.

NOTA 2.— Toda la correspondencia de **ESTADIO** es certificada y su valor está incluido en el precio.
Monjitas 454 - Oficina 206 - Teléfonos: 380863 - 396754 - Casilla 14141-A, Correo 21, Santiago, CHILE.



Belledone en competencia. Ganador del Campeonato de Veteranos (para mayores de 55) en Solynieve.



¡ESA FORTUNA QUE TENEMOS BOTADA!

Héctor Belledone, misionero del esquí, ahora radicado en España, reitera la necesidad de aprovechar las bellezas y bondades de Portillo y Farellones, con canchas de tipo mundial.

Fue como si hubiera venido especialmente para el "Mes de la Montaña". Pero sólo fue una coincidencia, de la que, por cierto, está muy feliz. Estuvo en ESTADIO cuando celebrábamos los 36 años de la revista. No podía faltar, porque ha sido amigo de esta casa desde su fundación y ha escrito muchas páginas sobre su deporte favorito.

El tiempo pasa sin hacerse sentir. Parece que fue ayer, pero hace más de cinco años que reside en España, donde también hay nieve. En la altura donde se solaza con el aire prístino, la alegría y la cordialidad humana.

Héctor Belledone Larraguibel pertenece al inventario chileno del deporte de la nieve. Fue durante 30 años secretario del Esquí Club Portillo, 20 años secretario internacional de la Federación de Esquí de Chile y 40 años esquiador.

¿De dónde le vino esa afición? Nació en Iquique y por allá, de niño, sólo supo de esos cerros marrones —que también tienen su belleza e invitan a escalarlos—. Como es el caso de su conterráneo Rinaldo Solari, que presidió la Federación de Esquí como organizadora del Mundial de Portillo. Acaso por contraste, estos nortinos sintieron el impulso de subir y subir para deslizarse como hombres alados a velocidades sorprendentes por los senderos nevados.

No sabe responder Tito Belledone a aquella interrogante. Sólo apunta: *"El deporte te arranca de la ciudad y llegas arriba a recibir la saturación que te renueva las energías y los mejores pensamientos..."*

Se entusiasma Belledone una vez metido en el tema y se pone lírico:

—Pocos saben en Chile lo espléndido que es el beneficio saludable de la actividad en la cordillera. Pero miles de aficionados lo han comprendido en el mundo entero; en la grandiosidad de la naturaleza han sentido su pequeñez y con ella, la necesidad imperiosa de buscar compañía, el apoyo y el espíritu de la sociedad humana. Una voz insta a la unión, a la familiaridad, a la amistad en su más pura esencia, llamándote: "Juntémonos, unámonos, hagamos la fuerza".

Héctor Belledone es un convencido de esto. Podría decirse que es un apóstol que lo va predicando en todos los idiomas que domina: español, inglés, francés, italiano y algo de alemán. Lleva 40 años en estos trotes y su físico es una demostración objetiva de lo que enseña y difunde. Joven, dinámico a sus 57 años, vive en Sierra Nevada, a 30 kilómetros de Granada. Región de sol y de nieve, de alegría de castañuelas, centro importante del esquí europeo.

Allí Tito Belledone sirve con la misma voluntad con que sirvió en Chile al deporte de sus amores, en todos los niveles: colaborador en la organización de campeonatos, enlace y coordinador con la prensa, radio y TV desde varios países, integrante de los comités de promoción y publicidad de los centros de iniciativas turísticas, además de esquiador activo.

Su actividad particular pertenece a una firma de construcciones turísticas, pero su pasión sigue siendo la organización y la competencia. En abril de este año no más ganó un campeonato para mayores de 55 años, con 80 competidores. Y se da tiempo también para enseñar los fundamentos técnicos del esquí a los niños y para oficiar de corresponsal y comentarista de diversas revistas europeas, como "Neve Sport", de Milán.

Lo estimulamos a la charla. Trasplantado al deporte de invierno en España y resto de Europa, tiene que haber recordado desde lejos la actividad en Chile, apreciado sus diferencias y pensado en lo que pudiera hacerse aquí...

—Me gustaría que Chile se en-



● Solynieve: La belleza del paisaje y la comodidad de las instalaciones.

trara en el auge que ha adquirido el esquí en España. En 1972, en los Juegos Olímpicos Invernales de Saporo (Japón), un español ganó la medalla de oro; antes, sólo la equitación; en 1928 había ganado otra. Imagínate. El triunfo del esquiador fue un campanazo que repercutió en todas las esferas. Los españoles se dijeron: "Bueno, si tenemos un campeón, pueden salir otros". *Y se inició la cruzada. Y el esquí, de pariente pobre entre los deportes, pasó a ser uno de los más importantes. El apoyo del gobierno vino a raudales. Presidente de la Federación es don Alfonso de Borbón, primo del Rey Juan Carlos. La difusión va bien orientada y controlada. La Escuela Española de Esquí funciona con 35 centros y realiza cursos y exámenes que permiten la formación de instructores, ayudantes y demostradores de las técnicas de los deportes de invierno. Hay escuelas para niños de todo el país, invitados por selección.*

La verdad es que a Belledone hay que dejarlo hablar, que se explaye en su entusiasmo, su experiencia y sus conocimientos.

—En Chile tenemos Farellones a 40 kilómetros de Santiago y Portillo a 140, con canchas y parajes que son de los mejores y más bellos del mundo y con la ventaja de estar encima de la capital. Es una fortuna que tenemos a la vista y a la mano, pero no pasa nada, es una fortuna perdida. Por eso me ha impactado e ilusionado este "Mes de la Montaña", que es la primera iniciativa a nivel de Gobierno que conozco en nuestro país y que puede tener insospechadas proyecciones. Será como descubrir parajes para convertirlos en zonas de gran actividad y atracción en lo deportivo, turístico, industrial y comercial, porque esos centros serán fuentes que provocarán inversiones y utilidades. Comprenderán un ciclo que abarca la hotelería, los viajes, los andariveles, los artículos deportivos, los artículos de moda en el vestir.

Belledone recuerda el caso de Argentina, que nos tomó la delantera en la explotación de los centros turísticos y deportivos de los deportes de invierno.

—En Bariloche se dispone de 25 mil camas y es de particular atracción para los brasileños, especialmente. En Chile, en este paraíso de la nieve, seguimos como hace 15 años, con una dotación de 500 camas para los turistas. Mira, en la Estación de Esquí de Solynieve, en Sierra Nevada, los turistas disponen de 4.500 camas de diciembre a mayo. ¡Un solo centro invernal!

En lo competitivo, también Belledone es una autoridad para enjuiciar, por su larga experiencia de veedor en campeonatos mundiales y olímpicos (Portillo 1966, Saint-Moritz 1974, además de Chamonix y otros en Suecia e Italia).

—En el panorama mundial no hay supremacía absoluta de algún país, en estos momentos. Austria y Suiza están en alza, pero Francia, Alemania, Suecia y la URSS disponen de valores que les permiten competir con posibilidades semejantes. Si se destaca un astro, aparece otro para emularlo...

De todo lo mucho que ha visto, a Héctor Belledone se le quedó una imagen imborrable:

—Sí, la del italiano Gustavo Thoeni, extraordinario, que no ha podido ser igualado. Recuerdo aquella segunda manga del Slalom de Saint-Moritz, en 1974. Nunca se vio nada tan perfecto, un Slalom de antología por la destreza y velocidad con que Thoeni sorteó todas las puertas, enloqueciendo al público, que estalló como una hinchada de fútbol.

Cuenta que los deportes de invierno adquieren cada día mayor popularidad en Europa y que se ha vuelto a incentivar el Cross-Country, especialmente en Suecia, Finlandia y Noruega. En Italia se organizan paseos por los bosques nevados, con 10 mil esquiadores de todas las edades.

Y vuelve sobre Chile:

—La campaña emprendida no debe quedar en la partida. "Chile, país de montañeses", debe ser un cartel luminoso desde Arica hasta la Antártida. En España las Cajas de Ahorro conceden préstamos personales para la adquisición de material deportivo de nieve y montaña para grandes y chicos. Y se reparten unas pequeñas estampillas en que un muchacho vestido de esquiador grita: "Contamos contigo". *¿Por qué no hacer algo así en Chile?*

CARLOS GUERRERO

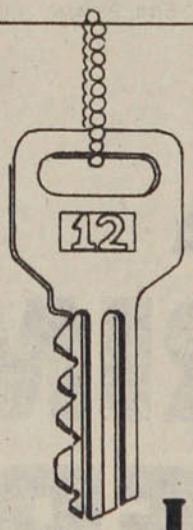

ESTA LLAVE ABRE SU COMODIDAD

HOTEL PANAMERICANO
Teatinos y Huérfanos



LA PRIMAVERA ETERNA DE LOS FABBIANI...

Unidos por la sangre, el fútbol, los goles y Chile, Oscar y Ricardo Fabbiani son un permanente elogio a la alegría. Uno, goleador ya consagrado. El otro, comenzando un camino de similares metas. Los dos tributándole al apellido el irrenunciable homenaje de la fe ilimitada.

Es el lenguaje matinal del parque con transeúntes presurosos, habitantes del verde que se refugian en un libro y esos párvulos esparcidos por la cálida anarquía de su libertad. Por ahí, dos hermanos se buscan en las palabras, se encuentran en la risa y viajan por el tiempo sin más pasaje que su sangre. Los Fabbiani. Oscar y Ricardo. El "Rata" y el "Toro"... Dos identidades y una sola manera de vivir. Pertenecen a la misma logia y predican el gol. Que uno juegue en Palestino y el otro en Aviación es finalmente una simple anécdota...

OSCAR: *"Yo me alegro de que Ricardo sea reconocido ya como un buen jugador. El siempre ha tenido condiciones, pero sólo ahora decidió sacrificarse por el fútbol. Y anda bien..., ¿no? Por otro lado, aquí en Chile hemos fortalecido nuestra relación ayudándonos en todo y yo tratando de guiarlo más por el mayor tiempo que llevo en Chile. A ver si ahora éste se agranda y comienza a meterla más seguido que yo..."*

RICARDO: *"No creo..., eh. ¿Sabe? Yo siempre me tuve fe y las amarguras de ese año en San Felipe me pa-*



Miguel Rubio

recieron un recuerdo con mucho de desafío. No caminó ese equipo y personalmente la producción fue muy baja. Qué sé yo..., las exigencias eran otras. Como sea, el año pasado no jugué oficialmente y quizás mucha gente no entendió mi contrato en Aviación. Pero las cosas se dieron desde el comienzo, encontré un plantel muy receptivo y futbolísticamente estoy empezando a dar. Ahora, no es porque sea mi hermano, pero a Oscar yo lo admiro. Un fenómeno, verdaderamente.

OSCAR: "No sigas, mira que no tengo mucho whisky con qué pagarte... Yo no sé, pero para explicar mi regularidad yo le diría que contrariamente a las costumbres del futbolista chileno, siempre quiero más... Aquí es común que muchachos de condiciones se conformen con el hecho de tener contrato y dejan de aplicarse. Yo no. Nunca estoy satisfecho y me interesa seguir subiendo. ¿En qué he cambiado?... Mire, antes yo jugaba en cualquier puesto sin problemas. Ahora igual aceptaría, pero con el '9' de punta me acostumbré. Otra cosa que agregué: la personalidad. Caupolicán Peña siempre me decía que yo las hacía todas, pero no influía en la misma medida. Ahora grito y aconsejo si es necesario. Y estoy para el gol porque en el área aprendí a ser muy frío. A veces hay que definir de distintas maneras y entonces se impone una pausa. Usted ve cómo Pedro Pinto, por ejemplo, los 'mata' a todos en el pique, pero trata de terminarla a la misma velocidad... Y no se puede. Cuando Pedro se enfríe un poco a la hora de anotar, duplicará sus goles."

El peso de un apellido...

En el archivo recién el sobre de Ricardo empieza a llenarse. La foto más

Una mañana sin entrenamientos y el paseo desahogante bajo la complicidad de los árboles. Oscar y Ricardo Fabbiani y en una postal de gol que muchos quisieran en su equipo.



Miguel Rubio

antigua, de los tiempos de San Felipe, tiene con mayúscula la identificación otrora imprescindible: "HERMANO DE OSCAR"... Y en ese detalle que fundamentó la pulcritud del archivero se resumía la real dimensión de Ricardo Fabbiani. Sólo en Aviación encontró su propio vuelo.

RICARDO: "Y claro, yo siento que la gente puede comparar y en un primer momento hasta pensó que yo jugaba simplemente por mi parentesco con Oscar. Por suerte en Aviación está el equipo justo para no tener problemas. Cada día me gusta más jugar de centrodelantero, aunque cuando vuelva Selvin Pennant tenga que ocupar otra plaza. Pero el técnico me deja libre para que cree en



Miguel Rubio

● **Toda la potencia de Oscar Fabbiani, un verdadero "vicioso" del gol en todas sus expresiones.**

RESTAURANT

El Parron

40 años

de experiencia en
Parrilladas
Carnes de primera
Pescados y mariscos

ORDENES
PARA BANQUETES

Providencia 1188
Teléfono 239821

PERSONAJES

La primavera...

ofensiva y pueda llegar al gol. En el club no pretenden que nosotros quedemos obligatoriamente en la Liguilla, pero por mí que Aviación entra en ese grupo. Y no crea que es un sueño, porque en juego podemos complicar a cualquiera, más ahora que recuperamos el nivel del comienzo."

OSCAR: *"Muchos critican a Palestino por todos los mediocampistas que pone, pero resulta que cuatro llegando es mejor que tres estáticos. En Palestino se arriman Messen, Rojas, Dubó, Coppa por la derecha y siempre juntamos cinco arriba. Eso es lo que importa. Y en otro sentido es favorable para mí, ya que se confunden los rivales. Unión nos venía controlando y ganando con mucha reiteración. En el último partido les 'desordenamos' los papeles y no acertaron con las marcas. No podían tirarme un hombre 'a muerte', porque en muchos momentos Messen iba de punta... Yo lo veo bien a Palestino y contra la opinión de muchos no pienso que Peña haya cambiado en lo esencial su modo de pensar. Somos un equipo formado desde hace cuatro años y no es mucho lo que se puede inventar. Cuando llegó Riera, por ejemplo, el toque ya lo teníamos... Eh, Ricardo, el viejo cada día se pone más contento con esto de Chile..."*

RICARDO: *"Imagínese, somos once hermanos y mal que mal todos anduvimos en torno al fútbol. Incluso el viejo era marcador de punta... Por ahí no viene la facilidad del gol... En fin, para mí es una gran felicidad todo lo que sucede, porque en las divisiones inferiores de San Lorenzo (65-71), en Sportivo Desamparados de San Juan (74) y en San Felipe (75), el fútbol no adquiría para mí toda la importancia de ahora. Y más todavía con el éxito de Oscar que me estimula."*

OSCAR: *"Lo que yo quiero es ser campeón. Eso me falta. También anhelé mucho que se concretara esa posibilidad de la Selección, pero creo que con la eliminación la cosa se enfrió. ¿Mi pase?... Sí, a fin de año quedo libre y hay que estudiar con cuidado todas las posibilidades. De irme al extranjero tendría que ser muy buena la oferta y derechamente no me quise ir a México. Acá estoy cómodo y Argentina no me parece una opción factible. Allá no pagan lo mismo en primas y sólo me entusiasma por la esperanza de que andando bien está la Selección... Mírelo a éste, con ese físico ¿puede extrañar que le dijeran 'Toro' cuando más joven..."?*

RICARDO: *"Y claro, si de pibe Oscar se entrometía con los muchachos más grandes y como entraba zigzagueando entre los gigantes le pusieron 'Rata'... ¡Cuánta razón tenían!... Bueno, aparte de la pinta, Oscar tiene todo y mi mayor sueño sería jugar junto a él. Total yo juego y éste la empuja..."*

OSCAR: *"Terminala, Ricardo. To-*



● Las nuevas responsabilidades de Ricardo, que obligan a definir sin demoras, aunque sea con la derecha...

UNO, SEGUN EL OTRO:

dos saben que ahora te resultan las cosas porque vas más directo, no te quedas demasiado con la pelota. Por eso como te asemejas a mí ya te consideran... Bueno, ahora en serio... Sólo podría agregar que nuestra norma de familia es no agrandarnos nunca y mantener los afectos y las costumbres en las buenas y malas. No hacemos problemas y respetamos. Al final, esa característica del hombre es la que vale y nosotros intentamos mantenerla. Mi padre es así, ¿vio?... Con decirle que nunca me ha visto jugar, porque la única vez que fue a la cancha cuando yo jugaba en Estudiantes de Buenos Aires, se quedó conversando de Platense, que actuaba en otro lado. Testarudos somos..."

Se van dejando el legado de una alegría sin traumas. Son "los Fabbiani" por mérito de Oscar, que puso las primeras semillas, y de Ricardo, que aprendió a forjarse su propia y distintiva personalidad. Apellido ya incorporado a las menciones dominicales de todo un país, Fabbiani es símbolo de gol y euforia. Y en ese pacto con la red mueren los desagrados y las frustraciones. Por eso, ya en el mediodía del parque, se fueron, tras escribirle otro epitafio al ceño [illegible]to y la amargura. Cuestión de familia al parecer...

IGOR OCHOA.



Miguel Rubio

Para Ricardo hablar de Oscar no es un ejercicio ajeno a la admiración. En este caso, la precisión del análisis no puede ni debe excluir el afecto... **"¿Qué se puede decir de mi hermano?... Es hábil, cabecea bien, se desplaza por cualquier sector, tira paredes precisas y las emboca todas... Por sobre todo, es muy vivo. En eso no le gana nadie. Y nunca se da por vencido. En realidad es una pesadilla para todos los defensas y su sola presencia basta para preocupar varias marcas. Como si fuera poco le pega muy bien con pelota muerta. ¿Qué más?"**

Oscar, es del caso decirlo, siempre nos había hablado con entusiasmo de Ricardo, e incluso después del período en San Felipe, nada positivo para su hermano, nos confesó su desazón por lo que él consideraba un desperdicio de condiciones. Ahora, con la razón de su lado, puntualiza las virtudes de Ricardo...

"Antes era mucho más hábil, pero al mismo tiempo demasiado individual. Ha ganado mucho en lo colectivo y ya lo veo más importante en el área. Como le da fuerte puede terminarlas bien y manteniendo el ritmo es muy difícil aguantarlo porque además tiene físico. Está en plena maduración. En síntesis, comienza a sacarle partido a las condiciones que siempre ha tenido..."

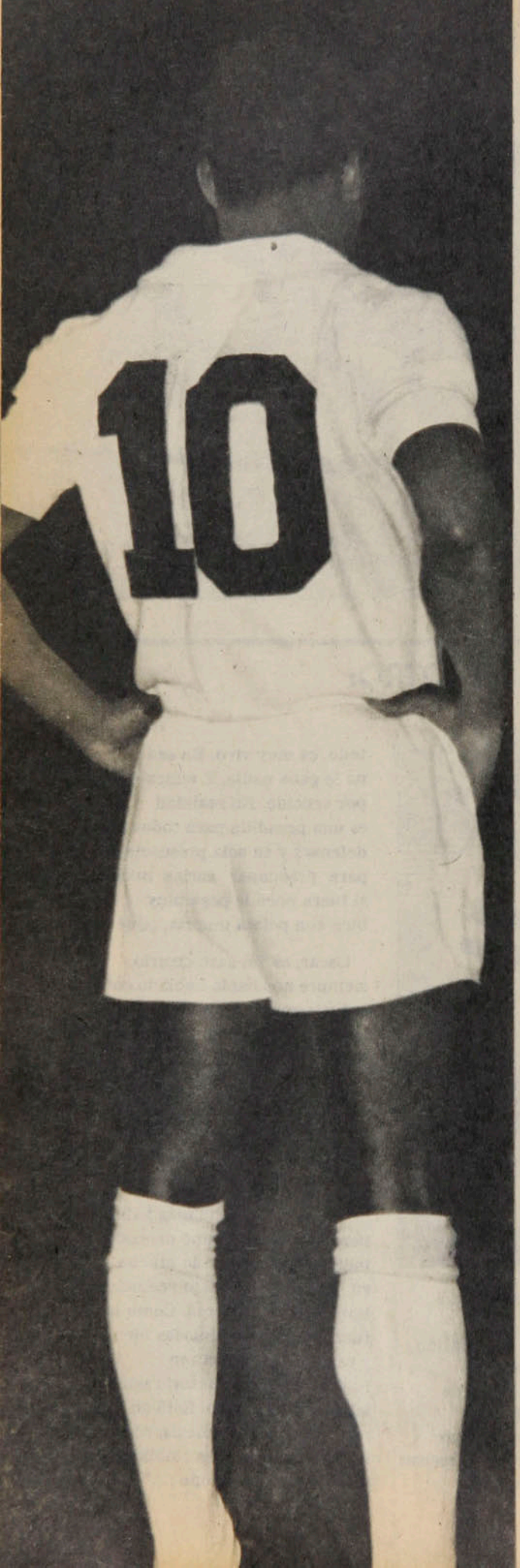

En el estadio de los Giants de
camiseta que lo vio nacer a la
dijo definitivamente adiós al fút
Y dejó como legado, después
admiración del mundo, la ecuac

Físico
+Talento
+Ritmo
+Intuición
+Técnica
+Reflejos
+Dinámica
+Garra
+Valentía

= P

En la década del 60, Santos fue asiduo visitante de nuestras canchas. En la escena, en un torneo de verano, Pelé remata entre los zagueros de Universidad Católica, para batir a Walter Behrends.



Nueva Jersey y vistiendo la misma ama y encumbrarse a la gloria, le ol.

ser durante veinte años la n futbolística perfecta:

ELE

El periodista de deportes de Sao Paulo Sergio Paiva fue el primero que nos habló de un *"garoto maravilhoso"* que había llegado a Santos F. C. Poco después, desde Portugal nos escribía Fernando Riera, a la sazón entrenador de Belenense, que regresaba de una excursión por Brasil y nos adelantaba la revelación de *"un chiquillo que sabe todo lo que*





Pelé...

hay que saber en el fútbol", y que había tenido de cabeza a su gente durante todo un partido.

Era Pelé —apodo de origen y significado desconocidos—, que había perdido ya el primer sobrenombre que le endilgaron, sin que se supiera tampoco exactamente por qué, "Gasolina"... Era el negrito atlético y vivaz de Tres Corazones, afincado en Baurú, de cuya existencia y aptitudes se habían enterado en el Santos a través de Waldemar de Britos, un ex jugador brasileño que hizo carrera en San Lorenzo de Almagro, de Argentina: *"Eu nao falo por falar nao, mais conheso un rapaz increivel..."*

Por ese antecedente el niño Pelé (meses pasado de los 15 años) llegó al Santos. El 7 de septiembre de 1956 lo incluían por primera vez en el equipo, en un partido informal con el Corinthians, de San Andrés, un club de Tercera División, y marcaba el séptimo y último gol del encuentro.

Así empezó la carrera sin parangón de la figura deportiva de mayor proyección que ha conocido el mundo. En 20 años, nadie pudo igualarle y es difícil que alguien llegue a su resonancia universal en el futuro.

Fue la perfecta ecuación: físico + talento + ritmo + intuición + técnica + reflejos + dinámica + garra + valentía = Pelé. Gabriel Hanot lo definió alguna vez como *"un órgano de teclado múltiple"*. Puede decirse del astro que surcó el camino de las invenciones prodigiosas y de los descubrimientos deslumbrantes. Los idiomas se hicieron hasta pobres en hipérboles para referirse al futbolista que conquistó durante tanto tiempo a tanta gente. Quizás si el más sencillo y elogioso concepto vertido sobre él haya sido aquel que sintetizó admirablemente: *"Pelé es el fútbol"*.

Llevó la alegría a niños y hombres, a gente blanca, negra, amarilla y cobriza; Príncipes de la Iglesia, Reyes y Presidentes, Primeros Ministros y Secretarios de Estado hicieron alguna vez un alto en sus funciones para estrechar esa mano morena, para agradecerle a Pelé el sortilegio que trajo al mundo.



Viña del Mar, Mundial de 1962. Pelé se va de la cancha acompañado del técnico Aimoré Moreyra, aquejado de un desgarro inguinal. Ahí terminó para él la Copa del Mundo de 1962.

El "Pelé F. C."

Al año de aquel amistoso con Corinthians, de San Andrés, Santos le extendía su primer contrato de profesional y Pelé nacía verdaderamente a la fama y a la gloria. A pocos meses fue internacional por primera vez (Copa Roca, con Argentina), y al año —con 17 años de edad— era Campeón del Mundo (Suecia 1958).

Santos era un equipo de tantos, de consumo interno. Con Pelé llegó a sea un cuadro fabuloso, solicitado de todo el mundo. En los años 60 jugó un partido cada dos días y medio en las más diferentes latitudes, con la exigencia contractual de la inclusión de Pelé. Sin él, valía de 8 a 10 mil dólares por partido; con él, el valor se elevaba de 30 a 35 mil dólares por presentación. Sin Pelé era un equipo que perdía más que ganaba, con él resultaba muy difícil ganarle. Una vez el jugador quiso medir exactamente su influencia, y con ello su cotización, y no participó de una gira. Santos ganó en Munich 3-2, perdió en Gand 2-1, empató en Bruselas a 2 y en Lieja a 4, perdió en Amsterdam 3-1. En la siguiente excursión, a los pocos meses, con Pelé, ganó en Basilea por 8 a 2, en Munich por 6 a 3, empató en Amberes a 4, ganó en Marsella por 6 a 1, en Lyon por 6 a 2, en Tel Aviv por 3 a 1, en París, en un cuadrangular, al Racing por 5 a 4 y al Benfica por 6 a 3; en Italia al Roma por 5 a 0, al Juventus campeón por 2 a 0 y al Internazionale por 4 a 1...

Como el movimiento se prueba andando, quedaba probado que Santos sin Pelé podía ser un buen equipo, pero con Pelé era un gran equipo. Y entonces el astro máximo obtuvo una bonificación especial de mil dólares por partido que jugara en el extranjero.

En Europa le cambiaron nombre al club del puerto, lo llamaron el "Pelé F. C.". En la troupe santista a nadie le molestó, como no le molestó que para Pelé hubiera un trato especial en lo económico. El zaguero Ramos Delgado nos decía al respecto: *"Ojalá le paguen mucho más todavía, porque así estará contento, estará estimulado y todos saldremos ganando..."*

Santos y la Selección de Brasil tuvieron con Pelé el elemento desequilibrante por excelencia, el que en una genialidad o un par de genialidades lo definía todo. En Chile lo vimos muchas veces. Discreto a veces, bien casi siempre, genial en determinadas oportunidades. Muchas veces, en partidos parejos, definiéndolos él. Quizás su mejor partido en el Estadio Nacional lo hizo en el verano de 1963, cuando Colo Colo, como casi siempre, exigió al máximo al cotizado adversario, haciéndole un lucha cerrada que sólo desequilibró Pelé con sus dos goles del 2 a 1. En 1966, la "U" hacía muy honorable pelea, empatando a uno casi hasta el final del primer tiempo; entonces surgió Pelé y con tres goles sucesivos lo definió todo (al final ganaron los santistas por 6 a 1).

El campeón

No estuvo en las alineaciones brasileñas de los primeros partidos en su primera Copa del Mundo. Dida, de Flamengo, fue el interior izquierdo contra Austria; Vavá contra Inglaterra. Recién en el último partido de los decimoctavos, con la URSS, se estructuró el ataque de Garrincha, Didí, Vavá, Pelé y Zagalo. La estrella se mostró al mundo en todas las facetas de su ya rica personalidad. Hizo el gol a Gales en cuartos de final, le hizo tres a Francia en semifinal y dos a Suecia en la final.

Y en todos los idiomas empezó a hablarse y escribirse desde entonces de Pelé "El Rey del fútbol". Empezaron las especulaciones y las compa-

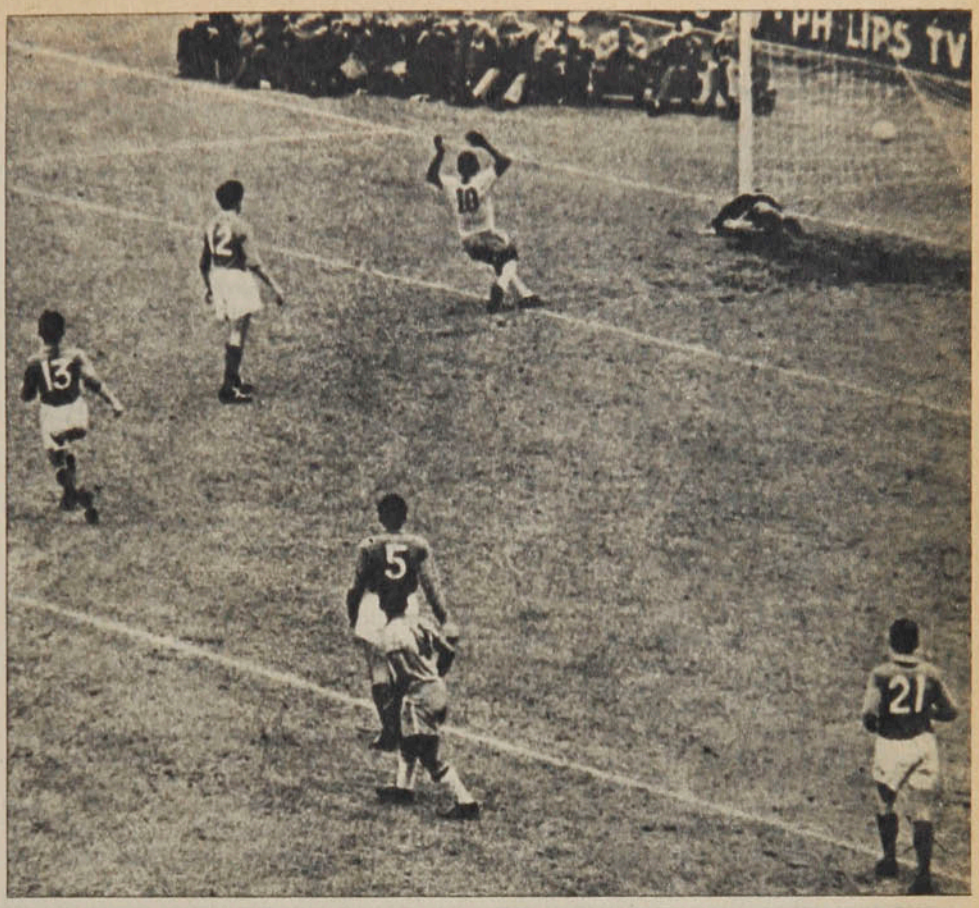

La consagración: el Mundial de 1958 en Suecia. Pelé cierra la cuenta de la semifinal Brasil-Francia, ganada por los brasileños por 5 a 2.

Los mil goles

Con el gol de tiro libre que le hizo a Santos, para el Cosmos, en el encuentro de su despedida, Pelé totalizó 1.281 goles en su récord. Cuando marcó su gol número 300, Ciro Costa, entonces Administrador del Santos, decidió que se llevara la minuciosa estadística de las conquistas logradas por el astro, y que hubiese una pequeña ceremonia cada 100 goles convertidos.

El primer centenar lo completó el 31 de julio de 1958 —pocos días después del Mundial de Suecia— en el estadio de Pacaembú, en partido de competencia con el Comercial de Sao Paulo.

Entre el 31 de julio de ese mismo año y el 13 de junio de 1959 llegó a los 200 goles; los completó en Hannover, Alemania, jugando contra el Niedersachsen; el segundo de los tres que hizo esa tarde fue el del segundo centenar.

El 13 de mayo de 1960, en Milán, jugando por la selección brasileña contra el Internazionale, en San Siro, anotó su gol número 300, que fue el que, como se ha dicho, hizo concebir la idea de llevar escrupulosa contabilidad de sus aciertos.

En Atenas, frente al AEK, Pelé hacía el gol número 400, el 28 de julio de 1961.

En Villa del Miro —el estadio de Santos— quedaba inscrito en el kárdex el gol número 500 de Pelé; lo marcó el 5 de septiembre de 1962, en una goleada a Riveirao Preto, en partido por la competencia paulista.

Nuevamente en Pacaembú de Sao Paulo se totalizaba otro centenar de goles del "Rey". Fue el 22 de agosto de 1963, cuando Botafogo de Río de Janeiro ganaba por 1 a 0 y el partido estaba por terminar. Ciro Costa anotó en rojo el gol número 600.

El 18 de abril de 1965, en Maracaná, en un mal momento de Santos y muy bueno de Fluminense, Pelé llevó a su equipo a una victoria resonante por 5 a 2 y en ella hacía su gol número 700.

Con el tercero que le hizo al Atlético de Madrid en un amistoso que Santos ganó por 5 a 3, Pelé llegó a los 800 goles. Fue el 21 de junio de 1966, en vísperas de la Copa del Mundo de Inglaterra, en Madrid.

En Nueva York, el 21 de junio de 1958, ganando al Nápoles italiano por 4 a 2, Pelé hizo su gol número 900. Y desde entonces el Brasil deportivo vivió en función de lo que ocurriría cuando el astro llegara a los mil goles...

El acontecimiento se produjo la noche del 19 de agosto de 1969, en Maracaná. Penal de Fernando, zaguero de Vasco de Gama, contra el mismo Pelé; silencio impresionante en el colosal estadio. Como decía Osvaldo Ardizzone. "Todos queríamos el gol. ¿Qué importaba el Santos? ¿Qué importaba el Vasco? ¿Qué importaba el partido? Sólo importaba Pelé y su gol número 1.000". El propio Pelé confesó que nunca había sentido, en toda su vida de fútbol, aun en los partidos más decisivos, el temblor de aquella noche antes de tirar el penal. Y acertó, derrotando al arquero argentino de Vasco de Gama, el "Gato" Andrada. Había hecho su gol número mil.

Pelé . . .

raciones, las discusiones sobre si era el mejor jugador del mundo de todos los tiempos; los más antiguos recordaban a Meazza, a Mazzola y a Piola, a Sindelar y a Sarosi; los modernos, a Di Stéfano, Kubala y Puskas, a José Manuel Moreno y al "Pepe" Schiaffino.

El destino no quiso que "El Rey" aportara suficientes elementos de juicio a la discusión en el Mundial de 1962 en Chile en canchas propicias y familiares para él. En Viña del Mar jugó contra México e hizo el segundo gol del 2 a 0. A los 26 minutos del segundo partido, contra Checoslovaquia, un desgarro inguinal lo dejó al margen de la Copa.

Fue su primer descanso en 5 años de actividad ininterrumpida bajo todos los cielos. Y lo aprovechó bien. Reapareció en las finales de la Copa América (clubes campeones), que Santos le ganó a Peñarol en tres partidos (2-1, 2-3 y 3-0, la definición en Buenos Aires), y coronó el año con el título Intercontinental que disputó con Benfica de Portugal. Le hizo 2 goles en Maracaná y 3 en el campo de la Luz de Lisboa, en los triunfos santistas por 3 a 2 y 5 a 2, respectivamente. *"Todo palideció a su alrededor. Pelé desarrolló maravillosamente los prodigiosos recursos de su genio. Fue defensor intrépido, jugador de cabeza inigualable, tirador certero, sprinter insuperable, sorprendente dribleador y finteador; pieza de equipo pleno de clarividencia, sangre fría, audacia y altruismo —pudiendo hacerlos él, brindó dos goles a sus compañeros—; improvisador desconcertante. Fue, en suma, el gran monstruo sagrado del fútbol"*, comentó un inspirado cronista portugués.

Al año siguiente, Santos revalidaba su condición de Campeón de América y del Mundo de clubes. Ganó la final subcontinental a Boca Juniors (3-2 y 2-1) y la intercontinental a Milán (2-4, 4-2 y 1-0).

El Mundial de 1966 en Inglaterra dejó los más amargos recuerdos al genial jugador. A diez años de haber empezado, cuando ya era rico y recién había contraído matrimonio, pensó por primera vez abandonar el fútbol. Virtualmente agredido por los búlgaros Zhechev, Kitov y Yakimov y por los portugueses Coluna y Morais —entre medio no pudo jugar contra Hungría—, sufrió la de-



Pelé y Rosemarie, su mujer, en plan de viajeros. Con su retiro, el astro espera poder dedicarse más a su vida de hogar.

TELON EN NUEVA YORK

En 1975, incómodo, con dos campañas mediocres de su equipo, el inglés Clive Toye, gerente del Cosmos, preguntó: "¿Quién es, efectivamente, el mejor jugador del mundo?" La respuesta vino sola: PELE. Aun los que nunca habían visto un partido de fútbol conocían o habían oído hablar de Pelé.

Dos meses y tres millones de dólares después, el tricampeón del mundo, retirado del Santos hacía unos meses, debutaba con el Cosmos en el Randalls Stadium de Nueva York, ante una inusitada multitud de 20 mil personas, récord para un partido de soccer en los Estados Unidos.

Desde entonces su presencia atrajo las primeras asistencias importantes a este deporte en el país.

Aunque Pelé conservaba, a los 33 años, su talento y su condición física, no fue fácil el camino para el Cosmos. Pero las recaudaciones que producía Pelé, el entusiasmo que despertaba, la misión de difusión que cumplía —más el respaldo económico de la Warner Communication—, alentaron a Toye a correr riesgos más osados. Y así llegó al Cosmos '77 con Pelé, Carlos Alberto, Chinaglia, Beckenbauer, más Pelé, por cierto.

La semilla estaba sembrada en el surco. Cosmos no ganó la División Este, pero como segundo, tras Fort Lauderdale Strickers de Florida, entró en las series "play off" —lo que nosotros llamamos liguilla—. Y entonces adquirió toda su importancia "el fenómeno Pelé". En el estadio de los Giants hubo 77 mil personas para el partido con Tampa Bay Rowdies (ya al partido del campeonato entre ambos habían asistido 65 mil). El espaldarazo definitivo fue cuando se produjo algo que habría sido inconcebible muy poco tiempo atrás. El día en que los dos equipos de béisbol de Nueva York, Yankees y Mets, jugaban partidos importantes, entre ambos no reunieron 35 mil personas y al partido Cosmos-Fort Lauderdale Strickers asistían 78.000... Ese día, Estados Unidos entero se puso de pie para saludar al recién llegado: el balompié norteamericano.

En la semifinal con Los Lanceros de Rochester se vendieron 78 mil entradas. A estas alturas ya el país entero estaba conmocionado por el súbito impacto de lo que ellos llaman "el nuevo deporte de América".

Cosmos y Sounders de Seattle llegaron a la final que se disputó en Portland, cuyo pequeño estadio reventó con 35 mil espectadores. Y Cosmos fue campeón, ganando por 2 a 1, en el último partido oficial que jugaría Pelé en la Liga Americana.

Había cumplido con creces el astro máximo del fútbol.

Pretender expresar en palabras lo que el fabuloso brasileño ha significado para el Cosmos en particular y para la Liga Americana en general es tarea difícil. En más de 30 años viendo fútbol, este corresponsal no había observado un fenómeno igual, un caso tal de idolatría rayana en la veneración. Antes del partido final, todos los jugadores del Cosmos coincidieron: "Por cierto que queremos ganar, pero fundamentalmente por él, por Pelé, que ha hecho realidad nuestro sueño y por la clase de hombre que es... No sólo un genio futbolístico, sino además uno de los mejores seres humanos que hemos conocido". Tras el triunfo todos lo abrazaron llorando y diciéndole: *"For you, for you..."* (*"Para ti, para ti"*).

En el banquete posterior a la final, Phil Woosmam, Comisionado de la Liga Americana, dijo: *"Pelé estaba retirado. Nada tenía que probarle a nadie. Dinero tenía suficiente. Y su calidad aún le permitía jugar donde quisiera. No tenía por qué venir a jugar a nuestra modesta Liga, pero su amor por el deporte de su vida lo impulsó y no tendremos nunca cómo agradecerle su arte incomparable y el ejemplo de entusiasmo, corrección y solidaridad que nos dio. Gracias, querido amigo, muchas gracias"*.

Pelé, conteniendo las lágrimas, expresó: *"Dios ha sido bueno conmigo. Me ha dado todo lo que pedí y esperé del fútbol, incluyendo este campeonato para el Cosmos y el despertar del fútbol en los Estados Unidos. Ya puedo morir en paz"*.

ENRIQUE RENARD
(Corresponsal en Nueva York).

Tres monstruos del Mundial de 1970 en México: Tostao, Pelé —en actitud muy característica— y Jairzinho.

silusión y la amargura más grande de su vida. Hasta hoy sostiene Pelé que su desazón no era por él mismo, por las heridas y contusiones de Liverpool, ni por la eliminación de Brasil, sino por el fútbol, el gran amor de su vida, que vio degradado y escarnecido. Las heridas se restañan, el espíritu se tranquiliza, el fútbol subsiste. Olvidó Pelé aquellas jornadas, olvidó los nombres y los rostros de sus agresores y siguió viviendo su pasión.

Y la gran revancha la tuvo cuatro años más tarde en México, cuando Brasil se adjudicó en propiedad la Copa Jules Rimet, con su tercer título alternado (Renato González,



Los niños, preocupación obsesionante de Pelé. A través de UNICEF colaborará efectivamente en la ayuda de ellos.

testigo presencial de la hazaña, la recuerda en cuadro aparte).

Esos fueron los mayores laureles, entre muchísimos y muy frondosos, conquistados por Pelé.

Se había puesto como tope los 30 años de edad para su vigencia en las canchas. Los cumplió pocos meses después de lo de México, pero las fuertes presiones de su club lo hicieron aplazar el mutis. Dijo sí que de ninguna manera estaría en el Mundial de 1974, en Alemania; para entonces iba a tener ya 34 años... Y no estuvo. Ese mismo año jugó su último partido en Brasil, pensando honestamente en no volver al fútbol. Alcanzó a ejercer otras actividades. Pero entonces apareció el Cosmos en su vida (Enrique Renard, nuestro corresponsal en Nueva York, cubre la última etapa de la fabulosa carrera de Pelé).



EPILOGO ESTREMECEDOR

¿Qué se puede decir de Pelé que no se haya ya dicho?

El "Rey" ha colgado los botines y su adiós al fútbol renovó los elogios en todos los confines de la tierra que supieron de su talento, su humildad y su destreza.

El resto lo hizo la televisión, que llevó a varios continentes su último gol por el Cosmos..., su emoción en la despedida..., su rostro lloroso frente a la pantalla..., su sereno estremecimiento al escuchar el himno de su país, aunque fuese ejecutado en una guitarra eléctrica...

Hubo un momento en que no se sabía si Pelé estaba bañado por la lluvia o por sus lágrimas. ¿Qué pensó en esos instantes? En Santos, en Brasil, en lo que fue su vida desde que Suecia mostró al mundo el prodigio de un niño transformado en astro. En la tribuna estaban su padre y su esposa. Y el abrazo familiar nos conmovió a todos.

¿Definir a Pelé como futbolista?

Salgo del paso con una frase que me brotó espontáneamente al hablarse del mejor jugador que uno ha visto en su vida. Hay muchos nombres, pero LO QUE HA HECHO PELE EN UNA CANCHA DE FUTBOL NO LO HIZO NADIE. Esa es a mi juicio la síntesis más sencilla para un hombre extremadamente sencillo, que no se envaneció con la gloria, que estrechó las manos más augustas, de artistas y luminarias, de rivales empecinados y bellezas rutilantes.

Niños y grandes supieron de su ejemplo.

Nacido en la pobreza, llegó a la cumbre en toda la amplitud del concepto. Estiró su carrera hasta cuando quiso. Determinó un milagro en la tierra del dólar al convertir el fútbol en una atracción multitudinaria. Y al dar los hurras finales en Nueva York, provocó el reconocimiento emocionado de América a Moscú.

Fue el "Rey" y seguirá siendo el "Rey".

Edson Arantes do Nascimento no heredó la corona ni tiene por qué entregarla. Su dinastía fue diferente a todas. Porque subió al trono a pulso, a punta de habilidad y maestría, con redobles de inspiración y un increíble don improvisatorio. ¿Qué se puede decir de Pelé que no se haya dicho antes?

No tenía nada y lo tuvo todo.

Una pelota de fútbol lo convirtió en monarca. El monarca con el mayor número de súbditos que haya conocido la tierra. Y aunque haya abdicado, esa emocionante tarde del sábado 1.º de octubre, en New Jersey, los niños del mundo todavía pueden seguir soñando.

JULIO MARTINEZ

DEPORTES SANHUEZA



OFRECE A TODO EL PAIS:

BUZOS STRETCH CON FRANJAS
todos los colores
tallas 8 a 12 años .....$ 450
tallas 44 al 50 .....$ 498
Camisetas fútbol, en stretch,
con franjas, media manga ...$ 138 c/ u
manga larga .....$ 160 c/u
Camisetas en popelina,
media manga .....$ 99 c/u
Popelina con franjas .....$ 112 c/u
Popelina manga larga .....$ 126 c/u
Medias stretch elásticas .....$ 60 par
Medias lana elástica .....$ 60 par
Pantalones con listas .....$ 65
Pantalones tipo short .....$ 60
Zapatos de fútbol, acolchados
del 38 al 43 .....$ 442
Pelota de fútbol, oficial,
32 cascos .....$ 398
Zapatillas Flecha Sport .....$ 370

REEMBOLSOS A PROVINCIAS

Solicite lista de precios.

Esperanza 5 - Fono 93166
Casilla 4680, Correo 2
SANTIAGO

TEMAS

Pelé . . .



● **Su importancia en los Estados Unidos quedó rubricada por su misión de maestro de fútbol para la juventud.**

Perfil humano

Pocas luminarias habrá que hayan sabido llevar con tanta grandeza su gloria. Era fácil que un negrito de Tres Corazones, formado en Baurú, del más humilde origen, se encandilara con el dinero que corrió a raudales por sus manos desde temprano y con su fama. Que más adelante fuera un desambientado. Ese es el mayor mérito humano de Pelé. Con extraordinario equilibrio fue amoldándose a las diferentes etapas de su vida. Nunca se sintió desubicado en ninguna parte, nunca se sintió un objeto de consumo, entró con la misma naturalidad al Vaticano, a algún palacio real o a las salas de las Naciones Unidas para rendir o recibir un homenaje, que a la humilde favela, donde un niño enfermo pedía su presencia. Siempre se puso en el plano de los demás.

Elevó al fútbol haciéndolo ver como algo digno a través de su propia dignidad. Como para confirmar que era humano, tuvo debilidades humanas, fallas humanas, como aquella de la Copa de las Naciones de 1964, cuando irritado por una marcación celosa, asestó un cabezazo y le rompió la cara al argentino Mesiano. También como aquella otra de exhi-

APOTEOSIS DE MEXICO

Tuve la suerte de ver al "Rey" Pelé en tres mundiales. El 62 en Viña del Mar, el 66 en Liverpool, y el 70 en Guadalajara y en el Azteca de Ciudad de México. Lo vi infinidad de veces en Santiago, en Lima, en París. Improvisador genial, cada vez le encontré novedades, sorpresas, inventos. Pero jamás ha sido para mí más grande, más deslumbrante y genial que en la Copa del Mundo de México en 1970, la última de la Jules Rimet.

Recuerdo a Pelé, nunca más "Rey" que en este México '70.

He visto a Pelé en noches gloriosas, lo he visto en sus minutos —o segundos— geniales. Creía que nada me quedaba por ver del "Rey". Pero este Pelé de México fue otro. En el Jalisco de Guadalajara y en el Azteca de Ciudad de México conocí otro Pelé. Tan genial como muchas veces, es claro, pero nunca tan metido en el partido, tan guerrero, de tanta continuidad de 90 minutos. Con sus cinco sentidos (¿pero no creen ustedes que este "monstruo" del fútbol tenía seis sentidos?) en el juego, corriendo, destruyendo y construyendo, trabajando como soldado raso y con genialidades de gran capitán. Sólo un futbolista de fresca imaginación como la suya pudo ver desde la mitad del campo al arquero checo adelantado y estar cerquita de hacer el gol con una pelota alta que parecía ir a las nubes. Rapidez mental, chispa y técnica en ese saque de "Mazurka", que agarró y clavó en una esquina, obligando al arquero uruguayo a su más sensacional tapada. Y la otra, de ese mismo match. Esa bajada de bola con el pecho, recibirla muertecita y clavarla en los cáñamos de Viktor, el checoslovaco, en Guadalajara. Esa contorsión aérea para sacarle unos centímetros en el salto a un zaguero italiano para, de soberbio cabezazo, dejar pagando a Albertossi en la final. Y ese último gol en la historia de la Copa Jules Rimet, cuando recibió de Tostao y, displicente, adivinó la entrada violenta de Carlos Alberto por la derecha y, sin mirar, cacheteó la bola y pudo así Carlos Alberto anotar, cerrar la faena del más deslumbrante "scratch" brasileño de todos los tiempos. ¿Cuántos goles de Jairzinho vinieron cuando el "Rey", como con la mano, le colocó el balón para que matara?

Todavía me acuerdo del final del primer tiempo del match final. Pelé recibió de Tostao, ejecutó una maniobra genial de puro sencilla y tiró suavemente a puerta. Cuando la pelota estaba a centímetros de la línea de sentencia, batido ya Albertossi, se escuchó el pitazo del árbitro. ¡Vamos, que este réferee cobró el gol antes de producirse! Pero no, con una exactitud harto sospechosa, el señor del pito había señalado el final del tiempo...

Fue la más alta figura de la Copa México '70 y el más humilde obrero del "scratch".

Nunca podrá haberse visto, nunca vi yo, en todo caso, un Pelé como éste de Guadalajara y del Azteca de Ciudad de México en el año de gracia de 1970. Fue su despedida y todo lo que ha venido después no tiene importancia.

RENATO GONZALEZ



birse con ribetes de showman barato como propagandista de la Pepsi-Cola en Alemania, durante la Copa del Mundo, a la que había renunciado como jugador.

Hombre de fina sensibilidad, el que fue el más fuerte en la cancha, fue el más débil ante el dolor ajeno y ante la sonrisa de un niño. Creyente fervoroso, invocó siempre a Dios y le agradeció los dones de que lo dotó.

El chico semianalfabeto del pueblo pobre se cultivó con constancia y facilidad de captación, aprendió todo lo que hay que aprender para desenvolverse con naturalidad en el gran mundo; aún antes de llegar a los Estados Unidos, hablaba inglés con fluidez, tanto como el castellano.

Hizo negocios que fueron buenos y malos, porque otra de sus facetas fue la confianza con que se entregó a quienes lo rodeaban.

Compuso canciones melódicas, que él mismo entona tocando la guitarra; filmó películas y series para la TV, escribió un libro ("Eu so Pelé"), y para completar el ciclo de la felicidad perfecta, plantó el árbol frondoso del fútbol en los Estados Unidos, renuente a lo que los norteamericanos bautizaron como *soccer*, que podría traducirse como "tontería".



Los tres grandes del Cosmos: Pelé, Chinaglia y Beckenbauer. Ahora el club de la Warner Communication busca al sucesor de Pelé.

En un partido de competencia de la Liga Americana, ante 77 mil espectadores, público que llevó Pelé a las canchas de USA.

El sábado 1.º de octubre en el estadio de los Giants en Nueva Jersey, puso sí punto final a su carrera activa Edson Arantes do Nascimento, Pelé, el deportista que con su figura de ébano, con su agilidad de contorsionista, con inventiva de cosas geniales, manejando algo tan simple como la pelota de fútbol, con su fuerza de tractor, con su elasticidad de negro, con su sonrisa de niño y su franqueza de hombre fue la admiración del mundo durante 20 años.

ANTONINO VERA

ESTE "CIRUJANO" NECESITA OTRO CONSULTORIO



INTERNACIONAL

Retirado Monzón, Mario Ortiz es el ídolo máximo del boxeo argentino: un peleador de multitudes, comparable al "Mono" Gatica y a Nicolino Locche.

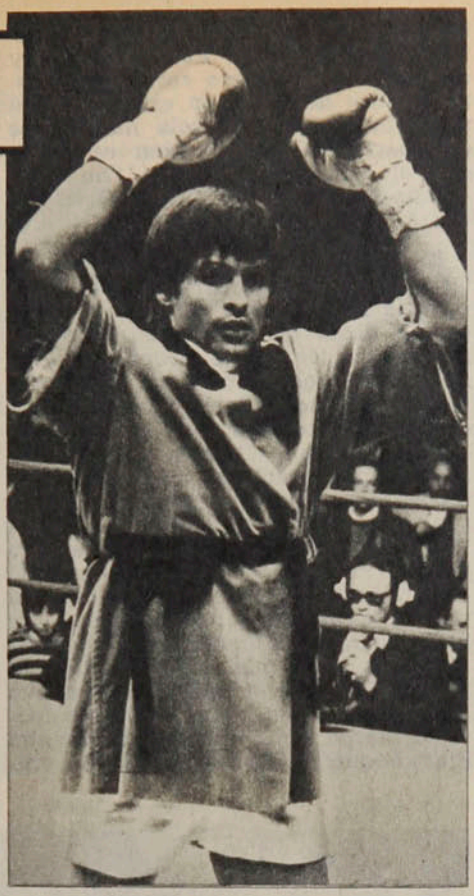

En el gimnasio.
● **Desde que dejó Mendoza, otra disposición.**

● En el Luna Park.
La noche que derrotó, con un brazo fracturado, al uruguayo Gualberto Valdez.

En el ring es fiero. De gesto y de actitud. Va al frente, acorta distancia y cuando la encuentra tira sus manos con fuerza. Es un peleador sólido que suele desplegar una acción tan sostenida como dañina, con sus dos manos duras que demuelen y terminan por noquear a sus adversarios. Mario Ortiz, campeón argentino de los livianos, tiene una manera tan singular de pegar que a un periodista mendocino se le ocurrió decir una vez que más que pegar hacía incisiones en el físico de sus contrincantes. Desde entonces perdió su nombre de pila y pasó a llamarse simplemente el "Cirujano" Ortiz.

Fuera del ring es muy diferente. Amable, con cara de "niño bueno", sostiene la charla con un tono bajo, a veces casi imperceptible. Y hasta se muestra sorprendido cuando luego de enseñarle la lista de sus antecesores nos dice sin falsa modestia: *"Mire, Ud., cómo sin darme cuenta llegué yo también a meterme en esta nómina de campeones argentinos que son historia grande en el boxeo"*. Es cierto, porque esa historia está encabezada por Pepe Lectoure, que la inauguró en 1919, y la prosiguieron escribiendo figuras del relieve de Julio Pérez, Venerando Gómez, Alcides Gandolfi Herrero, Justo Suárez, Víctor Peralta, Sabino Bilanzone, Víctor Castillo, Carlos Beulchi, Humberto Savoia, Alfredo Prada, Jaime Giné, Nicolino Locche, Abel Laudonio, Hugo Rambaldi, Carlos Aro, Héctor Pace, Raúl Venerdini, Hugo Gutiérrez y Nicolás Arkuszin.

El ídolo

Mario Ortiz le quitó la corona al chaqueño Arkuszin. Es todo, en realidad, lo que sabe el "Cirujano" respecto al historial del peso liviano en el boxeo argentino. Nosotros le referimos que quizás el campeón más impopular que tuvo la categoría fue Víctor Peralta. Y todo porque el público argentino jamás le perdonó su triunfo sobre el malogrado Justo Suárez, el "Torito de Mataderos". Ortiz no sale de su asombro cuando le agregamos que a su vez, al derrotar a Peralta, Antonio Fernández ("Fernandito") fue llamado el "Vengador", en una victoria que le abrió las puertas para convertirse, como él, en ídolo de las multitudes que llenaban el Luna Park en la década del 30...

Existe en esta anécdota un motivo que vincula a Mario Ortiz con la figura eterna del "Torito de Mataderos". El mendocino goza también del raro privilegio que reserva el público aficionado para los elegidos. Es un ídolo, un peleador de multitudes, como lo fueran también en su momento José María Gatica y Nicolino Locche. Un privilegio que —extraña o singular coincidencia— parece haber sido patrimonio exclusivo de los pesos livianos en el boxeo argentino. Ni siquiera lo consiguieron otros púgiles que hasta fueron o son campeones del mundo. Tal vez "Ringo" Bonavena, que tampoco alcanzó la corona mundial, pueda ser incluido en esa nómina de boxeadores que establecieron esa comunicación misteriosa con el público que hace al ídolo.

Vale decir entonces que Mario Ortiz logró ya la conquista más difícil: tiene la adhesión incondicional de las multitudes. Cada una de sus peleas en el Luna Park crea un clima de honda expectativa. La gente concurre masivamente como si nadie quisiera perderse la "intervención" que va a llevar a cabo el "Cirujano". Y Ortiz suele responder a esa expectativa. Lo indica su récord: 33 combates, con una sola derrota, dos empates y todos los demás triunfos. En la primera defensa que hizo de su corona de campeón noqueó en dos minutos a su retador Julio Campagna, un liviano rosarino que en 1975 había perdido también con Juan Francisco García. El chileno fue uno de los rivales que empataron con Ortiz, cuando el mendocino aún no era campeón argentino. El otro fue "Cachín" Méndez, ex titular argentino de los plumas, boxeador sabio, de notable entereza. Mientras tanto su único vencedor se llama Jorge "Polvorita" Gómez, ante quien el mendocino se tomó cumplido desquite.

El gran combate

Si el nocaut que le provocó Ortiz a Campagna reafirmó su condición de ídolo ante el público que lo sigue, creyendo ver en él a una figura llamada a llegar a la cumbre, lo que hizo frente al titular uruguayo Gualberto Valdez, simplemente alcanzó al paroxismo. Ocurrió que en el primer asalto de este combate el "Cirujano" tiró un derechazo terrible que chocó contra uno de los codos del oriental. A partir de ese instante el argentino quedó con su mano derecha absolutamente inutilizada, al punto de no poder usarla siquiera defensivamente, ya que le colgaba suspendida en el aire. Se dijo que había sufrido una fractura al antebrazo. Lo concreto es que durante ocho o nueve rounds el "Cirujano" combatió sólo con la izquierda. Operó con una sola mano, en una increíble demostración de la potencia, eficacia y variedad de su zurda. En el octavo asalto conectó dos cross demoledores a la mandíbula y cuando Valdez intentó buscar refugio en el clinch lo recibió con un gancho demoledor que lo tiró a la lona. Se paró el uruguayo en muy malas condiciones y cuando Ortiz lo estaba abrumando con otra descarga de izquierdazos vino la campana en su auxilio. Pero tampoco se salvó Valdez, porque a poco de correr los minutos del round siguiente Ortiz le pegó tanto con su izquierda que el árbitro debió intervenir para declarar el nocaut técnico.

Mientras tanto, el Luna Park ame-

Este "Cirujano"...

nazaba con derrumbarse ante el fervor del público, tocado íntimamente por la actuación de su ídolo. Existen quienes creen ver en él a un nuevo "Mono" Gatica. Es probable que la comparación resulte un poco exagerada, pero también es cierto que Ortiz reúne todas las condiciones para convertirse en un valor internacional. Pega, gana por demolición, aun cuando, como en este caso, se quede "manco". Pero su atributo mayor es su "ángel", aparte de que sus manos pegan como las de un "Cirujano", bisturí en ristre.

Los planes

El promotor Juan Carlos Lectoure alienta grandes planes para Mario Ortiz. El hombre que condujo a tantos boxeadores argentinos al título mundial entiende que el mendocino está para cosas mayores. En lo inmediato, la conquista del título sudamericano de los livianos, en poder del brasileño José Rodrigues. La pelea está prevista para finales de este mes, en el Luna Park, siempre y cuando Ortiz se haya recuperado debidamente de la lesión que lo obligó a combatir con una sola mano ante Gualberto Valdez. Si bien es cierto que el campeón uruguayo "no mostró nada", la actuación de Ortiz alcanzó perfiles de hazaña.

En algún momento la carrera de Ortiz pareció marcar un peligroso compás de espera y aún de retroceso. Se decía de él que en Mendoza no llevaba una vida acorde con las exigencias que plantea la dura profesión de boxeador. Fue entonces cuando Héctor Mora, su mentor, decidió enviarlo a Buenos Aires a radicarse, poniéndolo en manos de Juan Carlos Pradeiro, un manager de reconocida capacidad. Toda la vida del "Cirujano" hizo acá un giro de 180 grados. Pradeiro lo puso a vivir junto a su familia —esposa y dos hijos— en una casa cercana a la del técnico. Lo hizo, además, entender que el entrenamiento tenía que ser constante, racional. Ortiz se adaptó a esa nueva mentalidad y los frutos de su conducta surgieron rápidamente. En Mar del Plata noqueó a Miguel Maldonado, empató con "Cachín" Méndez, capturó el título argentino ante Arkuszin y luego vinieron esas dos victorias rotundas ante Campagna y Valdez.

A los 24 años de edad, Mario "Cirujano" Ortiz apunta como una figura promisoria, con posibilidades bien avaladas de consagrarse en el ámbito internacional. Luego de conocer la nómina de quiénes fueron, en casi sesenta años, sus antecesores en la posesión del título argentino de los livianos, nos formuló dos comentarios: *"¡Cómo!, ¿y el 'Mono' Gatica no fue nunca campeón?... Ahora que realmente me interesé en el boxeo, estoy leyendo un poco de historia y por ella me enteré de que Gatica fue un grande de verdad"*. Con el otro hizo referencia a Juan Francisco García: *"Quiero que sepa que el chileno fue uno de mis rivales más difíciles y bravos. Si hasta hubo gente que me dijo que yo había perdido con él. Me gustaría que él viniera a Buenos Aires para que nos enfrentemos de nuevo. Yo no quiero dejar manchas o deudas en mi carrera de campeón"*.

Sobre este punto no pudimos darle ninguna luz al "Cirujano". Hace mucho que no sabemos casi nada de Juan Francisco García. Apenas que se fue a los Estados Unidos y que estaría muy excedido de peso. Lo que sí podemos asegurar es que cuando el púgil chileno desapareció de Buenos Aires malogró una oportunidad inmejorable. No sólo había empatado con Mario Ortiz, sino que le ganó además a Víctor Echegaray, el campeón sudamericano de los livianos ligeros. Es lamentable, en realidad, cómo en muchos casos los boxeadores chilenos no aciertan a comprender o a intuir al menos el momento en que el éxito los está reclamando. Y si lo saben, lo dejan pasar.

El "Cirujano" Ortiz anduvo durante un tiempo envuelto en esa telaraña de confusiones. Reaccionó a tiempo gracias al apoyo moral de su manager Héctor Mora y de su entrenador Juan Carlos Pradeiro. Cerró su consultorio en Mendoza, pero abrió otro mucho más importante en Buenos Aires, y ahora sus pretensiones son abrir otro más, con gravitación sudamericana. Y más tarde, con un poco de fortuna, tal vez uno en el mundo.

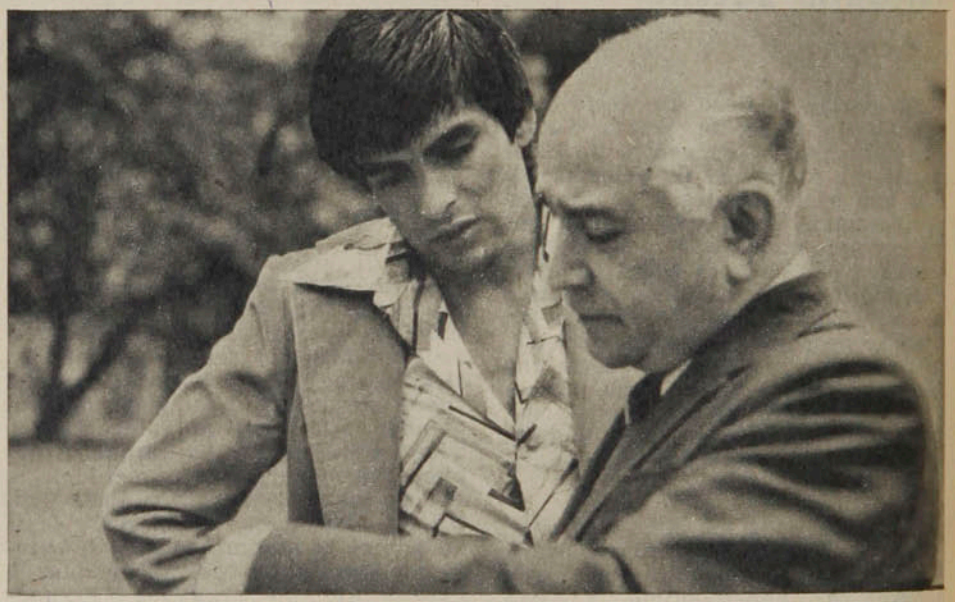

● **Con el corresponsal de ESTADIO. Revisando la lista de campeones.**

RAUL HERNAN LEPPE.

Desde Buenos Aires, cortesía de Aerolíneas Argentinas.

UN SIGNO DE PRESTIGIO

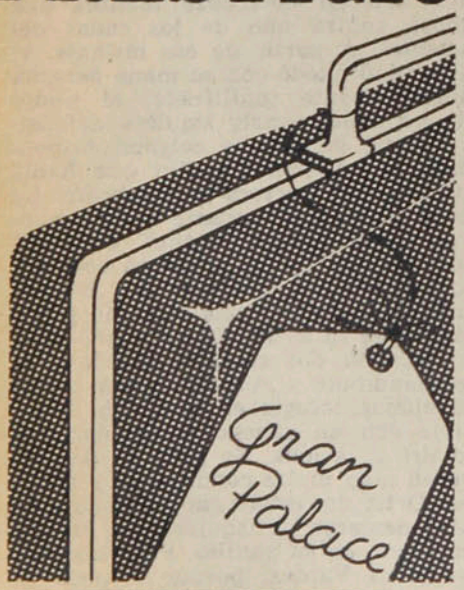

HOTEL GRAN PALACE
Huérfanos 1178 - 10.º piso

ENTRETIEMPO



Estadio Nacional. Juan Carlos Orellana remata sin que pueda impedírselo Posenato y decreta el gol del triunfo de Colo Colo sobre Aviación.

1 Ese partido (ver foto) terminó con marcador de:
a) 1x0
b) 2x1
c) 3x2

2 El ganador del GP de Argentina, el primero de la temporada 1977, fue:
a) Jody Scheckter
b) Carlos Reutemann
c) Niki Lauda

3 El arquero de Audax Italiano, Hugo Rojas, es:
a) colchagüino
b) curicano
c) talquino

4 El candidato paraguayo a la presidencia de la Confederación Sudamericana de Fútbol es:
a) Alfonso Gatez
b) Norberto Perriz
c) Nicolás Leoz

5 Alfredo Alcayaga, el único que pudo noquear a Martín Vargas, es:
a) taxista
b) vendedor
c) bancario

6 El sucesor de Niki Lauda en la scudería Ferrari es un piloto:
a) austríaco
b) argentino
c) canadiense

7 El primer campeonato de Forest Hills se disputó en:
a) 1881
b) 1901
c) 1921

8 Tracy Austin es una tenista de nacionalidad:
a) estadounidense
b) australiana
c) inglesa

9 El goleador del Nacional Juvenil de Hockey fue:
a) Rodrigo Bendeck
b) Osvaldo Rodríguez
c) Alejandro Román

10 El mejor jugador de Ovalle en septiembre fue:
a) Víctor Muñoz
b) Omar Soto
c) Rubén Gómez

11 El campeonato regional de Automovilismo hasta 850 cc. fue ganado por:
a) Mauricio Bustos
b) Alfredo Reino
c) Guillermo González

12 El jugador Bruce Rioch es el capitán de la selección:
a) irlandesa
b) escocesa
c) holandesa

RESPUESTAS: 1B; 2A; 3A; 4C; 5C; 6C; 7A; 8A; 9B; 10A; 11B; 12B. De 12 a 10 respuestas correctas: muy bueno; de 9 a 7: bueno; de 6 a 4: regular. Menos de cuatro: debe leer más ESTADIO.

Lo que se llama un club...



La confusión es notoria.

En Chile suele confundirse un gran club con un buen equipo de fútbol...

Lo hemos sostenido repetidamente al referirnos a Colo Colo y sus limitaciones en todo lo que conforma el círculo deportivo propiamente tal. Ganar un campeonato no es cumplir una meta en lo institucional. Disponer de escuadras futbolísticas poderosas es sólo una parte de la finalidad perseguida. ¿Cuántas entidades en nuestro medio responden realmente a esa meta y esa finalidad?

Pocas, muy pocas.

Una de ellas, Universidad Católica.

Allá en Las Condes —frente a la Municipalidad— la bandera de la cruz azul viste cotidianamente el mástil ubicado en el jardín de una casona que otrora sirvió de sede a una representación diplomática. Es la casa central, la casa administrativa, la casa donde funcionan las 23 ramas de la UC.

Sí, señores. VEINTITRES RAMAS en actividad. Desde la popularidad del fútbol profesional hasta la incipiencia de la arquería. Desde el automovilismo y la equitación hasta el atletismo y el hockey. Desde el vigoroso rugby hasta el vóleibol y la natación. Toda una gama de expresiones físicas, que abarcan desde los secretos de la caza submarina hasta la expansión inigualada del esquí.

Por eso quienes enjuician a la Católica por sus desventuras y altibajos en el fútbol profesional cometen un error de apreciación y caen en una ligereza manifiesta. Porque la UC jamás ha dejado de ser lo que se propuso. Una institución amplia y progresista. Un club deportivo en todo el sentido de la palabra. Y eso —en nuestro medio— constituye por desgracia una excepción.

¿Qué es la Católica en un fin de semana de septiembre?

Es Rafael Edwards imponiéndose en velocidad con miras al Sudamericano de Montevideo. Es Hugo Vicuña y María Elena Rojas, conquistando plazas para la misma justa. Es Santiago Bengolea, Juan Gac, Germán Mayo, Juan Amenábar y Orlando Jaramillo, destacando en los bólidos de Turismo Nacional y Turismo Carretera. Es la participación de Esteban Halcertegaray, defendiendo a la equitación chilena en la cita también juvenil de Uruguay. Es el béisbol que golea a Ferroviarios y Orca; es el hockey en patín y su buena figuración a nivel metropolitano y nacional. Es Vincenzo Cascino y José Martínez, figuras del motociclismo. Es el rugby que obtiene el subcampeonato. Es el esquí, que recorta en la nieve los rostros bisoños de Francesca Purola, Juan Pablo Santiagos y Andrés Honorato. Es el vóleibol y una tradición no desmentida con las franjas azules. Es la arquería —deporte que logra nuevos adeptos— que se luce en San Carlos de Apoquindo. Es el básquetbol ganando el campeonato nacional universitario en Valdivia. ¿Para qué seguir?... No sólo es el fútbol.

El fútbol es la vitrina, lo que golpea en las páginas deportivas, lo que más apasiona al hombre de la calle y al aficionado por naturaleza, pero en ningún caso UNIVERSIDAD CATOLICA DEPENDE EN SU ROBUSTEZ Y SU CONTINUIDAD INSTITUCIONAL DEL RESULTADO DEL DOMINGO O DE LA SUERTE QUE PUEDAN CORRER LOS ONCE HOMBRES QUE SEMANALMENTE SALEN A DEFENDER SUS COLORES EN LAS CANCHAS DEL FUTBOL PROFESIONAL.

Siempre interesa estar arriba, eso es indudable.

El fondo de la tabla a nadie le gusta y causa

RAMAS Y NOMBRES

DIRECTORIO CENTRAL

José Martínez Guichou, presidente.
Germán Mayo Correa, secretario.
Estanislao Galofré Terrasa, tesorero.
Jorge Court Moock, director.
Hernán Larraín Fernández, director.
Stefano Pirola Dell'Orto, director.
Esteban Barbieri Fernández, director.
Cristián Larroulet Vigneau, director.
José Aqueveque Inzunza, director.

PRESIDENTES DE RAMA

Arquería	:	**Mariano Cortés Montero.**
Atletismo	:	**José Herencia Navarrón.**
Automovilismo	:	**Juan Manuel Bengolea.**
Básquetbol	:	**Armando Sánchez Rodríguez.**
Béisbol	:	**Enrique Cabezas Araya.**
Bridge	:	**Mario Greene Barriga.**
Caza submarina	:	**Mario Andrade Garrido.**
Equitación	:	**Jorge Beroiza Fuentealba.**
Escolar	:	**Armando Sánchez Rodríguez.**
Fútbol	:	**Esteban Barbieri Fernández.**
Handball	:	**Vacante.**
Hockey	:	**Leoncio Medina Arancibia.**
Judo	:	**Cesar García Celedón.**
Motociclismo	:	**Vincenzo Cascino Krkoc.**
Natación	:	**Oscar Meneses Brigueras.**
Pesca y Caza	:	**Guillermo Jiménez Varas.**
Polo	:	**Patricio Vial Lecaros.**
Rugby	:	**Alberto Jory Walker.**
Ski	:	**Joaquín Lepeley Hartung.**
Tenis	:	**Raúl Lecaros Zegers.**
Vóleibol	:	**Luisa Saldías Cajigal.**
San Carlos	:	**Raúl Devés Jullian.**
Santa Rosa	:	**Germán Mayo Correa.**

desasosiego, malestar, preocupación y desencanto. Las derrotas redundan en fatiga y los reveses terminan por martirizar. Pero Universidad Católica ha estado dos veces en el Ascenso y en ambas ha brindado un proceso que nadie desconoce. Ha vuelto con prontitud, arrastrando verdaderas multitudes y convirtiéndose en animador de dichas competencias. "Volveremos" no ha sido una frase de rigor o una bravuconada para la gente de la UC. Ha sido una consigna cumplida con esfuerzo y pundonor. Al punto que las estadísticas revelan que ha sido precisamente en la antesala cuando ha logrado reunir la mayor cantidad de socios y el mayor número de adeptos. La Católica lleva más gente cuando vive un infortunio que cuando milita en la serie alta. ¿Qué dice eso? ¿Qué significado tiene el fenómeno señalado? ¿Qué revela lo que el fútbol nuestro ha podido palpar en 1955 y 1974-75? Que la verdadera robustez se revela en la borrasca. Los que no poseen cimientos, recursos humanos o tradición auténtica, sucumben o desaparecen. Los que disponen de tales atributos orgánicos y deportivos, florecen y subsisten.

La Católica se debate en estos momentos en una lucha fiera por salir del pantano. Ha logrado puntos valiosos —el triunfo sobre Unión y el empate con Colo Colo sin ir más lejos—, pero el valor es cualitativo y no cuantitativo, de modo que el avance es lento y paralelo al de otros institutos afectados por la misma situación, como el viejo Wanderers, el romántico Santiago Morning y el pujante Ñublense. Lo curioso es que Universidad Católica luce sus mejores galas cuando enfrenta precisamente a los más pintados. No sólo albos y rojos debieron ceder puntos en ambas ruedas a los cruzados. También Everton y Palestino, que son los otros candidatos al título. Sin embargo, con los rivales de "menor cuantía" la motivación y el rendimiento no son los mismos.

Muy propio, al fin de cuentas, de un actor que fue grande en la época grande de nuestro fútbol, cuando había que reservar las entradas con mucha anticipación para los pleitos con Colo Colo y la "U", cuando hablar de la UC era hablar de un posible campeón, cuando no aparecían aún las fuerzas solventes del llamado fútbol-empresa.

Por eso no debe extrañar que Universidad Católica brinde el mejor partido de la primera rueda con Colo Colo, que ofrezca también un duelo gustador con los albos en la revancha y que supere a Unión de jugar a jugar. Actor para las ocasiones solemnes. Eso está en su propia historia. Es el gran señor que más allá de los vaivenes de la vida nunca olvida de ponerse el frac...

Julio Martínez

● **Veintitrés son las ramas. Y el rugby ocupa lugar importante.**



MIGAJAS de Jumar

Ahora que Pelé ha dicho adiós al fútbol podía contar una anécdota. Que en su primera visita a Chile con el legendario equipo de Santos perdieron seis a dos con Colo Colo...

□□□

Eva Shain pasó a ser la primera mujer que ha actuado como jurado en un combate por un título mundial de boxeo. Y nada menos que por la categoría máxima. Ofició de tal en la última pelea de Muhammad Ali, sin que disintiera mucho de los varones. Porque le dio nueve rounds al campeón y seis a Shavers...

□□□

Por lo demás no era su debut ni mucho menos.

También fue jurado en el combate que sostuvieron Foreman y Frazier en junio del 76, pero en esa ocasión no hubo fallo... Ganó Foreman por K.O. y todo el mundo se quedó esperando el puntaje de la dama...

□□□

"Estoy cansado", ha dicho repetidamente Muhammad Ali.

Reacción lógica, porque su campaña ha sido abrumadora: los rivales le resisten los quince rounds y tiene ya treinta y cinco años. De lo único que no está cansado es de ganar dólares...

□□□

Jugaban Racing y Colo Colo.

Un amistoso intrascendente, en que el elenco de Racing se permitió el lujo de dejar varios titulares en casa. Colo Colo no lo hizo mal y aprovechó la ocasión para hacer jugar a varios hombres que se han eternizado en la banca. En determinado momento estaban en la defensa alba: Nef, Galindo, Quintano, Daniel Díaz y Hodge. Se agrega a Figueroa y era la defensa que enfrentó a Ecuador en la eliminatoria...

□□□

Pelé se identificó siempre con Santos.

Por eso —entre otras cosas— se escogió al cuadro paulista para el match de despedida en Nueva York. Todo salió muy bien y Cosmos ganó el partido. Lo que no estaba en los cálculos de nadie, es que el último gol de Pelé en su carrera iba a ser contra Santos... Quién lo iba a decir... Para no creerlo...

□□□

En el combate de Ali y Shavers se utilizó el sistema de round por round. En las pantallas, los jueces estaban obligados a dar el puntaje de cada vuelta. Cuando se llegó al último asalto, Ali ya tenía ganada la pelea, pues se había adjudicado ocho vueltas. Pero Angelo Dundee no quiso decírselo a su pupilo para que no se confiara demasiado. Con los mamporros de Shavers podía ocurrir cualquier cosa...

□□□

Lo que no sabe Muhammad Ali es que su manager tenía destacado un amigo frente al televisor en las dependencias interiores del Madison. Y fue él quien se encargó de traer la nueva después de cada round... Todos sabían cómo iba el combate, menos Ali...

□□□

Cambian los tiempos, las preferencias y las costumbres.

Antiguamente el 12 de octubre era aprovechado por los periodistas deportivos para ofrecer su tradicional festival. Comúnmente se traía un equipo extranjero. Ahora, el Estadio Nacional se llena de niños para ver al "Chavo del ocho"...

□□□

Meritoria la campaña de Huachipato, porque desde la primera rueda ha debido lamentar un verdadero hospital. Mendy, Suazo, Méndez, Hidalgo, Pinochet, Fabres, Abatte, Dunevicher, Carregado... Una legión de enfermos. Por eso, cuando Tito Fouilloux se acercó una tarde a la tertulia del café "Santos" y se hablaba de lesionados, interrumpió cordialmente:

—Perdón, si es un lesionado tiene que ser de Huachipato...

□□□

A propósito de esto. Una mañana que el técnico de Huachipato iba a la cancha junto al "Huacho" Vidal para un entrenamiento, observaron un choque violentísimo en una esquina con dos coches destrozados. Tito quiso seguir para no perder el ánimo, pero el "Huacho" lo detuvo:

—¡Paremos...! Ahí debe haber un jugador para contratarlo...

□□□

"Clavito" Godoy declaró muy suelto de cuerpo que la "incentivación" era una costumbre familiarizada en nuestro fútbol. Especialmente en el Ascenso. Lanzó tantos dardos, que ahora le dicen el "Boquita de monja"...

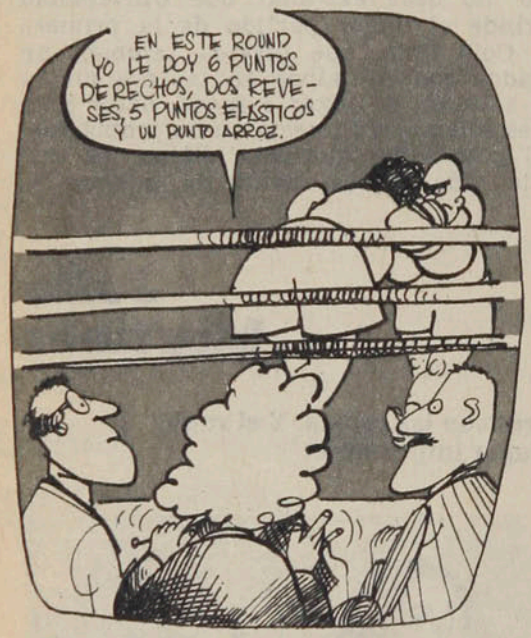



EL HUMOR de hervi



—Doctor, ¿cree que estaré bien para mañana? ..., recuerde que tengo que pelear la revancha por el título mundial de todos los pesos...

Conduzca a velocidad razonable y prudente...

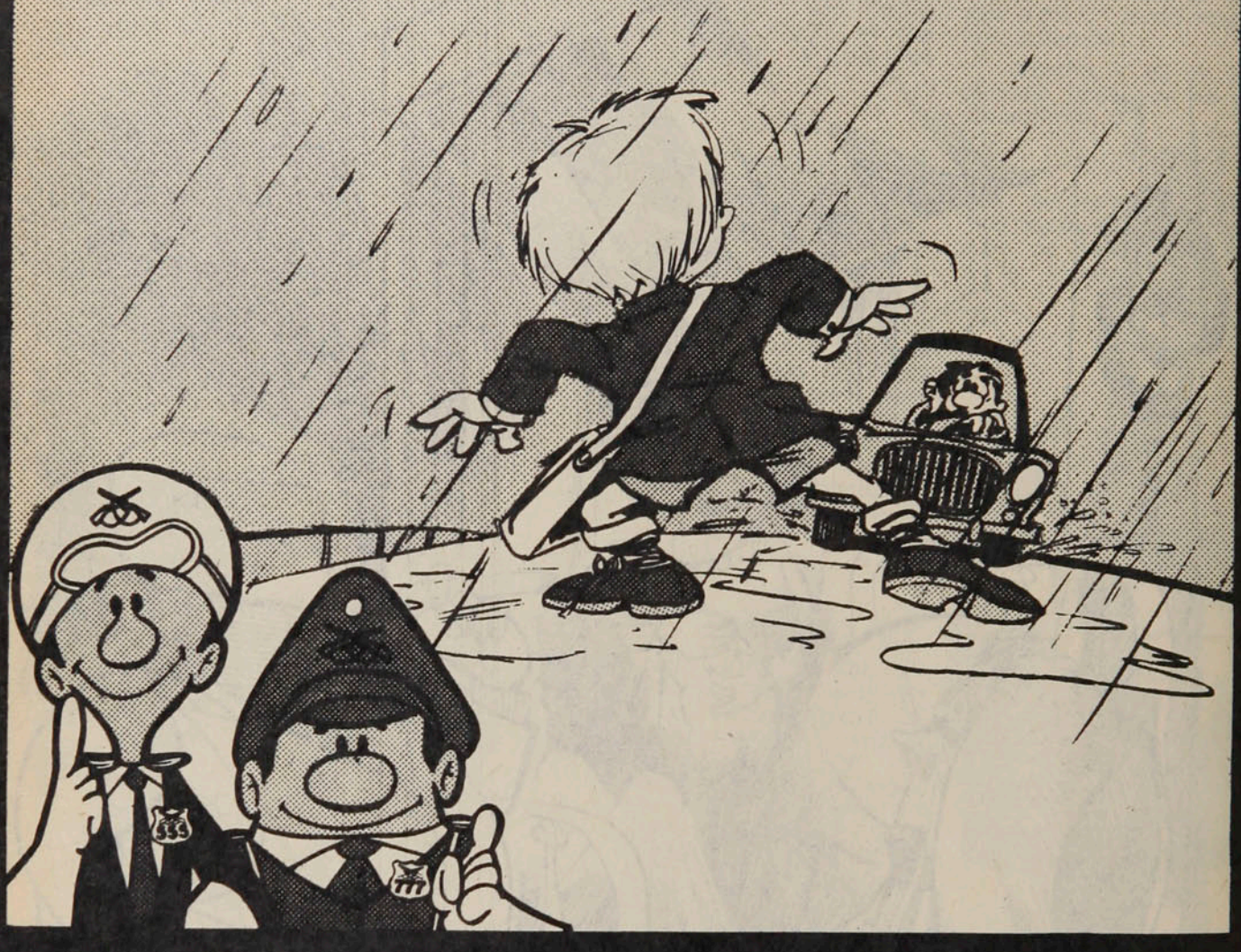

¿CUAL ES LA IDEA?

Que USTED pueda controlar su vehículo ante cualquier imprevisto, aun con el pavimento mojado o resbaladizo, y evitar así un accidente.

¡ESA ES LA IDEA!

COMITE NAC. DE EDUCACION DE TRANSITO «CHILE»

Se lo dice

Un amigo en su camino

SIN BARRERA

CARLOS "PETA" FERNANDEZ:

LA HEPATITIS DE LA TRAICION...

A comienzos de año decidió agregarse a la legión de los emigrantes del fútbol. Carlos "Peta" Fernández dejaba Audax Italiano y se jugaba las cartas en el fútbol boliviano. Hoy, después de tres meses en cama, por una hepatitis, el hijo del recordado "Peta" le adosa algo de resignación a su descripción...

"La verdad es que mi primo Víctor Villalón —nacionalizado boliviano y miembro de la selección— me convenció para que probara suerte en ese medio y jugué tres partidos por el Wilsterman. Regresé para arreglar todos mis papeles, ya con la seguridad de ser contratado por el club. Sin embargo, fue una visita sin retorno porque la hepatitis me afectó fuertemente."

Para Fernández, la experiencia en Bolivia, aun fugaz, dejó claras enseñanzas que lo hacen meditar en sus 23 años, todavía esperanzados: *"Contra lo que mucha gente cree en Bolivia se ha progresado bastante y la verdad es que el triangular con Perú y Brasil no mostró la real envergadura de su selección. Allá no se puede 'llegar y llevar' en los clubes poderosos y cuesta que un extranjero sea inmediatamente aceptado".*

Tal dificultad valoriza más la situación del ex jugador de Antofagasta Víctor Villalón, consagrado en el Wilsterman y hoy integrante del BATA boliviano: *"Mi primo no fue llamado para las eliminatorias, porque primó el criterio nacionalista de no citar elementos foráneos. Ahora modificaron esa decisión y creo que para los partidos con Hungría es titular seguro. El es un jugador mucho más maduro y eficiente que el conocido en Antofagasta y goza de estimable prestigio entre los aficionados. Sólo lamento que esta enfermedad no me haya permitido emular su éxito. En todo caso, me repondré bien y volveré a intentar la empresa. Si no es en Bolivia, será en Centroamérica. Estos meses "tumbado" no han liquidado mi optimismo..."*



Oscar Lagos

● **Carlos Fernández y el consuelo de su padre, el "Peta".**

EL MICROFONO DE: MAX KAUTZ



Miguel Rubio

Su caso es el del periodista deportivo de radio constante y luchador. Comenzó como informador de cancha, para, con el correr de los años, llegar a ser comentarista y actualmente director de su propio programa. Max Walter Kautz Castro (35 años, casado, una hija, ovallino, contador) se inició en 1963 en Radio La Frontera, de Temuco, con Juan Villegas, en un programa que se llamaba "Antena Deportiva" *("Llegué a la radio llevado por mi entusiasmo, por mi pasión por el fútbol")*. En 1964 ingresó a Radio Balmaceda, en Santiago, a un espacio donde estaban Gustavo Aguirre, Sergio Planells, Juan Carlos Franco y Edgardo Marín. En 1965 se trasladó a "Tribuna Deportiva", en Corporación, con Gustavo Aguirre, Julio Martínez, Raúl Prado, Juan Facuse, y Juan Cugniet. En 1970 viajó a Paraguay, a Radio Ñanduti, de Asunción, donde trabajó, junto a su compatriota Hans Marwick, con el más popular de los relatores paraguayos, Ovidio Javier Talaveras. En 1972 regresó a Chile y se incorporó a la Radio Juan Godoy, de Copiapó, formando al año siguiente el equipo de "Deporte al día", en Radio Bulnes, con Willy Jiménez y Hércules Zamorano, que eran los directores *("Este programa me dio muchas satisfacciones, porque luego de casi diez años de ser informador de cancha, logré ascender a la categoría de comentarista")*. En 1974 se integró a la "Cadena Deportiva", que se transmitía simultáneamente por tres emisoras: Bulnes, Universidad Técnica y Carrera. Pero duró un mes y medio y decidió formar su propio equipo, en Radio Bulnes, y fundó "Acción Deportiva", con Carlos Alberto Bravo, Santiago Chavarría, Milton Millas, Juan Carlos Villalta, Manuel Antonio Larraín, Darío Verdugo y Juan Carlos Oñate *("Fue una amalgama de gente joven y gente de experiencia, pero al final sólo terminamos los primeros. Para mí tuvo un alto costo económico, pero me dio grandes satisfacciones en lo profesional. Hasta ese momento había sido yo el alumno, ahora tenía que hacer de profesor")*. Actualmente mantiene el mismo programa, pero en radio Universidad Técnica, con un equipo que forman Juan Carlos Villalta, Milton Millas, Hans Marwitz, Roberto Vallejos, Juan Carlos Oñate, Oscar Rebolledo, Humberto Bobadilla, Rodrigo Lizana y Emiliano Concha *("Es un grupo de gente que tiene mucho entusiasmo, muchos deseos de aprender y destacarse")*.

Conversamos de los problemas del fútbol chileno y la ausencia de la gente en los estadios. Señala que *"creo que el mal radica en que los clubes no representan a nadie. La gran mayoría son equipos de fútbol y nada más. No hay una integración de los socios, una sede social donde se haga vida común. Pienso que posiblemente en la fusión de algunas instituciones podría estar la solución. En Santiago hay clubes que sobreviven de puro romanticismo, como Magallanes y Santiago Morning. Aparte de Colo Colo y las Universidades, además de los clubes de colonia, en cierta medida, los demás no tienen un respaldo masivo detrás".*

SERGIO JEREZ.

SIN BARRERA

Miguel Rubio



EL PRECAVIDO

Claro que hacía frío en Santa Laura el sábado. Y por eso se vieron tantos ponchos, se consumieron tantos cafés y se encendieron tantos cigarrillos. Pero este señor se abrigó entero: calcetines de lana, pantalón, chomba y chaquetón gruesos. Y para la cara, un cambucho, que sólo permitía mirar, respirar y fumar.

LOS TROFEOS

Tribunas llenas. Barras multicolores y entusiastas. Competencia alegre y leal. Y mientras tanto, ahí estaban los trofeos esperando nuevos dueños, en la tercera versión del Campeonato Nacional Escolar "El Mercurio". En su superficie se reflejarían después rostros juveniles de promesas de nuestro atletismo.

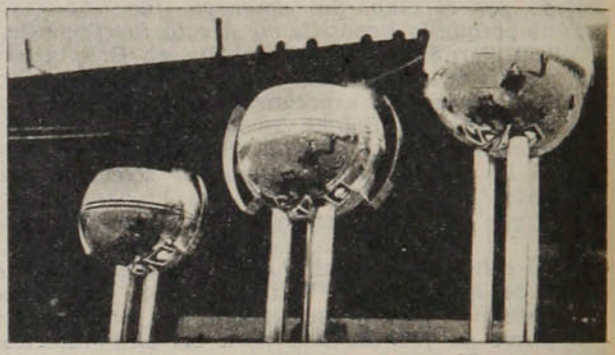



Miguel Rubio



LA ALEGRIA

La derrota del debut fue amarga, pero se esperaba: 10x5 con los subcampeones mundiales. Pero la revancha tuvo ribetes de hazaña: contra ese mismo equipo se logró un enaltecedor empate a cinco. Por eso el regreso de la Selección Chilena de Hockey fue tan alegre. El bus que los trajo de vuelta fue una risa permanente.

EL DOLOR

Desbordó una vez más por la punta izquierda. Y junto con hacer el centro se le vio caer muy cerca de los fotógrafos. Una semana sin fútbol —viajó a su país y regresó el mismo día del partido— se reflejó en calambres. Y mientras Ceballos gritaba de dolor un solícito ayudante lo atendió, mientras llegaba el masajista.

EL CONTRASTE

Pocos advirtieron qué se cobraba. Finalmente, se supo que había sido un técnico contra Figueroa, por reclamar la no sanción de un off-side. Y el tiro libre indirecto dejó estas consecuencias: todo Colo Colo abrazando a Gabriel Rodríguez y todo Palestino rumbeando hacia el medio con la convicción de que el partido se les iba a complicar tanto como se les complicó.



Oscar Lagos

Onda corta

DESCENSO: En el proyecto de bases para el Campeonato 1978 se presentará un estudio sobre la disminución de equipos de Primera División. Y ya se encontró la fórmula para que nadie se queje de injusticia: bajarían cuatro y subirían dos.

TASACIONES: La Asociación Central de Fútbol está interesada en adquirir un estadio para el fútbol. Y ya hay cifras: el estadio de Pedreros fue tasado en tres millones de dólares; Santa Laura, en un millón seiscientos mil dólares. En cualquier caso, Pinto Durán sería entregado como parte de pago. Y fue tasado en un millón de dólares.

ANTIDOPING: La ACF implantará el control antidoping a partir del próximo año, en cuanto comience a funcionar de nuevo la Clínica Médica, que funcionó alguna vez. Se adquirirá el laboratorio completo que se necesita para estos efectos.

EXTRANJEROS: Primera voz en desacuerdo con la reducción de extranjeros: Nissim Alvo, vicepresidente de Green Cross. Su teoría: "Si se limita el número de contrataciones foráneas, los jugadores nacionales se aprovecharán de la situación para irse a las nubes en cuanto a primas y sueldos".

EXPLICACION: "Es cierto que las citaciones para comenzar los entrenamientos son a las diez de la mañana. Pero nadie nos obliga a comenzar a esa hora. Lo importante no es cuándo se comienza, sino cuánto tiempo trabajamos." (Ferenc Puskas, defendiéndose de las críticas.)

SAPOS: "....." (Para evitarle líos, mejor no ponemos todo lo que dijo Orlando Aravena refiriéndose a Rafael Hormazábal luego del partido de Audax con Everton.)

EQUIPE A SU EQUIPO

con estadio y bull Sport

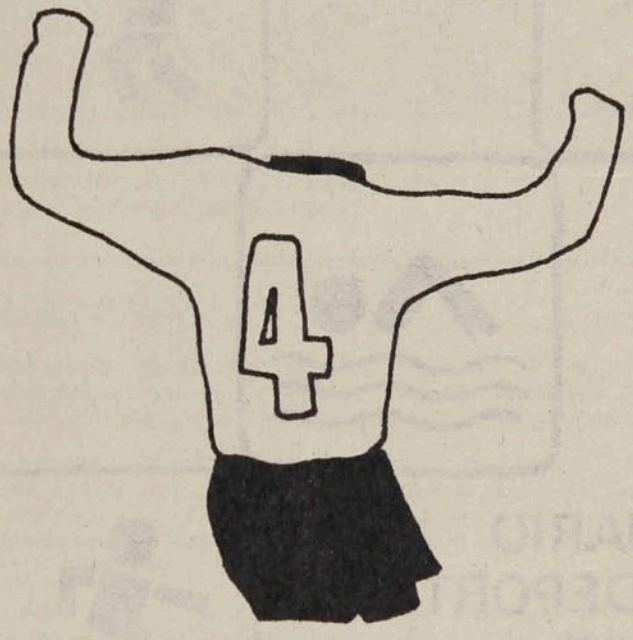

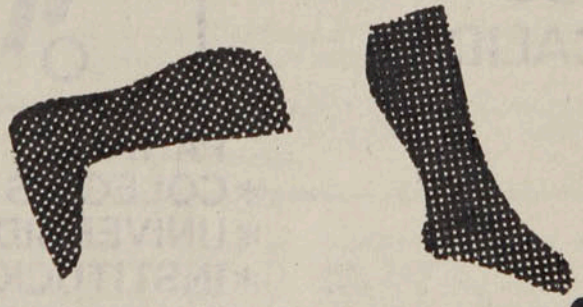

CONCURSO "EQUIPE A SU EQUIPO"
SORTEO N.º 2

Nombre .....
Dirección .....
Ciudad .....

ARTICULOS DEPORTIVOS

bull Sport

LA MARCA DEL TORITO

lo mejor

NUEVA LINEA '77





VESTUARIO DEPORTIVO DE ALTA CALIDAD



PARA:
* COLEGIOS
* UNIVERSIDADES
* INSTITUCIONES MILITARES

PROVEEDORES COCH.

FABRICA Y VENTAS:
TORRES DE TAJAMAR
- TORRE D
- LOCAL 8

BASES SORTEO N.° 2

1.— Recepcion de Cupones hasta el miércoles 2 de noviem
2.— Participa la persona o el equipo, a elección.
3.— Premios: seis Juegos Completos para 15 personas.
4.— Premio Especial: un Juego Com
pleto para el Concursante q
envíe más Cupones.

El examen del Hockey frente a los subcampeones del mundo comenzó con un desastre en San Juan y una hazaña en Caucete.

Los aplausos surgieron con reticencia. Querían premiar el trabajo de esos muchachos, pero el estupor lo impedía. El millar de espectadores congregados en el reluciente gimnasio de Caucete, a 28 kilómetros de San Juan, buscaba explicación a lo acontecido. Veinticuatro horas antes la selección sanjuanina, cuyos cinco jugadores titulares integran la selección argentina, había ganado inapelablemente a la Selección de Chile por 10 a 5. Ahora habían empatado. Y el 5-5 estuvo a punto de quebrarse en los segundos finales cuando una pelota se paseó por el pórtico argentino, hubo un rebote en el arquero y otro tiro dio en el palo.

A la larga, por la jerarquía del rival —subcampeón del mundo—, fue como un triunfo para Chile. Fue, proporcionalmente, como si la selección chilena de fútbol le empatara a la holandesa en Amsterdam. Y si el resultado no tiene valor tangible, al menos constituye un incentivo poderoso para el trabajo de preparación iniciado con miras al Sudamericano de fin de año. Los dos primeros de ese torneo se ganarán el derecho a participar en el Mundial de Australia, el próximo año. Y después de esto, conseguirlo no es una utopía.

La tromba trasandina desatada en el primer partido hizo pensar que todo el trabajo estaba equivocado. Chile mostró a jugadores sin chispa ni garra. No se advirtió plan definido. Y ese primer tiempo fue como retroceder varios años. Después, al reaccionar, sólo consiguió equilibrar las acciones y conseguir un resultado que no fuera catastrófico.

El segundo compromiso se afrontó con otra mentalidad: la charla del técnico Jorge Aliaga surtió efectos anímicos. A esto se sumó menor cantidad de público y un piso de gran calidad y menos resbaloso que el del Estadio Cubierto de Campo de Mayo, donde se había disputado el encuentro anterior. En la alineación sólo



Y ARGENTINA QUEDO APLAUDIENDO

hubo un cambio: el arquero Sandro Zollezzi reemplazó a Jaime Ceballos. El resto, los mismos: Arturo Salvatierra, Eduardo Tapia, Sandro Pifferi y Tommy Isaacson.

Y cuando Argentina quiso imponer el mismo sistema destructor del primer encuentro, no encontró el equipo chato y desorientado que esperaba. Chile controló la bola con tranquilidad y después de los cinco minutos iniciales comenzó a insinuarse en ataque, hasta concretar —con un golazo de Tapia— la apertura de la cuenta.

Una momentánea desaplicación costó tres goles en cuatro minutos. Y todo pareció decidido. Pero Chile se sobrepuso con clase. Trabajosamente consiguió estrechar cifras antes del descanso e igualarlas a poco de comenzar la segunda etapa. Y esa equiparidad en el marcador le sirvió a Chile para aquietar sus maniobras y actuar incluso con una pachorra desacostumbrada. La inclusión de Evaristo Mena en reemplazo de Isaacson significó —igual que en San Juan— mayores problemas a la defensa argentina. Y junto con eso hubo más colaboración en la marca.

Argentina se puso 4-3 y Chile igualó de inmediato. Nuevamente los locales alcanzaron ventaja y otra vez Chile consiguió la igualdad.

Y no se puede decir que San Juan declinara. Fue Chile el que mejoró en forma considerable. No les dio espacio a los aleros trasandinos y por ahí comenzó a edificar la hazaña.

Quedaron conclusiones: tanto Zollezzi como Ceballos mostraron calidad en el arco, en contraste con los arqueros argentinos, que constituyen —contrariamente a lo que ocurre en el fútbol— un problema sin solución. La defensa actuó a buen nivel, aunque se advirtió falta de agresividad en Salvatierra y Tapia. Lo importante es que están dominando el desdoblamiento de funciones: se van al ataque con peligrosidad y ambos lo probaron al anotarse con goles. La habilidad e inteligencia de Sandro Pifferi hicieron que pasara inadvertida su falta de velocidad. Con una movilidad que muy de tarde en tarde ofrece en Chile, el mediocampista fue gran figura. Sólo le faltó un adecuado acompañante para que su trabajo fructificara en mayor medida: Isaacson no pudo rendir lo que acostumbra. Y Evaristo Mena, que significó mayor velocidad y fuerza, no cuenta con la habilidad suficiente para complementarse a la perfección con Pifferi. Pudo habérsele dado la oportunidad a René Muñoz, que es hábil y veloz y que tiene la ventaja de jugar con él en el torneo casero. Eduardo Riveros, que jugó algunos minutos, mostró su calidad.

Fue un primer examen con sobresaltos. Pero finalmente fue aprobado.

La prueba está en esos aplausos que querían premiar con calor y salían con reticencia porque no esperaban tanta resistencia.

GILBERTO VILLARROEL.



● **El plantel: Los arqueros Zollezzi y Ceballos y el mediocampista Pifferi fueron los más elogiados por la crítica sanjuanina.**

SANJUANINAS:

● **Ocho clubes de Hockey hay en San Juan. Y cada uno cuenta con siete divisiones. Se trata de la primera potencia hockística del país y eso se refleja en la selección argentina: los cinco titulares son sanjuaninos.**

● El segundo encuentro se realizó en Caucete y sirvió para inaugurar una hermosa cancha de 20 por cuarenta metros, con una iluminación notable y un piso excelente. El escenario es producto de un gran esfuerzo y es reflejo del entusiasmo de un pueblito que cuenta con más de doscientos jugadores en divisiones inferiores.

● **El técnico de la selección argentina presenció los dos partidos. Y quedó muy impresionado del repunte que tuvo Chile. En su comentario auguró que Chile llegará al Mundial y dará problemas a todos.**

● Mónica Soruco es una chilena que tiene una peña folklórica llamada "El Horcón". Es punto obligado de los chilenos. Y se desvivió por atenderlos.

● **La selección contó con un masajista que posteriormente se transformó en cicerone. Pedro Castellón vibró con el equipo y fue el hombre más servicial con que contó el representativo nacional.**



Cuando parecía debacle:
Tres goles en cuatro minutos.
Pero Chile tuvo personalidad y
● **juego para remontar la cuenta y terminar cinco a cinco.**

EVENTOS

CON PARTIDA DE CABALLO INGLES...

Santiago Morning, en un primer tiempo brillante, lo tuvo todo para golear a Green Gross, pero al final logró un estrecho y angustioso triunfo por dos a uno, con más suerte que merecimientos.



Leopoldo Canales

Cuando finalizó el primer tiempo y el marcador anotaba Santiago Morning 2, Green Cross 0, nadie podía imaginarse lo difícil que le sería al cuadro de Luis Alamos obtener finalmente los dos puntos. Porque en esos primeros 45 minutos el elenco bohemio había sido una verdadera máquina de fútbol. Con buen toque, con imaginación, con velocidad y, lo que es muy importante, con mucho orden y claridad la oncena capitalina se había impuesto a su rival en todos los terrenos, se había creado numerosas oportunidades de gol y había sometido al arquero Santos Amaya a un asedio constante. Nunca se vio mejor armado, con una concepción tan clara de lo que es jugar la pelota con ventaja al equipo de Santiago Morning. Jamás, ni aun frente a Unión Española y Colo Colo, donde sacó empates importantísimos y merecidos, tuvo el elenco de Luis Alamos una fisonomía más auténtica de equipo con mentalidad ofensiva. Green Cross, que en muy raras ocasiones ha renunciado a su indeclinable espíritu de ataque, limpio, frontal, simple, esta vez se vio sorprendido. No esperaba una disposición tan en profundidad de parte de su rival. Y esa sorpresa se vio reflejada en el rechazo desesperado, en los titubeos dentro de su área de castigo, en las salidas presurosas de Amaya para rechazar un balón por arriba o en sus manotones postreros ante un remate por bajo.

Y no se demoró el cuadro santiaguino en reflejar su superioridad en el marcador. Primero mediante un tiro penal bien ejecutado por Pío González, luego de un foul dentro del área de Travesani a Rivas, y después con una anotación del argentino Miguel Angel Martínez, que recibió un pase largo de Rivas, la bajó con el pecho, se la llevó y cuando Amaya salía a achicarle el ángulo, lo derrotó totalmente con un disparo cruzado a un rincón.

Leopoldo Canales



● **Ha tirado Chávez y el balón, con Amaya ya vencido, pasará junto al vertical fuera del campo. Fue una de las tantas oportunidades desperdiciadas en el primer tiempo por la gente de Santiago Morning.**

Y terminó la primera etapa con saldo a favor de Santiago Morning, que pudo incluso ser mucho más amplio si Martínez acierta con ese cabezazo que conectó completamente libre dentro del área y que elevó por sobre el travesaño o si el mismo Martínez, con más tranquilidad, hubiera enviado adentro un balón que recogió de volea dentro de las 18 yardas temucanas, con todo el arco a su disposición y que también se fue por arriba del larguero.

Por eso el hincha del "Chaguito", o ese aficionado sentado en el tablón, sin favoritismo por ninguno de los protagonistas, comentó en el entretiempo sobre la goleada que podría llevarse el cuadro sureño, que no acertaba con la fórmula para detener al brasileño Lima —que se daba el lujo de ensayar unos chiches espectaculares—, o el manejo de Rivas en el medio campo, o la entrada



● Impecable servicio del penal por parte de Pío González, mientras Amaya vuela al otro lado.

profunda y peligrosa del ariete Martínez, que tuvo de cabeza al argentino De Carli durante el primer lapso.

Pero poco acostumbrado a ir ganando fácilmente, desorientado porque estaba utilizando el libreto de otra película, de otro actor, el cuadro bohemio volvió totalmente virado en la segunda fracción, a la vez que su rival, con instrucciones precisas de Gastón Guevara, ya no fue la oveja inocente a disposición del lobo. Porque desde el inicio de la etapa final Green Cross se adueñó de la pelota y no se la prestó un momento a su rival, lo obligó a desesperarse, aprovechando la desorientación y el desorden en que cayó el medio campo recoletano. Y la presión se trasladó ahora al otro lado y el que entró a trabajar extra fue Angel Cabrera.

Una y otra vez, especialmente luego del ingreso de Peñaloza por Travesani y de Daller por el lateral Muñoz (Romero fue de marcador de punta, desempeñándose en buena forma), el balón cayó en poder de los hombres temucanos, que abrieron el juego a las puntas, buscaron por el medio, por arriba y por abajo acercarse al meta rival. Y lo consiguieron, luchando por transformar el desorden de Santiago Morning en ganancia total. A los siete minutos había descontado Víctor Manuel González, así que con el marcador más estrecho, la ilusión de una mejor suerte hizo crecer al elenco sureño, a la vez que el miedo que le empataran o quizás a perder hizo que Santiago fuera a cada momento más y más desordenado.

Inútiles fueron los gritos de José González, el entrenador ayudante de Alamos, desde un costado del campo. Los jugadores bohemios, totalmente perdida la claridad, la seguridad, la tranquilidad ofrecida en el primer lapso, se abocaron a una defensa desesperada de la ventaja.

Lo más justo habría sido el empate, pero el pitazo final del árbitro Gastón Castro sorprendió a Santiago Morning ganando dos a uno. Por eso el desahogo posterior fue más notorio que nunca. Porque había estado a punto de golear y al final angustiosamente sacó un triunfo, que no puede dejar a su gente muy satisfecha, aunque las estadísticas sean las que manden.

SERGIO JEREZ.

La gran oportunidad perdida por Rivas, en el último minuto de juego. Luego de eludir ● al arquero Amaya intentará tocar suavemente, pero el balón irá desviado.



Miguel Rubio

LA POCA COSTUMBRE

"Lo importante es el triunfo, es cierto, pero no me deja satisfecho la actuación del segundo tiempo, porque fue desastrosa, malísima, con un desorden generalizado, con jugadores ubicados en cualquier puesto, menos en el que les correspondía. Habían hecho un primer tiempo tan bueno, que estoy seguro muchos quedaron sorprendidos. Pero parece que ellos también, porque después hicieron cualquier cosa para desvirtuar lo bueno del principio." La reflexión sincera y medida de Luis Alamos, en un vestuario que no reflejaba la alegría de obtener dos puntos, sino la preocupación de la angustia de los últimos minutos. *"Parece que nunca hubieran ido ganando un partido, porque se asustaron y le dejaron la pelota a Green Cross"*, agrega el "Zorro". Angel Cabrera, sudoroso, con muestras evidentes de haber trabajado mucho, señala que, *"es cierto que no estamos acostumbrados a ir ganando, porque jugábamos tan bien el primer tiempo, que lo de la etapa final no tiene nombre. Nos descontrolamos, nadie asumió la tarea de calmar el juego, de parar la pelota. Al final, nos salvamos"*.

Al otro lado, la serenidad de siempre de Gastón Guevara. *"Regalamos los primeros 45 minutos en forma total. Santiago Morning aprovechó nuestras flaquezas y nos encajó dos goles. En la segunda fracción, los muchachos se aplicaron más, la entrada de Peñaloza y Daller le dio más penetración al ataque, y creo que pudimos perfectamente haber igualado el marcador, porque situaciones tuvimos de sobra. Nos faltó tiempo quizás"*.



Hágale un Gol a la Polla

1 Concepción Lota Schwager

La historia: Los de Concepción aseguran que su equipo chuncho es Lota Schwager. Pero el balance de estos últimos años lo desmiente: los lotinos sólo han conseguido un triunfo más que sus vecinos penquistas. Lo que ocurre es que siempre le ganan los partidos importantes. O le sacan puntos cuando menos se espera. Jugando en Coronel, Lota ganó cuatro de sus seis últimos partidos ante Concepción. Los otros fueron triunfos para el visitante. En Collao, hay un triunfo lotino, cuatro empates y dos victorias lilas. En goles, balance a favor para los del mineral: 19 contra 13.

La campaña: Tan pareja como la historia. Los dos están en el grupo que mira hacia la Liguilla con 26 puntos. Su saldo de goles también es muy parejo: Lota anotó 32 y le hicieron 28; Concepción marcó 34 y le hicieron 31. Los del carbón vienen de igualar con Huachipato en Las Higueras; sus rivales, de ganar a Wanderers, en Valparaíso, por tres a uno. Y contra una defensa a la que le hacen pocos goles, la lotina, Concepción opone un ataque que ha recobrado su positivismo y que tiene a un goleador en racha: Víctor Estay, que en las dos últimas fechas anotó tres goles en cada una.

La tincada: Empate. Y usted elige dónde poner el doble.

2 Aviación Wanderers

La historia: Se inició en 1974 y aporta algunos antecedentes. Por ejemplo, que Aviación no ganó nunca en el puerto. Pero como lo que interesa es cómo le fue en Santiago, aquí está el dato: empató a dos en 1974, ganó 3 x 1 el 75 y perdió 1 x 5 el año pasado.

La campaña: Aquí el balance favorece a los aviáticos. Pese a su inesperado contraste en Antofagasta (que no ganaba desde hacía 70 días), se mantiene en una posición expectable con 26 puntos. Wanderers, en cambio, todavía no se aleja de la cola con sus 19 puntos y no avanzó un centímetro en la última semana: fue derrotado en Valparaíso por Concepción (1 x 3). Los dos ataques han convertido 35 goles, pero la defensa de El Bosque es más solvente: le hicieron 32, doce menos que a la de Wanderers. En la primera rueda, jugando en la costa, empataron a uno. Pero a esas alturas, Aviación iba lanzado: estaba invicto y puntero.

La tincada: Aviación no pierde en El Bosque. Pero Wanderers necesita por lo menos un punto.

3 U. de Chile Antofagasta

La historia: No hay caso: la "U" no gana en el norte. Se enfrentaron siete veces allá desde 1971, y lo único que consiguieron los de la "U" fue empatar dos veces. Pero acá el desquite es sangriento: de los últimos seis partidos, la "U" ganó cinco y empató el restante (3 x 3 en 1975). Y así el balance es parejísimo: cinco triunfos para cada uno y tres empates. 21 goles para los del chuncho y 19 para los pumas nortinos.

La campaña: Se acabó el equilibrio. La "U" completó nueve fechas sin perder y está entre los que aspiran a la Liguilla (aunque dicen que todavía tienen opción para el título). Sus 26 puntos —siete menos que el puntero— le dan aún posibilidades de acompañar al campeón a la Copa Libertadores. Antofagasta, colista seco con 11 puntos, muestra igual optimismo: aseguran que alcanzarán a salvarse pese a que están a seis puntos del que los precede (Ñublense). El domingo cortó una racha adversa de ocho fechas sin triunfo, en las cuales sólo obtuvo un punto (empate a cero con Ñublense). Su pésimo ataque (sólo 17 goles) tendrá al frente a una de las defensas menos batidas del torneo (25 caídas en el arco azul). La última fecha fue favorable para los dos: los universitarios empataron en Rancagua con O'Higgins y los nortinos ganaron en casa (1 x 0) a Aviación.

La tincada: Local.

4 Unión Española O'Higgins

La historia: Caso parecido al anterior: O'Higgins no gana a la Unión en Santiago, y la Unión gana muy pocas veces en Rancagua. En la capital los rojos ganaron tres y empataron dos de sus últimos cinco compromisos; en Rancagua ganó una, empató cuatro y perdió otra. La derrota que exhibe se produjo en la primera rueda de este año y fue por uno a cero.

La campaña: Unión Española todavía aspira, y con muchas posibilidades, a ser campeón. Su triunfo último sobre Ñublense (2 x 1) la dejó en segundo lugar, junto con Colo Colo, a un punto de Everton. Sólo cuatro equipos han podido derrotarla este año: O'Higgins, Antofagasta, U. Católica y Palestino. Y disimula sus problemas de ataque con una defensa muy solvente, a la que sólo le han hecho 25 goles. O'Higgins, recuperado en las últimas fechas, está en zonas intermedias con 22 puntos. Viene de empatar con la "U" en Rancagua. Sólo tienen un aspecto común: los dos empataron 8 veces este año.

La tincada: Local.

5 Colo Colo Ñublense

La historia: La comenzaron este año y se inició con triunfo de Colo Colo, en Chillán, por uno a cero. El gol —por si sirve el dato— lo anotó Crisosto.

La campaña: Colo Colo lucha denodadamente por el título. Y pese a no tener el equipo poderoso que se preveía y no encontrar aún el estilo que lo caracteriza, se mantiene porfiadamente entre los primeros. Viene de empatar casi heroicamente con Palestino. Ñublense ya está sudando frío con la posibilidad de volver a donde siempre estuvo. Sus 17 puntos (15 menos que Colo Colo) no son ninguna garantía de fuerza. Y ni siquiera el cambio de entrenador (asumió Cuacuá Hormazábal) sirvió como cábala. Colo Colo hizo 11 goles más de los que le hicieron (40-29); Ñublense, siete menos de los que recibió (27-34).

La tincada: Seguimos con los locales.

6 Green Cross Palestino

La historia: Temuco es zona propicia para Palestino, según se advierte en las estadísticas: desde que volvió de Segunda, jugó cuatro veces allá. Y ganó dos, empató una

y perdió otra. Y acá, en Santiago, Palestino lo tiene de casero: dos triunfos y tres empates.

La campaña: Palestino está considerado como el mejor equipo del momento. El 1 x 1 con Colo Colo es engañador: pese a las ausencias (Messen y Coppa) debió ganar. Tiene el ataque más positivo (48 goles) y en sus filas está el goleador absoluto (Oscar Fabbiani). Green Cross, que viene de perder con Santiago Morning, no le teme al descenso, se despidió del título y tiene escasas posibilidades de entrar a la Liguilla de los buenos. Y como contrapartida de su rival, tiene la defensa más vulnerada del torneo: 48 goles en contra. Algo en común: los empates (8).

La tincada: Cambiar columna: visitante.

7 Ovalle Stgo. Morning

La historia: Muy breve: el año pasado se enfrentaron por primera vez en Primera. Ganó Ovalle en su cancha y empataron en Santiago. En la primera rueda de este torneo, ganó Santiago Morning.

La campaña: Discretita la de los dos. Ovalle, que parecía haberse afirmado en la segunda rueda perdió terreno con dos derrotas fuera de casa: ante Huachipato hace dos semanas y ante U. Católica el sábado. Y se quedó en 21 puntos, que no le dan tranquilidad. Santiago Morning, que está en racha buena, completó cuatro fechas sin perder y viene de derrotar 2 x 1 a Green Cross. Parejos en defensa (36 goles en el arco ovallino y 35 en el arco bohemio), los del norte presentan mejor ataque: 31, contra 26 de sus rivales.

La tincada: Local, porque Ovalle sabe aprovechar su cancha. Y empate, por si sigue la racha de los pupilos de Alamos.

8 Everton U. Católica

La historia: Hasta el 72 —año en que descendió Everton— historia favorable a la UC. Desde el 76, año en que volvieron a encontrarse en Primera, duelo favorable a los viñamarinos. El año pasado empataron a uno en Santiago y ganaron tres por uno en Sausalito. Este año, empataron a uno en Santiago... Tal vez eso sirva de referencia.

La campaña: Otro punto a favor de Everton. Punteros absolutos, y con ganas de repetir el título, los viñamarinos vienen de derrotar dos por uno a Audax Italiano. A la UC también le fue bien el último fin de semana, pero ante un rival más fácil: 2 x 1 a Ovalle. Trece puntos los separan y en todos los aspectos hay ventajas para Everton: más triunfos, menos empates, menos derrotas, más goles a favor y menos en contra que su rival.

La tincada: Volvemos a la columna de la izquierda.

9 Huachipato A. Italiano

La historia: No se enfrentaban desde 1971. Y hasta entonces, contabilizando sólo los partidos que disputaron en esta década, el balance era parejo: tres empates y un triunfo para los itálicos. En la primera rueda de este año prosiguió la tendencia: ganaron los verdes —coincidiendo con la llegada de Aravena— dos por cero.

La campaña: Levemente superior Audax Italiano, que completó 25 puntos, dos más que los de la usina. Pero parecen haber perdido el paso, mientras su rival —sin tanta bulla— cosecha más o menos lo mismo. La prueba está en los goles: Audax anotó 36 y le hicieron 37; Huachipato marcó 30 y le hicieron 31. La última fecha resultó negativa para los dos: Audax cayó como local frente a Everton (1 x 2) y Huachipato perdió un punto en casa al igualar con Lota Schwager (1 x 1). En la primera rueda, triunfo itálico.

La tincada: Empate.

10 Coquimbo Iberia

La campaña: Los dos ganaron en la última fecha. Pero mientras Coquimbo lo hizo como visitante (1 x 0 a La Serena), Iberia lo hizo como local (3x2 a Unión Calera). Y mientras eso les sirvió a los nortinos para acercarse a los punteros (quedó a cuatro puntos del líder), a los del sur sólo les sirvió para alejarse un poquito de la cola. Coquimbo tiene 29; Iberia, 18. En goles, nada que ver: diferencia de más once exhiben los del puerto (37 a favor y 26 en contra). Los ibéricos tienen saldo de menos 17 (28 a favor y 45 en contra). En la primera rueda, jugando en Los Angeles, ganó Iberia 1 x 0.

La tincada: Local muy seco.

11 Rangers La Serena

La campaña: El contraste último de Rangers (2x4, con San Luis) no opaca una campaña brillante que lo tiene a punto de conseguir el inmediato retorno a primera. Perdió la punta, pero se mantiene con opción al título o, al menos, al ascenso automático, como subcampeón. La Serena, de buen equipo, en el plantel, ya perdió casi toda posibilidad y su última derrota (0x1 con Coquimbo, en La Portada) refleja sus escasas perspectivas de codearse con los grandes. Los talquinos tienen 32 puntos; los serenenses, 23. (Un dato al oído: La Serena ganó los últimos cuatro partidos que disputaron en Primera).

La tincada: Local. Y empate, por si sigue la tradición.

12 San Felipe Cobreloa

La campaña: Excelente la de los dos. Pese a sus problemas económicos, los aconcagüinos siguen en el grupo de arriba y no pierden las esperanzas de ascender sin necesidad de Liguilla. Confirmando las bondades de su ataque, le hizo seis a Colchagua en la última fecha. Cobreloa, sin problemas de ninguna especie, recuperó la punta en la tabla, luego de golear a Naval en Calama por cuatro a uno. El local tiene 30 puntos. El visitante, 33. Y será el duelo del ataque más positivo (San Felipe anotó 46), contra la defensa menos batida (a Cobreloa, sólo le hicieron 21 goles).

La tincada: ¿Echaba de menos las triples?: ponga una.

13 Linares Magallanes

La campaña: Linares parece fuera de peligro con sus 22 puntos, mientras que Magallanes, con 18, aún no sale de la zona pantanosa. Con muy pocos factores en común, las posibilidades favorecen a los sureños por tener un ataque más efectivo (cinco goles más que los albicelestes) y una defensa más solvente (12 caídas menos que los capitalinos). La última jornada resultó desfavorable para los dos. Linares cayó en Los Andes con Trasandino. Magallanes dejó ir un punto como local ante Malleco.

La tincada: Local y empate.

Polla Gol

PARTIDO	EQUIPOS	COMO LOCAL								COMO VISITANTE								TOTAL							
		PJ	PG	PE	PP	GF	GC	Pts.	Rend.	PJ	PG	PE	PP	GF	GC	Pts.	Rend.	PJ	PG	PE	PP	GF	GC	Pts.	Rend.
1	Lota Schwager	12	5	5	2	17	11	15	62,5%	12	2	7	3	15	17	11	45,8%	24	7	12	5	32	28	26	54,1%
	Concepción	12	7	3	2	22	15	17	70,8%	12	3	3	6	12	16	9	37,5%	24	10	6	8	34	31	26	54,1%
2	Aviación	12	6	2	4	18	17	14	58,3%	12	3	6	3	17	16	12	50%	24	9	8	7	35	33	26	54,1%
	S. Wanderers	12	4	4	4	21	20	12	50%	12	2	3	7	14	24	7	29,1%	24	6	7	11	35	44	19	39,5%
3	U. de Chile	16	6	6	4	24	19	18	56,2%	7	1	5	1	6	6	7	50%	23	7	11	5	30	25	25	54,3%
	Antofagasta	12	2	5	5	7	13	9	37,5%	12	1	0	11	10	32	2	8,3%	24	3	5	16	17	45	11	22,9%
4	U. Española	17	8	6	3	33	19	22	64,7%	7	4	2	1	12	6	10	71,4%	24	12	8	4	45	25	32	66,6%
	O'Higgins	12	4	6	2	17	11	14	58,3%	12	3	2	7	14	18	8	33,3%	24	7	8	9	31	29	22	45,8%
5	Colo Colo	17	9	5	3	34	24	23	67,6%	7	3	3	1	6	5	9	64,2%	24	12	8	4	40	29	32	66,6%
	Ñublense	12	5	3	4	17	15	13	54,1%	12	0	4	8	7	20	4	16,6%	24	5	7	12	24	35	17	35,4%
6	Green Cross	12	7	4	1	22	17	18	75%	12	0	4	8	12	31	4	16,6%	24	7	8	9	34	48	22	45,8%
	Palestino	16	7	5	4	33	19	19	59,3%	8	4	3	1	15	9	11	68%	24	11	8	5	48	28	30	62,5%
7	Ovalle	12	6	3	3	20	14	15	62,5%	12	1	4	7	11	22	6	25%	24	7	7	10	31	36	21	43,7%
	S. Morning	16	4	9	3	22	23	17	53,1%	8	0	3	5	5	13	3	21,4%	24	4	12	8	27	36	20	41,6%
8	Everton	12	9	3	0	24	7	21	87,5%	12	4	4	4	19	24	12	50%	24	13	7	4	43	31	33	68,7%
	U. Católica	15	5	6	4	19	18	16	53,3%	8	1	2	5	6	13	4	25%	23	6	8	9	25	31	20	43,4%
9	Huachipato	12	4	5	3	15	14	13	54,1%	12	3	4	5	15	17	10	41,6%	24	7	9	8	30	31	23	47,9%
	A. Italiano	16	6	6	4	24	21	18	56,2%	8	3	1	4	12	16	7	43,7%	24	9	7	8	36	37	25	52%
10	Coquimbo	12	6	4	2	20	13	16	66,6%	12	4	5	3	15	12	13	66,6%	24	10	9	5	35	25	29	60,4%
	Iberia	12	5	3	4	18	19	13	54,1%	12	1	3	8	11	27	5	20,8%	24	6	6	12	29	46	18	37,5%
11	Rangers	12	10	2	0	20	4	22	91,6%	12	4	2	6	17	19	10	41,6%	24	14	4	6	37	23	32	66,6%
	La Serena	12	9	0	3	25	13	18	75%	12	1	5	6	12	18	7	29,1%	24	10	5	9	37	31	25	52%
12	S. Felipe	12	6	4	2	27	14	16	66,6%	12	6	2	4	19	14	14	58,3%	24	12	6	6	46	28	30	62,5%
	Cobreloa	12	10	2	0	27	5	22	91,6%	12	4	3	5	15	16	11	45,8%	24	14	5	5	42	21	33	68,7%
13	Linares	12	4	4	4	22	16	12	50%	12	4	2	6	15	20	10	41,6%	24	8	6	10	37	36	22	45,8%
	Magallanes	14	4	3	7	17	23	11	39,2%	10	3	1	6	14	24	7	35%	24	7	4	13	31	47	18	37,5%

No se considera la condición de visitante para los equipos santiaguinos cuando juegan entre sí. En tales casos, se asigna a ambos la condición de local. Sólo se exceptúa Aviación, que juega como visitante fuera de El Bosque.

EL POLLO





Hágale un GOL a la Polla

La cábala

Resultado de cada partido de los 79 Concursos.

N.º	L	E	V
1	31	29	19
2	33	27	19
3	45	16	18
4	39	19	21
5	39	23	17
6	34	27	18
7	36	23	20
8	36	23	20
9	43	16	20
10	36	26	17
11	41	22	16
12	40	18	21
13	39	25	15

La ganadora

GANA LOCAL	EMPATE	GANA VISITANTE	PARTIDO	DOBLE	TRIPLE
HUACHIPATO		LOTA	1		
A. ITALIANO		EVERTON	2		
U. CATOLICA		OVALLE	3		
S. MORNING		G. CROSS	4		
PALESTINO		COLO COLO	5		
ÑUBLENSE		U.ESPAÑOLA	6		
O'HIGGINS		U. DE CHILE	7		
ANTOFAGAS		AVIACION	8		
WANDERERS		CONCEPCION	9		
CURICO		FERRO	10		
COBRELOA		NAVAL	11		
IBERIA		U. CALERA	12		
INDEPEND.		S. ANTONIO	13		

La que viene

GANA LOCAL	EMPATE	GANA VISITANTE	PARTIDO	DOBLE	TRIPLE
LOTA		CONCEPCION	1		
AVIACION		WANDERERS	2		
U. DE CHILE		ANTOFAGAS	3		
U.ESPAÑOLA		O'HIGGINS	4		
COLO COLO		ÑUBLENSE	5		
G. CROSS		PALESTINO	6		
OVALLE		S. MORNING	7		
EVERTON		U. CATOLICA	8		
HUACHIPATO		A. ITALIANO	9		
COQUIMBO		IBERIA	10		
RANGERS		LA SERENA	11		
SAN FELIPE		COBRELOA	12		
LINARES		MAGALLANES	13		

ULTIMOS RESULTADOS

1	LOTA SCHWAGER	CONCEPCION	Concepción 2x1 (V) 1.ª Rueda '75
	1x3 Ovalle (V) C. '77	0x2 Palestino (V) C. '77	Concepción 2x1 (L) 2.ª Rueda '75
	3x1 Antofagasta (L) " "	1x0 Ñublense (L) " "	1x1 (Concepción) 1.ª Rueda '76
	1x1 Everton (V) " "	1x3 O'Higgins (V) " "	Lota 3x1 (L) 2.ª Rueda '76
	2x2 Wanderers (L) " "	4x2 Antofagasta (L) " "	1x1 (Concepción) 1.ª Rueda '77
	1x1 Huachipato (V) " "	3x1 Wanderers (V) " "	
2	AVIACION	WANDERERS	Aviación 3x1 (L) 1.ª Rueda '75
	4x4 Stgo. Morning C. '77	1x3 Ñublense (V) C. '77	Wanderers 1x0 (L) 2.ª Rueda '75
	1x3 Palestino " "	1x0 O'Higgins (L) " "	1x1 (Viña del Mar) 1.ª Rueda '76
	1x0 Ñublense (V) " "	1x0 Antofagasta (V) " "	Wanderers 5x1 (V) 2.ª Rueda '76
	2x1 O'Higgins (L) " "	2x2 L. Schwager (V) " "	1x1 (Valparaíso) 1.ª Rueda '77
	0x1 Antofagasta (V) " "	1x3 Concepción (L) " "	
3	U. DE CHILE	ANTOFAGASTA	3x3 (Santiago) 1.ª Rueda '75
	1x1 Audax Italiano C. '77	0x2 O'Higgins (V) C. '77	Antofagasta 2x0 (L) 2.ª Rueda '75
	3x2 Stgo. Morning " "	1x3 L. Schwager (V) " "	U. de Chile 2x1 (L) 1.ª Rueda '76
	0x0 Palestino (V) " "	0x1 Wanderers (L) " "	Antofagasta 1x0 (L) 2.ª Rueda '76
	1x0 Ñublense (L) " "	2x4 Concepción (V) " "	0x0 (Antofagasta) 1.ª Rueda '77
	1x1 O'Higgins (V) " "	1x0 Aviación (L) " "	
4	U. ESPAÑOLA	O'HIGGINS	U. Española 2x1 (V) 1.ª Rueda '74
	3x2 Audax Italiano C. '77	2x0 Antofagasta (L) C. '77	U. Española 2x1 (L) 2.ª Rueda '74
	2x3 U. Católica " "	0x1 Wanderers (V) " "	0x0 (Rancagua) 1.ª Rueda '75
	0x0 Stgo. Morning " "	3x1 Concepción (L) " "	U. Española 5x2 (L) 2.ª Rueda '75
	0x2 Palestino " "	1x2 Aviación (V) " "	O'Higgins 1x0 (L) 1.ª Rueda '77
	2x1 Ñublense (V) " "	1x1 U. de Chile (L) " "	
5	COLO COLO	ÑUBLENSE	Colo Colo 1x0 (V) 1.ª Rueda '77
	0x0 Huachipato (V) C. '77	3x1 Wanderers (L) C. '77	
	0x1 Audax Italiano " "	0x1 Concepción (V) " "	
	2x2 U. Católica " "	0x1 Aviación (L) " "	
	1x1 Stgo. Morning " "	0x1 U. de Chile (V) " "	
	1x1 Palestino " "	1x2 U. Española (L) " "	
6	GREEN CROSS	PALESTINO	0x0 (Temuco) 1.ª Rueda '75
	0x1 Everton (V) C. '77	2x0 Concepción (L) C. '77	Palestino 3x1 (L) 2.ª Rueda '75
	1x0 Huachipato (L) " "	3x1 Aviación " "	1x1 (Temuco) 1.ª Rueda '76
	1x1 A. Italiano (V) " "	0x0 U. de Chile " "	Palestino 1x0 (L) 2.ª Rueda '76
	2x1 U. Católica (L) " "	2x0 U. Española " "	1x1 (Santiago) 1.ª Rueda '77
	1x2 S. Morning (V) " "	1x1 Colo Colo " "	
7	OVALLE	STGO MORNING	Ovalle 2x1 (L) 1.ª Rueda '76
	3x1 L. Schwager (L) C. '77	4x4 Aviación C. '77	1x1 (Santiago) 2.ª Rueda '76
	2x0 Everton (L) " "	2x3 U. de Chile " "	S. Morning 2x0 (Stgo.) 1.ª Rueda '77
	1x2 Huachipato (V) " "	0x0 U. Española (L) " "	
	4x2 A. Italiano (L) " "	1x1 Colo Colo " "	
	1x2 U. Católica (V) " "	2x1 Green Cross (L) " "	
8	EVERTON	U. CATOLICA	U. Católica 4x1 (L) 1.ª Rueda '72
	1x0 Green Cross (L) C. '77	0x0 Aviación C. '77	1x1 (Viña del Mar) 2.ª Rueda '72
	0x2 Ovalle (V) " "	3x2 U. Española " "	1x1 (Santiago) 1.ª Rueda '76
	1x1 L. Schwager (L) " "	2x2 Colo Colo (L) " "	Everton 3x1 (L) 2.ª Rueda '76
	2x0 Huachipato (L) " "	1x2 Green Cross (V) " "	1x1 (Santiago) 1.ª Rueda '77
	2x1 A. Italiano (V) " "	2x1 Ovalle (L) " "	
9	HUACHIPATO	AUDAX ITALIANO	1x1 (Talcahuano) Serie "A" '70
	0x0 Colo Colo (L) C. '77	2x3 U. Española C. '77	Audax 3x2 (L) Serie "A" '70
	0x1 Green Cross (V) " "	1x0 Colo Colo " "	2x2 (Talcahuano) 1.ª Rueda '71
	2x1 Ovalle (L) " "	1x1 Green Cross (L) " "	1x1 (Santiago) 2.ª Rueda '71
	0x2 Everton (V) " "	2x4 Ovalle (V) " "	Audax 2x0 (Santiago) 1.ª Rueda '77
	1x1 L. Schwager (L) " "	1x2 Everton (L) " "	
10	COQUIMBO	IBERIA	Iberia 1x0 (L) 1.ª Rueda Asc. '77
	1x4 Independ. (V) Asc. '77	1x0 Cobreloa (L) Asc. '77	
	0x0 Trasandino (L) " "	1x1 Naval (V) " "	
	2x1 Magallanes (V) " "	2x3 San Felipe (L) " "	
	2x1 San Luis (L) " "	2x2 Ferroviarios (V) " "	
	1x0 La Serena (V) " "	3x2 La Calera (L) " "	
11	RANGERS	LA SERENA	2x2 (Talca) 1.ª Rueda '75
	2x1 Linares (V) Asc. '77	3x2 Naval (L) Asc. '77	La Serena 3x2 (L) 2.ª Rueda '75
	1x0 Independ. (L) " "	1x2 San Felipe (V) " "	La Serena 2x1 (L) 1.ª Rueda '76
	1x2 Trasandino (V) " "	2x1 Ferroviarios (L) " "	La Serena 4x3 (V) 2.ª Rueda '76
	2x1 Magallanes (V) " "	2x1 Calera (V) " "	La Serena 2x1 (L) 1.ª Rueda Asc. '77
	2x4 San Luis (V) " "	0x1 Coquimbo (L) " "	
12	SAN FELIPE	COBRELOA	1x1 (Calama) 1.ª Rueda '77
	0x1 San Luis (V) Asc. '77	0x1 Iberia (V) Asc. '77	
	2x1 La Serena (L) " "	4x2 Curicó (L) " "	
	3x2 Iberia (V) " "	1x0 Colchagua (V) " "	
	0x0 Curicó (L) " "	2x0 S. Antonio (V) " "	
	6x3 Colchagua (V) " "	4x1 Naval (L) " "	
13	LINARES	MAGALLANES	1x1 (Linares) 1.ª Rueda Asc. '76
	1x2 Rangers (L) Asc. '77	0x1 Ferroviar. (L) Asc. '77	Magallanes 4x0 (L) 2.ª Rueda Asc. '76
	0x2 Malleco (V) " "	1x3 U. Calera (V) " "	2x2 (Linares) 3.ª Rueda Asc. '76
	2x1 San Antonio " "	1x2 Coquimbo (L) " "	Linares 2x1 (V) 1.ª Rueda Asc. '77
	1x1 Independte. (L) " "	1x2 Rangers (L) " "	
	2x3 Trasandino (V) " "	1x1 Malleco (L) " "	

ENTRE ELLOS

Universidad Católica no fue mucho más que Ovalle, y el valor de los dos puntos no la redime de un trabajo sin luces. Pero cuando Ovalle pretendía expresar en el resultado la presunta paridad, Oscar Wirth recordó que sigue siendo un arquero muy bien dotado...



Wirth limpió las sonrisas...

En la especulación previa son dos zurdas decisivas. Una, la de Gustavo Moscoso, fisura defensas y establece para Universidad Católica la ventaja de su gravitación que "siente" cualquier rival. La otra, de Rubén Gómez, es la improvisación, el toque imprevisible, que dota de magia al estilo disciplinado de Ovalle.

Y sucede que desde temprano los dos están ausentes. Moscoso pegado a la raya, con poco juego y bien marcado por Tabilo. Gómez ubicado como wing izquierdo, sucumbiendo ante la custodia de Oñate y participando escasamente en la gestación. Así, el trabajo es la consigna generalizada y la sorpresa una cuestión de segundo orden.

Ovalle empareja el trámite con el esfuerzo de Bustamante y Miguel Angel Arias, aunque Gallardo esté menos lúcido que de costumbre. Y ese trío predomina en el medio, porque sólo tiene la oposición de Ignacio Prieto, ya que Olivos se equivoca demasiado y Sandoval no termina de definir su enlace. Arriba, la Católica sólo puede ser peligro cuando Roselli le escapa a la persecución de Roldán.

Por eso no es ilógico que el primer grito sea sufrimiento para Wirth. Es apertura y muy buen gol de Ovalle, que parte en el pase preciso de Víctor Tapia, sigue en el pique de Miguel Angel Arias y termina en el rotundo derechazo de éste, que se mete junto al palo izquierdo. Con todo, no alcanza a ser drama para la Católica, porque cuatro minutos más tarde un centro de Orellana ubica descuidado a Roselli y el derechazo del argentino se hace gol junto al travesaño.

Todo lo que sigue es una sinfonía siempre inconclusa, donde las intenciones son mucho mejores que la realidad y paulatinamente la UC va aumentando su confusión que le impide esbozar un trabajo ofensivo relativamente claro. Sin embargo, apenas vuelven del descanso, Ignacio Prieto acierta con un gol decisivo para todo el argumento posterior. El volante llega apuradamente sobre la línea de fondo a un corner desde la izquierda, para sacar un derechazo espectacular, que pega en el travesaño y pica adentro.

Esa estocada determina un libreto previsible que supone para la Católica la opción de un contragolpe demoledor. Pero Roselli se apaga, Moscoso prefiere más el roce que la búsqueda profunda y el joven Carlos Díaz, reemplazante de Sandoval, no termina bien sus buenas concepciones. Sin cambiar mucho la tonalidad del partido, Ovalle le dota de mayor voltaje emocional con el martilleo incesante que nunca tiene la variante de un desborde y siempre es centro alto para que Tapia la pelee con todos.

Y cuando el acoso adquiere síntomas de gol, aparece la figura de Oscar Wirth, que asegura las fáciles y saca todas las difíciles. Sobre la seguridad de su arquero va cimentando la Católica el triunfo, aunque el funcionamiento general no tenga ma-

Sólo dos minutos después que Ovalle había logrado el 1 a 0, Roselli estableció la igualdad con hermoso derechazo en un centro de Orellana que encontró muy descuidado al ariete.



Miguel Rubio



Miguel Rubio

tices atractivos. Es para Universidad Católica un sudoroso desafío al que nadie se resta, sin que ello baste para conformar a la tribuna adicta.

Pero Ovalle en definitiva no tiene más argumentos para superar a Wirth y todo su despliegue va tornándose inútil. Ya no hay nadie capaz de "inventar" algo desequilibrante y el mismo Gómez es reemplazado por Rotella en vista de su pálida producción. Al final la Católica sitúa en los beneficios estadísticos el triunfo y espiritualmente a sus hombres no les interesa ganar por términos más expresivos. No es extraño entonces que los picadores de arriba, cerca del epílogo, se jueguen un partido aparte con Moscoso "buscando" a Roldán y Roselli reteniendo en la raya derecha. Para las necesidades de la Católica otro gol era un gasto superfluo y lo relevante ya estaba hecho.

Es que es así. A esta altura no saben los reproches "estéticos". Ganar es el imperativo y aunque la intensidad del encuentro no desmienta sus "oscuridades", el saldo cruzado fue igualmente positivo.

Ni Moscoso ni Gómez lo desequilibraron. Alcanzó con la presencia de Oscar Wirth...

IGOR OCHOA.

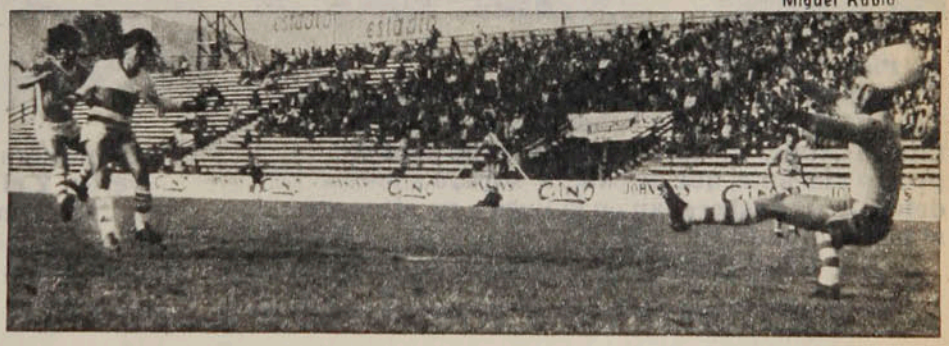

Leopoldo Canales

Lo mejor de Ovalle. El gol llegó después de una maniobra muy armoniosa entre Tapia y Miguel Angel Arias. Este se acercó a Wirth y definió con tiro seco ante la salida del arquero.

Uno de los tantos centros que despacharon los delanteros de Ovalle. Como aquí, siempre chocaron con la resistencia efectiva y espectacular de Wirth...



Leopoldo Canales

Oscar Lagos



● **Carlos Díaz: 1x0.**
El tiro libre de Ceballos venció las manos de Hugo Rojas y la pelota fue a dar al horizontal. La zurda del defensa central evertoniano no permitió siquiera el bote para mandarla a la red. Minuto 41.

Oscar Lagos



● **Pichulmán: 1x1.**
Pareció adelantado el piloto, que reemplazó a Trujillo. Pero no hubo banderola ni pitazo. Leyes tapó el primer disparo y el rebote fue para el propio atacante, que de cabeza superó a los defensas que esperaban en la línea y no atinaron al penal. Minuto 70.

EVENTOS

ESTA VEZ GANO LA TECNICA

Aunque con muchas dificultades, Everton logró imponer la capacidad individual y su juego más definido frente a un Audax Italiano terco y agrandado. Y la punta se fue a Viña.

Miguel Rubio



Ceballos: 2x1. ●
Tres corners consecutivos concedió la defensa verde. Y el tercer servicio de "Charola" culminó así: con cabezazo de Gallina hacia el medio y la aparición solitaria del cordobés para puntear la pelota antes que llegara Hugo Rojas. Minuto 79.

Por un lado, un equipo donde predomina la técnica, donde se busca el juego pulcro, en el que el triunfo —si llega— se basa exclusivamente en la habilidad de sus integrantes.

Al frente, un conjunto que es fruto del esfuerzo, que en determinados momentos juega bien al fútbol, pero que normalmente basa su poderío en la capacidad física, en la marca atoradora, en la fuerza (y la dureza), con que disputa cada pelota.

Hasta podría decirse que se enfrentaban un equipo de mentalidad europea (con jugadores aún no aptos para jugar a la europea) y otro de mentalidad rioplatense (con jugadores a los que les falta todavía una serie de recursos para jugar a lo rioplatense). El viejo duelo de la técnica contra la fuerza.

Everton —el de los hombres hábiles— necesita algunas condiciones ideales para lucir. Que lo dejen jugar, por ejemplo. O, al menos, que el partido sea limpio. Y mientras mejor sea la cancha, mejor para ellos: la precisión es parte importante de su juego.

Audax Italiano —el de los hombres fuertes— se veía favorecido por esa cortina de agua que despiadadamente caía a la hora de comenzar el partido. En ese terreno resbaladizo les sería más fácil impedir la creación del rival y tenían más ventajas a la hora de los enfrentamientos individuales. Siempre será más fácil destruir que crear.

Lo sorprendente es que Audax no sólo destruyó (eso lo hicieron todos bien), sino que también generó fútbol. Y en algunos prolongados momentos del primer lapso buen fútbol. Estimulados por el público, que incluso les perdonó su desconsiderado atraso para ingresar al campo, los jugadores de camiseta verde se alzaron desde un comienzo como rivales de riesgo. Aplicados en la marca, fuertes en el quite, expeditos en el despeje (aunque la mayoría de los rechazos fueran a las graderías), se las ingeniaron para que Spedaletti sólo se hiciera ver cuando bajaba a campo propio a recibir juego, para que Ahumada no encontrara nunca el callejón que siempre aprovecha, para que toda la habilidad de Ceballos se perdiera al momento de hacer el centro o el disparo y para que Sergio González se convirtiera durante lapsos prolongados en el más entumecido de los espectadores.

Cumplida la etapa destructiva, Acevedo y Silva eran generadores de buen juego. Y aunque Trujillo, pese a su buen manejo, no tenía posibilidades de éxito frente a Azócar y Carlos Díaz, Benzi por la izquierda y Astudillo por la derecha recibían la pelota con ventaja suficiente para superar a sus marcadores.

Si el encuentro alcanzó buen nivel pese a las dificultades del terreno fue por la superación de Audax y por el equilibrio de situaciones de gol en los arcos.

Una "pared" de Astudillo con Berrio y una notable jugada del defensa central en el área contraria (terminó con centro que marró Trujillo en



Tire sus volantes inutilizados
donde corresponde.
¡Una ciudad limpia le traerá
buena suerte..!

AYUDE A LIMPIAR
AYUDE A PROGRESAR

Polla
CHILENA DE BENEFICENCIA

I. MUNICIPALIDAD de SANTIAGO





Ud. y... Saxoline

Es la combinación perfecta en los negocios y las grandes decisiones, porque la presencia de un maletín Saxoline es un símbolo de buen gusto y prestigio. Por eso Saxoline es el maletín de los hombres de éxito.

SAXOLINE®

es mucho más que un maletín

Saxoline lo espera en MONEDA esquina MATIAS COUSIÑO
MARIN 431 (al llegar a Lira), PROVIDENCIA 2529
y en los mejores negocios del país.

studios Publicitarios

N.° 1.784
PRECIO: (INCLUIDO IVA) $ 20.
Correo aéreo: $ 0,60

estadio

de CHILE para todo el mundo



LA GOLEADA DE UNION

FUTBOL: la feria de las sorpresas

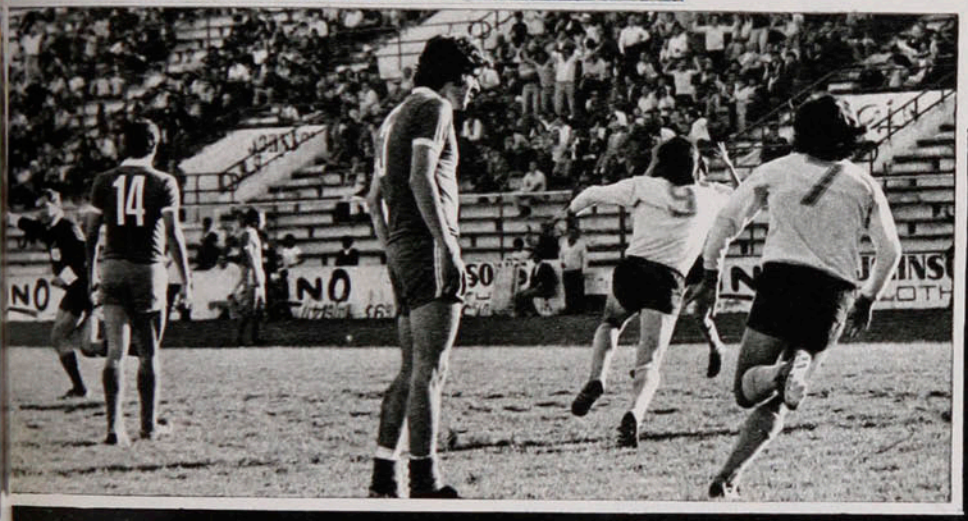

EL GOL DE ANTOFAGASTA

CONCURSO EQUIPE A SU EQUIPO

GUIA POLA GOL

FIGUEROA, el codiciado

ARBITROS: jaque a la ACF

BOXEO MUNDIAL en busca de los supercampeones

BASQUETBOL: los méritos de Bata

TENIS: Cornejo en Santiago, Gillol en Madrid


y tú...¿quieres?
chocolates bambino
Costa
CHOCOLATE
Bambino
Costa

hoy

EVENTOS

Con la batuta de Palacios y Peredo de primer violín (Unión Española 7, O'Higgins 0) 4-7
Hasta que los genios volvieron de la ausencia (Everton 3, U. Católica 1) 12-14
Green Cross hizo el gasto; Palestino, el gol (Palestino 1, Green Cross 0) 26-27
Ni David ni Goliat (Antofagasta 1, U. de Chile 0) 62-63
¿Anemia o amnesia? (Colo Colo 1, Ñublense 1) 64-65

TEMAS

Por la unificación de los títulos (Boxeo) 28-31
Que este riel no tenga trasbordos (Atletismo) 36-39
Con dos autoridades (Básquetbol femenino) 42-44
Lo mejor para el final (BATA, campeón) 54-55

PERSONAJES

Con un pasaje a la esperanza (Fidel Dávila) 22-25
En este código de Leyes llorar es delito... (Miguel Angel Leyes) 32-35

PANORAMA

El boomerang va a la Central (Arbitros despedidos) 15
Protagonista hasta el final (Fernando Vera) 15-16
Figueroa: miel para empresarios 16
Cornejo le dio jerarquía (Tenis, "Salvador Deik") 16
Entre olmos y pinos se encendió la llama (Olimpíada del Acero) 17-18
El día de los desempates (Equitación) 18-19
La raqueta de la discordia (Tenis) 19-20
Fair Play bajo el agua (Caza submarina) 20-21
Registro 21

SINTESIS

La fecha 8-9
Las tablas 10-11

COLUMNAS

¿Quién tiene la culpa...? (Julio Martínez) 46-47

SECCIONES

Díganos 26-27
Entretiempo 45
Migajas 48
El humor de Hervi 49
Sin barrera 51-53
Polla Gol 58-61
Conocernos mejor 66

estadio

Decisiones claras y definidas

Quince mil espectadores para el programa Colo Colo-S. Morning (preliminar) y Unión Española-Palestino; poco más de trece mil para Colo Colo-Ñublense (preliminar otra vez) y Unión Española-O'Higgins. No se necesita ser un vidente para apreciar que algo anda mal, ni suspicaz para descubrir qué es lo que no marcha.

Las descomposiciones internas trascienden. La masa aficionada se desmoraliza y termina por desentenderse de la suerte de su club. Es lo que está pasando en el caso de Colo Colo. Nada perjudica más que lo que se deja en la penumbra del rumor, dando pábulo a toda clase de interpretaciones. Los supuestos antagonismos entrenador-jugadores y dirigentes-entrenador, las presuntas desmedidas exigencias de éste y la presunta resistencia de sus dirigidos serían la causa de la caída vertical que el popular equipo inició a partir de aquel encuentro en que, por disposición directiva, fue representado por una formación juvenil.

Hasta ese momento Ferenc Puskas era un excelente entrenador, que tenía a Colo Colo en el primer lugar. ¿Dejó de serlo a partir de entonces? Los jugadores, que fueron elogiados en una secuencia de 17 partidos, de los que sólo habían perdido uno, no han vuelto a ganar (empates sucesivos con Universidad Católica, Santiago Morning, Palestino y Ñublense). ¿Dejaron de ser buenos jugadores?

El rumor, las cosas dichas a medias, lo que se conversa con uno a espaldas de otro, lo que a unos se les declara y a otros se les desmiente es el caldo de cultivo para la suspicacia, para la interpretación y para la repercusión en la masa aficionada que se resiente en su adhesión en la forma que estamos viendo.

Decisiones claras y definidas, a la luz pública, es lo que podrá contribuir a sacar al popular club de la crisis en que se ha precipitado.

Miércoles 19-octubre-1977. N.° 1.784.

EVENTOS

Al término del cotejo en el camarín de O'Higgins hubo críticas para el arbitraje de Gastón Castro, atribuyéndose la abultada derrota a la expulsión del centrodelantero Juvenal Vargas, a los 21 minutos (cuando ya los rancagüinos perdían por 2 a 0), y a las continuas amenazas del juez al asomo del menor roce. Pero la verdad es que, aun tomando en cuenta la inferioridad numérica con la que el cuadro de Nelson Oyarzún afrontó la mayor parte del encuentro, la victoria de Unión Española no merece la menor duda, la más mínima discusión. El cuadro hispano fue una fuerza colectiva avasalladora no los noventa minutos, pero sí a partir

Unión a toda orquesta...

CON LA BATUTA DE PALACIOS Y PEREDO DE PRIMER VIOLIN



La goleada de Unión Español a O'Higgins –siete a cero– tuvo en mediocampista y el centrodelanter a dos figuras de gran relieve. El prime le dio velocidad al mediocamp hispano y el segundo aportó cinco gole en una nueva actuación relevant

del primer gol, a los 16 de la etapa inicial.

Aunque aceptáramos que hubo cierta equiparidad en el control de la pelota en ese primer cuarto de hora, no podemos soslayar que las mejores y más continuas ocasiones del gol se las había creado ya el equipo de Santibáñez. Si bien no fueron tan claras como las posteriores, se vio con más llegada, con mayor solidez ofensiva que su rival.

Luego del gol de Miranda —se lo atribuimos al puntero derecho hispano, aunque en verdad el balón golpeó en Eduardo Herrera antes de ingresar en el pórtico— fue Unión Española la que mandó en el campo, especialmente en su línea media, donde Palacios se vio en excelente forma, confirmando los elogios recibidos a raíz del encuentro con Ñublense, allá en Chillán. Porque a partir de esa incidencia que significó la apertura de la cuenta se sucedieron las ocasiones de gol para el elenco rojo y pareció ser la chispa que encendiera el polvorín hispano.

Miguel Rubio

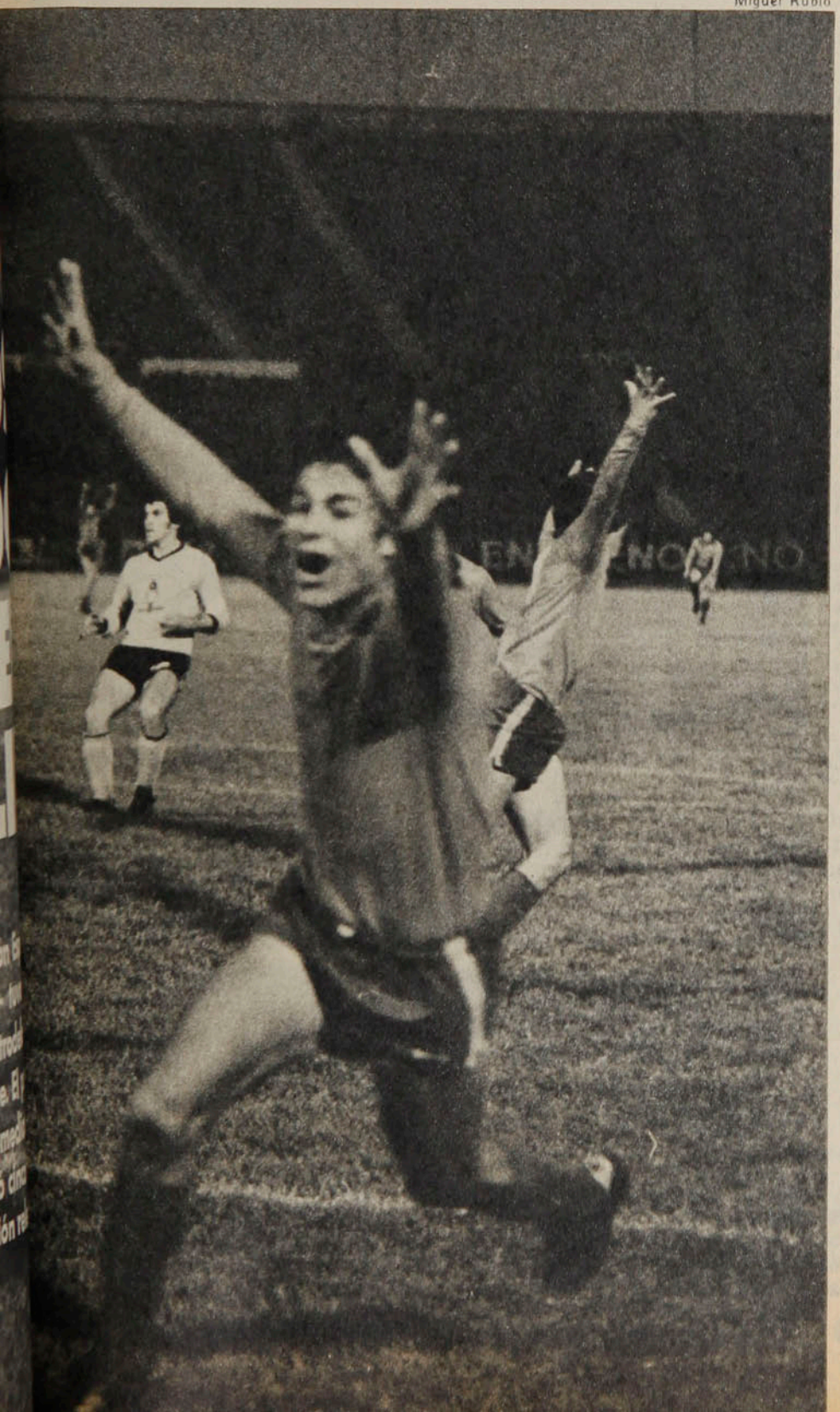

Cuatro minutos después, una genialidad de Leonardo Véliz dio ocasión para que Jorge Peredo apareciera en toda su dimensión goleadora por primera vez en el partido. Una arrancada veloz del puntero izquierdo por el sector central, que terminó con un fuerte remate que Laino apenas pudo manotear, pero lo suficiente como para que la pelota se estrellara violentamene en la base del vertical derecho. Y como todo goleador necesita de la suerte, ese rebote le cayó justo a Peredo, que venía por la izquierda, y éste, con un disparo fuerte, de primera, derrotó por segunda vez la portería visitante.

Inmediatamente después, un minuto más tarde, se produjo la incidencia que para muchos fue la causa de la derrota por márgenes amplísimos y para nosotros no fue más que una situación circunstancial, porque el triunfo de Unión Española a esas alturas no podía discutirse siquiera. Tarjeta roja para el ariete Juvenal Vargas y O'Higgins con diez hombres a los 21 minutos de juego y perdiendo dos a cero.

De allí en adelante el cuadro celeste se descontroló, perdió toda su línea futbolística y comenzó el show de Unión Española, comenzó a actuar la orquesta bajo la batuta de Palacios y el primer violín Jorge Peredo. Porque lo que para O'Higgins se hizo cuesta arriba, para los rojos fue camino en picada. Todo fue fácil para los hombres de Santa Laura. Con el mérito que todo lo hicieron a gran velocidad, con mucha tranquilidad y con elegancia. Nada de rifar una pelota ni buscar el pelotazo sin destino. El balón siempre fue jugado criteriosamente cuando los hombres hispanos lo tuvieron en su poder y cuando lo perdieron hubo entrega física, hubo despliegue de energías para recuperarlo rápidamente.

Finalizados los primeros 45 minutos, Unión ganaba tres a cero y sus hombres controlaban totalmente la situación y nuestros apuntes sólo anotaban una ocasión de riesgo para el meta Osbén, totalmente inactivo durante todo el encuentro: una entrada de Giribet en profundidad y el arquero de Unión que tuvo que esforzarse para desviar el remate del argentino.

La etapa de complemento fue la parte más clara de la sinfonía roja. O'Higgins, con el despliegue de Lapalma, con el trajinar de Montenegro, no pudo aguantar mucho tiempo el chaparrón que se le dejó caer y poco a poco su valla fue siendo vul-

Cinco veces lo gritó igual. Cinco veces su contundencia goleadora hizo llegar el balón a las redes. Jorge Peredo, en otra noche de deleite ofensivo.

EVENTOS

Con la batuta . . .

nerada, sin que alcanzara la solvencia de Miguel Angel Laino para evitarlo.

A los 65 minutos, Peredo ya había estrellado el balón en un vértice del arco, cuando el meta rancagüino estaba totalmente vencido. A los 28 Véliz —en excelente pared con Novello, quien le devolvió el balón con golpe de taco— aumentó a cuatro las cifras.

Los adictos a Unión Española presintieron la goleada y comenzaron a pedir más y más. Y los hombres hispanos estaban para responder, especialmente Peredo. A los 33, gol de Peredo de tiro penal por foul de Ramírez y Laino contra el mismo. A los 36, otra vez Peredo de penal, esta vez por infracción de Adriazola ante Quiroz (que había ingresado por Palacios, agotado de tanto trajín), y a los 44, nuevamente el goleador hispano, conectando de cabeza un centro magistral de Escobar —¡qué gran partido del lateral de Unión!— para cerrar la serie.

No hubo lucha. Los hombres de O'Higgins entendieron temprano cuál era su destino. Y pese a que lucharon, corrieron y no se entregaron fácilmente, la superioridad de Unión Española fue muy grande como para ser soslayada con disculpas como la expulsión de Vargas o las supuestas amenazas de parte del árbitro del partido. Porque el siete a cero fue una sinfonía a toda orquesta, con la batuta de Palacios y Peredo como primer violín.

SERGIO JEREZ.



El remate violento de Miranda, desde la derecha, tocó en Eduardo Herrera y se fue al fondo de la red, ante el desconsuelo de Laino. Minuto 16. Uno a cero.



El disparo de Véliz dio fuerte en el vertical derecho y el izquierdazo de Peredo sacudió las mallas. Minuto 20. Dos a cero.



Excelente jugada personal de Escobar y su centro desde la derecha, medido para el frentazo de Peredo. Minuto 34. Tres a cero.



El triángulo perfecto entre Véliz y Novello, con pase de taco de éste y el tiro del puntero izquierdo ya va rumbo al gol. Minuto 73. Cuatro a cero.

Oscar Lagos



Oscar Lagos

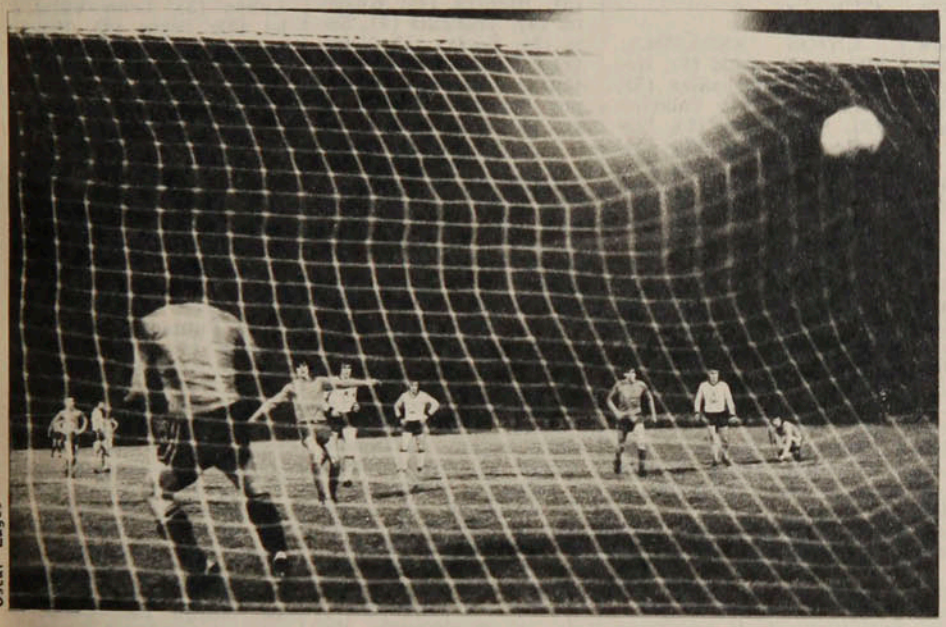

Oscar Lagos

● **La infracción fue ahora de Adriazola contra Quiroz y nuevamente Peredo, desde el punto penal y al mismo lado. Minuto 81. Seis a cero.**



● **Foul de Ramírez y Laino contra Peredo y el tiro de los doce pasos del ariete hispano vence totalmente al arquero de O'Higgins. Minuto 78. Cinco a cero.**

AMARGURA Y JUBILO

Los vestuarios de los derrotados siempre son tristes. Pero éste de OHiggins es algo más que eso. Hay amargura por la goleada —siete a cero— y ese escozor profundo que produce la impotencia al encontrarse con un rival superior. Pero todo se soslaya en la crítica ácida hacia el árbitro Gastón Castro. **"Amenazó a los jugadores de expulsarlos y los amedrentó con tarjetas amarillas"**, señaló Nelson Oyarzún, quien no quiso analizar el partido, pidiendo la comprensión periodística ante una caída estrepitosa, que no todos los reporteros quisieron aceptar. Juvenal Vargas, por su parte, explicaba sus razones frente a la expulsión. **"Después del segundo gol de Unión yo le hablé fuerte a Salas, dándole ánimos para que siguiéramos peleándola, pero el árbitro creyó que yo me refería a él y estimó que lo había insultado".**

En el camarín sur, todo era distinto lógicamente. Luis Santibáñez no podía esconder la satisfacción de una victoria por cifras tan expresivas y manifestaba que **"los pescamos desde el principio. Luego del segundo gol se les quebró la moral y se descontrolaron. Y espero que no le echen la culpa a la expulsión de Vargas para justificar la derrota, porque ya estábamos dos a cero"**. Miranda, que extrañamente salió del campo cuando faltaban cinco minutos para el término del cotejo (Unión había agotado sus dos cambios), lo explicaba todo indicando que **"tengo un golpe en la rodilla derecha que me duele bastante y me molesta, aunque, según el doctor Valdecanto, no es nada grave"**. Jorge Peredo, solicitado por los periodistas, expresaba que **"de los cinco goles me quedo con el primero y el último. Me gustaron más, aunque debo manifestarme feliz porque ganamos, y por goleada.**

Otra jugada personal brillante de Escobar, esta vez por la izquierda, y su centro, perfecto, calculado para el cabezazo

● **de Peredo, muy libre. Minuto 89. Siete a cero.**

"Aquellos que no realizan ningún tipo de actividad física consideran a las enfermedades como algo totalmente inevitable. En cambio, los deportistas y todos aquellos que conceden importancia a la actividad física en el desarrollo de ssu vidas suelen tener confianza en su cuerpo y saben hasta qué punto es posible mantenerlo, además de las implicaciones positivas que todo ello tiene en la sicología del individuo constantemente agredido por el impacto de la vida moderna."

Dr. Fernand Landry.

Del Departamento de Educación Física de la Universidad Laval. Québec.

SINTESIS

2.ª Rueda — 8.ª Fecha.

COLO COLO 1

Orellana (46').

ÑUBLENSE 1

Cerendero (68').

Sábado 15 de octubre.
Estadio Nacional.
Partido preliminar.
Arbitro: Guillermo Budge.

Expulsado: Galindo (82').

COLO COLO: Nef (4); Santibáñez (4), Herrera (5), Brunel (4), Rodríguez (4); L. Díaz (4), Inostroza (4), Ramos (3); Ponce (5), Crisosto (3) y Orellana (4). DT: Ferenc Puskas. Cambio: Santibáñez por Galindo (4).

ÑUBLENSE: Muñoz (6); Salazar (4), Cerendero (6), G. Rojas (4), Araneda (4); Aballay (5), J. Rojas (4), Gangas (4); Ulloa (3), Fonseca (3) y Herrera (4). DT: Enrique Hormazábal. Cambios: Ulloa por Iturra (4) y Gangas por Reyes (—).

Demostrando una vez más su falta de definición futbolística y su escasa capacidad de gol, Colo Colo dejó ir otro punto importante y sufrió otro tropezón serio en sus aspiraciones al título. Pese a dominar insistentemente y a crearse innumerables oportu-



Mario Cerendero

nidades —especialmente en el primer tiempo—, Colo Colo sólo pudo llegar a la red mediante tiro libre. Para lograr el empate, a Ñublense sólo le bastó cierto orden en las líneas defensivas, donde destacaron Muñoz y Cerendero, y el aprovechamiento de la única ocasión clara de gol que se le presentó en el partido.

JULIO SALVIAT.

U. ESPAÑOLA 7

Miranda (16'), Véliz (73') y Peredo (20', 34', 78' —penal—, 81' —penal—, y 89').

O'HIGGINS 0

Sábado 15.
Estadio Nacional.
Partido de fondo.
Público: 13.332.
Recaudación: $ 452.170.
Arbitro: Gastón Castro.

Expulsado: Vargas (21').

UNION ESPAÑOLA: Osbén (5); Avila (5), Herrera (5), González (5), Escobar (6); Palacios (6), Las Heras (5), Novello (5); Miranda (5), Peredo (7) y Véliz (5). DT: Luis Santibáñez. Cambios: Palacios por Quiroz (4) y Véliz por Guerrero (4).

O'HIGGINS: Laino (3); Rojas (3), Ramírez (3), Adriazola (3), E. Herrera (2); Montenegro (4), Lapalma (4), Merino (3); Salas (3), Vargas (3) y Giribet (4). DT: Nelson Oyarzún. Cambios: Herrera por Riquelme (4) y Montenegro por Fredes (4).

Unilateral desde los 16 minutos, cuando Miranda abrió la cuenta y se acentuó el dominio total de Unión Española luego de la expulsión



Jorge Peredo

de Vargas (21'), cuando ya O'Higgins perdía dos a cero. Una actuación convincente del cuadro de Luis Santibáñez, ante un rival que sólo pudo oponer dignidad ante la superioridad del adversario. El cuadro hispano tuvo en Escobar, Palacios y Peredo, tres figuras de relieve, que por sí solas desnivelaron el encuentro, especialmente el ariete, que aportó cinco goles a una victoria sin objeciones.

SERGIO JEREZ.

U. DE CHILE 0

ANTOFAGASTA 1

R. Rojas (71').

Domingo 16.
Estadio Santa Laura.
Público: 4.974.
Recaudación: $ 188.015.
Arbitro: Patricio Andrade.

Expulsado: Veira (68').

U. DE CHILE: Carballo (5); Ashwell (5), Pellegrini (4), Quintano (5), Bigorra (4); Koscina (4), Aránguiz (4), Soto (2); Socías (5), Veira (2) y Salah (4). DT: Luis Ibarra. Cambios: Soto por Peralta (5) y Bigorra por Puyol (—).

ANTOFAGASTA: Rafael Grillo (6); García (6), Castro (5), Albornoz (5), Miranda (4); Verdugo (4), Chirdo (5), Araya (4); Acevedo (3), Rojas (3) y Pons (3). DT: Donato Hernández.

No fue ni siquiera el caso de David contra Goliat, porque esta vez Goliat se minimizó a sí mismo. Universidad de Chile regaló un tiempo entero al muy modesto y afligido Antofagasta. No hicieron los nortinos una defensa desesperada; sólo necesitaron, para terminar ese período cero a cero, de los errores reiterados y de la displicencia del



Rafael Grillo

adversario. Un cambio que se imponía —Soto por Peralta— vitalizó a la "U", la llevó al arco de Rafael, pero entonces la defensa visitante, ya agrandada, respondió a pie firme; en una acción fortuita Antofagasta consiguió lo que no había logrado su rival en 70 minutos y con eso ganó el partido.

ANTONINO VERA.

AVIACION 1

R. Fabbiani (45').

WANDERERS 1

Cordero (27').

Domingo 16.
Estadio El Bosque.
Público: 2.552.
Recaudación: $ 45.740.
Arbitro: Benjamín Barros.

AVIACION: Fournier (4); Rojas (5), Landeros (4), Posenatto (4), Osorio (4); Coffone (3), Lobos (3), León Villalba (2); Pérez (4), Pennant (2) y R. Fabbiani (4). DT: Hernán Carrasco. Cambios: Pennant por Aravena (3) y León Villalba por Pamies (—).

WANDERERS: Frez (4); González (4), Díaz (3), Muñoz (4), Riveros (4); Cordero (4), Illescas (4), F. Osorio (4); Puntarelli (2), Pérsico (3) y A. Quinteros (4). DT: José Pérez. Cambios: Puntarelli por Espinoza (3) y Quinteros por F. González (—).

Dos equipos muy cautelosos, que no mostraron gran cosa en un partido de escasas acciones de riesgo en los pórticos. En un comienzo mejor el dueño de casa, que se consiguió un par de ocasiones, malogradas por Coffone. Luego fue Wanderers el que tomó el con-



Luis Rojas

trol del juego, gracias a la conquista de Cordero, pero su accionar se fue diluyendo para terminar la primera etapa con una cerrada defensa, que no fue impedimento para que Ricardo Fabbiani anotara la cifra del empate.

En el segundo tiempo, las cosas se plantearon igual, con un poco más de orden por parte de Aviación, pero sin que alcanzara para satisfacer a los pocos espectadores que llegaron hasta el reducto aviático.

JOHNNY TEPERMAN

OVALLE 1

Gómez (42').

S. MORNING 1

Chávez (18').

Domingo 16.
Estadio Fiscal de Ovalle.
Público: 2.541.
Recaudación: $ 43.800.
Arbitro: Sergio Vásquez.

OVALLE: Soto (4); Tabilo (5), Muñoz (4), Arriagada (4), E. Arias (4); Gallardo (4), Bustamante (5), M. Arias (5); V. Tapia (4), Araya (4) y Gómez (5). DT: Guillermo Díaz. Cambio: V. Tapia por Rotela (—).

S. MORNING: Cabrera (4); Avendaño (4), L. Tapia (4), Pecoraro (4), Gangas (5); González (5), Arrieta (4), Toro (4); Chávez (5), Vargas (5) y Lima (5). DT: Luis Alamos. Cambio: Chávez por Saravia (4).

Si alguno estuvo cerca de ganar, fue Santiago Morning. Los contraataques de la visita en los últimos tramos del encuentro fueron de evidente peligro para la valla local, situaciones que no vivió el fornido Angel Cabrera. El partido no pasó de discreto, aportando los bohemios lo mejor. Ovalle debe haber hecho el domingo su partido más bajo



Héctor Chávez

como dueño de casa, extrañando que esta vez ni siquiera entusiasmó con el derroche de voluntad, de garra, que ha mostrado en situaciones más difíciles que las del domingo.

MARIO MEZA.

EVERTON 3

González (42'), Ahumada (77') y Spedaletti (89').

U. CATOLICA 1

Orellana (46').

Domingo 16.
Estadio Sausalito, Viña del Mar.
Público: 13.155.
Recaudación: $ 312.095.
Arbitro: Néstor Mondría.

EVERTON: Leyes (5); Zúñiga (5), Azócar (5), Díaz (6), Núñez (5); Martínez (4), Lara (4), Ahumada (6); González (5), Spedaletti (4) y Ceballos (4). DT: Pedro Morales. Cambio: González por Cáceres (—).

U. CATOLICA: Wirth (5); Oñate (5), Castro (4), Hernández (5), Ubilla (4); Prieto (5), Olivos (4), C. Díaz (4); Orellana (4), Roselli (4) y Moscoso (4). DT: Jorge Luco. Cambio: C. Díaz por J. Prieto (—).

Universidad Católica dispuso en Viña un esquema equilibrado, que si bien incluía preocupaciones defensivas, no descartó el uso racional del balón en ataque. Y con eso complicó a Everton que, después del empate conseguido por Orellana, cayó en una larga confusión. Sin embargo, una vez más el



Sergio Ahumada

peso de sus individualidades decidió el partido cuando Ceballos y Spedaletti pudieron romper el cerco. De cualquier forma, el resultado puede considerarse exageradamente expresivo para la oposición que presentó Católica.

IGOR OCHOA.

HUACHIPATO 2

Zurita (83') y Rivero (85').

A. ITALIANO 2

Pichulmán (78') y Berrío (90').

Domingo 16.
Estadio Las Higueras, Talcahuano.
Público: 2.926.
Recaudación: $ 46.325.
Arbitro: Julio Rubio.
Expulsados: Mariángel (87') y Delgado (89').

HUACHIPATO: Mendy (4); Muñoz (4), Rivero (5), Alarcón (4), Mariángel (5); Urrizola (4), Avilés (4), Carregado (4); Godoy (3), Ormeño (4) y Delgado (4). DT: Alberto Fouilloux. Cambios: Godoy por Zurita (4) y Alarcón por Hidalgo (4).

A. ITALIANO: Rojas (4); Yáñez (4), Berrío (4), Zamorano (5), Valenzuela (4); Acevedo (5), Montero (4), Silva (4); Trujillo (4), Pichulmán (4) y Benzi (5). DT: Orlando Aravena. Cambio: Trujillo por Pardo (4).

Demostró Huachipato el domingo otra de las virtudes que, debe entenderse, le ha inculcado su DT: la entereza para sobreponerse a la aspereza impuesta por el contrario y a la desventaja en el marcador.



Carlos Mariángel

Un mal arbitraje conspiró contra la calidad del partido, que se caracterizó por la estricta y fuerte marca, que oscureció el fútbol. Dentro de esta tónica guerrera, el cuadro de la usina se las ingenió para hacer mejor juego. Audax, sin embargo, no claudicó en ningún momento, lo que lo hizo merecedor del empate que vino a obtener ya en los descuentos.

CARLOS VERGARA.

L. SCHWAGER 4

M. García (9'), Abad, de penal (15'), Geraldo (27') y Baesso (47').

CONCEPCION 1

R. Díaz (73').

Domingo 16.
Estadio F. Schwager, Coronel.
Público: 8.473.
Recaudación: $ 131.080.
Arbitro: Mario Lira.

LOTA SCHWAGER: Rodríguez (5); Azócar (5), Páez (5), P. Díaz (6), Jara (5); Merello (6), Linaris (5), Abad (5); Baesso (6), M. García (4) y Jiménez. (4). DT: Vicente Cantatore. Cambio: García por Geraldo (4) y Baesso por Arroyo (4).

CONCEPCION: Moedinger (4); Droguett (4), Gallardo (4), Valenzuela (4), Serrano (4); Miranda (4), R. García (3), Lamour (3); Landeros (4), Estay (4) y R. Díaz (5). DT: Manuel González. Cambios: Miranda por Schellberg (3) y Landeros por Cuevas (5).

Volvió Lota Schwager a jugar en el nivel que tuvo en la primera parte del campeonato. Muy armónico, con sus líneas muy bien sincronizadas, explotó generosamente las licencias que los lilas se dieron, en el primer tiempo, en el me-

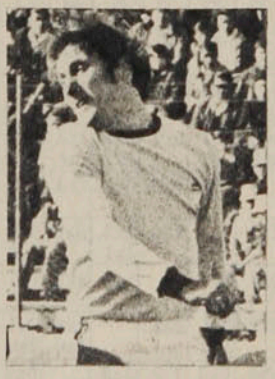

Pablo Díaz

diocampo, para estructurar un marcador que lo ponía a cubierto de sobresaltos. Anuló bien a Estay y bloqueó la salida del rival, con gran aplicación. Por 4 a 0 llegó a estar ganando el local, lo que era una fiesta para los "mineros". Cuando Concepción anotó el descuento, el partido hacía rato que estaba decidido.

CARLOS ALARCON.

GREEN CROSS 0

PALESTINO 1

Pinto (64').

Domingo 16.
Estadio Municipal de Temuco.
Público: 8.467.
Recaudación: $ 201.140.
Arbitro: Juan Silvagno.

GREEN CROSS: Amaya (6); Magna (2), Ocampo (5), De Carli (4), Navarro (3); Cortázar (3), D. Silva (2), H. Rojas (6); Romero (5), Loyola (4) y V. M. González (5). DT: Gastón Guevara. Cambios: Magna por Daller (2) y Navarro por P. Silva (3).

PALESTINO: Araya (6); Varas (3), Figueroa (5), Fuentes (4), Campodónico (4); Coppa (2), Dubó (4), M. Rojas (6); Hidalgo (4), Fabbiani (5) y Pinto (5). DT: Caupolicán Peña. Cambio: Coppa por Zelada (4).

Buen partido, en que la destreza y el oficio de Palestino, hábilmente conducido al ataque por Manuel Rojas, pudieron más que el dominio territorial de Green Cross, especialmente en el segundo tiempo; un veloz contraataque, propiciado precisamente por Rojas, le brindó la oportunidad a Pedro Pinto



Manuel Rojas

para hacer el gol del triunfo. Con más situaciones propicias, el local no supo discernir esta vez. A la marcación al hombre del primer lapso siguió una mayor libertad en el segundo, que pudo traducirse en marcador más amplio.

HERNAN OSSES.

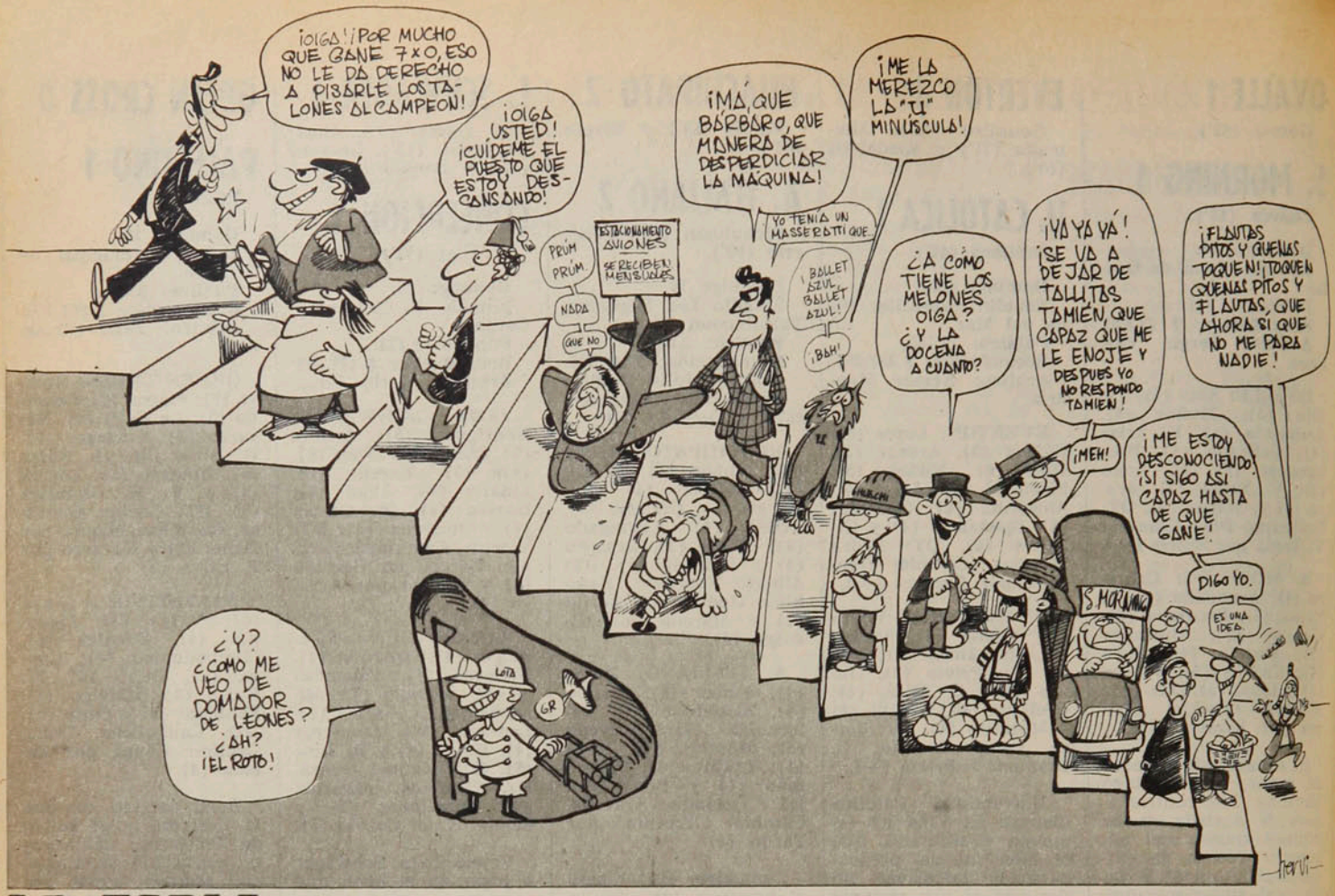

LA TABLA

1ª DIVISION	ANTOFAGASTA	A. ITALIANO	AVIACION	COLO COLO	CONCEPCION	EVERTON	GREEN CROSS	HUACHIPATO	L. SCHWAGER	ÑUBLENSE	O'HIGGINS	OVALLE	PALESTINO	S. MORNING	U. ESPAÑOLA	U. CATOLICA	U. DE CHILE	WANDERERS	CAMPAÑA PARTIDOS J.	G.	E.	P.	GOLES F.	C.	Pts.	Lug
ANTOFAGASTA		1x2	0x1 1x0	0x1	1x1 2x4	0x3	1x2	2x3	1x1 1x3	0x5 0x0	0x2 0x2	0x2	1x1 0x3	1x2	4x2	1x0	0x0 1x0	0x3 0x1	25	4	5	16	18	44	13	18º
A. ITALIANO	2x1		0x2 3x2	0x2 1x0	0x0	2x4 1x2	3x4 1x1	2x0 2x2	0x0	3x1	1x0	1x1 2x4	3x3	1x1	0x2 2x3	2x1	2x0 1x1	3x2	25	9	8	8	38	39	26	7º
AVIACION	1x0 0x1	2x0 2x3		1x2	0x2	0x2	6x4	1x1	0x2	3x1 1x0	1x0 2x1	2x2	0x0 1x3	1x0 4x4	1x1	3x1 0x0	1x1	1x1 1x1	25	9	9	7	36	33	27	6º
COLO COLO	1x0	2x0 0x1	2x1		1x0	1x3 3x1	2x2	0x3 0x0	2x0	1x0 1x1	1x1	4x2 0x0	1x0 1x1	4x1 1x1	1x3	3x3 2x2	5x4	2x0	25	12	9	4	41	30	33	3º
CONCEPCION	1x1 4x2	0x0	2x1	0x1		1x2	3x1	1x1	1x1 1x4	1x3 1x0	1x0 1x3	4x1	1x5 0x2	0x0 1x1	0x1	2x0 0x1	2x1	4x2 3x1	25	10	6	9	35	35	26	7º
EVERTON	3x0	4x2 2x1	2x0	3x1 1x3	2x1		2x3 1x0	2x1 2x0	2x2 1x1	1x0	1x1	1x0 0x2	1x6	4x0	1x1 1x1	1x1 3x1	1x1	4x3	25	14	7	4	46	32	35	1º
GREEN CROSS	2x1	4x3 1x1	4x6	2x2	1x3	3x2 0x1		0x3 1x0	1x3 3x2	2x1	1x1	1x1 1x1	1x1 0x1	1x1 1x2	0x7	1x2 2x1	0x0	1x3	25	7	8	10	34	49	22	11º
HUACHIPATO	3x2	0x2 2x2	1x1	3x0 0x0	1x1	1x2 0x2	3x0 0x1		1x1 1x1	1x2	2x1	2x1 2x1	1x1	2x2	1x4 2x2	2x2	1x1 0x1	1x0	25	7	10	8	32	33	24	10º
L. SCHWAGER	1x1 3x1	0x0	2x0	0x2	1x1 4x1	2x2 1x1	3x1 2x3	1x0 1x1		0x0	0x0 0x2	2x2	0x1	1x0	1x1	3x0	1x0	4x4 2x2	25	8	12	5	36	29	28	5º
ÑUBLENSE	5x0 0x0	1x3	1x3 0x1	0x1 1x1	3x1 0x1	0x1	1x2	2x1	0x0		2x5 1x3	0x0	2x1	0x0	1x3 1x2	0x0	2x2 0x1	1x1 3x1	25	5	8	12	28	35	18	17º
O'HIGGINS	2x0 2x0	0x1	0x1 1x2	1x1	0x1 3x1	1x1	1x1	1x2	0x0 2x0	5x2 3x1		1x2	2x4	1x1	1x0 0x7	0x0	1x4 1x1	2x2 0x1	25	7	8	10	31	36	22	11º
OVALLE	2x0	1x1 4x2	2x2	2x4 0x0	1x4	0x1 2x0	1x1 1x1	1x2 1x2	2x2 3x1	0x0	2x1		1x2	0x2 1x1	1x2	1x0 1x2	0x3	2x1	25	7	8	10	32	37	22	11º
PALESTINO	1x1 3x0	3x3	0x0 3x1	0x1 1x1	5x1 2x0	6x1	1x1 1x0	1x1	1x0	1x2	4x2	2x1		3x1	1x3 2x0	1x2	2x3 0x0	4x1 1x1	25	12	8	5	49	27	32	4º
S. MORNING	2x1	1x1	0x1 4x4	1x4 1x1	0x0 1x1	0x4	1x1 2x1	2x2	0x1	0x0	1x1	2x0 1x1	1x3		0x2 0x0	3x1	1x1 2x3	0x1 1x1	25	4	13	8	27	36	21	14º
U. ESPAÑOLA	2x4	2x0 3x2	1x1	3x1	1x0	1x1 1x1	7x0	4x1 2x2	1x1	3x1 2x1	0x1 7x0	2x1	3x1 0x2	2x0 0x0		1x1 2x3	0x0	2x0	25	13	8	4	52	25	34	2º
U. CATOLICA	0x1	1x2	1x3 0x0	3x3 2x2	0x2 1x0	1x1 1x3	2x1 1x2	2x2	0x3	0x0	0x0	0x1 2x1	2x1	1x3	1x1 3x2		0x2 .x.	2x1	24	6	8	10	26	37	20	15º
U. DE CHILE	0x0 0x1	0x2 1x1	1x1	4x5	1x2	1x1	0x0	1x1 1x0	0x1	2x2 1x0	4x1 1x1	3x0	3x2 0x0	1x1 3x2	0x0	2x0 x		1x2	24	7	11	6	31	26	25	9º
WANDERERS	3x0 3x0	2x3	1x1 1x1	0x2	2x4 1x3	3x4	3x1	0x1	4x4 2x2	1x1 1x3	2x2 1x0	1x2	1x4 1x1	1x0 1x1	0x2	1x2	2x1		25	6	8	11	36	45	20	15º

SINTESIS



GOLEADORES

1.ª División

CON 25: OSCAR FABBIANI (P).
CON 18: Jorge Peredo (UE).
CON 12: Julio Crisosto (CC) y Víctor Estay (DC).
CON 10: Domingo Loyola (GC), José Ceballos y Sergio Ahumada (EV).
CON 9: Juvenal Vargas (O'H), Luis Carregado (H), Julio Ortiz (OV) y Jorge Spedaletti (EV).
CON 8: Horacio Astudillo (AI), Héctor Pinto (CC), José Illescas (SW), Patricio Romero (GC), Luis Roselli (UC), Héctor Veira (UCH) y Ricardo Fabbiani (AV).
CON 7: Miguel A. Herrera (AV) Leonidas Burgos (DC) y Eduardo Jiménez (LSC).

2.ª División

CON 16: HUGO CARDENAS (IND).
CON 15: Ely Carrasco (Mall) y Luis Ahumada (C. LOA).
CON 14: Ermindo Onega (DLS).
CON 13: Rubén Rivera (SL).
CON 12: Miguel Flores (N), Alfonso Caroca (T) y Hugo Ubeda (USF).
CON 10: Claudio Araya (F), Manuel Baeza (MAG) y Gabino Román (R).
CON 9: Gustavo Pizarro (DC) y Héctor Tapia (ULC).

2ª División.

2.ª Rueda
8.ª Fecha

Domingo 16 de octubre.

FERROVIARIOS (0).
D. COLCHAGUA (0).

COQUIMBO UNIDO (1), Gallegos.
IBERIA (1), Pedreros.

UNION CALERA (1), Soto.
CURICO UNIDO (1), Herrera.

U. SAN FELIPE (2), Negrete y Ubeda.
COBRELOA (0).

SAN ANTONIO (2) Muñoz (2).
NAVAL (0).

RANGERS (1), Castillo.
LA SERENA (1), Iter.

D. LINARES (2), Pacheco y Bonhomme.
MAGALLANES (0).

INDEPENDIENTE (1), Valdés.
TRASANDINO (1), González.

MALLECO UNIDO (3), Bascur, Carrasco y Orrego.
SAN LUIS (1), Cuadra.

POSICIONES

EQUIPOS	PJ	PG	PE	PP	GF	GC	Pts.	PROXIMO RIVAL
COBRELOA	25	14	5	6	42	23	33	(L) FERROVIAR. (2x0).
RANGERS	25	14	5	6	38	26	33	(V) IBERIA (3x1).
U. SAN FELIPE	25	13	6	6	48	28	32	(V) NAVAL (0x0).
MALLECO UNIDO	25	10	11	4	31	21	31	(V) LA SERENA (0x0).
COQBO. UNIDO	25	10	10	5	38	27	30	(V) CURICO UN. (3x2).
INDEPENDIENTE	25	10	8	7	42	33	28	(V) MAGALLANES (1x2).
NAVAL	25	9	9	7	35	28	27	(L) U. S. FELIPE (0x0).
LA SERENA	25	10	6	9	38	32	26	(L) MALLECO UN. (0x0).
SAN LUIS	25	10	5	10	38	38	25	(L) LINARES (2x1).
LINARES	25	9	6	10	39	36	24	(V) SAN LUIS (1x2).
TRASANDINO	25	8	8	9	35	44	24	(L) S. ANTONIO (1x2).
FERROVIARIOS	25	8	7	10	30	33	23	(V) COBRELOA (0x2).
SAN ANTONIO	25	9	5	11	42	48	23	(V) TRASANDINO (2x1).
COLCHAGUA	25	7	6	12	23	34	20	(L) U. CALERA (1x0).
IBERIA	25	6	7	12	29	47	19	(L) RANGERS (1x3).
CURICO UNIDO	25	6	6	13	20	33	18	(L) COQBO. UN. (2x3).
MAGALLANES	25	7	4	14	32	50	18	(L) INDEPEN. (2x1).
UNION CALERA	25	5	6	14	31	50	16	(V) COLCHAGUA (0x1).

EL EQUIPO DE LA SEMANA

Manuel Araya (P)

Julio García (Ant) — Mario Cerenderos (Ñ) — Carlos Díaz (E) — Enzo Escobar (UE)

Rubén Palacios (UE) — Carlos Linaris (LSCH) — Sergio Ahumada (E)

Mario Baesso (LSCH) — Jorge Peredo (UE) — Pedro Pinto (P)

EL RANKING

PROMEDIO 5.27: Elías Figueroa (Palestino).
PROMEDIO 5.00: Alberto Quintano (U. de Chile).
PROMEDIO 4.90: Jaime Ocampo (Green Cross), Mario Cerenderos (Ñublense), Miguel Laino y Juan Lapalma (O'Higgins).
PROMEDIO 4.85: Omar Berrio (A. Italiano), Adolfo Nef (Colo Colo), Mario Osbén (U. Española).
PROMEDIO 4.80: Atilio Herrera (Colo Colo), Enzo Escobar (U. Española).
PROMEDIO 4.75: Víctor Estay (Concepción), Víctor González (Green Cross), Julián Urrizola (Huachipato), Oscar Wirth (U. Católica), Rafael González, Antonio Arias y Jorge Peredo (U. Española).

EVENTOS

HASTA QUE LOS GENIOS VOLVIERON DE LA AUSENCIA...



Oscar Lagos

Ese final de toque y "olé" que produce Spedaletti después de su gol no tiene mucho que ver con el partido. Apenas es el homenaje público de la hinchada cuando su equipo —por fin— se "suelta" y expresa el fútbol que lo distingue. Y es que antes del carrerón de Spedaletti, el amague ante Wirth y el fino derechazo hacia la red, hubo una larga batalla donde la estrategia de Universidad Católica cubrió terrenos, atrofió inspiraciones y también llegó en ofensiva.

La Católica no se paró en Sausalito con la pueril esperanza de asestar un contragolpe casual mientras se resistía heroicamente atrás. En el esquema cruzado había un agrupamiento sistemático de los volantes junto a la última línea, pero siempre con las variantes de un descuelgue. Y a ratos el moreno Carlos Díaz Heredia, aprovechando el estatismo de Guillermo Martínez, se mueve bien arriba, compensando la posición más cautelosa de Olivos, que protege el sector de Sergio Ahumada. Y así con la salida serena y la efectiva regulación que impone Ignacio Prieto, no hay predominio de Everton que agite demasiado a Oscar Wirth. Como en la primera rueda, Santiago Oñate "borra" a Ceballos y Spedaletti no sale de su palidez —afectado por una molestia a la cintura—, de tal manera que la preocupación es por el lado del "Charola" González o bien alguna penetración de Sergio Ahumada. Y en el único encuentro Spedaletti-Ahumada, el derechazo rotundo del "Negro" muere en la salida de Wirth.

Por eso, el gol de González en el minuto 42 es la resultante de un forcejeo particular que gana el puntero para derrotar a Wirth con exigido toque de zurda. Antes que termine la etapa el empate se lo pierde Ubi-

Oscar Lagos



30 minutos del segundo lapso y Ahumada estremece Sausalito. ● Todo comenzó en la entrada de Ceballos por el sector derecho y el pelotazo cruzado hacia el segundo palo. Ahumada, cayéndose, la mandó adentro con Wirth volviendo del otro poste. Cifra decisiva, porque rompió el empate a uno y tranquilizó a Everton.

Universidad Católica obligó a Everton a trabajar duramente con un planteo sensato, menos temeroso que cerebral. El puntero no tenía la improvisación incontrolable de sus individualidades, pero bastó que sobre la media hora final aparecieran Ceballos y Spedaletti para que todos los méritos de la Católica quedaran en anécdota.

● **"Charola" González en la apertura. Al final del primer tiempo el puntero derecho disputó con Ubilla una pelota larga y al cabo del roce pudo "cachetearla" de zurda. Wirth quedó inutilizado a medio camino.**

lla tirándola alto desde muy cerca.

La voz de los "ausentes"

Y cuando José Orellana alcanza la igualdad en el minuto inicial del segundo tiempo, comienza el período más difícil para Everton, porque la Católica puede repetir su disposición ya con más énfasis defensivo.

Entonces Everton se debe olvidar del tejido más fino para entrar derechamente a "pelear" el partido. Es en el esfuerzo de Lara y la llamativa continuidad de Ahumada más que en el armado pulido de cualquier otro donde se sustenta el vigor de Everton. Y Universidad Católica tiene tiempo para acercarse a Leyes al punto que, después de una falla defensiva, Roselli desperdicia en el área chica una gran posibilidad.

Con todo, la UC paulatinamente se va tirando más atrás y salvo los piques al vacío de Prieto, sin la habilitación más justa, toda la responsabilidad contragolpeadora queda a cargo de Moscoso. Atrás la marca se mantine incólume y recién pasados los 25 minutos Ceballos puede ganarle el fondo a Oñate... Tampoco es gol en otra entrada de Ahumada, que define de manera similar a la del primer paso, encontrando otra vez el achique certero de Wirth. No es mucho más que el rival este Everton, hasta que sobre la media hora lo que no llega por superioridad colectiva se alcanza por vía individual.

De un corner corto y el rebote, la pelota le cae otra vez a Ceballos por la derecha y ya en el área cruza el zurdazo. Ahumada entrando por el otro costado la empuja hacia la red y aclara todo. De ahí hacia arriba la Católica debe desmadejar su ordenamiento por el imperativo de un empate. Y recién en esa instancia Everton se mueve con libertad, contando con la "aparición" de Ceballos y Spedaletti y especialmente de Martínez en el mediocampo. El volante viñamarino se hace visible en la entrega como nunca en todo el encuentro y su despertar sirve idealmente para los piques de los delanteros.

Así hasta el final, sin que Leyes "sufra" demasiado por el acoso del adversario. Así también hasta la "revancha" de Spedaletti, que concreta por única vez una maniobra individual, compensa una producción desafortunada y le pone fiesta a la despedida. Este Everton ya no parece tan lujoso como el del año pasado y contrariamente exhibe una mayor dosis de contracción al trabajo, sin tanta rutilancia particular. La Católica le hizo un inteligente partido y



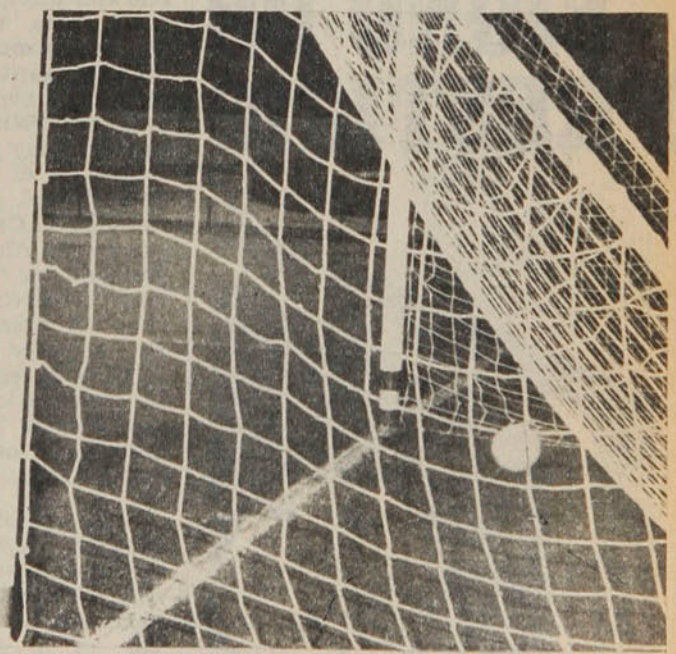

Oscar Lagos

"Francia debe tener la ambición de ser más que una nación deportiva... Debemos acordar una plena consideración a la actividad deportiva y un respeto igual que a las actividades intelectuales. El deporte es una actividad irremplazable de recreación."

Valéry Giscard d'Estaing.
Discurso presidencial de junio de 1975.

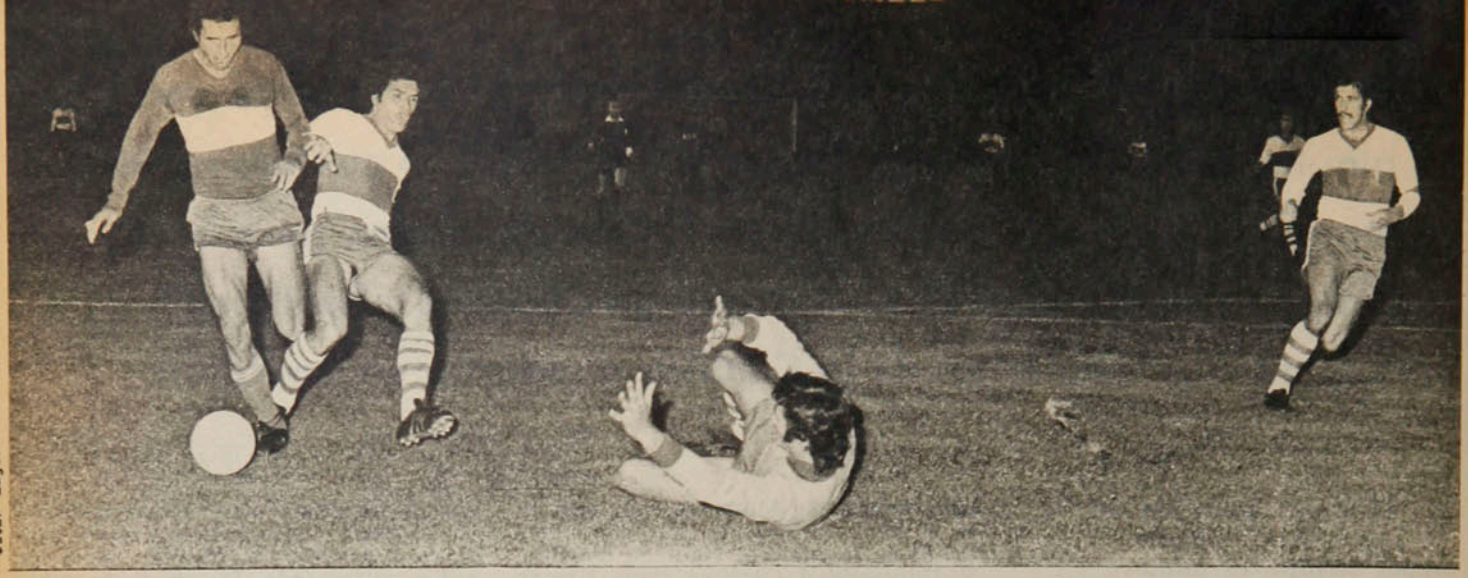

Oscar Lagos

EVENTOS

Hasta que los . . .

● Cerrando la noche, un regalo de Spedaletti. No había estado afortunado el ariete de Everton y generalmente terminó chocando después de los amagues. Sin embargo, al filo de los noventa capturó una pelota en mitad de campo, no fue alcanzado por Castro y postergó a Wirth con un enganche de su sello. Después, el finiquito suave y preciso ante arco descubierto.

le complicó notoriamente. Eso, no obstante, no podía encarcelar definitivamente a los "genios", que, como Ceballos y Spedaletti, no necesitan más que el aliento de un segundo para desequilibrar a cualquiera...

IGOR OCHOA

UN SIGNO DE PRESTIGIO

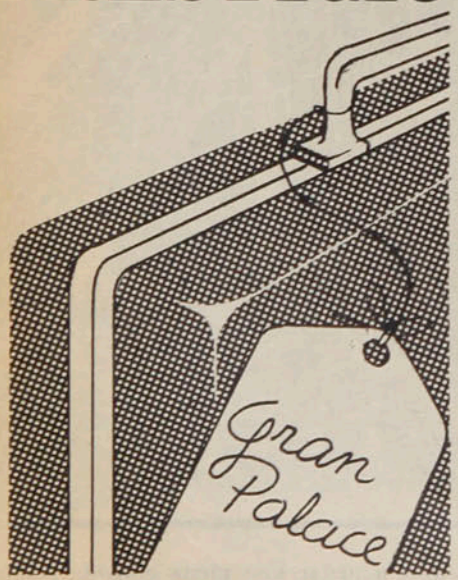

HOTEL GRAN PALACE
Huérfanos 1178 - 10.º piso

La conclusión a que obliga Ahumada:

EL "NEGRO" NO ES OSCURO

Como siempre fue profundo en sus concepciones y ágil en el enlace. Pero más que nunca, corrió con disciplina y eficacia, para volcar una disputa de medio campo tan interesante como pareja. Y si bien no concretó ante Wirth dos escapadas muy favorables, estuvo en el segundo y decisivo gol, aquel que liquidó a Católica. Es que Sergio Ahumada representa un tipo de volante ofensivo sin negación del área y el gol. Eso se sabe. Más vale la pena agregar que está trabajando sin pausas, aunque las facetas defensivas no sean su especialidad.

"Yo salgo libre de obligaciones defensivas en cuanto a la marca de un rival determinado, pero lógicamente debo ayudar en la obstrucción. No fue fácil el partido y sólo al final ellos se desordenaron un poco. ¿El campeonato?... Mire, un equipo que es capaz de repetir un título ya merece el calificativo de 'gran'... Nosotros todavía somos un buen cuadro, con la ventaja de no tener problemas económicos o de relación con los dirigentes. Ahora, si llegásemos a ser campeones otra vez, todos deberían reconocer el enorme mérito que significaría. Estoy bien físicamente y creo que, como mis compañeros, con la motivación recuperada. Usted entenderá que no podía ser igual que el año pasado, cuando había una mística muy especial. Ahora es otra la responsabilidad, pero le digo que si seguimos ganando puede ser... Total somos los mismos y los otros están más irregulares. Pero hay que trabajar y mucho..."

Es cierto. Everton ya no puede descartar el sudor para ganar, y aunque sus individualidades sigan decidiendo, no hay espacio para la comodidad. Por eso vale lo del "Negro", que toca, acelera y llega al gol como es su costumbre, y también suma sus piernas en la destrucción. Y dejando hasta el último pique...



Oscar Lagos

PANORAMA

El caso de cuatro árbitros despedidos

El boomerang va a la Central

Era tal su convicción de que se estaba cometiendo una injusticia, que no vaciló en entablar juicio contra un organismo poderoso como es la Asociación Central de Fútbol. Cuando Horacio Garrido recibió (el 13 de abril) una nota en la que se le comunicaba que desde ese momento dejaba de pertenecer al Comité de Arbitros, no envió réplica. Ni pidió las explicaciones que correspondían y no figuraban en esa nota. Se hizo asesorar de un abogado (Mario Sepúlveda, el mismo que ganó el juicio sobre el caso Porcel de Peralta) y entabló demanda por despido arbitrario y por no respetársele el fuero sindical que le correspondía como secretario del Sindicato de los Arbitros.

En la misma situación, aunque sin fuero, estaban los jueces Pedro Araya, Carlos Carreño y José María Muñoz. Una nota similar, firmada también por Jorge Lafrentz y Hernán Cabrol (presidente y secretario del Comité de Arbitros Profesionales), les comunicaba su despido.

Tras seis meses de proceso, la jueza del Primer Juzgado del Trabajo dictaminó en favor de los demandantes. Y junto con señalar que ha lugar a la reclamación, el fallo declara que *"los actores deberán ser reincorporados a sus labores habituales dentro del 2.º día de ejecutariado el fallo, debiendo la demandada cancelarles sus remuneraciones e integrarles imposiciones por el período de separación"*.

Los considerandos dejan establecido que los deportistas profesionales y los trabajadores que desarrollen actividades conexas (el caso de los árbitros) tienen la calidad de empleados particulares. Y que la convención entre aquéllos y un club, institución o empresario es un contrato de trabajo *"y, por lo tanto, se rige por el Código del Trabajo y sus leyes complementarias"*.

El asunto podría terminar ahí. Pero Horacio Garrido (41 años, casado, árbitro profesional desde 1962) señala que ésta es sólo una escaramuza dentro de la batalla emprendida. El 7 de octubre —cuatro días antes de conocer el fallo anterior— entabló otro juicio contra la ACF por el no pago de imposiciones, gratificaciones e ingreso mínimo durante los quince años de labor referil. El ingreso mínimo se refiere a la cantidad que deberían percibir durante las épocas de receso del fútbol: *"Los árbitros seguimos desarrollando nuestras actividades normales, salvo dirigir partidos, pero no se nos paga"*.



● **Horacio Garrido. En el juicio no hay sorteo.**

Y su esperanza es que el asunto llegue incluso a la Corte Suprema para que se siente jurisprudencia sobre la materia.

De negarse al reintegro, la Asociación Central de Fútbol deberá pagar elevada indemnización.

Garrido saca cuentas: *"En el caso mío solamente, cinco meses por año de servicio y otros dieciocho meses por el fuero sindical. Y si se la obligara, de acuerdo al otro juicio, a pagar imposiciones, gratificaciones e ingresos mínimos a todos los árbitros, no tendrían con qué hacerlo. Ni aunque vendieran la sede de Erasmo Escala y el estadio de Pinto Durán. Serían como cincuenta millones de pesos..."*

Fernando Vera, campeón de la temporada rutera:

Protagonista hasta el final

A 600 metros de la meta subsistía la incógnita. Fernando Vera había resistido el acoso de los batinos Leandro Contreras y Pedro Aguilera y tenía que jugarse en esos últimos metros, propicios a sus rivales, porque eran en subida y sus adversarios son dos escaladores netos.

Y allí triunfó el corredor de Audax-San Bernardo, imponiendo su excelente estado físico, su inteligencia de avezado y su estrategia. Desde la tercera vuelta al Circuito Cerro San Cristóbal —disputada el miércoles— la lucha se ciñó a los tres participantes nombrados, con discreta lucha de Jaime Bretti. A 4 minutos llegó la ventaja de los tres punteros con respecto al grupo que se iba diezmando.

El vencedor intentó la

● **Fernando Vera. Siempre entre los diez.**

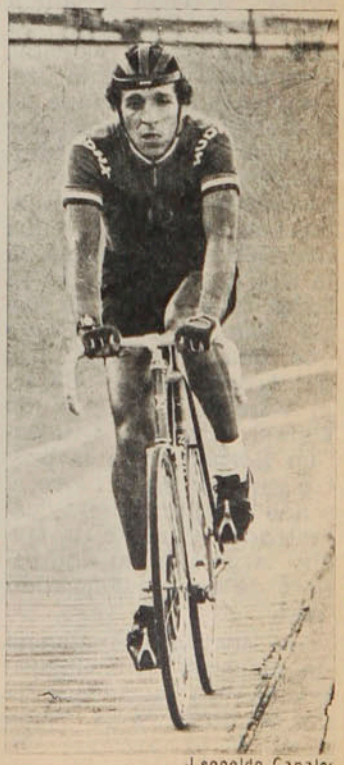

Leopoldo Canales

PANORAMA

Protagonista . . .

escapada en la penúltima pasada por la cumbre, pero muy atentos, los batinos le dieron alcance en el descenso. En el plano, fueron éstos los que intentaron "reventar" al audino, ataque que Vera resistió enhiesto, como resistió el último esfuerzo de Contreras a un kilómetro del término de la prueba. Pocos metros más allá y con la cumbre ya a la vista, fue el sambernardino el que "picó" fuerte, superando definitivamente a quienes habían sido compañeros en la ruta durante casi toda la carrera.

El segundo triunfo consecutivo de Fernando Vera en pruebas que no parecían de su especialidad no hace sino confirmar el excelente estado en que va a llegar a la gran competencia internacional que vuelve a organizar la Empresa "El Mercurio". Sus escoltas inmediatos fueron: Leandro Contreras, Pedro Aguilera y Jaime Bretti.

Aravena en la clausura

"Ultimo día nadie se enoja", se decía al salir a vacaciones. Y aunque los más connotados ciclistas nacionales no entran precisamente a una etapa de descanso, pues se le viene encima la Prueba Internacional "El Mercurio", no quedaron muy enojados con algunas cosas que ocurrieron el domingo en la última prueba de la temporada rutera; la Doble San Antonio. Como que una mala maniobra de Arturo León (Bata) produjera la rodada de Rafael Aravena (Audax-San Bernardo), a la postre ganador de la carrera, y que el audino fuera "carreteado" durante un trecho largo por su compañero de equipo Fernando Vera.

No tuvo la competencia de clausura el suspenso que se preveía, porque todo se limitó a la lucha personal de Aravena con León, escapados a poco de largar, alcanzando sorprendente ventaja sobre un grupo con pocos deseos de guerrear.

Lo más interesante vino a estar en la subetapa contra-reloj, San Antonio-Leyda, en la que el mejor rutero del año, Fernando Vera, hizo una demostración más de su capacidad. El corredor de Audax- San Bernardo perfectamente pudo quedarse en casa, pues ya tenía puntaje suficiente para no ser superado en el ranking, pero salió al camino para aportar puntos a su equipo y ayudar a sus compañeros. De paso, para ganarse la contra-reloj y ocupar el 5.º puesto en la clasificación final de la Doble.

Vencedor Rafael Aravena con tiempo total de 5 horas 09'39", escoltado por Arturo León, a 10", y seguido éste por Valenzuela, Ricardo Bretti y Fernando Vera.

Así finalizó la temporada rutera oficial 1977. Fernando Vera, participante en 17 pruebas, nunca dejó de estar entre los 10 primeros; obtuvo 5 primeros puestos, tres segundos, un tercero, dos cuartos, dos quintos, dos séptimos, un octavo y un noveno.

Figueroa: miel para empresarios

Llegó sólo acompañado por la plaqueta que le obsequió el diario "El Mundo", de Caracas, por haber sido designado por tercer año consecutivo el "Mejor Futbolista de América", a través de la encuesta que realiza anualmente el periódico venezolano entre cronistas deportivos de todo el continente. Ningún dirigente del fútbol ni de su club Palestino lo esperaba en el aeropuerto. Sólo algunos reporteros, a quienes movía un interés especial: saber qué había de cierto en los anuncios de ofertas para ir a jugar al Cosmos de Nueva York o al Real Madrid de España.

Elías Figueroa mostraba cansancio por el viaje. Siempre elegante —ambo color crema, camisa del mismo tono y corbata café—, no quiso eludir las interrogantes y con mucha sinceridad explicó lo ocurrido en Caracas, antes y después del encuentro entre el Seleccionado de América, que él capitaneó, y el Real Madrid (triunfo para los españoles por dos goles a cero).

"No tengo ninguna oferta concreta ni me voy a ninguna parte. Allá en Caracas se me acercaron muchos empresarios e intermediarios, pero ningún dirigente de club. Es cierto que existe interés por mi pase, pero yo les dije que pertenezco a Palestino y con sus directivos tienen que conversar primero, después conmigo.

"Es verdad que fui invitado a una cena por los dirigentes de Real Madrid y uno de ellos me manifestó que aún había interés por mi concurso, pero que ya estaba cerrado el plazo de pases y que no se podía hasta el próximo año."

Sobre el partido, indicó que la cancha estaba en muy malas condiciones, que el público —que repletó el estadio— se portó muy bien con él, que los elogios en la prensa fueron tropicales y que el homenaje, donde el propio Ministro de Información y Turismo de Venezuela le entregó la placa, había sido especialmente emocionante.

"Todo fue muy bonito —concluyó—, *pero lo que les interesa a ustedes no se produjo. No me voy de Chile por el momento."*

Leopoldo Canales



● **La placa de Figueroa. Elogios tropicales en Venezuela.**

Torneo "Salvador Deik":

Cornejo le dio jerarquía

El apellido Cornejo sigue ligado al Torneo "Salvador Deik". Tras los triunfos de Armando, se registró el de Patricio, en la versión 1977, novena de la competencia, que recuerda a una de las grandes figuras del tenis nacional.

"Pato" Cornejo descansa... jugando tenis. Por eso prestigió con sus ac-

Leopoldo Canales

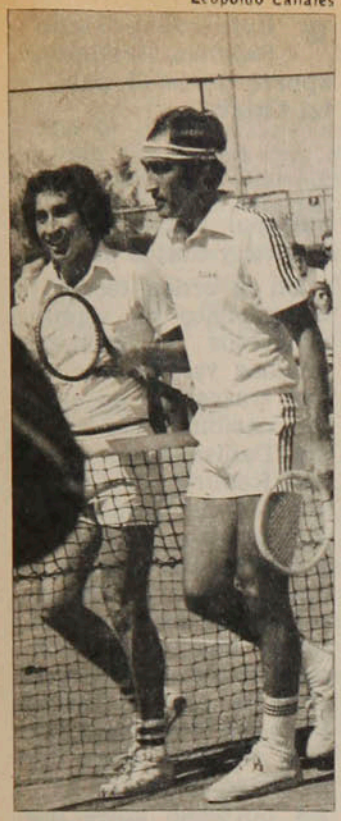

● **Los Cornejo. Rivales en singles, compañeros en dobles.**

tuaciones, en el nivel de seriedad y responsabilidad que le es propio, y con su triunfo, el campeonato. No miró en menos a nadie. Ante todos se exigió a fondo, por inferiores que fueran sus rivales. Eliminó sucesivamente a Sebastián Gajardo, a Pedro Rebolledo, a José Miguel Ayala, llegando a la final con su hermano Armando, al que se impuso por 6-2 y 6-3.

En su primera participación en el "Salvador Deik", desde que hace cinco años ganara a Patricio Rodríguez, "Pato" Cornejo fue también ganador en dobles, en pareja con Armando, ganando a Marcos-Fernando Perreta, Antonio Yunis-Rodrigo Humeres y en la final a los viñamarinos Juan Muñoz-Manuel Losada, que les hicieron reñida lucha, decidida para los Cornejo por 6-4 y 7-6.

El Club Estadio Palestino, organizador del evento, se había propuesto hacer las cosas en grande, invitando para el torneo de damas a las argentinas Beatriz Araujo y Claudia Casabianca —reciente vencedora juvenil de Forest Hills—, pero las invitadas no concurrieron a la cita. La competencia, entonces, se disputó entre las conocidas de siempre, y tuvo una ganadora también muy conocida: Leyla Musalem, que fue discípula de Salvador Deik. Leyla se impuso fácilmente en la final a Patricia Rivera (6-1 y 6-3), después de eliminar cómodamente también a María Teresa Echeverría, Shirley Echaiz y Liliana Martínez.

Fillol, en Madrid

En el campo internacional, Jaime Fillol fue por tercera vez en la temporada finalista de un torneo importante (Madrid, categoría tres estrellas, con premios totales de 100 mil dólares). Ausente Vilas por lesión, las figuras principales fueron Bjorn Borg, Manuel Orantes, Paolo Bertolucci, Eddie Dibbs. Le correspondió a Fillol enfrentar en la final al astro sueco, que lo superó en 4 sets, 6-3, 6-0, 6-7 y 7-6.

Con los 70 puntos ganados por su segundo puesto, Jaime queda confirmado en el 15.º lugar del Grand Prix, con un total de 316. Y su cuenta bancaria experimentó un ingreso de siete mil dólares, la mitad de lo que le correspondió a Borg.

CARLOS RAMIREZ.

2.ª OLIMPIADA DEL ACERO "30 AÑOS DE HUACHIPATO":

Entre olmos y pinos se encendió la llama

Acería, Obras, Maestranza, Tráfico, Altos Hornos, Lamiplanch, Rodibarras... son algunos de los 18 clubes seccionales que dan vida al gran Club Deportivo Huachipato, sin duda alguna la institución más completa y mejor organizada del país. Cuando se habla de Huachipato en el ambiente deportivo se piensa sólo en el equipo de fútbol que participa en el Torneo Profesional de Primera División, y ocurre que él es sólo la representación externa de una dinámica obra y el medio por el cual se estimula a la gran población deportiva de la usina. El alma, el corazón y los pulmones de la entidad lo forman esos deportistas, trabajadores de la industria en todos los niveles, que vimos desfilar gallardamente la soleada tarde del sábado, cuando en Las Higueras se inauguraba la 2.ª Olimpiada del Acero, que lleva esta vez el nombre de "30 años de Huachipato" (la edad del Club Deportivo y de la construcción de la Planta).

Por razones de tiempo y espacio, ha de ser ésta sólo la introducción al tema que inspira la rápida y grata visita a esta fiesta emotiva, plena de hondas sugerencias, de la que fuimos testigos. Vimos calvas y cabelleras frondosas —sin que faltara la afro de ese animoso ciclista, tempranamente eliminado en una Milanesa—, jóvenes atléticos y señores panzones, muchachos y hombres que encanecieron, reinas hermosas; trabajadores todos del acero que al conjuro del deporte han fundamentado una convivencia más alegre, más solidaria, más sana.

De aquí al 10 de diciembre la gran familia huachipatense luchará por el honor deportivo de sus secciones (o combinación de secciones) en las 11 ramas actualmente en actividad. Y habrán hecho ver que el espíritu que inspiró la fundación del Club Deportivo ha respondido plenamente a su esencia.

El sábado, allí en el hermoso y agreste paraje, entre los olmos y los pinos, los ex deportistas del club Víctor Sepúlveda y José

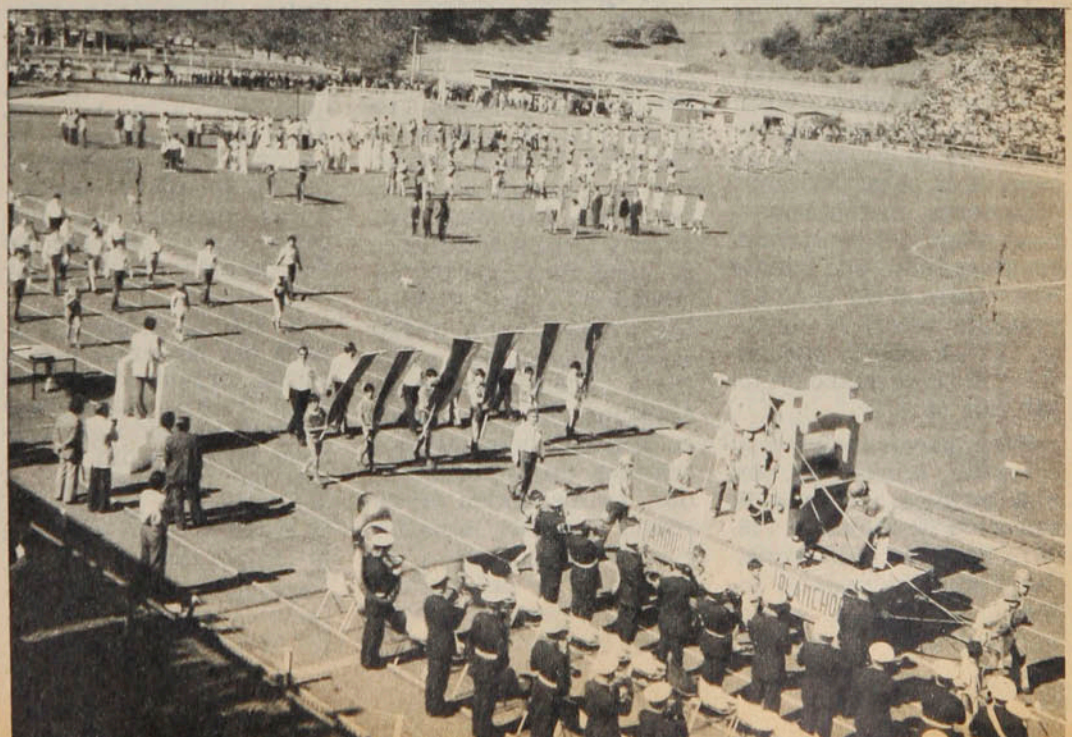

Entre olmos y...

Espinoza izaron el Pabellón Nacional; con paso elástico, el ex atleta y actual dirigente Delfín Pozo encendió la llama olímpica; con voz emocionada el ex basquetbolista internacional Erik ("Bolita") Mahn tomó el juramento a los participantes.

Los 5.400 trabajadores de la Planta Siderúrgica de la Compañía de Acero del Pacífico quedaban incorporados en cuerpo y alma a sus Segundos Juegos Olímpicos.

A.V.R.

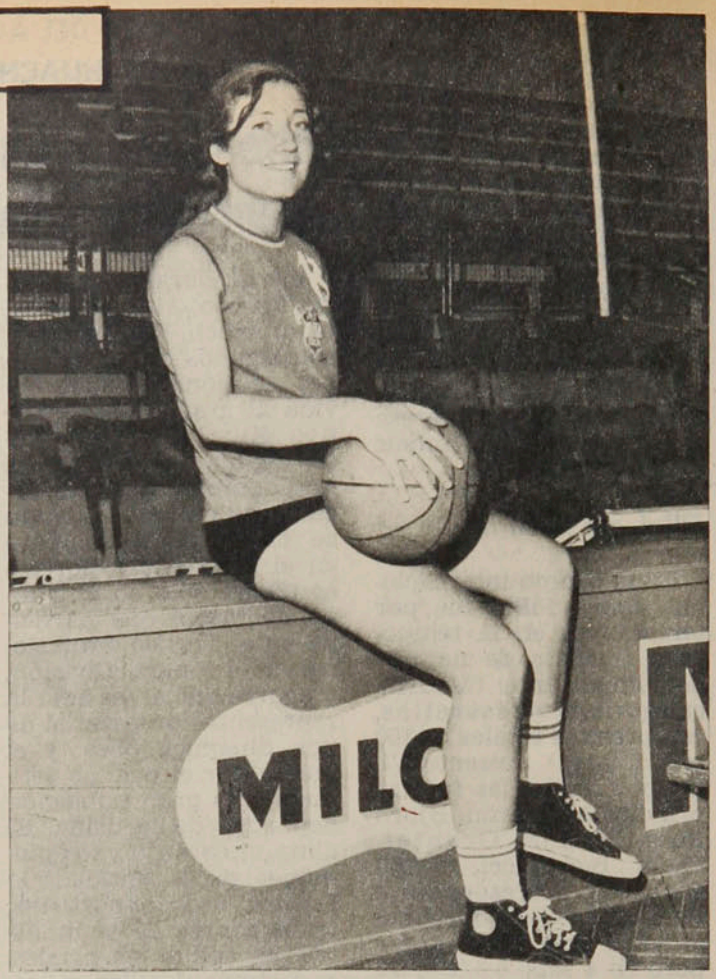

● **Refuerzo porteño Patricia Arellano, aporte decisivo para La Calera.**

LA CALERA:

Un nuevo nombre en el básquetbol femenino

Con una buena base escolar, un largo y paciente trabajo en la categoría menores y la inclusión en su plantel de tres jugadoras con capacidad y experiencia, la selección de básquetbol juvenil de La Calera se consagró campeón del X Torneo Nacional Femenino, e inscribió su nombre por primera vez en la nómina de ganadores. Las caleranas obtuvieron merecidamente el título del campeonato disputado en Puente Alto (entre el 8 y el 15 del presente mes), al derrotar en el último encuentro a la representación local por 58 a 51.

Terminaron invictas su campaña, iniciándola con una victoria frente a la selección de Santiago (56-55), que permitió considerarlas de inmediato como candidatas al cetro, que poseía el equipo dueño de casa (lo había ganado en enero de este año en Quilpué).

Puente Alto, que llegó también sin derrotas a la final, mostraba mayores posibilidades, por contar con un plantel más completo y una mejor preparación, además de su condición de local.

El aplicado trabajo defensivo de las caleranas, el mayor orden en su accionar y las faenas competentes de Nevenka Trebotic, Patricia Arellano y Verónica Gardella (refuerzos de Valparaíso), Sandra Rojo, Elizabeth Droguett y Oriana Bórquez y la buena dirección del entrenador Julio Vergara les permitieron obviar esos inconvenientes y acallar a 2.500 hinchas puentealtinos, que asistieron en la noche de clausura a celebrar un nuevo galardón. La marcación de Verónica Gardella sobre Corina Ortiz, goleadora del perdedor y del torneo, fue otro elemento decisivo en el triunfo.

Puente Alto quedó en segundo lugar; Santiago, tercero (menos de lo que su plantel prometía); Coquimbo, cuarto; Arica quinto, y Curicó último.

En el orden técnico el campeonato no significó progresos ni asomaron muchos valores que puedan trascender en el medio nacional. Las espigadas Daniza Pinto y Soledad Ramírez, de Coquimbo; Marcia Céspedes, de Puente Alto; Sandra Rojo y Oriana Bórquez, de La Calera; Soledad Briones y Marisol Yáñez, de Santiago, aparecieron como promesas que pueden concretarse con un urgente trabajo correctivo. Las más avezadas, como Corina Ortiz, Margarita Parra, las porteñas antes mencionadas, que reforzaron a La Calera, y Sara Cuevas de Arica, fueron las figuras más destacadas de un torneo que en cierto modo reflejó la pobreza del baloncesto femenino.

JUAN AGUAD

PRIMERA JORNADA ECUESTRE:

El día de los desempates

La colaboración de distintas empresas que se unieron para promover el deporte ecuestre derivó en la presentación de una pista con obstáculos nuevos y de tipo olímpico. El equilibrio de rendimientos en jinetes y cabalgaduras significó un suspenso que ni siquiera los desempates pudieron diluir.

Y así, la primera jornada del concurso hípico oficial, organizado por el Santiago Paperchase Club y realizado el miércoles en su jardín de saltos de La Cascada, se constituyó en un excelente anticipo de lo que será la temporada.

Apenas un segundo de diferencia entre las Escuelas de Caballería y de Carabineros en la prueba de equipos de relevos sirvió para culminar una gran jornada. Sergio Carrasco ("Chimborazo"), Javier Labbé ("Rizos de Oro") y Erasmo Escala ("Montecristo") cumplieron su recorrido con cero falta y un tiempo de 29 1/5. También fue impecable el recorrido de los integrantes del equipo de Carabineros —René Varas ("Atahualpa"), Alvaro Arriagada ("Smoke") y Alfonso Bobadilla ("Dandy")—, pero su tiempo fue de 30 2/5.

Iniciada con el recorrido para caballos novicios, la competencia no perdió interés en ninguna prueba. Y el suspenso llegó a sus grados máximos en la prueba de seis saltos va

riados, donde seis binomios de la categoría "A" empataron el primer lugar —con cero falta—, tras el tercer desempate y con obstáculos de 1.60 m. de altura. Y algo parecido sucedió en la prueba especial para jinetes "C", prueba que terminó empatada por siete competidores que no lograron superarse en el desempate.

Los resultados

Equipos de relevos: 1.º Escuela de Caballería (Javier Labbé en "Rizos de Oro", Sergio Carrasco en "Chimborazo" y Erasmo Escala en "Montecristo"); 2.º Escuela de Carabineros.

Caballos Novicios, Jinetes "B": 1.º "Roble Pellín", con Pablo Rodríguez (Santiago Paperchase); 2.º "Toltén", con Alfonso Bobadilla (E. de Carabineros).

Caballos Novicios, Jinetes "A": 1.º "Chimborazo", con Sergio Carrasco (E. de Caballería); 2.º "Cimbalo", con Américo Simonetti (U. Católica).

Seis Saltos Variados, Jinetes "B": 1.º "Barracuda", con Javier Labbé (E. de Caballería); 2.º "Querima", con Félix Samah (Coraceros).

Seis Saltos Variados, Jinetes "A": 1os. (en empate) "Gracioso", con Bárbara Barone (Santiago Paperchase); "Hagiri" y "Equinoccio", con Américo Simonetti (U. Católica); "Armagnac", con Sergio Carrasco (E. de Caballería); "Frondoso", con Alejandro Carrasco (E. de Carabineros), y "Ninel", con Ricardo Izurieta (E. de Caballería).

Prueba Especial para Jinetes "C": 1os. (en empate): "Allouette" y "Argonauta", con Ana María Domke (Club de Polo); "Tulip Noir" y "Best Seller", con Jorge Ceroni (E. de Carabineros); "Cherasco", con Patricia de Yarur (Club de Polo); "Feito", con Jorge Taboada (U. Católica); "New Year", con Catalina Vergara (U. Católica); "Red Sun", con Juan Solari (E. de Carabineros), y "Chiquita", con Isabel Rose (Santiago Paperchase).



Bárbara Barone y su feliz dupla con el caballo "Gracioso": para ganar la prueba de seis saltos variados.

CUNDE LA POLEMICA:

La raqueta de la discordia

Nastase y su raqueta de doble encordado cortaron la invencible racha de Vilas. Luego de ganar cincuenta y siete partidos, el argentino fue derrotado. A los pocos días, una decisión de la Federación Internacional de Tenis puso fin al invento: la llamada raqueta spaghetti quedaba prohibida.

Sin embargo, no con eso se puso fin a la polémica. Los contrarios a la raqueta milagrosa aplaudieron la medida, pero sus no pocos defensores reclamaron por el acuerdo que pone fin a su uso en los torneos oficiales. Según estos últimos, la prohibición es contraria a las leyes y al espíritu del tenis. Aducen que uno de los atractivos de este deporte ha sido la plena libertad para usar cualquier cosa para golpear la pelota, y que hasta hace un par de semanas jamás habían existido estipulaciones respecto a las condiciones que debe reunir y lo que es realmente una raqueta.

A lo largo de los últimos cien años, jugadores y técnicos han estado experimentando con diversos modelos. No obstante, siempre han vuelto a la tradicional. Hace cincuenta años, alguien inventó una raqueta con mercurio en el interior del mango hueco, para lograr una mejor transferencia del peso y un equilibrio perfecto. Desde entonces una decena de metales se han usado con igual objeto.

Un alemán fue el creador de la spaghetti, la que hizo noticia cuando Mike Fishbach la empleó en el Campeonato Abierto de los Estados Unidos. Ilie Nastase fue uno de los primeros en tratar de que se prohibiera la raqueta mágica tras perder frente a uno de sus partidarios, Georges Goven, en Francia. Pero luego el rumano la adoptó y con ella ganó el Torneo Golden Raquet en Aix-en-Provence.

Ahora, la Federación Internacional debe legislar acerca de qué constituye una raqueta legalmente hablando. De otra manera habrá nuevos Fishbach que salgan al court con otras variedades.

David Lloyd, integrante del equipo inglés de Copa Davis y uno de los defensores de la raqueta de doble encordado, describió la prohibición como *"una medida infortunada"*. El británico, que horas antes de que la prohibición entrara en vigencia jugó con una de las raquetas polémicas, agregó que *"la afectada no tuvo un juicio justo"*.

La declaración del organismo máximo del tenis, emitida en Barcelona, dictaminó: *"Desde el 3 de octubre, sólo las raquetas de cuerda simple serán aceptadas en los campeonatos oficiales"*. El secretario de la Federación, David Gray, dijo que la prohibición era temporal para permitir a un comité técnico hacer un estudio completo al respecto. La medida siguió a la protesta de cinco Federaciones europeas: Austria, Francia, España, Suiza y Alemania Occidental.

Hay otro artículo que se pretende incluir en la legislación y que señala que *"todas las cuerdas deben ser simétricas y del mismo tipo, y no se permitirán protuberancias que alteren la superficie del encordado"*. Gray señaló que el Comité no había querido meterse en el camino del progreso técnico, sin embargo quería asegurarse que el nuevo desarrollo en esta materia redundará en genuino beneficio del deporte.

Lloyd, que debió volver al encordado normal, dijo:

PANORAMA

La raqueta...

"Estoy abierto a los cambios. Sólo empecé a usar este tipo de implemento como una prueba. Lo que me molesta es que pienso que la medida se tomó simplemente debido a que unos cuántos jugadores de primera línea habían sido derrotados por rivales que emplearon el encordado doble. Las figuras no pueden hacer que se impongan prohibiciones nada más que porque empiezan a ser derrotadas. Es como si yo me negara a jugar con el viento en contra... Si se sigue así, nunca se podría crear una raqueta mejor".

Mike Fishbach, el que encendió la hoguera al derrotar a Billy Martin, y luego al ex campeón Stan Smith en Forest Hills con una spaghetti, estuvo también entre los primeros en acusar el golpe: *"Esa raqueta permite dar más velocidad y violencia a la pelota y permite lograr golpes con mucho efecto. Es una lástima que la hayan impugnado".*

Entre quienes reclamaron contra la raqueta.

EUROPA PRESS

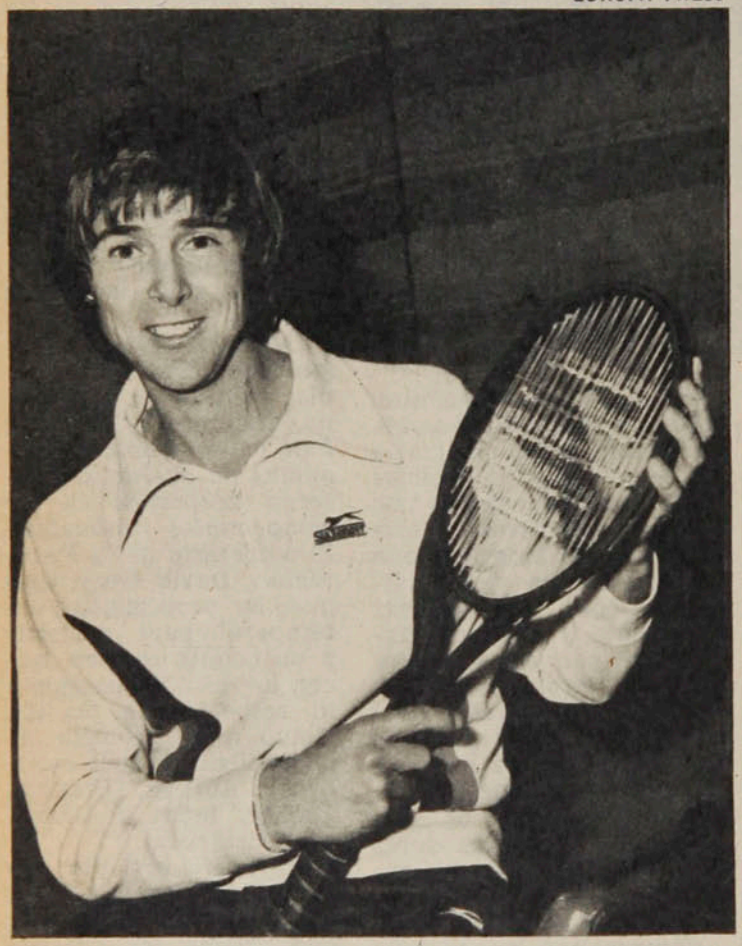

● **La raqueta "spaghetti": En manos de David Lloyd, uno de sus defensores.**

está el chileno Hans Gildemeister, quien en el Torneo de Aix-en-Provence debió enfrentarse a una, en manos de Georges Goven.

El español José Higueras es uno de los muchos que manifestaron su acuerdo con la medida: *"Creo que cualquier jugador debe haber quedado complacido con la decisión de prohibirla".*

Como puede verse, la prohibición encendió más la polémica. Pero la gran mayoría estima que gracias a esta controversia, causada por la raqueta mágica, se aclararán varios detalles reglamentarios que hasta el momento no estaban muy definidos. La amenaza de varios jugadores de retirarse del campeonato de Madrid y la protesta de muchos, luego del Torneo en Francia, llevaron a la Federación a tomar la medida. *"Afortunadamente fue así* —comentó un tenista contrario a su uso—, *si no tal vez mañana podríamos haber visto a alguien ganar Wimbledon empuñando una sartén".*

CAZA SUBMARINA:

Fair Play bajo el agua

Dos factores explican su fulminante auge y masificación: el título mundial logrado por Raúl Choque en las aguas de Iquique en 1971 y la incorporación de trajes especiales de neoprén con burbujas. Lo primero sirvió de promoción, estímulo y ejemplo. Lo segundo, para hacer soportable la práctica: es la única manera de hacerlo sin sacrificio en aguas que se caracterizan por su baja temperatura.

La caza submarina, iniciada como deporte hace unos quince años, cuenta hoy con Asociaciones en Arica, Iquique, Antofagasta, Atacama, Coquimbo, Quinta Región y Area Metropolitana. Y se gestan otras más al sur. Dos mil competidores que practican sólo por entretención, unos mil que lo hacen para ganarse la vida (mariscadores) y cuatrocientos técnicos dedicados exclusivamente a la enseñanza conforman el contingente de esta disciplina especial. Comentan con orgullo: *"Es tal vez el único deporte en que nadie está sentado mirando".* No existen los espectadores. Y en la práctica se lucha básicamente contra la naturaleza. Se requiere de condiciones físicas especiales y también de condiciones morales sólidas. Explican: *"Es más satisfactorio ayudar a un compañero en peligro que lograr una buena presa".*

Otra característica singular: se practica en familia. No hay edad ni sexo como limitaciones. Y el que un miembro de la familia conozca los secretos del mar, hace que los demás se integren más rápidamente.

Para los detractores (hay quienes afirman que las competencias son verdaderas matanzas de peces), los que dirigen y practican tienen respuesta.

—*El puntaje que se obtiene en las competencias se mide por el tamaño y peso de la pieza. De modo que los peces nuevos ni siquiera son tocados. El interés se centra en capturar piezas de varios kilos, y éstas corresponden por lo tanto a especies de ocho a diez años de vida, peces que ya han cumplido su ciclo.*

Existen también variaciones en torno a la caza submarina. El objetivo es doble: evitar las posibles exterminaciones de especies y mantener a los participantes en el agua. Se efectúan competencias de natación sobre distancias que varían de quinientos a tres mil metros, utilizando aletas, y competencias de orientación bajo el agua.

El doce de octubre es la fecha en que la Asociación Metropolitana efectúa su campeonato. Esta vez se adelantó en tres días. Y en la futurada de Algarrobo se dio nueva muestra de organización y entusiasmo. Representantes de los siete clubes metropolitanos, en número superior

Humberto Segovia



● Paulina Aldunate, campeona de Chile, en el pesaje de sus piezas. En el Campeonato, fue superada por su mamá, Paulina Riedman de Aldunate.

Y en individuales, triunfos para Eduardo Aldunate (Club Nacional) en categoría superior; Gustavo Cintolecci (UC) en segunda categoría, y Manuel Riveros (UTE), en tercera categoría. Y en mujeres, todas las medallas para la familia Aldunate: la mamá (Paulina Riedman de Aldunate) logró el primer puesto; la hija mayor (Paulina Aldunate), el segundo, y la pequeña de la familia (Margarita), el tercero.

CARLOS RAMIREZ.

a cien, se reunieron para efectuar su selección.

El Club Nacional de Caza —el organizador— se adjudicó el primer lugar. Segundo fue Universidad de Chile; tercero, Universidad Católica; cuarto, Unión Española; quinto, Universidad Técnica; sexto, el Club Pelicano.

Registro

ARGENTINA 78

Diversos partidos por las eliminatorias para el Mundial del año próximo se disputaron en Europa. En un cotejo correspondiente al Grupo II, Inglaterra, jugando de visitante, venció a Luxemburgo por 2-0. De esta forma los ingleses sumaron 8 puntos en 5 partidos, contra 6 de Italia en tres encuentros. Finlandia y Luxemburgo ya no tienen posibilidad alguna de lograr la clasificación.

Por el Grupo III, Austria y Alemania Oriental empataron a uno. Con este resultado a los austríacos les basta con ganar un punto en los dos partidos que le restan para obtener el derecho a viajar a Argentina. Austria tiene 8 puntos en 5 partidos, contra 5 en 4 de los alemanes. Turquía aún podría clasificarse, aunque para ello tendría que ganar los tres cotejos que le restan. Malta ya no tiene ninguna posibilidad.

Holanda dio un importante paso para estar en las finales al vencer en Belfast a Irlanda del Norte 1 por 0. Los holandeses tienen ahora 9 puntos en 5 encuentros y los belgas 6 en 4. Irlanda e Islandia ya están fuera de éste, el Grupo IV.

Otro finalista se sumó a mediados de semana a los ya clasificados. Este fue el cuadro de Escocia, ganador del Grupo VII. Al vencer 2-0 a Gales sumó 6 puntos en 4 partidos, contra 2 de Checoslovaquia y 3 de Gales.

Y finalmente en el Grupo V, Irlanda y Bulgaria empataron sin goles. Bulgaria quedó encabezando el Grupo con 4 puntos, contra 3 de Francia y de Irlanda. Sólo resta el partido Francia-Bulgaria, que debe disputarse en París el 16 de noviembre.

FORMULA UNO

Jody Scheckter fue el vencedor del Gran Premio de Canadá, lo que lo dejó en el segundo lugar de la clasificación general, cuando aún resta la prueba que se disputará en Japón, en el circuito Monje Fuji. Segundo fue Patrick Depailler; tercero, Jochen Maas; cuarto, Alan Jones; quinto, Patrick Tambay, y sexto, Vittorio Brambilla. El ya consagrado campeón, Niki Lauda, no participó en la competencia. En la general Lauda marcha en primer lugar con 72 puntos, seguido de Scheckter con 55 y Andretti con 47.



Selección de Escocia.

GALINDEZ

Una nueva defensa de su corona hará el campeón mundial argentino Víctor Galíndez. El lugar del combate será Milán y la fecha el 19 de noviembre. Su rival será el norteamericano Eddie Gregory. En principio la pelea iba a ser con el norteamericano Mike Rossman, pero éste pidió una postergación al lesionarse.

CONDECORADO PELE

El Presidente brasileño Ernesto Geisel firmó un decreto mediante el cual se otorga a Edson Arantes Do Nascimento (Pelé) la Cruz al Mérito Deportivo, distinción que otorga el Ministerio de Educación y Cultura. La ceremonia se efectuará cuando el astro regrese de Portugal, donde se encuentra para el lanzamiento de una campaña publicitaria a una bebida y de un libro sobre su vida.

CON UN PASAJE A LA ESPERANZA

PERSONAJES



Su convocatoria a la selección de Iquique fue como la culminación del sueño del pibe. Tenía 23 años, la edad en que muchos futbolistas que aspiran a ser algo importante en el ámbito nacional ya estaban jugando por algún club profesional. Pero él realmente nunca había pensado en ser figura del primer plano. Estaba grandecito para pensar en esos sueños de niños, ilusiones infantiles que nacen cuando la fantasía es la motivación más fuerte. Incluso había entrado a trabajar al Banco Concepción de su Iquique natal, porque primero estaba el asegurar el porvenir. Claro, seguía jugando fútbol por el club Unión, pero eso era los domingos y tampoco alcanzaban los incentivos para pensar en el fútbol grande. Porque allá en el norte las canchas son de tierra, duras, poco acogedoras. Y bueno, hay que ser muy hombre para meterse a jugar allí. Pensar en estar en el Estadio Nacional algún día era un quimera que no estaba en sus pensamientos. Pero, en fin, integrar la selección de Iquique para un Nacional Amateur ya era algo importante. Y como era responsable, lo tomó en serio. Y tan en serio lo tomó que allí, en esa sureña ciudad de Castro, con sus islas cercanas, sus mariscadores, su olor a humedad, a pescado ahumado, a nalcas y al alquitrán de sus botes, encontró el pasaje a la esperanza.



Pese a sus 27 años, a sus fracasos en Colo Colo y U. Católica, Fidel Dávila, el puntero derecho de Ovalle, aún piensa que puede ser alguien en el fútbol.



"En ese campeonato salimos terceros y un emisario de Colo Colo, el periodista Hernán Gálvez, que estaba como veedor en ese torneo, me llevó a Santiago. Me probaron Luis Alamos y Orlando Aravena y me contrataron de inmediato."

Fidel Dávila, puntero derecho de Ovalle en el actual campeonato, recuerda, a cuatro años de ese paso trascendental, cómo fue la historia:

"Claro que jugué muy poco en Colo Colo. Para el que viene en busca de la consagración es muy difícil. Las oportunidades fueron esporádicas. Creo que me perjudicó llegar así tan de improviso, sin haber pasado por etapas intermedias. Para triunfar en el equipo popular hay que tener cierta experiencia que le permita a uno jugar con más calma, con más seguridad. Si hubiera ido a un club más chico, quizás todo habría sido distinto."

Pero no todo fue fracaso ese año en Colo Colo y Dávila así lo reconoce, al manifestar que tuvo la suerte de conocer a un hombre como Orlando Aravena.

"Orlando fue una persona que me ayudó mucho en mi formación futbolística. Aunque en Colo Colo me faltó la oportunidad, con él aprendí cosas que después me sirvieron de mucho."

Terminó esa temporada, que en lo económico fue para él bastante buena, pero que no lo dejó satisfecho de ninguna manera en el aspecto futbolístico. Entonces aparecieron en su horizonte dos dirigentes de Universidad Católica (Fernando Jara y Oscar Lihn), que andaban en la idea de formar un buen equipo para volver a Primera División. Y se fue a buscar lo que no había encontrado en Colo Colo.

"Yo no quería estar en la banca, aunque me pagaran sueldo por ello. Yo quería jugar. Por eso me fui a Católica, pensando que podía ser mi año. Pero tuve problemas con el entrenador Jorge Luco, y, a pesar de salir campeones y subir a Primera, para mí fue un nuevo fracaso."

La ficha

Nombre: Fidel Eduardo Dávila Varas.

Edad: 27 años, nació el 27 de octubre de 1949, en Iquique.

Casado con Juana Elizondo, dos hijos (Juan Rubén y Mayleen Carolina).

Estatura: 1,73 m.

Peso: 68 kilos.

Se inició en el club deportivo Unión de Iquique, en 1964. En 1973 integró la selección adulta de ese puerto, que participó en el Nacional Amateur de Castro.

En 1974 fue contratado por Colo Colo, emigrando a Universidad Católica al año siguiente. En 1976 llegó a Ovalle, donde tiene contrato hasta fines de 1977.

Es cierto. Para Dávila fue otro fracaso. Aunque, como el anterior de Colo Colo, le dejó algo positivo: un amigo. Y ese amigo, Guillermo Díaz. entonces entrenador de las inferiores de Universidad Católica, fue quien lo llevó a Ovalle.

"Don Guillermo ha sido mi guía en el fútbol profesional. Confió en mí y pienso que le he respondido. Me dio una camiseta de titular en Ovalle. Tal como en lo de Católica, pensé que ésta era mi oportunidad y no dudé en partir. Al comienzo me costó un poco, porque llevaba tres meses sin jugar, pero luego me afirmé y llevo los dos años casi sin salir del equipo."

Y no está arrepentido de haber tomado la decisión de irse a Ovalle. Porque encontró buenos amigos, gente sencilla, un ambiente grato, un club pequeño, pero grande en afecto.

"Pienso que tenemos equipo para estar más arriba en la tabla de posiciones. Nos hemos ido arreglando poco a poco. De los últimos partidos tenemos tres ganados, dos empates y dos derrotas. Desde que comenzó la segunda rueda hemos estado jugando más sueltos, con más confianza y estoy seguro de que cuando termine el torneo nos ubicaremos en el centro de la tabla sin problemas."

En el aspecto personal no está insatisfecho. Si bien no ha conseguido una situación expectante, ha sabido capitalizar su esfuerzo y vivir sin sobresaltos.

"Tuve una niñez sin problemas, en un hogar bien constituido, de clase media. Mis padres eran comerciantes allá en Iquique y en casa nunca

CCC Consultores de Comunicacion Creativa

Conduzca a velocidad razonable y prudente...



¿CUAL ES LA IDEA?

Que USTED pueda controlar su vehiculo ante cualquier imprevisto, aun con el pavimento mojado o resbaladizo, y evitar asi un accidente.

¡ESA ES LA IDEA!

COMITE NAC. DE EDUCACION DE TRANSITO "CHILE"

Se lo dice

Un amigo en su camino

VIRTUD: la entrega

DEFECTO: el mal genio

"Me gusta más jugar por el centro del ataque que de puntero. Para mis condiciones creo que sería el puesto ideal."

"Mi mayor virtud es que me entrego por completo cuando estoy en la cancha. No dejo de luchar hasta el último minuto."

"Mi defecto más acentuado es mi mal genio. Me ha traído algunos problemas, pero me cuesta mucho refrenarme."

"De los delanteros que actualmente están en Chile me gusta Oscar Fabbiani, por su condición de goleador y su facilidad para jugar. También Messen, porque es un hombre inteligente, que a pesar de su corpulencia puede darle un gol en cualquier momento a un compañero. Además es fuerte y recio."

"Los dos defensas que más me complican son Ubilla, de Universidad Católica, y Bigorra, de Universidad de Chile."

"De los extranjeros, aparte de Pelé, que es incomparable, me gusta el alemán Gerd Müller."

"Mi hermano mayor, Héctor, fue seleccionado amateur y estuvo en el equipo chileno a los Panamericanos de Brasil."

"Siempre seré un agradecido de Guillermo Díaz y sólo deseo que siga ayudando a otros, como lo hizo conmigo."

"Llevo cinco años casado y nunca he tenido problemas. Mi señora acepta esta vida de futbolista y me apoya en todo momento."

"He vivido cómodo, sin problemas, incluso algo he ahorrado."



Leopoldo Canales

Cuando estaba en la UC. Enfrentando a Malleco en un partido de Ascenso. Y con el "15", un número que no es de titular.



Oscar Lagos

PERSONAJES

Con un...

faltó nada, pese a que somos nueve hermanos (siete hombres y dos mujeres). En el norte la vida es dura y son pocas las fuentes de trabajo, pero los viejos supieron siempre salir adelante. No estoy arrepentido de haberme decidido por el fútbol, porque pese a que los comienzos fueron difíciles, ahora las cosas se han arreglado. Mi familia, están todos en Iquique, siempre me alentó a no desfallecer cuando no andaba bien. En general conmigo se han portado muy bien. Y eso es algo de lo cual debo estarles agradecido."

Y aunque no ha pensado en el retiro todavía, sí sabe lo que hará cuando adopte la determinación de dejar los zapatos con estoperoles: se irá a Iquique a radicarse definitivamente y aprovechará los ahorros de estos años futbolísticos para iniciarse con algo relativo al comercio.

"Terminé el séptimo año de comercio y tengo la garantía de haber trabajado cuatro años en el Banco Concepción, de Iquique. Así es que tengo experiencia en esto. Si dejé de trabajar fue porque en Colo Colo me pagaban el doble de lo que ganaba entonces y decidí dedicarme por entero al fútbol."

Ya está metido en el baile, se entusiasmó y no tiene deseos de dejarlo. Pese a esos dos fracasos iniciales, que la buena campaña en Ovalle terminó por borrar. Y aunque nunca se ilusionó con llegar al fútbol grande, ahora que lo conoce aprendió a quererlo. Y aunque nunca estuvo en sus sueños infantiles, esa vez, allá por 1973, en Castro, la chilota ciudad con sus mariscadores, su olor a humedad, a pescado ahumado, a nalcas y al alquitrán de sus botes, Fidel Dávila recibió el pasaje a la esperanza.

SERGIO JEREZ

DIGANOS

"Conocernos mejor"

Señor Director:

Primero que nada quiero nacer llegar mis más sinceras felicitaciones a esta extraordinaria revista por sus 36 años sirviendo a la comunidad y al deporte nacional.

Soy lector de la revista desde los 6 años; aunque no sabía leer miraba las fotos de los ESTADIO que mi padre compra desde aún antes de yo nacer.

Soy hincha de la "U" y en estos días en que el equipo lucha por recuperar posiciones (que nunca debió perder), recuerdo con nostalgia al extraordinario "Ballet Azul", aquel que de niño me hizo vibrar.

Pienso que la "U", por tradición y plantel, no es un equipo que salga a mezquinar fútbol en pro "del punto", que aunque necesario no deja conformes a sus miles de hinchas. La "U" debería salir a "arrasar" a sus rivales y romperse entera en la cancha y, aunque no ganara, creo que dejaría más conforme a la hinchada azul.

Señor Director, quisiera que en algún lugarcito de la revista me aclarara la siguiente duda: en un diario de la ciudad mencionan, con respecto a los jugadores extranjeros que integran los clubes profesionales, a Pellegrini, el defensa de la "U", como jugador extranjero; tengo entendido que Pellegrini es chileno.

Sin otro particular y reiterando mis felicitaciones por la calidad de la querida revista, se despide un fiel lector,

GONZALO FLORES M.
Valparaíso.

P. D.— Aprovecho de entregarle mis datos para la sección "Conocernos mejor". También, si fuera posible, que me depositaran los cupones para el concurso "Equipe a su Equipo". Muchas gracias.

***** Efectivamente Pellegrini es chileno de vientre y lomo. Sus datos personales para el kárdex de "Conocernos mejor" se le quedaron en Valparaíso. Esperamos que nos los remita para incluirlos en el registro.**

Señor Director:

Me es muy grato poder colaborar con vuestra prestigiosa revista, que también es un poco de todos nosotros, los lectores que semanalmente la coleccionamos. Fue una grata sorpresa para mí esa página 17 de la edición 1779, en la que aparece la excelente idea de "Conocernos mejor".

Creo que a todos los lectores, que de manera muy tímida sentimos a ESTADIO algo nuestro y nos sentimos un poco parte de ella, les parecerá lo mismo esta brillante idea, la cual es principal motivo de ésta.

LUIS MUÑOZ CABRERA.
C.I. 7.774.549-1 Stgo.

P. D.— Habiendo cumplido el principal objetivo de esta carta, me despido agradeciéndole esta bella iniciativa, deseándole todo el éxito posible y, aunque un poco atrasado, este saludo de feliz cumpleaños para esta revista que es un poco parte de nosotros así como nosotros un poco parte de ella. Que sean muchos años más y que ESTADIO siga, como siempre, siendo la mejor edición deportiva chilena: siempre más que ayer, aunque menos que mañana. ¡Cada día mejor!

***** Nota de la Redacción: Los datos del lector quedan inscritos en el registro.**

Aspirante

Señor Director:

Soy un asiduo lector de la revista ESTADIO y me dirijo a usted para pedirle un favor. Yo soy un jugador de fútbol, tengo 18 años y deseo jugar fútbol profesional; quiero que usted me comunique con don Nelson Oyarzún, ya que creo es uno de los mejores técnicos de Chile y deseo colocarme bajo sus órdenes. Yo deseo que me comunique su dirección y le dé a conocer el interés que tengo yo.

Desde ya estaré agradecido por su gran favor.

Lo saludo atentamente.

estadio

Miércoles 19 de octubre de 1977.
Edición 1.784.
Fundación: 12 de septiembre de 1941.

Monjitas 454 - Oficina 206 - Teléfonos 380863 - 396754.
Santiago - Chile. Casilla 14141-A, Correo 21.
DIRECTOR: Antonino Vera.
SUBDIRECTOR: Edgardo Marín.
JEFE INFORMACIONES: Julio Salviat.
JEFE DE FOTOGRAFIA: Leopoldo Canales.
REDACTORES Y COLABORADORES: Igor Ochoa, Carlos Ramírez, Walter Parraguez, Sergio Jerez, Juan Aguad, Gilberto Villarroel.
COLUMNISTAS: Julio Martínez, Renato González, Carlos Guerrero.
CORRESPONSALES EN EL PAIS: Homero Avila (Antofagasta), Mario Meza (La Serena, Ovalle), Carlos Vergara (Concepción), Gonzalo Gutiérrez (Valparaíso), Hernán Osses (Temuco), Mario Landa (Chillán).
CORRESPONSALES EN EL MUNDO: Raúl Hernán Leppé (Buenos Aires), René Durney (Barcelona), Enrique Renard (Nueva York), Sergio Ried (Miami).
DIAGRAMACION: César Boasi.
DOCUMENTACION: Carlos Barahona.
FOTOGRAFIA: Miguel Rubio, Oscar Lagos.
DIBUJOS E HISTORIETAS: Hernán Vidal (Hervi).
ESTADISTICAS: Sergio Díaz.
SECRETARIA: Silvia Sánchez.
SERVICIO INTERNACIONAL: Agencia Ansa.
Editada por Sociedad Editora ESTADIO Ltda. Impresa en los talleres de la Editora Gabriela Mistral, que sólo actúa como impresora.
GERENTE GENERAL: Edgardo Marín.
REPRESENTANTE LEGAL: Alfonso Covarrúbias B.

A Martín con cariño

Los Angeles, California, 3 de octubre de 1977.
Señor
Antonino Vera,
Director Revista ESTADIO:

No hallando dónde dirigirnos para escribirle a Martín Vargas, le agradeceremos se sirva publicar la carta que le acompañamos, que bien se la merece el "cabro".

Un saludo a todos los amigos de ESTADIO.

(Fdo. Sergio Ojeda.)

Estimado y admirado Martín:

Cuando se está lejos de la Patria, como lo estamos nosotros desde hace ya más de cuatro años, todas las bellezas, bondades y virtudes de nuestra tierra se agigantan ante nuestra vista y especialmente en nuestros espíritus. Y, cuando uno de sus hijos, cual es tu caso, recorre un largo camino lleno de problemas y vicisitudes, para llegar a disputar un campeonato mundial de boxeo, crece nuestra admiración hacia ese atleta que, decidido, ha logrado sobreponerse a toda clase de obstáculos, tras tan preciada meta.

Si bien nuestros caminos, teniendo una misma finalidad, han sido diferentes, la meta, la ambición, el más íntimo de nuestros deseos, es el darle a nuestro querido Chile un campeonato mundial de boxeo. Tú el 17 de septiembre próximo pasado, ya hiciste tu primera tentativa en México, la tierra del campeón, y nosotros desde acá en Los Angeles, presenciando por la televisión tu esfuerzo, emocionados y nerviosos, esperábamos y confiábamos que el triunfo coronara tu esfuerzo. Desafortunadamente no fue así, pero podemos sentirnos orgullosos, porque estuviste cerca de que fuera tu mano la alzada en alto y no la del campeón. En la segunda tentativa tus posibilidades serán inmensamente mayores, porque actuarás en tu tierra, en tu clima y ante los tuyos. Todos elementos decisivos en las competencias deportivas. Ojalá no nos equivoquemos y el triunfo sea tuyo, lo deseamos de todo corazón.

Por nuestra parte, enfrentando una aventura parecida, seguiremos tu ruta: esfuerzo, lucha, amor a la Patria, hasta lograr un triunfo que recuerde que en Chile, un país pequeño, ya se dieron hombres y mujeres como Marlene Ahrens, Anita Lizana, Loayza, Mendoza, Cristi, Godoy, Lira, Jottar, Larraguibel y otros, que hicieron ondear la bandera de Chile en los mástiles de los estadios más importantes del mundo.

Y para Lucio Hernández y Guillermo Pulgar, los artífices de esta obra, que siempre en estos casos, injustamente, se les deja en segundo plano, cuando toda la valiosa estructura de la obra se les debe a su espíritu de sacrificio y de empresa, vayan también nuestras más cordiales felicitaciones.

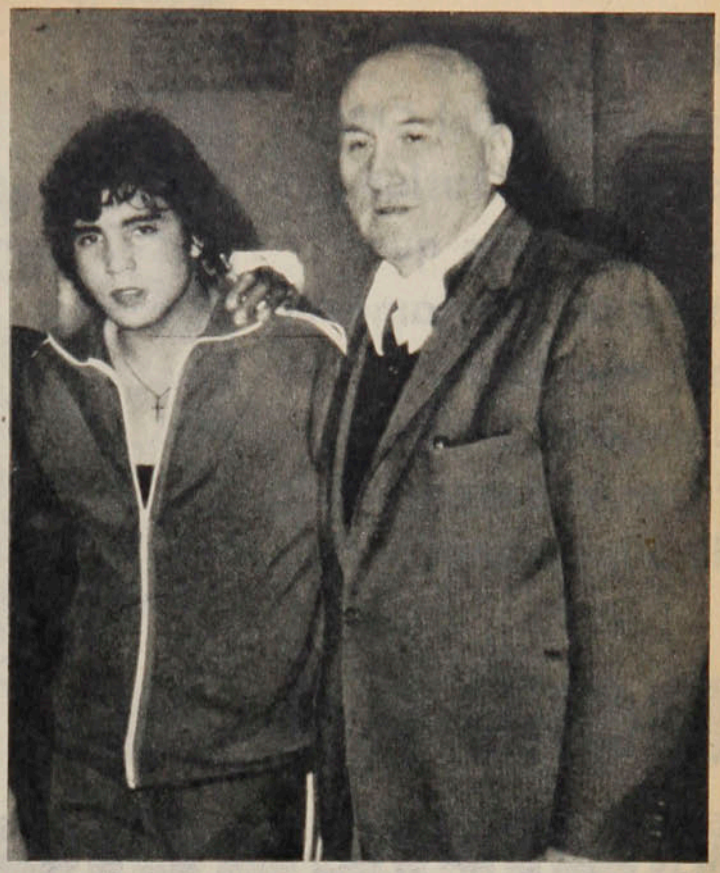

● Julio Gómez y "Pincho" Ojeda. Una voz de aliento para Martín, desde USA.

Te saludamos, Martín, con el mayor afecto y admiración y nuestros mejores deseos en tu próxima tentativa, que ahora sí, estamos seguros, será coronada por el éxito.

SERGIO OJEDA.
JULIO GOMEZ.

CARLOS ALARCON OBANDO.
Carnet 77920, de Castro.

***** Al señor Oyarzún puede escribirle a: Club de Deportes O'HIGGINS, Rancagua.**

Datos de Eusebio

Señor Director:

Me es muy grato saludar a usted y personal de ESTADIO, que es la mejor revista deportiva de Chile, y hacerle al mismo tiempo la siguiente sugerencia:

Si es posible, en la escala en la cual ascienden los equipos de Primera División caricaturizados, debajo de cada peldaño pusieran el puntaje de cada equipo.

Aparte de esta sugerencia, también quisiera hacerle las siguientes preguntas:

¿En qué equipo portugués, aparte de la selección, jugó Eusebio?

¿Jugó Eusebio en algún equipo extranjero? Si es así, ¿en cuál y en qué años?

Sin más que decirle, se despide de usted,

RICHARD MUR L.
Calama.

P.D.: Junto a esta carta envío 3 cupones para el Concurso "Equipe a su Equipo".

***** En Portugal, Eusebio sólo jugó en el Benfica. Hizo algunas incursiones, sin mayor éxito, en Estados Unidos antes de retirarse definitivamente.**

SUSCRIPCIONES

Los valores de las suscripciones anuales, semestrales y trimestrales son los siguientes:
SANTIAGO (Mesón): $ 620, $ 340 y $ 190. A domicilio: $ 880, $ 468 y $ 250. **PROVINCIAS:** $ 880, $ 468 y $ 250. **EXTERIOR:** Sudamérica: US$ 60, US$ 35, US$ 20. Centroamérica y América del Norte: US$ 70. US$ 40 y US$ 25. Estados Unidos: US$ 88, US$ 48 y US$ 28. España: US$ 80, US$ 45 y US$ 25. Europa: US$ 85, US$ 52 y US$ 34. Africa: US$ 110, US$ 60 y US$ 35. Australia: US$ 150, US$ 80 y US$ 50.

NOTA 2.— Toda la correspondencia de **ESTADIO** es certificada y su valor está incluido en el precio.
Monjitas 454 - Oficina 206 - Teléfonos: 380863 - 396754 - Casilla 14141-A, Correo 21, Santiago, CHILE.

José Sulaimán, presidente del CMB, propone la fusión con la AMB para que haya un solo campeón del mundo por categoría. Si así fuera, el boxeo tendría 13 supercampeones.



POR LA UNIFICACION DE LOS TITULOS

¡Este cable sí que es interesante!: *"(A. P.). El presidente del Consejo Mundial de Boxeo (CMB), José Sulaimán, ha propuesto a su colega de la Asociación Mundial (AMB), Elías Corona, la fusión de ambos organismos en una autoridad mundial única"*. Más adelante dice que él está dispuesto a renunciar inmediatamente a su cargo, aun cuando su período no termina hasta 1980. Instó a dejar de lado egoísmos y personalismos y a promover el deporte por medio de la unificación de ambos grupos. Agregó: *"Nuestro organismo tiene como objetivo la fusión de ambos como única solución a la farsa que estamos viviendo en el boxeo profesional"*.

Supercampeones

Ojalá que se llegue a un acuerdo y se haga realidad el deseo de Sulaimán. Entonces podríamos tener el año venidero trece supercampeones, uno en cada categoría, y se acabaría la farsa actual, más comercial que deportiva, con eso de dos campeones por división. Esto pondría seriedad a los títulos y obligadamente se enfrentarían los dos auténticos mejores de cada peso, del minimosca hasta el pesado. Comencemos viendo a los minimoscas.

Luis Estaba, llamado "Lumumba", un veterano que —según dicen— tiene más de cuarenta años de edad, pelearía con el japonés Yoko Gushiken. Estaba fue el primer campeón de la categoría en septiembre de 1975. Ganó por nocaut a Rafael Lobera y ha puesto en juego su flamante título siete veces: en seis ganó por nocaut y una por puntos. Sus desafiantes fueron Takenobu Shimabukuro, japonés; Juan Alvarez; Franco Udella, italiano; Rodolfo Rodríguez, argentino; Valentín Martínez, mexicano; Ricardo Estupiñán, ecuatoriano, y Orlando Hernández, mexicano. Estaba es fuerte, minimosca natural, que confía siempre en su resistencia y su fuerza física y es de los campeones de vida más desarreglada de la actualidad. Yoko Gushiken, de Okinawa, se adueñó del cinturón en octubre del año pasado al noquear al 7.º round, en Kotu, al dominicano Juan Guzmán, que tres meses antes se había coronado al vencer a Jaime Ríos. En mayo de este año puso en la carpeta su corona y derrotó por decisión a Rigoberto Marcano. La campaña de Gushiken es corta. El favorito en esta controversia es, sin duda, "Lumumba"

TEMAS

● **José Sulaimán. La idea de los supercampeones.**

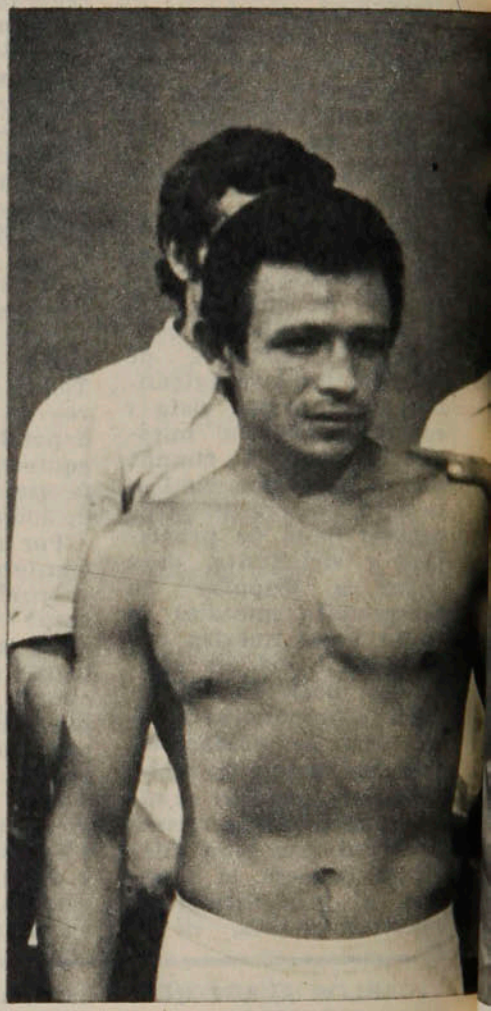

Estaba, pero Gushiken es joven y fuerte.

Tres veces dos mexicanos

El pugilismo mexicano, rico en valores en las divisiones bajas, posee, doblemente, tres coronas. En mosca están Miguel Canto y Gustavo Espada; en gallo, los dinamiteros Carlos Zárate y Alfonso Zamora, y en welter, Carlos Palomino, que suele pelear como estadounidense, y José Pipino Cuevas (conviene aclarar esto de Pipino, porque todo el mundo cree que Pipino es un mote boxístico y que su apellido es Cuevas. Y no es así. El campeón se llama José Pipino y Cuevas es su segundo apellido).

Miguel Canto es el representante del boxeo puro, de superior estilo, de técnica brillante, de altísima defensa y rapidez de ataque, sobre todo con su mano izquierda. Es de los que saben pegar retrocediendo y sabe también, con sus veloces brazos,

anticiparse al adversario para conectar sus dos manos cuando el otro no se lo espera. Es campeón desde enero de 1975, cuando ganó en Sendai al japonés Shoji Oguma, y ha defendido su cinturón en ocho oportunidades, ganando una sola vez por nocaut (fue contra Jiro Takada). He aquí los adversarios que tuvo hasta ahora: Betulio González, de Venezuela; Jiro Takada, de Japón; Ignacio Espinal, de Santo Domingo; Susumu Hanagata, de Japón; otra vez Betulio González; Orlando Javierito, de Filipinas, Reyes Arnal, de Venezuela, y Martín Vargas, de Chile.

Gustavo Espada ("Guty") es campeón desde el 2 de octubre del 76. En Los Angeles se enfrentó a Alfonso López, el campeón, y luego de haber sufrido dos caídas, terminó por ganar por nocaut en el decimotercer asalto. Este Gustavo Hernán Espada Cruz nació, igual que Canto, en Mérida, Yucatán, en diciembre de 1954. Pronto cumplirá 23 años de edad. Es un peleador del tipo clásico de los pequeños mexicanos; fajador, de fuerte pegada, valiente y seguidor. Este año defendió ya en dos oportunidades su cinturón. En Tokio noqueó a Jiro Takada y le dio la revancha a López, noqueándolo esta vez en el cuarto asalto. Este enfrentamiento, que tendría que producirse, pondría frente a frente al más peligroso pegador del momento con el estilista más fino de su categoría. Ambos meridanos.

También dos mexicanos en peso gallo. Y los dos dinamiteros, de esos que no saben ganar por puntos. Alfonso Zamora, desde 1973 hasta fines del 76, había peleado veinte veces y había ganado todos sus encuentros por fuera de combate. Pero en ese mismo lapso Carlos Zárate, campeón reconocido por el CMB, también había ganado todas sus peleas por nocaut. Es campeón desde mayo de 1976, cuando noqueó en nueve asaltos a Rodolfo Martínez. Zamora, en cambio, es campeón de la AMB desde marzo del 75. En Los Angeles noqueó al coreano del sur Soo Hwan-hong. Pero hay un antecedente para aquilatar la capacidad de estos dinamiteros mexicanos: el 24 de abril, en Inglewood, se encontraron en una pelea a 10 rounds, sin título alguno en juego, y Zárate, el pupilo de "Cuyo" Hernández, venció a Zamora por nocaut en el cuarto asalto.

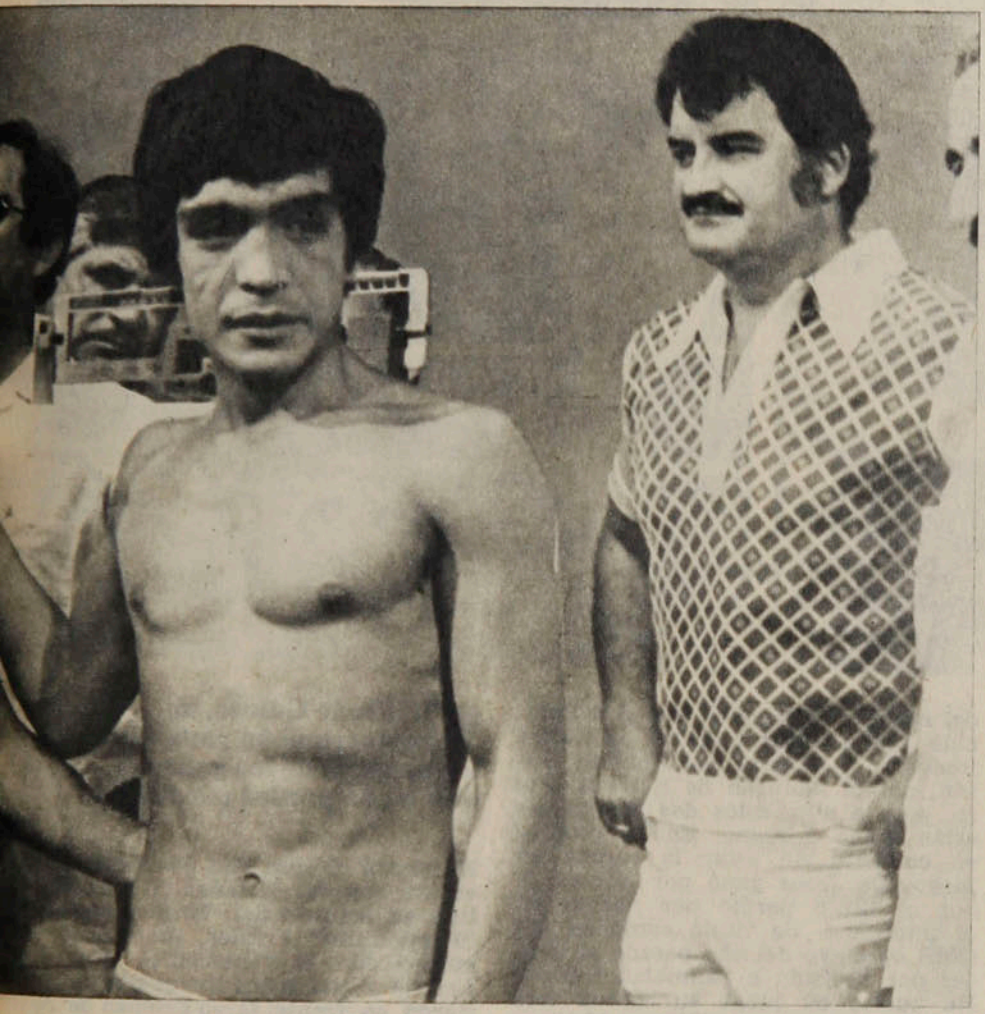

● Miguel Canto cuando peleó con Vargas. El rival del mexicano en su categoría es su coterráneo "Guty" Espada.

Los otros mexicanos que ya se han citado son los del peso welter. Carlos Palomino, aunque nacido en México, ha hecho toda su campaña en California y es considerado como local en Los Angeles. Le ganó el título del CMB al inglés John Stracey en Londres por nocaut en doce vueltas en junio del año pasado. También en Londres defendió el cetro noqueando a Dave Green, inglés igualmente, en el 11.º Pero antes había vencido, título en juego, a Mando Muñiz, por nocaut en el 15.º round, luego de un durísimo combate.

José Pipino Cuevas nació en México en diciembre de 1947, así es que está ya muy cerca de los 30 años de edad, y su llegada al cinturón de campeón del mundo fue bastante sorpresiva. Era aún poco conocido y en junio del año pasado, en Los Angeles, fue vencido por puntos por Andy Price (el mismo que hace poco perdió con el chileno Julio Gómez), y al mes siguiente fue a Mexicali a pelear por el cetro con el entonces campeón de la AMB, Angel Espada. Y sorprendió a los aficionados al noquear de un hook de izquierda al campeón, en el segundo round. Sus tres defensas del cinturón hablan de su fuerte pegada y nada más. Shoji Tsujimoto, japonés de 34 años, cayó en el 6.º; Miguel Angel Campanino, argentino, 34 años, en el primero, y Clyde Gray, treinta y tantos años, en el segundo. Al parecer es un boxeador unilateral que se ve bien cuando él ataca, pero que se desarma si se le adelantan.

De pluma a liviano

Cuando el nicaragüense Alexis Argüello dejó el título de los 57 kilos, la AMB decidió que disputaran la corona vacante el panameño Rafael Ortega y Francisco Coronado. Ganó Ortega por puntos en un combate muy enredado y se tituló campeón. Luego, este año, venció al japonés Flipper Uehara. Puede decirse que, aunque ha perdido pocas veces, hasta ahora "no le ha ganado a nadie". Danny López, de Los Angeles, tiene mejores antecedentes. Ha hecho casi toda su campaña en su ciudad, donde ha ganado a valores como Bobby Chacón, Octavio Gómez, Rubén Olivares, Sean O'Grady y otros. Fue a Acra, Ghana, y allá conquistó el título al vencer a David Kotey ("Poison"), por puntos.

No son nada del otro mundo los campeones de junior liviano. El portorriqueño Alfredo Escalera, que derrotó por nocaut en Tokio el año 75 a Kuniaki Shibata para obtener el cinturón del CMB. Claro que ha puesto en juego su corona en numerosas ocasiones, derrotando a Leonel Hernández, en Caracas; Sven-Erik Paulsen, en Oslo; Buzzsaw Yamabe, en Nara; José Fernández en San Juan de Puerto Rico; otra vez a Yamabe, en Nara; a Ray Lunny, en San Juan; a Tyrone Everett, en Filadelfia; a Carlos Becerril, en México, y a Sigfrido Rodríguez, en San Juan. Samuel Serrano es también de Puerto Rico y ganó a Ben Villaflor a fines del año pasado para titularse campeón, y este año, por la corona, derrotó al japonés Apollo Shirai hace un mes. Salvo en contadas excepciones, Serrano ha desarrollado su carrera en San Juan de Puerto Rico y allí ganó y defendió su cetro. Ninguno de los dos da como para supercampeón.

La controversia del peso liviano es clara: Roberto "Mano de Piedra"



● **El nicaragüense Eddie Gazzo. El dueño, junto con el italiano Rocky Matteoli, de la categoría más débil.**



TEMAS

Por la...

Durán, de Panamá, y Esteban de Jesús, de Puerto Rico. El primero, de la AMB; el otro, del Consejo. Durán es, simplemente, un peleador fogoso, incansable, que está tirando golpes desde el primer gong hasta el último o sencillamente hasta que el rival se va a la lona, noqueado. Su campaña es impresionante y está por encima de su boxeo primario y sin estilo. Nació en Panamá en junio de 1951 y desde sus comienzos, en 1967, ha perdido uña sola vez. Ha ganado 48 peleas por KO, 12 por puntos y ha perdido una por puntos. Es, ya queda expresado, un peleador químicamente puro, sin pizca de técnica ni de habilidad. Pero gana siempre. Logró la corona noqueando al escocés Ken Buchanan en Nueva York, en junio de 1972, y ha puesto en juego su cinturón once veces: las diez primeras las ganó por KO y la última, de hace unas pocas semanas, en Filadelfia, por puntos a Edwin Viruet. Esteban de Jesús es otro tipo de boxeador. Nació en Carolina, Puerto Rico, en agosto de 1951 y ha sufrido sólo tres derrotas. La primera, cuando era peso pluma, con Antonio Gómez, que fue campeón del mundo; la segunda con Kid Pambelé, por el título mundial de welter junior, y la tercera con Roberto Durán, por el cinturón de livianos. Pero, pese a ello, estos dos campeones están mano a mano. En 10 rounds, en combate sin estar la corona en juego, De Jesús ganó por puntos. Y por el título perdió por nocaut en el undécimo. Se tituló campeón del CMB en mayo del año pasado al vencer por decisión a Ishimatzu Susuki. Ha puesto en juego su corona tres veces, venciendo a Héctor Medina, Shinji Yamabe y al mexicano Vicente Saldívar, ex campeón mundial de peso pluma. Todas estas peleas han sido en San Juan de Puerto Rico.

De welter junior a mediopesado

En la división de los welter juniors han sucedido cosas curiosas. Cuando Antonio Cervantes, Kid Pambelé, perdió su título frente al adolescente portorriqueño Wilfredo Benítez, el resultado sorprendió al mundillo pugilístico. Desde ese momento Pambelé sólo buscó la revancha, pero Benítez nunca quiso otorgársela. Hasta que la AMB lo despojó de su cinturón y decidió que lo disputarían Cervantes y Carlos María Giménez, de la Argentina. El encuentro tuvo un resultado irregular: Cervantes ganó por descalificación al 5.º asalto. Recuperó así la corona que había perdido en marzo del año pasado.

● **Wilfredo Gómez, un portorriqueño para terciar en la categoría de los gallos, dominada por los mexicanos.**

El récord de este Kid Pambelé es rico en grandes hazañas. Ganó el título en octubre del 72 noqueando a "Peppermint" Frazier, luego hizo lo mismo con el "Intocable" Nicolino Locche y con todos los que se le pusieron en frente, salvo Esteban de Jesús, al que venció por puntos. Hasta que se produjo esa inesperada derrota que terminó con su reinado, en marzo del año pasado. Pero Antonio Cervantes nació a fines de 1945, en San Basilio de Palenque, Colombia, así es que está ya cerca de los 32 años de edad y sus condiciones ya no son las mismas que hicieron decir que se trataba del mejor de los campeones del mundo en los años 74 y 75. Pero también en esta división tenemos al tailandés Sanseak Muangsurin, que es campeón desde fines del 75, cuando venció al español Pedro Fernández. Posteriormente, hablamos de junio del año pasado, perdió su título en forma extraña. En Madrid fue descalificado peleando con el canario Miguel Velásquez, que ya había ido a la lona, muy estropeado. Lo descalificaron porque dijeron que había pegado después de la campana. Pero ese mismo año el tailandés —que es un respetable pegador— se tomó el desquite y noqueó a Velásquez en dos vueltas. Sería in-

teresante ver frente a frente a estos dos welters juniors.

Eddie Gazzo, de Nicaragua, era casi un desconocido cuando le dieron una opción con el argentino Castellini, que era campeón de medianos juniors. Y Gazzo sorprendió a todos derrotando al argentino con cierta facilidad. Esto sucedió en marzo del presente año en Managua. Dos veces defendió Gazzo su cinturón, ganando en Tokio a los nipones Kenji Shibata y Koiche Wajima, ex campeón de la división.

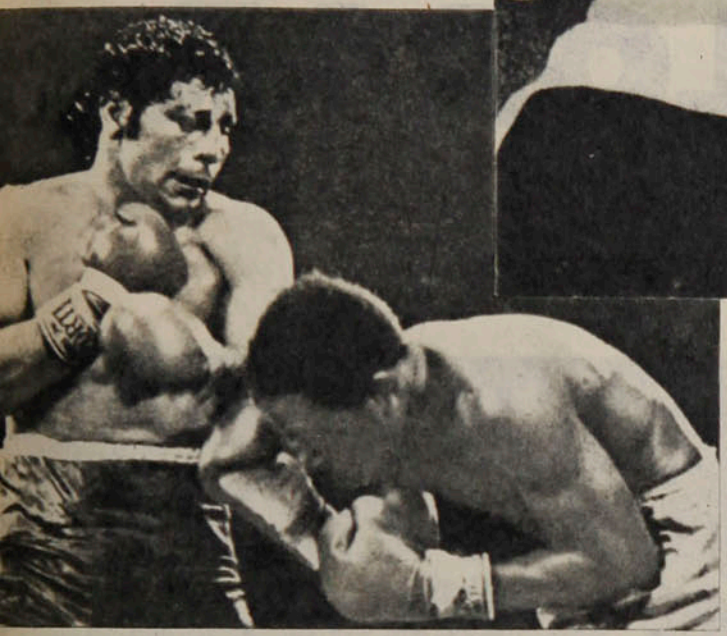



● **El argentino Víctor Galíndez. De boxeo primario, pero manos pesadas.**

● **Carlos Palomino, el mexicano de California. Difícil pronóstico en su confrontación con José Pipino Cuevas.**

Hace tiempo que teníamos la impresión de que esta categoría era la más endeble de todas y seguimos pensando igual. El otro campeón, el del Consejo, es Rocky Matteoli, nacido en Italia, pero pugilísticamente australiano, ya que toda su campaña la hizo en ese país. Tiene actualmente 24 años de edad y pelea desde 1970. En 1975 llegó a actuar en Milán y desde entonces ha seguido peleando en su país natal, donde no ha perdido un solo encuentro y acusa un empate con Bruno Arcari, ex campeón mundial de welter junior. En agosto de este año, en Roma, puso nocaut en el quinto asalto al alemán Eckhard Dagge, conquistando así para Italia una corona mundial. Ha peleado unas cincuenta veces, con sólo cuatro derrotas.

Dos argentinos

Y nos saltamos el peso mediano, ya que con el retiro de Monzón no hay campeón en parte alguna. Y llegamos al mediopesado, en el que encontramos que los dos campeones son argentinos. Víctor Galíndez, de la AMB, nacido en noviembre de 1948, es el veterano: se clasificó campeón en diciembre del 74. Ante el retiro del ring de Bob Foster, la Asociación hizo disputar el match entre Galíndez y el norteamericano Len Hutchins, en Buenos Aires, para llenar la vacante. Galíndez ganó por KO al 13.º round y desde entonces ha arriesgado su cinturón ocho veces, varias de ellas en Johannesburg. Fue así como derrotó a Pierre Fourie (dos veces), Jorge Ahumada (argentino, en Nueva York); Harold Skog (en Oslo), Ritchie Kates (dos veces), Kosie Smith y Alvaro López, hace unas semanas. Galíndez es de boxeo primario, pero fuerte, aguantador y de manos pesadas. El otro es más joven: Miguel Angel Cuello, que fue brillante amateur y que protagonizó en los Juegos Olímpicos de Munich un hecho curioso: perdió por walk over a causa de haber llegado tarde al local de peleas. Cuando apareció por allá, ya habían declarado vencedor a su oponente. De no haber sucedido esto, Cuello habría sido seguramente campeón olímpico. Como profesional, Cuello hizo su campaña en Europa, donde el año pasado ganó cuatro combates por nocaut y uno por puntos. Es un excelente púgil, agresivo y técnico, pero quizás demasiado pequeño para la categoría. El Consejo acordó que el inglés John Conteh le diera una opción a Cuello, pero el británico no aceptó esta decisión y fue despojado de la corona. Se disputó el cinturón entre Cuello y el estadounidense Jesse Burnett y Cuello consiguió para la Argentina un segundo título mundial de mediopesados.

Esto sería todo, como suelen decir los informantes. Ojalá que la idea de Sulaimán se haga realidad para bien del pugilismo.

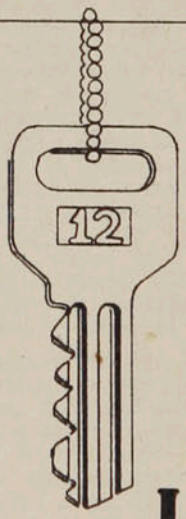

ESTA LLAVE ABRE SU COMODIDAD

HOTEL PANAMERICANO
Teatinos y Huérfanos

¡EN ESTE CODIGO DE LEYES LLORAR ES DELITO...

PERSONAJES



Miguel Rubio



La seguridad para afirmar la última línea de Everton. Ante Audax, en césped resbaladizo con la protección de Carlos Díaz y el acoso de Trujillo. Para Leyes, Everton tiene la mejor opción.

Miguel Rubio



16 años. Cuando las dudas condenan y redimen en cuotas similares, cuando las decisiones heroicas no pueden enredarse en las consideraciones más racionales del cálculo... Un adolescente le comunica a su padre su decisión de abandonar el Chaco para irse a Buenos Aires. Esa palabra paterna fue entonces la primera gran semilla para Miguel Angel Leyes: *"Bien, sólo debes aprender a luchar. Si te caes, te levantas".*

Así, la capital resultó el desafío tempranero que no admitía vacilaciones y forjaba al hombre antes que el jugador. Paralelamente, el arquero comenzaba su evolución en la fragua elegante de Huracán. Ya el 71, tenía su primera medalla en la guerra contra la ciudad...

("Recién llegaba a los 18 años cuando me nominaron para la selección que debía asistir a los Panamericanos de Cali el 71. Y salimos campeones... Ahí se habló bastante de mí y realmente los elogios me fortalecían mucho en esa etapa. Y, cosa curiosa, junto a mi maduración como arquero, Huracán iba consolidando el gran equipo del 73. Brindisi, Babington, Avallay, Houseman, en fin, una formación rutilante que le rendía culto al fútbol bien jugado. Por eso la obtención del título fue una satisfacción inmensa.

Y no se crea que ese Huracán importó sólo por el campeonato logrado. Todo su juego era una exhibición notable. Y bueno, a esa altura parecía que mis sueños se iban a cumplir con mayor celeridad de lo presupuestado. Ya en el verano del 74 participaba en la Copa Libertadores enfrentando a Colo Colo y Unión Española. Era reconocido y aunque lo que más me importa es mi autocrítica, el apoyo periodístico me estimulaba. Pese a todo, esa fase no es la más importante. La verdadera esencia de todo está en las razones por las que finalmente no triunfé en la medida esperada. Es que, ¿sabe?, yo por sobre todas las cosas me estimo mucho. Respeto a Miguel Angel Leyes como un hombre honesto y consecuente y aunque Huracán era mi otro hogar tuve que irme. El club trajo a Cejas y si bien él después volvió a Brasil yo había tomado la decisión de abandonar el equipo de manera irrevocable.")

Después de los 20. Las primeras emociones ya son anécdotas y el fútbol ya demostró que sólo gratifica a los que saben luchar. Viajar del Chaco a Buenos Aires había sido un rito de temperamento y audacia. Dejar Huracán y partir hacia Ecuador fue simplemente la reflexiva voluntad del que busca un "despegue" sin cortapisas.

("Y claro, me alejé de Argentina y aparentemente el éxito se diluía. Pero yo veo esa etapa como fundamen-

El arquero de Everton entendió desde muy joven que sólo luchando podía superar las frustraciones del fútbol. Y entre la promesa de Huracán y este presente en Viña del Mar hay espacio para que Miguel Angel Leyes se sienta un "veterano" con la energía de sus 25 años.



Leopoldo Canales

PERSONAJES

En este...

tal para lo que soy ahora. Imagínese que tengo sólo 25 años y he acogido bastante experiencia. Conociendo costumbres y estilos distintos uno se moldea mejor y como yo nunca fui de los que me desanimé, a todas las circunstancias les sacaba provecho. En el extranjero apliqué un profesionalismo cabal y con las normas básicas que me entregó mi 'viejo' no había problemas. A mí me interesa todo. Cualquier actividad o conocimiento me llama la atención y trato de aprender. De niño mi padre me inculcó eso de saber escuchar y yo no olvido. Como le dije, para cualquier jugador abandonar su país es problemático, porque se aleja de la selección y todas esas cosas. Pero yo ahora siento que fue muy beneficioso. Después anduve también por México y en este instante le puedo decir que estoy para buen arquero. Sí, nada más me interesa que llenar ese concepto. Ni fenómeno ni nada, sólo un buen arquero con bastante tiempo para progresar todavía. ¿Vio?, como soy yo, observador y analítico. No soy de los que vuelan para el impacto de los hinchas. Prefiero los dos pasos justos y capturarla sin mayor espectacularidad. Me agrada ser un engranaje más del equipo, porque pienso en definitiva que es lo mejor. Y así como le digo, no tengo temor de confesarle que a Everton lo veo candidato muy serio...")

Ahora se trata de sumar brisa marina y noches interminables en Sausalito. El hombre y su búsqueda ya está más tranquilo. Alguna reminiscencia le trae este Everton también, como Huracán, adicto a la finezza del toque y la inspiración desequilibrante. Y como Huracán, igualmente reprochado por ese déficit de pierna fuerte que se juzga su medroso pecado.

("Estoy contento en Chile y me gusta el fútbol de acá. Se juega bien, hay buen trato al balón, pero a casi todos les falta más concentración. Yo a veces me fijo cómo un puntero, por ejemplo, sacó el centro y se desentiende de la jugada. El simplemente vuelve amarrándose las medias o mirando las tribunas. Eso lo perjudica en sus condiciones. Y claro, este Everton se parece en cierto modo a Huracán. Acá hay talentos y hombres muy hábiles, pero lástima que juguemos sólo a ráfagas. Como dice Pedro Morales, si Everton produjera el 100% nadie le podría ganar. No sé si desde arriba se hace visible, pero es común que Everton tenga veinte minutos brillantes, donde se crea cinco o seis oca-



● **Los momentos difíciles en un partido siempre especial contra Unión Española. Fue a comienzos de temporada, cuando Leyes todavía era un "desconocido" para el hincha.**

Miguel Rubio



"Soy muy observador y prefiero no volar mucho, tratando de que la ubicación exacta me ahorre espectacularidades innecesarias". ●

siones excelentes. Si concreta en adecuada proporción ya no hay remedio para el rival. Sin embargo, a veces sucede que se desperdician esas oportunidades y después nos ponemos nerviosos. Igual creo que será muy difícil ganarnos. En este sentido, fue importante el partido con Audax. Ahí cosa que nos faltaba. Lo que pasa es demostramos temperamento y fuerza, que los equipos de estilo más pulido no impresionan, por eso de meter la pierna, ya que la mayoría son creadores. Pero cuando se necesite yo pienso que Everton sabrá responder también en ese terreno y como en lo futbolístico es difícil sobrepasarlo, las conclusiones son lógicas... En lo personal es trascendente que esté de titular con un jugador como Vallejos en la banca. En esto hay un poco de fortuna y otro de esfuerzo. El arquero generalmente es de ciclos largos y por ahí tiene algún problema, deja la titularidad y se hace difícil volver. Por eso cada partido es un desafío distinto y yo pretendo salir siempre adelante. De todos los partidos hasta el momento me gustó el que hice contra Concepción. No sé si por televisión o en el estadio la impresión haya sido similar, pero abajo ellos llegaron seguido y para mi gusto respondí bien. No sólo por el penal, ¿vio?, a veces atajarlos es sólo un accidente. Tapé volando y achicando como me agrada. Esas son las noches que me atraen.")

25 años. Tiempo de seguir arriesgando en cada conducta, pero adosándole el mínimo de raciocinio que faculta la experiencia. Epoca para revisar algunos conceptos y valorizar las concreciones, momento en suma ideal para que Miguel Angel Leyes compatibilice la potencia de su espíritu con la sapiencia del experto.

("Y yo me siento muy joven. En el fútbol todo lo que venga no podrá sorprenderme, porque aprendí a conocer mi fortaleza en las malas. Pero también me importa saber que en otro plano hay también mucha satisfacción. Mis dos hijos, Junior y Naicha, son como otro fruto que incentiva mis ganas de vivir y ganar. Es vital la familia y si uno sabe interpretar todo lo que generan los hijos no tiene tiempo para amargarse. Y le diré que por lo mismo soy "jaulero", apegado a los hábitos hogareños y las reuniones familiares. El hombre no puede ser feliz si no valoriza la riqueza de su hogar. Y además mi esposa, Amalia, aparte de ser una gran mujer, tiene una mano bárbara para las milanesas... Y así es, ¿vio? Yo no creo en los jugadores que a veces se promocionan una imagen distinta a la realidad. A mí me gusta lo que tengo y soy, me quiero mucho como le dije. ¿Sabe qué personaje me llena el gusto?... Rocky, ése les ganó a todos, se levantó desde muy abajo y terminó pasándolos por arriba a todos. Pero no por azar, sino que trabajando duramente. Esa es mi idea. Vivir plenamente y luchar sin debilidades. Será la enseñanza del viejo, digo yo...")

16 años. Calendario ya del recuerdo que formaliza la seducción del riesgo.

25 años. Vivencia sin limitaciones para acreditar la solvencia del arquero y el hombre.



● **Los vuelos en Huracán. Esta estirada de Leyes no alcanzó a evitar un gol del "Chino" Arias en la Copa Libertadores de 1974. Pleno apogeo del Huracán campeón...**

Entre ambos hitos, la evidencia de uno que sabe respetar sus leyes sin ceder a la tentación de separar al ser del jugador...

IGOR OCHOA.

TEMAS

La sugerencia que deja el Nacional Escolar "El Mercurio":

QUE ESTE RIEL NO TENGA TRASBORDOS



Oscar Lagos

Hay que cuidar el futuro de un contingente dotado y de indiscutida vocación.

Como en los clásicos del fútbol universitario, el bullicio ensordecedor y el ambiente excitante afectan a muchos de los protagonistas. Posiblemente a todos. Sintiendo la mirada de sesenta mil personas se perturba la concentración y se encabritan los nervios. Y hay otros detalles. Como que las pistas y los fosos no estuvieran en su punto debido a las lluvias del día anterior.

Todo eso explica que el nivel exacto del atletismo escolar no pudiera mostrarse íntegramente en el III Campeonato "El Mercurio".

Cuatro o cinco récords —luces que iluminan el balance del torneo— son significativos, pero no bastan: debieron ser más, y eso lo saben los entendidos. Y ya se puede presupuestar que el próximo año se borrarán, en un ochenta o noventa por ciento, las plusmarcas de la tabla. Y cuando el Estadio Nacional pueda lucir su pista sintética —ese día ya se aproxima—, el recortán se transformará en la alfombra de los récords.

Se han vaciado en todos los cauces las impresiones, comentarios y juicios sobre la imponencia de este torneo sin par, que logra caracteres insuperables y hasta increíbles. Sesenta mil personas en el ruedo en una tarde y sesenta mil más en la siguiente para ver atletismo de menores es algo que no se consigue en ninguna ciudad del mundo.

Y en pocas se consigue, además, un grado de organización tan eficiente, propio de las justas internacionales de mayor jerarquía.

Y son muy escasas las que logran el relieve de las barras organizadas. Ubicadas en tres sectores del estadio, hicieron difícil el fallo del jurado para señalar la mejor. La disciplina y el efecto de sus presentaciones no sólo igualaron a las vistas en los Juegos Olímpicos de México '68, sino que las superaron. Los fuegos de pirotecnia y los bailes folklóricos redondearon un espectáculo de gala a tres bandas.



Un siete para la Dirección General de Deportes, la Empresa "El Mercurio", el Ministerio de Educación, la Federación Atlética, que aunaron esfuerzos en esta tarea, y para Rodolfo Soto, el maestro de la fantasía, creador y director de escena.

Las estrellas

Se pondera a los recordistas, como es natural, pero existe algo más en la apreciación de los desempeños más sobresalientes. Algo que se vislumbra en sus físicos y bagajes técnicos para cuando los desarrollen plenamente en dos o tres temporadas más. Son los que llevan en sus mochilas bastones de mariscal.

Y son varios.

GENOVEVA CARO, sin sus amarras de novata, con un físico más espigado y con el dominio de un tranco más adecuado para las distancias, dejó demostrado con desempeños y marcas que hay en ella un botón de estrella.

SERGIO FAIVOVICH, por físico y vocación, un vallista en potencia, dejó la impresión de que con la mayor dinámica que le darán los años podrá registrar —ya en juvenil— marcas confirmatorias de quince segundos sobre los obstáculos altos.

GLADYS AGUAYO, con la marca de mejor aval en las tablas técnicas, es —como ya se está diciendo— la esperada sucesora de Marlene Ahrens. Quería llegar a 45 metros en esta

● Ya en los primeros tramos, Sergio Faivovich, de Colegios Fiscales, había tomado la delantera en final de 110 vallas. La marca, en una pista blanda, 15.5, responde a sus aptitudes de vallista de gran futuro.

Finalistas de salto alto damas, Cecilia de la Fuente y Ximena Peñafiel, de Metropolitana-Particulares. Cecilia fue ● la ganadora con 1 metro 56. En las pruebas técnicas, en su mayoría, mandó el atletismo de la Metropolitana.



Miguel Rubio



● **Alfredo Sancho, de Metropolitana-Particulares, embiste la lanilla de la llegada en final de 100 metros Once segundos flat. Sorpresa, porque se esperaba el triunfo del porteño Fernández, que se ve tapado por el vencedor.**

No hubo una buena marca en bala, 13 m. 83, pero Roberto Pesqueira (Metropolitana-Particulares) es muchacho bien dotado para la prueba. Lo acompaña
● **Jorge Styles, que fue tercero.**



Leopoldo Canales

TEMAS

Que este riel...

competencia y alcanzó 43,70. Y ya le falta poco para pretender clasificaciones sudamericanas en campeonatos de adultos.

LUIS LAGOS señaló aptitudes elocuentes para los 400 metros al implantar nuevo récord nacional: 50.9. Posee todas las condiciones para ser un mediofondista de categoría. Y una vez que adquiera el dominio y la fortaleza que se requieren, deberá disputar títulos sudamericanos en 800 y 1.500 metros.

LOS VELOCISTAS nunca se sabe hasta dónde pueden llegar. (Recuérdese que en los comienzos de Iván Moreno no se creía que pudiese llegar a ser un rápido integral. Sin embargo fue gran figura en pistas internacionales y olímpicas). ALFREDO SANCHO, JOSE CHAPERO, HECTOR FERNANDEZ, CARLA HERENCIA, DAISY SALAS, PIA ABALOS y CECILIA RODRIGUEZ tienen indiscutibles aptitudes que están en potencia. Lo mismo puede decirse de MARIA LABARCA, YANET ALTAMIRANO, IGNACIO BARRIGA y MARCOS ARELLANO, en las vallas.

Del Sur vinieron los mejores exponentes del mediofondo (increíble que que la Metropolitana, con su nutrido contingente, no pudiera con ellos). MARCELO BANCALARI (800 metros), JUAN JOFRE (1.500 metros), de la Octava Región; GERARDO MANZANARES (1.500 metros con obstáculos); de la Décima Región GENOVEVA CARO (1.200 metros femeninos), también de la Décima, y SARA CORTES (800 metros), de la Séptima, resultaron los valores más solventes. (Mónica Regonessi, excelente defensora de la Metropolitana, estuvo a punto de ser superada por Sara Cortés en los 800 metros feme-

25.3 es marca positiva en 200 metros damas menores. Pía Abalos dominó la distancia con soltura para ser la sucesora de su hermana Paz, que ganó en 1975 con 24.8. Puede
● **verse en la llegada también a Cecilia Rodríguez, segunda, ambas de Metropolitana-Particulares.**



Oscar Lagos

RESTAURANT
El Parron
40 años
de experiencia en
Parrilladas
Carnes de primera
Pescados y mariscos
ORDENES
PARA BANQUETES
Providencia 1188
Teléfono 239821



Leopoldo Canales

● **El mediofondo exhibió una generación que hace abrigar posibilidades para dar con los especialistas que están faltando en el equipo chileno. El ganador fue el penquista Juan Jofré, con 4.08.6. Es el N.º 825, que va en segunda fila. Los provincianos dominaron en el mediofondo.**

ninos. Las marcas lo confirman: 2.21.3 y 2.21.5.

Que no se pierda

Fueron luminarias en el imponente Campeonato. Ellos y quienes les anduvieron cerca dejaron la impresión de que se posee un contingente más numeroso de lo supuesto a lo largo del país. Los que estuvieron en la justa final eran vencedores de los torneos regionales de selección, donde otros quedaron en la antesala esperando la próxima oportunidad.

Lo importante es que esta correa transportadora no se corte, para que las consecuencias de esta notable iniciativa no se malogren. No hay que olvidar que la generación que participa en estas justas está en una estación intermedia entre infantil y juvenil (14 a 16 años). Lo lógico es que dos años de crecimiento rindan más. Pero allí aparece el riesgo de todos conocido: se cae en el barranco de las universidades, donde la mayoría no puede proseguir su ritmo de preparación y donde se ven constreñidas las aficiones deportivas.

Para que no se pierdan estas tentativas sólo hay un remedio: otorgarles respaldo a los que prosiguen sin decaer en su entusiasmo y ponerlos en un riel que no tenga trasbordos ni detenciones.

CARLOS GUERRERO.

CAMPEONES ESCOLARES 1977

DAMAS

Prueba	Nombre	Marca	Región
100 metros	Carla Herencia	12.4 (R.T.)	AMP
200 metros	Pía Abalos	25.3 (R.T.)	AMP
800 metros	Mónica Regonessi	2.21.3	AMP
1.200 metros	Genoveva Caro	3.41.6 (R.Ch.)	X
80 metros vallas	María F. Labarca	12.7	VIII
Salto alto	Cecilia de la Fuente	1.56 m.	AMP
Salto largo	Ximena Troncoso	5.24 m. (R.T.)	VIII
Lanzamiento bala	Sandra Vásquez	11.57 m. (R.Ch)	V
Lanzamiento jabalina	Gladys Aguayo	43.70 m. (R.Ch.)	AMP
4x100 metros	Equipo AMP	48.8 (R.T.)	
4x400 metros	Equipo AMP	4.01.7 (R.T.)	

VARONES

100 metros	Alfredo Sancho	11.0	AMP
400 metros	Luis Lagos	50.7 (R.Ch.)	AMF
800 metros	Marcelo Bancalari	2.01.1 (R.T.)	VIII
1.500 metros planos	Juan Jofré	4.08.6 (R.T.)	VIII
110 metros vallas	Sergio Faivovich	15.5	AMF
1.500 metros con obstác.	Gerardo Manzanares	4.32.2	X
Salto alto	Alfonso Verdugo	1.86 m.	AMP
Salto largo	Marcelo Abasolo	6.38 m.	VIII
Lanzamiento bala	Roberto Pesqueira	13.83 m.	AMP
Lanzamiento jabalina	Alexander Vomiero	48.26 m.	AMP
4x100 metros	Equipo AMP	44.4	
4x400 metros	Equipo AMP	3.29.0	

Las siglas: R.T., récord del Torneo "El Mercurio". R.Ch., récord chileno de menores. AMP, Area Metropolitana Colegios Particulares. AMF, Area Metropolitana Colegios Fiscales.

Clasificación General: Metropolitana Particulares, 355 puntos; VII Región (Concepción), 166; Metropolitana Fiscal, 134; V Región (Valparaíso), 121; VIII, 88; X, 68; I, 65; IV, 56; VI, 35,5; IX, 27; III, 6; XII, 2, y XI, 0.

«SOLO PARA GANADORES»

NUESTRO MENSAJE REITERATIVO, PRINCIPAL CARACTERISTICA DEL MEDIO RADIO,
HA PERMITIDO QUE MUCHOS DE NUESTROS AUSPICIADORES
AUMENTEN CONSIDERABLEMENTE SUS GANANCIAS.

CENTRO COMERCIAL STO. DOMINGO, PREUNIC, BOLETAS DE COMPRAVENTAS Y SERVICIOS,
RESTAURANT DONDE RAUL, REVISTA ESTADIO, DISTRIBUIDORA ARCA,
MUEBLES MONIX, RELOJES ORIENT QUARTZ, BUSES LOS CONQUISTADORES,
CUEROTEX, COOPEMPART, AUTOMOTRIZ PUDAHUEL,
RADIO TAXI LAS CONDES, IBERIA LINEAS AEREAS DE ESPAÑA, BICICLETAS CIC, ETC.,

HAN CONFIADO EN NOSOTROS CON POSITIVOS RESULTADOS A SU HABER.
TENEMOS UNA ESTRATEGIA Y UN PRESUPUESTO CONFORME SUS DISPONIBILIDADES.
INVIERTA CON NOSOTROS Y CONVIERTASE EN UN GANADOR.



ANTENA DEPORTIVA
NUEVO MUNDO CB 93
Los Más y Los Mejores

SOLICITE UNA REPRESENTANTE PARA MAYORES
INFORMACIONES AL 221619

EL TRASFONDO DE UN EXITO

Cinco records, y eso es positivo. Sesenta mil personas en el estadio, y eso es notable. Una organización perfecta y eso denota el entusiasmo con que se afrontó la empresa.

El Campeonato Nacional Escolar "El Mercurio", en su tercera versión, superó todos los cálculos. Sin embargo —y esto es lo más positivo—, las jornadas finales sólo fueron parte de la obra completa.

No se puede medir por cronómetro ni por asistencia lo que significó como siembra de entusiasmo en todo el territorio nacional. Zonas alejadas de los más importantes centros urbanos lograron integrarse a través del atletismo. Y fueron muchos los jóvenes que se sintieron atraídos hacia una disciplina que desconocían y que hoy practican con todo fervor.

Lo hizo notar Ulrich Jonath, el profesor alemán que vino a dictar cursos de perfeccionamiento y que pudo observar las eliminatorias en Arica y Concepción: *"Nunca vi algo semejante. El entusiasmo en las pistas y en las graderías fue algo que me impactó"*. Y desde Coyhaique llegan noticias que reflejan el efecto causado por la iniciativa: están proyectando competencias deportivas con ciudades argentinas de las vecindades.



Miguel Rubio

Había que canalizar este entusiasmo. Y la Dirección General de Deportes y Recreación se ha visto en la necesidad de reforzar sus programas normales de construcción y reparación de pistas, de cursos de capacitación para entrenador y monitores y de entrega de implementos para la práctica del atletismo.

Esa es la mejor consecuencia de este torneo. Y Octavio Montero, subdirector de la DIGEDER y presidente de la Comisión Organizadora del Torneo Nacional Escolar "El Mercurio", habla entusiasmado de cómo este impulso les ha permitido poner en marcha la organización regional de la Dirección: *"Esto es muy importante para el desarrollo del sistema nacional de deportes, ya que da la oportunidad de comprobar la coordinación que existe entre los distintos organismos deportivos"*.

Las obras entregadas y proyectadas son innumerables. Señala las principales: *"La pista que se construyó en San Miguel fue utilizada para las pruebas comunales eliminatorias; en Quinta Normal se habilitaron camarines y se refaccionó la pista; este año estarán terminadas las obras en Maipú y La Granja. Y en provincias se construyeron nuevos escenarios en San Fernando, Valdivia y Punta Arenas; hubo reparaciones en la pista de Curicó; se comenzó a preparar el terreno para construir una pista en Coyhaique, y ya hay fondos para iniciar trabajos en Illapel"*.

Realidades que ya están a la vista. Y que se complementan con cursos para quienes deberán guiar a la juventud deportiva. Arica, La Serena, Osorno, Temuco, La Calera, Rancagua, Concepción, Valdivia, Puerto Montt, La Ligua y Machalí ya recibieron o están por recibir la siembra.

Y junto con eso la implementación. En un semestre se hizo más que en varios años: se entregaron 1.040 tacos de partida, 1.040 bastones de posta, 320 vallas, 552 discos, 827 balas, 520 dardos, 590 balones medianos de dos kilos, 590 de tres kilos, 104 saltómetros, 114 colchonetas de saltos de dos por tres metros, 13 garrochas (una por región), 624 varillas de salto y gran número de cronómetros.

Definitivamennte se acerca un futuro mejor para el atletismo.

Ibamos a hablar sólo del caso del básquetbol femenino, tan venido a menos, pero terminamos abarcando la realidad de todo el deporte chileno, con sus problemas y soluciones.

CON DOS AUTORIDADES

Tonka Karzulovic e Hilda Ramos, ex estrellas y entrenadoras nacionales, tienen fe en que con los recursos y la preocupación gubernamentales que se advierten se producirá el despegue ansiado.

Chile fue pionero en Sudamérica del hockey sobre patines. Se jugaba casi en la vía pública —la Plaza de la Libertad— y era campeón sudamericano. Cuando don Benedicto Kocian introdujo el vóleibol con su Vida Sana, marchamos también a la cabeza de esta disciplina en el continente. También nuestro país fue el primero en que prendió el básquetbol femenino. Hace más de cuarenta años en las escuelas, los liceos, las escuelas normales, las niñas superaron el ya añejo concepto de que el deporte del cesto era inapropiado y hasta nocivo para la mujer.

Y de ese impulso inicial que le dieron, surgió un deporte vigoroso, con estrellas rutilantes y títulos entusiasmadores. El primer campeón sudamericano de básquetbol femenino fue Chile, en jornadas memorables vividas en 1946 en el Caupolicán. Y fue esta rama la que brindó el primer triunfo continental logrado fuera del país, en 1950, en Lima. Tres años más tarde, en la cabecera norte del Estadio Nacional se jugaba el Campeonato del Mundo y nuestras damas eran subcampeonas.

Pero con el básquetbol femenino ocurrió lo que con el hockey, el vóleibol y otros deportes que ganaron laureles y los dejaron marchitarse.

En busca de un dato cualquiera en la colección, nos saltó a los ojos una portada de ESTADIO (Número 161 del 15 de junio de 1946). Ahí está Zulema Lizama, en hombros de entusiastas aficionados, enarbolando el ramo de flores que le entregaron, como capitana chilena, campeona sudamericana. Y nos quedamos hojeando tomos, reviviendo con nostalgia un pasado esplendor. Y de la evocación surgió la idea.

Con Hilda Ramos nos encontramos a menudo. Con Tonka Karzulovic habíamos tenido algunos contactos telefónicos a propósito de otro asunto. ¿Por qué no tratar con ellas el caso del básquetbol femenino? ¿Con quién mejor que con ellas, que fueron estrellas, que después aportaron su experiencia en la conducción de selecciones nacionales y que deben haber pensado muchas veces en la suerte que ha corrido el deporte de sus amores y desvelos, desembocando en la tristeza de verlo tan caído?

Hilda vino de La Serena, fue profesora primaria y profesora de Educación Física titulada en la Universidad de Chile. En un año, entre 1944 y 1945 el entrenador de la "U", Osvaldo Retamales ("Don Reta"), la hizo seleccionada chilena, habiendo empezado por enseñarle a correr con la pelota. Formó en un gran equipo universitario: con Iris Buendía, Tonka Karzulovic, Elena Leixelard, Elba Parra y en selecciones buenísimas también, con las hermanas Fedora y Yolanda Penelli, Zulema Lizama, María Gallardo, Katty Meyer, Yolanda Zuzulic, entre otras, además de sus compañeras de la "U". Fue campeona y subcampeona sudamericana, jugó 10 años. Fue la entrenadora de las selecciones de 1967 y 1969, subcampeonas en Cali y en Santiago, cuando floreció la última gran generación de estrellas nacionales, con Ismenia Pauchard, María Clavería, Paloma San Antonio, Sonia Galindo, Alejandra Guzmán.

Hilda Ramos de Reyes es un poco reacia a surcar los caminos del pasado. Piensa que la historia, historia es y que no ayuda a solucionar los problemas del presente. Lo que no quita que sus ojos brillen al conjuro del recuerdo de tanto nombre y de tanto éxito.



—¿Por qué nos hemos venido tan abajo?... Es que la vida, la mentalidad de la gente, las costumbres, cambiaron tanto —dice Hilda—. *Antes, una manera de salir de la casa era ir a hacer deporte. Ahora las chiquillas se despiden con un "hasta mañana, mamá"... Las diversiones más fáciles, las libertades más amplias, el deterioro de lo que yo llamo "la filosofía de la responsabilidad alejaron a las muchachas de lo que para nosotras era tan importante. ¿Que cómo lo hacemos para provocar la reacción?... Lo primero es restaurar las tardes deportivas en los colegios y darle a la Educación Física la importancia que tiene en los programas. Es difícil cambiar la mentalidad de la gente joven, pero hay que intentarlo.*

Tonka Karzulovic sigue siendo la chispa que era en sus días de jugadora y de profesora. Una "mujer eléctrica", que diríase que posee la aptitud del movimiento perpetuo. Nunca vimos a alguien hacer tantas cosas en tan poco tiempo. Los días de Tonka deberían ser de 48 horas. Actualmente es Jefa del Departamento de Publicidad de la DIGEDER, pero su dinamismo la lleva a otros rubros igualmente importantes que remueve con su contagiosa vitalidad e inquietud de hacer cosas.

Otra autoridad en esto del básquetbol femenino. Ella vino de Antofagasta a estudiar a la "U". A los 13

Oscar Lagos



● En su escritorio de la DIGEDER, Tonka Karzulovic hace un alto en sus labores para que el reportero gráfico haga su trabajo.



El matrimonio Reyes-Ramos ● en la intimidad del hogar, que fue interrumpida para una charla que desbordó el tema específico inicial.

años había sido capitana del quinteto del liceo de su ciudad y a los 14, seleccionada. Fue campeona regional de los 100 metros, del lanzamiento del disco y de la jabalina, competente competidora en natación y bailarina de ballet. Estudió Leyes, Educación Física y Ciencias Políticas y Económicas. También jugó 10 años en la "U" y fue la primera mujer entrenadora de las selecciones nacionales. Campeona en Lima, subcampeona en Asunción y subcampeona del mundo en Santiago.

También Tonka Karzulovic piensa que más vale mirar hacia adelante que hacia atrás, pero tampoco se resiste a escarcear en el pasado y sus experiencias.

—*Tuve la suerte, igual que Hilda, de jugar y dirigir equipos de grandes jugadoras. Como entrenadora, me valió el hecho, además, de conocerlas mucho. A través del tiempo sigo creyendo que perfectamente pudimos ser campeonas mundiales el 53, habría bastado que contáramos con Irene Velásquez, que por entonces estaba esperando familia...*

Su preocupación actual está en los programas de DIGEDER, de los que ve surtir el gran despegue del deporte chileno. Y ella mira con especial cariño el básquetbol femenino, obviamente.

—*Por primera vez están llegando los recursos y por primera vez hay una gran preocupación gubernativa, como no hubo nunca antes en este país por el deporte. De esa preocupación gubernamental por la Educación Física, el Deporte y la Recreación van a salir grandes cosas. Nunca se había hecho un diagnóstico del deporte chileno para según él planificar; ahora se ha hecho.*

Tonka se entusiasma, habla aceleradamente, le brilla la mirada de sus ojos expresivos. Está de acuerdo con Hilda Ramos en que faltan canchas, implementos, horarios, profesores especializados, técnicos, porque se perdió el sentido del crecimiento del volumen a nivel escolar y deportivo. No se preparó la infraestructura de acuerdo a ese crecimiento. Participan en la conversación, que se hace muy animada, Hilda Ramos y su marido, el también profesor Luis Reyes, figura conocidísima en el fútbol y que



En ● vísperas de salir al torneo Sudamericano de Lima, en que Chile fue campeón, Tonka Karzulovic da instrucciones a sus discípulas.

DEPORTES SANHUEZA

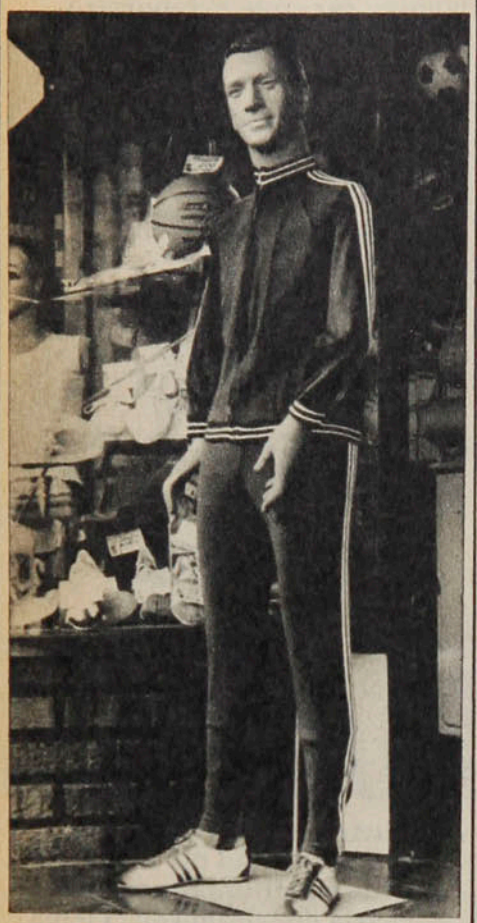

OFRECE A TODO EL PAIS:

BUZOS STRETCH CON FRANJAS

todos los colores
tallas 8 a 12 años .....$ 450
tallas 44 al 50 .....$ 498
Camisetas fútbol, en stretch,
con franjas, media manga ...$ 138 c/ u
manga larga .....$ 160 c/u
Camisetas en popelina,
media manga .....$ 99 c/u
Popelina con franjas .....$ 112 c/u
Popelina manga larga .....$ 126 c/u
Medias stretch elásticas .....$ 60 par
Medias lana elástica .....$ 60 par
Pantalones con listas .....$ 65
Pantalones tipo short .....$ 60
Zapatos de fútbol, acolchados
del 38 al 43 .....$ 442
Pelota de fútbol, oficial,
32 cascos .....$ 398
Zapatillas Flecha Sport .....$ 370

REEMBOLSOS A PROVINCIAS

Solicite lista de precios.

Esperanza 5 - Fono 93166
Casilla 4680, Correo 2
SANTIAGO



● **Hilda Ramos, ya entrenadora, junto a una de las grandes estrellas del básquetbol femenino chileno, Onésima Reyes.**

TEMAS

Con dos...

últimamente, un poco desilusionado se ha vuelto al básquetbol.

Se dan cifras: hay 990 estudiantes de Educación Física para una población escolar superior a los 2 millones; de ellos, se calcula que terminan la carrera unos 400 y de 100 de los que llegan, sólo 23 se dedican a la profesión. Y es en la masa escolar donde tiene que estar el futuro del deporte chileno.

Tonka advierte que el proceso de recuperación no es cosa que se pueda hacer de la noche a la mañana. Requerirá tiempo y trabajo, mucho trabajo. El 50% del presupuesto de DIGEDER está destinado a construcciones deportivas, porque se ha pensado en invertir el orden clásico: aquí, el órgano creará la función, como una manera de incentivar a la juventud, darle la motivación suficiente para que se enrole. Cada colegio tendrá que tener un club perfectamente organizado; tendrá que haber una ancha base de sustentación, que fue lo que le faltó al deporte de Chile y que se ve más nítidamente en el caso del básquetbol femenino.

—*Muchas veces hubo 10 estrellas auténticas, pero más abajo no hubo nada en que apoyarse cuando esas estrellas se apagaran. Eso es lo que hay que remediar* —dice con entusiasmo Tonka Karzulovic.

Y la ex jugadora y entrenadora, y actualmente dinámica e ilusionada funcionaria, resume:

—*Sabemos que los problemas son muchos; para solucionarlos hay que empezar por crear una infraestructura racional de acuerdo a las nuevas condiciones demográficas y económicas. Hay que capacitar técnicos y monitores que empiecen la labor a nivel local (comuna, unidades vecinales, poblaciones, clubes de barrios), así construiremos la pirámide correcta.*

Íbamos a hablar sólo del básquetbol femenino. A propósito de él, hablamos de la realidad general del deporte chileno, de problemas y soluciones que son comunes a todas las especialidades.

ANTONINO VERA.R.

ENTRETIEMPO



● **Estadio Nacional. Unión Española y Universidad de Chile empatan en tedioso partido. La foto es reflejo: seis defensas —más el arquero— contra dos atacantes.**

1 En ese partido (ver foto) fue expulsado:
a) Juan Soto
b) Jorge Socías
c) Jorge Neumann

2 A la ex esposa de Monzón (boxeo) la apodan:
a) Pelusa
b) Muñeca
c) Monona

3 El entrenador de la selección inglesa (fútbol) es:
a) Don Revie
b) Alf Ramsay
c) Ron Greenwood

4 El mejor jugador de la primera rueda (ranking) fue:
a) Elías Figueroa
b) Alberto Quintano
c) Nicolás Novello

5 En Forest Hills, Hans Gildemeister (tenis) fue eliminado por:
a) Guillermo Vilas
b) Frew MacMillan
c) John MacEnroe

6 El primer arquero argentino que jugó por Colo Colo fue:
a) Miguel Onzari
b) Obdulio Diano
c) Valentín Erazo

7 Emerson Fittipaldi (automovilismo) corre en un:
a) Copersucar
b) Lotus
c) Ferrari

8 El equipo de menor recaudación en la primera rueda (fútbol) fue:
a) Ovalle
b) Huachipato
c) Ñublense

9 Martín Vargas es campeón chileno de los moscas (boxeo) desde el:
a) 23 de marzo de 1973
b) 25 de enero de 1974
c) 30 de junio de 1975

10 En Estados Unidos, Esteban Aránguiz (fútbol) jugó por:
a) Los Aztecas
b) Los Tigres
c) Los Toros

11 Timothy Purcell es un destacado:
a) equitador
b) golfista
c) esquiador

12 El primer ganador de la Copa Libertadores fue:
a) Peñarol
b) Santos
c) Racing

RESPUESTAS: 1B; 2A; 3C; 4A; 5C; 6B; 7A; 8B; 9B; 10C; 11C; 12A. De 12 a 10 respuestas correctas: muy bueno; de 9 a 7: bueno; de 6 a 4: regular. Menos de cuatro: debe leer más ESTADIO.

¿Quién tiene la culpa...?



Durante cuatro festivos de octubre, el Estadio Nacional estuvo cedido a determinadas actividades ajenas al fútbol. Las fechas se solicitan con la debida anticipación, y el procedimiento, además de comprensible, es legítimo. Porque el coliseo de Ñuñoa —construido con fondos fiscales— no pertenece a ningún deporte en particular.

Domingo 2 de octubre: Presentación de una delegación de atletas de Alemania Federal.

Domingo 9 de octubre: Campeonato Nacional Escolar de Atletismo 1977, auspiciado por "El Mercurio".

Miércoles 12 de octubre: Presentaciones mañana y tarde de los artistas mexicanos que integran un popularísimo programa de televisión de corte infantil.

Domingo 16 de octubre: Campeonato Nacional de Atletismo, Juvenil y Adulto.

Aparentemente, el fútbol se ve postergado con estas programaciones que obligan al deporte popular a fijar programas en días y horarios poco convenientes, y por de pronto, inadecuados en lo económico y en lo futbolístico. Lo ocurrido en esa reunión doble de un viernes, en que la lluvia se hizo presente en el momento en que Audax y Everton se disponían a salir al campo, fue realmente lamentable. Porque de fondo iban Colo Colo y Palestino, una pareja estelar. Fueron casi veinticinco mil personas, en condiciones tan especiales e inclementes, pero ¿cuánto perdieron de ganar los clubes que actuaban como locales en esa oportunidad? ¿Acaso Palestino no aguardaba esa cita desde que empezó el campeonato? Por parte baja, una cantidad similiar a la que percibieron. Mala suerte..., o lo que sea. Sin embargo, el asunto tiene sus bemoles, y conviene analizarlo con detención. Y con calma.

Nos parece bien que el atletismo disponga de un fin de semana para esa fiesta maravillosa que ofrecieron los escolares venidos de todas las regiones, en un afán plausible de superación física y convivencia humana. Nada comparable al contenido de esas jornadas, y el agrado de ver atletas menudos con un marco de público desconocido para el deporte clásico. No puede haber dos opiniones al respecto.

En cambio, nos parece discutible, o al menos caldo de cultivo para la polémica, el que se completen cuatro festivos consecutivos con torneos de menor escala, escasa asistencia y actores que vienen en plan de paseo, como fue el caso de los excelentes atletas alemanes. En tal situación —un millar de entusiastas en las graderías y marcas discretísimas para los antecedentes de las visitas—, el asunto rememora un poco la fábula del perro del hortelano... Sin embargo, el fondo del problema es otro.

El fútbol arguye QUE ES LA PRINCIPAL FUENTE DE INGRESOS del Estadio Nacional, y que ese ocho por ciento con que se gravan todas sus recaudaciones, constituye un aporte económico importante para que el magnífico escenario financie sus gastos primordiales. Pero olvida lo principal. Que ese estadio no le pertenece. Y que fue levantado para servir a la comunidad toda, y no a las emociones semanales de las parejas futboleras que por puntaje deben actuar en ese pasto. Una suerte de círculo vicioso, cuya raíz viene de muy atrás, de los cimientos mismos del fútbol profesional, de la imprevisión con que fueron creciendo y subsistiendo clubes e instituciones que jamás dispusieron de algo tan primordial como es el caso del campo propio.

¿Con qué recintos cuenta el fútbol rentado capitalino en estos momentos al margen del gigante ñuñoíno?

Santa Laura, que se ve más colmado con veinte mil personas. El Bosque, que cobija un máximo de ocho mil. Pedreros, que no avanzó más allá de los requisitos mínimos para una preinauguración, y que Colo Colo sólo utiliza para sus entrenamientos. Y San Eugenio, que ni siquiera sirve para que Ferroviarios lo ocupe en la lucha por los puntos.

En una palabra, al igual que las mediciones hoteleras, y ciñéndonos a un lenguaje turístico, el fútbol rentado dispone en Santiago —cuando no cuenta con el Nacional— de una capacidad máxima de 28 mil personas.

Poco se ha avanzado en relación a la década del treinta, cuando aún no se construía el Estadio Nacional y el fútbol disponía de Santa Laura —más de diez mil personas—, el Estadio de Carabineros —otras diez mil—, el Estadio Militar —cerca de ocho mil— y los viejos Campos de Sport, con cerca de quince mil.

En suma, estamos igual que hace cuarenta años...

¿Solución?

Dos caminos bien claros conducen a resolver el problema.

Uno, casi imposible de lograr por razones obvias, el campo propio, que cada club tenga su cancha y cada equipo pueda hacer de local y visitante en propiedad, y no se dé el caso de hace unas semanas, EN QUE UNION ESPAÑOLA FUE VISITA EN SANTA LAURA, FRENTE A SANTIAGO MORNING.

El otro, que el fútbol profesional —en este caso la Asociación Central— adopte las medidas del caso, para que uno de los reductos señalados pueda convertirse en el estadio del fútbol.

Sabemos que hubo consultas al respecto a comienzos de mes, para conocer oficialmente el posible avalúo de Santa Laura y Pedreros, con los fines señalados.

¿Cuál conviene más?

Eso tendrá que estudiarlo la Asociación Central, si es que persiste en el propósito de contar por fin con una cancha que evite



todos los inconvenientes que se producen año a año, con las fechas que el Nacional concede a otras expresiones físicas, o sencillamente a menesteres ajenos al deporte, que en determinadas ocasiones precisan de un recinto capaz de resistir a las fans de Julio Iglesias o los fervorosos adeptos del "Chavo del Ocho" y sus populares compañeros de farándula.

Santa Laura —que parece reunir las condiciones más inmediatas para ampliar su capacidad y ser dotado de luz artifical— está actualmente al servicio del fútbol, ya que Unión Española —propietaria de esos terrenos desde el año 22— recibe una indemnización al respecto para garantizar su cuidado y su mantención. De ahí a que el organismo matriz se quede definitivamente con sus instalaciones hay un paso. Y ese paso es el que adquiere urgencia cada vez que el fútbol —pese a su desfinanciamiento y a su crisis—

● Santa Laura al tope: Con cuarenta mil personas de capacidad sería el estadio ideal para el fútbol.

debe lamentar programaciones como las recientes que, en el fondo, significan una pérdida de espectadores y de dinero, en total disonancia con la realidad de las tesorerías. El fútbol nuestro no puede seguir dilapidando por falta de escenarios. No puede conformarse con veinte mil personas un viernes en la noche, que se convertirían en cincuenta mil o más un domingo en la tarde. No puede seguir a la buena de Dios, buscando huecos y horarios para sus programas, saliendo del paso con soluciones de urgencia.

El mal viene de atrás. De haber aceptado un fútbol profesional con fundadores que no disponían del resorte esencial de la cancha propia. De haber llegado a diecio-cho clubes en Primera y otros tantos en Segunda sin que la capital —que reúne a un tercio de la población del país— aporte la garantía mínima en tal sentido. De haber llevado una vida artificial y de parches, mil veces comentada, pero jamás solucionada. Pero aun así, el fútbol está en la obligación de poner atajo a lo expuesto. Y el único recurso viable es el disponer de una cancha propia. Un estadio para el fútbol. Con la esperanza de que algún día se llegue al ideal: cada equipo en su campo y cada dueño de casa en su terreno.

El Estadio Nacional y el atletismo no tienen la culpa de lo que sucede.

La culpa es del fútbol.

Julio Martínez

MIGAJAS de Jumar

Tras largos años, Corinthians volvió a ser campeón del fútbol paulista y ello provocó una revolución en sus parciales. Por de pronto pidieron permiso para celebrar el consabido carnaval... Pero lo más sugerente ocurrió con los mayoristas de artículos deportivos, pues la venta de símbolos del club favorito aumentó en un ochenta por ciento. Se calcula que se han vendido un promedio de siete mil banderas diarias... La "Macumba" —ritual pagano afro-brasileño que consiste en ofrecer bebidas, velas y gallinas a los dioses para conseguir favores— recobró su actualidad y de pronto no hubo forma de conseguir en Sao Paulo una vela y una gallina... Y por si fuera poco, Egidio Martins, Gobernador del Estado, adelantó públicamente que no iría a trabajar el lunes...

□□□

Veira —el goleador de la "U"— es un hombre lleno de anécdotas.

Se declara partidario acérrimo de Muhammad Ali, al que admira como boxeador y como persona. La noche del combate con Shavers se ubicó desde temprano junto al televisor y sufrió lo indecible en esos asaltos en que el desafiante golpeó sin ningún miramiento al campeón. Acercándose a la pantalla chica, Veira se puso de rodillas en el segundo asalto para apoyar a su ídolo:

—¡Que no te pegue ese pelado!... Por favor, Ali, dale un piñazo a ese tipo... ¿Cómo te puede hacer eso? A ti, a papá... Vamos, campeón... Que no te toque ese feo...

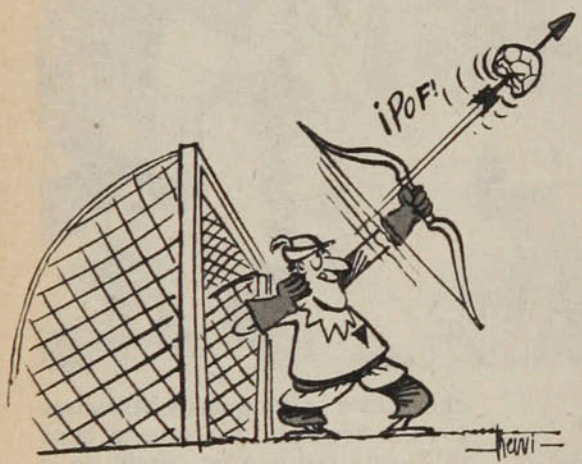

□□□

Un socio de la Católica se enteró en la sede del club que entre las veintitrés ramas hay una de arquería. Y su reacción no se hizo esperar:

—¡Qué bueno! Por fin Luco va a tener buenos arqueros...

□□□

Lima es un jugador de condiciones innatas como la gran mayoría de los brasileños. Le pega muy bien a la pelota y sus disparos de distancia son famosos por el efecto que les imprime. Lo que se llama "folha seca". Ahora, cuando alguno le resulta desviado, sus propios compañeros lo consuelan cariñosamente:

—¡No importa, negro!... ¡Ese fue "folha muerta"...!

□□□

Viendo los programas de la televisión, alguien reparó un jueves que se proyectaba esa noche "El Quijote", con esa figura gigantesca del ballet moderno que es Nureyev.

La mayoría se inclinó por no perderse el programa. Menos un contertulio que dio una razón muy particular:

—¡A mí no me interesa!... ¡El último ballet que yo vi fue el "Ballet Azul"...!

□□□

Se hizo mucho caudal por la comida de Colo Colo en vísperas de su encuentro con Santiago Morning. El ágape coincidió con la despedida de soltero de Héctor Pinto y la directiva alba autorizó la presencia de las esposas y las novias de los jugadores hasta una hora prudente. Hubo una denuncia espectacular en el sentido que se habían consumido 14 botellas de vino... Lo que no se dijo es que la concurrencia superaba las cuarenta personas... Cuando lo supo un colocolino de la vieja guardia se mostró muy decepcionado:

—¿Catorce botellas para cuarenta...? Cómo cambian los tiempos. En mi época partíamos con una bota por cabeza...

□□□

Renato González contaba su experiencia en Las Vegas, la ciudad que Estados Unidos convirtió en la capital del juego en pleno desierto. Hay todo lo imaginable en materia de azar. El asunto es jugar... En algunas mesas de ruleta, por ejemplo, mientras los concurrentes ensayan sus fórmulas y colocan sus fichas, un grupo de trapecistas pone una nota de emoción en la altura.

—¿Qué pasa si se cae uno de ellos? —preguntó Renato.

—Le pagan un pleno, señor... O sea, treinta y seis trapecistas...

□□□



¡Qué drama el de los serenenses!

La mayor concurrencia del año se registró el domingo 9. Casi quince mil personas en La Portada. Una fiesta. Y perdieron uno a cero y a raíz de un penal... Esa noche La Serena no podía resignarse. Era una ciudad de duelo. Porque además habían perdido con Coquimbo...

□□□

No puede ser.

El norteamericano Knowles marcó 106 puntos en un partido oficial con Mademsa. Y, sin embargo, no es récord mundial... ¿Cuántos hay que marcar? ¿Doscientos? De todas maneras dicen que Mademsa pensaba enviarle un regalo. Una estufa para que caliente las manos...

EL HUMOR de hervi



—... entonces el pastorcito entró a jugar por el "Apeninos F. C.", de ahí pasó al "Napoli" y finalmente lo compró el "Forza, Roma" en 500 mil dólares, con lo que fue muy feliz y vivió muchos años...

DOMINGO 30 DE OCTUBRE



6 MILLONES DE PESOS

9 AUTOMOVILES MAZDA

2 TERMINACIONES

HOY UN BOLETO DE **Polla** EL DOMINGO UNA FORTUNA

CHILENA DE BENEFICENCIA

SIN BARRERA

ENTREVISTA EN BROMA

"No contaban con mi argucia"

Ya estaba sin zapatos. Comenzó a sacarse lentamente las medias; luego, las canilleras. Estiró el dedo gordo del pie derecho, lo encogió, lo volvió a estirar. Y sólo entonces levantó la vista.

Esa mirada trasuntaba felicidad.

—¿Contento?

—Feliz. Es lindo reaparecer después de tanto tiempo. Cuando la gente comenzó a corear ni nombre sentí como un cosquilleo en la espalda. Palabra que fue emocionante...

—¿Y qué sintió cuando Puskas le dijo que se preparara para entrar?

—Imagínese...

—¿Me imagino qué?

—Lo que yo sentí...

—Ya... ¿Y después, cuando entró?

—Imagínese...

—¿Se puso nervioso?

—Algo: era mi oportunidad y no la podía desaprovechar. Además que era un partido que se prestaba para lucirme. Por suerte todo salió bien... Mejor de lo esperado incluso.

—¿Cómo es eso?

—Claro. ¿Se acuerda del partido con Cerro Porteño?



Esa vez salió un gol por culpa mía. ¿Y se acuerda de lo que pasó con Racing? Lo mismo: el golcito de ellos se los regalé yo. Ahora me superé: hice el foul para que nos hicieran el gol y después me expulsaron.

—Oiga, pero...

No se pudo conversar más. En ese momento llegaban sus compañeros.

Todos fueron a abrazarlo y felicitarlo.

El dedo gordo seguía estirándose y encogiéndose. Después se supo que estaba adolorido por chocar tan fuerte contra las canillas de César Reyes.

Y cuando alguien gritó el "Como Colo Colo no hay", la respuesta fue ensordecedora. Pero sólo a Galindo se le ocurrió agregar:

—¡Y que Puskas se coma el buey...!

EL MICROFONO DE: NELSON BUSTOS



Su debut en la radiotelefonía fue tragicómico. En 1953, ganó un concurso para relatores deportivos. Hizo la prueba el martes, el viernes le dijeron que el resultado era bueno y lo citaron para que fuera al día siguiente a la caseta de radio Minería, en Viña del Mar. *"Yo pensé que era para que me mostraran cómo funcionaba todo, porque la prueba había sido con grabadora. Pero llegué esa tarde —jugaban Iberia y Everton— y comienzan con los comentarios previos y de pronto me anuncian como el relator del partido. Me pasaron el micrófono y de la pura impresión se me cayó al suelo y se quebró. Tuvieron que poner un disco de relleno y reparar el desperfecto. Relaté ese encuentro, pero me sujetaron el micrófono los noventa minutos, para que no volviera a romperlo."* Nelson Bustos Lira (43 años, santiaguino, casado, tres hijos) recuerda con cariño esa anécdota. *"Claro que me desaparecí toda la semana. No quería saber nada de micrófonos, con el susto que había pasado. Pero Carlos de la Sotta, que era el director de la emisora, me fue a buscar y me hizo relatar nuevamente, esa vez en Playa Ancha. Después de eso, ya no paré más."*

Luego estuvo en radio La Americana, en Santiago, en "Tribuna Deportiva", en Corporación, en Carrera, en Portales, en Nuevo Mundo, en Bulnes, Prat, Minería y La Verdad. Ahora se desempeña como relator en Agricultura, junto a Gustavo Aguirre, Samuel Martínez, Octavio Sufán, Hernán Duval, Mario Gasc, Ricardo Chávez, Leo Macías y Roberto Mario Gasc.

Bustos, que conoce toda Sudamérica, más España, Francia y Luxemburgo, fue en su juventud arquero e incluso actuó en clubes de Primera División. Por eso el tema de los guardavallas es para él interesante.

"Los arqueros chilenos no son malos. Lo que pasa es que están hechos para el medio nuestro, no para las confrontaciones internacionales. Y esto, porque los entrenadores chilenos no saben trabajar a los arqueros desde chicos. No hay centros peligrosos ni arietes que cabeceen bien. En las prácticas les tiran cientos de disparos al arco, sin barrera, cuando eso en un partido, nunca se produce. Nadie les enseña nada, todo lo aprenden solos y por eso es que maduran tarde, porque se van formando con el tiempo, con la experiencia de los partidos. Entonces, los arqueros jóvenes, pese a que tienen condiciones, cometen errores infantiles y los dirigentes prefieren traer metas argentinos, porque son más solventes, con mayor personalidad. Pero la falla parte de abajo, del trabajo que se lleva a cabo con los infantiles y juveniles."

SERGIO JEREZ.

SIN BARRERA

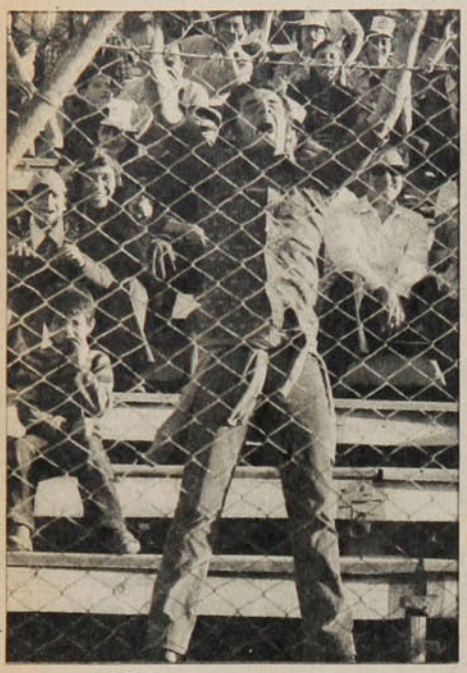

Leopoldo Canales

LA EUFORIA

Era el único hincha antofagastino instalado en el sector de la barra de la "U". Y como tal fue objeto de tallas durante todo el partido. Pero nada lo arredró: gritó, estimuló, vociferó, se enojó, gozó... Y cuando su equipo anotó el gol que sería el de la victoria, fue el éxtasis. Y hasta los más amargados hinchas azules sonrieron viendo tanta felicidad.

EL CAFECITO

Ya estaban en ventaja de cinco a cero. Y las posibilidades de trabajar ya no existían. Dos tiros en todo el partido era todo lo que había pasado cerca de Mario Osbén. Y para tanta inactividad, un cafecito. A esa hora ya hacía frío.



Miguel Rubio

EL NOVIO

Terminó el partido y todos fueron a abrazarlo: había batido el récord del año al anotar cinco goles y se había convertido en el héroe del encuentro. Pero el abrazo de los jugadores de la Unión a Jorge Peredo escondía otro motivo de felicitación: el ariete se había casado el día anterior en el Registro Civil de Huérfanos.



Miguel Rubio

EL PICNIC

"La familia que come unida, engorda unida". El grupo se levantó tempranito, fue a misa, salió de compras y se fue al estadio. Y a media tarde, cuando Ferro ya había empatado y a la "U" se le complicaba el partido, papá, mamá, la hija, el yerno y los nietos abrieron los bolsos y acabaron con el comestible. La tarde linda abrió el apetito.

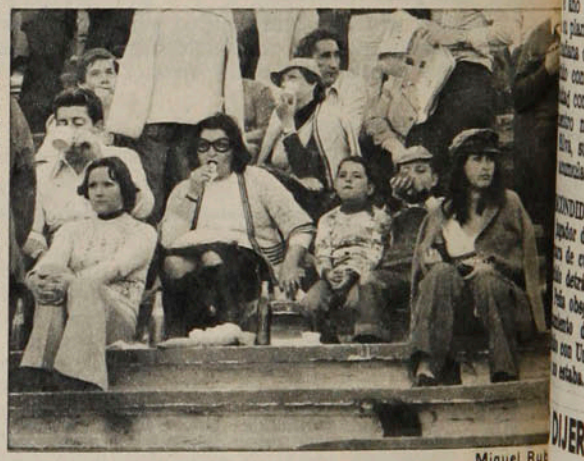

Miguel Rub



Oscar Lagos

EL AUSENTE

Tenía ganas de jugar pidió hacerlo. La preca ción, sin embargo, fr más poderosa que el d seo de todos. Y su reap rición se postergó p una semana. Cuando Co Colo no encontraba el mino del gol, much pensaban en Héctor P to. Y en ese mismo m mento el enlace de Co Colo miraba la hora diéndole al minutero q no anduviera tan rápi Maureen lo miraba a él

Onda corta

OJITO: "Si tiras desde ahí, Juan Carlos, te mato. No tires, Juan Car..." (Ferenc Puskas no alcanzó a terminar la orden: la pelota salió como un bólido y se incrustó en un ángulo. Gol de Colo Colo. Y quedó una promesa sin cumplir: Orellana sigue vivo).

CASTIGO: Explicó la derrota aduciendo que el árbitro había amedrentado a sus jugadores. Pero sabía que no era sólo eso. Que había algo más. Y el castigo que les impuso Nelson Oyarzún a sus jugadores fue entrenar mañana y tarde al día siguiente de la goleada contra Unión.

A FUTURO: "Cuando me retire me recibiré de director técnico para trabajar con los niños y entregarles mi experiencia y crearles una nueva mentalidad. Hace falta orientar a los niños hacia metas prácticas y no cansarlos con palabrerías". (Ignacio Prieto no da fecha, pero asegura que lo hará.)

ALBRICIAS: Por primera vez en todo el año Huachipato pudo entrenar con su plantel completo. Y ocurrió en la mañana del sábado, en vísperas del partido con Audax Italiano. Pero la felicidad completa no existe: para ese encuentro no pudo contar con Flavio Silva, suspendido por una fecha por acumulación de tarjetas.

ESCONDIDO: "Me habría gustado ser jugador dirigido por Oyarzún. Los prepara de cuerpo y de mente". (Escondido detrás de un pilar, Caupolicán Peña observaba el trabajo de calentamiento de O'Higgins antes del partido con Unión... Después del partido no estaba.)

LO DIJERON EN SERIO

"Ojalá yo pudiera algún día dirigir a jugadores tan buenos como los de la 'U'." (A Donato Hernández se le podría replicar que si fueran tan buenos no habrían perdido con Antofagasta.)

"Juegan como si pagaran por entrar a la cancha." (Luis Alberto Simián, analizando a los jugadores de Colo Colo, dio una idea: ¿Y si les cobraran para que jueguen?)

"Es cierto que reaccioné mal, pero sólo pensé que me iban a mostrar tarjeta amarilla." (Explicación de Héctor Veira tras su expulsión. Una duda: ¿Cuántos salivazos aceptan en otras partes antes de mostrar la roja?)

"Lo que me gustaría es cambiar de aires a fin de año." (Atrasado dio la pista Juvenal Vargas: ya se sabía del interés de Racing, de Buenos Aires.)

EQUIPE A SU EQUIPO

con estadio y bull Sport

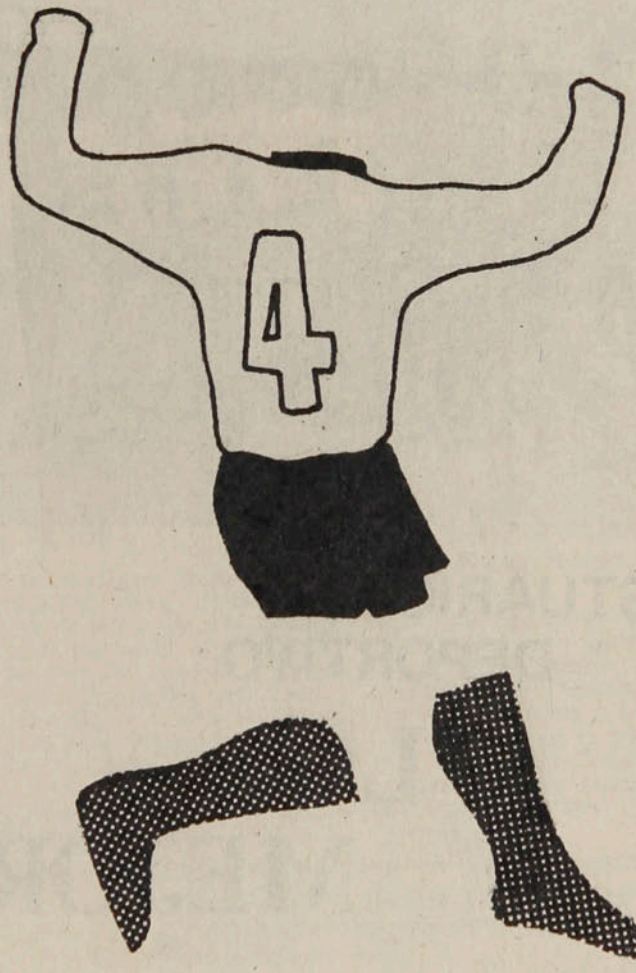

CONCURSO "EQUIPE A SU EQUIPO"
SORTEO N.º 2

Nombre .....

Dirección .....

Ciudad .....



bull Sport

la marca del torito



VESTUARIO
DEPORTIVO

LO
MEJOR

FABRICA Y VENTAS:
TORRES DE TAJAMAR
·TORRE D
·LOCAL 8

BASES SORTEO N.º 2

1.– Recepcion de Cupones hasta el miércoles 2 de noviembre.
2.– Participa la persona o el equipo, a elección
3.– Premios: seis Juegos Completos para
personas.
4.– Premio Especial: un Juego C
pleto para el Concursante
envíe más Cupones

TEMAS

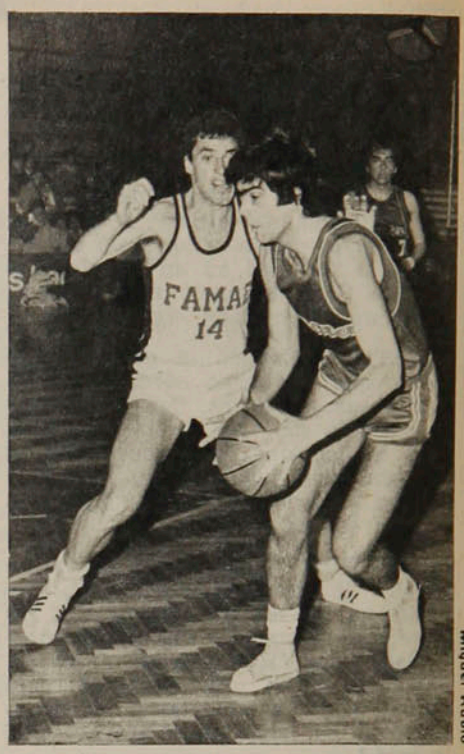

Miguel Rubio

● **Milenko Skoknic, figura importante y decisiva en los triunfos frente a Banco del Estado y Famae, elude a Daniel Maass.**

TITULO Y POSICIONES

Bata ganó por segunda vez el título de campeón oficial. La primera vez lo consiguió en 1974, interrumpiendo la interminable serie de Unión Española, ganador desde 1960. Pero Bata era su tradicional rival desde 1970. En 1975, el vencedor volvió a ser Unión Española y el año pasado apareció Famae, que pareció que se perpetuaría.

En la presente temporada, Bata demostró que era firme aspirante. Perdió el Torneo de Apertura, con los famínos en una definición extra.

En los encuentros finales, que le permitieron asegurar el título, venció a Banco del Estado 78-65 (35-31), el martes 11 y a Famae por 100-83 (48-46), el jueves 13.

Banco del Estado ocupó el segundo lugar. Empató esa posición con Famae (ambos con tres derrotas), pero lo superó por diferencia de gol-average. Famae fue tercero; Unión Española, un remedo del reciente pasado, cuarto. Sirio, con el aporte impresionante de Randy Knowles, quinto; Chilectra, sexto; Ferroviarios, séptimo; Mademsa, octavo, y Quinta Normal, último.

LO MEJOR PARA EL FINAL...

Contó con un plantel que aplicó sus conocimientos, técnica y fundamentos en función del equipo y del resultado. El gol llegó siempre como consecuencia de movimientos simples, que permitieron a sus integrantes lanzar desde cómodas posiciones. Y si ello no era posible, se intentaba una nueva oportunidad, hasta conseguir el objetivo. Todos tenían ocasión de anotar, sin buscar el lucimiento personal o un alto puntaje individual.

La pelota en su poder no era desperdiciada en pases riesgosos. El dribbling era usado cuando la situación lo requería, especialmente para superar marcaciones a presión. La lucha en los rebotes no quedaba nunca entregada al esfuerzo de uno o dos, sino que todos cooperaban en ganarlos, equilibrando de esta manera la superior estatura de algunos de sus rivales.

La marcación individual fue su principal sostén y la deficiencia de algunos era obviada con aplicación y disciplina en el trabajo y la colaboración de los compañeros.

Bata fue siempre un "equipo", y por eso ganó el torneo oficial de 1977, cuando la mayoría creía que el vencedor sería otra vez Famae y cuando, en las últimas fechas, apareció Banco del Estado como gran candidato.

Su actitud y su forma de jugar no variaron en todo el campeonato y fue siempre el más regular. Para alcanzar estos objetivos trabajó desde comienzos de temporada en forma intensa y el estado físico fue siempre competente.

La homogeneidad de su plantel fue otra de sus características. Hombres para todos los puestos y todas las funciones. Lichnovsky, Skoknic, Lamig, Araya, Beovic, Coloma, Andrade, Barraza, Contreras no sólo sabían convertir, sino que también marcar.

Y contaron en la banca con un técnico sagaz, hábil en los cambios y en sacar provecho a las debilidades del rival, como Germán Correa, "veterano" en estas lides.

Por todo eso fue campeón e invicto en dos ruedas (16 partidos). Y si había alguna duda, quedó despejada totalmente en las últimas noches, superando claramente a los otros dos candidatos al cetro: Banco del Estado y Famae.

Al final, lo mejor

Bata guardó lo mejor para el final. Desde la época de Unión Española que no se veía un equipo tan poderoso y contundente como fue Bata en esas dos jornadas, en especial en la despedida ante Famae.

Hacía tiempo que en los torneos locales, entre equipos de similar capacidad, no se lograban porcentajes de conversión sobre el 50% en lanzamientos de cancha, como hizo Bata ante los famaínos. Y en largos pasajes del primer y segundo tiempo de ese partido el promedio casi se aproximó al 80%, sólo frecuente en eventos de nivel internacional.

Famae y Banco

Con sus actuaciones Bata salvó de la mediocridad al torneo de Santiago, que no tuvo el brillo de los últimos años. De paso, desnudó al "poderoso plantel" de Famae. Muchas figuras, muchos nombres, muchos seleccionados, pero incompletos. Suárez, buen atacante, pero mal defensa y sin aplicación. Villella, buen defensa, pero sin ataque. Maass, apenas regular en uno y otro rubro, lo mismo que Troncoso, Alcántara, Schmidt y Escalona.

Miguel Rubio

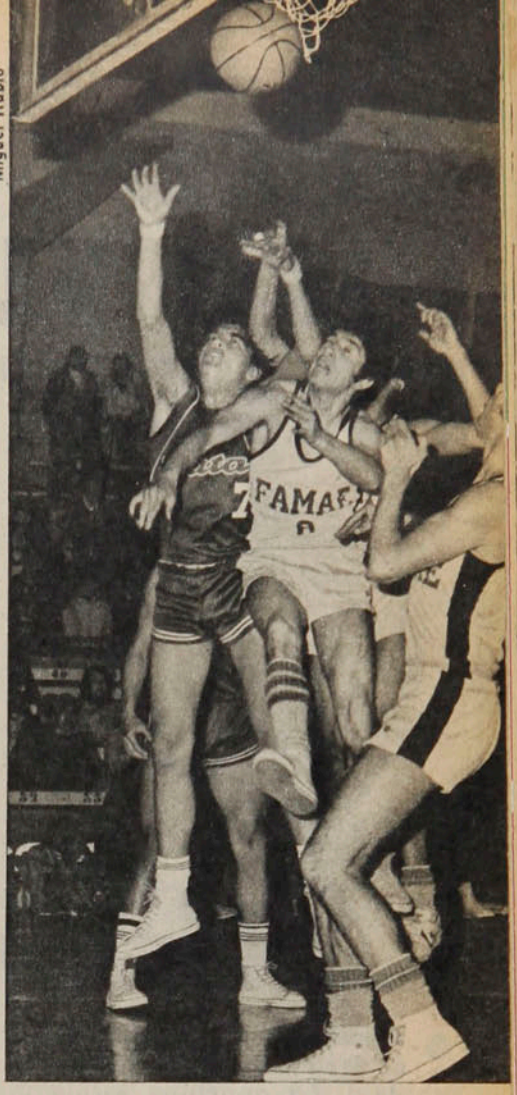

● La diferencia de estatura no importó a Bata. Araya, uno de los más bajos, se ubica para dejar sin opción a Herrera y Suárez.

Los más completos, Herrera y Par. La altura, poco aprovechada.

El caso de Famae, repetido en Banco del Estado. Desequilibrio entre defensa y ofensiva, pero menos irregular que Famae y por eso conquistaron el segundo lugar. Hechenleitner y Laurido, por sobre Córdova, Iván Herrera, Alastuey, Toro, Olmedo y Toledo.

El aporte de la "U":

PLANTEL CAMPEON

MILENKO SKOKNIC, DANIEL ARAYA, ALEJANDRO COLOMA e IVO BEOVIC fueron valores importantes en la nueva conquista de los batinos. Los cuatro formaron hace dos años, junto a Somoza, el quinteto titular de Universidad de Chile, que se vislumbraba como la inyección más valiosa en los últimos años del básquetbol local.

JUAN LICHNOVSKY, LUIS LAMIG, GUILLERMO CONTRERAS y OSVALDO ANDRADE constituían el aporte del equipo antiguo. Su desempeño en la temporada fue tan valioso como los anteriores, en especial los dos primeros. Lichnovsky, siempre el goleador y con su habitual entereza y fuerza. Lamig fue la nota sorprendente: con 38 años, ésta fue su mejor temporada.

Además de ellos, JULIO BARRAZA, llegado de Talca, JUAN GONZALEZ e IVAN TORRES integraron el plantel campeón.

● Araya, Coloma, Beovic y Skoknic, el importante aporte de la "U" en el título de Bata.



Miguel Rubio

GREEN CROSS HIZO EL GASTO; PALESTINO, EL GOL

Luis Ugarte



● **Resueltamente ingresó Dubó al área tras un pase de Fabbiani. La oportuna salida de Amaya evitó el gol. El contraataque tricolor siempre significó peligro.**

Dominar no siempre significa jugar mejor. Invadir terreno adversario y realizar un plausible esfuerzo físico tampoco amerita mucho para un empate o una victoria. Correr y luchar sin renunciamientos podrán representar un aporte importante para la búsqueda de los objetivos, pero no es suficiente. Esto ocurrió con Green Cross que imperó muchas veces sobre Palestino, pero éste arrancó su victoria en una intensa lucha, con la fuerza de una ponderada estrategia y una mayor destreza individual para resolver las situaciones cuando debe el hombre, con sus recursos personales, decidir una jugada. El gol anotado por Pinto en el minuto 64 resultó demasiado oneroso para un Green desvelado por el ataque y la agresividad y envuelto en la propia imperfección de sus maniobras. El 1-0 resultó tan doloroso y mezquino con ese esfuerzo como justo para expresar la racionalidad y la exactitud de Palestino para buscar el triunfo.

La segunda derrota proporcionada a Green en su propio campo alcanzó los mismos rasgos sintomáticos advertidos en una temporada donde las limitaciones económicas han impuesto la disponibilidad de un plantel de nivel subalterno. Ninguna victoria como visitante y con la defensa más frágil del campeonato, este Green se ha esforzado en una medida ponderable, pero con resultados desafortunados. Como expresión futbolística, su desempeño ante Palestino alcanzó rasgos satisfactorios por la combatividad, la aplicación y el quehacer físico, pero careció de la presencia de hombres de recursos gravitantes en el resultado de un encuentro. Ante él, Palestino planteó un juego cauteloso con algunos alardes de avanzada por la rapidez con que hicieron circular la pelota Rojas, Fabbiani y Pinto, acaso excesivamente medidos como para que el rival se alzara como el dominador de la mayoría de las situaciones. Sin embargo, ese sentido práctico, realista, económico, para no arriesgar innecesariamente, lo llevó a configurar un desempeño más equilibrado, ordenado y preciso para ganar justicieramente.

La primera fase representó con elocuencia la actitud conservadora de Palestino. Marcación casi a presión, vigilancia sostenida sobre los punteros Romero y Víctor Manuel González —las armas más peligrosas de los sureños— y agrupamiento de hombres en la zona central. Como Green apeló a semejantes recursos de marcaje, por la virtud individual de algunos atacantes palestinistas, la fracción transcurrió con una monotonía sólo alterada por los frecuentes fouls a que se apeló para cortar las jugadas o los intentos de enhebrar algunos ataques. En el minuto 8 Green tuvo la mejor oportunidad. Un centro de Romero fue tocado hacia la izquierda por Hipólito Rojas, y González que entraba a toda marcha remató de corta distancia, pero en forma defectuosa, cuando la posibilidad de gol era muy clara.

En la fase final, Green se despojó de sus preocupaciones de vigilancia sobre los rivales y avanzó más. Invadió el sector contrario para reducir a Palestino a un juego de contragolpes. Los riesgos eran visibles. La imprecisión de Coppa movió al DT Caupolicán Peña a cambiarlo por Zelada, que mejoró la tarea en la zona de creación. Pero Green estaba ya imponiendo su físico, su avasallante función de dominio, generada especialmente por la óptima tarea de Hipólito Rojas. La sucesión de tiros de esquina concedidos por la retaguardia

Luis Ugarte



● **Impecable fue la faena de Araya, una de las figuras del partido y uno de los factores del cero en la valla de Palestino. El centro de Romero ya es suyo, con Loyola y Varas observando.**

palestinista llegó a impresionar. En los 45 minutos, se vio obligada a apelar a doce tiros de esquina, ejecutados admirablemente por Víctor Manuel González. Pero aquellos esfuerzos de Green si encontraron en Araya un guardavallas altamente eficiente, también chocaron con la sólida defensa visitante, donde si no hubo realmente hombres rutilantes, al menos cumplió una misión en bloque de positivos resultados. A Palestino le bastó entonces hallar espacios libres creados por el adelantamiento masivo de los sureños, para disfrutar de las brechas propicias para el contragolpe. En maniobra gestada por Manuel Rojas, en el minuto 64, Pinto se cruzó sobre el área y adelantándose al control o cierre que intentó De Carli, remató para hacer el único gol del partido.

El DT Gastón Guevara, a falta de hombres, debió incluir a Daller por Magna, cuyas vacilaciones eran visibles en su improvisado cargo de marcador lateral. El ingreso de Daller eliminó a Romero como punte-



Luis Ugarte

ro derecho, para destinarlo de zaguero, perdiéndose uno de los elementos que podía abrir la retaguardia tricolor. Luego, Patricio Silva ingresó por Navarro; pero todo aquello aparte de constituir forzadas improvisaciones no hizo variar el resultado. Green Cross, en definitiva, hizo el gasto; Palestino, el gol. Pero eso no significa que el ganador haya sido reducido a una expresión mínima. El dueño del partido pareció ser Green Cross; pero quien lo encaró con más orden, menos desesperación y mayor raciocinio fue sin duda alguna el equipo de colonia.

HERNAN OSSES.

● **Abrazos para Pinto, el autor del gol. Un cruce exacto de Rojas, aparición libre del puntero superando el cruce de De Carli y tranquilidad para definir frente a un arquero indefenso. Minuto 64.**

El Instituto de Medicina del Deporte de Berlín ha calculado que las enfermedades cardiovasculares producidas por la inactividad suponen un gasto de 4 billones de dólares; o sea, cada ciudadano que trabaja debe pagar 200 dólares anuales para contribuir a esos gastos.



Hágale un Gol a la Polla

1 A. Italiano Lota Schwager

La historia: Fue Lota Schwager, precisamente, el que envió a Audax Italiano a Segunda División en 1971. Debieron disputar un partido de definición en Talca. Y desde entonces —hasta la primera rueda de este año— que no se enfrentaban. Reanudaron sus confrontaciones con un cero a cero en Coronel.

La campaña: Los dos fueron, en determinados momentos, animadores del torneo. Lota, con su campaña inicial; Audax, con su repechaje espectacular que lo llevó del último al quinto lugar. Ahora, ambos están en el grupo que busca la Liguilla y los dos han experimentado cierta mejoría luego de un período de declinación. Lota Schwager tiene 28 puntos y viene de derrotar categóricamente a Concepción por cuatro a uno. Audax, con 26, le quitó un punto a Huachipato en Las Higueras al empatarle a dos en los últimos minutos.

La tincada: Los dos se respetan: empate.

2 U. Católica Huachipato

La historia: Notoriamente desequilibrada a favor de los sureños. Los universitarios sólo exhiben una victoria desde 1971: la consiguieron en Santiago en 1972 y fue por uno a cero. El resto, empates y derrotas, tanto en casa como en Las Higueras, donde el primer punto de esta década lo obtuvo en la primera rueda de este año (2x2). De vuelta de Segunda, la UC ostenta dos empates y una derrota.

La campaña: Mejor también la de Huachipato. Supera por cuatro puntos a los universitarios (24-20), anotó más goles (32-26) y le hicieron menos (32-37). Además, los usineros muestran la extraña característica de jugar mejor como visitantes que en casa: acá le ganaron a Colo Colo y le empataron a la Unión, entre otras gracias. La UC, en cambio, es típicamente localista: la mayor parte de sus puntos fue conseguida jugando en casa. La última semana fue discreta para Huachipato y mala para la UC: los sureños igualaron en casa frente a Audax Italiano, y los cruzados perdieron con Everton en Viña.

La tincada: Por historia, Huachipato; por campaña, empate.

3 Stgo. Morning Everton

La historia: Tienen algo en común: ascendieron juntos en 1975. Y en 1974 lucharon palmo a palmo por el título de Segunda, pese a que ascendían los dos primeros. Desde el regreso, amplia superioridad viñamarina: Everton ganó los cinco partidos que han disputado desde entonces: 4x1 y 4x3 el '75; 2x1 y 5x1 el '76 y 4x0 en la primera rueda de este año.

La campaña: Tan desequilibrada como la historia: pese a su notoria recuperación —hace cuatro semanas que no pierde—, Santiago Morning no logra salir de la zona peligrosa del descenso. Everton, en cambio, se mantiene como puntero absoluto y se alza como firme candidato al título. Buen fin de semana para ambos: los bohemios regresaron con un punto desde Ovalle (1x1) y los viñamarinos se quedaron con los dos al derrotar a Universidad Católica en Sausalito (3x1).

La tincada: Habría que creer en brujos para jugar local. Pero Santiago Morning tiene un brujo llamado Alamos. De todos modos, parta con visita.

4 Palestino Ovalle

La historia: Es de apenas tres partidos: los dos del año pasado —debut de Ovalle en Primera— y el de la primera rueda de éste. Y tres triunfos para Palestino: 3x1 y 2x1 en Ovalle y 5x2 en Santiago.

La campaña: También absolutamente dispar. Palestino es el mejor equipo de la segunda rueda y ya se metió en la pelea por el título de campeón. Ovalle navega por zonas intermedias sin poder afirmar definitivamente el tranco. 49 goles anotó la ofensiva que comanda Fabbiani; sólo 32 la del argentino Ortiz; 27 goles le hicieron al arquero palestinista, 37 al de Ovalle. Y esa diferencia se refleja también en el puntaje: 32 puntos para los tricolores y 22 para los nortinos. El domingo, triunfo de Palestino en Temuco (1x0 a Green Cross) y empate de Ovalle en su casa ante Santiago Morning (1x1).

La tincada: Local por donde se mire.

5 Ñublense Green Cross

La historia: Recién comienza. Sólo existe el antecedente de la primera rueda. Y jugando en Temuco, Green Cross se adjudicó el encuentro por dos a uno.

La campaña: Ñublense le hizo collera a la Unión y le quitó un punto a Colo Colo, lo que significa una notable mejoría desde que asumió Enrique Hormazábal en la banca. Green Cross, que parecía haber recuperado su potencial, viene de perder consecutivamente con Santiago Morning, en Santiago, y con Palestino, en Temuco. Pero el puntaje de Green Cross es superior en cuatro unidades (22 contra 18). Y sólo en rendimiento defensivo hay superioridad chillaneja: mientras a Muñoz —su arquero— le hicieron 35 goles, al de Green Cross le encajaron 49 (y sigue siendo el arco más batido del torneo).

La tincada: Como se trata de tincada, empate.

6 O'Higgins Colo Colo

La historia: Colo Colo debería estar sonriente: de los últimos seis partidos que disputó en Rancagua ganó cinco y empató el restante. Y la igualdad se produjo hace nada menos que seis temporadas: en 1971. Curiosamente, siempre hay más lucha en Santiago, donde el balance indica un triunfo rancagüino, dos empates y tres victorias albas. En total, un duelo muy desequilibrado: ocho victorias para Colo Colo, tres empates y un solo triunfo de O'Higgins; 20 goles en el arco rancagüino y sólo ocho en el de los albos.

La campaña: También dispareja. Pese a que hace seis fechas que no gana, Colo Colo se mantiene en los lugares de vanguardia y esperanzado en el título. Tiene once puntos más que O'Higgins, que ya perdió el empuje que le había inyectado Nelson Oyarzún. La última fecha fue nefasta para los dos: Colo Colo igualó con Ñublense y O'Higgins fue zarandeado por Unión Española, que lo devolvió a Rancagua con un rotundo 7x0. Colo Colo anotó diez goles más que su rival y recibió 6 menos.

La tincada: Visita. Y empate por si Colo Colo sigue regalando puntos.

7 Antofagasta Unión Española

La historia: De los últimos siete partidos disputados en Santiago, Unión Española ganó cinco —todos por boleta—, empató uno y perdió uno. El que perdió fue en la primera rueda de este año y se constituyó en uno de los resultados más sorpresivos de este torneo. En Antofagasta le cuesta más al equipo rojo: desde 1971 se produjeron dos triunfos para cada uno y dos empates. Y en goles, mejor cosecha para los nortinos, como producto de un 4x1 logrado en 1971. Unión Española, cuando ganó, siempre lo hizo por la cuenta mínima.

La campaña: Sin punto de comparación. Unión Española escolta al puntero Everton, mientras que Antofagasta sigue como colista absoluto. Pero los nortinos han evidenciado una recuperación notable desde que se hizo cargo Donato Hernández de la dirección técnica: le ganaron 1x0 a Aviación en su cancha y 1x0 a Universidad de Chile en Santa Laura. Por supuesto que esos antecedentes no impresionan a la Unión, que viene de golear 7x0 —en gran exhibición futbolística— a O'Higgins. Y con eso, los rojos se convirtieron en el ataque más goleador, superando a Palestino, con 52 anotaciones.

La tincada: Debería ser revancha roja. Pero cuidado con Donato.

8 Wanderers U. de Chile

La historia: Los antecedentes favorecen a Universidad de Chile, que exhibe leve superioridad jugando en Valparaíso y un poco más amplia jugando en Santiago. En Valparaíso hubo 2 triunfos de Wanderers, un empate y tres victorias de la "U"; en Santiago, dos triunfos porteños, un empate y cuatro victorias azules. Veintiséis goles de la "U" y 14 de Wanderers en el recuento total. Y el año pasado, el partido del puerto terminó con una gresca de proporciones y una lesión seria para Aránguiz.

La campaña: La "U" parecía haber encontrado el camino, pero lo perdió al caer frente a Antofagasta en Santa Laura. Wanderers sigue su proceso de recuperación —ahora con José Pérez en la banca—, como lo confirmó con su empate frente a Aviación en El Bosque. Pero sigue siendo superior el puntaje de los azules: 25, contra 20 de los porteños. La delantera wanderina es más efectiva (anotó 36, contra 31 de la "U"), pero su defensa da menos garantías (le hicieron 45, contra 26 en el arco azul). En la primera rueda, jugando en Santa Laura, ganó Wanderers 2x1.

La tincada: Empate. Y usted decide el doble.

9 Concepción Aviación

La historia: Se enfrentaron por primera vez en 1974. Y fue ese año la única vez que ganó Aviación: 1x0 en Santiago. Desde ahí en adelante sólo triunfos morados y un empate (el mismo año '74): 3x2 y 1x0 en 1975, 4x3 y 2x1 el '76, y 2x1 en la primera rueda de este año, cuando le quitó el título de invicto en el Estadio Nacional.

La campaña: Rubro levemente favorable a Aviación. Destacado animador en la primera rueda, el equipo de El Bosque perdió la línea y no la ha vuelto a encontrar. Concepción, sin tanto ruido, ya está a un punto de los aviáticos (26-27). Y en goles están parejos: los sureños tienen balance equilibrado: 35 a favor y 35 en contra; los aviáticos, saldo a favor: 36 a favor y 33 en contra. En la última fecha, amargura para los dos: los penquistas fueron vapuleados por Lota Schwager en Coronel (1x4) y Aviación no pudo contra la resistencia de Wanderers en El Bosque (1x1).

La tincada: Local, por campaña y por la obligación de rehabilitarse.

10 Trasandino San Antonio

La historia: Se enfrentaron cinco veces el año pasado, y por eso damos el antecedente. Y fueron tres triunfos para Trasandino, uno para San Antonio y un empate. En la primera rueda de este año, en San Antonio, triunfo de los porteños por dos a uno.

La campaña: Notoriamente equiparada: 24 puntos Trasandino, 23 San Antonio; déficit de nueve goles en el balance andino (35-44), saldo en contra de seis en el libro porteño (42-48). Y fecha propicia para ambos la del último fin de semana: Trasandino fue a Cauquenes a empatarle a Independiente, que es duro en su cancha, y San Antonio doblegó a Naval, que es duro en cualquier parte, en el puerto.

La tincada: Debe decidir la condición de local. Idem.

11 Naval San Felipe

La historia: Los últimos antecedentes de Primera División se remontan a 1974. Y hasta ese año había leve superioridad navalina: dos triunfos, un empate y una derrota. Este año, hermanados en el Ascenso, igualaron a cero en la primera rueda.

La campaña: Hasta mitad de campeonato, muy parejos. Después, declinación de Naval, que de los primeros puestos pasó a ocupar otros secundarios. San Felipe, en cambio, pese a sus problemas económicos, sigue firme en la brecha y recuperó posibilidades luego de su importantísimo triunfo sobre el puntero Cobreloa (2x0). El resultado último de Naval también fue 2x0, pero en contra: cayó frente a San Antonio en el puerto. Y ahora los separan cinco puntos: 32 para los aconcagüinos y 27 para los del cañoncito.

La tincada: Aquí podría ir la triple, si le parece.

12 Colchagua Unión Calera

La campaña: Se enfrentan un desesperado (Unión Calera) y otro que puede desesperarse. Los veinte puntos que exhibe Colchagua no le dan ninguna tranquilidad, aunque su situación es bastante más holgada que la de sus rivales, que sólo tienen 16. A la menor efectividad de su ataque (anotó 23, 8 menos que los caleranos), Colchagua opone una defensa más solvente (le hicieron 34 goles, 16 menos que a los cementeros). En la primera rueda ganó Colchagua como visitante. Y en la última fecha, empate para ambos: a cero con Ferroviarios, como visitante, los sanfernandinos; a uno con Curicó, como local, los caleranos.

La tincada: Local.

13 San Luis Linares

La campaña: Otros que andan parejos. San Luis, con 25 puntos, viene de ser derrotado por Malleco en el sur, lo que no es ninguna deshonra. Linares, con 24, doblegó a Magallanes en su campo, lo que no es ninguna gran gracia. El saldo de goles es mejor en los linarenses: anotaron 39 y recibieron 36. Los quillotanos, en cambio, anotaron el mismo número (38) que los recibidos. En la primera rueda, jugando en Linares, ganó San Luis 2x1.

La tincada: Local. Y empate, "por siaca".

Polla Gol

PARTIDO	EQUIPOS	COMO LOCAL								COMO VISITANTE								TOTAL							
		PJ	PG	PE	PP	GF	GC	Pts.	Rend.	PJ	PG	PE	PP	GF	GC	Pts.	Rend.	PJ	PG	PE	PP	GF	GC	Pts.	Rend
1	A. Italiano	16	6	6	4	24	21	18	56,2%	9	3	2	4	14	18	8	44,4%	25	9	8	8	38	39	26	52%
	Lota Schwager	13	6	5	2	21	12	17	65,3%	12	2	7	3	15	17	11	45,8%	25	8	12	5	36	29	28	56%
2	U. Católica	15	5	6	4	19	18	16	53,3%	9	1	2	6	7	16	4	22,2%	24	6	8	10	26	34	20	41,6%
	Huachipato	13	4	6	3	17	16	14	53,8%	12	3	4	5	15	17	10	41,6%	25	7	10	8	32	33	24	48%
3	S. Morning	16	4	9	3	22	23	17	53,1%	9	0	4	5	6	14	4	22,2%	25	4	13	8	28	37	21	42%
	Everton	13	10	3	0	27	8	23	88,4%	12	4	4	4	19	24	12	50%	25	14	7	4	46	32	35	70%
4	Palestino	16	7	5	4	33	19	19	59,3%	9	5	3	1	16	9	13	72,2%	25	12	8	5	49	28	32	64%
	Ovalle	13	6	4	3	21	15	16	61,7%	12	1	4	7	11	22	6	25%	25	7	8	10	32	37	22	44%
5	Ñublense	12	5	3	4	17	15	13	54,1%	13	0	5	8	8	21	5	19,2%	25	5	8	12	25	36	18	36%
	Green Cross	13	7	4	2	22	18	18	69,2%	12	0	4	8	12	31	4	16,6%	25	7	8	10	34	49	22	44%
6	O'Higgins	12	4	6	2	17	11	14	58,3%	13	3	2	8	14	25	8	30,7%	25	7	8	10	31	36	22	44%
	Colo Colo	18	9	6	3	35	25	24	66,6%	7	3	3	1	6	5	9	64,2%	25	12	9	4	41	30	33	66%
7	Antofagasta	12	2	5	5	7	13	9	37,5%	13	2	0	11	11	32	4	11,5%	25	4	5	16	18	45	13	26%
	U. Española	18	9	6	3	40	19	24	66,6%	7	4	2	1	12	6	10	71,4%	25	13	8	4	52	25	34	68%
8	S. Wanderera	12	4	4	4	21	20	12	50%	13	2	4	7	15	25	8	30,7%	25	6	8	11	36	45	20	40%
	U. de Chile	17	6	6	5	24	20	18	52,9%	7	1	5	1	6	6	7	50%	24	7	11	6	30	26	25	52%
9	Concepción	12	7	3	2	22	15	17	70,8%	13	3	3	7	13	20	9	34,6%	25	10	6	9	35	35	26	52%
	Aviación	13	6	3	4	19	18	15	57,6%	12	3	6	3	17	16	12	50%	25	9	9	7	36	34	27	54%
10	Trasandino	12	7	4	1	23	14	18	75%	13	1	4	8	13	31	6	23%	25	8	8	9	36	45	24	48%
	S. Antonio	12	6	2	4	22	16	14	58,3%	13	3	3	7	20	32	9	34,6%	25	9	5	11	42	48	23	46%
11	Naval	12	6	4	2	22	11	16	66,6%	13	3	5	5	13	17	11	42,3%	25	9	9	7	35	28	27	54%
	S. Felipe	13	7	4	2	29	14	18	69,2%	12	6	2	4	19	14	14	58,3%	25	13	6	6	48	28	32	64%
12	Colchagua	12	4	3	5	14	16	11	45,8%	13	3	3	7	9	18	9	34,6%	25	7	6	12	23	34	20	40%
	U. Calera	13	4	4	5	18	18	12	46,1%	12	1	2	9	13	32	4	16,6%	25	5	6	14	31	50	16	32%
13	San Luis	12	6	4	2	22	14	16	66,6%	13	4	1	8	16	24	9	34,6%	25	10	5	10	38	38	25	50%
	Linares	13	5	4	4	24	16	14	53,8%	12	4	2	6	15	20	10	41,6%	25	9	6	10	39	36	24	48%

No se considera la condición de visitante para los equipos santiaguinos cuando juegan entre sí. En tales casos, se asigna a ambos la condición de local. Sólo se exceptúa Aviación, que juega como visitante fuera de El Bosque.

EL POLLO





Hágale un Gol a la Polla

La cábala

Resultado de cada partido de los 80 Concursos.

N.º	L	E	V
1	32	29	19
2	33	28	19
3	45	16	19
4	40	19	21
5	39	24	17
6	34	27	19
7	36	24	20
8	37	23	20
9	43	17	20
10	36	27	17
11	41	23	16
12	41	18	21
13	40	25	15

La ganadora

GANA LOCAL	EMPATE	GANA VISITANTE	PARTIDO	DOBLE	TRIPLE
LOTA		CONCEPCION	1		
AVIACION		WANDERERS	2		
U. DE CHILE		ANTOFAGAS	3		
U.ESPAÑOLA		O'HIGGINS	4		
COLO COLO		ÑUBLENSE	5		
G. CROSS		PALESTINO	6		
OVALLE		S. MORNING	7		
EVERTON		U. CATOLICA	8		
HUACHIPATO		A. ITALIANO	9		
COQUIMBO		IBERIA	10		
RANGERS		LA SERENA	11		
SAN FELIPE		COBRELOA	12		
LINARES		MAGALLANES	13		

La que viene

GANA LOCAL	EMPATE	GANA VISITANTE	PARTIDO	DOBLE	TRIPLE
A. ITALIANO		LOTA	1		
U. CATOLICA		HUACHIPATO	2		
S. MORNING		EVERTON	3		
PALESTINO		OVALLE	4		
ÑUBLENSE		G. CROSS	5		
O'HIGGINS		COLO COLO	6		
ANTOFAGAS.		U.ESPAÑOLA	7		
WANDERERS		U. DE CHILE	8		
CONCEPCION		AVIACION	9		
TRASANDINO		S. ANTONIO	10		
NAVAL		SAN FELIPE	11		
COLCHAGUA		U. CALERA	12		
SAN LUIS		LINARES	13		

ULTIMOS RESULTADOS

1

AUDAX ITALIANO			LOTA SCHWAGER		
1x0 Colo Colo	C.	'77	3x1 Antofagasta (L)	C.	'77
1x1 Green Cross (L)	"	"	1x1 Everton (V)	"	"
2x4 Ovalle (V)	"	"	2x2 Wanderers (L)	"	"
1x2 Everton (L)	"	"	1x1 Huachipato (V)	"	"
2x2 Huachipato (V)	"	"	4x1 Concepción (L)	"	"

2

U. CATOLICA			HUACHIPATO		
3x2 U. Española	C.	'77	0x1 Green Cross (V)	C.	'77
2x2 Colo Colo	"	"	2x1 Ovalle (L)	"	"
1x2 Green Cross (V)	"	"	0x2 Everton (V)	"	"
2x1 Ovalle (L)	"	"	1x1 L. Schwager (L)	"	"
1x3 Everton (V)	"	"	2x2 A. Italiano (L)	"	"

3

STGO MORNING			EVERTON		
2x3 U. de Chile	C.	'77	0x2 Ovalle (V)	C.	'77
0x0 U. Española	"	"	1x1 L. Schwager (L)	"	"
1x1 Colo Colo	"	"	2x0 Huachipato (L)	"	"
2x1 Green Cross (L)	"	"	2x1 A. Italiano (V)	"	"
1x1 Ovalle (V)	"	"	3x1 U. Católica (L)	"	"

4

PALESTINO			OVALLE		
3x1 Aviación	C.	'77	2x0 Everton (L)	C.	'77
0x0 U. de Chile	"	"	1x2 Huachipato (V)	"	"
2x0 U. Española	"	"	4x2 A. Italiano (L)	"	"
1x1 Colo Colo	"	"	1x2 U. Católica (V)	"	"
1x0 Green Cross (V)	"	"	1x1 S. Morning (L)	"	"

5

ÑUBLENSE			GREEN CROSS		
0x1 Concepción (V)	C.	'77	1x0 Huachipato (L)	C.	'77
0x1 Aviación (L)	"	"	1x1 A. Italiano (V)	"	"
0x1 U. de Chile (V)	"	"	2x1 U. Católica (L)	"	"
1x2 U. Española (L)	"	"	1x2 S. Morning (V)	"	"
1x1 Colo Colo (V)	"	"	0x1 Palestino (L)	"	"

6

O'HIGGINS			COLO COLO		
0x1 Wanderers (V)	C.	'77	0x1 Audax Italiano	C.	'77
3x1 Concepción (L)	"	"	2x2 U. Católica	"	"
1x2 Aviación (V)	"	"	1x1 Stgo. Morning	"	"
1x1 U. de Chile (L)	"	"	1x1 Palestino	"	"
0x7 U. Española (V)	"	"	1x1 Ñublense (L)	"	"

7

ANTOFAGASTA			U. ESPAÑOLA		
1x3 L. Schwager (V)	C.	'77	2x3 U. Católica	C.	'77
0x1 Wanderers (L)	"	"	0x0 Stgo. Morning	"	"
2x4 Concepción (V)	"	"	0x2 Palestino	"	"
1x0 Aviación (L)	"	"	2x1 Ñublense (V)	"	"
1x0 U. de Chile (V)	"	"	7x0 O'Higgins (L)	"	"

8

WANDERERS			U. DE CHILE		
1x0 O'Higgins (L)	C.	'77	3x2 Stgo. Morning	C.	'77
1x0 Antofagasta (V)	"	"	0x0 Palestino (V)	"	"
2x2 L. Schwager (V)	"	"	1x0 Ñublense (L)	"	"
1x3 Concepción (L)	"	"	1x1 O'Higgins (V)	"	"
1x1 Aviación (V)	"	"	0x1 Antofagasta (L)	"	"

9

CONCEPCION			AVIACION		
1x0 Ñublense (L)	C.	'77	1x3 Palestino	C.	'77
1x3 O'Higgins (V)	"	"	1x0 Ñublense (V)	"	"
4x2 Antofagasta (L)	"	"	2x1 O'Higgins (L)	"	"
3x1 Wanderers (V)	"	"	0x1 Antofagasta (V)	"	"
1x4 L. Schwager (V)	"	"	1x1 Wanderers (L)	"	"

10

TRASANDINO			SAN ANTONIO		
0x0 Coquimbo (V)	Asc.	'77	0x1 Colchagua (L)	Asc.	'77
2x1 Rangers (L)	"	"	1x2 Linares (V)	"	"
0x0 Malleco (V)	"	"	0x2 Cobreloa (L)	"	"
3x2 Linares (L)	"	"	2x2 Independ. (V)	"	"
1x1 Independ. (V)	"	"	2x0 Naval (L)	"	"

11

NAVAL			SAN FELIPE		
1x1 Iberia (L)	Asc.	'77	2x1 La Serena (L)	Asc.	'77
0x1 Curicó (L)	"	"	3x2 Iberia (V)	"	"
3x0 Colchagua (L)	"	"	0x0 Curicó (L)	"	"
1x4 Cobreloa (V)	"	"	6x3 Colchagua (V)	"	"
0x2 S. Antonio (V)	"	"	2x0 Cobreloa (L)	"	"

12

COLCHAGUA			U. CALERA		
1x0 S. Antonio (V)	Asc.	'77	3x1 Magallanes (L)	Asc.	'77
0x1 Cobreloa (L)	"	"	0x2 San Luis (V)	"	"
0x3 Naval (V)	"	"	1x2 La Serena (L)	"	"
3x6 San Felipe (L)	"	"	2x3 Iberia (V)	"	"
0x0 Ferroviarios (V)	"	"	1x1 Curicó (L)	"	"

13

SAN LUIS			LINARES		
1x2 Ferroviar. (V)	Asc.	'77	0x2 Malleco (V)	Asc.	'77
2x0 U. Calera (L)	"	"	2x1 San Antonio	"	"
1x2 Coquimbo (V)	"	"	1x1 Independte. (L)	"	"
4x2 Rangers (L)	"	"	2x3 Trasandino (V)	"	"
1x2 Malleco (V)	"	"	2x0 Magallanes (L)	"	"

ENTRE ELLOS

Lota 2x1 (V)	Serie "A"	'70
Lota 1x0 (L)	Serie "A"	'70
0x0 (Santiago)	1.ª Rueda	'71
Audax 2x1 (V)	2.ª Rueda	'71
0x0 (Coronel)	1.ª Rueda	'77

Huachipato 2x1 (L)	1.ª Rueda	'73
Huachipato 1x0 (L)	2.ª Rueda	'73
Huachipato 3x2 (L)	1.ª Rueda	'76
1x1 (Santiago)	2.ª Rueda	'76
2x2 (Talcahuano)	1.ª Rueda	'77

Everton 4x1 (V)	1.ª Rueda	'75
Everton 4x3 (L)	2.ª Rueda	'75
Everton 2x1 (V)	1.ª Rueda	'76
Everton 5x1 (L)	2.ª Rueda	'76
Everton 4x0 (L)	1.ª Rueda	'77

Palestino 3x1 (V)	1.ª Rueda	'76
Palestino 5x2 (L)	2.ª Rueda	'76
Palestino 2x1 (V)	1.ª Rueda	'77

Green Cross 2x1 (L)	1.ª Rueda	'77

Colo Colo 4x2 (V)	1.ª Rueda	'74
Colo Colo 2x0 (L)	2.ª Rueda	'74
0x0 (Santiago)	1.ª Rueda	'75
Colo Colo 2x0 (V)	2.ª Rueda	'75
1x1 (Santiago)	1.ª Rueda	'77

U. Española 1x0 (V)	1.ª Rueda	'75
U. Española 2x0 (L)	2.ª Rueda	'75
U. Española 5x0 (L)	1.ª Rueda	'76
Antofagasta 1x0 (L)	2.ª Rueda	'76
Antofagasta 4x2 (V)	1.ª Rueda	'77

Wanderers 1x0 (L)	1.ª Rueda	'75
U. de Chile 3x0 (L)	2.ª Rueda	'75
U. de Chile 2x1 (V)	1.ª Rueda	'76
2x2 (Santiago)	2.ª Rueda	'76
Wanderers 2x1 (V)	1.ª Rueda	'77

Concepción 3x2 (L)	1.ª Rueda	'75
Concepción 1x0 (V)	2.ª Rueda	'75
Concepción 4x3 (L)	1.ª Rueda	'76
Concepción 2x1 (V)	2.ª Rueda	'76
Concepción 2x1 (V)	1.ª Rueda	'77

Trasandino 3x1 (V)	2.ª Rueda Asc.	'76
0x0 (Los Andes)	3.ª Rueda Asc.	'76
Trasandino 2x0 (L)	Lig. Asc.	'76
Trasandino 4x0 (V)	Lig. Asc.	'76
S. Antonio 2x1 (L)	1.ª Rueda Asc.	'77

Naval 1x0 (L)	1.ª Rueda	'73
San Felipe 4x0 (L)	2.ª Rueda	'73
Naval 2x1 (L)	1.ª Rueda	'74
0x0 (San Felipe)	2.ª Rueda	'74
0x0 (San Felipe)	1.ª Rueda Asc.	'77

Colchagua 1x0 (V)	1.ª Rueda Asc.	'77

Linares 1x0 (L)	Lig. Desc.	'76
Linares 1x0 (V)	Lig. Desc.	'76
San Luis 2x1 (V)	1.ª Rueda Asc.	'77



NI DAVID NI GOLIAT

Antofagasta no necesitó las heroicidades frente a la "U" y ésta no supo ponerse en grande. El colista ganó más con sus aciertos que con los errores del contrario. 1-0 la cuenta, con un gol un poco brujo.

● **Además de su excelente desempeño, Rafael Grillo anduvo con fortuna; el grabado corresponde al disparo libre de Socías, que rebotó en el horizontal, cuando el arquero no llegaba...**

Miguel Rubio



● **El balón penetra en el arco de la "U" al rebotar en el cuerpo de Ricardo Rojas, cuando había rechazado Pellegrini y Carballo se había desentendido de la jugada.**

Dos centros —en uno atrapó y en el otro despejó de un puñetazo—, un "globito" de Quintano, una salida a rechazar con el pie y un tiro libre, que le llegó muy suave, de Juan Soto, fue todo lo que tuvo para atajar Rafael Grillo, el arquero brasileño de Antofagasta. Y Universidad de Chile había estado permanentemente en campo nortino, había tenido siempre la pelota, sólo que nunca supo qué hacer con ella...

En ese primer tiempo Antofagasta ganó el partido, aunque le diera a Carballo muchísimo menos trabajo que el que tuvo su propio guardavallas, aunque el gol viniera a hacerlo a los 71 minutos de juego, aunque se viera muy modesto de recursos y aunque al final, después del rebote en el cuerpo de Ricardo Rojas que llevó el balón a las redes estudiantiles, tuviera que aguantar —ahora sí— el temporal azul, del que salió muy bien.

Quizás a ras de cancha, donde están los técnicos, no se vean las cosas tan claramente, como desde más arriba. Si así no fuera, Luis Ibarra habría visto cómo Juan Soto, que se supone el hombre que debe llevar el ataque hacia adelante, se quedaba en una oscura posición más atrás de Aránguiz, que es el volante de contención, y en una oscura función de devolver pelotas sin destino. No nos parece explicación esa que oímos: *"que como Chirdo iba a marcar a Soto, éste se fue atrás"*... La verdad es que Antofagasta no hizo marca a presión, como no fuera sobre Veira, y no era propio para eludir la marcación de Chirdo sacrificar la función que corresponde a un hombre tan importante como volante de enlace. Por ahí empezaron los problemas de la "U", por ahí empezó a verse tan intrascendente, tan sin claridad.

Con la correcta ocupación de su campo, con la anticipación de García, Albornoz y Miranda, con la anulación de Veira por Castro, con la ayuda de Araya y Chirdo, el colista hizo que no hubiera David ni Goliat en la cancha, que el más débil no lo pareciera tanto y que no llegara nunca a sentirse desesperado ni asfixiado por el presuntamente más fuerte.

El cambio de Juan Soto por Eduardo Peralta para el segundo tiempo le dio a Universidad de Chile la continuidad ofensiva que no había tenido, le dio la llegada que tampoco había tenido. Socías —dos veces—, Aránguiz en su primera entrada a fondo del partido; Veira, en su primer remate directo; Peralta —dos veces también— exigieron al arquero antofagastino e hicieron ver que su juego "se trataba de otra cosa" con respecto a lo hecho en el primer tiempo. Toda la "U", contando a Quintano y Pellegrini, andaba en las inmediaciones del área de la visita, provocando entreveros que elevaron la tonalidad emotiva del partido y que hacían ver como muy probable la ventaja de los azules, dispuestos al parecer a recuperar ese tiempo entero que dejaron irse sin pena ni gloria.

Pero entonces el "Bambino" Veira incurrió en una de las faltas más repudiables del fútbol. Cuando la pelota estaba detenida, lejos de él —Socías iba a hacer un saque de banda—, escupió a Castro y fue expulsado como correspondía. Le dio así Universidad de Chile al adversario



Miguel Rubio

● **En todos los aspectos del juego anduvo bien el arquero Rafael Grillo, dentro de los palos y saliendo. En el grabado, atrapa el balón en un centro.**

el respiro, justo en los momentos en que parecía cuestión de insistir un poco para romper el equilibrio.

Dentro de sus limitaciones, muy esporádicamente, Antofagasta había demostrado que no renunciaba a la hipotética posibilidad hasta de ganar. Y ganó materialmente en una situación fortuita; en un contraataque nortino Pellegrini amortiguó cómodamente el balón con el pecho, hizo el rechazo, pero el balón rebotó en el cuerpo de Ricardo Rojas y se introdujo en el arco cuando Carballo se había desentendido ya del problema.

Quedaban 19 minutos de juego. La "U" los apuró febrilmente, desordenadamente, sobre la base de su condición física, del espíritu de algunos de sus jugadores, como Quintano, Ashwell, Aránguiz, Socías. Para darle más ataque a su equipo Ibarra mandó a la cancha a Puyol, retirando a Bigorra. Se jugó así en el área nortina, Grillo atajó de todo y el gol no salió. Es más, pudo salir el segundo de la visita, cuando saliendo desde su propio campo y sin más opción que la de Carballo, Pons ganó terreno y al querer eludir al arquero éste lo tomó de la cintura, derribándolo.

Ni David ni Goliat. Antofagasta no necesitó de heroicidades; la "U" no se puso nunca —ni siquiera en ese lapso final— en grande. Dejó consumirse 45 minutos anodinos y cuando quiso apurar, le ocurrió lo que al billarista, que da largona y luego no acierta en las tacadas.

ANTONINO VERA.

Minuto 91

Se consideró una "viveza" de Orlando Aravena cuando hace unos días hizo atrasarse 7 minutos a su equipo para que los de Everton se entumecieran bajo la lluvia. El domingo Donato Hernández atrasó 5 minutos la entrada de Antofagasta. Debe haber sido también una "viveza" para que los de la "U" se achicharraran...

Con la vara que mides serás medido. En el primer tiempo los de Antofagasta llegaron a irritarse con la trampa del off-side en que los hacían caer; en el segundo, los irritados fueron los azules.

La cosa empezó como para que ardiera Troya: la primera "lustrada" se la dio Albornoz a Socías, la segunda Socías a Miranda, la tercera Soto a Verdugo. La primera tarjeta amarilla apaciguó un poco los ánimos...

A las confusiones de los jugadores se agregaron las del árbitro, que inventó faltas a su gusto y dejó pasar otras, también a su gusto...

En dos servicios de corners Antofagasta tuvo sus únicas posibilidades en el primer tiempo; en ambas pifiaron todos los defensas universitarios y todos los atacantes nortinos.

Hasta los palos se propusieron castigar a la "U" por el derroche que había hecho en el primer tiempo; en el segundo, dos veces la pelota se estrelló en los maderos.

No hay acuerdo en el diagnóstico de la enfermedad de Colo Colo:

¿ANEMIA



Así atacó Colo Colo. Y así defendió Ñublense. La pelota es del arquero Muñoz, tapado por Luis Díaz. Y allá están las parejas: Juan Rojas con Ramos, Germán Rojas con Atilio Herrera, Cerenderos con Crisosto. Ni un centímetro de ventaja...

O AMNESIA?

Y ya van seis partidos sin que aflore la garra que lo caracteriza y sin que recupere el nivel que alcanzó en determinados momentos del torneo: 1x1 con Ñublense.

"Este es un equipo sin sangre." (Frase mascullada por Luis Alberto Simián camino al vestuario.)

"Este es un equipo sin gol: se crea 17 oportunidades frente a la puerta, las malogra todas y sólo anota de golpe franco." (Ferenc Puskas, en el centro del camarín y rodeado de periodistas.)

"No vengo más al estadio." (Un hincha de Colo Colo, dirigiéndose hacia la salida sin esperar el partido de fondo.)

Cero a cero con Huachipato (y el resultado fue calificado de aceptable por haberse conseguido como visitante). Cero a uno con Audax Italiano (y el asunto no preocupó mucho porque afrontó el encuentro con juveniles). Dos a dos con Universidad Católica (y no hubo caras largas porque el partido fue excelente). Uno a uno con Santiago Morning (y comenzaron a aparecer los ceños adustos, porque esos dos puntos estaban contabilizados). Uno a uno con Palestino (y hubo risas, porque el resultado fue afortunado). Uno a uno con Ñublense (y otra vez las caras largas)...

Lo concreto es que en seis fechas Colo Colo anotó cinco goles (dos cabezazos de Crisosto, un disparo de distancia de Herrera, un tiro libre de Rodríguez y otro de Orellana). Lo indesmentible es que sólo cosechó cinco puntos de un posible de doce (cuando en el papel aparecía como probable la obtención de once: sólo se descontaba el del partido con Palestino). Lo doloroso para sus huestes es que desaprovechó una oportunidad que no se le volverá a presentar para afianzarse como puntero, ahora que le tocaba la serie de partidos fáciles.

Y a la luz de esos antecedentes no se puede hablar de rachas adversas ni de bajas momentáneas. Tampoco se puede asegurar que con Héctor Pinto recobrará su poderío (que con él tampoco fue muy acentuado). El desaliento expresado por el presidente del club, por el entrenador y por el hincha insinúan algo más que un desánimo transitorio. El dedo que acusa se dirige hacia los jugadores. Y éstos —comprensiblemente lacónicos tras la seguidilla de desencantos— se sienten desconcertados, temerosos de emitir un juicio rotundo, impotentes en la búsqueda de explicaciones.

Escuchan decir tantas veces que les falta sangre, que por demostrar lo contrario, reaccionan como lo hizo Galindo (el más interesado en demostrar que no es horchata lo que corre por sus venas). Es tan reiterada la



Culmina la sorpresa. Nef reacciona tarde, mientras Herrera, Brunel y Fonseca comienzan a presentir. Y luego los efectos tras el cabezazo perfecto de Cerenderos, que ya va al festejo en medio de la euforia chillaneja.



instrucción de que jueguen rápido, que se produce la reacción contraria: fallan tanto en el pase de primera que tienden a asegurar el traslado demorando la jugada. Y así, el tránsito de área a área es un verdadero trámite burocrático: veinte pases innecesarios antes de llegar a un objetivo que se habría logrado con dos o tres.

A Ñublense le bastó esperar con cierto orden. Con Juan Rojas rompiendo delante de sus centrales. Con sus laterales moviéndose apenas hasta mitad de campo propio. Con sus centrales ubicados en zonas muy determinadas. Y de ahí para adelante, lo que Dios quisiera. Intentos de retención por parte de Aballay y Gangas. Misiones de correteo para Ulloa. Algún pelotazo para Fonseca y Herrera (con una equivocación notoria: los pases largos fueron siempre para el puntero, que es lento; y los pases cortos, para el ariete, que es rápido y se desenvuelve mejor cuando hay que picar que cuando hay que eludir).

Así y todo, pareció fácil para Colo Colo. A los dos minutos de juego ya había provocado tres revolcones de Muñoz: un disparo recto de Crisosto, un centro violento de Orellana y un remate esquinado de Santibáñez. Y al finalizar el primer tiempo no había contrapeso —como no lo habría en ningún momento— en las zozobras vividas por los arqueros. Para Nef eran remates desviados o pases de sus compañeros. Para Muñoz, alerta constante por los desbordes de Ponce, los disparos de Orellana, la presencia de Crisosto con un cabezazo que dio en el horizontal y las apariciones de Ramos.

Se fueron cero a cero al descanso. Y pareció cuestión de tiempo. Impresión que se confirmó al minuto de la reanudación, cuando Orellana acertó un tiro libre de su sello: desde treinta metros, sin ángulo propicio, sacó un cañonazo imbarajable.

Y ahí se farreó el partido. Ñublense —obligado a buscar mejor suerte— dejó brechas en su defensa. Y Crisosto fue dilapidando, Ramos volvió a demostrar que no sirve para el mediocampo y no es tan certero en el área, Ponce no insistió en sus desbordes y Luis Díaz no acertó nunca con sus remates.

Empujados por Cerenderos, los de Chillán insinuaron algo en ataque. Y ahí se advirtió que Inostroza se había gastado demasiado, que Brunel era permeable a la finta y que había pasada por el sector de Galindo. Pedido a gritos por la hinchada, el lateral había ingresado después del descanso. Y ahora que se necesitaba defender se echaba de menos a Santibáñez. De un foul de Galindo provino el empate. Se avivó Gangas en el servicio y Cerenderos aprovechó el descuido de los centrales para saltar sin trabas y aplicar el cabezazo certero.

Tenía 22 minutos Colo Colo para corregir la plana. Y no logró nada. Reforzado con Iturra y César Reyes, Ñublense volvió a encerrarse en su zona a esperar un chaparrón que apenas fue garúa. Sin fe ni imaginación —sólo centros por compromisos— Colo Colo fue sinónimo de impotencia.

Y se fue en medio de una rechifla general, mientras alguien comentaba que era un equipo sin sangre y otro prometía no volver al estadio.

JULIO SALVIAT.

PROTAGONISTAS

"No puedo estar descontento: lo planeamos así y se cumplió. El punto no sólo es importante porque nos mejora en la tabla, sino porque significa un estímulo poderoso. Este equipo estaba desmoralizado. Y pensando que ahí radica el mal, ya decidimos contratar un sicólogo" (Enrique Hormazábal agregó que se trata de Víctor Sforzini y que llegaba el lunes a Chillán).

"Ya ni me acuerdo cuándo fue la última vez que jugué. Creo que fue contra Concepción por la Copa Chile. Terminé totalmente acalambrado, pero creo que cumplí: por lo menos demostré que todavía sirvo para esto" (Juan Carlos Gangas, que fue sustituido cuando la orden fue defender).

"No le encuentro explicación, así es que pregúntenles a los jugadores. Pregúntenles cómo se las arreglan para no hacer los goles que tienen que hacer". (Comienzo del diálogo de Ferenc Puskas. Después se suavizó el tono, pero tampoco hubo explicaciones).

"Fue una tontera, y lo reconozco. César Reyes me dio un golpe por atrás y, como no cobraron nada, busqué el desquite. Definitivamente nada me resulta bien" (Mario Galindo tendrá todo el año para arrepentirse).

"Todos los deportes, para todos: he aquí una fórmula que se va a tachar de locamente utópica. De ello estoy curado. Lo he pensado largamente y escrutado; la sé exacta y posible... Esa será mi contribución a estas reformas sociales, cuya realización deberá ser leal y pronta si se quiere que la civilización no explote como una caldera sin válvula."

Pierre de Fredy, Barón de Coubertin.

Conocernos Mejor

Y al llegar a la última página no hemos podido resistir la tentación. Queremos completar la edición dentro de esa modestia que a veces se torna en parquedad. Pero no podemos resistir el impulso de mostrar por una vez nuestros tesoros. Y al recibir tantas cartas de tantos hombres, de tantos lugares, respondiendo todos a la inquietud de "Conocernos Mejor", hemos decidido mostrarle al mundo, tomados al azar, trozos o frases de este hermoso epistolario de una Gran Familia que empieza a reunirse en torno a la gran causa del deporte.

Y al hacerlo recordamos con gratitud la primera voz de aliento recibida —al inaugurar nuestro slogan "De Chile para todo el mundo"— en esta nueva etapa que vive la revista:

"Particularmente grato es para el suscrito dejar constancia del gran desarrollo y progreso que evidencia ha tenido con el correr de los años —pues ha sido su asiduo lector desde sus comienzos y puede, en consecuencia, emitir este juicio imparcial—, y al mismo tiempo formular votos por el éxito de ella, el que está cierto será una realidad, como asimismo, que con orgullo será una fiel exponente de nuestra realidad deportiva en cualquier país culto del orbe.

"'De Chile para todo el mundo', slogan que considera justo y merecido elogiar, es a su modo de ver el fiel producto de una labor periodística de 36 años, la que ha permanecido enaltecedora e invariable en su línea pura de ayuda y fomento al Deporte Nacional".

Hernán Béjares González,
General de Brigada.
Ministro Secretario General de Gobierno.

Soy lector desde 1952 y ESTADIO —mi amigo de la infancia—, nunca me falló. No tan sólo eso: me enseñó a quererlo, a comprender el deporte, a entender el fútbol, el boxeo, a ponderar la actuación de los árbitros, a apreciar las virtudes de los adversarios, a ver más allá de mi equipo preferido, a darles el justo valor a las cosas del deporte, a madurar deportivamente.

MANUEL CONTRERAS GALLARDO.
Profesor de Enseñanza Básica.
Chillán.

Soy lector de la revista desde 1945, oportunidad en que por primera vez mi padre me llevó a un estadio y me compró la que sería "mi" revista.

GASTON LACASSIE.
Funcionario S.S.S.
Santiago.

En el año 1968 heredé de un tío la Colección completa de ESTADIO. Desde esa fecha la he seguido comprando semana a semana. No me falta ningún número hasta hoy.

PATRICIO NAZER.
Alumno Construcción Civil U.C.
Santiago.

Al enviarles mis datos, espero haber cumplido con lo pedido y les deseo que sigan con el éxito que han logrado con tanto sacrificio.

ANGEL CAMILO HORMAZABAL.
Obrero.
Quilaco.

Considero a ESTADIO un medio de difusión de trascendental importancia para la tarea educativa, ya que por medio de sus distintas secciones nos permite estar al día en todo lo que dice relación con el deporte.

EDUARDO B. RETAMAL.
Profesor de Enseñanza Básica.
Freire.

Cuando supo que enviaría mis datos, un amigo me confidenció: "¿Vas a mandar una carta tú, como médico?". A lo cual repuse: "Mucho antes de ser médico ya era lector de ESTADIO".

RENE J. WOLF.
Médico cirujano.
Santiago.

Mi vida de coleccionista comenzó en 1948. Sin embargo, mi colección es aún más amplia, pues durante mis tiempos de institutano solía recorrer las librerías de viejo de la calle San Diego y llegué a conseguir casi todas las ediciones desde el número 6.

ROLANDO SOTO SOBELL.
Teniente Coronel de Ejército.
Santiago.

El suscrito es uno de aquellos lectores que prácticamente aprendimos a leer en nuestra querida y noble revista, que se la exigimos semanalmente a nuestro padre en nuestra infancia y mientras dependimos económicamente de él, que luego la seguimos adquiriendo semana a semana y que ahora ya nos preparamos para, a nuestro turno, enseñar a leerla a nuestros hijos (en mi caso, los futuros lectores serán Diego, de 3 años, y Matías, de 1 año y medio).

EDUARDO VILLOTA ROJAS.
Abogado.
Viña del Mar.

En estos años, a través de la lectura de vuestro semanario, he sufrido por igual de vuestras inquietudes y desasosiegos, de vuestras alegrías y penas; de vuestras satisfacciones y halagos y que ustedes tan bien han sabido hacer llegar a los muchos de vuestros incondicionales lectores, mediante la redacción equilibrada, justa, veraz, humana y sensitiva con que los periodistas de ESTADIO han enfocado los acontecimientos de estas tres y media décadas del deporte nacional y extranjero.

RICARDO GABELLINI GUZMAN.
Empleado.
Teno.



Ven a volar con nosotros por la ruta del sol.



Desde milenios el Sol fue nuestro.
Hoy, en AeroPerú el Sol es nuestra filosofía.
Nuestro guía. Nuestro modo de ser. Por eso estamos siempre sonrientes, alegres, plenos de optimismo.
Dispuestos a compartir y a ofrecer lo mejor que tenemos:
Nosotros mismos y nuestro servicio de Sol. Un servicio que hermana y que transporta con el Sol a Miami, Los Angeles, México, *Caracas, *Bogotá, Guayaquil, Lima, *La Paz, *Panamá, Buenos Aires, Río y Sao Paulo. Ven a conocernos, te ofrecemos un cielo libre y nuestra sonrisa de Sol.
Ven a volar con nosotros por la ruta del Sol.

*Próximamente.

AeroPerú
Vuela en la ruta del sol.

Consulte a su Agente de Viajes o en nuestras oficinas
Santiago: Teatinos 180 - Valparaíso: Errázuriz 1178

MIAMI - LOS ANGELES - MEXICO - GUAYAQUIL - LIMA - BUENOS AIRES - RIO - SAO PAULO



Tire sus volantes inutilizados
donde corresponde.
¡Una ciudad limpia le traerá
buena suerte..!

AYUDE A LIMPIAR
AYUDE A PROGRESAR

Polla
CHILENA DE BENEFICENCIA

I. MUNICIPALIDAD de SANTIAGO

N.º 1.785.
PRECIO: (INCLUIDO IVA) $ 20.
Correo aéreo: $ 0,60.

estadio

de CHILE para todo el mundo

MARTIN VARGAS: Con la misma fe

ANTOLAYA: El hombre del récord

VIZCACHAS: "Tres Horas" de suspenso

FERNANDO VERA: punto para la "Vuelta"



COLO COLO:

Crisis por dentro, empates por fuera



CONCURSO
EQUIPE A SU EQUIPO

GUIA POLLA GOL


CHOCOLATE
Bambino
Costa
y tú...¿quieres?
CHOCOLATE
Bambino
Costa
chocolates bambino
Costa

hoy

EVENTOS

Ninguno pudo pasar de la fiesta al carnaval (O'Higgins 1, Colo Colo 1) 4-7
Máquina, pericia y suerte (Automovilismo: 3 horas internacionales) 12-14
Ganó Palestino, pese a Fabbiani (Palestino 2, Ovalle 1) 56-57
Una estela alentadora (Nacional de Atletismo) 62-63
Si no es por el gol de Cáceres... (Everton 2, S. Morning 0) 64-65

TEMAS

Pedalear es más que un juego (Vuelta ciclística "El Mercurio") 28-31
Trizaduras en la preselección (Tenis juvenil) 39
Esto es Huachipato 40-41
El Seminario de Lima y sus acuerdos 54-55

PERSONAJES

Hay un artesano a quien no le interesa ser artista (César Reyes) 22-25
Un goleador esperando al emigrante (Juvenal Vargas) 32-35
Con la mente en diciembre (Martín Vargas) 36-38

PANORAMA

Crisis por dentro, empates por fuera (La semana de Colo Colo) 15-16
Acuerdos sin video (Consejo presidentes de clubes) 16-17
Descanso para el envión final (Hans Gildemeister) 17
24 horas de adelanto (Vargas-Canto) 18
Aquí gana la amistad (Juegos Policiales) 18
El béisbol en su salsa 18-19
Estaba ganando la inexperiencia (Prieto-Malvarez) 19
En busca de punteros (Víctor Estay a México) 19-21

INTERNACIONAL

Austria a tiro de cañón (Mundial de Argentina) 42-44

SINTESIS

La fecha 8-9
Las tablas 10-11

COLUMNAS

Mirando al 78 (Julio Martínez) 46-47

SECCIONES

Entretiempo 45
Migajas 48
El humor de Hervi 49
Sin barrera 51-53
Polla Gol 58-61
La foto 66

estadio

Atletismo, Fútbol y Ciclismo

Campeonato Nacional de Atletismo (Adultos y Juveniles), fecha 26 del Campeonato de Fútbol de Primera y Segunda División, llegada de la mayor parte de los equipos que participarán en la Vuelta Ciclística "El Mercurio" fueron los principales acontecimientos registrados en el deporte local en la semana.

Un torneo atlético con las mismas características de todos estos últimos años: modestia de marcas de adultos y promesas interesantes de las de juveniles. Un record de Chile que tenía 26 años de antigüedad (Ariel Santolaya en 400 metros) fue lo trascendente en una competencia tradicional. La misma sugerencia de siempre deja la superación de los atletas jóvenes. ¿For qué después no perseveran en su desarrollo y, en la mayoría de los casos, no llegan a constituir un contingente de todo competidor conforme a lo que prometieron?

En el Campeonato del Fútbol Profesional no hubo variantes de importancia; sólo que unos se acercan y otros se alejan de sus objetivos. De lo parejo que es el torneo hay una prueba en Colo Colo: hace siete fechas que no gana, está en el tercer lugar, a sólo 3 puntos del líder, con lo que no puede dar por perdidas sus más altas aspiraciones. Se acercan Palestino y Lota Schwager, se alejan Aviación, Audax Italiano y Huachipato. En el fondo de la tabla, Antofagasta fue vuelto a la realidad por Unión Española, después de dos jornadas que lo hizo soñar; Ñublense paga tributo a sus problemas internos y Wanderers queda muy comprometido, estando vigente la amenaza para Santiago Morning y aun para Universidad Católica.

Puede decirse que la Vuelta Ciclística "El Mercurio" echó a rodar el domingo cuando llegaron a Pudahuel los participantes de Alemania Federal, Bélgica, España, Estados Unidos e Italia. La próxima semana el deporte rey será el ciclismo, con esa competencia caminera que conmoverá el tramo central de nuestra geografía

Y del exterior, una noticia triste y otra contradictoria. El pugilista nacional Julio Gómez, que parecía encaminado con paso seguro hacia una confrontación por el título mundial de los welters, fue bruscamente detenido por el K.O. que le infligió un joven negro norteamericano, tan ilusionado como el nuestro. Mientras en Conferencia de Prensa se confirmó el 2 de diciembre como fecha definitiva de la revancha Vargas-Canto, desde México el manager del Campeón asegura que la pelea será el 26 de noviembre o en marzo...

Miércoles 26 - octubre - 1977. N.º 1.785.

EVENTOS

NINGUNO PUDO PASAR DE LA FIESTA AL CARNAVAL

Ante gran público, O'Higgins y Colo Colo ofrecieron un espectáculo intenso y poco preciso. Los dos tuvieron oportunidades para desequilibrar, pero la mantención del empate reflejó finalmente las limitaciones de uno y otro para concretar una producción más impactante.

Sergio Mardones



La primera celebración: Lapalma. A un córner de Giribet, el volante argentino llegó antes que Nef, y cuando el arquero aún está en el aire, la pelota ya va hacia el gol. 12 minutos del primer lapso.

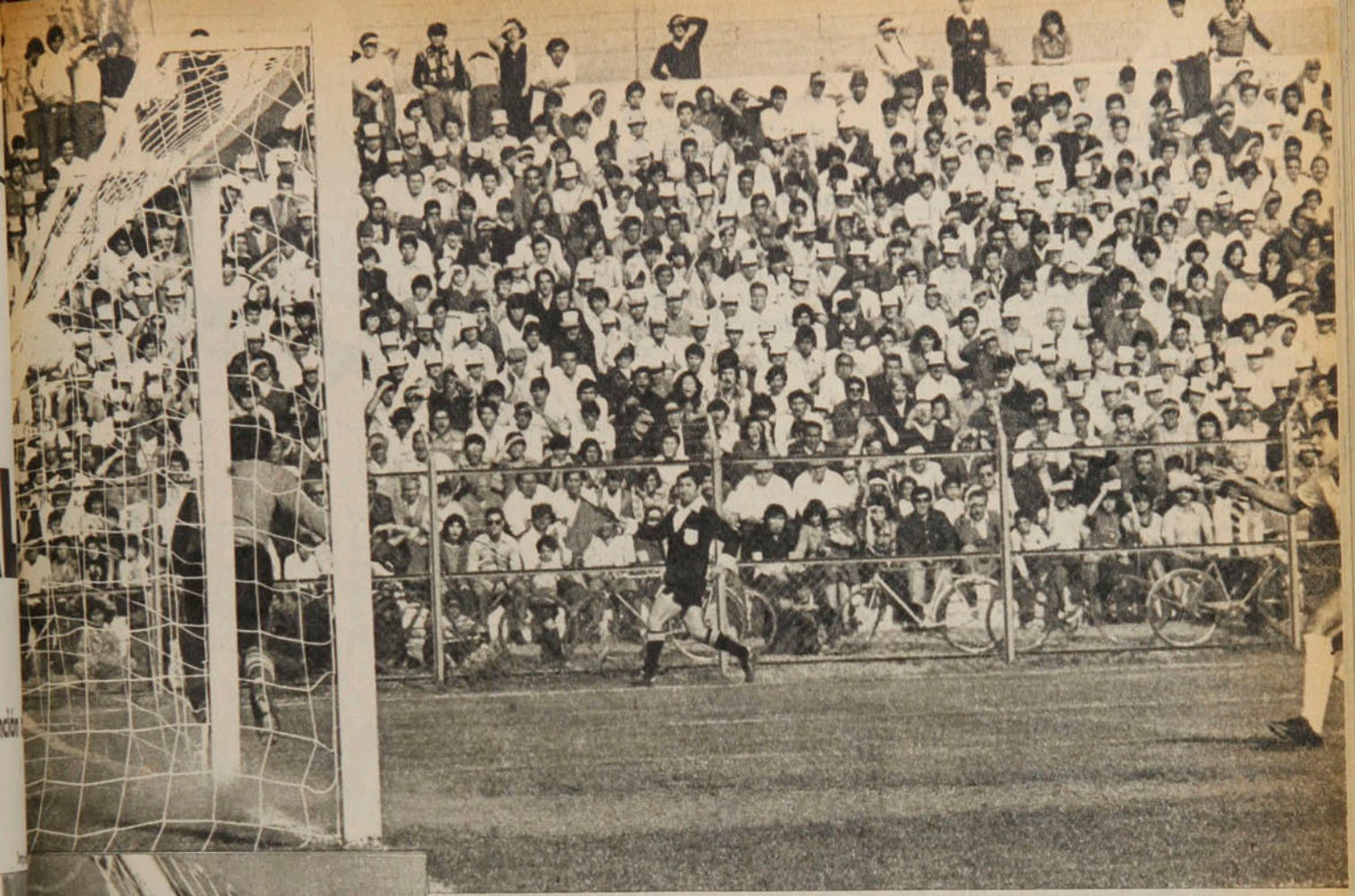

Miguel Rubio

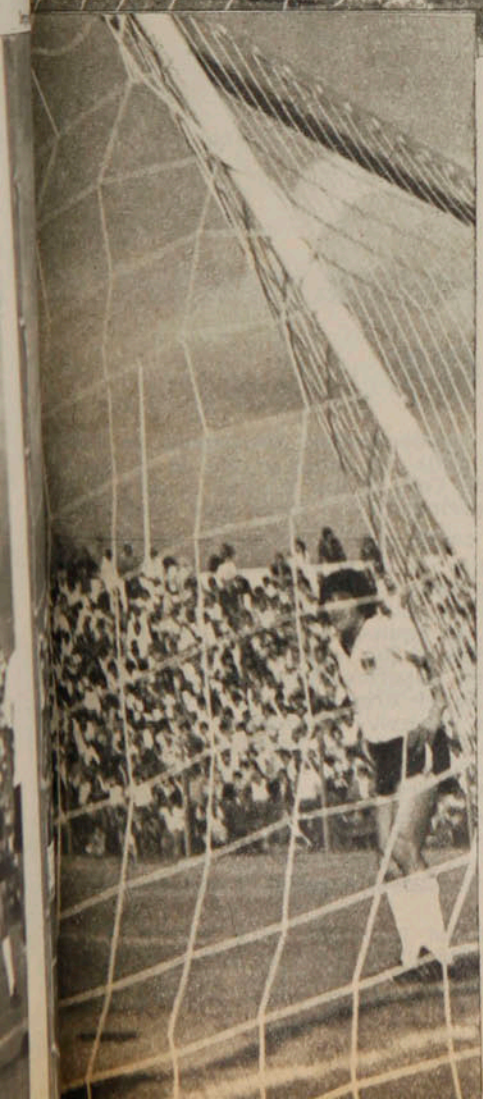

Hacía dos años que Colo Colo no jugaba oficialmente en Rancagua y basta mirar las graderías para comprobar que eso es mucho más que anécdota. No hay espacio para la neutralidad y con la salida de los equipos ya las ovaciones van decidiendo el reparto de expectativas en las tribunas. Abajo cada cual llega con sus propios nerviosismos y problemas, lo que desde el comienzo determina las características del partido.

Esta vez O'Higgins sale a "trabajar" los puntos, con visible preocupación por olvidar con disciplina destructiva los siete goles de Unión, la semana pasada. Lapalma se queda más junto a la última línea, mientras Salas y Merino aportan toda su energía en campo propio, sin soltarse demasiado en ataque. Pero antes que uno u otro definan con claridad sus dispositivos, los goles le ponen euforia al preámbulo táctico. Primero cuando Lapalma le "roba" el metro justo a Nef y acierta el frentazo desde cerca en un corner de Giribet. Después, en un tiro libre de Orellana, que pica antes de llegar a Laino y se mete contra el palo izquierdo con el arquero mirando a la tribuna.

Y entonces a partir de ahí ambos pueden desarrollar con más claridad el argumento de sus pretensiones.

● **El empate de Orellana. Cuatro minutos después de la apertura, Juan Carlos Orellana sirvió un tiro libre recostado a la derecha. El zurdazo sumó viento y un rebote en el césped, para sorprender a Laino, que no "encontró" la pelota, mientras ésta se le metía junto al palo.**

Posicionalmente Colo Colo es más dominador, tratando de ahogar la salida de los volantes locales, pero sin poder proyectar más arriba el éxito de esa misión. Lo que alcanzan Inostroza y un muy activo Luis Díaz en el medio se pierde indefectiblemente en el tejido de ataque, porque el argentino Ramos definitivamente parece que no "encuentra" la función de enlace. Todo lo que hace el ex jugador de Atlanta en esfuerzo e interés pierde importancia si no dialoga con Cristoso o al menos habilita con profundidad y sorpresa a los punteros. Así, Colo Colo espera que en otro tiro libre Orellana pueda explotar el visible nerviosismo de Laino, en tanto Ponce tampoco puede ganarle con claridad a León. Y sorpresivamente cuando Julio Crisosto se va lesionado no ingresa otro volante más definido que Ramos, tirándolo a éste más arriba. La entrada de Araneda ratifica esta estructura que, por lo menos, alcanza para controlar el juego en el armado.

EVENTOS

Ninguno pudo...

O'Higgins no ubica su mejor desplazamiento ofensivo, porque los tres de arriba generalmente se debaten muy solos y temprano el "Pililo" Hernández abandona la raya derecha para colaborar en la gestación. El resto, por cuenta de Fredes y Giribet, son apenas insinuaciones para entibiar algo la ansiedad de los partidarios. Y es que el incesante trajín de Salas y Merino muy pocas veces hiere en la zona defensiva de Colo Colo, quizás porque pocas veces tienen tranquilidad para utilizar las pelotas que ganan y la inquietud del retroceso les resta cualquier otro arrebato de audacia.

Al final, la etapa se va con las mejores "aproximaciones" de Colo Colo, en su mayoría generadas por las salidas en falso de Laino, que no pudo realizar la tapada sicológica para recuperar confianza después del gol.

El recíproco sufrimiento

Lo del segundo tiempo es como una pintura con todos los colores clara-

La última opción de Colo Colo: un cabezazo de Brunel desde muy cerca, que salió más allá del segundo palo... Fue en los descuentos, cuando ya Colo Colo los "soltaba" a todos en la búsqueda del gol. ●

Sergio Mardones



En el segundo tiempo, ● **O'Higgins se procuró buenas oportunidades por la vía del contragolpe. En éste, Guajardo lo desperdició tirando al cuerpo de Nef.**



Miguel Rubio

El largo olvido de ganar

Rancagua es la última estación de una semana particularmente agitada. Para Colo Colo el empate con O'Higgins prolonga la racha sin triunfos, pero el carácter del partido lo hace más positivo que las paridades anteriores. Y son todos los rostros habituales en Colo Colo, rostros que inevitablemente rozan la polémica cuando los triunfos van quedando en el archivo lejano. En Pedreros dos veces los jugadores se reunieron para precisar el tono de algunas declaraciones que herían su epidermis. Primero en boca de Luis Alberto Simián, desjerarquizando la entrega anímica del plantel y después en la opinión de Puskas, que agregó más leña a la hoguera.

En un vestuario sin alegría, el juicio avalado por la sinceridad resultaba el mejor camino para no perderse nuevamente en los recovecos de la retórica. Por eso la voz de Gabriel "Lito" Rodríguez apuntaba a la médula del problema sin mayores aprensiones...

"Yo llevo varios años en el fútbol y le diría que esto de Colo Colo es algo muy común cuando no se gana. Nosotros tuvimos en la semana una reunión con don Gustavo Palacios, que nos ratificó la confianza de la directiva, y otra con don "Pancho", para precisar algunas palabras sobre Brunel y el "Yeyo" Inostroza. En ambos casos se aclararon los puntos más oscuros, lo que tampoco significa que con eso todo está solucionado. El principal problema sigue en la cancha porque mientras no ganemos seguirán produciéndose situaciones de dudosa interpretación. Un gesto, un enojo propio de un mal momento aquí en Colo Colo se une a otras cosas y la misma preocupación periodística lo torna más complicado..."

¿No serán sus palabras sólo una salida diplomática?

"Verdaderamente no. Se lo digo con sinceridad, como acostumbro. Es posible que algunos jugadores tengan ciertas diferencias de criterio con el técnico, pero todo eso es normal en un equipo. Así como también es normal que hagan crisis si los resultados no se dan... Sólo sé que necesitamos imperiosamente ganar. Ya son muchos partidos y una victoria nos hace falta. Ahora contra O'Higgins, por ejemplo, mejoramos bastante y sin embargo fue otro empate... El jugador anda mejor si se preocupa exclusivamente del fútbol y ganando eso se logra. No hay más remedio."

Por todos lados las explicaciones eran similares. **"Las cosas no se dan"** o **"nos falta sólo el gol"** eran frases de consumo habitual en los camarines que acaso en Rancagua servían para precisar el especial estado de ánimo de Colo Colo.

La polémica había concluido otra semana. Seguramente ya comenzarían otras. Para el que observa desde afuera una conclusión clara: Colo Colo sonríe muy poco en este trance. Más que las palabras lo dicen los rostros...

mente dispuestos para precisar lo que antes era nebuloso. Asentados en el excelente funcionamiento de su bloque posterior, con Miguel Ramírez recuperado en su agresividad física, O'Higgins espera en su sector y sólo pretende acercarse a Nef por la vía del contragolpe. Y en esas condiciones Colo Colo se hace propietario del trámite, aunque su anemia ofensiva persista. Lo mejor de los albos se gesta por el sector derecho, donde Ponce está más movedizo, colabora en el tramado y se junta con el ritmo de Luis Díaz, que parte de campo propio y llegando al área intenta profundos quiebres. Ellos, más la marca eficiente de Inostroza, van alimentando el ímpetu, sólo chocador, de Araneda y las "amenazas" de Orellana.

Entonces es O'Higgins el que a la larga va consumando las mejores llegadas. Sobre todo con el ingreso de Guajardo, que agrega al contragolpe una mayor cuota de velocidad. Y así, el mismo Guajardo tira al cuerpo de Nef después de escapar solitario, Giribet la saca apenas desviada exigido por el buen atoramiento de Nef y posteriormente un centro violento de Guajardo se pierde cruzando toda el área chica con Giribet y Hernández estirándose tarde.

Por eso los últimos quince minutos son el epílogo emocional que quería la multitud. Porque puede ser gol en un desborde de Ramos al que llegan apenas tarde Araneda y Ponce o en una aparición de Montenegro, que pretende sorprender con la emboquillada a Nef muy adelantado y sólo la tira "mordida" junto al poste derecho. O quizás en la última y más clara, cuando Angel Brunel conecta la "paloma" desde el área chica y no acierta con el arco...

Ese cierre contagia el suspenso que necesitaba la gente para retirarse ajena a la frustración. Pero al margen de la intensidad, el reparto de puntos habla de un trabajo incompleto por ambos lados. Por O'Higgins, que esta vez no dio ventajas defensivas, pero careció de la realización más precisa para acertar los contragolpes y evitar un final apremiado. Y por Colo Colo, que aún "teniéndola" más, no la utilizó en adecuada proporción, fue monótono en ofensiva y tampoco lució mayor capacidad de gol que su adversario.

Hacía dos años que Colo Colo no iba por Rancagua a disputar puntos oficiales. La última vez fue en noviembre del 75 y ahí también un tiro libre de Orellana se hizo gol después de picar en el césped y provocar la falla del meta Ramonda. Como antes, ahora hubo fiesta y lleno total. Como pocas veces el empate expresó mejor la realidad de dos equipos que dudan, en exceso, para lo que quieren ser y se quedan con la mitad del proyecto...

IGOR OCHOA.



Miguel Rubio

● **Dentro de una actuación muy pálida, el argentino Ramos casi genera el segundo gol. Fue un desborde por la izquierda que no pudieron finiquitar Araneda ni Ponce, con Laino desplazado.**

"Es un derecho de toda persona, y especialmente de los niños y jóvenes, la posibilidad de participación en actividades físicas adecuadas y es un deber de la sociedad el procurárselas."

Profesor Zvonimir Ostoic.
Conferencia, abril, 1975

SINTESIS

2.ª Rueda — 9.ª Fecha.

U. CATOLICA 2

Roselli (56') y Díaz (61').

HUACHIPATO 0

Sábado 22 de octubre.
Estadio Santa Laura.
Partido preliminar.
Arbitro: Enrique Marín.

UNIVERSIDAD CATOLICA: Wirth (5); Oñate (5), Hernández (4), Castro (5), Ubilla (4); Lihn (4), I. Prieto (5), Díaz (5); Orellana (4), Roselli (6) y Moscoso (5). DT: Jorge Luco. Cambio: Orellana por J. L. Prieto (5).

HUACHIPATO: Kusmanic (4); Silva (4), Alarcón (4), Rivero (4), Suazo (3); Hidalgo (3), Avilés (3), Zurita (4); Ormeño (4), Carregado (4) y Delgado (3). DT: Alberto Fouilloux. Cambios: Avilés por Muñoz (2) e Hidalgo por Méndez (3).

Sólo un tiempo le duró a Huachipato su resistencia, ya que después del gol conseguido por Roselli (que pudo ser antes por las ocasiones que se crearon los atacantes universitarios) Universidad Católica dominó el partido y mantuvo el control de la pelota.

Huachipato se vio disminuido en ataque y descoordinado en medio-



Luis Roselli.

campo, lo que permitió que Católica impusiera su ritmo y explotara muy bien —en la etapa de complemento— a los punteros José Luis Prieto y Moscoso, quienes ganaron siempre ante los marcadores acereros.

Triunfo sin discusión para el elenco de Luco, que incluso pudo ser por cifras más expresivas.

EDUARDO NEIRA.

A. ITALIANO 1

Pichulmán (60').

L. SCHWAGER 2

Jiménez (25') y Baesso (27').

Sábado 22.
Estadio Santa Laura.
Partido de fondo.
Público: 8.561.
Recaudación: $ 336.465.
Arbitro: Miguel Angel Luengo.

A ITALIANO: Caruso (3); Yáñez (4), Zamorano (5), Berrio (5), Valenzuela (4); Acevedo (4), Montero (4), Silva (4); Trujillo (3), Pichulmán (4) y Benzi (4). DT: Orlando Aravena. Cambios: Valenzuela por Pardo (5) y Silva por Astudillo (-).

LOTA SCHWAGER: Cartes (5); Azócar (4), Páez (5), Díaz (5), Jara (4); Merello (5), Linaris (3), Abad (4); Baesso (5), García (3) y Jiménez (4). DT: Vicente Cantatore. Cambios: García por Geraldo (4) y Linaris por Arroyo (4).

Dos contragolpes y luego una defensa cerrada le permitieron a Lota Schwager conseguir un importante triunfo en sus pretensiones de participar en la liguilla para la Copa Libertadores.

En el primer tiempo, con más dominio de Audax Italiano, los mineros aprovecharon la ve-



Mario Baesso.

locidad de Baesso y en dos contraataques colocaron una tranquilizadora ventaja de dos a cero. En la etapa final, Audax se volcó entero en el arco lotino, creándose numerosas ocasiones de gol, convirtiendo sólo una y desperdiciando las restantes por falta de tranquilidad.

Lota Schwager agrupó toda su gente atrás y se limitó a defenderse en forma desesperada y de cualquier manera, logrando finalmente su objetivo ante la poca claridad de los hombres itálicos.

SERGIO JEREZ.

CONCEPCION 2

Estay (70' y 81').

AVIACION 1

Coffone (83').

Sábado 22.
Estadio Regional de Concepción.
Público: 3.191.
Recaudación: $ 53.030.
Arbitro: Lorenzo Cantillana.

CONCEPCION: Valle (4); Droguett (5), Gallardo (4), Valenzuela (4), Serrano (5); Miranda (3), Isla (3), Cuevas (5); Landeros (4), Estay (6) y Astudillo (4). DT: Manuel González. Cambio: Miranda por Díaz (5).

AVIACION: Fournier (4); Rojas (5), Posenatto (4), Landeros (4), Osorio (4); Coffone (6), Lobos (4), Villalba (4); Herrera (4), R. Fabbiani (4) y Díaz (5). DT: Hernán Carrasco. Cambios: Díaz por Pamies (5) y Villalba por Jáuregui (4).

Discreto partido, cuyo nivel emotivo levantó en los últimos 20 minutos, cuando apareció la potencia goleadora de Víctor Estay, ya con etiqueta de exportación. Equilibrio dentro de un nivel apenas regular en el primer tiempo; hasta que se abrió la cuenta (70') todo parecía indicar que habría empate,



Víctor Estay.

pero los pelotazos en profundidad para el positivo centrodelantero lila. volcaron las acciones en favor del local. No se entregó Aviación y perdiendo 2-0 consiguió el descuento y siguió bregando por el gol de la igualdad, que no consiguió.

CARLOS ALARCON.

PALESTINO 2

Hidalgo (55'), Messen (79').

OVALLE 1

Ocampo (76').

Domingo 23.
Estadio Santa Laura.
Partido preliminar.
Arbitro: Ricardo Keller.
Penal perdido: Fabbiani (69').

PALESTINO: Araya (5); Varas (5), Figueroa (6), Fuentes (5), Campodónico (5); Zelada (2), Dubó (5), Rojas (5); Hidalgo (3), Fabbiani (2), y Pinto (4). DT: Caupolicán Peña. Cambios: Zelada por Messen (5), Hidalgo por Coppa (-).

OVALLE: Soto (4); Tabilo (4), Arriagada (4), Muñoz (4), E. Arias (5); Gallardo (4), Bustamante (4), M. A. Arias (4); Dávila (3), Araya (2) y Gómez (3). DT: Guillermo Díaz. Cambios: Araya por Ocampo (5), Gallardo por Cortés (5).

Cincuenta y cinco minutos demoró Palestino en vulnerar la valla de un equipo notoriamente inferior y que hasta ese momento sólo había rematado una vez al arco de Araya. Las dificultades para encontrar la red provenían, más que de la calidad de la defensa ovallina, de los desaciertos de los fini-



Elías Figueroa.

quitadores tricolores. Hidalgo y Fabbiani ya habían tenido oportunidades suficientes para establecer un marcador generoso. Ese gol, sin embargo, no significó tranquilidad para Palestino. Creció Ovalle, estimulado por el fracaso de Fabbiani en un penal y vitalizado por la presencia de Ocampo en el ataque, y logró la igualdad. Messen hizo justicia con un golazo y después Fabbiani siguió demostrando que no era su tarde e impidiendo que el triunfo fuera más expresivo.

JULIO SALVIAT

S. MORNING 0
EVERTON 2

Ahumada (22') y Cáceres (89').

Domingo 23.
Estadio Santa Laura.
Partido de fondo.
Público: 8.983.
Recaudación: $ 349.410.
Arbitro: Alberto Martínez.

S. MORNING: Cabrera (4); Avendaño (5), Pecoraro (5), Tapia (5), Gangas (5); P. González (4), Arrieta (3), Toro (4); Chávez (4), Rivas (3) y Lima (4). DT: Luis Alamos. Cambio: Toro por Martínez (4).

EVERTON: Leyes (5); Zúñiga (5), Azócar (5), C. Díaz (5), Núñez (5); Acosta (4), Martínez (4), Ahumada (4); S. González (3), Spedaletti (3) y Ceballos (2). DT: Pedro Morales. Cambios: S. González por Cáceres (4) y Acosta por H. López (4).

De la mediocridad del encuentro debe responsabilizarse a Everton, actual campeón y puntero del torneo que se está jugando. Muy poco hizo el conjunto de Viña del Mar por el partido y hasta podría decirse que por el triunfo. Marcó un muy buen gol en el primer tiempo y el resto



Guillermo Azócar.

dejó el gasto a cargo del rival, notoriamente inferior, pero que superó algunas de sus muchas debilidades haciendo méritos suficientes para empatar. En eso estaban cuando, ya sobre el filo del término del partido, Cáceres aseguró la pálida victoria del líder.

ANTONINO VERA.

ANTOFAGASTA 1
Pons (45').
U. ESPAÑOLA 3

Peredo (9') y Miranda (43' y 68').

Domingo 23.
Estadio Regional Antofagasta.
Público: 10.391.
Recaudación: $ 183.245.
Arbitro: Mario Lira.

ANTOFAGASTA: Rafael Grillo (4); García (5), Albornoz (5), Castro (4), Miranda (5); Barrales (4), Chirdo (3), Verdugo (3); Acevedo (4), Naveas (4) y Pons (4). DT: Donato Hernández. Cambio: Barrales por Marcoleta (-).

U. ESPAÑOLA: Osbén (5); Machuca (4), Herrera (5), Avila (4), Escobar (5); Palacios (5), Las Heras (3), Quiroz (5); L. Miranda (5), Peredo (5) y Véliz (4). DT: Luis Santibáñez. Cambio: Peredo por Villalba (-).

Un aceptable primer tiempo, mientras Antofagasta tuvo fuerza y ánimo para enfrentar al linajudo y encopetado adversario. Más adelante, baja de ritmo y de ambición de parte de la visita, que, con el resultado asegurado al término del primer tiempo, no se prodigó ma-



Enzo Escobar.

yormente. Con lo estrictamente necesario ganaron los rojos; triunfo cómodo el suyo ante un rival que no en vano está donde está en la tabla de posiciones y que no puede alentar pretensiones muy elevadas cuando se trata de enfrentar a un equipo como el de Unión Española.

HOMERO AVILA.

WANDERERS 0
U. DE CHILE 4

Salah (1'), Socías (6'), Koscina (14' y 44', ambos de penal).

Domingo 23.
Estadio Playa Ancha, Valparaíso.
Público: 8.594.
Recaudación: $ 218.370.
Arbitro: Rafael Hormazábal.

WANDERERS: Frez (4); R. González (4), Muñoz (4), Maluenda (4), Riveros (2); Illescas (5), Cordero (5), Osorio (3); Puntarelli (4), Pérsico (4) y A. Quintero (4). DT: José Pérez. Cambios: Riveros por Aravena (4) y Osorio por Espinoza (4).

U. DE CHILE: Carballo (5); Ashwell (5), Pellegrini (5), Quintano (5), Bigorra (5); Aránguiz (5), Koscina (5), Soto (5); Neumann (5), Socías (4) y Salah (4). DT: Luis Ibarra. Cambios: Soto por Peralta (5) y Koscina por Guerrero (4).

Insospechadas alternativas para una confrontación generalmente muy apretada. Esta vez Universidad de Chile sorprendió a Wanderers con un comienzo electrizante en el que la habilidad de Neumann fue sufi-



Juan Koscina.

ciente para desequilibrar el juego. A los 15 minutos la "U" ya ganaba por 3 a 0 sin que se advirtiera en el adversario la moral suficiente para recuperarse. Lo único de acuerdo a la historia del partido fue la grave lesión de Juan Soto, inferida por Pérsico (se dijo que era fractura), respecto a quien el DT estudiantil Luis Ibarra tuvo durísimas expresiones.

GONZALO GUTIERREZ.

O'HIGGINS 1
Lapalma (12').
COLO COLO 1

Orellana (16').

Domingo 23.
Estadio El Teniente.
Público: 18.990.
Recaudación: $ 346.280.
Arbitro: Juan Silvagno.

O'HIGGINS: Laino (4); Rojas (5), Ramírez (6), Adriazola (5), León (5); Salas (6), Lapalma (5), Merino (5); Hernández (4), Fredes (4) y Giribet (4). DT: Nelson Oyarzún. Cambios: Fredes por Guajardo (4) y Salas por Montenegro (4).

COLO COLO: Nef (5); Santibáñez (5), Herrera (5), Brunel (5), Rodríguez (6); L. Díaz (6), Inostroza (5), Ramos (3); Ponce (5), Crisosto (4) y Orellana (4). DT: Ferenc Puskas. Cambio: Crisosto por Araneda (4).

El multitudinario marco sirvió como decorado para un encuentro parejo en que las ganas de los dos equipos generaron mucha imprecisión. Sin embargo, Colo Colo se alzó como dominador, especialmente en el segundo lapso, y el aplicado trabajo de



Luis Díaz.

O'Higgins sólo encontró ocasiones en el contragolpe. Cualquiera de los dos pudo romper la igualdad, pero finalmente los errores de finiquito, compartidos, decretaron un equilibrio similarmente "sudoroso" para ambos.

IGOR OCHOA.

ÑUBLENSE 1
Cerendero (60').
GREEN CROSS 3

Romero (15'), Loyola (50') y Romero (69').

Domingo 23.
Estadio Municipal de Chillán.
Público: 5.018.
Recaudación: $ 82.050.
Arbitro: Néstor Mondría.

ÑUBLENSE: A. Muñoz (3); Araneda (4), G. Rojas (3), Cerendero (6), Salinas (3); Ulloa (3), J. Rojas (4), Aballay (4); Iturra (4), Sintas (3) y Herrera (2). DT: Enrique Hormazábal.

GREEN CROSS: Amaya (5); Magna (5), Ocampo (4), De Carli (5), Navarro (4); Cortázar (5), Peñaloza (5), H. Rojas (5); Romero (6), Loyola (5) y V. M. González (4). DT: Gastón Guevara. Cambios: V. M. González por Daller (5).

Con una alineación de emergencia, Ñublense no podía hacer más de lo que hizo ante un Green Cross que, aunque tarde, va encontrando su mejor forma. Desde temprano la visita estableció neta superioridad, sobre la base de un mediocampo de mucha solvencia (Cortázar - Peñaloza-Rojas) y un ataque fluido y codicioso, en que destacaron Romero y Loyola. La victoria temuquense por 3 a 1 no puede merecer objeciones, como no sea que pudo perfectamente ser más amplia.



Patricio Romero.

MARIO LANDA.

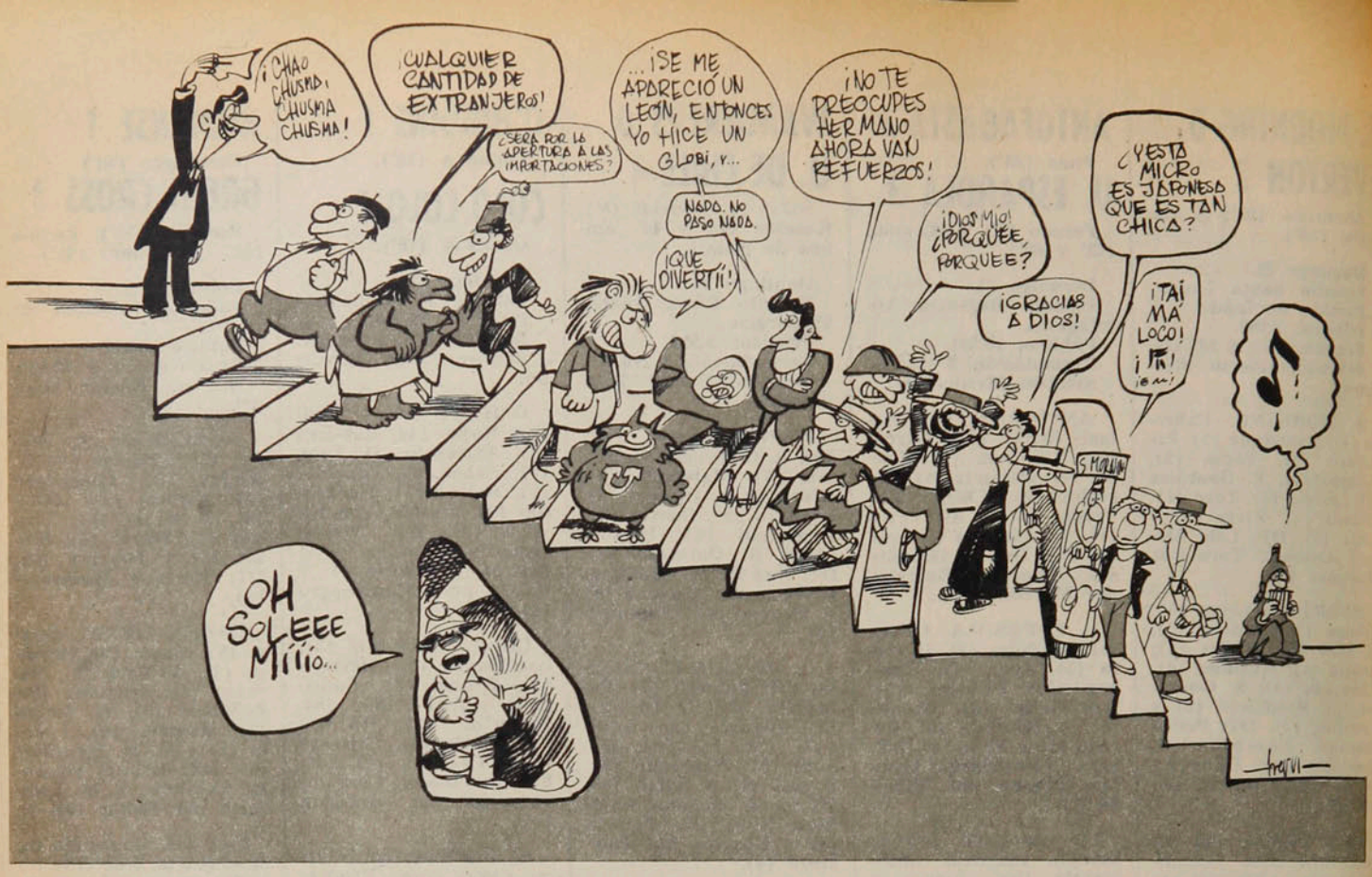

LA TABLA

1ª DIVISION	ANTOFAGASTA	A. ITALIANO	AVIACION	COLO COLO	CONCEPCION	EVERTON	GREEN CROSS	HUACHIPATO	L. SCHWAGER	ÑUBLENSE	O'HIGGINS	OVALLE	PALESTINO	S. MORNING	U. ESPAÑOLA	U. CATOLICA	U. DE CHILE	WANDERERS	CAMPAÑA PARTIDOS J.	G.	E.	P.	GOLES F.	C.	Pts.	Lug.
ANTOFAGASTA		1x2	0x1 1x0	0x1	1x1 2x4	0x3	1x2	2x3	1x1 1x3	0x5 0x0	0x2 0x2	0x2	1x1 0x3	1x2	4x2 1x3	1x0	0x0 1x0	0x3 0x1	26	4	5	17	19	47	13	18º
A. ITALIANO	2x1		0x2 3x2	0x2 1x0	0x0	2x4 1x2	3x4 1x1	2x0 2x2	0x0 1x2	3x1	1x0	1x1 2x4	3x3	1x1	0x2 2x3	2x1	2x0 1x1	3x2	26	9	8	9	39	41	26	9º
AVIACION	1x0 0x1	2x0 2x3		1x2	0x2 1x2	0x2	6x4	1x1	0x2	3x1 1x0	1x0 2x1	2x2	0x0 1x3	1x0 4x4	1x1	3x1 0x0	1x1	1x1 1x1	26	9	9	8	37	35	27	7º
COLO COLO	1x0	2x0 0x1	2x1		1x0	1x3 3x1	2x2	0x3 0x0	2x0	1x0 1x1	1x1 1x1	4x2 0x0	1x0 1x1	4x1 1x1	1x3	3x3 2x2	5x4	2x0	26	12	10	4	42	31	34	3º
CONCEPCION	1x1 4x2	0x0	2x1 2x1	0x1		1x2	3x1	1x1	1x1 1x4	1x3 1x0	1x0 1x3	4x1	1x5 0x2	0x0 1x1	0x1	2x0 0x1	2x1	4x2 3x1	26	11	6	9	37	36	28	6º
EVERTON	3x0	4x2 2x1	2x0	3x1 1x3	2x1		2x3 1x0	2x1 2x0	2x2 1x1	1x0	1x1	1x0 0x2	1x6	4x0 2x0	1x1 1x1	1x1 3x1	1x1	4x3	26	15	7	4	48	32	37	1º
GREEN CROSS	2x1	4x3 1x1	4x6	2x2	1x3	3x2 0x1		0x3 1x0	1x3 3x2	2x1 3x1	1x1	1x1 1x1	1x1 0x1	1x1 1x2	0x7	1x2 2x1	0x0	1x3	26	8	8	10	37	50	24	10º
HUACHIPATO	3x2	0x2 2x2	1x1	3x0 0x0	1x1	1x2 0x2	3x0 0x1		1x1 1x1	1x2	2x1	2x1 2x1	1x1	2x2	1x4 2x2	2x2 0x2	1x1 0x1	1x0	26	7	10	9	32	35	24	10º
L. SCHWAGER	1x1 3x1	0x0 2x1	2x0	0x2	1x1 4x1	2x2 1x1	3x1 2x3	1x0 1x1		0x0	0x0 0x2	2x2 1x3	0x1	1x0	1x1	3x0	1x0	4x4 2x2	26	9	12	5	38	30	30	5º
ÑUBLENSE	5x0 0x0	1x3	1x3 0x1	0x1 1x1	3x1 0x1	0x1	1x2 1x3	2x1	0x0		2x5 1x3	0x0	2x1	0x0	1x3 1x2	0x0	2x2 0x1	1x1 3x1	26	5	8	13	29	38	18	17º
O'HIGGINS	2x0 2x0	0x1	0x1 1x2	1x1 1x1	0x1 3x1	1x1	1x1	1x2	0x0 2x0	5x2 3x1		1x2	2x4	1x1	1x0 0x7	0x0	1x4 1x1	2x2 0x1	26	7	9	10	32	37	23	12º
OVALLE	2x0	1x1 4x2	2x2	2x4 0x0	1x4	0x1 2x0	1x1 1x1	1x2 1x2	2x2 3x1	0x0	2x1		1x2 1x2	0x2 1x1	1x2	1x0 1x2	0x3	2x1	26	7	8	11	33	39	22	13º
PALESTINO	1x1 3x0	3x3	0x0 3x1	0x1 1x1	5x1 2x0	6x1	1x1 1x0	1x1	1x0	1x2	4x2	2x1 2x1		3x1	1x3 2x0	1x2	2x3 0x0	4x1 1x1	26	13	8	5	51	28	34	3º
S. MORNING	2x1	1x1	0x1 4x4	1x4 1x1	0x0 1x1	0x4 0x2	1x1 2x1	2x2	0x1	0x0	1x1	2x0 1x1	1x3		0x2 0x0	3x1	1x1 2x3	0x1 1x1	26	4	13	9	27	38	21	15º
U. ESPAÑOLA	2x4 3x1	2x0 3x2	1x1	3x1	1x0	1x1 1x1	7x0	4x1 2x2	1x1	3x1 2x1	0x1 7x0	2x1	3x1 0x2	2x0 0x0		1x1 2x3	0x0	2x0	26	14	8	4	55	26	36	2º
U. CATOLICA	0x1	1x2	1x3 0x0	3x3 2x2	0x2 1x0	1x1 1x3	2x1 1x2	2x2 2x0	0x3	0x0	0x0	0x1 2x1	2x1	1x3	1x1 3x2		0x2 x.	2x1	25	7	8	10	28	37	22	13º
U. DE CHILE	0x0 0x1	0x2 1x1	1x1	4x5	1x2	1x1	0x0	1x1 1x0	0x1	2x2 1x0	4x1 1x1	3x0	3x2 0x0	1x1 3x2	0x0	2x0 x		1x2 4x0	25	8	11	6	35	26	27	7º
WANDERERS	3x0 1x0	2x3	1x1 1x1	0x2	2x4 1x3	3x4	3x1	0x1	4x4 2x2	1x1 1x3	2x2 1x0	1x2	1x4 1x1	1x0 1x1	0x2	1x2	2x1 0x4		26	6	8	12	36	49	20	16º

SINTESIS



GOLEADORES

1.ª División

CON 25: OSCAR FABBIANI (P).

CON 19: Jorge Peredo (UE).
CON 14: Víctor Estay (DC).
CON 12: Julio Crisosto (CC).
CON 11: Domingo Loyola (GC) y Sergio Ahumada (EV).

CON 10: José Ceballos (EV) y Patricio Romero (GC).
CON 9: Juvenal Vargas (O'H), Luis Carregado (H), Julio Ortiz (OV), Jorge Spedaletti (EV) y Luis Roselli (UC).

CON 8: José Illescas (SW), Héctor Pinto (CC), Horacio Astudillo (AI), Héctor Veira (UCH), Ricardo Fabbiani (AV) y Eduardo Jiménez (LSC).

2.ª División

CON 18: HUGO CARDENAS (IND).

CON 17: Ely Carrasco (MALL.).

CON 15: Ermindo Onega (DLS) y Luis Ahumada (C. Loa).

CON 13: Rubén Rivera (SL).

CON 12: Miguel Flores (N), Alfonso Caroca (T) y Hugo Ubeda (USF).
CON 11: Manuel Baeza (MAG).
CON 10: Claudio Araya (F) y Gabino Román (R).

2ª División

2.ª Rueda
9.ª Fecha.

Sábado 22 de octubre.

NAVAL (1), Hoffmann.
U. SAN FELIPE (1), González.

Domingo 23.

MAGALLANES (2), Barría y Baeza.
INDEPENDIENTE (3), Rojas y Cárdenas (2).

COBRELOA (2), Valdés y Núñez.
FERROVIARIOS (0).

LA SERENA (4), Hurtado (2), Onega (penal) e Iter.
MALLECO (2), Carrasco (2).

SAN LUIS (1), Bricenda.
LINARES (0).

TRASANDINO (1), Fuentes.
SAN ANTONIO (0).

COLCHAGUA (1), Pavez.
UNION CALERA (2), Rifo (2).

CURICO (0).
COQUIMBO (1), Dinamarca.

IBERIA (1), Henríquez.
RANGERS (1), Castillo.

POSICIONES

EQUIPOS	PJ	PG	PE	PP	GF	GC	Pts.	PROXIMO RIVAL
COBRELOA	26	15	5	6	44	23	35 (V)	CALERA (2x0).
RANGERS	26	14	6	6	39	27	34 (L)	CURICO (0x2).
U. SAN FELIPE	26	13	7	6	49	29	33 (V)	SAN ANTONIO (1x0).
COQUIMBO	26	11	0	5	39	27	32 (L)	COLCHAGUA (0x0).
MALLECO	26	10	1	5	33	25	31 (L)	IBERIA (2x2).
INDEPENDIENTE	26	11	8	7	45	35	30 (L)	SAN LUIS (3x1).
LA SERENA	26	11	6	9	42	34	28 (V)	LINARES (0x1).
NAVAL	26	9	10	7	36	29	28 (V)	FERROVIARIOS (0x2).
SAN LUIS	26	11	5	10	39	38	27 (V)	INDEPENDIEN. (1x3).
TRASANDINO	26	9	8	9	36	44	26 (L)	MAGALLANES (3x2).
D. LINARES	26	9	6	11	39	37	24 (L)	LA SERENA (1x0).
FERROVIARIOS	26	8	7	11	30	35	23 (L)	NAVAL (2x0).
SAN ANTONIO	26	9	5	12	42	49	23 (L)	U. SAN FELIPE (0x1).
COLCHAGUA	26	7	6	13	24	36	20 (V)	COQUIMBO (0x0).
IBERIA	26	6	8	12	30	48	20 (V)	MALLECO (2x2).
CURICO	26	6	6	14	20	34	18 (V)	RANGERS (0x2).
MAGALLANES	26	7	4	15	34	53	18 (V)	TRASANDINO (2x3).
UNION CALERA	26	6	6	14	33	51	18 (L)	COBRELOA (0x2).

EL EQUIPO DE LA SEMANA

Miguel Leyes (E)

Johnny Ashwell ("U") — Elías Figueroa (P) — Mario Cerendero (Ñ) — Gabriel Rodríguez (CC)

Edgardo Salas (O'H) — Rodolfo Coffone (AV) — Manuel Rojas (P)

Patricio Romero (GC) — Víctor Estay (DC) — Gustavo Moscoso (UC)

EL RANKING

PROMEDIO 5.30: Elías Figueroa (Palestino).
PROMEDIO 5.00: Alberto Quintano (U. de Chile).
PROMEDIO 4.95: Mario Cerendero (Ñublense).
PROMEDIO 4.90: Miguel Laino y Juan Lapalma (O'Higgins) y Hugo Carballo (U. de Chile).
PROMEDIO 4.85: Omar Berrio (A. Italiano), Adolfo Nef (Colo Colo), Jaime Ocampo (Green Cross) y Mario Osbén (U. Española).
PROMEDIO 4.80: Atilio Herrera (Colo Colo), Víctor Estay (Concepción), Víctor González (Green Cross) y Enzo Escobar (U. Española).
PROMEDIO 4.75: Julián Urrizola (Huachipato), Oscar Wirth (U. Católica), Rafael González y Jorge Peredo (U. Española).

Máquina, pericia y suerte



Con esos tres ingredientes, el binomio chileno-argentino Bravo y Rizzuto, en Fiat 125, adobaron su triunfo en las "Tres Horas Internacionales". Juan Fernández ganador en Turismo Carretera.

El ingreso a Parque Cerrado fue rápido. La máquina de competición se detuvo frente al pits asignado provocando que un grupo de auxiliares se precipitara para que cada uno cumpliera con su misión determinada. Era la presentación de una obra donde cada cual representaba su papel. La trascendental obra para alcanzar éxito debía representarse en el menor tiempo. Los actores con sus "papeles" estudiados, prácticamente automatizados, iniciaron su actuación apenas estuvo detenida la máquina: Dos mecánicos cambiaban los neumáticos del lado derecho, mientras que el piloto que bajaba se encargaba de cargar combustible. Por otra parte el piloto que le correspondía subir limpiaba el parabrisas que posteriormente entregaría para subirse al vehículo en los momentos que los mecánicos comenzaban a cambiar los neumáticos del lado izquierdo con la colaboración del piloto saliente. La máquina reabastecida con sus cuatro neumáticos nuevos y el conductor de relevo habían ocupado a los "actores" durante un minuto y 51 segundos.

Al presenciar esta obra del profesionalismo que nos ofreció el equipo Peugeot —que mientras los autos giraban tenía en el pits una mesa similar a una de operaciones, con todas las herramientas necesarias y a pocos metros un camión-taller con todo tipo de repuestos, que muchas distribuidoras nacionales envidiarían— no podía pensarse sino que difícilmente se les escaparía el triunfo.

Desde un comienzo estuvieron las visitas en la disputa por los primeros lugares. Su único oponente era el chileno Jorge Bravo en su Fiat 125, que tenía como coequipo al argentino Juan Carlos Rizzuto. La actuación de Bravo, sin contar con ese despliegue mecánico, ofrecía una robustez técnica y organización de apoyo con mucha similitud y en menor escala a la trasandina, producto del intenso contacto que mantiene el piloto-preparador nacional.

La celeridad en la partida le sirvió a Jorge Bravo para comandar durante media hora las "Tres Horas Internacionales", lapso que sirvió para clarificar el panorama de quienes serían los candidatos al triunfo de la clase mayor: Las dos máquinas Peugeot conducidas por Carlos Garro y Alfredo Pisandelli y la de Cocho López con Jorge Maggi, mientras que de los

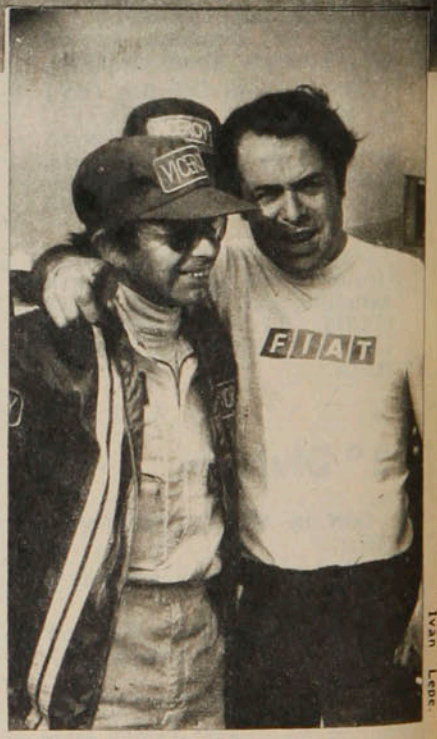

● **El binomio ganador de las "Tres Horas Internacionales": el chileno Jorge Bravo y el argentino Carlos Rizzuto. Con su Fiat 125, superaron esta vez a los Peugeot 504.**

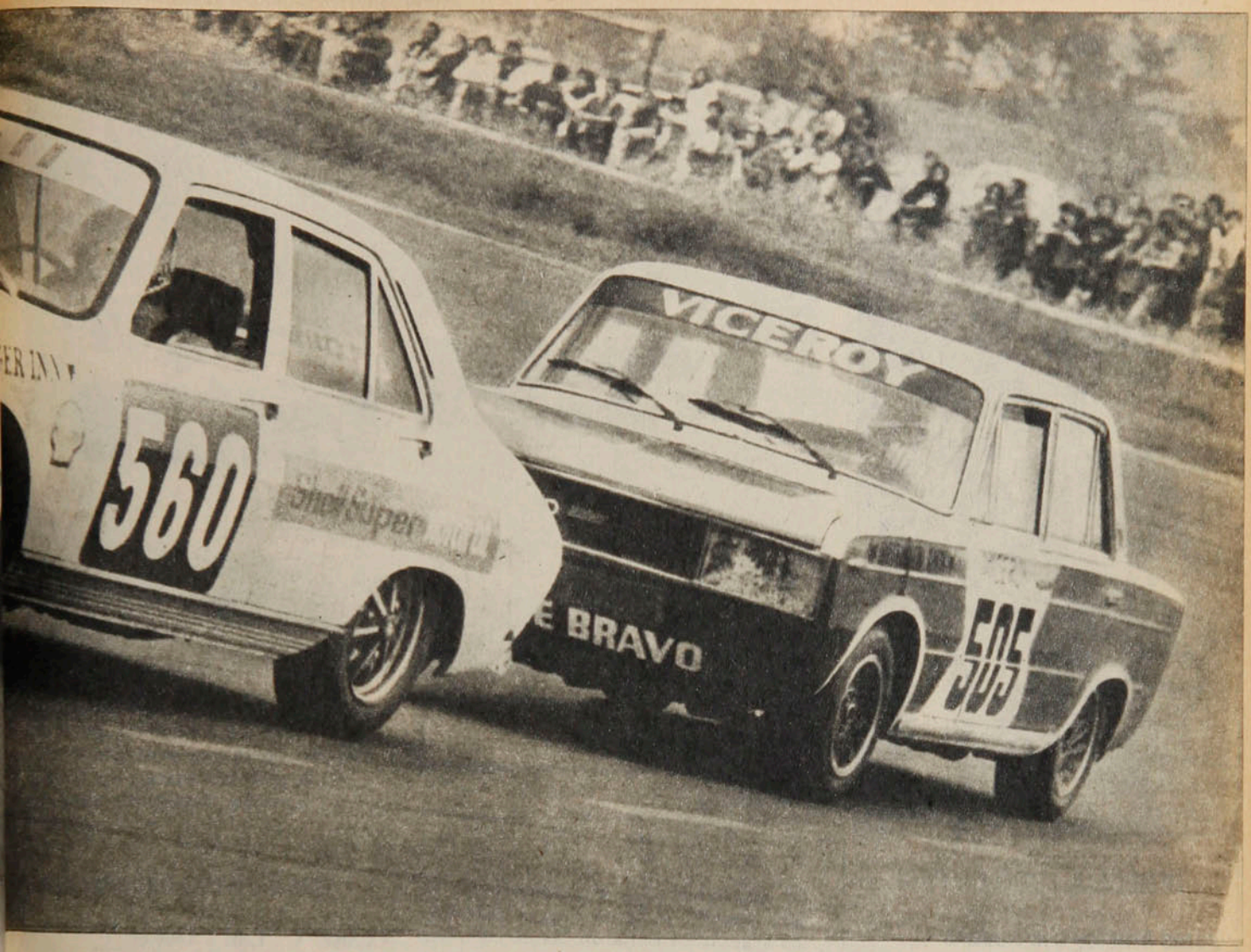

chilenos sólo quedaban Jorge Bravo con el argentino Rizzuto. El resto se había retrasado. A partir de esos momentos el Peugeot de López alcanzó a Bravo, motivando que ambos anduvieran juntos hasta la hora, mientras que Garro parecía no incomodarse con su tercer lugar.

La tranquilidad de Garro tuvo sus frutos al completarse la hora. Los frenos traseros de Bravo lo dejaban en desventaja para seguir el ritmo del trasandino, mientras que Cocho López tenía una pequeña salida que dejó a Garro hasta el momento de los relevos como el líder absoluto.

El tercer lugar que ocupaba Bravo podía descontarse al cambiar pilotos. Bravo-Rizzuto tenían que cambiar conductor, reabastecerse y revisar un poco la bomba de freno, mientras que los dos Peugeot debían agregar el cambio de los cuatro neumáticos, que les provocaría un déficit de tiempo importante que iba en ayuda de sus rivales. Así aconteció. Rizzuto en la segunda vuelta había superado a Maggi y se acercaba a Pisandelli, que, con neumáticos nuevos, tenía menos adherencia. Los segundos de diferencia

● La lucha Fiat-Peugeot. El 504 de los argentinos López-Maggi va acosado por el 125 de Bravo-Rizzuto, que sería el ganador de la prueba.

fueron desapareciendo, pero aumentando el nerviosismo de los auxiliares, que en cada momento debían modificar la pizarra de anuncio para dejarla en dos segundos positivos. En ese momento, luego de 12 vueltas de sufrimiento, vino el alivio. Pisandelli comenzaba a extender su ventaja para dejarla, cuando se cumplían las dos horas y media, en 10 segundos: diferencia suficiente para girar con tranquilidad, sin el acoso del "Negro" Rizzuto por el tiempo que restaba la prueba.

Un poco más de diez minutos quedaban de carrera cuando la tribuna vibró. El puntero abandonaba. La máquina Peugeot se colocaba a un costado de la pista. La rotura de filtro de aceite había provocado la rotura del motor, dejándole el camino expedito al binomio mixto. Pero al igual que en un film de Hitchcock aún quedaba suspenso. Rizzuto todavía no se convencía del "regalo" cuando el neumático delantero izquierdo mostraba síntomas de querer desbandarse. El mismo piloto lo explicaba después: *"En las rectas aceleraba y en las curvas rezaba..."*

La inquietud se trasladó a las graderías. Los 15 mil espectadores sufrían al igual que Rizzuto, que veía cómo el otro Peugeot, conducido por Maggi en las tres últimas vueltas, estaba descontando aceleradamente. El reloj vino a salvarlo de ese calvario, con la confirmación de la victoria.

En las otras dos categorías los argentinos impusieron una incuestionable superioridad. Hasta 1.300 cc los tres primeros lugares fueron para los trasandinos, con el triunfo de Gabriel Raies-Carlos Piazza, seguido de sus compañeros de escudería Omar Carbonari y José Cano, mientras que la tercera ubicación era para los mendocinos Roberto Patti y Angel Blas, logrando los chilenos Eduardo Fernández y Patricio Campos el mejor lugar

DEPORTES SANHUEZA

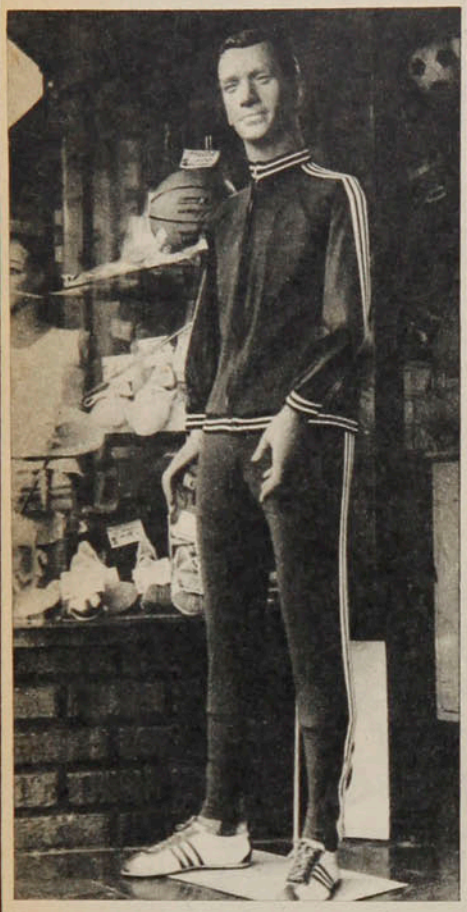

OFRECE A TODO EL PAIS:

BUZOS STRETCH CON FRANJAS

todos los colores
tallas 8 a 12 años .....$ 500
tallas 44 al 50 .....$ 550
Camisetas fútbol, en stretch,
con franjas, media manga ...$ 138 c/ u
manga larga .....$ 160 c/u
Camisetas en popelina,
media manga .....$ 99 c/u
Popelina con franjas .....$ 112 c/u
Popelina manga larga .....$ 126 c/u
Medias stretch elásticas .....$ 65 par
Medias lana elástica .....$ 65 par
Pantalones con listas .....$ 70
Pantalones tipo short .....$ 65
Zapatos de fútbol, acolchados
del 38 al 43 .....$ 398
Pelota de fútbol, oficial,
32 cascos .....$ 398
Zapatillas Flecha Sport .....$ 370

REEMBOLSOS A PROVINCIAS

Solicite lista de precios.

Esperanza 5 - Fono 93166
Casilla 4680, Correo 2
SANTIAGO

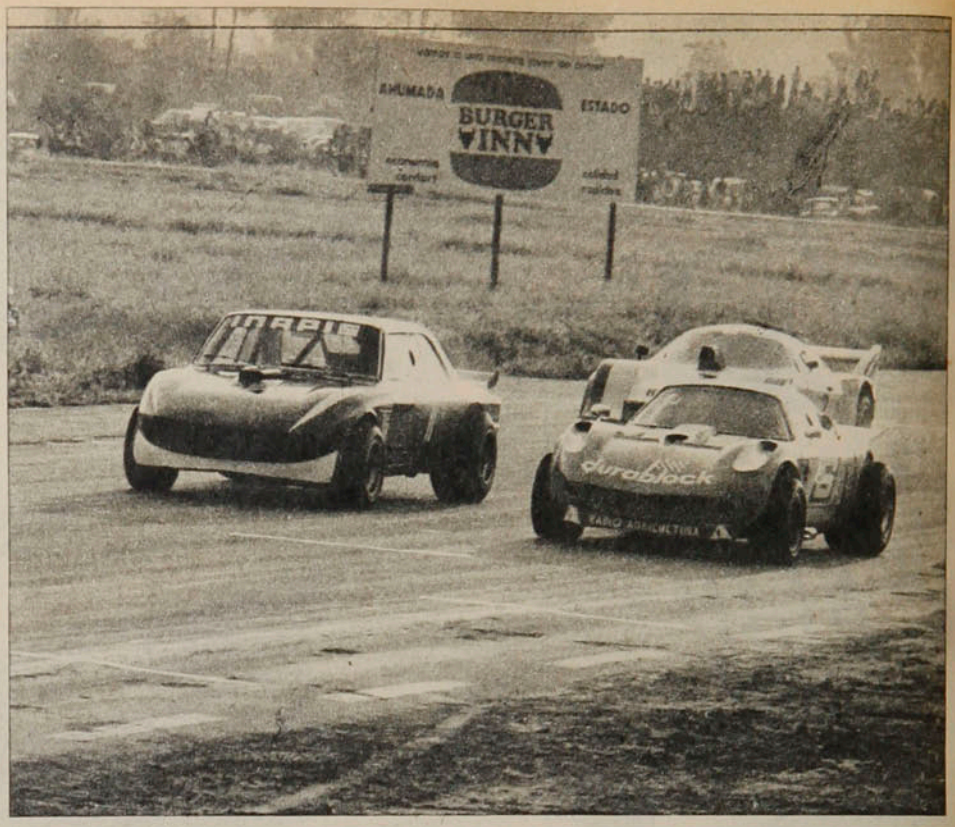

"Los tres Juanes" (Amenábar, Gac y Fernández), en el intenso duelo que protagonizaron en la primera manga de TC. En la segunda, Fernández aseguró el triunfo.

EVENTOS

Máquina, . . .

de los nacionales. Finalmente en la serie menor, al igual que la anterior, los argentinos tomaron las ubicaciones de privilegio desde la partida; al final la victoria quedó en manos de Héctor Llobel con Jorge Rouselle, siendo escoltados por los chilenos Jorge Moreno y Mauricio Bustos, que al promediar la carrera fueron escalando posiciones.

El programa de esta "Tres Horas Internacionales" contó también con la presencia de Turismo Carretera, que ofreció un buen espectáculo dentro del reducido parque automovilístico, que ofrece menos de una docena de máquinas. Dos buenos animadores fueron Luis Gimeno, que abandonó cuando comandaba la lucha al romper el motor, y Juan Luis Amenábar seguía también el camino de la deserción en la segunda manga, cuando luchaba por detener los embates de Juan Fernández, brillante ganador, que en la segunda manga exhibió la gran calidad que lo llevó a conquistar una victoria de mérito y trascendencia y que lo eleva al tercer lugar del ranking de Turismo Carretera. Fernández fue tercero en la primera manga y primero neto en la segunda.

GILBERTO VILLARROEL.

LOS CUATRO PRIMEROS

CLASE "C". 1.301 a 2.000 cc.

1.º (117 vueltas) J. Bravo-J. C. Rizzuto
2.º C. López-J. Maggi
3.º C. A. Garro-A. Pisandelli
4.º A. Lecomte-A. Schmzuck

CLASE "B". 851 a 1.300 cc.

1.º (116 vueltas) G. Raies-C. Piazza
2.º O. Carbonari-J. Cano
3.º R. Patty-L. Blas
4.º E. Fernández-S. Campos

CLASE "A".

1.º (89 vueltas) J. Rouselle-H. Llobel
2.º J. Moreno-M. Bustos
3.º A. Lobato-R. Rolando
4.º R. Valenzuela-H. Fernández

TURISMO CARRETERA.

1.º (30 vueltas) J. Fernández
2.º J. Gac
3.º M. Comandari
4.º G. Mayo

Entrenamiento del martes. Héctor Pinto, el doctor Godoy, Sergio Navarro. Se anticipa que Pinto no jugará en Rancagua.

La semana de Colo Colo:

Crisis por dentro, empates por fuera



Oscar Lagos

La semana no pudo comenzar peor. Desalentados por el empate con Ñublense, criticados ácidamente por la prensa, los jugadores de Colo Colo abrieron un diario el lunes y comprobaron que sus dirigentes también se sumaban al coro de protestas. **"Quisiera saber si estos señores quieren seguir jugando o no"**, señalaba Luis Alberto Simián, refiriéndose a la pasividad con que Colo Colo había afrontado sus últimos encuentros.

Una reunión efectuada ese mismo día (con Simián ausente por un viaje al norte) no logró la reconciliación interna. Gustavo Palacios, encargado de llevar la voz oficial del club, fue escuchado solamente.

Y el martes, cuando el entrenamiento consistió exclusivamente en disparos al arco desde fuera del área, el ambiente seguía espeso.

Por lo bajo se criticaba a Ferenc Puskas, el entrenador. Cargos: "Nunca ha establecido un sistema de juego. Sus únicas recomendaciones son que hay que jugar rápido y tirar al arco. Pero no hace indicaciones especiales. No dice, por ejemplo, cuál es la labor que debe cumplir cada cual. Y por eso —si usted se fija— se dará cuenta de que no hay jugadas en Colo Colo. Los goles no salen como producto de combinaciones, porque nadie hace una pared con nadie. Todo se reduce a buscar el cabezazo de Crisosto o el chimbazo de Orellana. Así no podemos ganar".

Lo expresado por los jugadores era corroborado por otras personas ligadas al club. Gente que no quiere aparecer formulando declaraciones, pero que denuncia:

"Lo que está haciendo con Pinto es una aberración. Lo tuvo toda la semana pasada sin hacer fútbol y ahora, en vez de pasarle una pelota para que se vaya soltando, lo pone a disparar tiros libres. Esa pierna no está todavía en condiciones de realizar esfuerzos tan intensos. Lo va a desgarrar de nuevo."

Y alguien más, también con la recomendación de que no cite la fuente, agrega algo más:

"Le apuesto a que Pinto no juega el domingo. Se 'va' a lesionar. Es mucha responsabilidad que tiene en estos momentos. Y como no está bien todavía, no se va a atrever. Nadie se atrevería en estas condiciones. Además, el 'Negro' es de los que se desaniman con facilidad. Se le va la moral al suelo y cuesta levantársela."

Habría ganado la apuesta: Pinto no jugó el domingo en Rancagua.

Mientras, Puskas formulaba descargos poco convincentes en algunos casos:

—Critican la disciplina... Aquí hay disciplina. Yo diría que no hay otro plantel como éste en ese sentido. ¿Qué importa a la hora que comencemos a entrenar? Aquí no hay horario. Si empezamos a las once, terminamos a la una y media o dos. Si empezamos a las nueve, nos vamos a las once y media.

Y cuando preguntamos si los jugadores saben a qué hora van a comenzar al día siguiente, ya no es tan categórico:

—¡Hombre! Los jugadores saben que hay algunos que no pueden llegar temprano. Y lo comprenden. Nadie ha dicho nunca nada. Simplemente lo esperan.

Y para reforzar el argumento:

—Enoch todavía está trabajando (los demás se habían ido). Eso le pasa por llegar tarde. Ya todos saben que Enoch llega tarde por costumbre. ¿Qué le puedo hacer yo? ¿Lo voy a multar si sé que tiene que mantener a la familia? ¿Qué saco con descontarle todo el sueldo?... Al principio, cuando eché a Troncoso porque era cojo, me criticaron que era duro. Ahora dicen que soy muy blando...

Eso era a comienzos de semana. Cuando promediaba otra situación se sumaba al baile de declaraciones: los jugadores Eddio Inostroza y Angel Brunel reaccionaban indignados —con el apoyo del plantel— por declaraciones del entrenador. Esta vez no había nada malo: Puskas había dicho simplemente que "a estas alturas no

PANORAMA

Crisis por dentro...

puedo cambiar jugadores como Brunel o Inostroza". No había nada ofensivo ni despectivo. Pero la epidermis de los jugadores de Colo Colo está demasiado sensible, y buscaron segundas intenciones: **"Nos culpa a nosotros de las derrotas".**

Y en el fin de semana, más frustraciones. Uno a uno con O'Higgins. Otra vez un empate. Otra fecha sin ganar. Otro gol por la vía que señalan los detractores de Puskas: un tiro libre. Y lo demás entregado a lo que pudiera hacer Crisosto (después Araneda), en los centros.

Y ésta comienza con nubarrones. Reaparecerá Pinto, pero no estará Crisosto. Nef dijo en un matutino que perdieron las esperanzas de ser campeones. Y ya se esperaba la réplica.

Consejo de Presidentes de clubes:

Acuerdos sin video

El directorio de la ACF llevaba su proyecto de reglamento sobre televisación y transmisiones radiales del fútbol profesional. El Consejo de presidentes de clubes no dio el pase al reglamento propuesto, entre otros considerandos, porque *"no había sido puesto oportunamente en conocimiento de los clubes para su estudio y discusión"*, porque *"en algunos artículos vulnera las bases"* y porque en otros *"resulta inaplicable o de ninguna utilidad"*.

La televisación autorizada sólo para ciudades donde no se juega fútbol oficial no tendría objeto —a juicio de algunos clubes— desde el momento en que son muy pocas las que no están incluidas en la geografía del campeonato. El representante de Universidad Católica se preguntó en su exposición: *"¿Dónde se va a poder recibir la*

Abel Alonso. "¿Y los siete goles de la Unión?"



Nacional de Atletismo: LOS CAMPEONES 1977

ADULTOS

100 METROS	Rafael Edwards, UC, 10.9
200 METROS	Ariel Santolaya, Talca, 22.1
400 METROS	Ariel Santolaya, Talca, 47.6 (RCH)
800 METROS	Cristián Molina, S. Italiano, 1.53.4
1.500 METROS	Eduardo Valenzuela, Stade Francais, 3.58.2
3.000 METROS OBSTACULOS	Jorge Núñez, Talca, 9.24.6
2.000 METROS OBSTACULOS	
5.000 METROS	Alejandro Silva, Osorno, 14.52.0
10.000 METROS	Alejandro Silva, Osorno, 31.13.8
100 METROS VALLAS	Hans Miethe, Manquehue, 15.3
400 METROS VALLAS	Hugo Vicuña, S. Italiano, 54.9
SALTO LARGO	Francisco Pichot, Lota, 7m.01
SALTO ALTO	Arturo Costabal, "U", 1m.90
SALTO TRIPLE	Francisco Pichot, Lota, 14m.86
SALTO CON GARROCHA	Fernando Hoces, Stade Francais, 4m.42
20.000 METROS MARCHA	Antonio Moraga, "U", 1h.46.30
LANZAMIENTO BALA	Joaquín Pérez, Stade Francais, 13m.91
LANZAMIENTO DISCO	Eduardo Vieira, UTE, 42m.94
LANZAMIENTO JABALINA	Jorge Peña, Stade Francais, 64m.14
LANZAMIENTO MARTILLO	Humberto Cáceres, Atlético Stgo., 51m.24
POSTA 4 x 100	Stadio Italiano, 43.5
POSTA 4 x 400	Stadio Italiano, 3.22.0
DECATLON	Alfredo Silva, Manquehue, 6.724 puntos.

Damas

100 METROS	Flavia Villar, Lota, 12.1
200 METROS	Flavia Villar, Lota, 24.8 (RCH).
400 METROS	Alejandra Ramos, Talca, 56.2
800 METROS	Alejandra Ramos, Talca, 2.14.3
1.500 METROS	Alejandra Ramos, Talca, 4.51.3
100 METROS CON VALLAS	Gloria Barturen, Valparaíso, 15.00
SALTO LARGO	Ximena Meza, Manquehue, 5m.14
SALTO ALTO	Beatriz Arancibia, Valparaíso, 1m.65
LANZAMIENTO BALA	Lorna Prado, Stade Francais, 12m.78
LANZAMIENTO DISCO	Lorna Prado, Stade Francais, 37m.80
LANZAMIENTO JABALINA	Rosa Chamorro, Arica, 40m.22
POSTA 4 x 100	
POSTA 4 x 400	
PENTATLON	Cecilia Goddard, Valparaíso, 2.707 puntos.

JUVENILES

100 METROS	Robert Cartes, UC, 10.9
200 METROS	Alfredo Sancho, Stade Francais, 22.7
400 METROS	Arturo Merino, Aviación, 49.9
800 METROS	Arturo Merino, Aviación, 1.54
1.500 METROS	Juan Jofré, Lota, 4.09.0
3.000 METROS OBSTACULOS	
2.000 METROS OBSTACULOS	Héctor Alvarez, Osorno, 6.14.9
5.000 METROS	Rodolfo Rojas, Colo Colo, 16.04.0
10.000 METROS	
100 METROS VALLAS	Francisco Fuentes, Manquehue, 15.3
400 METROS VALLAS	Alfredo Edwards, Stade Francais, 54.3
SALTO LARGO	Luis Schneider, Stade Francais, 7m.19 (RCHJ)
SALTO ALTO	Kons von Hassel, Manquehue, 1m.88
SALTO TRIPLE	Sergio Yáñez, Valparaíso, 13m.45
SALTO CON GARROCHA	Andrés Vicuña, UC, 3m.90
20.000 METROS MARCHA	
LANZAMIENTO BALA	Francisco Fuenzalida, Aviación, 14.31
LANZAMIENTO DISCO	Mario Egnem, Arica, 40m.82
LANZAMIENTO JABALINA	Horst Klotzer, Manquehue, 61m.80 (RCHJ)
LANZAMIENTO MARTILLO	Mario Egnem, Arica, 54m.04 (RCH)
POSTA 4 x 100	Stade Francais, 44.00
POSTA 4 x 400	Stade Francais, 3.24.6
DECATLON	Fernando Sancho, Stade Francais, 5.250 Ptos.

Damas

100 METROS	Carla Herencia, UC, 12.3
200 METROS	Carla Herencia, UC, 24.9
400 METROS	Cecilia Rodríguez, UC, 58.6
800 METROS	Mónica Regonezzi, S. Italiano, 2.20.2
1.500 METROS	Carmen Farfal, Valparaíso, 4.52.2
100 METROS CON VALLAS	July Araya, S. Italiano, 16.3
SALTO LARGO	Gladys Aguayo, S. Italiano, 5m.23
SALTO ALTO	Cecilia de la Fuente, Manquehue, 1m.60
LANZAMIENTO BALA	Sandra Vásquez, Viña, 11m.31
LANZAMIENTO DISCO	Gloria Martínez, Maipú, 35m.98
LANZAMIENTO JABALINA	Gladys Aguayo, S. Italiano, 39.58
POSTA 4 x 100	Stadio Italiano, 50 Seg.
POSTA 4 x 400	Stadio Italiano, 4.10.1
PENTATLON	July Araya, S. Italiano, 2.988 puntos.

transmisión de partidos?, ¿En Tiltil, Quinta Tilcoco o María Pinto?..."

El presidente de Unión Española —Abel Alonso— por su parte fue concreto y explícito, aportando cifras que demostrarían el perjuicio que la televisación ha significado para los clubes, produciendo una notoria menor concurrencia a los estadios. Su no rotundo a contratos con la TV se apoyó en aquellos y otros antecedentes. "*Se firmó* —dijo— *un contrato con un Canal para que filmara el mejor partido de la fecha. Cuando Unión Española goleó a O'Higgins por 7 a 0 corrí a casa para ver nuevamente en la pantalla esos hermosos 7 goles y me encontré con que estaban dando Colo Colo-Ñublense, un partido en que no sólo fueron pifiados los jugadores, sinó que los técnicos, el aguatero, el utilero y hasta los dirigentes de Colo Colo...*"

En definitiva, se quedó en que no habría televisación por el resto del campeonato, con excepción de los dos partidos incluidos en un contrato de tres, que firmó Everton con la TV porteña y cuyos derechos le fueron ya cancelados, y del próximo Clásico Universitario, por no interferirse con otros encuentros de la competencia.

Una comisión de dos miembros del directorio y seis del Consejo entregará en el plazo de 45 días un informe sobre la materia para determinar el procedimiento a seguir el próximo año.

La intención de cobrar derechos a las radioemisoras por la transmisión del fútbol tampoco prosperó. El representante de Universidad de Chile —Rolando Molina— hizo hincapié en un problema de imagen, sobre la base de la libertad de expresión que el fútbol debe contribuir a defender para que no se ataque al país desde este frente. Hizo mención también a la contribución que la radiotelefonía hace al fútbol durante la semana.

No habrá, entonces, cobro por transmisión de partidos; se buscará un acuerdo con ARCHI para intensificar este aporte gratuito y para que se restablezca el sistema de turnos, a fin de que se transmita el mayor número de partidos posible.

Asperamente se discutió el destino de los fondos provenientes del contrato de transmisión en diferido de un partido a la semana que hubo con TVN y que está en poder de la ACF, debiendo ser repartidos entre los clubes, a juicio de presidentes y representantes en el Consejo.

Hans Gildemeister en casa:

Descanso para el envión final

Luciendo un brillante lugar 37 en el Grand Prix de Colgate y ubicado entre los cincuenta mejores tenistas del mundo, según el Ranking de la ATP, regresó de su primera espectacular gira por Europa y Estados Unidos, Hans Gildemeister, volando desde Barcelona, en donde culminó su actuación en el Torneo Español, dotado con cien mil dólares de premio y de categoría tres estrellas. En este campeonato, que fue ganado por el sueco Bjorn Borg, al imponerse en la jornada final al español Manuel Orantes 6-3, 7-5 y 6-2, Gildemeister fue superado en segunda vuelta por el aleman Uli Pinner, mientras Jaime Fillol perdía en octavos finales con el checo Jirl Granat, al igual que Alejandro Piérola, el tercer chileno participante, que cayó con el húngaro Balacz Taroczy.

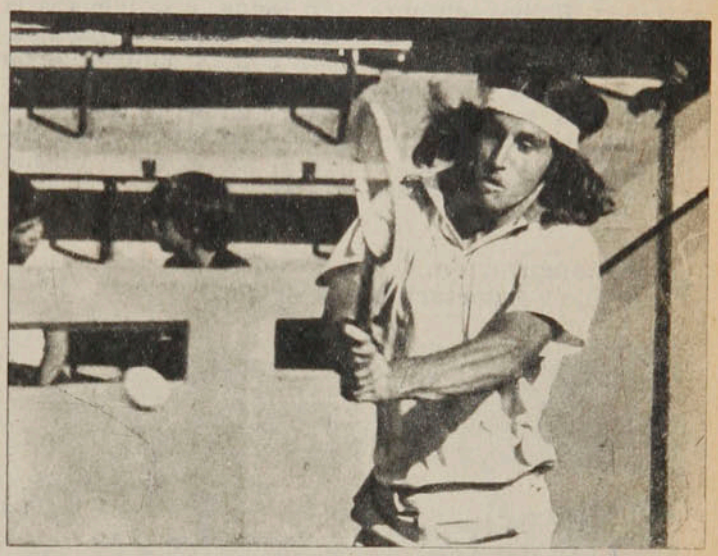

● **Gildemeister. Recuperando energías.**

Hans Gildemeister, en casa de sus padres, en calle Carmen Pinto, reconoció que venía agotado de esta gira y que le era fundamental tomar unos días de descanso, para culminar su año a buen nivel en los últimos campeonatos Grand Prix que jugará en Sudamérica (Bogotá, Santiago y Buenos Aires). Piensa que lo mejor lo consiguió en Estados Unidos, entre agosto y septiembre, en donde en los torneos del verano americano tuvo triunfos ante el polaco Wojtek Fibak, llegando a semifinales en Louisville, y su espectacular triunfo ante Jaime Fillol en el Abierto de Estados Unidos en Forest Hills.

Espera terminar su año en diciembre, aportando su presencia al equipo de la Copa Davis, que deberá comenzar jugando en Santiago con el ganador de Bolivia y Perú. Considera que, sin duda, se merece una ubicación en el equipo por su campaña del año, tal como ya lo han manifestado muchos personeros cercanos al tenis chileno y el propio Patricio Cornejo, hasta ahora figura clave en los triunfos chilenos en las Copas Davis anteriores, y en este momento el tercer hombre en discordia del equipo, junto a Hans y Jaime Fillol.

CARLOS RAMIREZ V.

SUSCRIPCIONES

Los valores de las suscripciones anuales, semestrales y trimestrales son los siguientes:
SANTIAGO (Mesón): $ 620, $ 340 y $ 190. A domicilio: $ 880, $ 468 y $ 250. **PROVINCIAS:** $ 880, $ 468 y $ 250. **EXTERIOR:** Sudamérica: US$ 60, US$ 35, US$ 20. Centroamérica y América del Norte: US$ 70, US$ 40 y US$ 25. Estados Unidos: US$ 88, US$ 48 y US$ 28. España: US$ 80, US$ 45 y US$ 25. Europa: US$ 85, US$ 52 y US$ 34. Africa: US$ 110, US$ 60 y US$ 35. Australia: US$ 150, US$ 80 y US$ 50.

NOTA 2.— Toda la correspondencia de **ESTADIO** es certificada y su valor está incluido en el precio.
Monjitas 454 - Oficina 206 - Teléfonos: 380863 - 396754 - Casilla 14141-A, Correo 21, Santiago, CHILE.

JUEGOS POLICIALES:

Aquí gana la amistad

El compromiso se contrajo en Bolivia durante la realización de los Primeros Juegos Policiales Sudamericanos. Y Chile cumplió su parte: invitó a todas las policías uniformadas de América.

Sólo respondieron Ecuador y Perú. Pero eso no le quitó brillo a una competencia cuyo único objetivo es estrechar lazos de amistad entre cadetes y aspirantes a oficiales de todo el continente.

La brillante ceremonia de inauguración se realizó el viernes a mediodía en la Escuela de Carabineros. Tras el izamiento de los pabellones patrios, el General Enrique Arias declaró inaugurados los Juegos.

—No habrá vencidos —señaló—: ganará América en sus juventudes. Ganará cada país, porque sus hombres sobrepasarán sus fronteras. Ganará cada cadete o aspirante, porque con el sello de su distinción personal, cultura y tolerancia, perdurará en el recuerdo de sus camaradas.

La competencia se iniciaba el lunes con el torneo individual y por equipos de Judo en el Estadio del Banco Central. El martes se realizaba el Campeonato de Tiro en la especialidad de Armas Largas en el Polígono de La Reina, y se iniciaba la competencia de básquetbol con la confrontación Chile-Perú en el Gimnasio Nataniel. El encuentro revancha estaba fijado para el jueves en el mismo escenario.

● **La inauguración. Desfile y espectáculo folklórico.**

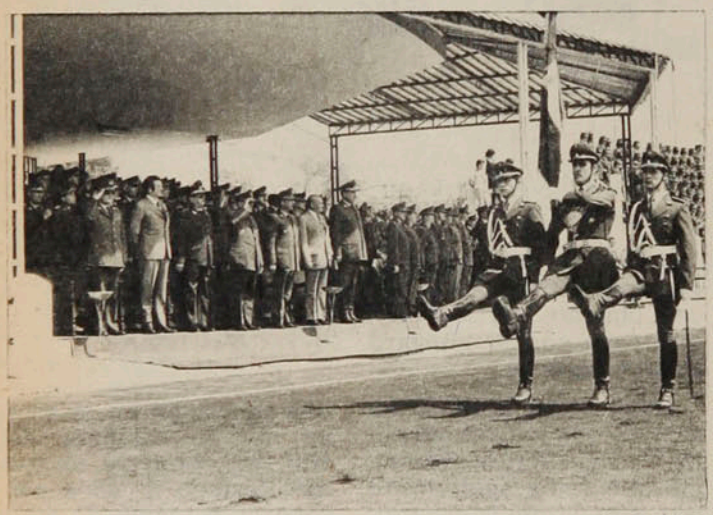

Oscar Lagos

VARGAS-CANTO:

24 horas de adelanto

Cuando estaba ya en máquinas la nota que nos sugirió la visita de Martín Vargas a nuestra redacción, fuimos invitados a conferencia de prensa por los ejecutivos de PRODEP. Las informaciones que en el patio de los naranjos del Estadio Español proporcionó Juan Cueto y los alcances que hicieron sus socios René Izquierdo, Eduardo Hortal y Juan Hamilton no desvirtúan en nada lo

Oscar Lagos



● **PRODEP explica: "Después de Santiago, Japón."**

que habíamos conversado con Martín. Complementan lo expuesto por el aspirante al título mundial de los pesos moscas y sólo rectifican algunas fechas.

Por ejemplo, no habrá postergación, sino anticipación del combate de Santiago, originariamente fijado para el 3 de diciembre. Se adelanta en 24 horas. No habrá tampoco modificaciones en el programa de preparación del pugilista nacional: debe estar ya en Ciudad de México, a las órdenes de "Cuyo" Hernández, con quien regresará cuando éste lo disponga, para enfrentar a Canto. Las condiciones del combate son las mismas ya firmadas por Cueto con el Campeón y sus representantes, susceptibles de pequeños ajustes sin mayor importancia.

Novedad fue la información sobre el compromiso a que queda sujeto el Campeón del Mundo, sea Miguel Canto o Martín Vargas, con el desafiante japonés Shoji Oguma. Quien sea el ganador del título la noche del 2 de diciembre en Santiago tendrá que enfrentar al mosca nipón en Tokio el 4 de enero próximo.

Ya en rueda informal se cambiaron ideas respecto a otros aspectos de la disputa del título. Habría algunos problemas para hacer la pelea en el Estadio Nacional, recargado en esos días con programaciones de fútbol de gran interés (Clásico Universitario, partidos Colo Colo-Universidad de Chile y Colo Colo-Unión Española); también sobre el aprovechamiento exacto del escenario caso de obviarse los otros problemas. Se mencionó, como alternativa, el estadio de Santa Laura e incluso Sausalito, de Viña del Mar.

A Martín le cayó bien la noticia de la confirmación del combate y del adelanto en 24 horas respecto a lo previsto: *"Mientras más luego, mejor; así salimos más pronto del problema"*, dijo alegremente al incorporarse a la reunión.

Finalmente se informó que había acuerdo firmado con Televisión Nacional (Canal 7) y UC Televisión (Canal 13) para la transmisión de la pelea a todo el país, con excepción del área metropolitana, *"en condiciones convenientes a las partes"*...

LA GIRA DE LOS JUVENILES:

El béisbol en su salsa

El saldo deportivo fue superior al esperado: tres victorias y cuatro derrotas. Pero lo importante de la gira de la se-

lección juvenil de béisbol a Estados Unidos radicó en otros aspectos: se abrieron puertas para futuros intercambios deportivos, se iniciaron contactos para que un equipo de técnicos estadounidenses venga a dictar charlas y cursos, se iniciaron gestiones para que los mejores valores nacionales logren becas en Miami.

Invitado por la Universidad de Florida, el conjunto juvenil chileno logró la experiencia que sólo puede darle un medio superior y tuvo oportunidad de actuar en canchas de calidad.

En dos semanas, los beisbolistas juveniles pudieron cumplir siete compromisos contra adversarios juveniles de hasta 18 años pertenecientes a los High Schools de Miami. El debut fue un anticipo: ganaron 1x0 al equipo "Perrine". El resultado fue importante y alentador: se temía una goleada en contra. Y aunque la revancha se perdió por igual marcador, el equipo ya tenía una mínima confianza en sus medios. Enfrentado a un equipo de cubanos, el "Big Five", el seleccionado chileno obtuvo un nuevo triunfo y otras dos derrotas (1x4, 1x5 y 10x5). Y también disputó encuentros nocturnos. Su rival fue el "Shenandoah", al que venció por cuatro a cero en el primer encuentro y perdió 3x6 en la revancha.

Al regreso, el dirigente Aldo Picozzi, que presidió la delegación, destacó las mejores figuras: ..."En general, todos se superaron. Pero hubo valores que realmente hacen mirar con optimismo el futuro de nuestro béisbol. El caso, por ejemplo, de Jaime Zabala (18 años, alumno del San Gaspar), constituido en un excelente lanzador. Otros valores destacados fueron David Flores, de Santiago; Juan Carlos Miranda, de María Elena; José Luis Santibáñez, de Tocopilla, y Miguel Huerta, de San Antonio."

PRIETO-MALVAREZ:

Estaba ganando la inexperiencia

La excusa parece pueril: "No puedo exigir que mi pupilo haga un viaje tan apresurado y agotador: llegaría al combate en inferioridad de condiciones".

A tres días de la pelea por el título sudamericano, el argentino Juan Domingo Malvarez no era ubicable en Buenos Aires. Y el manager, Amílcar Brusa, junto con explicar que el retador se encontraba en Trellew (en el extremo sur argentino), señaló que antes de viajar debería reunirse con Malvarez para planificar el viaje. En resumen, era imposible que llegara en la fecha convenida.

Y el combate con Eduardo "Maravilla" Prieto —fijado para el sábado en Iquique— debió postergarse por una semana.

En el fondo resultó un alivio para los organizadores. Norbox, la empresa que dirige los destinos del campeón nacional, también tenía parte de culpa en el atraso del argentino. Juan Toro, el encargado de las reservaciones de pasajes, sólo había cumplido la mitad de su tarea. Por un malentendido sólo había conseguido pasajes para el trayecto Santiago-Iquique. Y había olvidado hacer lo propio para el traslado del boxeador argentino y su manager desde Buenos Aires a Santiago. Con eso, incluso, puso en peligro el cinturón de Prieto: la reglamentación establece que cuando hay problemas que afectan al retador, el campeón hasta podría perder automáticamente el título.

La inexperiencia de Norbox se reflejó también en otros detalles: hasta el miércoles, personeros de esa empresa señalaban que el encuentro se realizaría de todos modos, "aunque Malvarez llegue dos horas antes de la pelea". La reglamentación establece plazos para la llegada de los boxeadores a la sede del combate. También se asegura que ofrecieron mil dólares más a Amílcar Brusa (aparte de los de la bolsa) como forma de convencerlo para que viajara inmediatamente a Chile con su pupilo.

Mientras tanto, Eduardo Prieto continuaba su preparación, en doble jornada. En la mañana, preparación física bajo las órdenes de Nelson León. Y en la tarde, trabajo de sala y guantes en el gimnasio "Heriberto Rojas", dirigido por su manager, Rubén Loayza.

Y aunque se asegura-



● **Eduardo Prieto: una semana de espera.**

ba que el estado físico de Prieto era superior al que mostraba cuando enfrentó a Raúl Astorga para ganar la corona sudamericana, la balanza lo desmentía: estaba excedido en dos kilos.

VICTOR ESTAY A MEXICO:

En busca de punteros

Esperaba —con un poco de suerte— viajar entre hoy y mañana Concretada su transferencia al Monterrey, de México, Víctor Estay sólo esperaba el trámite de la visa. Y mientras tanto liquidaba pertenencias en Concepción y planeaba viaje a Quillota para despedirse de su familia.

El interés del club mexicano (dirigido por Fernando Riera), los apuros económicos de Deportes Concepción (tambaleante desde que no hubo aporte personal de dirigentes) y las gestiones de un debutante compraventero de jugadores (José Salerno, ex gerente de ese club), contribuyeron a que la operación se realizara sin mayores tropiezos: el club recibirá una cifra que bordea los cincuenta mil dólares, y el jugador —que quedaba li-

«SOLO PARA GANADORES»

NUESTRO MENSAJE REITERATIVO, PRINCIPAL CARACTERISTICA DEL MEDIO RADIO,
HA PERMITIDO QUE MUCHOS DE NUESTROS AUSPICIADORES
AUMENTEN CONSIDERABLEMENTE SUS GANANCIAS.

CENTRO COMERCIAL STO. DOMINGO, PREUNIC, BOLETAS DE COMPRAVENTAS Y SERVICIOS,
RESTAURANT DONDE RAUL, REVISTA ESTADIO, DISTRIBUIDORA ARCA,
MUEBLES MONIX, RELOJES ORIENT QUARTZ, BUSES LOS CONQUISTADORES,
CUEROTEX, COOPEMPART, AUTOMOTRIZ PUDAHUEL,
RADIO TAXI LAS CONDES, IBERIA LINEAS AEREAS DE ESPAÑA, BICICLETAS CIC, ETC.,

HAN CONFIADO EN NOSOTROS CON POSITIVOS RESULTADOS A SU HABER.
TENEMOS UNA ESTRATEGIA Y UN PRESUPUESTO CONFORME SUS DISPONIBILIDADES.
INVIERTA CON NOSOTROS Y CONVIERTASE EN UN GANADOR.



ANTENA DEPORTIVA
NUEVO MUNDO CB 93
Los Más y Los Mejores

SOLICITE UNA REPRESENTANTE PARA MAYORES
INFORMACIONES AL 221619

En busca...

bre al término de la temporada— embolsará cuarenta mil dólares.

Víctor Estay, que llegó a Concepción como el sucesor de Osvaldo Castro, se constituyó en una figura valiosa en el equipo penquista. Técnicos de todos los clubes le reconocieron virtudes que lo hacían destacar como un ariete codicioso y goleador. Pero nunca tuvo una oportunidad en la Selección chilena. Caupolicán Peña, el último entrenador nacional, confesó que lo había tenido en su lista, pero que el examen a que lo sometió —lo observó durante un partido— no fue satisfactorio. Varios clubes —entre ellos Universidad de Chile— habían mostrado interés por contratarlo para la próxima temporada. Pero ninguno le podía ofrecer lo que ganará en México.



● Víctor Estay: va a México buscando dólares y punteros que jueguen para él.

—No voy sólo por lo que significa económicamente, sino buscando una superación deportiva. Jugar en otro ambiente, con otros jugadores, será algo muy positivo para mi en todo sentido. Ganaré experiencia y creo que podré rendir más que acá. No es por desmerecer a mis compañeros, pero no se juega como sería más conveniente para mí. En Concepción no hay punteros que me aprovechen. Siempre soñé, por ejemplo, tener a alguien como "Mané" Ponce mandándome centros. Tal vez allá encuentre a alguien parecido.

Estay, que estuvo ausente varias fechas del equipo por lesión, era de todos modos el goleador. Hasta el domingo había convertido doce goles. Y junto con René Valenzuela era el que más veces había sido expulsado: le habían mostrado tarjeta roja en los partidos contra Antofagasta y Santiago Morning.

Registro

Mundial '78

Italia tiene prácticamente en el bolsillo el pasaje para Argentina. Su amplia victoria de 6-1 frente a Finlandia le permite darse el lujo de perder hasta por cuatro goles de diferencia en su próximo encuentro con Inglaterra. Una derrota semejante dejaría a ambas selecciones empatadas en diferencia de goles y a Italia le bastaría superar por un gol al débil cuadro de Luxemburgo para ganar el Grupo II de la zona europea. Hasta el momento, Italia e Inglaterra encabezan el Grupo con 8 puntos. Restan por jugarse los encuentros Inglaterra-Italia (16 de noviembre) e Italia-Luxemburgo (3 de diciembre).

Título de los mediopesados

Mientras el titular de los mediopesados (versión Consejo Mundial de Boxeo), Miguel Angel Cuello, pedía un nuevo aplazamiento de su combate por la corona ante Mate Parlov, el ex campeón John Conteh iniciaba su preparación para reconquistar el cinturón. El controvertido pugilista británico de color regresó a los entrenamientos dispuesto a iniciar una nueva etapa en su carrera. A mediados de año fue despojado de la corona al negarse a enfrentar al argentino en Montecarlo. Quiso que la pelea se realizara en Inglaterra, pero no pudo conseguir autorización para que el combate fuera televisado en directo. Ante su negativa de viajar a Montecarlo, el Consejo dispuso que Cuello enfrentara a Jesse Burnett y que el ganador fuera proclamado como nuevo campeón.

Ahora Conteh enfrentará al ganador del combate Cuello-Parlov, que en principio fue postergado hasta diciembre.

Panatta, industrial

Adriano Panatta, número uno del tenis italiano, se ha convertido en industrial. De ahora en adelante en sus compromisos deportivos vestirá ropa de su producción, al pasar a ser el mayor accionista de la "General Sport" de Génova, especializada en la confección de ropa deportiva, en particular de tenis. Muchos esperan que así el astro italiano vuelva a aparecer en el Campeonato Nacional de su país y en otros torneos en los cuales no intervenía por no convenirle económicamente. Ahora deberá aceptar intervenir en los eventos que, indirectamente, puedan influir en incentivar las ventas de la "General Sport".

Triunfo de Estados Unidos

En las puertas del Estadio de San Francisco se repartían folletos de propaganda sobre el pensamiento de Mao. En las galerías se levantaban carteles que decían: "El pueblo exige normalización de relaciones USA-China". En la cancha se enfrentaban las selecciones de fútbol de Estados Unidos y de China Popular. La victoria fue de 2-1 a favor de los dueños de casa, que demostraron neta superioridad y que al final regalaron un autogol. Unas 20 mil personas presenciaron el encuentro y aplaudieron ruidosamente el corto desfile inicial que culminó con el izamiento de los pabellones, los que luego fueron bajados, puesto que no existen relaciones diplomáticas entre ambos gobiernos. La diplomacia del pimpón y del fútbol avanza más rápido que las conversaciones de los cancilleres.



Adriano Panatta.

John Conteh.

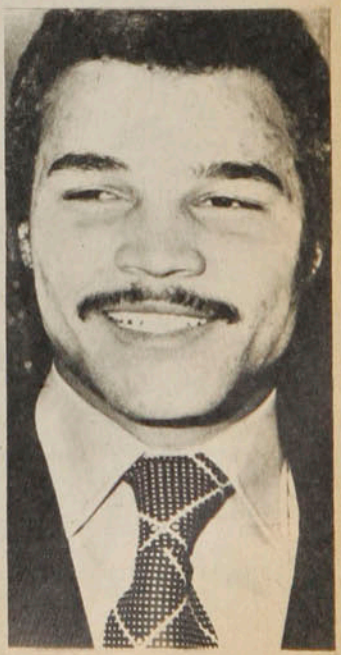

Aunque no lo crea...

HAY UN ARTESANO A QUIEN NO LE INTERESA SER ARTISTA



PERSONAJES

Integrante de aquel luchador Colo Colo de Orlando Aravena, César Reyes, hoy mediocampista de Ñublense, se mantiene fiel a su irrenunciable estilo de obrero del fútbol.

Oscar Lagos

"¿Vamos a probarnos a Colo Colo?" Lo dijo así, de pronto. Sin mucha convicción. Como quien plantea una idea descabellada..., o una empresa utópica. Buscó el escepticismo en sus compañeros y vio en sus ojos reflejada la sorpresa. *"¿Vamos?"* La reiteración sirvió para darse ánimos también. Llevaban un mes jugando en Unión Española, cuando el entrenador Peters les dijo que tenía que operarse y estaría ausente unas semanas. Entonces se hizo cargo un dirigente del club y ese domingo la segunda infantil no los tomó en cuenta. Frustración, rabia, impotencia, incertidumbre. Cualquiera de esas palabras servía para catalogar el estado de ánimo de unos cabritos que lo único que querían era ponerse una camiseta los domingos y ganar un partido. *"¿Vamos a probarnos a Colo Colo?"* Y fueron. Estaba Luis Torreblanca de entrenador y a él le gustaron los muchachos, que eran cuatro. Le explicaron la situación y los probó. Y quedaron.

"En Colo Colo fui campeón tres veces y en dos fui segundo. Y, además, año por medio era elegido capitán."

César Reyes no olvida esa época en que la camiseta blanca con el indio en el pecho y el seis en la espalda tuvo un solo dueño: él. No importaba quién fuera el entrenador, Enrique Hormazábal, Orlando Aravena, José Santos Arias o Paco Molina, ni en qué división jugara. Todos confiaban en él, en su fuerza, en su entrega. Pero la meta de todo jugador de las inferiores es llegar al primer equipo. Y César Reyes no tenía por qué ser la excepción.

"Siempre pensé, claro, que iba a ser muy difícil llegar al primer equipo, porque Colo Colo está constantemente comprando nuevos jugadores, renovando el plantel y los que vienen de abajo tienen pocas posibilidades. Pero el año pasado, Aravena tomó el equipo y nos dio la oportunidad de ser titulares. Formó un cuadro de acuerdo a la realidad económica de Colo Colo y a su manera de ver el fútbol. Creó una mística que nos permitió llegar a la Liguilla por la Copa Libertadores. Además, con la llegada de los nuevos dirigentes hubo más comodidades que redundaron en un mejor rendimiento. Les ganamos a la 'U', a Everton y Palestino, entre otros."

La etapa de Colo Colo terminó justo con el final de la temporada. Se fue Aravena y también emigraron muchos de aquellos que formaron el equipo luchador que le dio tantas satisfacciones a la hinchada: Solís, Salinas, Salazar y César Reyes. Llegaron los astros y había que buscar otros horizontes.

"Me fui a Ñublense, porque el entrenador era Orlando Aravena, sólo por eso. Mis intenciones eran quedarme en Santiago, pero en Chillán tendría la oportunidad de jugar permanentemente, ser titular, y conseguía además una mejoría en lo económico. De hecho he jugado casi todos los partidos, hasta que me lesioné en un entrenamiento en vísperas del encuentro con Aviación, ahora en la segunda rueda."

Sin embargo, las cosas no anduvieron como Reyes esperaba y de repente Aravena se fue de Ñublense. *"Ahí pensé que la situación se iba a poner difícil, porque mal que mal había sido Orlando quien nos había llevado. Pero conversando con él, nos convenció que nos quedáramos, porque*



Miguel Rubio

Satisfacción para César Reyes fue el empate de Ñublense con Colo Colo. Para Brunel, con quien se saluda, no debe haber sido lo mismo.



CCC Consultores de Comunicación Creativa

Conduzca a velocidad razonable y prudente...



¿CUAL ES LA IDEA?

Que USTED pueda controlar su vehículo ante cualquier imprevisto, aun con el pavimento mojado o resbaladizo, y evitar así un accidente.

¡ESA ES LA IDEA!

COMITE NAC. DE EDUCACION DE TRANSITO «CHILE»

Se lo dice

Un amigo en su camino

PERSONAJES

Hay un artesano . . .

si cumpliamos como profesionales no podía haber problemas y más adelante quizás pudiéramos conseguir un buen contrato en otro club".

Es un convenido de que la capital del fútbol es Santiago y por eso piensa que estar en provincias es algo transitorio y que pronto volverá.

"Quiero jugar en un equipo que realmente tenga pretensiones, porque en Chillán hemos tenido muchos problemas con los cambios de entrenador (cuatro en la temporada). *Es difícil jugar en provincias, por eso prefiero volver a Santiago, que es la vitrina futbolística. Hay que mostrarse todos los domingos para pensar en un futuro más sólido. En la Selección no pienso, porque creo que todavía me falta mucho que aprender, tengo que hacer más méritos y en eso soy realista."*

Y al tocar el tema de Ñublense, no podemos dejar de analizar lo que ha sido la campaña del equipo chillanejo en este torneo, el primero que lo cuenta entre los 18 de la Serie de Honor.

"En Ñublense hubo dos etapas muy claras. La primera fue el período de la Copa Chile, con un equipo nuevo, sin amalgamiento todavía, pero que, sin embargo, logró llegar a las semifinales de ese torneo. La gente estaba contenta con el equipo, pero vino el problema de Aravena y tuvo que asumir las funciones de director técnico Francisco Coloma. Hubo un relajamiento y comenzamos a bajar el rendimiento. En seguida, vino Scarone y todo fue peor. Porque si con Coloma hubo relajamiento, ahora la situación pasó a ser cualquier cosa. El uruguayo era muy blando, muy buena persona, no imponía disciplina. Además que tuvimos mala suerte. Entonces se fue Scarone y ahora llegó Enrique Hormazábal y aquí estamos, tratando de salir de las últimas posiciones. Yo pienso que lo lograremos, porque tenemos equipo para algo más. Creo que no vamos a descender, de eso estoy seguro. Pero debemos ser sinceros y reconocer que las cosas se han hecho mal. No es lo mismo estar en Primera División que en el Ascenso. Aquí cualquier problema se refleja en la cancha. Pero estamos optimistas y creemos firmemente en que vamos a salir del pozo."

Le consultamos sobre su fama de jugador duro, recio, que mete la pierna sin consideraciones, en un medio donde los hombres con su temperamento se destacan.

"Primero que nada debo hacer presente que jamás he lesionado a nadie, a ningún jugador que me haya tocado marcar y espero que no lo haga nunca. Soy fuerte, soy duro, lo reconozco. Pero es que no me gusta perder de ninguna manera. Soy aplicado y siempre quiero cumplirle al director técnico, a mis compañeros y a la hinchada. Por querer ser algo más, no voy a cambiar mi estilo."

Reyes es un agradecido del fútbol. Pese a que está recién en los comienzos, no se queja.

"Yo siempre tuve el apoyo de mi familia en cuanto a mi actividad futbolística y, lo que fue importante para mi formación, especialmente el de mi padre. El me creó el hábito de acostarme temprano los sábados, porque el domingo tenía que jugar. Me acompañó siempre, desde que era jugador de segunda infantil. El hizo nacer en mí un sentido de responsabilidad frente al deporte. A él le gusta mucho el fútbol, aunque fue un buen basquetbolista en su juventud. Es fanático de Colo Colo y siempre va al estadio. A mi madre no le atrae tanto y sólo va cuando juego yo en Santiago. Mis hermanos, Raúl, de 22, y Gonzalo, de 21, si bien van a ver algunos partidos importantes, prefieren el tenis."

Es un muchacho tranquilo. Sabe lo que quiere y cómo llegar a ello. Lo primero para él es la responsabilidad profesional. El sentido del respeto al entrenador, a los compañeros, al público, a sí mismo. No está desilusionado por haber salido de Colo Colo, sabe que algún día puede volver. Lo importante es que cada domingo haya una camiseta que traspirar, un rival a quien marcar. Porque para algunos, el fútbol es algo más que un deporte. Y como nunca se sintió derrotado por algunos momentos malos, César Reyes sabe que tendrá su oportunidad. Como aquel día en que casi sin convicción, como tratando de darse ánimos a sí mismo, les dijo a sus amigos: "¿Vamos a probarnos a Colo Colo?". Fue y quedó. Y recibió el bautizo de artesano, porque nació para ello. Y hoy, en la búsqueda de una consagración, no le interesa ser artista.

SERGIO JEREZ.

LA FICHA



Nombre: César Alejandro Reyes Andrade.
Edad: 23 años, nació el 29 de marzo, de 1954, en Santiago.
Casado con Rosa Muñoz, una hija (Ingrid Alejandra).
Estatura: 1,76 m.
Peso: 70 kilos.
Se inició en 1966, en el club "Villa Las Rejas", de la Liga Bernardo O'Higgins. En 1968, llegó a las infantiles de Colo Colo y debutó en 1974, frente a Universidad de Chile, en el estadio Santa Laura, durante un cuadrangular amistoso, perdiendo uno a cero. En 1977 emigró a Ñublense, donde tiene contrato hasta diciembre de 1978.

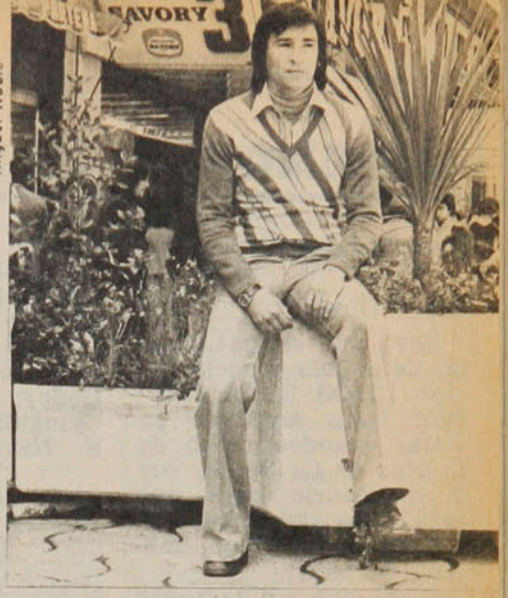

Miguel Rubio

LA CONTABILIDAD Y LOS LIBROS . . .

—Cuando estaba en Santiago, trabajé tres años en Almacenes París y además llevé contabilidades. Tengo mi título de contador. Pero cuando llegué al primer equipo de Colo Colo, tuve que renunciar a todo eso. Aquí en Chillán tengo menos posibilidades de trabajar en eso, porque entrenamos mañana y tarde.

—He tenido suerte en lo económico porque siempre fui un jugador bien remunerado. He logrado invertir algo y espero no tener problemas cuando ya no esté para el fútbol.

—Estudié tres años educación física, pero me retiré. No quiero ser entrenador, porque es un trabajo muy ingrato. Cuando no juegue más, seguiré ligado al fútbol, pero a mi manera, no como director técnico.

—Llevo una vida familiar tranquila. Leo mucho, en general sobre la historia de Chile y sobre temas bélicos. Me gustó mucho "Adiós al Séptimo de Línea". Me entretienen los libros que tratan de la Segunda Guerra Mundial, en especial. Ahora estoy leyendo "Juan Salvador Gaviota", que no tiene nada que ver con lo anterior, pero es un libro bastante entretenido.

—De los mediocampistas de contención, me gustó siempre Guillermo Páez y también Eddio Inostroza. De los extranjeros me quedo con Clodoaldo, el brasileño.

—De los jugadores que son difíciles de marcar, creo que Cavalleri es uno de ellos. Otro es Spedaletti. El más peligroso de todos es Sergio Ahumada, porque tiene un pique corto extraordinario y busca siempre los espacios vacíos.

—A Oscar Fabbiani nunca me ha tocado marcarlo, aunque he jugado en su contra. Creo que es el jugador más completo que existe en este momento en el campeonato. Cabecea bien, tiene dribbling, tranquilidad frente al arco, es veloz y guapo. Además es goleador.

DIGANOS

Mundial del 62

Señor Director:

Soy un simpatizante de Colo Colo y socio del club "TIOS QUERIDOS" (por favor escríbalo en letras grandes), club de la Liga de La Reina. Voy a molestarlo para que me dé los siguientes datos de la Selección chilena de 1962:

¿Con qué equipo se presentó a su primera confrontación?

¿Cuál fue el primer rival de Chile?

¿Quién fue el máximo goleador chileno?

¿Quién y de qué nacionalidad fue el goleador del torneo?

¿Participó Alemania en ese Mundial y qué lugar ocupó?

¿Cuál fue el score de Chile-Brasil y quiénes hicieron los goles?

¿Cuál fue el plantel chileno?

Saluda atentamente a usted.

GERMAN GAJARDO.
(Santiago)
Lector de 12 años.

***** Escuti; Eyzaguirre, R. Sánchez, Navarro; Contreras, Rojas; Ramírez, Toro, Landa, Fouilloux y L. Sánchez fue la alineación chilena en su estreno en el Mundial 1962, el 30 de mayo, frente a Suiza.**

El máximo goleador chileno fue Leonel Sánchez, con 4 goles. La misma cantidad anotaron Manoel dos Santos (Garrincha), de Brasil; Izidio Netto (Vavá), de Brasil; Albert (Hungría), Ivanov (URSS) y Jerkovic (Yugoslavia), compartiendo el primer puesto de los scorers.

Alemania jugó en el mismo grupo de Chile (el 2.º, con sede en Santiago); se clasificó en esta serie, pero fue eliminada en cuartos de final por Yugoslavia (1-0).

Brasil venció a Chile en la semifinal por 4 a 2. Los goles los anotaron Garrincha (9'), Garrincha (32'), Toro (42'), Vavá (48'), L. Sánchez (61') y Vavá (78').

El plantel chileno lo formaron: M. Escuti, A. Godoy, M. Astorga; L. Eyzaguirre, R. Sánchez, S. Navarro, M. Rodríguez, S. Valdés, H. Lepe; C. Contreras, E. Rojas, H. Cruz, M. Ortiz; J. Ramírez, J. Toro, H. Landa, A. Tobar, L. Sánchez, A. Fouilloux, M. Moreno, C. Campos y B. Musso.



Aspirante a la "U"

Señor Director:

Tengo 19 años y soy fanático de la "U", por eso desearía poder jugar por mi club favorito. Creo, además, tener condiciones. Soy puntero derecho neto, de los que van directamente al arco rival y puedo decirle que soy "muy amigo del gol". Por eso quiero que publique esta carta, por si la lee algún dirigente y se interesara por mí, lo que podría comunicarme a través de la misma Revista ESTADIO, que colecciono desde algún tiempo.

¿Puede un jugador provinciano ir a probarse en un club grande?

¿Existe en los clubes "la casa del jugador" para casos como el mío?

Sin más para molestarlo, se despide de usted un lector más.

RICHARDS CARDENAS.
Achao.

Provincia de Chiloé.

***** Todos los años los clubes convocan a selección de sus valores. En su caso, nos parece que debería dirigirse a D. Luis Ibarra, DT. de Universidad de Chile, Campos de Deportes 565, Santiago. A estas pruebas puede presentarse quien quiera.**

Equipe a su equipo

Señor Director:

Le agradeceré a Ud. se sirva darme algunas informaciones sobre el atractivo concurso "Equipe a su equipo". ¿Se puede incluir varios cupones en un solo sobre?

¿Se trata sólo de "equipos de fútbol" los que se sortean?

¿Los cupones pueden ir a nombre de un club?

En nuestro barrio estamos entusiasmados con la posibilidad de uniformar a un conjunto atlético que hemos formado. ¿Podríamos tener nosotros la suerte de ganarnos en el concurso esos equipos atléticos (zapatillas, pantalones, camisetas)?

Esperando su respuesta, lo saluda atte., en representación de sus amigos.

ENRIQUE HERMOSILLA F.
Población Juan Antonio Ríos, Santiago.

● Los once de Arica: Contreras, Escuti, Rojas, R. Sánchez, Navarro, Eyzaguirre; Ramírez, Toro, Landa, Tobar y Leonel. 2x1 a la URSS.

***** Puede usted incluir varios cupones en cada sobre.**

El ganador elegirá las prendas que necesite, sean para fútbol, atletismo, básquetbol rugby, etc...

Colocolinos de Colo Colo

Señor Director:

Con gran preocupación, como hincha de Colo Colo, he seguido los últimos acontecimientos de mi club, no tanto los resultados de los partidos —que después de todo en el fútbol hay que aceptar ganar y perder—, sino lo que ha ocurrido al margen de la cancha (diferencias de los jugadores con el en-

trenador, de éste con los dirigentes, declaraciones del señor Simián, contradeclaraciones del señor Palacios, etc.).

Yo tengo una teoría personal que se la voy a exponer: lo que pasa es que en Colo Colo NO HAY COLOCOLINOS, a quienes les interese de corazón la suerte de la institución. Todos los dirigentes, antes de llegar al club, eran hinchas de otros equipos o sencillamente el fútbol les interesaba un pepino. El 90% de los jugadores han sido comprados ya hechos: Nef (de la "U"), Santibáñez (de San Antonio), Herrera (argentino), Brunel (de Everton), Gabriel Rodríguez (de Concepción), Daniel Díaz (de Huachipato), Luis Díaz (de Concepción), Inostroza (de Unión Española), Gatica (de San Luis), Pinto (de la "U"), Ramos (argentino), Ponce (argentino), Crisosto (de la Católica), Orellana (de Green Cross). Sacando cuentas, NO HAY NINGUN TITULAR que sea realmente colocolino.

En mi modesta opinión, de aquí nacen todos los problemas de Colo Colo; falta mística, falta eso que los periodistas llaman "identificación con el club". Me parece, señor Director, que una manera de arreglar las cosas sería que los actuales dirigentes llamaran a gente antigua de las directivas o antiguos socios a ayudarlos; que los entrenadores fueran ex jugadores de Colo Colo y que se volviera a una seria preocupación por las divisiones inferiores. Todavía hay muchos niños que quisieran ser algún día cracks del club más popular de Chile.

Dejo lanzada la idea, que le ruego la exponga en la sección "Díganos".

Le agradezco esta publicación muy sinceramente y lo saludo atte.

GUSTAVO R. OÑATE P.
Santiago.

***** Todavía hay lo que Ud. llama "colocolinos" en Colo Colo. D. Enrique Montero, D. Miguel Valdés, D. Vicente Riveros, están en el inventario del club.**

Recordando

Señor Director:

Vería con sumo agrado que esta carta fuera publicada en su sección "Díganos"; agradeciéndole, lo saluda un antiguo lector de su revista.

Vi por televisión la final de la Copa Libertadores entre Boca Juniors y Cruzeiro; para mí no fue un partido de fútbol, sino una sucesión ininterrumpida de fouls y fuera de juego; la misión de los marcadores era la de destruir y no dejar jugar, ya sea por medios lícitos o ilícitos; ¡Ay del jugador que burlaba a su marcador de turno y pretendía con habilidad sortear un segundo defensa!: era prácticamente barrido con pelota y jugador, deteniéndose el juego para cobrar el correspondiente foul.

Recordando, volvían a mi retina los grandes partidos de fútbol del pasado, en que la habilidad era el factor determinante en el juego y no la destrucción. Vicente de la Matta, gran jugador de Independiente de Avellaneda, no habría podido hacer el gol memorable que le hizo a River Plate un 12 de octubre de 1939 en el estadio Monumental de Buenos Aires, que quedó grabado en el recuerdo de los argentinos como el "gol histórico", cuando se dribleó a cinco jugadores de River, empezando por Moreno, Minella, Santa María, luego siguió con Wergifker y Cuello y finalmente derrotó al arquero Sirne, cuando todo indicaba que iba a hacer el centro retrasado, al que entraban solos Arsenio Erico y Reuben.

En estos días antes de haber sorteado al segundo jugador, ya estaría en el suelo, barrido por un marcador implacable; ahora interesa el resultado y no el espectáculo, como lo demuestra el que dos grandes equipos de Sudamérica no pudieran hacerse un gol en 120 minutos de interrupciones, fouls y fuera de juego.

El que ha visto los grandes equipos y jugadas del pasado, no los puede olvidar tan fácilmente.

JUAN H. MORENO CORNEJO

Villa Alemana

Socio 17.791 de Everton.

estadio

Miércoles 26 de octubre de 1977.
Edición 1.785.
Fundación: 12 de septiembre de 1941.

Monjitas 454 - Oficina 206 - Teléfonos 380863 - 396754.
Santiago - Chile. Casilla 14141-A, Correo 21.
DIRECTOR: Antonino Vera.
SUBDIRECTOR: Edgardo Marín.
JEFE INFORMACIONES: Julio Salviat.
JEFE DE FOTOGRAFIA: Leopoldo Canales.
REDACTORES Y COLABORADORES: Igor Ochoa, Carlos Ramírez, Walter Parraguez, Sergio Jerez, Juan Aguad, Gilberto Villarroel.
COLUMNISTAS: Julio Martínez, Renato González, Carlos Guerrero.
CORRESPONSALES EN EL PAIS: Homero Avila (Antofagasta), Mario Meza (La Serena, Ovalle), Carlos Vergara (Concepción), Gonzalo Gutiérrez (Valparaíso), Hernán Osses (Temuco), Mario Landa (Chillán).
CORRESPONSALES EN EL MUNDO: Raúl Hernán Leppé (Buenos Aires), René Durney (Barcelona), Enrique Renard (Nueva York), Sergio Ried (Miami).
DIAGRAMACION: César Boasi.
DOCUMENTACION: Carlos Barahona.
FOTOGRAFIA: Miguel Rubio, Oscar Lagos.
DIBUJOS E HISTORIETAS: Hernán Vidal (Hervi).
ESTADISTICAS: Sergio Díaz.
SECRETARIA: Silvia Sánchez.
SERVICIO INTERNACIONAL: Agencia Ansa.
Editada por Sociedad Editora ESTADIO Ltda. Impresa en los talleres de la Editora Gabriela Mistral, que sólo actúa como impresora.
GERENTE GENERAL: Edgardo Marín.
REPRESENTANTE LEGAL: Alfonso Covarrúbias B.

TEMAS

2.ª Vuelta Ciclística Internacional "El Mercurio":

Pedalear es más que un juego...



- **La Vuelta '77 es la prueba más exigente y de mayor prestigio que se haya realizado en Chile.**

- **52 pedaleros, de nueve países, recorrerán 1.560 kilómetros en una lucha contra el tiempo, la naturaleza y la debilidad humana.**

El susurro ya ha alcanzado los oídos de millones de chilenos. Hay movimientos que delatan lo que no iba a ser, por cierto, una sorpresa, pero sí algo especial, con mucho de fascinación. Embrujo; así se le ha llamado, tal vez como una manera de explicarse cómo y por qué un país parece ir sintiendo la atracción irrebatible de un fenómeno deportivo.

¿No habrá algo de hechicería en todo esto? De repente se descubren ruedas girando cada vez más intensamente; cronómetros que esperan impacientes una pulsación nerviosa; banderolas en alto atentas al primer indicio de acción.

No hay duda ya. Las bicicletas han ocupado las primeras páginas de la prensa. La expectación es evidente. Se larga la segunda Vuelta Ciclística Internacional de Chile.

Entre las grandes

Es una aventura protagonizada por la intrepidez, el valor, la fuerza y el corazón de hombres que son virtuosos del físico. Cincuenta y dos pedaleros representando a nueve países se entregan a una lucha que dura diez días, durante los cuales Chile se abre en una ruta de 1.560 kilómetros desplegados por el valle central. El recorrido se cumple en una decena de etapas, que se inician por la cordillera, con la ascensión a El Teniente, para finalizar, en sus dos últimos tramos, bajando al sector costero, en Viña del Mar.

En su segunda versión, esta Vuelta "El Mercurio" ha conquistado un lugar importante en el ambiente ciclístico internacional. La presencia de pedaleros franceses, italianos, españoles, belgas, alemanes, norteamericanos, colombianos y argentinos es un testimonio de jerarquía. El interés periodístico de radios y revistas extranjeras por cubrir este evento, además del reconocimiento de la Federación Internacional de Ciclismo, avalan un prestigio que ubica a nuestra Vuelta entre las grandes pruebas del pedal americano.

¿Y los chilenos?

Chile participa en la Vuelta con 20 ciclistas que forman cinco equipos. La inquietud es similar a la del año pasado. ¿Qué posibilidades tienen? La



Ocho meses de trabajo y 160 mil dólares:

Así se arma la "Vuelta"

El latido de la Vuelta es inconfundible. Un mundo que es un hormiguero deja sorprender los pasos apresurados de quienes se mueven tras esta justa ciclística. Pedaleros, dirigentes, entrenadores, periodistas, mecánicos, médicos, hinchas. Es una vorágine que sólo soportan aquellos que están dentro de ella misma.

Los ciclistas son los que corren una Vuelta. Hay gente que la "arma". Como César Deramond, presidente de la Comisión Organizadora de la Vuelta a Chile.

"Esta 2.ª Vuelta viene preparándose desde hace ocho meses. Todo ese tiempo fue necesario para conseguir lo que ahora está a punto de iniciarse. Ahora es cuando despierta el real interés por la prueba. Ha habido cosas previas, como reuniones con las autoridades deportivas, revisión de la ruta, organización de una caravana de más de 150 personas que siguen la prueba durante los diez días, en fin, toda la preparación técnica de los ciclistas chilenos y el recibimien-

experiencia del '76 dosifica el optimismo. La escuadra Audax-San Bernardo está integrada por los mismos cuatro pedaleros que vencieron en la clasificación general de la primera Vuelta. Los equipos de Bata, Correos, "El Mercurio" y Unión Española tienen también figuras, como Leandro Contreras, Jaime Bretti, Sergio Aliste —nuevo valor nacional—, Roberto Muñoz y otros, que alimentan la esperanza nacional.

La participación extranjera muestra un nivel de excelencia indiscutible. El debut de los "escarabajos" colombianos, junto a la delegación alemana (revelación en el torneo mundial de San Cristóbal) y la escuadra francesa (fiel representante del ciclismo europeo) son un respaldo de autoridad para la Vuelta a Chile. Por otra parte, el trabajo realizado por los italianos, españoles y belgas en la versión '76 insinúa un juicio pausado para el desenlace de esta segunda Vuelta.

MARIO BOADA.

Mil quinientos sesenta kilómetros.
Y esta vez, a pedido de los europeos, con más pruebas de montaña.



to de las delegaciones internacionales.

En una Vuelta todo tiene que estar coordinado."

Esta prueba internacional tiene un costo aproximado de 160.000 dólares. El financiamiento se obtiene mediante aportes de la Dirección General de Deportes, el Comité Olímpico de Chile, diario "El Mercurio" y el auspicio de empresas e instituciones.

Sin embargo, la opinión del timó de la Vuelta es que la prueba tendría que autofinanciarse. *"El apoyo económico del Estado ha sido hecho pensando en la necesidad de una continuidad en la realización de este evento, que ya está considerado mundialmente. Creo que un éxito importante sería autofinanciar la próxima Vuelta, en 1978".*

El "Vocabulario" pedalero

Durante estos diez días de la Vuelta todo Chile va a escuchar algo de lo que se habla mientras se recorren 1.560 kilómetros. El ciclismo tiene su propio dialecto que dominan los que forman parte de la caravana en la ruta y los aficionados, pero no todos aquellos que van a estar a la orilla del camino. Para ellos va esta "sopladita" de Juan Alvarez, entrenador del Comité Olímpico.

Tubular: tipo especial de neumático para rueda liviana. Es un tubo de tela con banda de goma de un peso aproximado a los 250 gramos. Son fácilmente "pinchables" (una piedrecilla puede romperlos), pero tienen la ventaja de ser rápidamente cambiables, aunque en este tipo de prueba se trabaja con ruedas completas de repuesto.

"Chupar rueda": se dice cuando un corredor se ubica tras la rueda de otro, lo que le significa un alivio en el trabajo. Cuando son varios ciclistas los que van "a rueda" es fundamental el máximo de concentración, pues la distancia entre un ciclistas los que van "a rueda" es funtros, lo que obliga a estar atento a cualquier movimiento que haga el pedalero que va adelante.

"Tirar": relacionado con lo anterior; ahora es el ciclista que va en la punta quien hace el mayor esfuerzo (contrariamente a lo que piensa mucha gente que cree que va ganando quien se ubica en la primera posición del grupo). El pedalero que "tira" va enfrentando su pecho al viento o a la lluvia, con el desgaste físico que eso significa.

"Pelotón": se llama a los grupos compactos de ciclistas. Durante una carrera se producen generalmente divisiones, formándose un grupo puntero, los escoltas y también el "pelotón" de rezagados.

"Escapado": se dice así al pedalero que se ha adelantado al grupo y gana ventaja. Según la calidad del "escapado" en el grupo se inicia la persecución, lo que motiva las grandes luchas entre los equipos rivales. Existen diferentes estrategias para "salir a pillar" a los escapados, de tal modo que en la nueva salida del grupo no se "peguen a rueda" ciclistas adversarios.

"Sprint o embalaje": es el momento en que los ciclistas llegan a la meta, ya sea de una etapa o llegada "volante" —paso por un determinado lugar en la ruta—. En el embalaje el pedalero debe recurrir a todas sus fuerzas, por ello generalmente se levanta del asiento para cargar con todo el cuerpo el movimiento de los pedales.

"Carreteo o neutralización": distancia que los ciclistas ruedan sobre la marcha, pero, debido a dificultades de la ruta o peligro, no lo hacen en competencia. Se considera, sin embargo, como distancia oficial de la prueba.

"Rodada": es la caída que se puede producir durante la carrera. Por la forma en que se produce el avance de los ciclistas, además de la velocidad, un accidente puede causar la



El primer vencedor: El argentino Juan Carlos Haedo, ganador de la primera etapa de la primera vuelta: Santiago-Curicó. ●



HOTEL PANAMERICANO
Teatinos y Huérfanos

rodada de varios pedaleros simultáneamente.

"Cocido": se dice del ciclista que se ha agotado después de explotar todas sus fuerzas. Por la preparación física y técnica, sin embargo, muchas veces pueden seguir pedaleando casi por inercia.

"Pencazo": aunque se producen durante toda la prueba, son más frecuentes cuando la meta está a poca distancia. El ciclista trata de arrancarse del grupo o salir a pillar a algún escapado; lo hace dando "pencazos" o piques cortos, pero muy rápidos.

"Dar leña": es justamente la acción repetida de "pencazos" generalmente entre dos o más equipos, para "largar" (botar del grupo, dejar rezagado) a los rivales. También es frecuente, cerca de la meta, que se "den leña" para largar a los ciclistas que son buenos "embaladores" y que tienen, por ello, ventaja si llegan en grupo al término de la carrera. Así como buenos embaladores, también hay muy eficientes "leñeros".



Los sambernardinos: Ganadores por equipo el año pasado. Ahora son los mismos. Y quieren repetir.

Las 13 escuadras

CHILE:

AUDAX-SAN BERNARDO: (camiseta verde). D.T.: Dino Arrigoni.
Fernando Vera.
Carlos Kuschel.
Rafael Aravena.
Luis Ortega.

THOMAS BATA: (camiseta azul).
D.T.: Andrés Moraga.
Leandro Contreras.
Pedro Aguilera.
Julio Aguayo.
Miguel Carrasco.

CORREOS Y TELEGRAFOS: (camiseta amarilla). D.T.: Augusto Silva.
Jaime Bretti.
Mario Bretti.
Ricardo Bretti.
Manuel Aravena.

"EL MERCURIO": (camiseta naranja).
D.T.: Arturo León.
Roberto Muñoz.
Jaime Araya.
Justiniano Viscay.
Hernán Cárdenas.

UNION ESPAÑOLA (camiseta roja).
D. T.: Delfín Andreux.
Sergio Aliste.
Jesús Córdova.
Carlos Reyes.
Segundo Hojas.

ARGENTINA:

D.T.: Miguel Beldoratti.
Antonio Matesevach.
Juan Carlos Ruartes.
Mario Aguilar.
Juan Carlos Haedo.

COLOMBIA:

Gonzalo Marín.
Antonio Londoño.
Rigoberto Ramírez.
Juan Pachón.

ESTADOS UNIDOS:

D.T.: Jim Kelley.
Tom Doughty.
Allan Kingsberg.
David Ware.
Larry Shields.

ALEMANIA:

D.T.: Karl Ziegler.
Peter Weibel.
Wilfried Trott.
Olaf Paltian
Friederich von Loffelholz.

BELGICA:

Peter de Neef.
Emil de Haes.
Paul de Keyser.
Daniel Blommaert.

ESPAÑA:

D.T.: Antonio Pérez Moya.
Antonio Abad.
Miguel Gutiérrez.
Santiago García.
Francisco Jiménez. D.T.: Antonio Pérez

FRANCIA:

D.T.: Robert du Ponchele.
Gilles Mahe.
Bernard Barez.
Jacques Osmont.
Gerard Lucas. D.T.: Robert du Pon-

ITALIA:

Ettore Manenti.
Carlo Casiraghi.
Silvano Contini.
Agostinho Bertangnoli.





Oscar Lagos

Más allá de una temporada discontinua, Juvenal Vargas está decidido a buscar desafíos más importantes. Con sus goles como credencial, espera que finalmente se concreten las ofertas de los "poderosos" que aspiran a tenerlo y demostrar que todos sus sueños no eran inútiles jugarretas de la imaginación.

Un goleador esperando al emigrante...

Adentro es olfato privilegiado para el gol y astucia permanente. Afuera es una serenidad sin muchas palabras, porque Juvenal Vargas, como otros, es aún más intuición que sesuda explicación. Y sucede que a los 22 años, con historia reciente e ilusiones frescas, el delantero de O'Higgins ya tiene un destino ligado al éxito o el fracaso: goleador. Carga desde ya con esa añeja responsabilidad del todo o nada ante la red. Ahora como es tiempo de escasez, el oficio aparentemente simple de "empujarla" supone una sentida obsesión, acaso prematura en un jugador joven. Como sea, Vargas ya está "marcado" y, por sobre todo, su futuro depende del gol.

"Me gusta jugar en el área y creo que finalmente el gol es un lindo desafío. También he desarrollado otras funciones, pero ya estoy definido como hombre de punta. Ir de alero o como mediocampista son variaciones necesarias si se requieren, pero por mí que no me saquen del centro. Ahora fíjese que a pesar de los 22 años, ya tengo varias temporadas en el cuerpo y una experiencia, si no suficiente, al menos importante. Con esa seguridad le digo que mi ciclo en O'Higgins ya está cumplido. Este club me ha dado muchas satisfacciones, pero creo que para cualquier jugador es bueno el progreso, la realización en otras condiciones. Anteriormente hubo ofertas de Colo Colo y la 'U', pero el precio que puso O'Higgins fue muy alto y nada se concretó. A fin de año quedo libre y lo que se habla de mi partida a Racing es efectivo. Héctor Jesús Martínez, que jugó acá en Rancagua, está ligado al equipo y las dos veces que ha venido a cobrar un dinero que le deben ha reiterado la posibilidad. El ya se contactó con la gente de Racing y puede ser... En todo caso, si no es en Argentina, será en Chile. ¿Temor?... No, ya sé que muchos jugadores chilenos han salido al extranjero y se pierden en los recuerdos. Yo me tengo fe y si resulta



PERSONAJES

Un goleador...

● Cuando todavía no se consolidaba como ariete y ese número siete del pantalón lo condenaba a la raya... De todas maneras, tiempo para estar en el área y apurar la salida de Nef en Pedreros.

lo de Racing tenga por seguro que por empeño y confianza no me quedaré."

Sin embargo, este presente de Juvenal Vargas no es toda la historia ni explicación suficiente. Hay unos cuantos sueños acumulados en la placidez de Los Lirios, el pueblo donde Vargas pasó su infancia y adolescencia. Ahí, en la quietud placentera que descarta la prisa y el torbellino, Juvenal Vargas fue moldeando sus esperanzas con el detallismo de un artista y la calma del predicador. Porque siempre será difícil ubicar a Vargas en el grito estentóreo o la declaración agresiva. Pero su silencio no es ingenuo, ya está inmunizado contra las sorpresas y sólo sirve de plataforma para la palabra justa en el tono ideal. Aunque en definitiva le cueste hablar de sí mismo con algún entusiasmo que desborde los límites del recato...

"Mire, creo que voy bien al cabezazo y defino con cualquier pierna, además no me entrego nunca. Hay dos experiencias que han sido muy importantes para mí, al margen de la lucha semanal de los puntos. Primero, esa selección juvenil que llegó a las finales en Lima el 75. Ese equipo tenía muy buenos jugadores y veo difícil que otra vez se reúna un grupo similar. No le teníamos miedo a nadie y con la táctica justa que impuso Orlando Aravena no perdimos ningún partido, salvo la final a penales. Lo otro es el Hexagonal de este año, cuando reforcé a Colo Colo. Anduve bien y eso me fortaleció, especialmente porque Colo Colo después me pidió. Era interesante ver cómo andaba en otro equipo, ante mayores exigencias y, a mi juicio, aprobé el examen. Usted sabe que los jugadores de provincias siempre tenemos el problema de que nos ven muy poco en Santiago. Y quiérase o no, es aquí donde la gente se forma la opinión de uno. En todo caso, yo tengo muy claro que el éxito depende más que nada del propio esfuerzo y estoy dispuesto a sacrificarme para conseguirlo. Y no creo en eso de 'dormirse en los laureles'."

Sin escapar por cierto a los riesgos de la polémica, en Rancagua se confía en un "nuevo O'Higgins". En esencia la llegada de Nelson Oyarzún impuso algunos conceptos distintos a su antecesor, Armando Tobar, pero el "milagro", de producirse, estará, como siempre, más en los hombres que en las doctrinas. Mirando a este O'Higgins, Juvenal Vargas encara en el análisis una temporada quizás menos afortunada que el preámbulo...

"Me ha faltado continuidad para redondear un año más positivo. Un poco lo que le pasó al equipo en general, porque los malos resultados nos fueron restando confianza y, lo que es más grave, se perdió la unidad en el grupo. Por eso desde que asumió Oyarzún se ha tratado de restituir la amistad y pienso que lo está logrando. Lástima que muchos árbitros exageren sus cobros con nosotros y como algunos ya nos tildaron de bruscos entran predispuestos. A mí, contra Unión, me expulsaron, porque estaba estimulando a Salas con palabras algo fuertes. Pero no había insulto ni nada parecido. Igual me echaron... En fin, la idea era no descender y pienso que no habrá problemas. Personalmente me siento cómodo en el O'Higgins de ahora y, aunque sé que la gente está esperando el gol, trato de asimilar también otras funciones. Para escapar a la marca, hay que moverse y ocupar otras zonas. Esto por supuesto no lo salva a uno si no la mete. De joven no tuve un ídolo que me sirviera de modelo, pero admiré a Carlos Campos precisamente por todos los goles que hacía y su forma





● El recuerdo más alegre: la selección juvenil vicecampeona en Lima. Este apretado festejo es para Juvenal Vargas cuando anotó el gol decisivo ante Brasil...

gó a O'Higgins con ese bagaje bien asimilado y ahora, en el umbral de su despegue, no quiere más que elevar sus irrenunciables banderas.

"Desde mi debut el 73, supe que el camino era difícil. Como cualquier jugador joven, he pasado por etapas de vacilación, pero nunca perdí de vista que en esto sólo triunfan los que se prodigan. Y por eso tengo la seguridad de que en cualquier equipo grande puedo andar; más aún, estoy dispuesto a sacrificarme sin medida por lograrlo. Sólo con goles comprobaré si mis sueños iniciales estaban equivocados. Tengo el respaldo de toda mi gente y estoy esperando la oportunidad para demostrar que Juvenal Vargas está hecho para ganar. Y el próximo año debe ser esa gran oportunidad..."

El calipso de O'Higgins va quedando atrás y Vargas pretende agregar otros colores a su espíritu. Más amigo de la sensatez que de la soberbia, cuesta sacarle a Juvenal Vargas las definiciones más adornadas sobre sí mismo. Como todos los goleadores, Vargas ya entendió que sólo en la red está su verdad, y en ese fenómeno que es el gol sobran las palabras y los adjetivos. Que en este caso los actores como Juvenal sólo pretenden interpretar el libreto, no comentarlo...

IGOR OCHOA.

La búsqueda del cabezazo, una facultad que destaca a Juvenal Vargas. Esto fue contra Aviación en un año ● con demasiadas intermitencias.



de cabecear. Guardando las proporciones y en otro estilo yo desearía acercarme a su marca, porque sé que al final los hinchas lo miden a uno en goles. Hubo un tiempo que me alejé del área y muchos pensaron que era por temor. Simplemente se trataba de otros papeles que me encomendaban los técnicos y debía cumplirlos, pero mi pasión ha estado siempre ahí en el área..."

Allá en Los Lirios no hay lugar para la confusión. Las condiciones menos urgidas de los hábitos campesinos van delineando el carácter de su gente, que aprende a luchar sin estridencias. Juvenal Vargas lle-

PERSONAJES

CON LA MENTE EN DICIEMBRE (o cuando sea)

Martín Vargas estuvo en nuestra redacción haciendo recuerdos, contándonos sus proyectos y despidiéndose.

Todo aquello quedó atrás. La espera de las visas en Quito y Miami, las postergaciones del combate, los entrenamientos en la elevada Ciudad de México y en la ardiente y húmeda Mérida. La pelea misma, con todo su entorno de ansiedad e incertidumbre, de optimismo y de alguna vacilación fugaz. Las cosas que se dijo que se dijeron. La actuación decorosa. El fallo estrecho favorable al campeón. El regreso sobriamente alegre. El reencuentro con los suyos y esos 20 días de vacaciones, de relajamiento, de olvido de todo lo que fuera boxeo, de alivio de las tensiones.

Después de los 20 días de descanso programados, a contar del momento del regreso, Martín Vargas volvió al *footing* y al gimnasio de la Avenida Suecia. Con algunos kilos de más, pero con más entusiasmo que nunca.

Nos sorprendió gratamente con una visita a la redacción, acompañado de Lucio Hernández. Una visita que tiene un valor especial y que confirma lo que el *manager* nos había asegurado de la madurez de Martín. Porque estuvimos entre los que, a la luz de los elementos de juicio que el propio pugilista nacional nos proporcionaba, veíamos como desproporcionada su confrontación con el campeón del mundo de los pesos moscas (CMB). Porque fuimos de los que con más dureza enfocamos sus combates previos, mirándolos como antecedentes para la disputa del título de Canto. Sabemos que alguno de esos comentarios hirieron en su oportunidad la epidermis del joven osornino. Ahora viene a decirnos hidalgamente que si alguna huella quedó de algún pasajero resentimiento es positiva. Comprende perfectamente la intención de la crítica, fundamentada en la preocupación por la responsabilidad que tenía.

Haciendo recuerdos

Venía del gimnasio, donde recién nuestro reportero gráfico había tomado algunos aspectos de la práctica; su única inquietud era que había dejado a Martín Adolfo —el primogénito— en el auto, a las puertas de la redacción, y podía aburrirse...

Vivaz de mirada, claro de mente, seguro de sí mismo, Martín Vargas hurga en su sobre de fotografías del archivo y al repasar las de Mérida, vuelve a revivir el combate del 17 de septiembre.

—*¿Sabe qué fue lo único ambiental que no pude superar?... ¡La humedad! Por eso todo tuvo que ser muy bien racionado, el entrenamiento, las salidas y la pelea misma. Peleando como peleé bajé a razón de 200 gramos por round. ¿Se da cuenta si me pongo a tirar combos como malo de la cabeza? Me caigo de agotado antes del octavo...*

Mirando una copia en la que el árbitro está levantándole el brazo vencedor a Miguel Canto, Martín resume:

—*Yo no gané a Canto por cuatro razones: porque indudablemente es un gran campeón, por la humedad, porque lo rompí demasiado temprano y porque no me di cuenta nunca de las luces que se encendían cuando faltaban 10 segundos en cada round...*

Y fundamenta cada una de estas razones:

—*Una cosa es ver a un boxeador y otra tenerlo al frente. Yo había visto a Miguel en Caracas y en algunos videos; sabía que era astuto, difícil, porque ofrece poco blanco; me había parecido un buen boxeador. Peleando con él me pareció mejor por la cancha que mostró para pasar los momentos difíciles y sobre todo para dejar, al final de cada round, la impresión de que los había ganado, aunque hubieran sido muy parejos, tomando la ofensiva en los últimos 10 segundos.*

Insiste Martín en el segundo argumento: el de la humedad.

—*Tuvimos que hacer un plan especial de pelea, que me desgastara lo menos posible, que me permitiera llegar al final con todas mis energías; por eso parecí menos agresivo que de costumbre, por eso tiré menos las manos; no podía darme el lujo de errar mucho, no por la impresión que dejara, sino por lo que podía agotarme.*

En cuanto a la rotura del pómulo izquierdo de Canto, Martín enfoca así la influencia que tuvo en la pelea:

—*A mí no podía preocuparme recibir esas manos que recibí en los primeros dos rounds, porque Miguel no pega ni estampillas; eso de que él tirara, me convenía, porque venía hacia mí y yo podía agarrarlo firme en cualquier momento; cuando se vio herido, cambió totalmente la táctica; no fue más adelante, salvo en esos 10 segundos finales de cada round, y eso me perjudicó, porque disminuyó mis posibilidades de meterle una mano firme. Salió siempre muy bien de las cuerdas, porque tiene excelente vista, se me escabulló cada vez que lo tuve a tiro... Si no lo rompo tan luego, creo que habría tenido más de una oportunidad de agarrarlo.*

Y por último lo de las luces:

—*No me lo va a creer, pero estaba tan concentrado en Canto, que no me di cuenta que había luces que indicaban los últimos 10 segundos, por eso me sorprendía la repentina salida al ataque de Miguel, cuando en todo el resto del asalto sólo se había defendido. Si las hubiera 'parado' a tiempo, habría estado preparado para esa ofensiva y ahí mismo le meto el combo...*

Hasta ahora nada hace pensar que haya problemas para el combate acordado —por contrato— para el 3 de diciembre próximo; días más, días menos, no preocupan a Martín. "*Yo estaré preparado para pelear en la fecha indicada, como estaba para la primera pelea, que se había fijado en julio y se hizo en septiembre. Si esta otra es en enero estaré a punto en enero...*

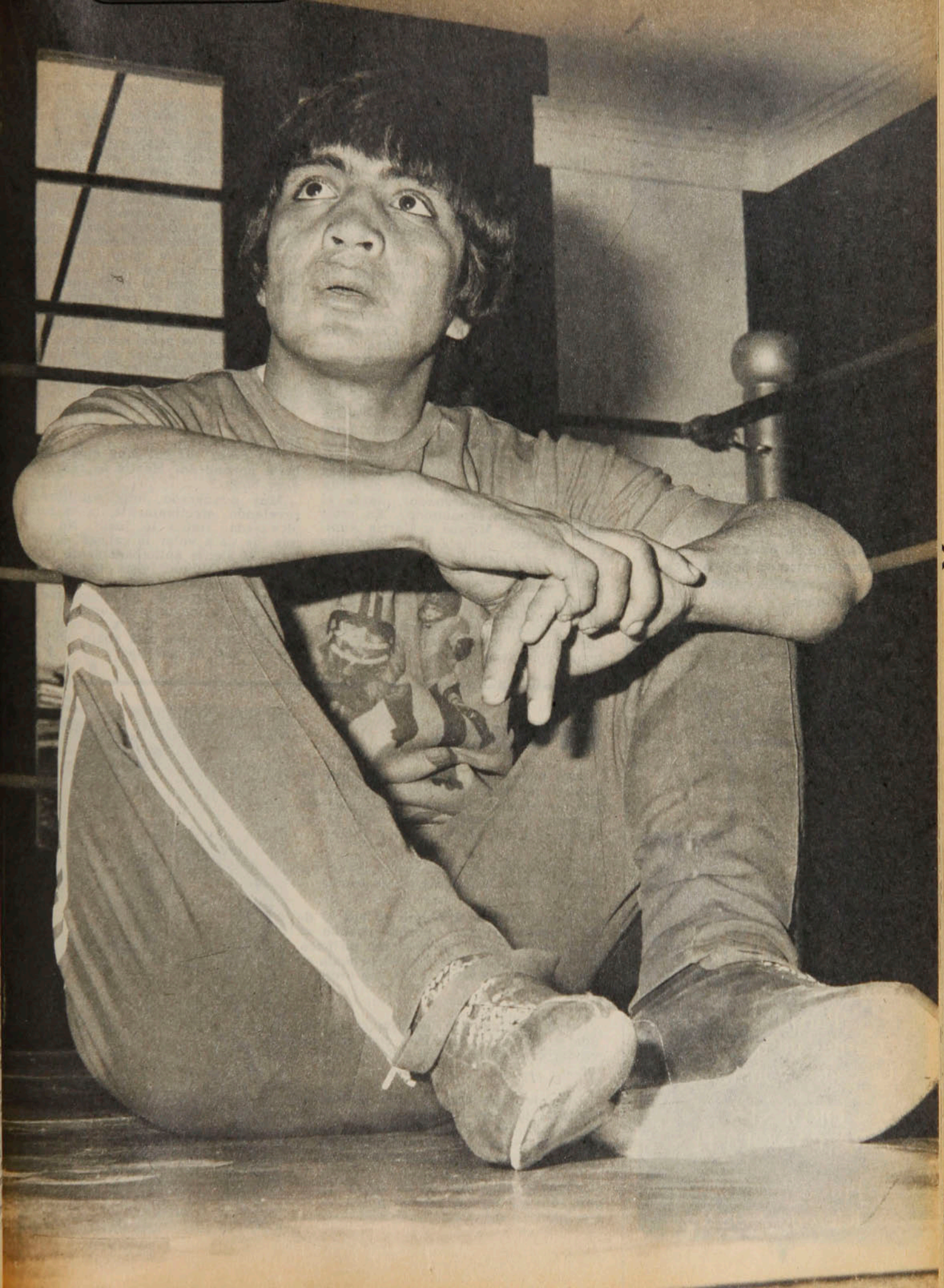

Leopoldo Canales



● **Martín Adolfo hizo también su visita al gimnasio de PRODEP y posó muy serio en brazos de su padre, que hizo un alto en la práctica diaria para regalonearlo unos instantes.**

RESTAURANT

El Parron

40 años

de experiencia en
Parrilladas
Carnes de primera
Pescados y mariscos

ORDENES
PARA BANQUETES

Providencia 1188
Teléfono 239821

PERSONAJES

Con la mente . . .

Hablamos de ese segundo combate con Miguel Canto. Están de acuerdo Lucio Hernández y Martín: *"Es muy probable que el campeón plantee esta pelea de manera distinta a la de Mérida, pero también nosotros seguiremos otra estrategia".*

Es el manager el que dice: *"Aquí no habrá problemas de humedad, de ambientación ni de nada. Martín podrá hacer 'su' pelea, sin trabas de ninguna especie. Tiene, además, la ventaja de conocer ya a Canto, de saber qué hace y cómo lo hace. Tendrá también a su favor el que llegará con más de un mes en manos del entrenador mexicano 'Cuyo' Hernández..."*

Esto ya está decidido. No se entra en muchos detalles en la charla, pero queda en claro que Martín ha dejado de depender de Guillermo Pulgar; una separación amistosa, conveniente para el pugilista, desde el punto de vista técnico, y del entrenador, desde el punto de vista económico. *"En estos días viajo con Mireya y Martín Adolfo a México; volveré sólo unos días antes de la pelea; si hay postergación, vendré a pasar las fiestas de fin de año y vuelvo a donde 'don Cuyo', así es que esta visita bien puede ser la de la despedida. . ."*

La referencia al preparador azteca nos detiene unos instantes: *"Yo le tengo confianza, es un hombre que sabe mucho y que además sabe ganarse a la gente; es una mezcla de hombre suave y firme a la vez, que convence con facilidad. Le voy a dar un ejemplo: en un momento del entrenamiento de guantes hice algo que a él le gustó, paró la acción y me dijo: '¿Me hace el favor, Martín, de repetir eso que hizo?' ¡Cómo no le va a hacer caso uno a un tipo así!... Además con él llevo la ventaja de tener buenos sparrings."*

Hablando del combate mismo, de Santiago, Martín expone la convicción de que entonces andará mucho mejor. Y también fundamenta su aseveración: *"Es que estoy convencido que, sin estar del todo mal, no estuve todo lo bien que la gente dice, en Mérida. No fue, ni con mucho, mi mejor pelea. ¿Verdad, don Lucio?..."*

Hernández asiente: *"De acuerdo. Para mí, Martín peleó muchísimo mejor con Carlos Laciar en Bariloche, con Carlos Escalante en Buenos Aires y con Carlos Leyes, tanto en Bariloche como en Santiago..."*

"¿Y no se acuerda, don Lucio, de esa pelea con Rolando Trujillo, en Osorno?"

"De veras, ésa fue muy buena también, porque ahí Martín lo hizo todo muy bien..."

Muy ponderado, muy equilibrado, revelando, efectivamente, la madurez alcanzada. Habla lo justo. No dice que "le va a volar la cabeza" a Canto ni se siente anticipadamente Campeón del Mundo. Está metido con sus cinco sentidos en su segunda oportunidad. Aunque en los momentos de la visita la mayor preocupación fuera Martín Adolfo, que a lo mejor se estaba aburriendo allá abajo, en brazos de una de sus tías...

A. V.

Frases

—Es bueno que la gente sepa que en México no tuve problemas con nadie, que me hicieron buen ambiente, que me trataron con respeto como rival de su campeón y con afecto como hombre.

—A un solo gallo lo oí gritar, no sé qué leseras, desde la galería, en el estadio...

—Un periodista dijo que yo era... de las Fuerzas Armadas, porque cuando alguien me llamaba me cuadraba un poco, al estilo de Cantinflas, en esa película en que hacía de soldado... ("A sus órdenes, jefe...").

—Los chilenos que llegaron hasta Mérida se portaron muy bien conmigo; me ayudaron en todo, sobre todo a distraerme.

—Yo le agradezco a don Guillermo (Pulgar) todo lo que hizo por mí; ahora nos separamos a la buena, porque la Empresa lo estima lo más conveniente y don Guillermo está de acuerdo.

—Estuve unos días en mi tierra (Osorno) "a todo pasto"; llegué a los 54 kilos, pero no me cuesta nada bajarlos con el entrenamiento.

Leopoldo Canales

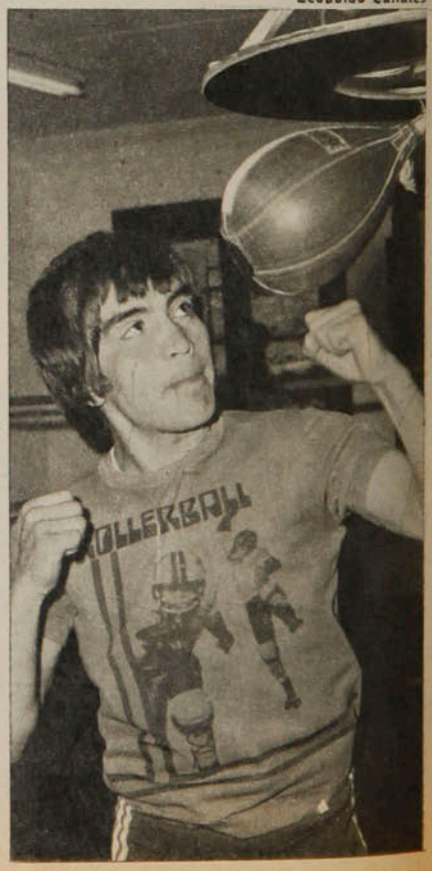

TEMAS



Cornejo, Hartmann y Eynaudi: El capitán y los posibles titulares.

A mes y medio de la Copa Mitre:

TRIZADURA EN LA PRESELECCION

El ejemplo dado por Argentina con su equipo "junior", que ganó la Copa Galea (equivalente al título del mundo) de la mano de Patricio Rodríguez, ha inquietado a la Federación Chilena de Tenis, decidiéndola a dar un primer gran paso. Patricio Cornejo ha sido designado oficialmente para preparar al contingente "junior" que concurrirá a Rosario, en Argentina, del 28 de noviembre al 4 de diciembre, a defender su título de campeones de la Copa Mitre. Hace un año, Antonio Hartmann, Heinz Gildemeister y Roberto Ossandón ganaron para Chile la versión 1976, disputada en La Paz, en donde por primera vez se instauró el que los jugadores no excedieran de los 21 años.

Diariamente, en sesiones de mañana y tarde, Cornejo está entregando toda su experiencia a la selección designada por la Federación: Antonio Hartmann, Ricardo Eynaudi, José Miguel Ayala y Juan Núñez.

Sorprende la ausencia de Heinz Gildemeister (que ya el año pasado fue figura clave en el triunfo chileno en La Paz). Justo en el día de su decimoséptimo cumpleaños, el 18 de octubre, recibió la mala noticia de su separación del equipo por medidas disciplinarias. *"Heinz no será convocado hasta que no aclare su situación respecto a la inasistencia al Sudamericano de Caracas, en donde se le quedó esperando, ya que sus excusas a la Federación no le parecieron satisfactorias"*, es la opinión oficial del organismo máximo del tenis chileno. Heinz nos da su opinión: *"Yo expliqué claramente la situación* (ESTADIO N.º 1.781). *Es lo mismo que posteriormente conoció la Federación. Ahora ellos interpretaron que yo los culpaba. Yo no quiero decir quién tiene la culpa; sólo que yo esperé infructuosamente en Barcelona la visa que nunca me llegó; ellos sabrán de quién es la responsabilidad. No tengo nada que modificar en mi exposición.*

A su vez Patricio Cornejo tiene su opinión del plan, que da la impresión que sería el primer peldaño para que en un futuro asumiera la responsabilidad de dirigir equipos aún más trascendentes, la Copa Davis, por ejemplo. *"Creo que esta edad es fundamental para el futuro de los jugadores y ellos necesitan de alguien que los guíe. Yo no había tenido la oportunidad de estar muy cerca de ellos, por lo tanto, no tengo una opinión formada de los mismos. Espero en este mes y medio que trabajaré con ellos impregnarlos de una mentalidad dedicada exclusivamente a rendir en el tenis y a alejar otros problemas de su mente. Por eso lamento que se haya producido este problema con Heinz, pues él debería estar dedicado exclusivamente a jugar y no pasando por lamentables situaciones de orden burocrático."*

Los seleccionados

Antonio Hartmann debe ser uno de los números puestos en el equipo chileno. "Toño" fue titular y primer singlista en la Copa del año pasado. Ahora, de regreso de su incursión por Estados Unidos y Europa, se integra de inmediato al equipo. *"Estuve jugando siete torneos del circuito Watch en Norteamérica; en dos de ellos pasé la clasificación. Luego, fui a Italia, donde tuve mis mejores actuaciones: gané dos torneos en dobles con Ricardo Eynaudi. Fui luego a Roland Garros y por falta de antecedentes no fui aceptado en clasificaciones al igual que en Wimbledon. Entonces me fui a España a seguir jugando. Creo que he subido mi juego. Estoy más tranquilo y jugando inteligentemente. Estuve con 'Pato' Rodríguez, que me dio consejos que me han servido mucho."*

—¿Retendremos la Copa Mitre?

—*Veo muchas posibilidades. Uruguay, que fue el rival más difícil el año pasado, no me parece de cuidado. José Luis Damiani y Hugo Roverano no han subido mucho su juego con respecto a lo que rendían. Los más duros serán los ganadores de la Copa Galea, los argentinos, pero sólo por ser locales. A Clerck, Da la Fontana y Gattiker los conozco bastante y son todos ganables. Y a propósito, no sé por qué Chile no participa en la Copa Galea. Sólo existen tres equipos sudamericanos inscritos: Argentina, Uruguay y Brasil. Siempre se eliminan Brasil con Uruguay y el ganador enfrenta a Argentina. Para Chile sería fácil ganar la Zona y llegar a Europa a las finales.*

El otro viajero que se integró a esta selección es Ricardo Eynaudi. Cumplió 21 años en 1977 y sólo hasta fines de año podrá ser "junior". Estudió y terminó también Administración de Empresas en Estados Unidos. Anteriormente, ha sido seleccionado chileno y campeón sudamericano juvenil, formando equipo hace cinco años con Hans Gildemeister. Luego, semifinalista en la Copa Sunshine, torneo por equipos que se juega en Estados Unidos, junto a Hans y Belus Prajoux. Este año, luego de terminar su carrera, viajó por primera vez a Europa y junto a Hartmann jugó en Italia, donde ganó dos títulos en dobles. También jugó en Francia y España. *"Pienso, como muchos, que he perdido el tiempo al dedicarme tan tarde y empezar a viajar recién ahora. Les estoy dando cuatro o cinco años de ventaja en experiencias a otros tenistas de mi misma edad, pero trataré de recuperar el tiempo perdido".*

Los otros dos seleccionados son elementos que han estado jugando todo el año en Santiago. José Miguel Ayala, campeón juvenil de Chile el año pasado, reciente ganador del torneo "Fiestas Patrias" en dobles junto a Heinz Gildemeister, y también con experiencia en Estados Unidos. El cuarto llamado es Juan Núñez, el viñamarino que tuviera tan buen comienzo este año, llegando incluso a ganar en mayo la Copa Administración, al vencer en la final precisamente a José Miguel Ayala y llegar a otra final, perdiendo en el campeonato "Omar Pabst" con Armando Cornejo.

CARLOS RAMIREZ.



● La Reina de los 2os. Juegos Olímpicos del Acero recibe pleitesía de los dirigentes del Club Deportivo Huachipato.



● El complejo deportivo de Las Higueras, susceptible de ampliación sin que pierda la belleza y frescura del panorama.

Esto es Huachipato

TEMAS

Desde la altura y a través de los bosques la mirada se tendía absorta abarcando desde las chimeneas de Lirquén hasta más allá de la bahía de San Vicente... "Al frente, los altos hornos de Huachipato", señaló el piloto. Y dos fumarolas, una blanca y otra rojiza nos ubicaron. Ibamos en una visita demasiado rápida con un objetivo específico: asistir a la inauguración de la 2ª Olimpíada del Acero, la "convención" deportiva de 5.400 trabajadores de todo nivel, desde el Superintendente al último de los jornaleros de la planta siderúrgica de la CAP.

Ya en nuestra edición anterior esbozamos a grandes rasgos en qué consistió la fiesta de esa tarde. Teníamos el resto del día, desde media mañana, para meternos en ese mundo que es digno de conocerse en sus dos fases: la industrial y la deportiva. A tranco largo anduvimos entre lingotes y láminas, en medio del calor de la subyugante fundición, subiendo y bajando, preguntando y escuchando.

Y conocimos por dentro ese club que debe ser único en el país: El Club Deportivo Huachipato, de vida paralela a la industria, que es como uno de los pulmones de Chile. Cuando llegaron los primeros ingenieros norteamericanos y chilenos y los primeros obreros a levantar las estructuras, empezó a hacerse deporte; los futbolistas jugaban en el estadio de la Población Gaete, los basquetbolistas en una bodega de materiales de lo que todavía era sólo un Campamento. Por eso, aunque el club mismo nació un poco después, se considera como fecha de fundación el 6 de junio de 1947, que fue cuando se inició la construcción de la planta y se jugó el primer partido para celebrarlo...

Treinta años pasan pronto y en ellos se hacen muchas cosas. La convicción de que la población trabajadora necesitaba esparcimiento, que era preciso mantenerla unida para una



sional y los equipos afiliados a la ANFA, en fútbol, a la Federación de Básquetbol y a la Federación de Hockey en Patines son su representación externa y en torno a los campos deportivos se mueve aún una masa considerable de gente que no pertenece a la industria, pero que ésta la cobija en sus instalaciones como una valiosa contribución a la comunidad.

4.743 participantes a cargo de 620 dirigentes y técnicos dan vida a esta otra usina, que es la deportiva. 25 mil personas (de las que 15 mil son deportistas activos del club) hacen uso mensualmente de las cuatro canchas de fútbol, tres de tenis, una de hockey, una multicancha, de los dos gimnasios cubiertos y de la plaza de juegos infantiles.

Esto es el Club Deportivo Huachipato, una entidad en que los títulos satisfacen (Campeón de Ascenso en 1966 y de Primera División en 1974, en fútbol profesional; Campeón Nacional Juvenil en 1965 y 1972 en fútbol amateur; Campeón Juvenil de Básquetbol en 1970; Campeón Nacional Infantil de 1969-70-71 y 76; Campeón Nacional Juvenil de 1968-70-72 y 75; Campeón Nacional de adultos de 1975, en hockey sobre patines), pero no son lo más importante. Porque la esencia de la entidad es fomentar la sana práctica en grata convivencia de la actividad deportiva y ofrecer recreación a sus trabajadores.

A. V. R.

Los Clubes Seccionales en la ceremonia de inauguración de la Olimpíada. Los 5.400 trabajadores de la industria están representados en los juegos que durarán hasta diciembre próximo.

mejor convivencia y una mejor producción, hizo que el deporte fuera algo realmente importante en la usina, y que abarcara no sólo al trabajador, sino al grupo familiar y por último a toda la población adyacente, perteneciera o no a la industria.

Por eso, Huachipato es hoy un club con campos deportivos propios levantados en la Villa Presidente Ríos, de Talcahuano, ganándole terreno a los bosques y a los arenales, adquiridos con aportes de la CAP y del club. Es un club con 7.500 socios entre "básicos" (trabajadores de la planta), "familiares" (esposas e hijos de los trabajadores), "participantes" (que no pertenecen a la planta) y "honorarios" (los que prestaron servicios distinguidos a la institución); es un club de tres Asociaciones: Fútbol, Básquetbol y Hockey en Patines, y ramas de Atletismo, Aviación Civil, Automovilismo, Ajedrez, Caza y Pesca, Tenis, Tenis de Mesa, Rayuela y Vóleibol.

Cada una de las 18 secciones de la usina tiene su club; el equipo profe-

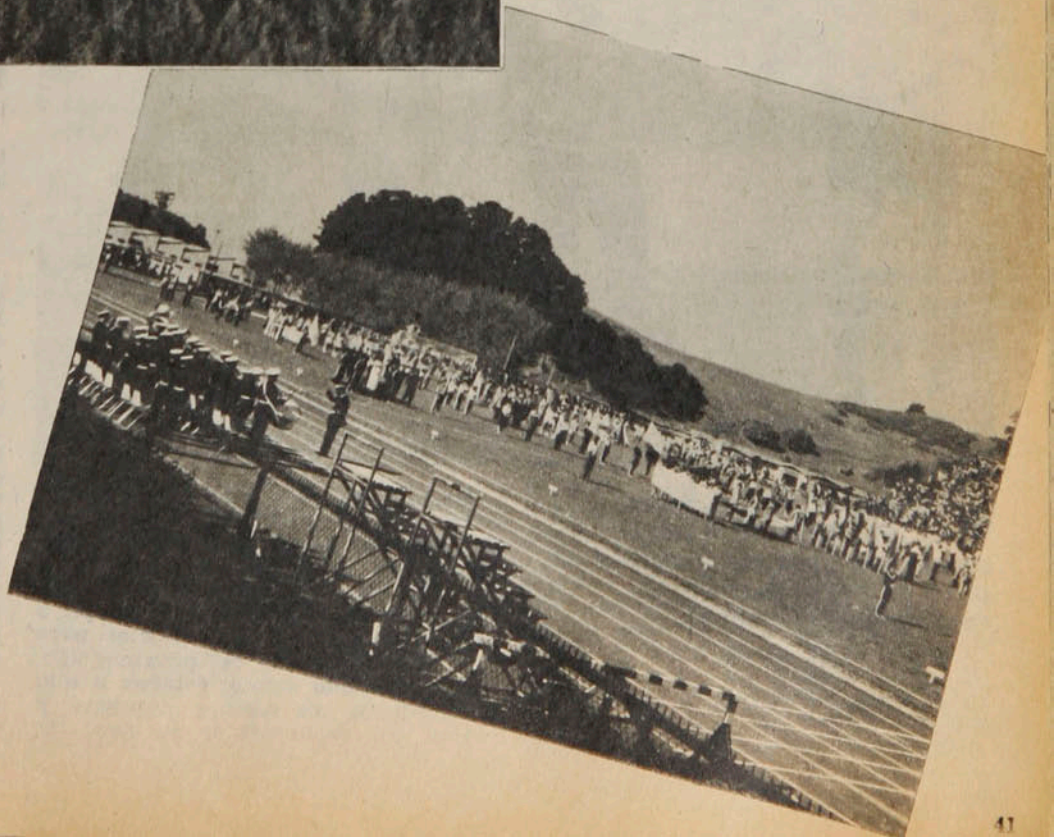

INTERNACIONAL

El Mundial de Argentina:

AUSTRIA A TIRO DE CAÑON

El empate conseguido en Leipzig dio vuelta de campana las posiciones del Grupo 3 de Europa, para la Copa del Mundo. Ahora son los vieneses los que están por sacar los pasaportes.



● **Austria 3.º. Fue en Suiza, en 1954. Disputó el tercer puesto con Uruguay, ganando por 3 a 1. A ese partido corresponde la escena.**

Hasta antes del partido de vuelta entre Austria y la RDA, jugado hace dos semanas en Leipzig, eran los alemanes del Este los que se sentían ya con los pasaportes para Argentina. Estamos hablando del Grupo 3 de Europa en las eliminatorias para la Copa del Mundo del próximo año. Con un partido menos, estaban a sólo un punto de sus vecinos austríacos y tenían que recibirlos en su casa; las cuentas de los de la RDA eran claras: si habían sacado el empate en Viena, en el primer partido, no tendrían por qué no ganar en su propia cancha. Y eso les bastaría para pasar adelante en el puntaje y quedar prácticamente clasificados, porque no podrían ser Turquía y Malta quienes les pusieran tropiezos.

Pero ocurre que Austria sacó también el empate como visitante y ha afirmado sus posibilidades. Ahora el cuadro ha quedado así:

AUSTRIA: PJ.: 5; PG.: 3; PE.: 2; PP.: 0; Puntos: 8.

RDA: PJ.: 4; PG.: 1; PE.: 3; PP.: 0; Puntos: 5.

Los alemanes deben ganar sus dos encuentros restantes y harán 9 puntos, pero como los austríacos también deben ganar el suyo, totalizarán 10 puntos. Y ¡a Argentina los boletos! Por si ocurriera algún estropicio, los vieneses tienen otro antecedente a su favor: la diferencia de goles: hicieron 13 y les marcaron 2 (+ 11); los alemanes hicieron 4 y les anotaron 3 (+ 1).

Veamos el historial de los que, matemáticamente, aún disputan un lugar entre los finalistas de 1978:

Dos veces semifinalista

Austria ha llegado dos veces a las semifinales de la Copa del Mundo. En el año 34 se clasificó a expensas de Bulgaria, a la que goleó por 6 a 1. Ya en la fase final de la primera Copa jugada en Europa comenzó eliminando a Francia por 3 a 1, luego a Hungría, 2 a 1, y cayó en las semifinales por la cuenta mínima frente a Italia, que fue campeón. Eran los tiempos del afamado Wonderteam, del gran delantero Sindelar y de un fútbol preciosista y práctico a la vez. En disputa del tercer lugar, fue vencido por Alemania por 3 a 2. Queda, pues, en claro, que su debut fue bueno, ya que se clasificó en cuarto lugar.

En 1938, aunque se había clasificado eliminando a Letonia, no pudo concurrir a la fase final en Francia,





porque muy poco antes Austria había sido anexado a la Alemania de Hitler. Tampoco actuó en 1950, aún con las heridas abiertas de la Guerra Mundial. El 54 fue a Suiza, ganando ese derecho al golear a Portugal por 9 a 1 y empatar en la revancha. Y este año mejoró su anterior actuación de 1934. Ganó a Escocia (1 a 0) y a Checoslovaquia (5 a 0); luego en un match de curioso desarrollo eliminó a Suiza por 7 a 5, luego de haber estado perdiendo por 4 a 0. En las semifinales, sufrió una estruendosa derrota frente a Alemania Occidental por 6 a 1, y en disputa del tercer puesto, en Zurich, derrotó al Uruguay por 3 a 1. Cuarto, pues, el 34, y tercero el 54.

● Las dos Alemanias se clasificaron en el grupo que integraron con Chile y Australia, en el último Mundial. Pero los de la RDA quedaron eliminados en la segunda fase. La escena es del pàrtido que empataron 1-1 con Argentina.

El 58, en Suecia, Austria estuvo presente, habiendo previamente eliminado a Holanda y Luxemburgo. Le tocó un grupo difícil en canchas escandinavas y fue así como, derrotado por Brasil (3-0) y por la URSS (2-0) y empatando con Inglaterra (2-2), quedó fuera.

No se inscribió en 1962 y el 66 fue eliminado por Hungría (1-0 y 3-0) y por RDA (1-1 y 2-1). En 1970 tampoco tuvo mejor fortuna en el grupo que ganó Alemania Occidental y en el que intervenían también Chipre y Escocia.

Ya anduvo cerca de ir al último Mundial, el de 74. Al término de la eliminatoria igualaron en 8 puntos Suecia, Austria y Hungría. Por diferencia de goles quedó fuera Hungría y el desempate de Austria-Suecia lo ganaron los escandinavos por 2 a 1.

Y ésa es toda la historia de los austríacos en la Copa del Mundo has-

Austria a tiro . . .

ta hoy. Bajó mucho el fútbol vienés después del 54, pero ahora está cerca del viaje a la Argentina.

Una historia complicada

La RDA, como tal, comenzó a intervenir en 1958 y en el grupo IV europeo, enfrentándose a Checoslovaquia y a Gales, cedió ante los checos.

Pero hay que considerar que, antes de eso, Alemania era una sola el 34 y el 38, aunque fueron los alemanes occidentales los que hicieron historia en el fútbol. En 1962 la RDA quedó eliminada por Hungría, que fue la que vino al Mundial de Chile. También le tocó eliminarse con Hungría y Austria el 66 y, de nuevo, los magiares conquistaron el derecho a ir a Inglaterra. En 1970 fue Italia el que dejó fuera a la RDA, aunque consiguió ésta empatar un match con los italianos y ganarle dos veces a Gales.

Para 1974 la República de Alemania Oriental tuvo bastante trabajo para lograr su clasificación en el grupo IV de Europa. Claro que no le costó mucho vencer dos veces a Albania y a Finlandia, pero contra Rumania fue diferente: perdió en Bucarest y ganó en su casa. Pero los rumanos tuvieron una tarde negra al empatar con Finlandia y fue así como la RDA totalizó 10 puntos y Rumania sólo 9.

En la fase final fue incluida en un grupo muy favorable a la dos Alemanias. Eran sus rivales Chile —que se agrandó en Berlín— y la modesta Australia. Comenzó venciendo a Australia por 2 a 0 y en seguida le tocó un adversario que no se esperaban. Chile no sólo le empató a un gol, sino que estuvo muy cerca de vencerla. Claro que en el último match del grupo se produjo la sorpresa de Hamburgo: Alemania Federal fue vencida por uno a cero por los alemanes del Este y hasta se dijo que esa derrota del team, que ese año ganó el título, fue una maniobra astuta del entrenador Schön, de la RFA.

Con Brasil, Holanda y Argentina tuvo que luchar la RDA para pasar a la final de Munich. O, por lo menos, para disputar el tercer puesto. Cayó ante Brasil por 2 a 1, Holanda la venció por 2 a 0 y conquistó su único punto, empatando a uno con Argentina. Holanda, pues, disputó el título y Brasil el tercer lugar.

Las gracias de Turquía

Matemáticamente, Turquía podría triunfar en el grupo III de Europa este año. Ha conquistado sólo 3 puntos, pero como le quedan aún tres encuentros por jugar, podría totalizar 9 y quedar por encima de Austria y la RDA. Pero no es fácil que esto suceda y la lógica indica que los turcos quedarán fuera de la cuestión.

Aunque parezca extraño, Turquía estuvo una vez en la fase final de la Copa del Mundo, aunque ha tratado de hacerlo, desde 1950, seis veces. Justamente en 1950, para el Mundial de Brasil, Turquía ganó el derecho a concurrir a la fase final, al vencer a Siria por 7 a 0. Pero, pese a ello, prefirió no cruzar el Atlántico y se quedó en casa. Se recordará que, en ese Mundial, sólo hubo trece competidores en las finales.

En 1954, Turquía hizo noticia y la favoreció la suerte. Tuvo que luchar con España y mientras los españoles ganaron el primer match por 4 a 1, perdieron la revancha por 1 a 0. De acuerdo al actual sistema de diferencia de goles, España se habría clasificado, pues tenía 4 goles contra 2 de sus rivales. Pero no era así y se fue al desempate. En una actuación totalmente irregular, los españoles tan sólo empataron a dos goles. No hubo clasificación por penales, sino que, simplemente, se recurrió al sorteo. Y un "bambino" italiano le dio a Turquía el derecho a asistir al Mundial de Suiza. Es indudable que España habría hecho un muy superior papel, ya que Turquía sólo venció a Corea del Sur por 7 a 0 y perdió dos veces (4-1 y 7-2) con Alemania Federal.

En 1962, aunque ganó en las eliminatorias dos veces a Noruega, quedó fuera, al ser vencida en matches de ida y vuelta por la Unión Soviética. El 66 fue Portugal el que postergó sus ilusiones, pero la verdad es que, en su grupo de eliminación zonal, los turcos quedaron también detrás de Checoslovaquia, que los goleó, y de Rumania. Para México 70, otra vez quedó fuera en el grupo que ganó la URSS. Y tampoco llegó a la fase final el 74, eliminada en el grupo que clasificó a Italia.

Ya queda dicho: Turquía pudo asistir a la fase final del 50 en Brasil, pero se quedó en casa. Y el 54, por sorteo, se ganó el viaje a Suiza

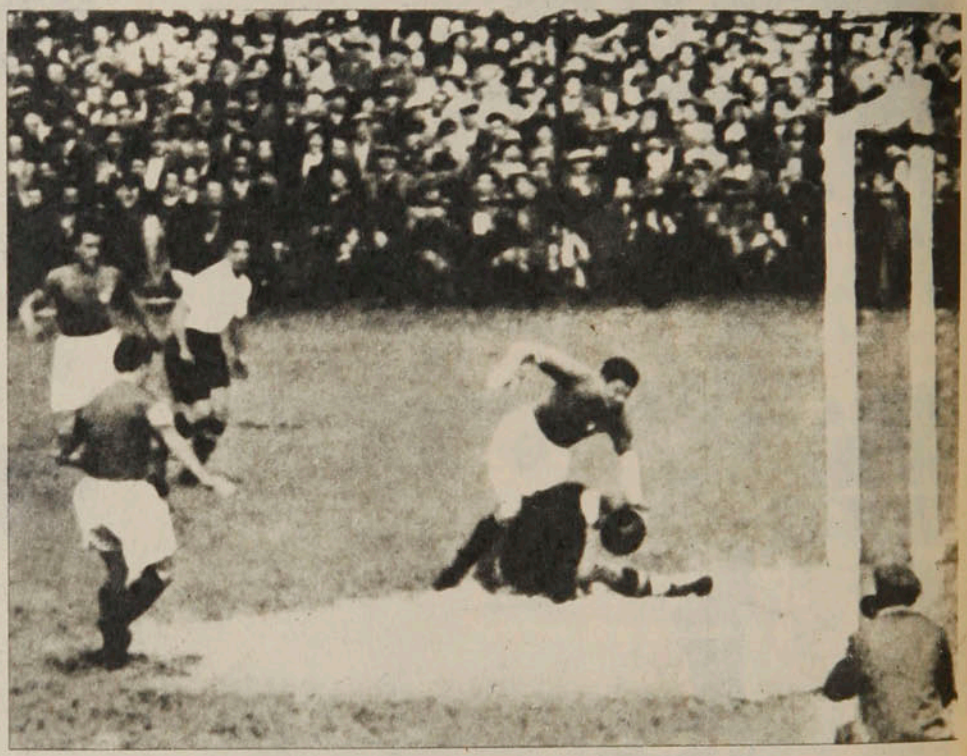

● **Italia derrota a Austria en las semifinales de 1934. Guayta vence a Platzer. Por el cuarto puesto, los austríacos perdieron con Alemania.**

UN SIGNO DE PRESTIGIO

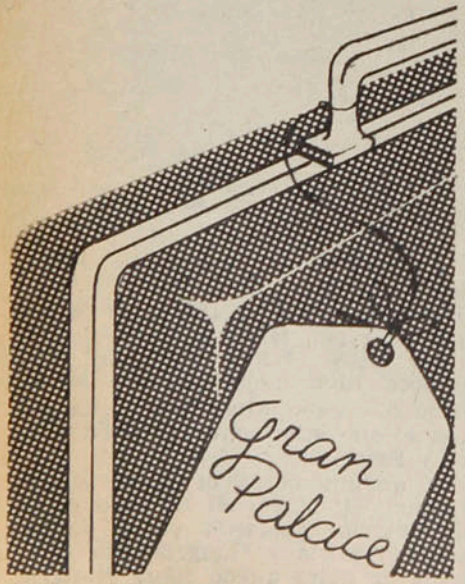

HOTEL GRAN PALACE
Huérfanos 1178 - 10.º piso

ENTRETIEMPO



Estadio Santa Laura. Tras insistente dominio, Audax Italiano logra igualar a uno con Universidad de Chile en el minuto 82. Esta es la escena previa al gol.

1 El autor de ese gol —ver foto— fue:
a) Alejandro Trujillo
b) José Acevedo
c) Pedro Ponce

2 Germán Pardo fue campeón chileno de la categoría:
a) pluma
b) gallo
c) mosca

3 El segundo apellido del arquero Hugo Rojas (A. Italiano) es:
a) Rodríguez
b) Ramírez
c) Benítez

4 El nombre de la tenista Renée Richards antes de su cambio de sexo era:
a) Richard Raskind
b) Ronald Kimbley
c) Richard Courtley

5 El piloto Jorge Bravo corre por el equipo de:
a) Inapis
b) Capel
c) Viceroy

6 El colista en el S. A. Juvenil de Básquetbol en Guayaquil fue:
a) Perú
b) Ecuador
c) Paraguay

7 Giorgio Chinaglia se formó futbolísticamente en:
a) Irlanda
b) Gales
c) Escocia

8 El ganador del Grupo I de Europa en las Eliminatorias del Mundial de Argentina es:
a) Polonia
b) Hungría
c) Holanda

9 El tenista Humphrey Hose es de nacionalidad:
a) australiana
b) colombiana
c) venezolana

10 La mediofondista juvenil Genoveva Caro es:
a) osornina
b) viñamarina
c) valdiviana

11 La despedida de Pelé fue en:
a) Nueva York
b) Río de Janeiro
c) Los Angeles

12 Miguel Angel Leyes fue arquero de:
a) Huracán
b) Boca Juniors
c) San Lorenzo

RESPUESTAS: 1B; 2C; 3A; 4A; 5C; 6A; 7B; 8A; 9C; 10A; 11C; 12A. De 12 a 10 respuestas correctas, muy bueno; de 9 a 7, bueno; de 6 a 4, regular. Menos de 4: debe leer más ESTADIO.

Mirando hacia el 78



Es un hecho que el campeonato de 1977 no ha tenido el estruendo esperado ni alcanzará las cifras presupuestadas en cuanto a público y recaudación.

Las causas se conocen y han sido ampliamente debatidas: la eliminación de Chile para el Mundial de Argentina y el inevitable desaliento que ello trajo consigo, especialmente en los aficionados capitalinos; la lluvia, que lo embromó todo durante muchos fines de semana, frustrando reuniones que debieron ser concurridas; los altibajos de Colo Colo, llamado a ser primer actor indiscutido en la emergencia; la televisión y sus comodidades. En fin, no es difícil hurgar en las causales del proceso señalado.

Lo curioso es que esa disminución popular afecta de preferencia a Santiago. Y afecta más que nada a la Primera División. En el Ascenso, con el aporte de Cobreloa y el descenso de algunas instituciones importantes como Rangers y La Serena, se mantiene un fervor a la vista con asistencias crecidas y perspectivas muy favorables para las fechas que restan. Lo mismo reza en el ambiente provinciano en general. Sausalito, Coronel, Rancagua, sin ir más lejos, ofrecen cifras alentadoras que contrastan con la frialdad imperante en la capital.

Quizás si lo que ocurre en Santiago sea tema para otro día. Por ahí se han hecho algunas encuestas a nivel de crónica en torno a una pregunta clara y concreta: ¿qué hace el santiaguino los domingos en la tarde?

Pero más allá de cifras y números y restando aun la tierra derecha que se presenta prometedora por lo reñido de la lucha en los sectores más importantes de la tabla, lo sugerente es que ya se trazan líneas para el año que viene a fin de mejorar lo fundamental, el nivel que ofrece nuestro fútbol, e iniciar un posible progreso. Porque el estancamiento es notorio.

Al respecto, hay una circular en poder de los clubes con miras a lo que se hará el 78. Y lógicamente conviene estudiar con cierta calma el asunto.

Muchas preguntas asoman ante el acontecer futbolístico.

¿Por qué se suprimió el torneo de reservas?

Hoy por hoy, los planteles están constituidos por una veintena de hombres, de los cuales sólo once pueden iniciar la lucha y otros dos acariciar la esperanza de aprovechar los cambios que autoriza el reglamento. ¿Y el resto? ¿Dónde juega, dónde actúa, dónde mantiene la actividad indispensable para conservar lo que se llama "la condición futbolística"?

Una cosa ES ENTRENAR y otra muy distinta JUGAR NOVENTA MINUTOS CON CIERTO INCENTIVO, en serio, por algo, por dos puntos. Lo mismo ocurre en el boxeo. Nada se obtiene con un entrenamiento de sala prolongado si no se matiza con lo que depara el ring. Una pelea, por intrascendente que sea, puede servir más que seis meses de gimnasio. Colo Colo, la Unión, Palestino, las universidades, Everton, por nombrar a los más pintados, tienen suplentes de lujo que ya se los quisieran otros elencos para sus formaciones titulares. Y vegetan en la banca en medio de una indiferencia desoladora y una tristeza inevitable. Lo ha dicho Buttice, que lleva ocho meses sin jugar en Primera. Lo ha sostenido Galindo, que sólo aparece en los amistosos. Lo ha comentado Enoch, que está en una situación parecida. ¿Y el caso de Acosta en Everton? ¿Y el caso de Leopoldo Vallejos? ¿Y el caso de "Pinino" Guerrero en Unión? ¿Y el caso de Roberto Hodge en Palestino?

Actualmente se disputa un campeonato organizado por el Banco del Estado con el mejor espíritu y la intención señalada. Pero es un certamen informal, que no tiene validez tradicional ni repercusión oficial. Las reservas merecen otro trato, otro estímulo, otra comprensión y otro incentivo. Y si se llega algún día a las reuniones simples que propicia Colo Colo con el apoyo de la mayoría de los clubes provincianos y también algunos capitalinos, se puede llegar a la fórmula de otrora: que los semifondos los hagan las reservas.

Así el público se va informando de manera más amplia de todo el contingente futbolero y el hincha está al corriente de cuanto ocurre en las huestes de su club.

Es ahí, en esa división, donde tendría que EXISTIR LA OBLIGACION DE INCLUIR JUVENILES, ya sean dos, tres, cuatro o seis, pero no en Primera División. Nadie tiene derecho a otorgar ventajas ni puede obligar a que un equipo que se juega una opción importante tenga que resignarla para cumplir los dictados de una reglamentación caprichosa.

Si un elenco llega a la Liguilla, ¿quién puede forzarlo a que algunos juveniles ocupen plazas reservadas a jugadores consagrados? Si dos cuadros juegan por evitar el descenso, ¿no es lógico que recurran a los más avezados, a su mejor gente? Y lo mismo reza para los candidatos al título. Una competencia de reservas es la solución más adecuada para cumplir con las finalidades perseguidas. Cobijar al que momentáneamente es suplente y servir de trampolín al elemento bisoño de valía que viene pujando desde abajo.

Ahora, en lo que concierne a los extranjeros, el asunto ha si-

do debatido mil veces. Desde la época en que Magallanes lucía cinco argentinos en su ataque —Martín, Fandiño, De Blassi, Orlandelli y Contreras— hasta los días no lejanos en que la cuota se redujo a dos y al mínimo. ¿Para qué? Para llegar a los cuatro actuales, que lógicamente son muchos, con el agregado de que muy pocos clubes los utilizan como titulares. Y se da el caso que una inesperada mayoría de ese contingente está en la banca, no juega o sencillamente pasa por nuestro fútbol sin pena ni gloria.

El asunto pasa de castaño a oscuro, porque incluso en el Ascenso hay equipos que se permiten disponer de suplentes extranjeros. O sea, no tienen cabida en formaciones que se supone trajeron esos elementos a manera de tónico y refuerzo. ¿Para eso se les contrató? ¿Para eso abrieron las puertas a una importación que alcanza al centenar de viajeros y que considerando las licencias vigentes podría llegar hasta ciento cuarenta y cuatro jugadores? No hay duda que la finalidad se ha visto desvirtuada con la traída de tantos elementos que aportan muy poco, que no están en un nivel superior al material casero y que tampoco responden al requisito de enriquecer las carteleras.

¿Excepciones?

El morenito Lima en Santiago Morning..., el rubio Baesso en Lota Schwager..., el boquense Rojas en Green Cross..., el arquero Leyes en Everton..., el guatemalteco Pennant en Aviación..., tal vez Roselli en la UC, pese a su irregularidad..., el bonaerense Ramos cuando actúa en su verdadera función... Los otros, los que estaban de antes, son sobradamente conocidos para insistir en ellos.

¿Quién puede negar la calidad de un Ceballos..., la habilidad de Loyola..., la nombradía de Novello..., la destreza de Ponce..., la solidez de Berrio..., la capacidad goleadora de Fabbiani...? Pocos pero buenos es el ideal. Y hacia eso debe tender toda innovación al respecto. El problema es que cualquier nombre de alta estima está muy por encima de las posibilidades de nuestro fútbol. Pero la libertad de acción permite soslayar esa situación con ejemplos de grata comprobación.

Ideas, proyectos, perspectivas.

Estamos en plena curva del 77 y ya se habla del 78.

Menos extranjeros, más juveniles y una política económica que permita vivir con los pies en la tierra. En teoría la iniciativa es digna de encomio. Lo malo es que quienes aprueban estos teorías se encargan después de modificarlas o sustituirlas al conjuro de situaciones pasajeras o los consabidos intereses del momento para convenir en que la práctica y la realidad ya no sean tan sonrientes.

Julio Martínez



Oscar Lagos

Once en la cancha. Y otros dos con posibilidades de ingresar. ¿Qué hace el resto del plantel?

MIGAJAS de Jumar

Cuenta "Bambino" Veira que cuando jugaba en San Lorenzo, vivía pendiente de un nadador amigo, que varias veces intentó el récord de permanencia en el agua. Se llama Mojarra, pero todo el mundo le conocía como "Mojarrita". Cada vez que se lanzaba al agua, la barra de amigos iba a estimularlo... Lo malo es que siempre fracasaba. Y todo quedaba en nada. La televisión, los preparativos, las entrevistas, todo. Por eso, un mediodía que las radios anunciaron que "Mojarrita" estaba en Río de la Plata, Veira y un grupo de San Lorenzo cruzaron toda la ciudad para estimular al prócer. Y le dijeron de todo:

—¿Escuchás, "Mojarrita"?

—Sí qué tal, muchachos.....

—Bueno, entonces morite... Ahogáte de una vez... Morite que nos tenés podridos...

□□□

Arturo Sierra —gentil gerente de Universidad Católica— es un amante de las flores. Cuida el jardín de la sede estudiantil como si fuese su casa. Y a fe que el aspecto que ofrece la elegante casona es muy hospitalario. Cada vez que concurre un invitado importante, a la salida le espera una sorpresa. Una gigantesca rosa para la señora...

□□□

Mucha puntualidad en la jornada ferroviaria de Los Andes.

Ovalle, Talca, Concepción y Los Andes llegaron a la rueda final. Y el título quedó otra vez en Los Andes. Todo se desarrolló conforme a lo previsto y los partidos comenzaron a la hora señalada. Los atrasos sólo rigen para los trenes.

□□□

Los organizadores contaron nada menos que con la presencia de Rafael Hormazábal para dirigir la final. El cotizado juez profesional es antiguo funcionario de los ferrocarriles y no sólo aceptó la invitación, sino que comentó a sus amigos que por fin iba a pasar un fin de semana tranquilo. Y ocurre que para poner orden tuvo que expulsar a uno de los arqueros...

□□□

Todavía se comenta la "gracia" que hizo Racing al venir a Chile sin varios titulares. A Colo Colo le quedó un ingrato recuerdo al respecto, pues no era lo convenido. Entre los ausentes figuraban el arquero Cejas y el volante Villa, considerado como uno de los grandes futbolistas del momento. La versión oficial es que estaban lesionados... Lo curioso es que para el amistoso de Caracas con Real Madrid ambos integraron la selección de América, pese a que ese día Racing jugaba un partido oficial... Para ir a Venezuela no tuvieron inconvenientes. Por algo les pagaban dos mil dólares de viático a cada uno...

□□□

Euforia en Sao Paulo por el triunfo del Corinthians. Ya lo dijimos en nuestro número anterior. Carnaval en la enorme ciudad brasileña. Hubo un hincha que envuelto en la bandera del club dio la vuelta olímpica de rodillas en la cancha... Y sin rodilleras.

□□□

El fútbol norteamericano está de moda.

Ya se conocen sus equipos más populares. Y muy pocos saben el verdadero significado de sus nombres. Algunos son como para sonreír. "Tampa Bay Rowdies" son Los atorrantes de Tampa Bay... "Minnesota Kicks" (Las patadas de Minnesota)... "The San José Earthquakes" (Los terremotos de San José)... "The Washington Diplomats" (Los diplomáticos de Washington)... "The Chicago Stings" (Las lancetas de Chicago)... "Portland Timbers" (Los madereros de Portland).. "Fort Lauderdale Strikers" (Los golpeadores de Fort Lauderdale)..., y varios otros que semejan a los equipos de las Ligas Amateurs que existen en nuestro país... La diferencia está en los dólares...

□□□

Los integrantes del grupo que hace las delicias de los niños a través del "Chapulín" Colorado y el "Chavo" del Ocho son amantes del fútbol. Y se confesaron hinchas de diversos equipos en México. Así, por ejemplo: Roberto Gómez Bolaños es adepto fervoroso del Guadalajara... También "Jirafales" y lo mismo el señor "Barriga". El simpatiquísimo "Quico" es del América, la "Chilindrina" pertenece al Atlético Español y "Don Ramón", al Jalisco...

□□□

Forest Hills. Se lesiona Borg y se retira del importante torneo. Y el título es para Vilas.

Campeonato de Madrid. Se lesiona Vilas y se retira. Y el título es para Borg.

¿Se puede saber cuando se van a encontrar el argentino y el sueco...?

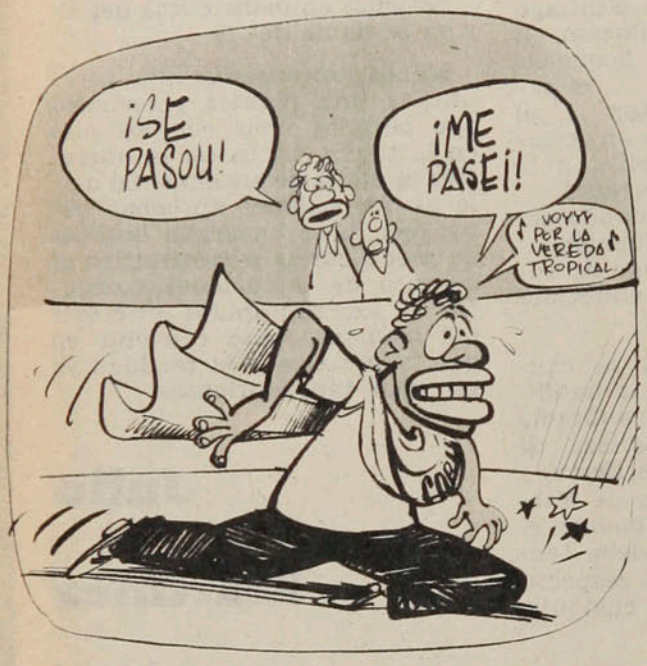



□□□

Comprensible la desolación de Mario Galindo.

Esperó seis meses para jugar por Colo Colo. Entró frente a Ñublense a pedido del público. Y no alcanzó a terminar el partido, porque lo expulsaron por primera vez en su vida...

¡Qué año, Dios mío! ¡Qué año para Mario Galindo...!

□□□

Juan Olivares —que aporta su experiencia en Cobreloa— es hombre de reconocido humor. Un criollo por los cuatro costados. Cuando alguien le pregunta por el arco, tiene una respuesta muy singular:

—Ahí estoy, en mi fonola...

—¿Fonola?

—Claro... Son tres palos y además se llueve...

EL HUMOR

de hervi



—¡Ah, qué romántico...! Tú, yo, la Luna... ¡A propósito! Ya debe haber empezado la transmisión vía satélite de la pelea por el título mundial. Vamos...

DOMINGO 30 DE OCTUBRE



6 MILLONES
DE PESOS
9 AUTOMOVILES MAZDA
2 TERMINACIONES

HOY UN BOLETO DE **Polla** EL DOMINGO UNA FORTUNA

CHILENA DE BENEFICENCIA

SIN BARRERA

Con el buzo puesto

JORGE LUCO: "Fue un partido bien jugado por parte nuestra. Huachipato sólo vino a defenderse, y Santa Laura se presta para eso. Por suerte los muchachos no se salieron de lo que habíamos planificado y se concentraron bien en el partido".

ALBERTO FOUILLOUX: "No me gusta dar excusas: la Católica nos ganó bien. Pero es evidente que la ausencia de tres piezas fundamentales (Urrizola, Godoy y Mariángel) constituyó un handicap importante. Me veo obligado a poner mucha gente joven, y eso es peligroso si no hay nadie que los guíe y los ordene en la cancha".

VICENTE CANTATORE: "Hay que reconocer que Audax hizo méritos, por lo menos para el empate y eso habría sido lo más justo. En el primer tiempo hubo equilibrio, pero en el segundo nos apretaron contra el arco, nos quitaron la pelota y le imprimieron su ritmo al partido. Ha sido uno de los rivales más difíciles que nos han tocado".

ORLANDO ARAVENA: "Lota supo defender los dos goles que consiguió en el primer tiempo, y después no supimos concretar las ocasiones de gol que nos creamos. Faltó orden para que ese dominio se tradujera en goles.

CAUPOLICAN PEÑA: "El resultado me dejó satisfecho porque hubo un momento en que pareció que se nos iba el partido. Tuvimos muchas ocasiones de gol que no se concretaron por falta de fortuna. Lo positivo es que superamos el momento sicológico y eso me confirma la creencia de que en Palestino hay una concepción de equipo definida".

GUILLERMO DIAZ: "En cierto modo estoy conforme con el rendimiento del equipo. Pero me molesta que seamos tan inocentes en algunas circunstancias y que no aprendamos a finiquitar bien. Todos los domingos cometemos el error preciso para que nos hagan el gol. En cuanto a Palestino, no lo veía desde hace tiempo: no me impresionó para nada".

PEDRO MORALES: "Los méritos hay que atribuírselos a Santiago Morning, que hizo un gran partido. No nos dejó salir de atrás, les resultó la marcación sobre Martínez y nos ganaron el medio campo. Everton no es un equipo que se defiende: fueron ellos los que nos encerraron".



GUILLERMO DIAZ

LUIS ALAMOS: "Ahora me explico por qué, cuando tenía equipos grandes, salía campeón con tanta diferencia de puntos. Santiago fue hoy mucho más equipo que Everton, pero cometimos el error de tirar muchos centros, de complicarnos en maniobras individuales y de no rematar lo necesario".

EL MICROFONO DE HANS MARWITZ

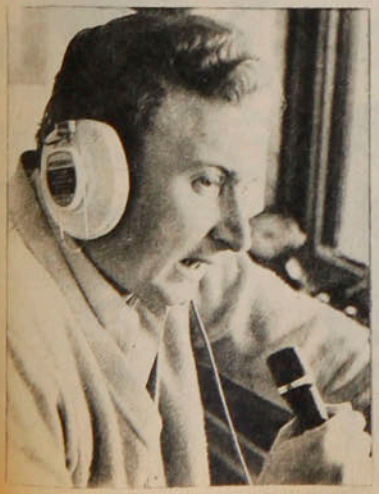

Se inició en el relato deportivo porque era un fanático del fútbol y porque siempre le atrajo el embrujo de la radio. Hans Marwitz Halbwachs (36 años, casado, tres hijos, santiaguino) comenzó en 1961 en Radio Corporación, donde estuvo cuatro meses. **"Unos amigos de mis padres conocían a Hernán Solís y así pude comenzar".** En 1962 emigró, junto a Solís, a Radio Nuevo Mundo, donde sólo estuvo dos meses, para retornar a Corporación con motivo del Mundial de Fútbol, a un equipo que integraban Gustavo Aguirre, Raúl Hernán Leppé, Pedro Fornazzari, Luis Alberto Gasc y Raúl Montecinos. Entre 1963 y 1965 estuvo nuevamente en Radio Nuevo Mundo con Gustavo Aguirre, Nicanor Molinare y Sergio Brotfeld. En 1966 se fue a la Balmaceda, donde estaban Sergio Livingstone y Gustavo Aguirre. Otra vez a Nuevo Mundo en 1967, para establecerse en 1970 en Radio Carrera, con Samuel Martínez en "Impactos Deportivos". Ese año le entregaron el "Laurel de Oro", en el Teatro Caupolicán, como el mejor relator deportivo de 1969.

En 1971 se fue a Paraguay, donde trabajó junto a Max Kautz en Radio Ñanduti, volviendo a fines de ese mismo año a Radio Pacífico, en Santiago, con Germán Pica y Guillermo Candia, haciendo toda la campaña de Palestino en el Ascenso.

Luego estuvo en Radio Nuevo Mundo en 1972. En 1973 se alejó de los micrófonos para retornar en 1974 a Radio Portales y Minería, con Sergio Livingstone. Este año lo inició en Radio Agricultura, luego en Minería, para finalmente quedarse en Radio Universidad Técnica, con Max Kautz, Juan Carlos Villalta, Milton Millas y otros.

Consultado sobre la posibilidad de que los clubes decidan el próximo año cobrar derechos por transmisión de encuentros de fútbol por radio, Marwitz lo considera un absurdo. **"Me parece, incluso, que debería ser al revés. Hay que tomar en cuenta que mantener un programa actualmente es de un costo bastante subido; no es fácil conseguir auspiciadores y la radio le hace un gran favor al fútbol con la difusión de lo que es la competencia y las noticias referentes al torneo. El público necesita estar informado de lo que ocurre en otros escenarios, a los cuales no puede llegar y el único medio es la radio".**

SERGIO JEREZ.

SIN BARRERA



Oscar Lagos

LA ALEGRIA

Sus gorros verdinegros, sus cascos amarillos y sus cantos contagiosos ya son conocidos en todas partes. No son muchos, pero se hacen oír. Si hubiera premio a la fidelidad, la barra de Lota Schwager tendría que ser considerada. Ahí están, viviendo la felicidad de un triunfo. Otras veces ha sido derrotado. Pero han alentado igual.

LA TERNURA

Son manos que dañan. Es una mirada que atemoriza. Pero la fiereza es sólo para el ring. Cuando hay que acomodar al regalón, las manos de Martín Vargas son suaves. Y la mirada trasunta una ternura que los rivales desconocen.



Leopoldo Canales



Miguel Rubio

LA EXCEPCION

Los abrazos y los títulos fueron para Ariel Santolaya, el vencedor de los 400 m., con un record que tenía 26 años de vigencia. Pero Cecilia Goddard, de Valparaíso, también merece felicitaciones: fue la única mujer participante en la prueba de pentatlón en el Campeonato de Chile de Atletismo.

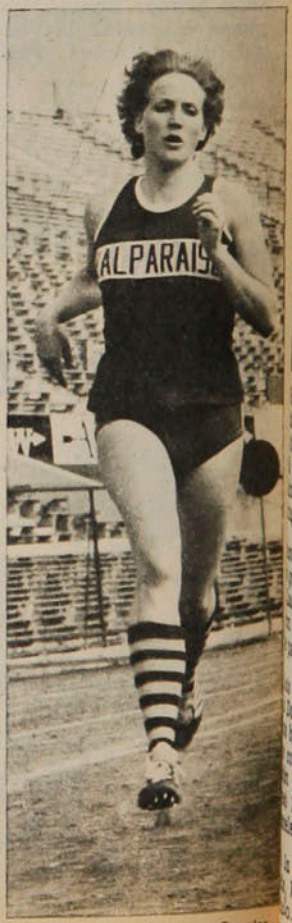

Leopoldo Canales

EL ALTERCADO

Creyó que no le autorizaban un cambio y reclamó airadamente. Y aunque el árbitro y el guardalíneas no entendían nada, los gestos de Nelson Oyarzún enervaron a la hinchada y movilizaron a carabineros. Al final, era malentendido.

EL HOMENAJE

El se considera normal y no le da mucha importancia a los elogios que ha merecido por sus virtudes ajedrecísticas. Pero a Iván Morovic le emocionó ver que profesores y compañeros del Barros Arana suspendían actividades normales para rendirle homenaje por su quinto puesto en el Campeonato Mundial en Francia.



Leopoldo Canales

Onda corta

DESQUITE: **"No era mi tarde. Pierdo un penal al año, y justo tocó ahora. En esa jugada del final, me pasé. No creí que Rojitas me la iba a devolver y, después, la pelota dio el bote en la raya del área y se levantó lo justo para que yo le pegara para arriba".** (Pero Oscar Fabbiani dijo también que el desquite será espectacular: que hará los goles de siempre más los que perdió el domingo. ¡Pobre Everton!).

DESPIDO: Se taimó en el entrenamiento. Y dejó que pasaran todos los goles que sus rivales quisieron. Y cuando el técnico le llamó la atención, su actitud fue descomedida. (Como no era la primera vez que sucedía algo parecido, el arquero Julio Rodríguez, fue despedido de Lota Schwager. Y deberá volver a Colo Colo, el club que lo prestó).

COINCIDENCIA: Al terminar la primera rueda era candidato al premio que anualmente se otorga al equipo más correcto: no tenía jugadores expulsados ni suspendidos por acumulación de tarjetas. A sus dirigentes se les ocurrió sugerir la conveniencia de traer árbitros extranjeros, vistas las deficiencias de los nacionales. Y desde ese momento, comenzaron las expulsiones y las amarillas para Huachipato.

INCORFIRMADO: Un grupo de socios estaban juntando firmas para que Néstor Isella sea el próximo entrenador de Universidad Católica. Un grupo de colocolinos se movilizaba para que Orlando Aravena vuelva a la banca de los albos. Un grupo de hinchas de la "U", comenzará a pedir a Luis Alamos como técnico azul.

Lo dijeron en serio

"Un David con talento, y muy bien guiado, derribó a un Goliat soberbio pero torpe." (Donato Hernández transmitió toda la semana con el triunfo de Antofagasta sobre la "U". Pero el domingo ganó Goliat.)

"Aunque perdiéramos todos los partidos que nos faltan, igual seguiríamos con Luco." (Esteban Barbieri está feliz con el entrenador. Y se anota su frase para que el tiempo diga.)

"Luis Ayala no puede ser el capitán en la Davis; Prajoux y yo no nos llevamos bien con él. Y si hay dos jugadores con ese problema, debe irse el capitán y no los jugadores." (Belicoso regresó Hans Gildemeister, luego de su excelente temporada tenística.)

"Si la pelea hubiese sido a veinte rounds, habría regresado a Chile con el título." (Martín Vargas, recordando su pelea con Canto. Reflexión: y si hubiese sido a dos rounds, pierde por paliza.)

EQUIPE A SU EQUIPO

con estadio y bull Sport

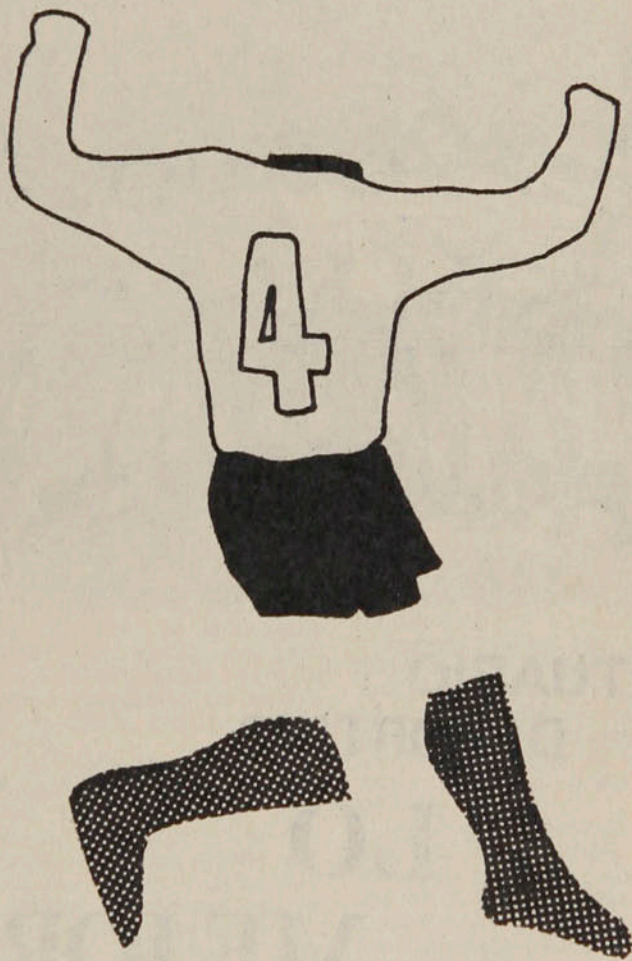

CONCURSO "EQUIPE A SU EQUIPO"
SORTEO N.º 2

Nombre .....
Dirección .....
Ciudad .....

baúl Sport

la marca del torito



VESTUARIO DEPORTIVO

LO MEJOR

FABRICA Y VENTAS:
TORRES DE TAJAMAR
- TORRE D
- LOCAL 8

BASES SORTEO N.º 2

1.— Recepción de Cupones hasta el miércoles 2 de noviembre.
2.— Participa la persona o el equipo, a elección.
3.— Premios: seis Juegos Completos para 15 personas.
4.— Premio Especial: un Juego Completo para el Concursante que envíe más Cupones.

TEMAS

- **Creación de la Escuela Andina del Deporte y del Instituto Andino de Educación, Deportes y Recreación.**
- **Representación unitaria de los países del Pacto Andino en el Congreso Mundial de Educación Física, Deportes y Recreación.**
- **Chile designado para realizar el diagnóstico de la realidad deportiva continental.**

La concurrencia de Chile al Seminario Internacional de Educación Física, Deportes y Recreación, realizado en Lima en los días 10 al 14 del presente mes, fue trascendente por la participación de sus representantes en las comisiones, decisiones y temas que señalaban los objetivos de los programas en vigencia, como también por las designaciones que correspondieron a la delegación como reconocimiento a la labor emprendida y a la capacidad de los sistemas puestos en acción.

El Seminario se desarrolló en una instancia funcional denominada Mesa Redonda, un ciclo de conferencias y actividades sociales. La Mesa Redonda estuvo constituida por delegados de los países signatarios del Convenio "Andrés Bello", con excepción de Bolivia, que no envió representación oficial (sólo un delegado como observador). Para la presidencia fue elegido el doctor Ernesto Moreno, de Perú, y en la vicepresidencia se nombró a delegados oficiales de los cinco países concurrentes.

La delegación chilena estuvo presidida por el Director General de Deportes y Recreación, Jorge Ehlers Trostel, los profesores Raúl López López, Jefe del Subdepartamento de Recursos Humanos y Capacitación; Héctor Trujillo G., del Centro de Perfeccionamiento del Ministerio de Educación, y el Mayor (R) Rafael Sotomayor Mora, ayudante del Director General y dirigente de deportes de montaña. Todos participaron en los trabajos de las comisiones para que fueron escogidos. El Director General, Jorge Ehlers, dictó una conferencia sobre la actividad desplegada en Chile sobre Deportes y Recreación y sus objetivos y el profesor Raúl López sobre Capacitación de recursos humanos.

El Seminario de Lima y sus acuerdos



Jorge Ehlers: El Director General de Deportes y Recreación presidió la delegación chilena al Seminario Internacional de Lima.

Las conclusiones a que se arribó en este Seminario fueron significativas en cuanto a las proyecciones de la campaña en conjunto de los países signatarios del Convenio "Andrés Bello". Se resolvió la creación de la Escuela Andina de Deporte, destinada a cursos de postgrado, con lo cual se constituirá en una institución de alto nivel internacional. Además promoverá cursos de actualización, información y capacitación periódicos, en forma rotativa en los diferentes países de la Subregión Andina, como una forma de optimizar los recursos, coordinar una acción que es urgente y necesaria y otorgar participación a todos los países de estos beneficios.

Se acordó también la creación del Instituto Andino de Educación, Deportes y Recreación, solicitándose para el propósito al presidente de la Octava Reunión de Ministros del Pacto Andino que apoye una moción para que el Instituto sea reconocido como asesor del Convenio "Andrés Bello" en materias de Educación Física, Deportes y Recreación. Encomendar a la Dirección Nacional de Educación Física del Perú la elaboración del proyecto de estatuto y reglamento del Instituto Andino para ponerlo a disposición de los organismos oficiales de los países signatarios en un plazo de 60 días con el fin de que formulen las observaciones que les merezcan.

En el documento firmado y llamado "Declaración de Lima" se señalan las funciones que corresponderán en general al Instituto Andino y se recomienda la creación en cada país del Instituto Nacional de Educación Física, Deportes y Recreación, que permita implementar al Andino, para lo cual designaron delegados de enlace a profesores de Chile, Colombia, Venezuela y Perú.

Referente al XXI Congreso Mundial de Educación Física, Deportes y Recreación, fijado en Kiel, Alemania Federal, en julio-agosto de 1979, se resolvió que los países del Pacto Andino se hagan representar en forma unitaria y solicitar que se incluya en dicho Congreso el tema: "Diagnóstico de la Educación Física, Deportes y Recreación en los países de la Subregión Andina".

Para el desarrollo de este trabajo de envergadura y necesariamente profundo por la categoría mundial del Congreso se acordó que un equipo de expertos de un país realice el diseño para el diagnóstico, y para tal trabajo se designó a Chile, que tendrá plazo hasta febrero de 1978 para presentarlo. En mayo de 1978 se realizará una reunión especial para conocer las opiniones de todos los países y dar unidad al documento que será presentado en Kiel. Se acordó agradecer a los organizadores de la cita mundial en Alemania que se haya adoptado el idioma español como oficial, junto al inglés, francés y alemán.

El Congreso Mundial de Kiel tendrá como objetivo central conocer los problemas y estudiar las soluciones para mejorar el deporte en el mundo. No se considerarán problemas del deporte de alta competencia. En el temario figuran los siguientes rubros: Educación para la salud. Educación para el movimiento, actividad física. Educación para el tiempo libre (recreación), y se efectuarán exposiciones de especialidades para los imposibilitados, entrenamiento de profesores o técnicos, administración y otros asuntos de complementación. Funcionarán, además, cursos de natación, gimnasia y preparación física. Se efectuarán conferencias, demostraciones, exhiciones de películas y se formarán grupos de trabajo a cargo de expertos especialmente invitados.

Motivo de orgullo para Chile fue el homenaje rendido en esta cita del Pacto Andino al doctor Luis Bisquert, fallecido hace algunos años, por su labor extraordinaria en pro de la Educación Física en Latinoamérica y el mundo, a lo cual dedicó su vida. La Comisión N.º 1 propuso la moción aprobada por unanimidad que *"el Seminario Internacional de Educación Física, Deportes y Recreación lleve el nombre del Dr. Luis Bisquert Susarte, fundamentada en la labor gigantesca cumplida por este impulsor científico y prócer de la Educación Física social"*.

Impresionante fue para delegados chilenos este homenaje espontáneo y muy sentido por los concurrentes para un profesor de excepción, visionario adelantado cuyas ideas de proyección no lograron ser comprendidas y valoradas en su inmensa realidad en su época.

El Director General de Deportes y Recreación de Chile, Jorge Ehlers, sintetizó su juicio sobre la trascendencia de este Seminario, con sus conferencias, actividades, y el ambiente reconfortante que significó la presencia de más de un millar de profesores de Educación Física del Perú, que no cupieron en el Teatro de la Escuela Alemana Alexander Von Humboldt, de Miraflores, Lima, lo cual obligó a los conferenciantes a repetir los temas en dos salones distintos.

Ehlers expresó: *"Esta reunión de Lima significa un paso más en los propósitos de los países de la Subregión Andina por impulsar y orientar, en conjunto, el fortalecimiento y la realización de sus programas en beneficio del Deporte, la Educación Física y la Recreación. El espíritu que anima a los responsables de cada país garantiza que la campaña proseguirá hasta lograr sus objetivos"*.



La última de Fabbiani. Entró eludiendo al área. Pudiendo convertir, cedió para Rojas. Y éste amagó el remate y devolvió. Desde el área chica, sin arquero, el ariete elevó el disparo.

Lo inédito en un partido sin historia:

GANO PALESTINO, PESE A FABBIANI

El que les ha dado tantos triunfos a los tricolores puso en peligro éste con una actuación inconocible y con un penal malogrado que levantó anímicamente a Ovalle.

Parecía demasiado fácil. Al cuarto de hora de juego Palestino no dejaba que su rival se acercara a su área y ya había visitado cuatro veces con cierto peligro la portería de Omar Soto. Esa defensa verde mostraba vacilaciones serias (dos veces había cabeceado Rojas sin saltar en el área chica) y su arquero denotaba inseguridad manoteando balones que podía atrapar.

Pero han pasado muchas cosas raras en este campeonato —sobre todo en Santa Laura— para que sorprendiera que el marcador no se moviera en todo el primer tiempo. Palestino siguió siendo dominador incontrarrestable, dueño de la pelota y rematador constante. El bloque posterior ovallino siguió siendo un conjunto discreto y rechazador. Pero ahí estaba el tablero indicando la igualdad.

Explicaciones había. Palestino era fuerza contundente cuando el ataque era armado por Rojas. Se veía poderoso cuando Elías ganaba en los saltos en el área contraria y cuando Dubó disputaba los rebotes. Era peligroso cuando se descolgaba Varas por la derecha o cuando había algún pelotazo profundo para Pinto. Pero era un desastre cuando entraba en juego Zelada, incapaz de alguna combinación efectiva; perdía cohesión cuando la pelota iba para Hidalgo, nulo en las devoluciones, equivocado en los remates y congestionador con su tendencia a ocupar el centro en lugar de abrirse a la punta; y malgastaba posibilidades de gol buscando (con toda razón) a Fabbiani, que estaba en su tarde negra.

Era ese desequilibrio lo que impedía que Palestino hiciera pesar su poderío. Y eran esos puntos negros los que facilitaban la tarea a un equipo que no perdía la compostura, pero que no mostraba recursos para ir tras un triunfo. La esperanza ovallina era el cero. Y mientras Zelada siguiera entregando mal todo lo que le llegaba, mientras Hidalgo siguiera complicando el juego y mientras Fabbiani continuara malogrando lo que otras veces concreta, ese cero no era imposible.

Muñoz se las ingeniaba para que Figueroa llegara desequilibrado a cabecear en los corners. Tabilo le ponía obstáculos al desborde de Pinto y contaba con el auxilio permanente de Gallardo. Muñoz y Arriagada no se complicaban para rechazar a cualquier parte. Enrique Arias no tenía problemas con Hidalgo. Bustamante y Miguel Angel Arias cumplían disciplinadamente su papel de correteadores en mediocampo. Dávila auxiliaba más que atacaba. Y Gómez, que comprendió pronto que como puntero de ataque no tenía ningún futuro, también se sumó a las faenas de contención.

Con eso estaba renunciando al gol propio. Pedro Araya no podía contra



Oscar Lagos

Fuentes. Y eso era lo único que tenía Ovalle para atacar en contragolpe. Pero, a la vez, estaba evitando que se lo hicieran. Y era eso lo que buscaba.

Palestino corrigió una de sus fallas con el ingreso de Messen (salió Zelada). Ya hubo alguien más, aparte de Manuel Rojas, capaz de enhebrar un avance, de meter un pase en profundidad y de acercarse con peligro al área.

Y los efectos se comprobaron muy pronto: a los diez minutos de la reanudación, finiquitando una entrada a fondo de Varas y aprovechando un desacierto de los centrales, Hidalgo desequilibró la cuenta. Y cuando un minuto después el propio Hidalgo malogró encima del arco un pase de Pinto, quedaron pocas dudas de que el partido ya estaba definido. Y se reforzó la impresión de que podía haber goleada.

Ovalle no había mostrado ataque. Su único tiro al arco se había producido en el minuto 8 de la segunda etapa (Gómez, al cuerpo de Araya). Pero comenzó a demostrar que lo tenía. Ocampo, que hasta ahora se había mostrado como un eficiente mediocampista, ingresó como ariete central, reemplazando a Araya. Y cuando Ovalle decidió atacar encontró en él a un atacante hábil. Y cuando Cortés ingresó por Gallardo, el mediocampo verde encontró fuerzas nuevas para reforzar su balbuceante dominio. Los beneficiados fueron Dávila y Gómez, que por fin pudieron encontrarse con la pelota para poder mostrar su habilidad.

Si algo le faltaba a Ovalle para creer en sus posibilidades se la brindó Fabbiani al malograr un penal. Convirtiéndolo, quedaba todo definido. Al dar la pelota en el vertical, Ovalle sintió el estímulo necesario para entregar el restito de fuerzas que le quedaban. Y cuando Ocampo se encontró un rebote después de un corner y fusiló a Araya (minuto 31), el capítulo pareció cerrado.

Ahora, para Ovalle era asunto de resistir catorce minutos.

Ni siquiera alcanzó a atrincherarse: paredes cortas y largas de Figueroa con Messen permitieron que el enlace se acercara a Soto y lo derrotara con violento disparo arrastrado.

Y ahí sí que finalizó la historia.

Ovalle no tenía fuerzas para más. Sólo quedaba por ver cómo Fabbiani culminaba su tarde negra elevando desde el área chica sin arquero al frente.

JULIO SALVIAT.



Oscar Lagos

La apertura. Fallaron los centrales ovallinos en un tiro de esquina e Hidalgo tuvo tiempo para bajar la pelota de pecho, dar media vuelta y disparar. El bloqueo de Tabilo no sirvió. 1x0 en el minuto 55.



Oscar Lagos

El cierre. Culminación de una gran maniobra de Messen con Figueroa. Dos paredes consecutivas —larga la última— y esto: el derechazo cruzado del enlace, luego de superar a Bustamante. 2x1 en el minuto 79.

"Estamos decididamente a favor del Deporte Universitario. El ejercicio recreativo y la competición, instintivos en el hombre desde su aparecimiento en la Tierra, constituyen una necesidad biológica, síquica y social de toda la vida."
Doctor Luis Bisquert S.



Hágale un Gol a la Polla

1 Lota Schwager Aviación

La historia: Enfrentados desde 1974 —año en que ascendió Aviación—, el balance es equilibrado, con leve superioridad lotina: tres triunfos, dos empates y dos derrotas. Esa ventaja la consiguió en su reducto minero, donde —de tres partidos— ganó dos y perdió uno. En Santiago consiguió igual número de triunfos y derrotas. Hasta el año pasado se daba una línea: Lota ganaba en casa y empataba en Santiago. La racha se rompió con triunfos aviáticos en Coronel y en la capital. Y este año comenzó al revés: triunfo de los sureños en el Nacional, cuando Aviación pisaba firme.

La campaña: Muy equiparada también. Y de nuevo con ventaja levísima a favor de Lota: 30 puntos contra 29 de Aviación. Los dos comenzaron muy bien el año y fueron destacados protagonistas de la primera rueda. Entre otras gracias, fueron los últimos en perder la condición de invictos. Después de varias semanas adversas, Lota Schwager recobró su poderío y hace seis fechas que no pierde. Viene de golear a Concepción en casa y de ganar a Audax como visitante. Aviación cumplió tres fechas sin ganar y el sábado fue derrotado por Concepción en Collao.

La tincada: Local.

2 U. de Chile Concepción

La historia: Favorable a Concepción, que en el recuento desde 1971 exhibe seis triunfos, contra cuatro de los universitarios. La superioridad penquista se establece en el sur, donde la "U" sólo pudo ganar una vez y empatar dos (perdió las cuatro restantes). En Santiago los azules reducen la diferencia al exhibir tres triunfos, un empate y dos derrotas. En goles están iguales: 22 en cada arco. Y eso se explica solamente por la única gran goleada de este duelo: el 7x2 de la "U" a Concepción en 1971, la noche en que se despedía Pedro Araya.

La campaña: Un punto más tiene Concepción (28 contra 27). Pero los azules confían en borrar la diferencia en contra cuando cumplan su partido pendiente (el clásico universitario). A comienzos de año los dos aparecían como candidatos serios a la Liguilla. Después parecieron descartados. Ahora están nuevamente con posibilidades. Y en la búsqueda de esa meta a ambos les fue bien el último fin de semana: Concepción le ganó 2x1 a Aviación y Universidad de Chile se rehabilitó ampliamente derrotando a Wanderers en Valparaíso por cuatro a cero.

La tincada: Tan parejos en historia y en campaña, merecen una triple.

3 Unión Española Wanderers

La historia: Hubo un tiempo en que Wanderers se convirtió en "chuncho" para la Unión. Fue entre 1974 y 1975. Una vez le empató a cuatro después de ir perdiendo 1x4. Después le empató a cero en Santiago. Y, sobre la marcha, lo derrotó 1x0 en el Puerto. Pero, salvo ese período, la superioridad roja es poco menos que incontrarrestable. En el balance total exhibe ocho victorias, tres empates y dos derrotas (ambas en el Puerto). Y en Santiago, salvo en ese 0x0, nunca hubo collera: los otros cinco partidos desde el 71 fueron triunfos hispanos. El resumen de goles también es revelador: 27 en el arco wanderino; 14 en el de los rojos.

La campaña: Tan diferente como la historia. Unión Española escolta al puntero con 36 puntos y Wanderers sigue en zona pantanosa con 20. Sólo tienen en común el número de empates: 8. La Unión ganó 14 partidos y Wanderers 6; los rojos perdieron sólo 4 veces y los porteños 12. Los dirigidos por Santibáñez anotaron 55 goles, y los de José Pérez, 36. A Osbén le hicieron 26 goles y a Delvito —o el que se ponga— 49. Y por si fuera poco, está el antecedente de la última fecha: Unión Española fue a ganar (3x1) a Antofagasta, Wanderers fue goleado (0x4) en su propia cancha por la "U".

La tincada: Si no cree en brujos, local.

4 Colo Colo Antofagasta

La historia: 4x3 el 72, 4x3 el 73, 2x1 el 74, 0x0 el 75 y 1x0 el 76. Y si a eso se agrega que en 1971 ganó Antofagasta 2x1, se confirma que los nortinos —pese a perder casi siempre— son rivales difíciles para Colo Colo en Santiago: nunca le pudo ganar por más de un gol. Eso lo consiguió solamente —y una vez nada más— en el norte, donde exhibe cinco victorias y dos derrotas (curioso: no hay empates en cancha antofagastina desde el 71 a la fecha). En total: nueve triunfos para Colo Colo; un empate y tres victorias para los antofagastinos.

La campaña: Casi lo mismo que en la historia. No ha sido brillante el desempeño de los albos —cumplió siete fechas sin ganar—, pero sigue entreverado entre los punteros y sin perder su opción al título. Tiene tres puntos menos que Everton y dos menos que la Unión. Antofagasta, en cambio, no pudo estirar su racha triunfal: tras sus victorias frente a Aviación y la "U", que ya estaban haciendo pensar en el milagro de Donato, fue derrotada por Unión Española. Y sigue en el último lugar, con 13 puntos y casi sin posibilidades de evitar el descenso automático. En la primera rueda ganó Colo Colo 1x0 en el norte.

La tincada: Ahora sí que tiene que rehabilitarse Colo Colo. Y reaparece Héctor Pinto. Local.

5 Green Cross O'Higgins

La historia: Green Cross nunca pudo ganar en Rancagua. Pero O'Higgins sí pudo hacerlo en Temuco, que es un reducto del que cuesta volver con los dos puntos. La gracia la hizo en 1973 —el mejor año de los rancagüinos desde que están en Primera— y fue por uno a cero. Los otros partidos terminaron con triunfo temuquense (2) o con empates (2). Y en el recuento total, ventaja para O'Higgins: tres triunfos, seis empates y dos derrotas; doce goles a favor y 12 también en contra.

La campaña: Aquí se invierten los papeles. La superioridad, igualmente leve, es para Green Cross: 24 puntos, contra 23 de su rival. Eso está indicando campañas discretas. Ninguno de los dos tiene posibilidad alguna de llegar a la Liguilla y ambos parecen a salvo de verse metidos en Liguillas de descenso. El fin de semana fue alegre para los dos: los temuquenses fueron a Chillán y regresaron con dos puntos a expensas de Ñublense (3x1). Los rancagüinos esperaban en casa a un Colo Colo ansioso de rehabilitarse (ellos también después del 0x7 con la Unión) y se repartieron los puntos al empatar a uno. Mejor el ataque de Green Cross: 37 goles, contra 32; mejor la defensa rancagüina: 37 contrastes, contra 50 en la valla sureña (sigue siendo la más vulnerada del torneo).

La tincada: Local. Pero no descarte un doble.

6 Ovalle Ñublense

La historia: La están comenzando a escribr: son los provincianos más nuevos en Primera. Ovalle subió el año pasado y Ñublense sólo ascendió éste. El único antecedente es el resultado de la primera rueda: 0x0 en Chillán.

La campaña: Discreta la de Ovalle (22 puntos). Mala la de Ñublense (18). Los chillanejos están amenazados de descenso automático y los ovallinos siguen en peligro de disputar la Liguilla con los mejores de Segunda. Parejos en defensa (39 goles a Ovalle y 38 a Ñublense), el ataque ovallino es más efectivo (33 contra 29). La última fecha fue nefasta para los dos. Pero fue más dolorosa para Ñublense, que perdió en casa frente a Green Cross (1x3). Ovalle cayó en Santiago frente a Palestino 1x2 (y eso no le duele a nadie viendo el poderío de los tricolores).

La tincada: Local.

7 Palestino Everton

La historia: Les costó encontrarse en esta década. Cuando uno estaba en Segunda el otro estaba en Primera. Sus confrontaciones se regularizaron en 1975. Y desde esa fecha hay dos triunfos para Everton; un empate y dos victorias de Palestino. La diferencia está en los goles: Palestino hizo 16, y Everton 12. El 6x1 de la primera rueda desequilibró este rubro.

La campaña: Excelente la de Everton, que marcha puntero (37 puntos) y aspira a obtener el título por segundo año consecutivo. Muy buena la de Palestino, convertido en el mejor equipo de la segunda rueda y con posibilidades (34 puntos) de terciar en la lucha por el título. Ya pilló a Colo Colo y sigue ganando terreno. Los tricolores presentan mejor ataque (51 goles contra 48 de Everton) y también mejor defensa (28 contrastes, contra 32 de los viñamarinos). Los dos ganaron angustiosamente en la última fecha: 2x1 Palestino a Ovalle y 2x0 Everton a Santiago Morning.

La tincada: No se complique: otra triple.

8 Huachipato Stgo. Morning

La historia: Un dato interesante: desde 1975 —año del regreso de Santiago Morning— no hay victorias para Huachipato. Ni en Santiago ni en Las Higueras. 1x1 y 1x2 en 1975; 0x1 y 1x1 el 76 y 2x2 en la primera rueda de este año.

La campaña: Diferencia a favor de Huachipato, pero menos amplia de lo que podría deducirse de la diferencia de planteles. Los bohemios siguen en zona comprometida con 21 puntos; los usineros, en zonas neutras, pero no totalmente a salvo de sustos, suman 24. Tienen en común el número de derrotas: 9. Pero empató más veces Santiago (13 contra 10) y ganó más veces Huachipato (7 contra 4). El último fin de semana, suerte común: los dos perdieron dos por cero. Los de la usina cayeron frente a la UC; los bohemios, frente a Everton.

La tincada: Por historia, empate. Y local, por si se rompe la racha.

9 A. Italiano U. Católica

La historia: Está dividida en tres épocas: en 1971, se enfrentaron por última vez en Primera: ganó la UC 2x1 en la primera rueda y empataron a uno en la segunda. En 1974 y 1975 disputaron partidos de Ascenso; un triunfo para Audax, un empate y dos triunfos cruzados. Y ahora, de nuevo en Primera, ganó Audax el partido de la primera rueda (2x1).

La campaña: Rubro favorable a Audax Italiano, que con 26 puntos aún tiene una levísima esperanza de quedar entre los que disputarán la Liguilla de los buenos. Con 22, Universidad Católica sigue entre los que tratan de salir del grupo que disputará la Liguilla de los malos. La suerte opuesta corrida el último fin de semana revela también el dispar rendimiento actual: mientras Audax (1x2 con Lota Schwager) viene en franca decadencia luego de una fructífera etapa de superación, Universidad Católica (2x0 a Huachipato) exhibe méritos como para estar más arriba en la tabla. Los dos tienen déficit de goles: Audax hizo dos menos de los que recibió (39-41), la UC tiene un balance peor: 10 en contra (28-38).

La tincada: Empate.

10 Ferroviarios Naval

La campaña: Los dos han defraudado. Naval aparecía como uno de los candidatos al título, pero incluso ha perdido posibilidades de ganarse el ascenso vía Liguilla. Sus 28 puntos lo tienen en séptimo lugar. Ferroviarios, como filial de la "U", daba la impresión de que sería rival duro para todos. Y sólo lo ha sido para algunos (Naval entre ellos) y aparece en 12.º lugar con 23 puntos (a sólo 5 de los colistas). Naval viene de empatar con San Felipe en El Morro y Ferroviarios de perder con Cobreloa en Calama. En la primera rueda, una sorpresa: ganó el equipo capitalino 2x0 en el reducto navalino.

La tincada: Visitante.

11 Malleco Iberia

La campaña: (Antes un dato: han empatado los últimos cuatro partidos en que se enfrentaron). Pese a su derrota en La Portada frente a La Serena, Malleco se mantiene en el grupo de vanguardia. Y aunque sus posibilidades de quedar entre los primeros han disminuido notablemente en la segunda rueda, no se le puede descartar como aspirante a la Liguilla: está quinto con 31 puntos. Iberia, que logró un valioso empate en casa frente a Rangers, no puede despegar y sigue entreverado entre los últimos. Con veinte puntos, sólo supera a los tres colistas.

La tincada: Local. Y empate, por si sigue la racha.

12 Independiente San Luis

La campaña: Los dos han sido buenos animadores. Y los dos han destacado como temibles dueños de casa. Si Independiente está mejor (30 puntos contra 27 de San Luis) es porque ha cosechado más como visitante. Así lo hizo el domingo al derrotar 3x2 a Magallanes en Santiago. San Luis, por su parte, no desaprovechó su condición de dueño de casa y derrotó con dificultades a Linares (1x0).

La tincada: Local.

13 Coquimbo Colchagua

La campaña: Tras un espectacular repechaje, interrumpido solamente por un inesperado empate con Iberia, Coquimbo recuperó mucho terreno en la tabla y ya está cuarto con 32 puntos, tres menos que el puntero. Su dificultoso triunfo de 1x0 sobre Curicó impidió la euforia, pero no la satisfacción en los nortinos. Colchagua, por su parte, perdió en casa frente a Unión Calera. Y con eso quedó muy cerca de los colistas: tiene 20 puntos, y los que le preceden suman 18.

La tincada: Local.

Polla Gol

PARTIDO	EQUIPOS	COMO LOCAL								COMO VISITANTE								TOTAL							
		PJ	PG	PE	PP	GF	GC	Pts.	Rend.	PJ	PG	PE	PP	GF	GC	Pts.	Rend.	PJ	PG	PE	PP	GF	GC	Pts.	Rend
1	Lota Schwager	13	6	5	2	21	12	17	65,3%	13	3	7	3	17	18	13	50%	26	9	12	5	38	30	30	57,6%
	Aviación	13	6	3	4	19	18	15	57,6%	13	3	6	4	18	18	12	46,1%	26	9	9	8	37	36	27	51,9%
2	U. de Chile	17	6	6	5	24	20	18	52,9%	8	2	5	1	10	6	9	56,2%	25	8	11	6	34	26	27	54%
	Concepción	13	8	3	2	24	16	19	73%	13	3	3	7	13	20	9	34,6%	26	11	6	9	37	36	28	53,8%
3	U. Española	18	9	6	3	40	19	24	66,6%	8	5	2	1	15	7	12	75%	26	14	8	4	55	26	36	69,2%
	S. Wanderers	13	4	4	5	21	24	12	46,1%	13	2	4	7	15	25	8	30,7%	26	6	8	12	36	49	20	38,4%
4	Colo Colo	18	9	6	3	35	25	24	66,6%	8	3	4	1	7	6	10	62,5%	26	12	10	4	42	31	34	65,3%
	Antofagasta	13	2	5	6	8	16	9	34,6%	13	2	0	11	11	32	4	11,5%	26	4	5	17	19	48	13	25%
5	Green Cross	13	7	4	2	22	18	18	69,2%	13	1	4	8	15	32	6	23%	26	8	8	10	37	50	24	46,1%
	O'Higgins	13	4	7	2	18	12	15	57,6%	13	3	2	8	14	25	8	30,7%	26	7	9	10	32	37	23	44,2%
6	Ovalle	13	6	4	3	21	15	16	61,7%	13	1	4	8	12	24	6	23%	26	7	8	11	33	39	22	42,3%
	Ñublense	13	5	3	5	18	18	13	50%	13	0	5	8	8	21	5	19,2%	26	5	8	13	26	39	18	34,6%
7	Everton	13	10	3	0	27	8	23	88,4%	13	5	4	4	21	24	14	53,8%	26	15	7	4	48	32	37	71,1%
	Palestino	17	8	5	4	35	20	21	61,7%	9	5	3	1	16	9	13	72,2%	26	13	8	5	51	29	34	65,3%
8	Huachipato	13	4	6	3	17	16	14	53,8%	13	3	4	6	15	19	10	38,4%	26	7	10	9	32	35	24	46,1%
	S. Morning	17	4	9	4	22	25	17	50%	9	0	4	5	6	14	4	22,2%	26	4	13	9	28	39	21	40,3%
9	A. Italiano	17	6	6	5	25	23	18	52,9%	9	3	2	4	14	18	8	44,4%	26	9	8	9	39	41	26	50%
	U. Católica	16	7	5	4	24	23	19	59,3%	9	0	3	6	4	14	3	16,6%	25	7	8	10	28	34	22	44%
10	Ferroviarios	13	5	3	5	17	19	13	50%	13	3	4	6	13	16	10	38,4%	26	8	7	11	30	35	23	44,2%
	Naval	13	6	5	2	23	12	17	65,3%	13	3	5	5	13	17	11	42,3%	26	9	10	7	36	29	28	53,8%
11	Malleco	13	5	7	1	15	10	17	65,3%	13	5	4	4	18	21	14	53,8%	26	10	11	5	33	31	31	59,6%
	Iberia	13	5	4	4	19	20	14	53,8%	13	1	4	8	12	28	6	23%	26	6	8	12	31	48	20	38,4%
12	Independiente	13	6	3	4	25	16	15	57,6%	13	5	5	3	20	18	15	57,6%	26	11	8	7	45	34	30	57,6%
	San Luis	13	7	4	2	23	14	18	69,2%	13	4	1	8	16	24	9	34,6%	26	11	5	10	39	38	27	51,9%
13	Coquimbo	13	6	5	2	21	14	17	65,3%	13	5	5	3	16	12	15	57,6%	26	11	10	7	37	26	32	61,5%
	Colchagua	13	4	3	6	15	18	11	42,3%	13	3	3	7	9	18	9	34,6%	26	7	6	13	24	36	20	38,4%

No se considera la condición de visitante para los equipos santiaguinos cuando juegan entre sí. En tales casos, se asigna a ambos la condición de local. Sólo se exceptúa Aviación, que juega como visitante fuera de El Bosque.

EL POLLO







Hágale un GOL a la POLLA

La cábala

Resultado de cada partido de los 80 Concursos.

N.º	L	E	V
1	32	29	20
2	34	28	19
3	45	16	20
4	41	19	21
5	39	24	18
6	34	28	19
7	36	24	21
8	37	23	21
9	44	17	20
10	37	27	17
11	41	24	16
12	41	18	22
13	41	25	15

La ganadora

GANA LOCAL	EMPATE	GANA VISITANTE	PARTIDO	DOBLE	TRIPLE
A. ITALIANO		LOTA	1		
U. CATOLICA		HUACHIPATO	2		
S. MORNING		EVERTON	3		
PALESTINO		OVALLE	4		
ÑUBLENSE		G. CROSS	5		
O'HIGGINS		COLO COLO	6		
ANTOFAGAS.		U.ESPAÑOLA	7		
WANDERERS		U. DE CHILE	8		
CONCEPCION		AVIACION	9		
TRASANDINO		S. ANTONIO	10		
NAVAL		SAN FELIPE	11		
COLCHAGUA		U. CALERA	12		
SAN LUIS		LINARES	13		

La que viene

GANA LOCAL	EMPATE	GANA VISITANTE	PARTIDO	DOBLE	TRIPLE
LOTA		AVIACION	1		
U. DE CHILE		CONCEPCION	2		
U.ESPAÑOLA		WANDERERS	3		
COLO COLO		ANTOFAGAS.	4		
G. CROSS		O'HIGGINS	5		
OVALLE		ÑUBLENSE	6		
EVERTON		PALESTINO	7		
HUACHIPATO		S. MORNING	8		
A. ITALIANO		U. CATOLICA	9		
FERRO		NAVAL	10		
MALLECO		IBERIA	11		
INDEPEND.		SAN LUIS	12		
COQUIMBO		COLCHAGUA	13		

ULTIMOS RESULTADOS

1	LOTA SCHWAGER			AVIACION		
	1x1 Everton (V)	C.	'77	1x0 Ñublense (V)	C.	'77
	2x2 Wanderers (L)	"	"	2x1 O'Higgins (L)	"	"
	1x1 Huachipato (V)	"	"	0x1 Antofagasta (V)	"	"
	4x1 Concepción (L)	"	"	1x1 Wanderers (L)	"	"
	2x1 A. Italiano (V)	"	"	1x2 Concepción (V)	"	"
2	U. DE CHILE			CONCEPCION		
	0x0 Palestino	C.	'77	1x3 O'Higgins (V)	C.	'77
	1x0 Ñublense (L)	"	"	4x2 Antofagasta (L)	"	"
	1x1 O'Higgins (V)	"	"	3x1 Wanderers (V)	"	"
	0x1 Antofagasta (L)	"	"	1x4 L. Schwager (V)	"	"
	4x0 Wanderers (V)	"	"	2x1 Aviación (L)	"	"
3	U. ESPAÑOLA			WANDERERS		
	0x0 Stgo Morning	C.	'77	1x0 Antofagasta (V)	C.	'77
	0x2 Palestino	"	"	2x2 L. Schwager (V)	"	"
	2x1 Ñublense (V)	"	"	1x3 Concepción (L)	"	"
	7x0 O'Higgins (L)	"	"	1x1 Aviación (V)	"	"
	3x1 Antofagasta (V)	"	"	0x4 U. de Chile (L)	"	"
4	COLO COLO			ANTOFAGASTA		
	2x2 U. Católica	C.	'77	0x1 Wanderers (L)	C.	'77
	1x1 Stgo. Morning	"	"	2x4 Concepción (V)	"	"
	1x1 Palestino	"	"	1x0 Aviación (L)	"	"
	1x1 Ñublense (L)	"	"	1x0 U. de Chile (V)	"	"
	1x1 O'Higgins (V)	"	"	1x3 U. Española (L)	"	"
5	GREEN CROSS			O'HIGGINS		
	1x1 A. Italiano (V)	C.	'77	3x1 Concepción (L)	C.	'77
	2x1 U. Católica (L)	"	"	1x2 Aviación (V)	"	"
	1x2 S. Morning (V)	"	"	1x1 U. de Chile (L)	"	"
	0x1 Palestino (L)	"	"	0x7 U. Española (V)	"	"
	3x1 Ñublense (V)	"	"	1x1 Colo Colo (L)	"	"
6	OVALLE			ÑUBLENSE		
	1x2 Huachipato (V)	C.	'77	0x1 Aviación (L)	C.	'77
	4x2 A. Italiano (L)	"	"	0x1 U. de Chile (V)	"	"
	1x2 U. Católica (V)	"	"	1x2 U. Española (L)	"	"
	1x1 S. Morning (L)	"	"	1x1 Colo Colo (V)	"	"
	1x2 Palestino (V)	"	"	1x3 Green Cross (L)	"	"
7	EVERTON			PALESTINO		
	1x1 L. Schwager (L)	C.	'77	0x0 U. de Chile	C.	'77
	2x0 Huachipato (L)	"	"	2x0 U. Española	"	"
	2x1 A. Italiano (V)	"	"	1x1 Colo Colo	"	"
	3x1 U. Católica (L)	"	"	1x0 Green Cross (V)	"	"
	2x0 S. Morning (V)	"	"	2x1 Ovalle (L)	"	"
8	HUACHIPATO			STGO MORNING		
	2x1 Ovalle (L)	C.	'77	0x0 U., Española	C.	'77
	0x2 Everton (V)	"	"	1x1 Colo Colo	"	"
	1x1 L. Schwager (L)	"	"	2x1 Green Cross (L)	"	"
	2x2 A. Italiano (L)	"	"	1x1 Ovalle (V)	"	"
	0x2 U. Católica (V)	"	"	0x2 Everton (L)	"	"
9	AUDAX ITALIANO			U. CATOLICA		
	1x1 Green Cross (L)	C.	'77	2x2 Colo Colo	C.	'77
	2x4 Ovalle (V)	"	"	1x2 Green Cross (V)	"	"
	1x2 Everton (L)	"	"	2x1 Ovalle (L)	"	"
	2x2 Huachipato (V)	"	"	1x3 Everton (V)	"	"
	1x2 L. Schwager (L)	"	"	2x0 Huachipato (L)	"	"
10	FERROVIARIOS			NAVAL		
	1x2 La Serena (V)	Asc.	'77	0x1 Curicó (L)	Asc.	'77
	2x2 Iberia (L)	"	"	3x0 Colchagua (L)	"	"
	0x1 Curicó (V)	"	"	1x4 Cobreloa (V)	"	"
	0x0 Colchagua (L)	"	"	0x2 S. Antonio (V)	"	"
	0x2 Cobreloa (V)	"	"	1x1 San Felipe (L)	"	"
11	MALLECO			IBERIA		
	3x2 Independ., (V)	Asc.	'77	2x3 San Felipe (L)	Asc.	'77
	0x0 Trasandino (L)	"	"	2x2 Ferroviarios (V)	"	"
	1x1 Magallanes (V)	"	"	3x2 La Calera (L)	"	"
	3x1 San Luis (L)	"	"	1x1 Coquimbo (V)	"	"
	2x4 La Serena (V)	"	"	1x1 Rangers (L)	"	"
12	INDEPENDIENTE			SAN LUIS		
	2x3 Malleco (L)	Asc.	'77	2x0 U. Calera (L)	Asc.	'77
	1x1 Linares (V)	"	"	1x2 Coquimbo (V)	"	"
	2x2 San Antonio (L)	"	"	4x2 Rangers (L)	"	"
	1x1 Trasandino (L)	"	"	1x2 Malleco (V)	"	"
	3x2 Magallanes (V)	"	"	1x0 Linares (L)	"	"
13	COQUIMBO			COLCHAGUA		
	2x1 Magallanes (V)	Asc.	'77	0x1 Cobreloa (L)	Asc.	'77
	2x1 San Luis (L)	"	"	0x3 Naval (V)	"	"
	1x0 La Serena (V)	"	"	3x6 San Felipe (L)	"	"
	1x1 Iberia (L)	"	"	0x0 Ferroviarios (V)	"	"
	1x0 Curicó (V)	"	"	1x2 La Calera (L)	"	"

ENTRE ELLOS

1	2x2 (Santiago)	1.ª Rueda '75
	Lota 2x1 (L)	2.ª Rueda '75
	Aviación 2x1 (V)	1.ª Rueda '76
	Aviación 2x0 (L)	2.ª Rueda '76
	Lota 2x0 (V)	1.ª Rueda '77
2	Concepción 1x0 (V)	1.ª Rueda '75
	Concepción 3x0 (L)	2.ª Rueda '75
	U. de Chile 3x1 (V)	1.ª Rueda '76
	U. de Chile 4x2 (L)	2.ª Rueda '76
	Concepción 2x1 (L)	1.ª Rueda '77
3	0x0 (Santiago)	1.ª Rueda '75
	Wanderers 1x0 (L)	2.ª Rueda '75
	2x2 (Valparaíso)	1.ª Rueda '76
	U. Española 5x0 (L)	2.ª Rueda '76
	U. Española 2x0 (V)	1.ª Rueda '77
4	0x0 (Santiago)	1.ª Rueda '75
	Antofagasta 5x4 (L)	2.ª Rueda '75
	Colo Colo 3x1 (V)	1.ª Rueda '76
	Colo Colo 1x0 (L)	2.ª Rueda '76
	Colo Colo 1x0 (V)	1.ª Rueda '77
5	2x2 (Rancagua)	1.ª Rueda '74
	1x1 (Temuco)	2.ª Rueda '74
	Green Cross 2x0 (L)	1.ª Rueda '75
	1x1 (Rancagua)	2.ª Rueda '75
	1x1 (Rancagua)	1.ª Rueda '77
6	Ñublense 2x0 (L)	1.ª Rueda Asc. '75
	Ovalle 4x2 (L)	2.ª Rueda Asc. '75
	0x0 (Chillán)	1.ª Rueda '77
7	1x1 (Santiago)	1.ª Rueda '75
	Palestino 5x4 (V)	2.ª Rueda '75
	Everton 3x2 (V)	1.ª Rueda '76
	Everton 3x2 (L)	2.ª Rueda '76
	Palestino 6x1 (L)	1.ª Rueda '77
8	Stgo. Morning 2x1 (L)	1.ª Rueda '75
	1x1 (Talcahuano)	2.ª Rueda '75
	Stgo. Morning 1x0 (V)	1.ª Rueda '76
	1x1 (Santiago)	2.ª Rueda '76
	2x2 (Santiago)	1.ª Rueda '77
9	Audax Italiano 2x0	1.ª Rueda Asc. '74
	U. Católica 1x0	2.ª Rueda Asc. '74
	U. Católica 3x2	1.ª Rueda Asc. '75
	0x0	2.ª Rueda Asc. '75
	Audax Italiano 2x1	1.ª Rueda '77
10	Ferroviar. 2x0 (V)	1.ª Rueda Asc. '77
11	Iberia 2x1 (L)	2.ª Rueda Asc. '75
	0x0 (Angol)	1.ª Rueda Asc. '76
	0x0 (Los Angeles)	2.ª Rueda Asc. '76
	0x0 (Angol)	3.ª Rueda Asc. '76
	2x2 (Los Angeles)	1.ª Rueda Asc. '77
12	1x1 (Cauquenes)	1.ª Rueda Asc. '75
	San Luis 1x0 (L)	2.ª Rueda Asc. '75
	S. Luis 4x1 (L)	1.ª Rueda Lig. D. '76
	Indepen. 7x1 (L)	2.ª Rueda Lig. D. '76
	Indepen. 3x1 (V)	1.ª Rueda Asc. '77
13	1x1 (San Fernando)	1.ª Rueda Asc. '73
	Coquimbo 1x0 (L)	2.ª Rueda Asc. '76
	0x0 (San Fernando)	1.ª Rueda Asc. '77



LOS NACIONALES DE ATLETISMO:

UNA ESTELA ALENTADORA

EVENTOS

Un viejo record superado, un buen aporte provinciano y una notoria superación del contingente joven constituyeron lo más positivo de "las trece horas atléticas".

Sólo la indiscutible capacidad organizativa de los dirigentes de la Federación Chilena —probada en justas nacionales e internacionales— puede sacar adelante una competencia tan recargada como la del fin de semana en el Estadio Nacional. Dividido en cuatro etapas de mañana y tarde, en sábado y domingo, con más de cien pruebas dirigidas, controladas y medidas, el Campeonato Nacional de Chile resultó una tarea demasiado ardua. Pero fue cumplida con puntualidad y tino.

Eran dos campeonatos nacionales en uno. Y si se desmenuza, se llega a la conclusión de que eran cuatro: adultos varones, adultos mujeres, juveniles varones, juveniles mujeres. Y aparte de eso, llevaban también el objetivo de selección para el Sudamericano del mes próximo en Montevideo. Mucho para solamente dos días. Trabajo recargado para dirigentes y controles. Y sacrificio para los espectadores: es difícil soportar trece horas casi seguidas en las aposentadurías. La explicación, una sola: la razón económica de rebajar costos obliga a realizarlo todo en una sola tentativa.

Curioso: los campeonatos nacionales deberían ser expresión neta del deporte atlético en cada temporada. Y no lo son. Aun existiendo la obligatoriedad de marcas mínimas, el balance general no refleja el nivel exacto. También hay explicación: los programas de trabajo no parecen tener como objetivo el Nacional.. Los atletas no están a punto en octubre. Y el asunto merece revisión.

Predominaba esta vez la impresión de que el balance sería prometedor: la actividad venía bien impulsada con compromisos de importancia como la visita de los ases alemanes, el torneo "García Huidobro", el Nacional de las Universidades y el "boom" del Escolar "El Mercurio". Sin embargo, la exigencia no estuvo ampliamente correspondida, aun cuando el viaje a Montevideo fue un estímulo poderoso.

Un record de gran valía iluminó el ambiente en la tarde del sábado.

● Ariel Santolaya rebajó la marca chilena de los 400 metros que duraba 26 años, la de Gustavo Ehlers. Anotó 47.6 y ganó también los 200 metros con 22.1 El talquino fue gran figura del torneo.

Alfredo Silva hizo un buen decatlón con 6.724, puntaje cercano a su record chileno. En Eduardo Sotomayor tuvo un competente rival, ambos del club Manquehue. ●





● Carmen Farfal, de Valparaíso, es una mediofondista juvenil de marcas muy promisorias. Venció en 1.500 metros femeninos con 4.52.2. Notable la contribución de de las provincias.

Alejandra Ramos se paseó sin competidoras temibles en 400, 800 y 1.500 metros planos femeninos. La talquina reina en sus distancias. ● Marcas: 56.2, 2.14.3 y 4.51.3.

Francisco Pichot, de Lota, brincó en triple con 14 metros 86 y en largo con 7 metros 01. Campeón nacional en adultos de las dos pruebas. ●

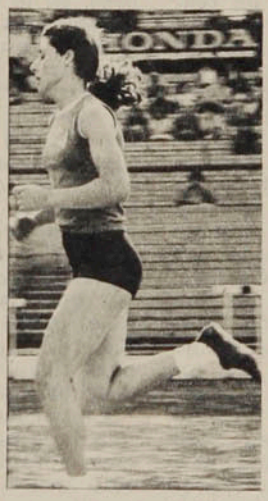



● La más rápida de las velocistas: Flavia Villar, Lota, igualó record nacional de 200 metros con 24/8 y se impuso también en la final de 100 metros con 12.1.



El gran record

Desde 1951 que no aparecía en Chile un cuatrocentista capaz de correr en menos de 48 segundos la dura vuelta a la pista. En más de cuarto de siglo, fueron muchos los valores que pretendieron rebajar la añeja marca de Gustavo Ehlers. Ninguno lo logró. Y ése es el mérito de Ariel Santolaya.

El anticipo de la hazaña lo brindó el empecinado velocista de Talca hace algunas semanas al igualar el record de 47,9. Ahora lo rebajó en tres décimas.

Santolaya, producto de una constante dedicación, se ha superado más allá de lo que se esperaba. Sin disponer del físico adecuado para una mayor zancada, logró su objetivo gracias a su velocidad sostenida y a una buena distribución de energías Ya es el mejor corredor de 400 metros que ha tenido el atletismo chileno. Y ya está pensando en otras metas.

Flavia Villar, de Lota, que lució muy veloz para imponerse en las carreras cortas, igualó el record nacional en los 200 metros: 24,8. En las filas juveniles también hubo empates para records vigentes igualmente de relieve: los 7,19 m. de Luis Schneider (Stade Français) en salto largo; los 54,04 m. del ariqueño Mario Egnem en martillo; los 61,80 m. de Horst Klotzer (Manquehue) en jabalina.

Todas las especialidades estuvieron salpicadas de rendimientos que, si no fueron brillantes, por lo menos apuntan un progreso alentador. El mejor nivel viene de los juveniles de hoy y los de ayer. El atletismo adulto — ya se sabe— no es de nivel descollante, pero la visión de los que comienzan a despuntar induce a esperar con mayor optimismo. Y en este sentido es admirable el aporte de las provincias, lo que demuestra que en la mayoría de las regiones hay trabajo serio.

Escasa concurrencia en las graderías (un improvisado censo reveló que había 86 atletas y 102 espectadores en un momento del torneo). Pero compensada por el entusiasmo de los que participaban y por los destellos de ciertas figuras. El caso de los juveniles que compitieron de igual a igual —o superándolos— con los adultos: Schneider, el saltador de largo; el vallista Fuentes; Gladys Aguayo en salto largo; Carla Herencia, la revelación del sprint; el osornino Alejandro Silva en el gran fondo pistero. El buen decatlón de Alfredo Silva y Eduardo Sotomayor.

Todo este manojo, junto con los consagrados, que se aproximaron a sus puntos altos, permitieron que el Nacional 77 dejara una estela alentadora.

CARLOS GUERRERO.

"El deporte, accesible para todos, cualquiera sea su cultura y su posición social, reúne a los hombres en una actividad común que desarrolla el conocimiento mutuo y el espíritu de equipo, factores ambos del progreso individual y social."

Del Manifiesto del CIEPS.

(Consejo Internacional de Educación Física y Deporte.)

Si no es por el gol de Cáceres...

Al establecer el 2-0, Everton hizo que la gente se olvidara de lo pobre que había sido su triunfo sobre Santiago Morning.

El gol de Carlos Cáceres, sobre el término ya del partido, sirvió, entre otras cosas, para disimular la pobreza del triunfo evertoniano y para callar la silbatina que, con toda seguridad —y no sin razón—, habría despedido al puntero absoluto del Campeonato de la cancha de Santa Laura.

Porque si el partido había sido tan desabrido, tan sin situaciones de real interés, tan lleno de cosas intrascendentes, había sido fundamentalmente por culpa de Everton. Campeón en ejercicio y líder en la actualidad, era el que tenía que poner el fútbol, la capacidad, el espectáculo. Los 14 puntos de diferencia con su rival, Santiago Morning, tenían que reflejarse de alguna manera. Y la verdad es que no se reflejaron en absoluto. Mucho peor todavía, si no hubiese sido por ese acierto de última hora de Cáceres, habría quedado la sensación de que la suerte había sido demasiado rigurosa con el modesto cuadro del fondo de la tabla. Porque Santiago, con todas sus debilidades, con todas sus insuficiencias, por lo menos terminó mostrando algo más que una zaga de certera marcación; durante casi todo el segundo tiempo anduvo merodeando el área visitante y hacia el final se adentró en ella hasta para exigir de Angel Leyes una tapada que bien puede decirse que valió el partido para el líder.

Los dos adversarios del principal encuentro del domingo en Santiago adolecieron de vacíos enormes en lo que da forma substancial al fútbol, en lo que lo justifica: el ataque. Los delanteros de Everton no recurrieron a otro expediente para eludir la marca de que eran objeto (Spedaletti por Pecoraro, Ahumada por Arrieta, Ceballos por Avendaño, "Charola" González —después Cáceres— por Gangas), que echarse atrás, eludiendo sus responsabilidades de atacantes. Y así Everton puede decirse que no tuvo ataque. Tampoco lo tuvo Santiago Morning, pero por otras razones. Rivas perdió oficio de hombre de área, ya no sabe resolver en pequeños espacios de terreno y en fracciones de segundos, de ahí que haya malogrado sistemáticamente las oportunidades que tuvo en el primer tiempo, como atacante presuntamente neto. El morocho Lima ni es puntero —forma como alero izquierdo al comenzar el partido—, ni es enlace, ni es mediocampista; es un mero tocador de pelotas intrascendentes y un ejecutor de tiros libres, en lo que tampoco anduvo afortunado esta vez; Chávez es muy poca cosa. Y eso era todo lo que podía mostrar el conjunto bohemio como cartas de triunfo. Menos que suficiente, si tenía al frente a una retaguardia que no cometió errores, como no fueran algunas entregas de balón al contrario, de parte de Carlos Díaz, Guillermo Martínez y Acosta. Muy bien anduvo la línea de zagueros de Everton y a su labor atinada, serena, solvente, le debe haber sostenido el 1-0 que había establecido Ahumada en el primer tiempo, hasta que Carlos Cáceres explotó la salida de Cabrera para tirar de distancia sobre el arco desguarnecido y hacer el segundo gol.

La verdad es que el Everton del domingo se habría merecido la silbatina —ya durante el segundo tiempo alcanzó a insinuarse—, que lo habría despedido si no es por ese segundo gol. Demasiado temprano el Campeón especuló a favor de la ventaja mínima que tenía, cediendo el terreno al rival, entregándole la iniciativa. Everton juega bien al contraataque cuando tiene a "Charola" González inspirado —en el segundo tiempo había sido sustituido por Cáceres—, y tiene al Ceballos que vemos regularmente en Viña del Mar; el Ceballos del domingo en Santa Laura no tenía nada que ver con aquel otro. Spedaletti, él solo, no debe ser elemento de contragolpe, por razones de velocidad y de temperamento. Así y todo, sin embargo, alcanzó a inquietar el centrodelantero y el segundo gol, después de todo, salió de una de las dos incursiones que aventuró en campo enemigo en todos esos 45 minutos.

Con tan poco ataque como por igual tuvieron Everton y Santiago Morning, jugando lejos de las áreas la mayor parte del tiempo, no puede haber un buen partido. Por eso fue tan deslavado este de evertonianos y bohemios. La parte mayor en el reparto de culpas la lleva Everton, porque es el más capaz, porque tiene mejores jugadores, porque por algo comanda la tabla.

ANTONINO VERA.

Gran jugada del zaguero lateral Núñez por la izquierda, cruce de pelota a la derecha para Ahumada y certero remate del "Negro", cuando Cabrera le salía al encuentro. ● Everton 1-0 a los 22'.

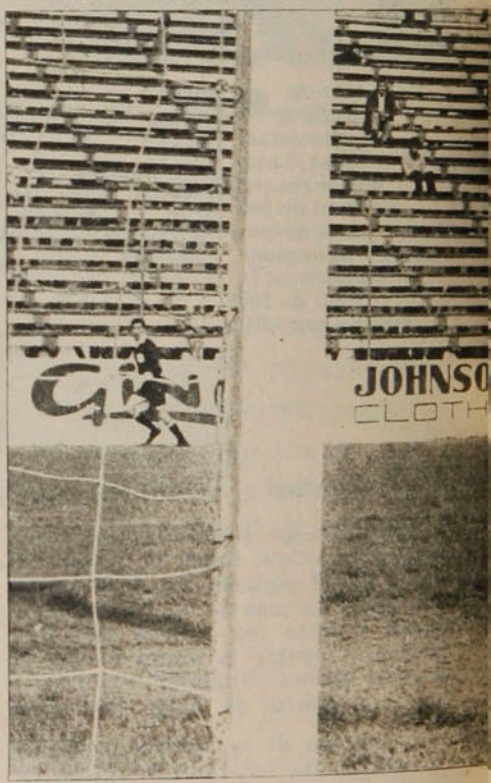

Oscar Lagos



● **Bloquea Azócar el remate de Lima. La solidez de la defensa evertoniana —en la que el hombre del grabado se condujo con su regularidad habitual— bastó para defender el triunfo.**

Minuto 91

En la silbatina que se anunciaba habrían pagado justos por pecadores. Porque no habrían tenido por qué ser silbados los arqueros y los cuatro zagueros de cada equipo.

Los mejores atacantes de Everton fueron... los zagueros laterales Zuñiga y Núñez. De un ataque de este último derivó el gol de Ahumada; a los 22' del primer tiempo Núñez "le puso" la pelota al "Negro" para que tirara sin violencia y cruzado contra el segundo palo.

Lo de "funcional" de Carlos Cáceres quedó demostrado el domingo; fue más puntero y más ayudante de mediocampo que "Charola" González y además hizo el segundo gol, cuando Cabrera quedó lejos del arco al salirle a Spedaletti.

"No cabe duda —filosofó el hincha de Santiago Morning—: hay una suerte para los buenos y una suerte para los malos"...

Muy irritado bajó de la tribuna Abel Alonso, presidente de Unión Española. Iba diciendo: "Si la Unión hace un partido como este de Everton, hay que andar dos semanas escondido...".

Aunque la pelota la tuvo Santiago Morning en el segundo tiempo, aunque anduvo cerca o en el área evertoniana, Leyes sólo tuvo que exigirse en una gran tapada, cuando desvió al corner un remate peligrosísimo de Pío González, habilitado en profundidad por Gangas, en ¡la primera jugada ofensiva en profundidad que hizo el ataque bohemio! pasada la media hora del segundo período...



Oscar Lagos

"Si se fomenta el deporte en el país, comenzando con los niños, se obtendrán dos cosas primordiales para lograr un hombre bien dotado: buen desarrollo físico y buen desarrollo intelectual y espiritual. Y con hombres bien dotados, la población estará en situación de afrontar cualquier emergencia en las mejores condiciones."

Herman Brady Roche.
General de División, Ministro de Defensa.

¡RECORD PORFIADO!

Leopoldo Canales

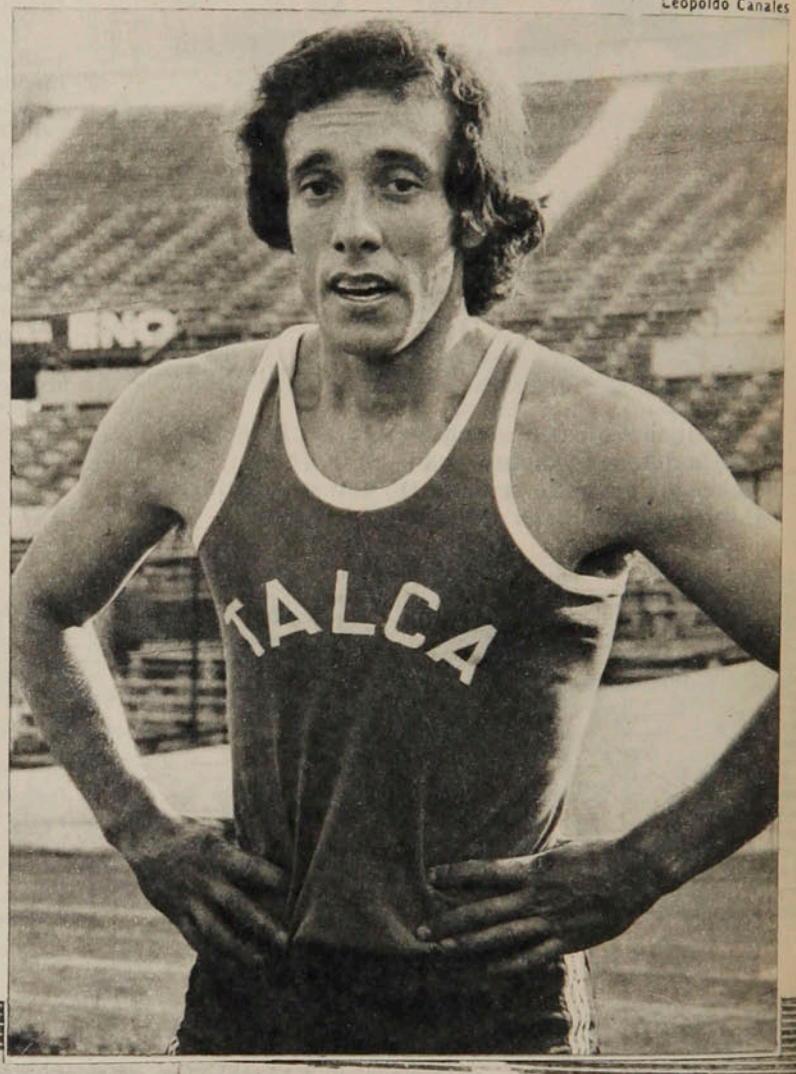

Dieciocho años permaneció en las tablas el record de Chile para los 400 metros planos, que Vicente Salinas, el fabuloso "Potrerillos", estableció en 1933, con 48"4. El 22 de octubre de 1951, en el torneo internacional del Santiago Atlético y Gimnasia y Esgrima de Buenos Aires, el espigado Gustavo Ehlers trituraba esa vieja marca. Corriendo por el andarivel 6 de la pista del Estadio Nacional —la menos adecuada para un gran registro—, Gustavo hizo 47"9.

Fue necesario que transcurrieran otros 26 años para que las agujas de los cronómetros produjeran la modificación. La plusmarca nacional de la vuelta a la pista estaba en peligro, según se había visto ya, cuando el talquino universitario Ariel Santolaya había conseguido recientemente el mismo tiempo de Ehlers. En la jornada del Campeonato Nacional cumplida el sábado, Santolaya confirmó tan excelente apronte. Rebajó el registro a 47"6, siendo la performance de más calidad del certamen e históricamente la más importante del atletismo chileno en estos últimos años.



Leopoldo Canales

SERTEC



Quiero compartir contigo, nuestro sol.



Nuestro Sol, es un sol muy especial.
Siempre está brillando. Irradiando alegría, optimismo y comprensión.
Quiero que sientas su calor. Yo te invito, porque soy parte de ese Sol y quiero que tú también lo compartas. Así conocerás el mundo por la ruta más amable... La ruta del Sol.
La ruta que hermana y que te lleva a Miami, Los Angeles, México, *Caracas, *Bogotá, Guayaquil, Lima, *La Paz, *Panamá, Buenos Aires, Río y Sao Paulo, a pleno sol. Ven a conocerme, te doy un cielo libre y mil sonrisas de Sol.
Ven a volar con nosotros por la ruta del Sol.

*Próximamente.

AeroPerú
Vuela en la ruta del sol.

Consulte a su Agente de Viajes o en nuestras oficinas:
Santiago: Teatinos 180 - Valparaíso: Errázuriz 1178

MIAMI - LOS ANGELES - MEXICO - GUAYAQUIL - LIMA - BUENOS AIRES - RIO - SAO PAULO



Tire sus volantes inutilizados
donde corresponde.
¡Una ciudad limpia le traerá
buena suerte..!

AYUDE A LIMPIAR
AYUDE A PROGRESAR

Polla
CHILENA DE BENEFICENCIA

I. MUNICIPALIDAD de SANTIAGO

N.º 1.786.
PRECIO: (INCLUIDO IVA) $ 20.
Correo aéreo: $ 0,60.

estadio

de CHILE para todo el mundo

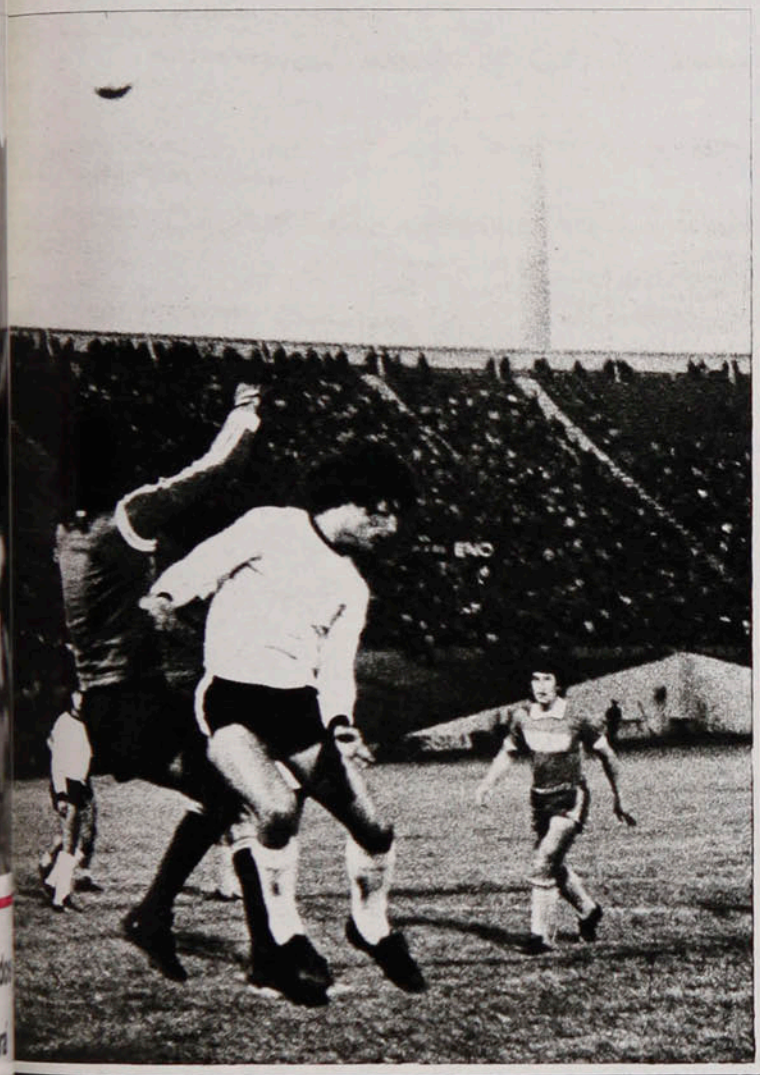

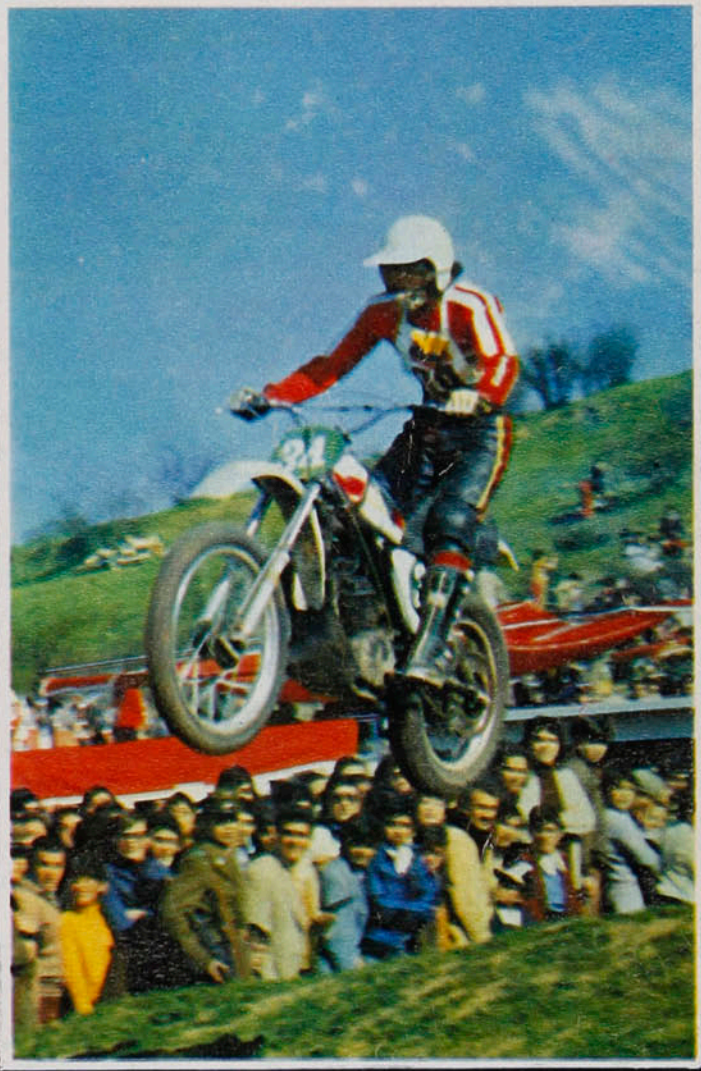

OLO COLO AL GARETE

LAS CAUSAS

MOTOCROSS: Los hombres del vértigo

BOXEO: Los apuros de "Maravilla"

CICLISMO: Los chilenos, esperando


CHOCOLATE
Bambino
Costa
y tú...¿quieres?
CHOCOLATE
Bambino
Costa
chocolates bambino
Costa

hoy

EVENTOS

Cuando los estrategas mutilan a los héroes (Everton 0, Palestino 0) 4-6
Más que sorpresa, confirmación (Antofagasta 3, Colo Colo 2) 7-9
Nada definitivo (Vuelta Ciclística "El Mercurio") 14-15
A la hora de correr, Cascino y Haleby (Motociclismo) 54-55
Barrera entró con extinguidor (U. de Chile 4, Concepción 2) 56-57
La obediencia defendió la corona (Combate Prieto-Malvárez) 62-65

TEMAS

Un vivero en el Pacífico (Deporte en Isla de Pascua) 21
Nunca tantos ni tan buenos (Tenis: Grand Prix en Chile) 38-41

RANKING

La figura del mes (Elías Figueroa) 28-29
El mes de los goleadores 30-32
Los mejores 33

PERSONAJES

Y mañana será un líder (Carlos Díaz) 22-25
La rica historia de un pedagogo del éxito (Angel Brunel) 34-37
Feliz de haber venido (Juan Carlos Rizzuto) 44-45

PANORAMA

La grabadora tiene la verdad (Querella de U. Española) 16
El despegue (Golf laboral) 16-17
El ocaso del "chuta, chuta" (Puskas y Colo Colo) 17
La temporada se llamó Lauda (Fórmula 1) 19-20
Registro 20

INTERNACIONAL

Una nueva vida para el rey (Pelé lejos del fútbol) 42-43

SINTESIS

La fecha 10-11
Las tablas 12-13

SECCIONES

Díganos 26-27
Entretiempo 47
Migajas 48
El humor de Hervi 49
Sin barrera 50-53
Polla Gol 58-61
Largaron 48 66

estadio

Colo Colo sin colocolinos

La atención del público deportivo volvió a centrarse en la declinación de Colo Colo. La derrota inesperada del cuadro albo frente a Antofagasta señaló un hito crítico y doloroso para los seguidores de la más popular institución del deporte chileno.

En el duro proceso de ocho semanas sin victoria se ha venido comentando la responsabilidad que podría corresponderles a sus protagonistas. De los jugadores se reclama por su falta de entrega. Del técnico se señala su falta de tino por el ácido y permanente reproche a sus dirigidos. De los dirigentes se recuerda su estéril lucha contra la Asociación Central, su frivolidad para decidir el retiro del primer equipo para un compromiso oficial, su falta de unidad en declaraciones a la prensa y en la adopción de determinadas medidas.

Las fallas de los jugadores, los errores de un técnico y las posibles desavenencias entre ambos son cosa habitual en el mundo del fútbol. Las críticas a los dirigentes también.

En el caso actual de Colo Colo, sin embargo, las críticas a este último sector deben formularse con extrema seriedad, espíritu analítico y altura de miras.

La razón es simple: en la situación actual de Colo Colo se da el hecho, absolutamente inédito en nuestro medio, de que la institución esté siendo dirigida por un grupo de personas que no tienen con ella otra vinculación que no sea, precisa y únicamente, la de dirigirla. Personas ajenas a la historia y al sentimiento más íntimo del club llegaron a él por su calidad de hombres de empresa más que de deportistas, sin que logren la necesaria identificación con la popular institución.

Sugerir —como los dirigentes albos han sugerido— que no se ponga límite a la contratación de jugadores extranjeros refleja —aparte del error conceptual— un profundo desconocimiento del sentir colocolino, que se preció durante años de tener un equipo formado solamente por chilenos. Enfocar el problema del estadio propio sólo como un hecho económico, sin otorgarle su profundo sentido de conquista histórica, revela también un evidente divorcio con la historia y el sentir del club.

No es justo, pues, criticarlos como dirigentes comunes y corrientes. Tienen éstos el atenuante de dirigir a un club al que no tendrían por qué sentir como propio. Y eso tal vez explique muchas cosas.

Cosas tales como que Colo Colo no tenga dirigentes colocolinos, ni técnicos colocolinos, NI JUGADORES colocolinos, salvo el par de excepciones que confirman lo que parece ser esta "regla de los extranjeros".

Miércoles, 2 de noviembre de 1977. N.º 1.786.

CUANDO LOS ESTRATEGAS MUTILAN A LOS HEROES...

Everton y Palestino se plantaron con similares planteamientos, pensando que un error desarmaría la eficacia de sus mediocampistas. Esperando eso o la genialidad desequilibrante, se fueron noventa minutos muy "meditados" pero sin ninguna vibración. Y ante lleno absoluto, quedó como la batalla del cero sólo apta para especialistas...



René Chávez

La ocasión de Pinto. Promediando el lapso final, Pedro Pinto arrancó solitario y su toque de zurda, demasiado suave, facilitó la buena reacción de Leyes.



René Chávez

Leyes ganándole por arriba a Elías Figueroa cuando Palestino, ya con un hombre más, buscaba romper la igualdad. Además de estos envíos el meta de Everton no tuvo mucho trabajo...



EVENTOS

En el domingo de Sausalito uno tiene dos posibilidades. Mirar hacia arriba, meterse en ese lleno sin resquicios, sentir la expectativa de todos los rostros y creer una vez más que el fútbol es fiesta inigualable. O mirar a la cancha, donde todo es cálculo, racionalidad cautelosa y trabajo estratégico. Y pasando los minutos uno siente que muy difícilmente la sincera emocionalidad del público tendrá recompensa. Los dos, Everton y Palestino, han querido que para aproximarse a ellos se necesite un compendio de claves tácticas, la mayoría con sentido destructivo. No, esta vez los de arriba están condenados a pensar, como mayor gozo...

Y no es mal partido, porque ambos "tratan" bien la pelota y le imprimen a la gestión alguna fineza. Pero es evidente que al decretarse el respeto mutuo Everton no sale ganancioso. Palestino tiene su esquema: deja la raya derecha para alguna subida de Coppa, mientras Fabbiani parte de atrás y Messen queda como enganche. ¿Con quién?... Sólo con Pinto y sus diagonales. El resto para la zurda de Manuel Rojas, que jerarquiza su versión actual, donde cabe el esfuerzo sin pausas y más variedad, hasta para intentar algún pelotazo con la derecha... Ante ese tejido de mediocampistas "funcionales" que ostenta Palestino, Everton, con el recuerdo de aquella goleada en la primera rueda, también se adhiere a la concentración humana en el medio. Salinas reemplaza a Spedaletti y Cáceres a González, porque éste es demasiado directo y ofensivo para las circunstancias.

Por supuesto que esa mecánica Palestino la tiene mejor asimilada, y como en ataque Everton cuenta sólo con el inteligente Sergio Ahumada y el espectacular aunque no tan efectivo Ceballos, basta el "parabrisas" de Dubó delante de la última línea para solventar aún más el fondo. Y lo sugestivo es que Everton intenta mantener sus matices habituales con otros intérpretes. Así, Salinas trata de juntarse con Ahumada, y Cáceres busca el desborde, pero a las horas de perder la pelota terminan las tenues similitudes. Ellos vuelven presurosos a colaborar en el medio como no lo harían González o Spedaletti... Y en ese "desdoblamiento" lo único visible es la inactividad de Araya y Leyes. Se van los primeros cuarenta y cinco minutos con apenas una llegada clara, cuando Cáceres tira desviado sobre la salida de Araya.

El mayor susto para Manuel Araya. Corner de Ceballos, cabezazo de Cáceres que da en el travesaño y por el segundo palo y Carlos Díaz se lo pierde rematando alto. Después Ceballos protagonizaría la otra llegada de Everton en el segundo tiempo...

La especulación de Spedaletti.

Lo que sigue es más o menos lo mismo, porque recién a los quince minutos se agita algo Sausalito con el corner de Ceballos, la "peinada" de Cáceres que da en el horizontal y el finiquito elevado de Carlos Díaz. Hasta que cerca de los veinte, Pedro Morales decide jugarse la carta de Spedaletti. Pero no alcanza a lograrlo... Un codazo de Martínez a Messen significa la expulsión para el viña-

Miguel Rubio



EVENTOS

Cuando los...

marino e inmediatamente entra Humberto López a reforzar el sector central.

Entonces Palestino, por imperio de su superioridad numérica y el alza de hombres como Messen y Fabbiani, se torna dominador absoluto. Ahora sí que Fabbiani tiene tiempo para recibir balones cerca del área mientras Rojas le aplica talento a cada pelota que juega. Lamentablemente para las intenciones de Peña, Hidalgo, ingresado por Coppa, no encuentra el balón y Pinto no pica más por el menor espacio que deja el retroceso de Everton y una marca más certera de Zúñiga. Y por ahí Fabbiani recoge un pase de Figueroa y tira bajo, al cuerpo de Leyes que salía... Todo un "acontecimiento" para las características del partido...

Mientras tanto Everton sigue contabilizando esperanzas a cuenta de Ahumada y Ceballos que, a puro pulmón, se mandan piques de cuarenta solitarios metros. Además el puntero izquierdo ya perdió todo el crédito con Mario Lira, que considera todas sus caídas como atributo histriónico. Simplemente antes de discernir la veracidad de sus volteretas, excesivas por cierto, el árbitro prefiere la abstención.

Y así se llega a un final sólo emotivo por un desborde de Ceballos, que termina en el suelo con el árbitro cobrando foul del puntero sobre Varas... Pero en definitiva el epílogo no tiene gol, porque éste sólo podía llegar por la vía de un gran error. En tan "cibernético" partido, lo mejor estuvo en hombres como Lara, Figueroa, Dubó, Azócar, todos en funciones defensivas. Para rescatar otros nombres habría que ir al trajín creador de Rojas o los desplazamientos de Ahumada y nada más...

Ceballos y la inferioridad en que se debatió durante todo el partido. Figueroa, Varas y el cierre de Fuentes para proteger a Manuel Araya. El ● más próximo de Everton no se ve...

Everton no quiso morir en el tejido de Palestino y como equipo ordenado también pudo elaborar su propia red y cuando cabía la variante de Spedaletti, el roce de Martínez con Messen lo arruinó todo. Fue el puntero quien en a r a s de la seguridad especuló también con el armado masivo.

Pero al concluir el duelo uno vuelve a mirar hacia arriba y no puede menos que pensar en esa multitud que se va sin el r e g a l o del gol. Porque la sensatez de un planteo táctico y el esmero defensivo siempre serán legítimos si van acompañados de algo más que brisas ofensivas, suponiendo que aquello del "desdoblamiento" también incluye el gol. En este caso no es tanto por el cero la condena, sino por la falta de llegadas que destruye toda excusa.

Es que finalmente resulta difícil conformarse con la sensación de que toda esa gente haya podido verse recompensada con esa exhibición de fútbol "demasiado inteligente".

IGOR OCHOA.



René Chávez

LAS CARAS DEL CERO

En el vestuario de Everton nadie regalaba un gramo de euforia, pese a que según se decía era "Palestino el obligado a ganar". Para Pedro Morales el análisis posterior tenía los serenos perfiles de costumbre. "Recordando la escasa actividad de los arqueros, hay que concluir en que el resultado fue justo. Nosotros nos cuidamos un poco más porque ellos se hacen fuertes en el mediocampo y así nos ganaron en la primera rueda. ¿El penal?... Bueno, Ceballos cayó y el árbitro le cobró foul a él. Yo no sé qué se exige ahora para que señalen la falta, pero vaya en desmedro de los que el año pasado nos acusaban de ser favorecidos en cada cobro... Ahora vamos a Chillán y será un partido peligroso porque ellos están desesperados".

Al lado, Caupolicán Peña negaba los beneficios para Palestino con el empate y de paso se enojaba con los periodistas que le preguntaban por qué había jugado gran parte del encuentro sin wing derecho: "Ya está bueno que entiendan que esto es problema de funciones y no de números...".

El frustrado ingreso de Jorge Spedaletti dejó más de una hipótesis en el aire. Sergio Ahumada recogía la posibilidad con resignación: "Claro, con el 'Flaco' hubiésemos tenido un aporte fresco en ofensiva y algo hubiera pasado. No sé, a lo mejor ganaban ellos, pero tengo la sensación de que el cambio era fundamental. Sobre todo porque los dos equipos se cuidaron mucho..."

Por las condiciones mismas del encuentro Ceballos casi siempre resolvió individualmente las pelotas que le llegaron y en el recuento fue bien controlado por Varas, que también aplicó la receta de tirarse repetidamente a los pies para anular al "Cordobés". De paso se comprobó una vez más que al "zurdo" simplemente los árbitros ya no le creen sus caídas...



Antofagasta celebra. Verdugo está de espaldas. Barrales lo besa. Rojas espera turno. Llegan Castro y Albornoz. Se ha producido el segundo gol nortino y vislumbran la hazaña.

Oscar Lagos

EVENTOS

MAS QUE SORPRESA, CONFIRMACION

La derrota de Colo Colo sólo refleja su momento. El triunfo de Antofagasta sólo prueba su recuperación. Pudo ser goleada.

El comienzo es para pensar cuánto durará la resistencia. Colo Colo es un caballo desbocado, que pone velocidad como fórmula para vulnerar a un bloque presupuestadamente protegido. Por momentos, cerca de Rafael hay diez jugadores rojos y ocho blancos: todo Colo Colo está en el área





La ceguera blanca. Díaz logra filtrarse entre Verdugo y Albornoz. Pero ya no queda cancha. Contrastó el atinado planteo antofagastino y con el incoherente accionar de Colo Colo. Y el resultado hizo justicia.

Leopoldo Canales

EVENTOS

Más que...

rival. Y todo Antofagasta busca el despeje.

Son apenas cinco minutos de vértigo. Lo que demora Colo Colo en crearse su mejor situación de gol (entrada libre de Ramos culminada con remate deficiente) y lo que demora Antofagasta en ordenar sus líneas.

Desde ese momento, pese a que el juego sigue cargado hacia el arco antofagastino, son dos fuerzas parejas con distintas fórmulas. Lo que hace el equipo nortino es el desmentido práctico a lo que se titula fútbol defensivo. Es defensivo por el número de hombres que se instalan en su zona a la hora de quitar la pelota. Pero no excluye lo ofensivo: recuperado el balón, hay tranquilidad para retenerlo y claridad para propiciar el ataque.

Lo que parece una insolencia (que Barrales salga haciendo túneles para meter luego el pelotazo a los claros o que Pons llegue con posibilidades al área luego de marear a Santibáñez) es —se demuestra luego— capacidad.

El atolondramiento de Colo Colo para jugar hasta las pelotas más fáciles va fortaleciendo las ambiciones de Antofagasta. Y muy pronto ya no son sólo Pons y Rojas los que se acercan a Nef. También aparecen con alguna continuidad los mediocampistas y el puntero derecho. En el medio manda Barrales (con el señorío de sus mejores tiempos); para el traslado está Verdugo (que corre y juega como si buscara la consagración); para el desborde está Pons (con una zurda desconcertante y una velocidad imparable); para la escapada está Acevedo (siempre libre a las espaldas de su marcador); y para la recepción está Rojas (codicioso como siempre). Y detrás de ellos hay uno que luce poco, pero que es incansable en el correteo (anda detrás de Pinto), que gana todas las trancadas y que no tiene miramientos para mandar la pelota a cualquier parte cuando es preciso: Arnaldo Pérez.

Y Colo Colo, que no encuentra pasada por las puntas ni complementación por el medio, recurre a lo único que ha mostrado últimamente: el pelotazo frontal. Pasada la mitad de la cancha se terminan las combinaciones y las aperturas de juego. Desde ahí, pelotazos al centro del área, buscando a Ramos y a Pinto. Y los zagueros rojos, que esperan de frente, se dan un festín y ganan confianza. Rafael vuelve a pasar sustos en el minuto 33, cuando Ponce acierta un puntazo que estremece el travesaño. Y en ese lapso de 28 minutos (desde la entrada de Ramos hasta tiro de Ponce), Antofagasta ya ha perdido un gol (escapada de Pons desde campo propio, enfrentamiento con Nef casi en mitad de cancha y remate desviado) y ha sufrido los rigores de golpes dados cuando ya superaban el último obstáculo (Santibáñez merecía amarilla y recibió admonestación y Brunel merecía tarjeta roja y le mostraron la amarilla).

Así y todo, Colo Colo tuvo el partido. Se lo brindó un cobro sorpresivo: un penal que pocos advirtieron. Se fue al descanso en ventaja tras la ejecución de Orellana. Y al reanudarse el partido, todo parece a su favor: Antofagasta tendrá que abrirse; se supone que habrá instrucciones en el sentido de asegurar más el pase para aprovechar el adelantamiento lógico del rival; se espera que, en ventaja y sin la conflictiva lucha contra el tiempo, aflorará la superioridad que debe existir entre un equipo que tiene 34 puntos y otro que sólo acumuló trece.

Es al revés: a los tres minutos están uno a uno (lucida maniobra de Verdugo por la izquierda y serena finiquitación de Pons). Y a los 9' son los nortinos los que están en ventaja (pase profundo de Barrales, vacilación de Brunel, desaplicación de Nef y disparo sin ángulo de Verdugo).

La barra de los gorritos blancos pide a Galindo. Puskas acata. Entra Galindo.

Colo Colo logra abrir brechas por el sector derecho. Pero nadie cubre las espaldas de Galindo. Y lo de siempre: por ahí se gestan los avances más peligrosos del que defiende.

El partido alcanza su mejor nivel. Se le anula un gol de palomita a Ramos. Verdugo llega hasta las barbas de Nef y pierde la ocasión por demorar el remate y no intentar la entrega. A Pinto lo traban en el área chica cuando recibía un centro retrasado.

El típico doble o nada queda establecido cuando se va Brunel y entra Araneda. Y se borran cuarenta años de progreso futbolístico: Colo Colo aplica un 3-2-5 que ni siquiera los equipos antiguos utilizaban. Esa era la formación nominal, pero en la práctica había dos delanteros que bajaban a urdir el juego. Acá, no: en defensa están Galindo, Herrera y Díaz; en mediocampo, Inostroza y Luis Díaz. Y adelante, esperando que alguien les dé un pase, Ponce, Pinto, Ramos, Araneda y Orellana. Lógicamente el pase no les llega. Y como contrapartida, cada vez que hay un rechazo de la defensa nortina, quedan tres atacantes rojos contra tres defensores blancos. Y con pelota dominada hay más posibilidades de éxito para el que ataca.



Oscar Lagos

● **Pons: 1x1.**
El zurdazo del puntero ya superó a Nef y va a meterse entre fierro y poste. Minuto 3 del segundo tiempo: comienza la recuperación.

Así llega el tercer gol en el minuto 25 (ahora es Herrera el que falla en la intercepción, y Verdugo tiene tranquilidad para acercarse a Nef y derrotarlo). Y así puede llegar el cuarto (que pierde Pons luego de repasar a Herrera y superar a Nef con disparo que se va rozando el vertical).

El descuento de Colo Colo (Ponce) sólo sirve para abrir ilusiones y mantener el suspenso. Los minutos se van sin que Rafael tenga que realizar ninguna tapada notable.

Antofagasta corre a llorar con Donato.

Colo Colo camina a llorar solo.

JULIO SALVIAT.



Oscar Lagos

● **Verdugo: 2x1.**
El autor está cayendo junto a la raya. Nef, tapado por el poste, mira las consecuencias de su desaplicación. Minuto 9: se vislumbra la hazaña.

● **Verdugo: 3x1. Ya está todo consumado. El goleador corre a abrazarse con Donato. Nef y Herrera se lamentan. Minuto 25: se consuma el triunfo nortino.**



Oscar Lagos

Las causas del mal: ESTE NO ES COLO COLO

Nef, arquero de la selección; Rafael, reserva hasta el año pasado (en Brasil y en Everton). Santibáñez y García, en nivel similar (más ducho en la marca el nortino, y con más oficio en ataque el colocolino). Atilio Herrera, criado en River; Félix Castro, desconocido. Brunel (coleccionista de títulos en Uruguay (Nacional), Brasil (Fluminense) y Chile (Everton); Avelino Albornoz, de modesta campaña. Daniel Díaz, figura del fútbol nacional, con títulos en Universidad Católica y Huachipato; Guillermo Miranda, un nombre sin pergaminos. Luis Díaz, sonada contratación del último receso; Juan Barrales, silencioso regreso, luego de opaca temporada en Naval. Eddio Inostroza, seleccionado nacional y campeón con Huachipato y Unión Española; Arnaldo Pérez, argentino, sin historia. Héctor Pinto, el precio más alto de la temporada; Juan Verdugo, transferido sin problemas por su irregularidad y su escasa predisposición al sacrificio. Ramón Ponce, figura en Boca, y primero en el ranking del torneo anterior; Juan Acevedo, ilusionado buscador de la titularidad. Luis Alberto Ramos, argentino, con fama de goleador y disputado por Colo Colo y la "U"; Ricardo Rojas, goleador en decadencia. Juan Carlos Orellana, zurdo temible y precio récord en transferencias nacionales cuando pasó a Colo Colo; Jorge Pons, un punterito en busca de la consagración.

Esos eran, puesto por puesto, los veintidós.

Agregue a los entrenadores: Ferenc Puskas, húngaro, ex figura del fútbol mundial, veinte mil dólares de prima y dos mil dólares de sueldo; al frente, Donato Hernández, buscado como salvación de última hora.

Súmele respaldo de público y conocimiento del terreno.

Nombre por nombre, banca por banca, condición por condición, no había equilibrio posible: Colo Colo superior en todo.

Pero ganó Antofagasta.

Y, lógico, se removió el ambiente. Se escucharon voces airadas, y no faltó el insulto al técnico y a los jugadores. Se realizaron reuniones de urgencia en la directiva. Se habló de cambio de entrenador. Se culparon unos a otros.

Pero de sorpresa no se puede hablar. Porque esto de Colo Colo viene de muy atrás En términos simples, desde que ganó a Everton (después de eso, ocho partidos sin ganar). En términos más profundos desde que se decidió hacer un Colo Colo sin colocolinos: directiva extraña, entrenador húngaro, cuerpo técnico sin identificación, plantel mercenario.

Colo Colo, que durante toda su historia impuso un estilo propio, identificado hasta la médula con su base popular, hoy no lo tiene. Y no hay que escarbar muy hondo para encontrar el porqué: nadie puede dárselo. Ni sus dirigentes (que no son colocolinos), ni su técnico (que es extranjero), ni su cuerpo técnico (donde sólo el preparador físico fue socio del club), ni el coordinador entre el plantel y directiva (que es de la "U"), ni los jugadores (entre cuyos titulares no hay ninguno formado en sus filas).

Para formar un equipo no basta con dólares y buenas intenciones. Es preciso, primero, identificación con la causa.

SINTESIS

2.ª RUEDA - 10.ª FECHA

A. ITALIANO 2

Muñoz (50') y Pichulmán (77').

U. CATOLICA 1

C. Díaz (71').

Sábado 29 de octubre.
Estadio Nacional.
Partido preliminar.
Arbitro: Alberto Martínez.

Expulsado: Luis Silva (80').

A. ITALIANO: Caruso (5); Yáñez (5), Zamorano (5), Berrio (6), Pardo (5); Acevedo (5), Montero (5) Silva (5); Astudillo (4), Pichulmán (5) y Muñoz (4). DT: Orlando Aravena.

U. CATOLICA: Wirth (5); Oñate (5), Hernández (5), Castro (5), Ubilla (4); Lihn (4), I. Prieto (5), Díaz (4); J. L. Prieto (4), Roselli (5) y Moscoso (4). DT: Jorge Luco. Cambio: Díaz por Orellana (4).

Se esperaba mucho de este encuentro por enfrentarse dos equipos de similares características, de mucho temperamento y gran despliegue físico.



Omar Berrio

Sin embargo, sólo en la segunda etapa, a partir de la apertura de la cuenta, ganó en intensidad y tuvo los ingredientes que le gustan al público: fuerza, velocidad y emoción en las áreas. En esta lucha Audax tuvo más claridad y en la mayor parte del match dominó las acciones, manejó más la pelota. Su rival buscó mediante el contragolpe de Roselli, de José Luis Prieto o de Moscoso, llegar hasta el arco itálico, pero, con excepción del argentino, que logró concebir algunas maniobras peligrosas, los atacantes universitarios fueron bien controlados.

EDUARDO NEIRA.

COLO COLO 2

Orellana, penal (40') y Ponce (74').

ANTOFAGASTA 3

Pons (48'), Verdugo (54' y 71').

Sábado 29.
Estadio Nacional.
Partido de fondo.
Público: 15.739.
Recaudación: $ 552.290.
Arbitro: Sergio Vásquez.

COLO COLO: Nef (3); Santibáñez (3), Herrera (4), Brunel (3), D. Díaz (4); L. Díaz (5), Inostroza (4), Pinto (4); Ponce (4), Ramos (4) y Orellana (3). DT: Ferenc Puskas. Cambios: Santibáñez por Galindo (5) y Brunel por Aranеda (4).

ANTOFAGASTA: Rafael (5); García (5), Castro (4), Albornoz (4), Miranda (5); Barrales (5), Pérez (5), Verdugo (6); Acevedo (4), Rojas (4) y Pons (6). DT: Donato Hernández.

Confirmando todas sus debilidades de estructura, Colo Colo fue derrotado —y por momentos zarandeado— por el colista del torneo. Y al revés, confirmando su repunte y corroborando lo que influye su entrenador, Antofagasta se alzó como vencedor indiscutido. El orden en sus líneas, la visión de sus creadores, la velocidad de sus punteros y la aplicación de todos, fueron los factores que desequilibraron el encuentro a favor de los nortinos, cuyo trabajo del segundo tiempo se constituyó en lo mejor realizado por un equipo de provincia este año en el Estadio Nacional.



Juan Verdugo

JULIO SALVIAT.

HUACHIPATO 1

Fabres (60').

S. MORNING 0

Sábado 29.
Estadio Las Higueras, Talcahuano.
Público: 1.814.
Recaudación: $ 27.215.
Arbitro: Juan Carvajal.

HUACHIPATO: Kusmanic (5); F. Silva (4), Alarcón (4), Rivero (5), Suazo (5); Urrizola (4), Avilés (4), Carregado (4); Ormeño (4), Fabres (4) y Delgado (4). DT: Alberto Fouilloux. Cambios: Avilés por Méndez (-) y Ormeño por Hidalgo (-).

S. MORNING: Cabrera (5); Avendaño (4), Pecoraro (4), Tapia (4), Gangas (5); P. González (4), Arrieta (4), Toro (4); Rivas (5), Martínez (4) y Lima (5). DT: Luis Alamos. Cambios: Toro por Chávez (4) y Rivas por Páez (4).

Partido equilibrado, siempre intenso y con brotes de buen fútbol. Un encuentro que estaba clavado para un empate, en mérito a la buena gestión técnica de los rivales y al interés que ambos pusieron en la lucha. Tuvo la fortuna el dueño de casa de que Fabres "se encontrara" una pelota que le vino de un rebote en la espalda del árbitro (el árbitro es cancha) y quedara en posición de derrotar por única vez a Cabrera.



Hugo Riveros

CARLOS VERGARA.

U. DE CHILE 4

Socías (38'), Barrera (62' y 73'), Neumann (78').

CONCEPCION 2

Valenzuela (45'), Díaz (83').

Domingo 30.
Estadio Nacional.
Partido preliminar.
Arbitro: Julio Rubio.

U. DE CHILE: Carballo (4); Ashwell (4), Pellegrini (4), Quintano (5), Bigorra (5); Koscina (5), Guerrero (3), Aránguiz (3); Neumann (6), Socías (3) y Salah (4). DT: Luis Ibarra. Cambios: Guerrero por Barrera (5) y Koscina por Ghiso (-).

CONCEPCION: Valle (3); Droguett (5), Gallardo (4), Valenzuela(5), Serrano (3); Cuevas (4), García (-), Astudillo (3); Landeros (4), Estay (5) y Burgos (4). DT: Manuel González. Cambios: García por De la Barra (4) y Astudillo por R. Díaz (4).

Universidad de Chile sólo vio aclarado su triunfo al promediar el segundo tiempo, cuando coincidieron la lesión de Valenzuela, que dejó a Deportes Concepción en inferioridad numérica (había agotado los cambios), y el ingreso de Jaime Barrera como ariete central de la "U". Con tres goles en quince minutos, el conjunto azul se puso a cubierto de cualquier sorpresa y el descuento penquista no alcanzó a inquietarlo. La habilidad de Neumann y la contundencia de Barrera resultaron los factores determinantes para desequilibrar un partido que era parejo y que hasta parecía favorable a los penquistas por su mayor trabazón en mediocampo.



Jorge Neumann

SERGIO JEREZ.

U. ESPAÑOLA 3

Villalba (29'), González (41'), Las Heras (68').

WANDERERS 1

Illescas (82').
Domingo 30.
Estadio Nacional.
Partido de fondo.

Público: 9.561.
Recaudación: $ 335.900.
Arbitro: Juan Silvagno.

Penal atajado: Frez a Miranda.

U. ESPAÑOLA: Osbén (5); Avila (4), Herrera (5), González (6), Escobar (5); Palacios (5), Las Heras (6), Novello (4); Miranda (4), Villalba (4) y Véliz (5). DT: Luis Santibáñez. Cambios: Palacios por Quiroz (4) y Avila por Machuca (4).

WANDERERS: Frez (6); R. González (3), R. Díaz (4), Maluenda (3), Aravena (3); Cordero (3), Illescas (5), Osorio (4); Puntarelli (2). Espinoza (3) y A. Quinteros (4). DT: José Pérez. Cambios: Cordero por F. Quintero (3) y Osorio por Faúndez (4).



Francisco Las Heras

Unión Española ganó por presencia. Justificando plenamente su poderío, acomodó el partido a sus características y brindó pasajes de excelente fútbol. El último cuarto de hora de la primera fracción resultó un espectáculo grato por la impecable faena ofensiva de los rojos. Y algo similar ocurrió entre los 25' y 35' del segundo lapso, cuando su facilidad para crearse situaciones, convirtió al arquero Frez en uno de los grandes protagonistas del partido. Wanderers luchó de acuerdo a sus posibilidades, pero sólo fue rival de riesgo en escasísimos pasajes. Y cuando encontró alguna oportunidad, surgió Osbén con su reconocida capacidad para cercenar sus esperanzas.

JOHNNY TEPPERMAN.

OVALLE 0

ÑUBLENSE 0

Domingo 30.
Estadio Fiscal de Ovalle.
Público: 2.261.
Recaudación: $ 39.070.
Arbitro: Gastón Castro.

OVALLE: Soto (5); Tablo (4), Roldán (5), V. Muñoz (5), E. Arias (3); Bustamante (4), Cortés (3), M. A. Arias (3); Dávila (3), Ocampo (4) y Gómez (4). DT: Guillermo Díaz. Cambio: Cortés por Gallardo (4).

ÑUBLENSE: Muñoz (5); Salazar (5), G. Rojas (5), Cerendero (6), Salinas (5); Solís (5), Reyes (5), Gangas (5); Muñoz (3), Sintas (3) y Herrera (4). DT: Enrique Hormazábal.

Partido enredado y confuso, en el que Ovalle no supo sacar debido provecho de su dominio. Buscando velocidad, el local sacrificó la precisión en el traslado de la pelota. Y su juego, que por momentos fue atolondrado, sólo facilitó la faena defensiva de un bloque que se mostró muy compacto y seguro y que tuvo en Cerendero a su mejor baluarte. En general, Ovalle llegó con cierta facilidad al área, pero no tuvo los recursos para penetrar con posibilidades. El equipo chillanejo gustó por la aplicación y el orden con que realizó su tarea. Y hasta pudo aspirar a mejor suerte si hubiese tenido un ariete central más afortunado que Sintas.



Mario Cerendero

MARIO MEZA.

EVERTON 0

PALESTINO 0

Domingo 30.
Estadio Sausalito, Viña del Mar.
Público: 27.865.
Recaudación: $ 725.600.
Arbitro: Mario Lira.
Expulsado: Guillermo Martínez (63').

EVERTON: Leyes (5); Zúñiga (5), Azócar (6), Díaz (5), Núñez (5); Martínez (3), Lara (6), Salinas (4); Cáceres (4), Ahumada (6) y Ceballos (4). DT: Pedro Morales. Cambio: Salinas por López (4).

PALESTINO: Araya (5); Varas (5), Figueroa (6), Fuentes (5), Campodónico (5); Messen (4), Dubó (5), Rojas (6); Coppa (4), Fabbiani (4) y Pinto (4). DT: Caupolicán Peña. Cambio: Coppa por Hidalgo (3).

Los dos se respetaron notoriamente y especialmente Everton cuidó el resultado con una formación con más volantes que lo acostumbrado. Así se generó un encuentro interesante desde el punto de vista táctico, pero escasamente emotivo en las áreas. Cuando Everton iba a contar con la presencia de Spedaletti la expulsión de Martínez obligó a desestimar el cambio y de ahí en adelante, Palestino se transformó en dominador. Analizando la poca actividad de los arqueros y la correcta aplicación al esquema de los dos equipos, el empate resultó "salomónica" solución.



Manuel Rojas

IGOR OCHOA.

L. SCHWAGER 0

AVIACION 1

Coffone (73').

Domingo 30.
Estadio F. Schwager, Coronel.
Público: 5.010.
Recaudación: $ 95.300.
Arbitro: Guillermo Budge.

LOTA SCHWAGER: Cartes (5); Azócar (5), Páez (4), Díaz (4), Jara (4); Merello (5), Linaris (4), Abad (4); Baesso (5), García (4) y Jiménez (4). DT: Vicente Cantatore. Cambios: Jiménez por Geraldo (5) y Páez por Briones (4).

AVIACION: Leyton (5); Rojas (5), Núñez (4), Landeros (4), Pavez (5); Coffone (5), Lobos (4), Jáuregui (4); Herrera (4), Fabbiani (3) y Pamies (4). DT: Hernán Carrasco. Cambio: Pamies por Díaz (4).

Una sorpresa de la fecha, porque Lota Schwager venía en alza, recuperando el nivel que alcanzara al comienzo del campeonato. El orden, la labor de retención y el buen sentido de agrupamiento, atrás, de la visita, fue suficiente para desarticular primero al homogéneo cuadro minero y hacer después que resultaran estériles los esfuerzos de éste en busca del gol. Mucho forcejeó el equipo de Cantatore, pero al final pagó por las buenas ocasiones que malogró en el primer tiempo.

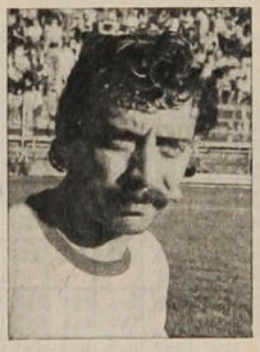

Rodolfo Coffone

CARLOS ALARCON.

GREEN CROSS 1

Romero (22').

O'HIGGINS 0

Domingo 30.
Estadio Municipal de Temuco.
Público: 4.533.
Recaudación: $ 98.495.
Arbitro: Ricardo Keller.
Expulsado: M. Hernández (80').

GREEN CROSS: Amaya (4); Magna (3), Ocampo (5), De Carli (4), Navarro (4); Peñaloza (3), Cortázar (5), Rojas (6); Romero (4), Loyola (3) y Daller (4). DT: Gastón Guevara. Cambio: Peñaloza por P. Silva (4).

O'HIGGINS: Ramos (4); Rojas (3), Ramírez (4), Adriazola (4), León (4); Salas (3), Lapalma (5), Merino (3); Hernández (5), Montenegro (4) y De la Matta (4). DT: Nelson Oyarzún. Cambio: Salas por Guajardo (-).

Cuando hay tantas vacilaciones y tantos vacíos como tuvieron Green Cross y O'Higgins, no puede verse un partido aceptable siquiera. El celo defensivo de ambos, conscientes de sus limitaciones, terminó por quitar toda posibilidad de lucimiento al juego. Sin Laino, Vargas y Giribet, O'Higgins bajó mucho, recayendo, a falta de mejores recursos, en el juego brusco, al que el local tampoco fue ajeno. Un gol definía el partido y lo definió el de Romero, cuando el arquero Ramos no consiguió controlar un disparo de Loyola.



Hipólito Rojas

HERNAN OSSES.

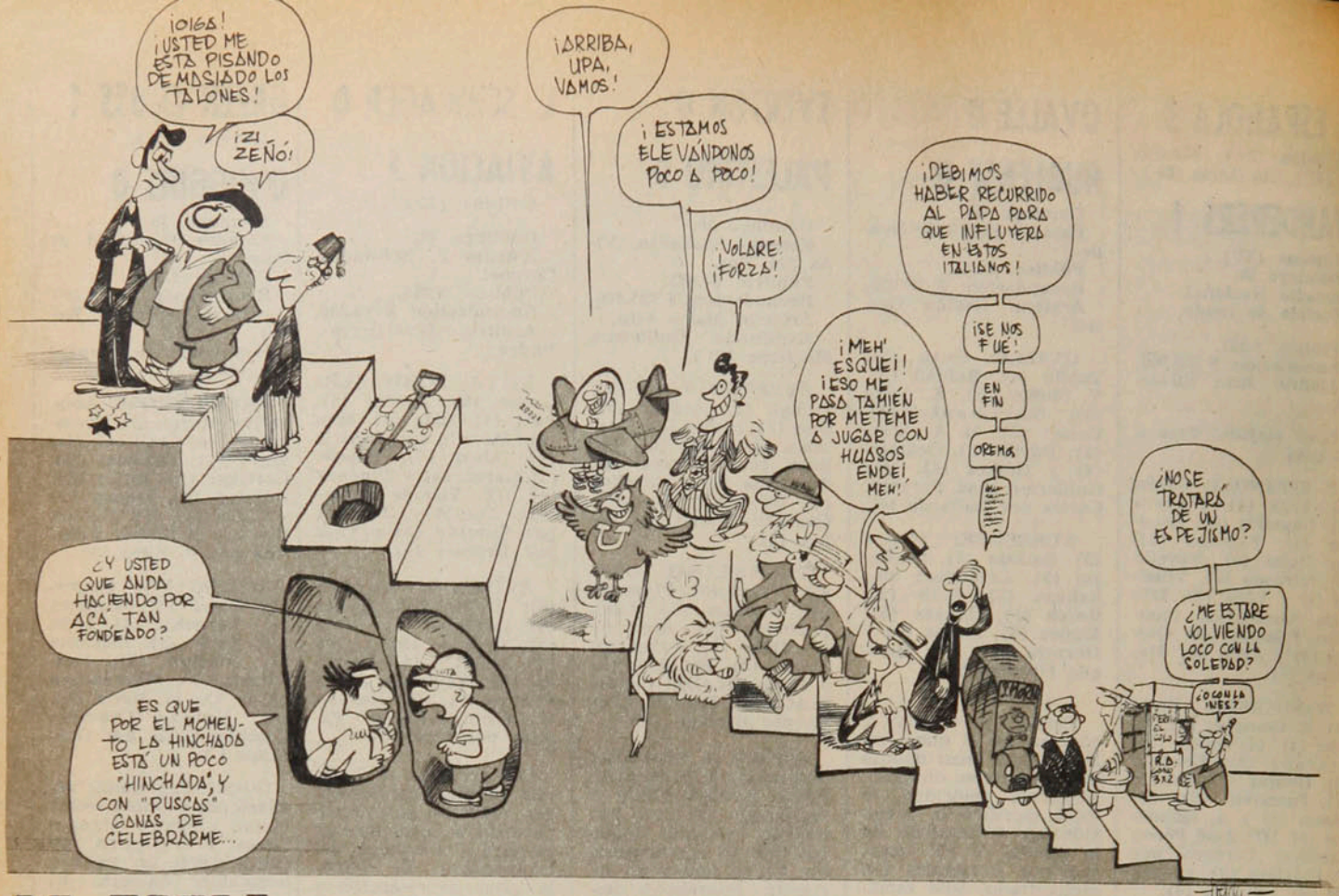

LA TABLA

1ª DIVISION	ANTOFAGASTA	A. ITALIANO	AVIACION	COLO COLO	CONCEPCION	EVERTON	GREEN CROSS	HUACHIPATO	L. SCHWAGER	ÑUBLENSE	O'HIGGINS	OVALLE	PALESTINO	S. MORNING	U. ESPAÑOLA	U. CATOLICA	U. DE CHILE	WANDERERS	CAMPAÑA PARTIDOS J.	G.	E.	P.	GOLES F.	C.	Pts.	Lug
ANTOFAGASTA		1x2	0x1 1x0	0x1 3x2	1x1 2x4	0x3	1x2	2x3	1x1 1x3	0x5 0x0	0x2 0x2	0x2	1x1 0x3	1x2	4x2 1x3	1x0	0x0 1x0	0x3 0x1	27	5	5	17	22	49	15	18º
A. ITALIANO	2x1		0x2 3x2	0x2 1x0	0x0	2x4 1x2	3x4 1x1	2x0 2x2	0x0 1x2	3x1	1x0	1x1 2x4	3x3	1x1	0x2 2x3	2x1 2x1	2x0 1x1	3x2	27	10	8	9	41	42	28	8º
AVIACION	1x0 0x1	2x0 2x3		1x2	0x2 1x2	0x2	6x4	1x1	0x2 1x0	3x1 1x0	1x0 2x1	2x2	0x0 1x3	1x0 4x4	1x1	3x1 0x0	1x1	1x1 1x1	27	10	9	8	38	35	29	6º
COLO COLO	1x0 2x3	2x0 0x1	2x1		1x0	1x3 3x1	2x2	0x3 0x0	2x0	1x0 1x1	1x1 1x1	4x2 0x0	1x0 1x1	4x1 1x1	1x3	3x3 2x2	5x4	2x0	27	12	10	5	44	34	34	4º
CONCEPCION	1x1 4x2	0x0	2x1 2x1	0x1		1x2	3x1	1x1	1x1 1x4	1x3 1x0	1x0 1x3	4x1	1x5 0x2	0x0 1x1	0x1	2x0 0x1	2x1 2x4	4x2 3x1	27	11	6	10	39	40	28	8º
EVERTON	3x0	4x2 2x1	2x0	3x1 1x3	2x1		2x3 1x0	2x1 2x0	2x2 1x1	1x0	1x1	1x0 0x2	1x6 0x0	4x0 2x0	1x1 1x1	1x1 3x1	1x1	4x3	27	15	8	4	48	32	38	1º
GREEN CROSS	2x1	4x3 1x1	4x6	2x2	1x3	3x2 0x1		0x3 1x0	1x3 3x2	2x1 3x1	1x1 1x0	1x1 1x1	1x1 0x1	1x1 1x2	0x7	1x2 2x1	0x0	1x3	27	9	8	10	38	50	26	10º
HUACHIPATO	3x2	0x2 2x2	1x1	3x0 0x0	1x1	1x2 0x2	3x0 0x1		1x1 1x1	1x2	2x1	2x1 2x1	1x1	2x2 1x0	1x4 2x2	2x2 0x2	1x1 0x1	1x0	27	8	10	9	33	35	26	10º
L. SCHWAGER	1x1 3x1	0x0 2x1	2x0 0x1	0x2	1x1 4x1	2x2 1x1	3x1 2x3	1x0 1x1		0x0	0x0 0x2	2x2 1x3	0x1	1x0	1x1	3x0	1x0	4x4 2x2	27	9	12	6	38	31	30	5º
ÑUBLENSE	5x0 0x0	1x3	1x3 0x1	0x1 1x1	3x1 0x1	0x1	1x2 1x3	2x1	0x0		2x5 1x3	0x0 0x0	2x1	0x0	1x3 1x2	0x0	2x2 0x1	1x1 3x1	27	5	9	13	28	37	19	17º
O'HIGGINS	2x0 2x0	0x1	0x1 1x2	1x1 1x1	0x1 3x1	1x1	1x1 0x1	1x2	0x0 2x0	5x2 3x1		1x2	2x4	1x1	1x0 0x7	0x0	1x4 1x1	2x2 0x1	27	7	9	11	32	38	23	12º
OVALLE	2x0	1x1 4x2	2x2	2x4 0x0	1x4	0x1 2x0	1x1 1x1	1x2 1x2	2x2 3x1	0x0 0x0	2x1		1x2 1x2	0x2 1x1	1x2	1x0 1x2	0x3	2x1	27	7	9	11	33	39	23	12º
PALESTINO	1x1 3x0	3x3	0x0 3x1	0x1 1x1	5x1 2x0	6x1 0x0	1x1 1x0	1x1	1x0	1x2	4x2	2x1 2x1		3x1	1x3 2x0	1x2	2x3 0x0	4x1 1x1	27	13	9	5	51	28	35	3º
S. MORNING	2x1	1x1	0x1 4x4	1x4 1x1	0x0 1x1	0x4 0x2	1x1 2x1	2x2 0x1	0x1	0x0	1x1	2x0 1x1	1x3		0x2 0x0	3x1	1x1 2x3	0x1 1x1	27	4	13	10	27	39	21	15º
U. ESPAÑOLA	2x4 3x1	2x0 3x2	1x1	3x1	1x0	1x1 1x1	7x0	4x1 2x2	1x1	3x1 2x1	0x1 7x0	2x1	3x1 0x2	2x0 0x0		1x1 2x3	0x0	2x0 3x1	27	15	8	4	58	27	38	1º
U. CATOLICA	0x1	1x2 1x2	1x3 0x0	3x3 2x2	0x2 1x0	1x1 1x3	2x1 1x2	2x2 2x0	0x3	0x0	0x0	0x1 2x1	2x1	1x3	1x1 3x2		0x2 .x.	2x1	26	7	8	11	29	39	22	14º
U. DE CHILE	0x0 0x1	0x2 1x1	1x1	4x5	1x2 4x2	1x1	0x0	1x1 1x0	0x1	2x2 1x0	4x1 1x1	3x0	3x2 0x0	1x1 3x2	0x0	2x0 x		1x2 4x0	26	9	11	6	39	28	29	6º
WANDERERS	3x0 1x0	2x3	1x1 1x1	0x2	2x4 1x3	3x4	3x1	0x1	4x4 2x2	1x1 1x3	2x2 1x0	1x2	1x4 1x1	1x0 1x1	0x2 1x3	1x2	2x1 0x4		27	6	8	13	37	52	20	16º

SINTESIS



GOLEADORES

1.ª División

CON 25: OSCAR FABBIANI (P).

CON 19: Jorge Peredo (UE).

CON 14: Víctor Estay (DC).

CON 12: Julio Crisosto (CC).

CON 11: Sergio Ahumada (EV), y Domingo Loyola y Patricio Romero (GC).

CON 10: José Ceballos (EV).

CON 9: Luis Carregado (H), Juvenal Vargas (O'H), Julio Ortiz (OV), Jorge Spedaletti (EV), José Illescas (W) y Luis Roselli (UC).

CON 8: Horacio Astudillo (AI), Héctor Pinto y Juan C. Orellana (CC), Héctor Veira (UCH), Ricardo Fabbiani (AV) y Eduardo Jiménez (LSCH).

2.ª División

CON 18: HUGO CARDENAS (IND).

CON 17: Ely Carrasco (MALL).

CON 16: Ermindo Onega (DLS).

CON 15: Luis Ahumada (C.Loa).

CON 14: Rubén Rivera (SL).

CON 13: Hugo Ubeda (USF).

CON 12: Miguel Flores (N) y Alfonso Caroca (T).

CON 11: Manuel Baeza (MAG) y Gabino Román (R).

CON 10: Claudio Araya (F).

2ª División

2.ª Rueda
10.ª Fecha.

Sábado 29 de octubre.

NAVAL (1), Gómez.
FERROVIARIOS (0).

Domingo 30.

COQUIMBO (1), Araya.
COLCHAGUA (1), Segovia.

UNION CALERA (1), Mena.
COBRELOA (1), Valdés.

TRASANDINO (1), Monsalves.
MAGALLANES (0).

SAN ANTONIO (1), Aburto.
UNION SAN FELIPE (1), Ubeda.

RANGERS (2), Román y Fontora.
CURICO (0).

D. LINARES (1), Espinoza.
LA SERENA (2), Hurtado y Onega, de penal.

INDEPENDIENTE (1), Vidal, de penal.
SAN LUIS (1), Rivera.

MALLECO (2), Moreno y Bascur.
IBERIA (1), Muñoz.

POSICIONES

EQUIPOS	PJ	PG	PE	PP	GF	GC	Pts.	PROXIMO RIVAL
COBRELOA	27	15	6	6	45	24	36	(L) COQUIMBO (0x0)
RANGERS	27	15	6	6	41	27	36	(V) COLCHAGUA (1x0)
U. SAN FELIPE	27	13	8	6	50	30	34	(L) FERROVIARIOS (2x0)
COQUIMBO	27	11	11	5	40	28	33	(V) COBRELOA (0x0)
MALLECO	27	11	11	5	35	26	33	(V) CURICO (1x0)
INDEPENDIENTE	27	11	9	7	46	36	31	(V) LA SERENA (2x1)
LA SERENA	27	12	6	9	47	35	30	(L) INDEPENDIEN. (1x2)
NAVAL	27	10	10	7	37	29	30	(L) UNION CALERA (2x2)
SAN LUIS	27	11	6	10	40	39	28	(L) TRASANDINO (2x3)
TRASANDINO	27	10	8	9	37	44	28	(V) SAN LUIS (3x2)
D. LINARES	27	9	6	12	40	39	24	(V) IBERIA (3x0)
SAN ANTONIO	27	9	6	12	43	50	24	(V) MAGALLANES (6x2)
FERROVIARIOS	27	8	7	12	30	36	23	(V) U. SAN FELIPE (0x2)
COLCHAGUA	27	7	7	13	25	37	21	(L) RANGERS (0x1)
IBERIA	27	6	8	13	31	50	20	(L) D. LINARES (0x3)
UNION CALERA	27	6	7	14	34	52	19	(V) NAVAL (2x2)
CURICO	27	6	6	15	20	36	18	(L) MALLECO (0x1)
MAGALLANES	27	7	4	16	34	54	18	(L) SAN ANTONIO (2x6)

EL EQUIPO DE LA SEMANA

Ricardo Frez (W)

Erasmo Zúñiga (E) — Elías Figueroa (P) — Rafael González (UE) — Vladimir Bigorra ("U")

Juan Verdugo (A) — Francisco Las Heras (UE) — Manuel Rojas (P)

Jorge Neumann ("U") — Sergio Ahumada (E) — Jorge Pons (A)

EL RANKING

PROMEDIO 5.33: Elías Figueroa (Palestino).
PROMEDIO 5.00: Mario Cerendero (Ñublense) y Alberto Quintano (U. de Chile).
PROMEDIO 4.90: Omar Berrio (A. Italiano), Guillermo Azócar (Everton), Juan Lapalma y Miguel Laino (O'Higgins).
PROMEDIO 4.85: Jaime Ocampo (Green Cross), Mario Osbén (U. Española), Hugo Carballo (U. de Chile).
PROMEDIO 4.80: Adolfo Nef (Colo Colo), Víctor Estay (Concepción), Rafael González y Enzo Escobar (U. Española).
PROMEDIO 4.75: Atilio Herrera (Colo Colo), Víctor González (Green Cross), Julián Urrizola (Huachipato), Jorge Peredo (U. Española) y Oscar Wirth (U. Católica).

Vuelta Ciclística "El Mercurio":

NADA DEFINITIVO

Los tres primeros días de competencia fueron de toma de posiciones, de alguna revelación y de muchas frustraciones.

Cuando se habían corrido sólo 444 kilómetros de un total de 1.570 y sólo tres etapas de 10, que es lo que puede abarcar esta nota, no podía darse nada por definitivo, como no fuera que dos de las escuadras llamadas a ser grandes animadoras de la 2.ª Vuelta Ciclística "El Mercurio" habían quedado ya fuera de toda opción al triunfo por equipos. La tarde del domingo se cerró con 44 de los 48 corredores que largaron el viernes en ruta, por abandono de los españoles Jiménez y Gutiérrez y los belgas Blommaert y Keyser. Casi nulas posibilidades también, en lo individual, para los sobrevivientes de ambos equipos, García y Abad de España, y De Haer y De Neef de Bélgica, porque desde entonces tendrían que luchar solos.

Desde la largada se confirmó la potencialidad del cuarteto colombiano, que fue el que llegó mejor afinado por su participación en recientes competencias internacionales, como pareció confirmarse también la actual capacidad del chileno de Audax-San Bernardo, Fernando Vera. Mientras Hernán Donneys, de Colombia, ganaba la primera etapa (Santiago-Coya, pasando por el interior de Rancagua y terminando en Maitén Alto), Vera, de Chile, era su escolta seguido de una de las sorpresas de la Vuelta, el estadounidense Tom Doughty. En esa etapa inicial los colombianos clasificaban a sus cuatro hombres entre los 8 primeros, como un anticipo de lo que podría hacer más adelante.

Después de los tramos Rancagua-Talca y Talca-Chillán no había variado fundamentalmente la clasificación en la vanguardia. En la individual se mantenían en sus puestos los tres primeros tres de los cuatro colombianos seguían entre los 10 de avanzada (retrasándose Juan Pachón) y aparecían los chilenos: Sergio Aliste, ganador de la tercera etapa, en el 7.º lugar; Pedro Aguilera, de Bata, en el 8.º, y Leandro Contreras (Bata) en el 10.º. Se acercaban también Jaime Bretti (Correos, 11.º), Manuel Aravena (Correos, 13.º) y Mario Bretti (Correos, 17.º).

En la clasificación por equipos, Audax-San Bernardo, que el primer día había terminado tercero, bajaba al 5.º lugar, desplazado por Argentina y Correos. Colombia y EE.UU. mantenían su posición de equipos líderes; bajaba también Italia, que de 5.º pasó a 10.º.

Muy poco de carrera, todavía, para que pudiera anticiparse nada. Las etapas del lunes y de ayer martes pueden haber hecho variar todos los panoramas. Era promisoria la aparición de los corredores chilenos en los lugares más altos, con una tercera etapa en que los cuatro primeros fueron nacionales, aunque de diferentes equipos: Aliste, 1.º, Unión Española; Hernán Cárdenas, 2.º, El Mercurio; Jaime Bretti, 3.º, Correos, y Leandro Contreras, 4.º, de Bata. Los argentinos también surgían con su conocida potencialidad, muy escondida en las dos primeras jornadas.

Aunque además de las deserciones de españoles y belgas también estaban decepcionando italianos y alemanes y que la clasificación general quedaba exclusivamente en manos americanas hasta el 19.º lugar inclusive —el primer europeo clasificado era el italiano Conttini, en el 20.º lugar—, no se eximía la posibilidad de que los corredores del viejo mundo levantaran lo necesario para incorporarse al grupo de los que aspiran al triunfo y de los que deben ser animadores de la Vuelta.

Tres ganadores distintos hubo en las tres primeras etapas: Donneys (Colombia) en la primera, Santiago-Coya; David Ware (USA), en la segunda, entre Rancagua y Talca, y Sergio Aliste (Unión Española), en la tercera, entre Talca y Chillán. De entrada, no parecieron muy afiatados los equipos nacionales, tampoco había síntomas de ayuda entre ellos para hacer frente a los extranjeros; el mejor clasificado de uno de estos equipos llegó siempre a considerable distancia de algún compañero, lo que resulta sintomático en estas pruebas.

Se esperaba la lucha de las principales escuadras al iniciarse el retorno al centro del recorrido, ayer, cuando se largaba la 5.ª etapa, Concepción-Parral, terrenos que las combinaciones chilenas conocen de sobra como para recuperar posiciones.



Miguel Rubio

EVENTOS

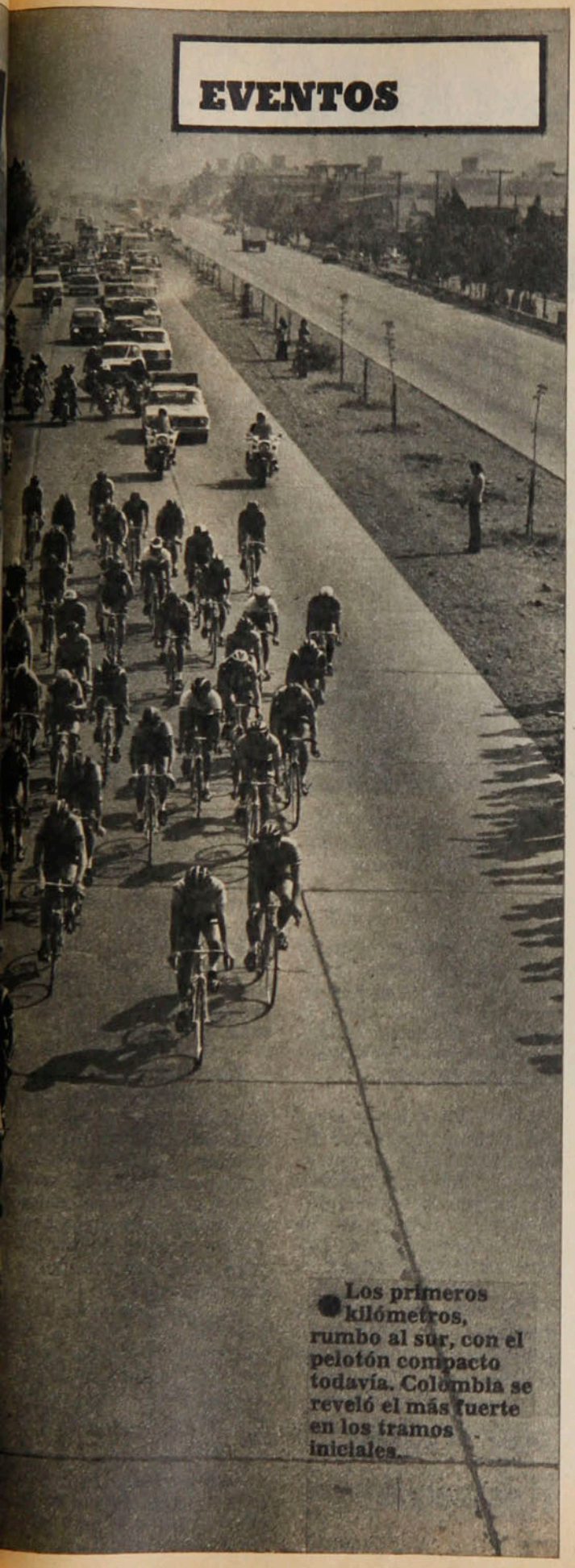

● Los primeros kilómetros, rumbo al sur, con el pelotón compacto todavía. Colombia se reveló el más fuerte en los tramos iniciales.



Oscar Lagos



Oscar Lagos

● La cuarteta colombiana que arrancó espectacularmente clasificando a sus cuatro hombres entre los 8 primeros en la primera etapa.

Fernando Vera, el mejor chileno en la general hasta el momento de la nota.

● Fue segundo en la Santiago-Coya.

1.ª Etapa: Santiago-Coya (122 kilómetros)

1.° Hernán Donneys (Colombia), 2 hrs. 45'18".
2.° Fernando Vera (Audax-S. Bernardo), 2 hrs. 46'41".
3.° Tom Doughty (USA), 2 hrs. 47'19".
4.° Antonio Londoño (Colombia), 2 hrs. 48'52".
5.° Silvano Conttini (Italia), 2 hrs. 49'58".
6.° Luis C. Manríquez (Colombia), 2 hrs. 50'47".
7.° Juan Carlo Casaraghi (Italia), 2 hrs. 51'47".
8.° Juan Pachón (Colombia), 2 hrs. 51'47".
9.° Larry Schields (USA), 2 hrs. 51'47".
10.° Antonio Matesevach (Argentina), 2 hrs. 52'16".

2.ª Etapa: Rancagua-Talca (168 kilómetros)

1.° David Ware (USA), 4 hrs. 02'52".
2.° Roberto Muñoz ("El Mercurio"), 4 hrs. 02'57".
3.° Juan C. Casaraghi (Italia), 4 hrs. 03'02".
4.° Antonio Matesevach (Argentina), 4 hrs. 03'07".
5.° Luis Manríquez (Colombia), 4 hrs. 03'07".
6.° Leandro Contreras (Bata), 4 hrs. 03'21".
7.° Jaime Bretti (Correos), 4 hrs. 03'57".
8.° Juan C. Haedo (Argentina), 4 hrs. 04'22".
9.° Wilfred Trott (Alemania), 4 hrs. 04'22".
10.° Manuel Aravena ("El Mercurio"), 4 hrs. 04'22".

3.ª Etapa: Talca-Chillán (154 kilómetros)

1.° Sergio Aliste (Unión Española), 3 hrs. 52'34".
2.° Hernán Cárdenas ("El Mercurio"), 3 hrs. 53'47".
3.° Jaime Bretti (Correos), 3 hrs. 53'52".
4.° Leandro Contreras (Bata), 3 hrs. 53'57".
5.° Juan C. Ruartes (Argentina), 3 hrs. 54'09".
6.° Mario Bretti (Correos), 3 hrs. 54'48".
7.° Pedro Aguilera (Bata), 3 hrs. 54'48".
8.° Juan C. Haedo (Argentina), 3 hrs. 54'48".
9.° Peter Weibel (Alemania), 3 hrs. 55'42".
10.° Antonio Matesevach (Argentina), 3 hrs. 55'42".

La querella de la Unión contra Donato:

La grabadora tiene la verdad

Primero se define: *"Soy sano por dentro y por fuera".*

Después filosofa: *"Sé que lo bueno vence siempre a lo malo y que la verdad triunfa sobre la mentira".*

Y finalmente va al grano: *"Nunca mencioné la palabra doping para referirme al problema de los jugadores de Unión Española".*

Entretenido y polémico, Donato Hernández ha visto perjudicada su carrera como entrenador por su afán de hablar demasiado. Blanco de pullas, protagonista de titulares destacados y objeto de una posible querella por parte de Unión Española, estuvo en primer plano durante toda la semana: desde que se le interpretó acusando a jugadores rivales de ingerir estimulantes hasta que corearon su nombre, luego del triunfo de Antofagasta sobre Colo Colo.

Fue en la noche del sábado, precisamente, cuando entregó su versión:

—Le voy a decir cómo fue todo. Antes del partido vino un funcionario con la planilla para las firmas y me dijo que la gente de Unión tenía problemas. Que González, Palacios y Véliz estaban vomitando y que al parecer iban a realizar cambios.

"Finalizado el encuentro, que fue normal, iba por la pista hacia el vestuario cuando se acercó un periodista a manifestarme lo mismo, agregando que le echaban la culpa a la comida del hotel. Le dije lo siguiente: 'Me extraña, porque la comida del Antofagasta siempre ha sido buena. Hace once años que llegan equipos de fútbol a ese hotel y nunca pasó nada'. Incluso después me conseguí el menú de ese día y me lo dio el administrador de su puño y letra.

Donato mostró el papel. Decía: fiambre surtido, lomo a la plancha con arroz o puré y duraznos al jugo. Y continuó el relato:

—Le dije al periodista que cuando a un jugador le dan algo antes del partido y le cae mal al estómago vomita. Le pregunté si les habrían dado té o café. Me preguntó: "¿No cree, Donato, que le han dado algo a los jugadores?". Yo respondí: "No sé, consúlteselo al cuerpo técnico de ellos". Y eso fue todo. Nunca hablé de doping...

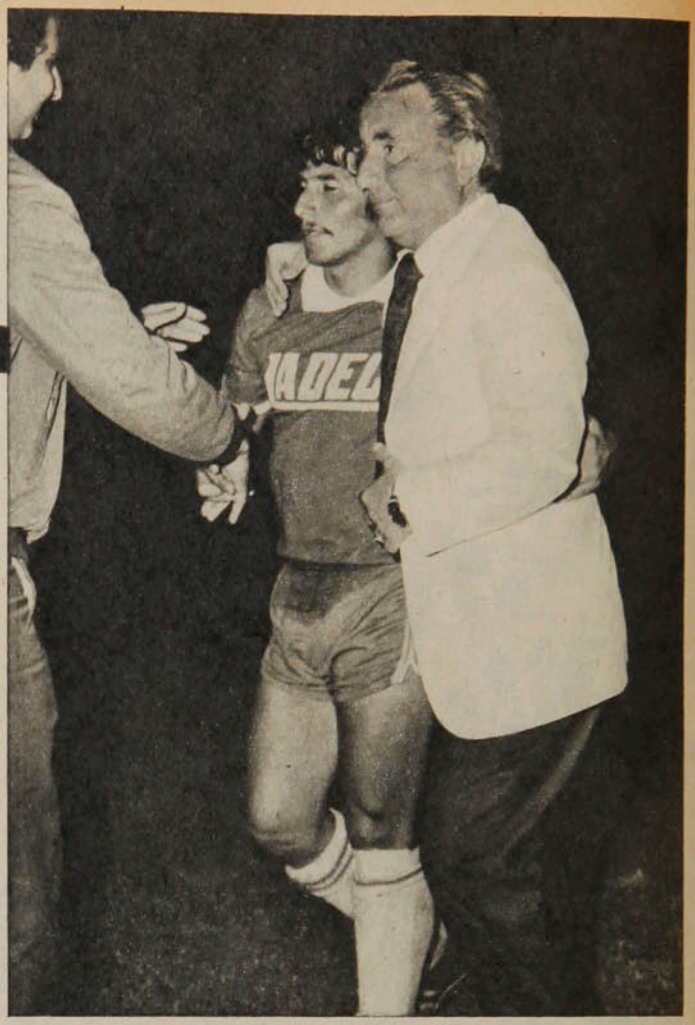

● **Donato después del triunfo. Punto final a una semana polémica.**

En Unión Española no se tomó con tanta tranquilidad. Tanto el gerente, Juan Facuse, como el médico, el doctor Valdecantos, anunciaron querella por injurias.

Lo difícil a estas alturas es determinar qué dijo exactamente el entrenador. La publicación que promovió el escándalo asegura en su nota que las declaraciones de Donato están grabadas.

Tal vez sea elemento decisivo —a favor o en contra—, a la hora del juicio.

GOLF LABORAL:

El despegue

Esto del "golf laboral", que parece un término nuevo que necesitaría una explicación, puede convertirse en "boom" a breve plazo. Porque ver a 200 finalistas venidos desde Arica a Osorno, empeñados en mostrar sus recursos en canchas metropolitanas, es algo más que estimulante.

Esta vez las cifras y los resultados fueron postergados por lo que representa esta manifestación de masas que movió el Canal Nacional Deportivo Laboral. Aquí puede aparecer como algo antojadizo aquello de que sea más importante la participación que el triunfo. Y en realidad hubo más interés por "ver" a los morenos nortinos venidos de canchas de arena y a los players del extremo sur que por los locales.

Los participantes elogiaron la iniciativa de este encuentro golfístico laboral y coincidieron en

señalar que esta experiencia tendrá una proyección insospechada como para anticipar una triplicación de jugadores el año que viene.

En cuanto a resultados Eugenio Flores ganó entre los profesionales (145), antes que Valenzuela (146), y de Araya que empató con Cerda (148). Ramón Hurtado fue el mejor exponente del grupo con ventaja de 0-15. Varias damas, de ellas dos entusiastas de "El Salvador", estuvieron también en las dos etapas del torneo que se jugó simultáneamente en Los Leones y Tobalaba.

TITO REY BENNETT.

El ocaso del "chuta chuta"...

La derrota frente a Antofagasta terminó con las explicaciones fáciles y la diplomacia. Negar la crisis de Colo Colo era tan absurdo como inútil. Y ante esa evidencia la directiva de Colo Colo encaró la situación; aceptó la renuncia de Puskas y nombró a Sergio Navarro como DT hasta el fin de la temporada.

Buscando las raíces del problema Luis Alberto Simián y su equipo administrativo trataron de encontrar en los jugadores una respuesta para el mal momento. En ese trance el plantel no pudo dar una visión colectiva y uniforme, limitándose cada uno a esbozar su propia opinión. Sin embargo la conclusión más visible tenía necesariamente a Puskas como víctima. El húngaro no podía seguir en Colo Colo y ese hecho indesmentible no admitía dilaciones.

El lunes en la mañana, Sergio Navarro, ayudante del técnico saliente, dirigió la práctica, mientras la directiva se abocaba a un estudio más profundo de la situación, porque se estima que no toda la culpa es del entrenador.

Culmina así el ciclo de Puskas en Colo Colo, con un itinerario pedregoso, donde los elogios iniciales a sus conceptos de fútbol ofensivo se trastrocaron pronto por reproches a una organización táctica tan confusa como permeable. Y aunque después de la derrota decisiva con Antofagasta el juicio de los jugadores no fuera taxativamente condenatorio para el técnico, estaba claro que los mismos hombres albos veían como inevitablemente la salida de Puskas.

Oscar Lagos



● Después de perder con Antofagasta Puskas seguía diciendo que "es inconcebible como nos perdemos goles. No lo entiendo" Ahora ya no importa que lo comprenda...

Como dijo uno de ellos, para referirse al entrenador en la semana previa, "en el fútbol lo primero que se cambia es el técnico y en este caso ya está claro que él no se amoldó a nuestra mentalidad. No es que sea más malo o menos bueno, simplemente es de otra escuela..."

Resultados a la vista, los directivos pensaron lo mismo y un armónico acuerdo económico terminó con un período lleno de polémicas y vacilaciones. Puskas ya entra a la categoría de recuerdo.



● Las mañanas de Pedreros con las tardías iniciaciones de los entrenamientos que desataron también las críticas.

Polla

CHILENA DE BENEFICENCIA

TODO UN FUTURO...

SORTEO Nº 757*13 NOVIEMBRE

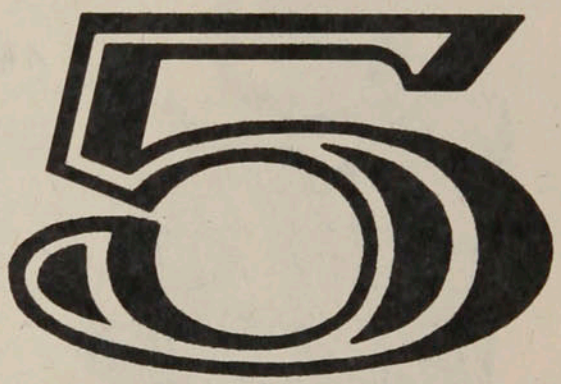

MILLONES AL VIGESIMO

10 PREMIOS DE

$ 100.000

AL VIGESIMO

30 EQUIPOS STEREO

AL VIGESIMO

2 TERMINACIONES

BALANCE DE FORMULA UNO:

La temporada se llamó Lauda

Con un campeón dos fechas antes de que concluyera y con un lamentable accidente en la última competencia terminó el Campeonato Fórmula Uno de 1977.

Temprano el austriaco Niki Lauda recuperó su título que perdiera el año pasado por dos factores: la buena actuación del británico James Hunt y el grave accidente que sufriera en el Gran Premio de Alemania. Esta vez ganó tres Grandes Premios: Sudáfrica, Alemania y Holanda; obtuvo seis segundos lugares, un tercero y dos cuartos. Después de su cuarto puesto en el circuito de Watkins Glen, que le aseguró el campeonato, Lauda se pudo dar el lujo de no intervenir en las dos últimas competencias.



● **Niki Lauda. Un título recuperado.**

Sin duda el nombre de Lauda fue el que llenó el año en Fórmula Uno. Antes de que obtuviera el título saltó al primer plano con su renuncia a la escudería Ferrari. Para muchos incomprensible, la decisión parece haberse debido a ciertos roces del piloto con Enzo Ferrari y a su deseo de demostrar que sus victorias no se debían a la máquina, sino a su calidad como piloto. Este otro año defenderá a la Brabham, y sin duda será una dura tarea retener el campeonato.

Jody Scheckter y su Wolf ocuparon la segunda ubicación. Fue tal vez la sorpresa de la temporada. Fue el año del debut de la Walter Wolf Racing Team y este segundo lugar es más que satisfactorio. Su duelo por el segundo lugar con Mario Andretti animó la competencia en las últimas carreras.

El ex campeón James Hunt no tuvo un buen año. Con tres Grandes Premios a su haber, pero con una actuación muy irregular, se ubicó solamente en el quinto pues-

El recuento

PILOTO Y MARCA	Argentina	Brasil	Sudáfrica	EE.UU.	España	Mónaco	Bélgica	Suecia	Francia	Inglaterra	Alemania	Austria	Holanda	Italia	EE.UU.	Canadá	Japón	Ptos.
Niki Lauda, Ferrari	—	4	9	6	—	6	6	—	2	6	9	6	9	6	3	—	—	72
Jody Scheckter, Wolf	9	—	6	4	4	9	—	—	—	—	—	6	4	—	4	9	—	56
Mario Andretti, Lotus	2	—	—	9	9	2	—	1	9	—	—	—	—	9	6	—	—	47
Carlos Reutemann, Ferrari	4	9	—	—	6	4	—	4	1	—	3	3	1	—	1	—	6	42
James Hunt, McLaren	—	6	3	—	—	—	—	—	4	9	—	—	—	—	9	—	9	40
Jochen Mass, McLaren	—	—	2	—	3	3	—	6	—	3	—	1	—	3	—	4	—	25
Alan Jones, Shadow	—	—	—	—	—	1	2	—	—	—	—	9	—	4	—	3	3	21
Gunnar Nilsson, Lotus	—	2	—	—	2	—	9	—	3	4	—	—	—	—	—	—	—	20
Jacques Laffite, Ligier	—	—	—	—	—	—	—	9	—	1	—	—	6	—	—	—	2	18
Hans Stuck, Brabham	—	—	—	—	1	—	1	—	—	2	4	4	—	—	—	—	—	12
Emerson Fittipaldi, Copersucar	3	3	—	2	—	—	—	—	—	—	—	—	3	—	—	—	—	11
John Watson, Brabham	—	—	1	—	—	—	—	2	6	—	—	—	—	—	—	—	—	9
Ronnie Peterson, Tyrrel	—	—	—	—	—	—	4	—	—	—	—	2	—	1	—	—	—	7
Juan Carlos Pace, Brabham	6	—	—	—	—	—	—	—	—	—	—	—	—	—	—	—	—	6
Vittorio Brambilla, Surtees	—	—	—	—	—	—	3	—	—	—	2	—	—	—	—	1	—	6
Patrick Tambay, Surtees	—	—	—	—	—	—	—	—	—	—	1	—	2	—	—	2	—	5
Clay Regazzoni, Ensing	1	—	—	—	—	—	—	—	—	—	—	—	—	2	2	—	—	5
Renzo Zorzi, Shadow	—	1	—	—	—	—	—	—	—	—	—	—	—	—	—	—	—	1
Jean-Pierre Jarrier, Penske	—	—	—	1	—	—	—	—	—	—	—	—	—	—	—	—	—	1
Ricardo Patrese, Shadow	—	—	—	—	—	—	—	—	—	—	—	—	—	—	—	—	1	1

PANORAMA

La temporada . . .

to en la clasificación final.

Y una incógnita al finalizar la temporada. ¿Quién sucederá a Lauda en Ferrari? Giles Villeneuve, un joven canadiense, ya firmó contrato con la escudería; sin embargo el accidente que protagonizó en la última prueba abrió una interrogante respecto a su futuro como compañero de equipo de Carlos Reutemann. Algunos diarios italianos han señalado que Enzo Ferrari habría cambiado de idea luego de que Villeneuve voló fuera de la pista y cayó con su automóvil sobre un grupo de espectadores, dos de los cuales perdieron la vida, durante el desarrollo del Gran Premio del Japón. Ahora se habla del brasileño Emerson Fittipaldi y de Vittorio Brambilla como posibles sucesores de Lauda.

Entre los pilotos sudamericanos, buena la actuación de Reutemann, de quien se espera el año próximo esté más arriba en la general, toda vez que será seguramente el número uno de Ferrari. Fittipaldi sigue marcando el paso con su Copersucar, el que no ha logrado superar fallas técnicas. Sin lugar a dudas su calidad de piloto no tiene nada que ver con su pobre duodécimo puesto. Juan Carlos Pace, el brasileño que había tenido un comienzo promisorio con su segundo lugar en Buenos Aires, falleció en un accidente aéreo.

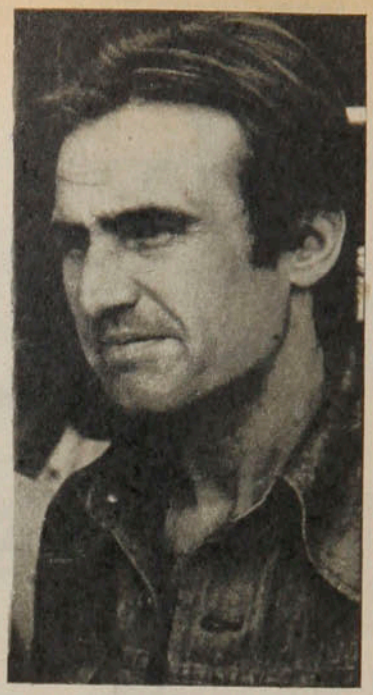

● **Carlos Reutemann. El sudamericano mejor clasificado.**

Registro

Argentina '78

Holanda se clasificó para las finales del Mundial del año próximo al vencer 2-0 a Bélgica, en un encuentro del Grupo IV europeo. Los ganadores sumaron 11 puntos en 6 partidos. Bélgica, que va en segundo lugar, tiene aún un partido pendiente frente a Irlanda, pero su puntaje hasta el momento es sólo de 6 unidades. Más atrás están Irlanda del Norte con 3 e Islandia con 2.

Otro de los clasificados últimamente es México, que se adjudicó en forma impecable el torneo de la Confederación Norte-Centroamericana y del Caribe. La selección mexicana reunió 10 puntos en 5 cotejos.

Por el Grupo III, España consiguió un valioso triunfo sobre Rumania por 2-0. Ambas selecciones quedaron empatadas en el puntaje y a las dos les resta un encuentro contra Yugoslavia. La diferencia es que Rumania juega como dueño de casa y España debe hacerlo como visitante. El primero de los encuentros debe efectuarse el 13 de noviembre y el segundo el 30 del mismo mes.

En un partido por el Grupo Asiático, Corea del Sur y Australia empataron sin goles. La tabla la encabeza Corea del Sur, con 6 puntos y 5 partidos, luego va Irán, con 5 puntos y 3 encuentros, Australia con 5 puntos en 5 encuentros, Kuwait con 4 en 3 y Hong Kong con 0 punto en 4 partidos.

Y finalmente por la Zona Africana, Egipto superó a Nigeria 2-0, lo que deja así la tabla de posiciones: Nigeria, 3 puntos en 3 partidos; Egipto, 2 en 2, y Túnez, 1 en 1.

Exigencia de pilotos

Los campeones mundiales de motociclismo Barry Sheene y Angel Nieto exigieron a la Federación Internacional de Motociclismo que antes de aprobar el calendario oficial de competencias consultara a los pilotos, "porque al fin y al cabo somos nosotros quienes arriesgamos la vida". Los pilotos impugnaron severamente cinco de los circuitos escenarios de Grandes Premios. Ellos son los de Yugoslavia; Imatra, en Finlandia; Brno, en Checoslovaquia; Mugelo, en Italia, y Francorchamps, en Bélgica. Señalaron que esas pistas no garantizan el mínimo de seguridad que debe exigirse a los circuitos.

Cita de campeones

Cuando el 5 de noviembre se enfrenten Rodrigo Valdez y Benny Briscoe por el título de los medianos, en Lugano, esta localidad se convertirá en centro de reunión de grandes figuras del pugilismo sudamericano. Al vencedor del combate Carlos Monzón entregará personalmente el cinturón al que renunció voluntariamente. Junto al ex monarca estarán como espectadores dos compatriotas suyos, ambos campeones mundiales. Se trata de Miguel Angel Cuello, titular mediopesado del Consejo Mundial de Boxeo, y Víctor Galíndez, campeón de igual categoría según la Asociación Mundial de Boxeo. Los dos argentinos estarán en Italia entrenándose para sus combates con Mate Parlov y Ed Gregory, respectivamente. Estas dos peleas también se realizarán en Italia.

Carlos Monzón.



Barry Sheene.





● Isla de Pascua representada en el Torneo Nacional Escolar "El Mercurio". El entusiasmo de los pascuenses por hacer deporte encuentra ahora los medios necesarios.

Valioso aporte de DIGEDER a Isla de Pascua

UN VIVERO EN EL PACIFICO

La inversión fue cercana a los 450.000 pesos. Pero había que hacerla: Isla de Pascua —con una población de 800 niños y dos mil adultos— necesitaba desde hace tiempo una inyección vitalizadora para su floreciente deporte. De grandes condiciones físicas, fuerte y resistente, el pascuense podría destacar en cualquier deporte. Y se piensa que, con una planificada asesoría técnica, se les puede convertir en grandes atletas.

La formación del CENDYR (Centro de Deportes y Recreación) en Isla de Pascua era una necesidad largamente aguardada. A través de él se logrará la difusión y fomento de las entidades deportivas y recreativas.

—*Era fundamental dotarles de instalaciones e implementos deportivos. Y con ese fin se construyó una multicancha iluminada en la Escuela Pública de la Isla* —señaló Carlos Fernández, jefe del Departamento Técnico de DIGEDER, quien junto con el profesor Hernán Núñez viajó a la Isla para conocer su realidad y entregar el notable aporte.

Además se preparó un terreno para camping y otras actividades deportivo-recreativas. Y entre los planes inmediatos está prevista la construcción de una embarcación mayor para el desarrollo del esquí acuático, contando para ello con la donación de dos Alas Deltas, como asimismo de equipos de buceo de superficie (trajes, máscaras, aletas) y de profundidad (tubos de aire comprimido, reguladores, motocompresora y —a corto plazo— una cámara de descompresión).

El objetivo de DIGEDER es que el CENDYR recién inaugurado sea un centro mixto de deportes básicos y náuticos. Para ello se agrandará el varadero. Por lo demás, ya se envió la implementación necesaria para la construcción de embarcaciones artesanales, de la que se han hecho responsables los propios pascuenses.

—*Con más de diez años de actividad en la Isla* —señala Fernández— *el Consejo Local de Deportes ha realizado una labor fecunda y positiva. Existe una Asociación de Fútbol afiliada a la Quinta Región y una Asociación de Motociclismo en formación.*

Ahora habrá más estímulos:

—*A nivel técnico, la DIGEDER pretende patrocinar a mediano o largo plazo el intercambio de monitores que se destaquen por su participación en las actividades deportivas. Queremos llevar técnicos de prestigio y, a la vez, conceder becas de perfeccionamiento a los isleños que sobresalgan. A nivel deportivo, la DIGEDER desea que toda actividad física le permita a quien la practique gozar del incentivo de formar parte de una delegación de intercambio en deportes básicos y náuticos.*

Los canales deportivos han tenido un papel preponderante en la gestación del CENDYR pascuense. Cada uno de ellos aportó su caudal de experiencia para lograr el objetivo primordial: que todos los pascuenses hagan deporte.

También han sido importantes el apoyo prestado y el interés mostrado por las autoridades de la Isla. La labor realizada por el gobernador, Art Arentsen, y el alcalde, Edmundo Rapahango, se ha visto respaldada por colaboradores incansables.

Comienza una nueva etapa. Y el futuro se vislumbra promisorio. La importancia dada a las actividades subacuáticas —deporte de gran arraigo entre los isleños— derivará sin duda en figuraciones internacionales. Le creación de este Centro de Deportes y Recreación constituye un puente sólido de acercamiento entre el continente y la Isla. El aprovechamiento de las condiciones naturales de los pascuenses para las actividades atléticas —especialmente en las pruebas de fondo— permite esperar valores de real jerarquía.

En medio del Pacífico, Chile tiene un vivero deportivo. Los cálidos atardeceres ya no serán sólo para el "sausau". También habrá deporte.

HOY ES SOLO UNA PROMESA...

Y MAÑANA SERA UN LIDER

Carlos Díaz, el mediocampista de Universidad Católica, llegó desde Arica para ser alguien en el fútbol. Y no se conforma con tibiezas: tiene ganas de mandar, de ordenar, de dirigir.

Oscar Lagos

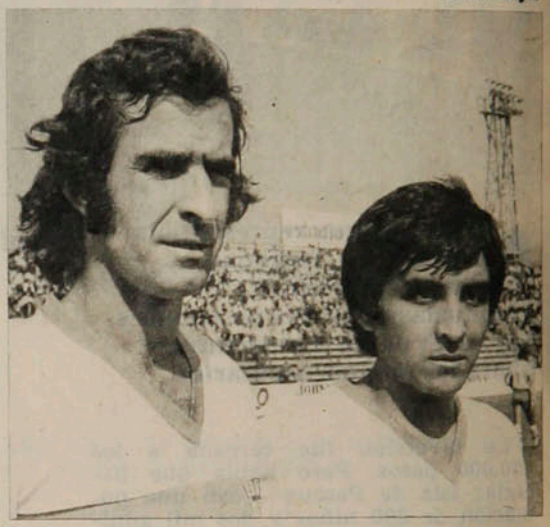

La experiencia y la juventud. "Siempre escucho a los demás para aprender todo lo que pueda". Ignacio Prieto puede enseñarle muchas cosas.

"Buena, chico, buena". El puntero había corrido justo para recibir el pase enviado en profundidad y el disparo salió apenas desviado. Le gritó algo para alentarlo y retrocedió a su puesto. *"Vamos, muchachos, marquemos"*. Su voz se imponía en el medio campo, dirigiendo a su equipo, ordenando a sus compañeros, manejando el partido. Y cuando el balón llegaba a sus pies, siempre lo jugaba criteriosamente, ganándose el respeto de los jugadores de su cuadro y también de los rivales. Le gustaba estar ahí, en el medio campo, gritando, motivando a sus compañeros. Todo el mundo sabía de su calidad y por eso nunca faltaba el dirigente de otro club que le expresara sus deseos de conseguir su concurso. Pero él prefería seguir en el Comercial, porque todos lo querían y en la cancha era el que mandaba. Ofertas para cambiar de club no le faltaban, pero no le interesaba mayormente. Si hasta había tentado cumplir con los sueños juveniles en la capital, pero la experiencia en Magallanes había sido negativa. Y desde que regresó a Arica no quiso escuchar más cantos de sirena. Total a él le gustaba jugar por el Comercial y ser el líder del equipo. Además que estaban los estudios en la Universidad y no quería dejarlos por ningún motivo.

"Vamos, cabros, quedan sólo dos minutos". El partido ya terminaba y tenían asegurado el triunfo por dos goles de ventaja. Ahora era cuando más se necesitaba gritar y empujar a sus compañeros, para que aguantaran el ritmo hasta el final. El árbitro dio el último pitazo y todos se abrazaron. Un triunfo más. El rival era difícil y la victoria tenía más sabor porque había sido conseguida con esfuerzo y entusiasmo. Se bañó rápidamente y luego de despedirse con un *"hasta el domingo"*, se fue a su casa.

Allí lo esperaba Pedro Zavala, un amigo de la familia. Le dijo que quería conversar con él, porque un dirigente de Universidad Católica, Oscar Mardones se llamaba, le había dicho que tenían interés en que se fuera a jugar a Santiago. *"No, don Pedro, no me va a convencer..."* Su negativa era firme, como tantas veces. Don Pedro era insistente. Le dijo que podía ir a Santiago por unos tres días y rendir la prueba de fuego y si no quedaba, bueno, se volvía. Total los gastos iban a correr por cuenta del club. Siguió negándose. La experiencia en Magallanes había sido decisiva. Fue en 1973, cuando reforzó a la Selección Juvenil de Iquique en un Nacional en Copiapó, donde jugó con Gustavo Moscoso, que justamente estaba en Católica. Le habían llenado la cabeza de ilusiones y él las creyó todas y partió a Santiago. Pero las cosas fueron muy distintas. El club no tenía plata y a los cuatro meses vino un cambio de directiva y los nuevos dijeron que no estaban dispuestos a gastar en juveniles. Entonces, él tomó sus maletas y volvió a Arica. ¿Para qué repetir la experiencia? Ahora estaba en el quinto semestre de Ingeniería Comercial y le gustaba estudiar. Quería tener su título y jugar fútbol los domingos. No, no podía arriesgarse a otro viaje sin sentido. Su mamá, Norma, su hermano Ricardo y el papá, Julio, contrariamente a lo que podía suceder en cualquier otra familia, eran los más entusiasmados con la idea. *"Andate, hombre, tienes futuro y el fútbol es algo que te gusta mucho. Allá puedes seguir estudiando después"*. Claro, si además estaba de vacaciones de invierno. Si fracasaba, por lo menos le servía como paseo. Los miró a todos, a sus padres, a sus hermanos, a don Pedro, que esperaban una respuesta. Casi sin pensarlo, para no arrepentirse, asintió, hizo sus maletas, tomó el pasaje y partió a Santiago a Universidad Católica.

"Arturo Quiroz me vio entrenar dos días solamente, los dirigentes me vieron jugar por la reserva y a los tres días estaba contratado. Claro que tenía que quedarme el resto del año en la reserva, porque para el primer equipo las inscripciones estaban cerradas. Los muchachos me habían recibido muy bien, don 'Lilo' me había hablado con franqueza y me había explicado que tenía condiciones y que si quería triunfar todo dependía de mí solamente. Tomé la decisión, mandé un telegrama a mi casa para que me congelaran los ramos en la Universidad y me quedé en Católica."

Carlos Díaz, el moreno mediocampista de Universidad Católica, no está arrepentido de haberse quedado. Porque luego de algún tiempo, en que la espera se hizo desánimo, el entrenador le dio una camiseta y él demostró que la merecía.

"Yo tuve suerte, porque la gente en Católica me recibió amistosamente y todos se han portado muy bien conmigo. Lo más difícil es introducirse al grupo humano de la gran ciudad, pero en ese sentido no he tenido problemas. Vivo en una excelente pensión, junto con Hernán Castro, Alejandro Droguett y Hugo Moscoso, el hermano de Gustavo, y formamos un cuarteto muy unido, con los mismos gustos, tranquilos y con muchas ganas de triunfar en el fútbol".

La temporada en la reserva fue muy buena y Carlos Díaz anduvo bien. No era tan distinto a cuando ju-



Miguel Rubio

gaba en el Comercial, porque igual gritaba, mandaba y ordenaba dentro de la cancha. Por eso cuando terminó el año y supo que seguía, pero ahora en el primer equipo, pensó que era su gran oportunidad. Sabía que tenía que jugar en algún momento, se tenía confianza, aunque entendía que aún le faltaba mucho que aprender.

"En la Copa Chile el equipo anduvo muy bien y no tuve oportunidad de jugar. Incluso en una ocasión le íbamos ganando muy fácil a Magallanes, creo que cinco a uno o algo así. Yo estaba en la banca, y pensé que era el momento de entrar a jugar. Pero no fue así y de veras me desanimé, me desmoralicé un poco. Me dije: si no entro ahora que se va ganando fácil, menos lo haré después, cuando los partidos sean más importantes. Y justamente la campaña en el torneo oficial no fue como se esperaba y entonces la cosa se puso más difícil".

Cuando llegó Jorge Luco a reemplazar a Arturo Quiroz, Universidad Católica estaba en los últimos lugares de la tabla. Entonces las oportunidades para el joven Carlos Díaz no podían ser muchas, porque en estos casos —generalmente— los entrenadores prefieren asegurarse con los jugadores conocidos y de experiencia y no probar con los nuevos, porque si estos últimos fracasan, puede terminarse una carrera deportiva aún promisoria.

"Pero por lesiones de algunos compañeros llegó la oportunidad de entrar a la cancha. Y pese a que entré a jugar con Santiago Morning los últimos diez minutos —perdimos tres a uno—, creo que mi verdadero debut fue a la semana siguiente, con Palestino. Luco me había dicho en la semana que entraría jugando, así que lo hice con más confianza. Estaba tranquilo, porque adentro de la cancha se olvidan los nombres y si uno se tiene fe no puede achicarse. Ganamos dos a uno y me sentí bastante contento por mi actuación".

Después del debut, ha jugado casi todos los partidos, con escasas excepciones. Y también, pese a ser volante, ha conseguido goles decisivos. Ya no hay desánimo, ya hay sonrisas y esperanzas para el futuro.

"Mis compañeros me han apoyado mucho, dentro y fuera de la cancha, y eso es importante para un jugador joven, porque se siente estimulado, respaldado. Aun no estoy conforme con lo que he rendido, me falta conseguir más experiencia, para gritar, ordenar dentro de la cancha, como lo hacía en Arica o como lo hago cuando juego por la reserva. Pero parece que me inhibe un poco estar en el primer equipo y no soy el líder que quisiera ser. Debe ser un poco de timidez, quizás. A medida que me vaya soltando es posible que consiga mejores rendimientos. El problema de nosotros, los jugadores que hemos ve-

● Con los ojos bien abiertos, esperando que el balón llegue para jugarlo criteriosamente. Metido en el partido, con todos los sentidos puestos en la lucha.

C|C|C Consultores de Comunicación Creativa

Conduzca a velocidad razonable y prudente...



¿CUAL ES LA IDEA?

Que USTED pueda controlar su vehículo ante cualquier imprevisto, aun con el pavimento mojado o resbaladizo, y evitar así un accidente.

¡ESA ES LA IDEA!

COMITE NAC. DE EDUCACION DE TRANSITO "CHILE"

Se lo dice

Un amigo en su camino

nido de provincias, es que recién cuando llegamos empezamos a aprender cosas que los muchachos de Cadetes ya aprendieron desde chicos. Esa es una desventaja contra la cual debemos luchar y trabajar mucho".

Es uno de los jugadores jóvenes de mayor porvenir según los entendidos y según los aficionados que lo ven progresar domingo a domingo. Y como todo elemento que recién se inicia en el profesionalismo, también tiene metas, aunque no tan definidas como otros.

"En realidad no me he fijado objetivos muy precisos todavía. Ando aún medio turbado por el hecho de estar en Primera. Pero creo que mi mayor deseo es jugar mejor cada día, porque si así ocurre, todo lo demás mejora: la imagen, el aspecto económico, etcétera. Y claro, si se puede, llegar también a la Selección, que es el sueño de todos, aunque algunos no lo expresemos públicamente".

Tiene fe, confianza en sus medios. Y también cree en su entrenador, Jorge Luco, y en sus compañeros de equipo.

"Como todos lo han dicho ya, pienso que Católica no debería estar en el lugar en que está en la tabla de posiciones. Hay plantel para mucho más que eso. Incluso —sin parecer presuntuoso— creo que por nombres, el equipo debería estar metido en la pelea por la liguilla de la Libertadores. Lo malo es que los primeros siete partidos del fixture fueron muy difíciles para la UC. Se perdieron puntos importantes y después no se pudieron recuperar. Eso trajo problemas de toda índole. Pero creo que vamos a terminar en una posición segura".

Se considera tranquilo, le gusta la música y las horas libres las dedica a descansar, a leer, a ir al cine o a conversar con sus compañeros de pensión.

"No he cambiado nada en relación a como era en Arica. Sigo siendo el mismo y el hecho de que en las horas libres a veces no tengo nada que hacer, me hace pensar que debo seguir estudiando, terminar mi carrera. Cuando tenga más seguridad en el equipo, volveré a mis clases, porque quiero tener una profesión para cuando deje el fútbol".

Y mientras tanto entrena fuerte, trabaja mucho. Escucha a sus compañeros con más experiencia para ir recogiendo enseñanzas valiosas. Porque no quiere ser un jugador más dentro del equipo. Quiere gritar, ordenar, dirigir ahí en la cancha. Como cuando estaba en el Comercial de Arica y era el que mandaba. Quiere que llegue el momento en que su voz se escuche fuerte en Santa Laura, en el Nacional, en Sausalito o en cualquier otro estadio. *"Vamos, Roselli, corra".* Y le meta un pase en profundidad a Moscoso y luego le diga. *"Buena, Gustavo, buena".* Y la pida en el medio campo y empuje a su equipo. *"Démela, Castro".* Y cuando falten dos minutos y vaya ganando por dos goles de ventaja, se note que él está allí. *"Marquemos, cabros, que quedan dos minutos".* Y después, cuando termine el partido, con un triunfo para sus colores, todos lo feliciten, que el abrazo sea sincero porque la victoria se consiguió con esfuerzo, con entusiasmo. Y cuando vaya rumbo al camarín, alguien de la barra diga: *"Ese es un líder".*

SERGIO JEREZ.

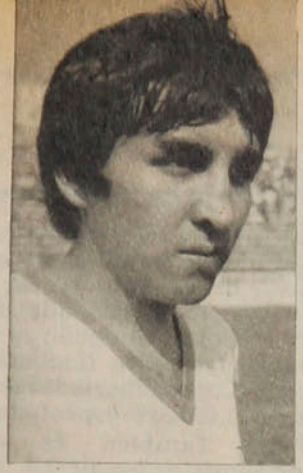

La ficha

Nombre: Carlos Gualberto Díaz Heredia.
Edad: 21 años, nació el 26 de julio de 1956, en Arica.
Soltero.
Estatura: 1.69 m.
Peso: 66 kilos.
Se inició en 1968 en el Instituto Comercial de Arica.
En 1973 estuvo transitoriamente en Magallanes y en julio de 1976 llegó a Universidad Católica, donde tiene contrato hasta diciembre de 1978.
En 1973 reforzó a Iquique en un torneo nacional juvenil en Copiapó y en 1976 hizo lo mismo en el Nacional Adulto, en Calama, jugando por el dueño de casa.

Miguel Rubio



● **Con este gol a Huachipato mostró que es un volante con llegada. Significó la cifra de la tranquilidad para la UC.**

REINOSO Y BECKENBAUER:

"Me gustaría tener la personalidad de Carlos Reinoso, esa fuerza espiritual que le permite ser un líder donde vaya."

"Me gusta mucho como juega Beckenbauer. Parece que todo lo que hace le sale muy fácil. Es un fuera de serie, extraordinario."

"Mi mayor defecto es mi discontinuidad. De repente, sin estar cansado, me quedo, me voy del partido. Me falta mantener un ritmo más sostenido."

"Entre mis virtudes creo que lo más importante es que soy un jugador técnico."

"Si me hubiese venido antes a Universidad Católica, creo que habría podido aprender las cosas que recién ahora estoy consiguiendo."

"Nunca voy a dejar de agradecer a Universidad Católica la oportunidad que me dio. Esta es una institución de lujo. Se ha dado el caso, por ejemplo, que me han subido el sueldo sin que yo lo sepa. Cuando voy a cobrar me encuentro con más plata. Además, cuando uno necesita cierta dieta especial, también hay un aporte importante del club."

"Económicamente he conseguido poder entregar algo a mi familia y vivir tranquilo."

"Somos siete hermanos, cuatro hombres y tres mujeres. Ricardo, de 16 años, se viene ahora a fines de temporada a Universidad Católica.

DIGANOS

Mitos y realidades

Señor Director:

Enemigo de los "grandes mitos", que deforman la historia, me he dedicado últimamente a comprobar uno más, de tantos, que hay en relación al fútbol profesional chileno. Me refiero a aquel que hace creer que los campeonatos sin Colo Colo como primer actor resultan unos fracasos. La baja en las concurrencias al campeonato de este año se está atribuyendo "a la línea zigzagueante" del equipo presuntamente popular...

Según mis investigaciones, no ha sido necesario que Colo Colo sea campeón, ni que esté peleando el título siquiera, para que, en años pasados, se produjeran grandes concurrencias. A fin de comparar los datos que yo poseo, agradecería a Ud. se sirviera confirmar o rectificar mi aseveración, proporcionándome la referencia de asistencia total de público a los campeonatos a partir de 1965, que es el punto de partida de mi estudio.

La ruego asimismo me confirme si estoy en lo correcto al constatar un descenso alarmante de público entre los campeonatos de 1973 y 1976 y que me diera su opinión sobre las causas de él.

Supongo que las acuciosas estadísticas de ESTADIO le facilitarán la atención que preste a un entusiasta lector de la revista. Sin otro particular saluda atte. a Ud.,

IGNACIO J. ESCOBAR
Ing. Comercial
Santiago.

*** **Efectivamente. No ha sido necesario que Colo Colo sea "el equipo" del campeonato para que se produzcan las mayores asistencias globales, lo que no significa que al club albo haya que considerarlo "presuntamente popular", porque de que es, es, sin vuelta que darle.**

El torneo de mayor asistencia total, en los últimos 12 años, fue el de 1965, en el que Colo Colo fue 7.º en empate con Audax Italiano y La Serena. Asistieron en total 3.846.357 espectadores a ese campeonato que ganó Universidad de Chile. En orden descendente viene el de 1968, con 3.611.269 espectadores. En esa oportunidad, cuando había Metropolitano, Provincial, Promocional y finalmente un Nacional, Colo Colo no llegó a este último. El título lo ganó Wanderers. En tercer lugar está el certamen de 1969, con 3.563.643 espectadores, con Colo Colo en 5.º lugar al término de la liguilla para definir el título (campeón Universidad de Chile nuevamente). El 4.º torneo en cuanto a cantidad de espectadores vino a ser el de 1972 —gran año de Colo Colo, campeón y posteriormente finalista de la Copa Libertadores—, con 3.450.866 espectadores.

También es efectivo que entre 1973 y 1975 estuvieron los años de "vacas flacas". De los 3.450.866 espectadores del 72, se bajó a 2.028.680 del año siguiente, para seguir bajando a 1.425.119 en 1974 y 1.397.887 en 1975. El año pasado se operó un repunte notorio: 2.356.283 espectadores.

¿Causas, dice Ud.? Son muchas como para enumerarlas en la respuesta a una carta. Es más bien un tema de gran alcance, que habrá que abordar.

Protesta azul

Señor Director:

Acompañé el domingo 23 a mi equipo, Universidad de Chile, a Valparaíso, donde jugaba con Wanderers. Mi deber de hincha era ir precisamente a uno de los compromisos más antipáticos y más peligrosos que puede tener la "U" en el campeonato. En esos partidos del Estadio de Playa Ancha corremos riesgos todos por igual, los jugadores en la cancha, los técnicos en la banca y los socios en las tribunas y más allá de ellas también.

No recuerdo un partido Universidad de Chile-Wanderers, jugándose en

estadio

Miércoles 2 de noviembre de 1977.
Edición: 1.786.
Fundación: 12 de septiembre de 1941.

Monjitas 454 - Oficina 206 - Teléfonos 380863 - 396754.
Santiago - Chile. Casilla 14141-A, Correo 21.
DIRECTOR: Antonino Vera.
SUBDIRECTOR: Edgardo Marín.
JEFE INFORMACIONES: Julio Salviat.
JEFE DE FOTOGRAFIA: Leopoldo Canales.
REDACTORES Y COLABORADORES: Igor Ochoa, Carlos Ramírez, Walter Parraguez, Sergio Jerez, Juan Aguad, Gilberto Villarroel.
COLUMNISTAS: Julio Martínez, Renato González, Carlos Guerrero.
CORRESPONSALES EN EL PAIS: Homero Avila (Antofagasta), Mario Meza (La Serena, Ovalle), Carlos Vergara (Concepción), Gonzalo Gutiérrez (Valparaíso), Hernán Osses (Temuco), Mario Landa (Chillán).
CORRESPONSALES EN EL MUNDO: Raúl Hernán Leppé (Buenos Aires), René Durney (Barcelona), Enrique Renard (Nueva York), Sergio Ried (Miami).
DIAGRAMACION: César Boasi.
DOCUMENTACION: Carlos Barahona.
FOTOGRAFIA: Miguel Rubio, Oscar Lagos.
DIBUJOS E HISTORIETAS: Hernán Vidal (Hervi).
ESTADISTICAS: Sergio Díaz.
SECRETARIA: Silvia Sánchez.
SERVICIO INTERNACIONAL: Agencia Ansa.
Editada por Sociedad Editora ESTADIO Ltda. Impresa en los talleres de la Editora Gabriela Mistral, que sólo actúa como impresora.
GERENTE GENERAL: Edgardo Marín.
REPRESENTANTE LEGAL: Alfonso Covarrúbias B.

la cancha de ellos, que no haya tenido incidentes, los que no se producen cuando Wanderers viene a jugar a Santiago, ya sea al Nacional o a Santa Laura. Los "Chunchos" no podemos olvidar la agresión de Rubén Díaz a Aránguiz, como tampoco podremos olvidar la del último partido, del argentino Pérsico a Juan Soto.

La alegría de haberlos ganado con facilidad que a nosotros mismos nos sorprendió (4-0) se empañó con ese foul artero de Pérsico a una de las mejores promesas que tiene el fútbol chileno, cuando ya éste lo había dejado atrás y que le significó una fractura —felizmente menos grave de lo que se temía—, pero que tendrá a nuestro jugador ausente de las canchas por lo menos un mes.

¿Hasta cuándo se va a tolerar a estos agresores, que siempre quedan impunes? Cuando uno ve que jugadores de discretos para abajo, como Díaz y Pérsico, vienen a Chile nada más que a dar espectáculos deplorables —y a agredir a sus rivales— tiene que pensar necesariamente en la conveniencia de ser muy exigentes en la contratación de extranjeros y desde luego limitarlas al mínimo posible.

Gracias por darme la oportunidad de desenmascarar a uno de estos jugadores que en nada prestigian ni favorecen a su club.

Lo saluda atte.,

JULIO C.
FERNANDEZ F.
Santiago.

Planteles y promedios

Señor Director:

Deseo preguntarle cuál fue el equipo de Colo Colo que disputó la final de la Copa Libertadores que perdió con Independiente.

También deseo saber cuál es el promedio de asistencia de público a los partidos de Colo Colo y cuál a los partidos de Unión Española.

Y finalmente, cuál de los dos clubes gastó más plata en jugadores y les paga mejor.

Sin más me despido de Ud. agradeciéndole su atención,

JORGE MACEIRAS V.
Independencia 2458
Santiago.

***** Nef; Galindo, L. Herrera, González, Silva; Valdés, Páez, Messen; Caszely, Ahumada y Véliz fue el equipo que empezó jugando la definición en el Estadio Centenario de Montevideo. Además, Castañeda jugó los últimos 20 minutos del segundo tiempo y los 30 del complementario; Lara entró luego de la expulsión de Leonel Herrera, a los 35 minutos del segundo tiempo.**

Los programas dobles, que en varias fechas de este campeonato compartieron Colo Colo y Unión Española, hace imposible establecer el promedio que le preocupa.

Para la temporada de 1977, sin duda que Colo Colo hizo muchas más inversiones que Unión Española y más costosas también. De acuerdo a ellas está lo que les paga. (La Unión, este año, prácticamente no modificó su plantel del 76; sólo contrató a Villalba —que ha jugado muy poco—, a Guerrero y a Farías. Colo Colo, en cambio, adquirió a Brunel, Daniel Díaz, Inostroza, Héctor Pinto, Luis Díaz, Ramos, Gabriel Rodríguez, Enoch y... alguno que se nos escapa).

Miguel Rubio



● **Mario Galindo: Echan de menos al "hijo de la institución".**

En defensa de Mario Galindo

Señor Director:

Al plantear esta inquietud, creo interpretar a miles de colocolinos que semana a semana seguimos la actuación de nuestro equipo.

Me llama poderosamente la atención de la marginación de que es objeto un gran jugador, símbolo del verdadero espíritu colocolino e hijo de la institución: Mario Galindo.

Si cada semana estamos sufriendo ante las mediocres presentaciones que hace el cuadro albo, en donde falta juego de conjunto, coordinación, etc. y, por sobre todo, falta entrega y garra, ello se debe a una mala planificación técnica del Sr. Puskas, que después de 10 meses a cargo del equipo a mi parecer no muestra absolutamente nada. Si el equipo está puntero, se debe exclusivamente a las individualidades, quizás lo mejor del país.

¿Es que el Sr. Puskas ahora vino a "descubrir" que a Mario Galindo se le "olvidó" jugar? ¿Que Galindo no entra en sus planes? ¿Qué planes, me pregunto, si en la cancha no se ven? Sinceramente pienso que Colo Colo no se puede dar el lujo de tener a un reserva de esta categoría; si sabemos muy bien que a Galindo le sobra justamente lo que le falta al conjunto: técnica, proyección, garra y FUTBOL, aun reconociendo que la marca no es su fuerte, lo que no empaña su brillantez.

El público va a los estadios a ver un espectáculo y los equipos están obligados a darlo; sin embargo, sucede que en Colo Colo se tiene a excelentes jugadores en la reserva y se tiene como titulares a perfectos "pateadores" y "leñeros" que deslucen el espectáculo y provocan antipatías a la institución.

Situaciones como éstas afectan desfavorablemente al fútbol chileno en general y a Colo Colo en particular.

Atte.,

ANIBAL REYES R.
CI. 205.541
Temuco.

SUSCRIPCIONES

Los valores de las suscripciones anuales, semestrales y trimestrales son los siguientes:
SANTIAGO (Mesón): $ 620, $ 340 y $ 190. A domicilio: $ 880, $ 468 y $ 250. **PROVINCIAS:** $ 880, $ 468 y $ 250. **EXTERIOR:** Sudamérica: US$ 60, US$ 35, US$ 20. Centroamérica y América del Norte: US$ 70, US$ 40 y US$ 25. Estados Unidos: US$ 88, US$ 48 y US$ 28. España: US$ 80, US$ 45 y US$ 25. Europa: US$ 85, US$ 52 y US$ 34. Africa: US$ 110, US$ 60 y US$ 35. Australia: US$ 150, US$ 80 y US$ 50

NOTA 2.— Toda la correspondencia de **ESTADIO** es certificada y su valor está incluido en el precio.
Monjitas 454 - Oficina 206 - Teléfonos: 380863 - 396754 - Casilla 14141-A, Correo 21, Santiago, CHILE.

ELIAS FIGUEROA

La figura del mes



PANORAMA

Aunque no había llegado todavía a ser "la figura del mes", ya Elías Figueroa había sido calificado como el mejor valor de la primera rueda del campeonato. Mérito a su regularidad, en un nivel siempre alto.

Octubre fue un excelente mes para Palestino. De ocho puntos disputados ganó siete (triunfos sobre Unión Española, Green Cross y Ovalle y empate con Colo Colo). Y en esta parte de la campaña, tuvo en su zaguero central al valor más destacado. En tres partidos fue calificado con nota 6 y en uno con nota 5. Partidos todos resueltos por estrecho margen (2-0, 1-1, 1-0 y 2-1), lo que está demostrando que la defensa tricolor debió emplearse, que no fueron encuentros tranquilos que permitieran faena cómoda a sus integrantes. Así y todo, los centrodelanteros, aun los más positivos, como Crisosto, Peredo y Loyola, pasaron inadvertidos. Un solo atacante central consiguió hacerle un gol a Araya y fue el más modesto de todos, el ovallino Ocampo, que se encontró la pelota en un rebote a raíz de un córner.

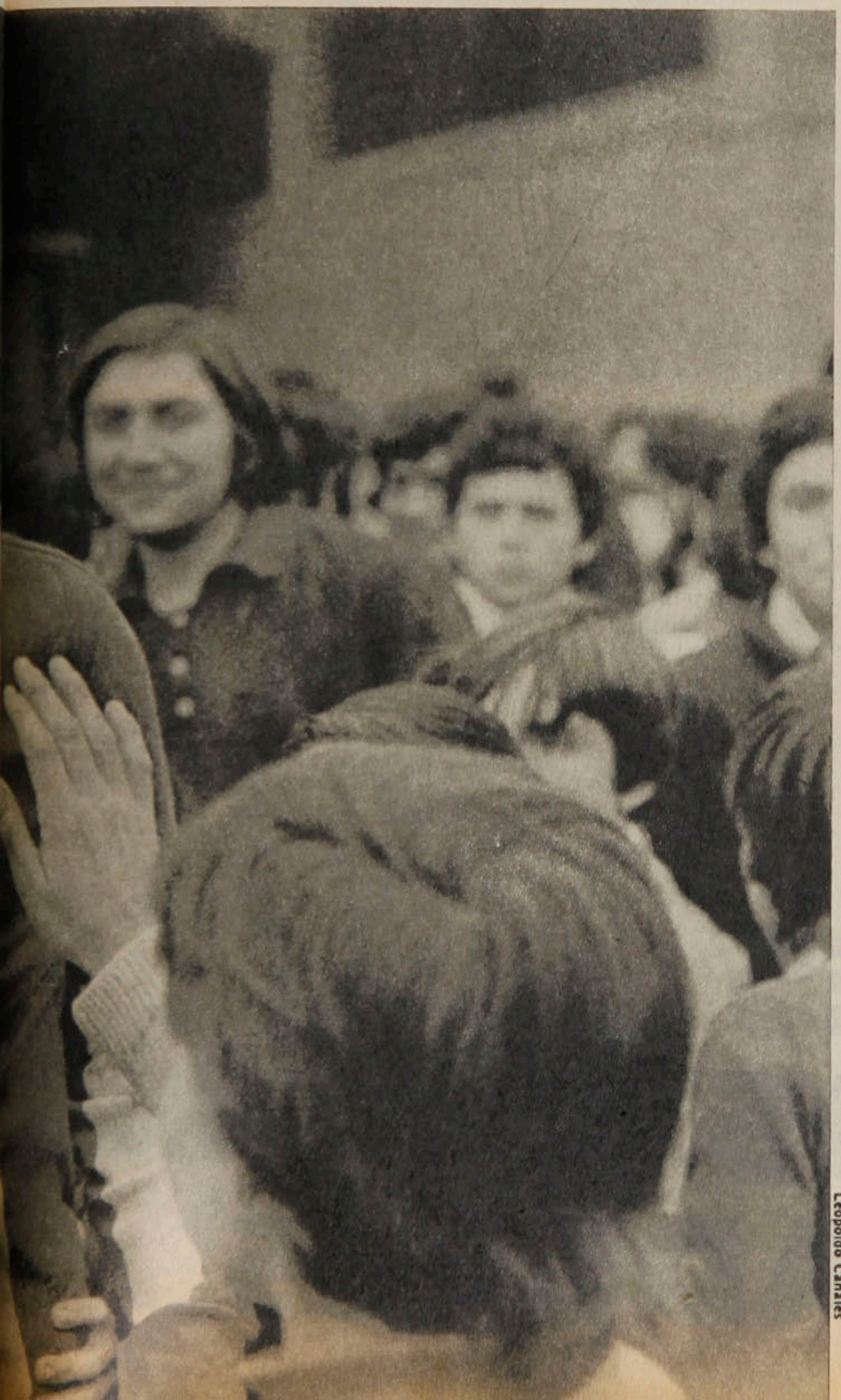

Leopoldo Canales

Es que en el área palestinista hubo siempre un vigía muy difícil de superar. No puede pensarse en que vaya a tener éxito el centro por elevación, porque ahí surgirá la cabeza de Figueroa para el rechazo; no puede pretenderse mucho entrando con pelota dominada, porque primará la fuerza, el sentido de oportunidad y —en último término— la 'tijera' a ras de piso de Elías. No habrá tampoco muchas posibilidades en el desborde por las puntas, porque ese "vigía" rápido, elástico, dúctil, se abrirá oportunamente y por lo general llegará antes que el puntero a la pelota.

Con esos recursos, Elías Figueroa mereció esas tres notas 6 y ese 5 de sus cuatro partidos de octubre, lo que le da un promedio de 5,75, alcanzado hasta ahora sólo por una de las otras figuras del mes, el también defensa central de Green Cross de Temuco, Jaime Ocampo.

Elías Figueroa entra a la lista de honor del año-competencia, junto a Alberto Quintano, mejor figura de mayo (5,16) y septiembre (5,66), del ya citado Ocampo, por junio (5,75), de Novello y Kusmanic, que compartieron la distinción en julio (5,66) y Rafael González, citado en agosto (5,50).



● Estay, imparable. Tres a Antofagasta, tres a Wanderers y dos a Aviación.

RANKING

Abrazos para Peredo. ● La noche de los cinco goles. Dos de penal, un zurdazo y dos de cabeza.



Miguel Rubio

Balance de octubre:

EL MES DE LOS GOLEADORES

Cuatro equipos invictos en octubre. Pero solamente uno con cosecha total: Everton. Los viñamarinos no se mostraron como un equipo espectacular, pero supieron salir airosos de cuatro compromisos que se presentaban complicados: 2x0 a Huachipato, 2x1 a Audax Italiano (una noche en que el terreno no se prestaba para su fútbol), 3x1 a Universidad Católica (en un partido que sólo se le aclaró al final) y 2x0 a Santiago Morning (en Santa Laura, donde cuesta superar defensas agrupadas).

El lado inverso en el grupo de los invictos: Colo Colo. Los albos no perdieron en todo el mes. Pero tampoco ganaron. Cuatro empates. Y todos por el mismo marcador: 1x1. ¿Regularidad? Al contrario: al frente tuvo a equipos buenos (Palestino), regulares (O'Higgins y Santiago Morning) y malos (Ñublense). Y no pudo superar a ninguno.

Y los otros dos que no se lamentaron en cuatro semanas fueron Palestino, que continuó el notable repechaje iniciado el mes anterior, y Lota Schwager, que recuperó el paso que había cambiado, luego de una primera rueda espectacular. Los tricolores iniciaron el mes derrotando 2x0 a Unión Española. Y luego de empatar (1x1) con Colo Colo, ganaron a Green Cross en Temuco (1x0) y a Ovalle en Santa Laura (2x1). Los lotinos tuvieron su tarde de gloria cuando golearon a Concepción —eternos rivales— por 4 a 1. También ganaron a Audax Italiano (2x1) y empataron con Wanderers en Coronel (2x2) y con Huachipato en Las Higueras (1x1).

En cambio, fueron más los que vieron pasar el mes sin celebrar victorias. Está señalado el caso de Colo Colo. Sus colegas de infortunios fueron Huachipato (dos empates y dos derrotas), Wanderers (ídem), O'Higgins (lo mismo), Audax Italiano (un empate y tres derrotas) y Ñublense (igual que el anterior).

Curioso: el mes anterior había sido bueno para casi todos ellos. O'Higgins, por ejemplo, fue el mejor de septiembre, junto con Palestino. Y ahora aparece semicolista. Wanderers también había denotado superación, al cosechar cinco puntos de un posible de ocho. Huachipato se defendía con cuatro puntos. Ñublense confiaba en entrenador nuevo para superar la marca de tres establecida en septiembre. Y Audax Italiano, que ya mostraba síntomas de declinación, conseguía cuatro puntos. Pero los itálicos se conforman: a estas mismas alturas de la primera rueda iban colistas.

Antofagasta, asiduo colista en los balances mensuales, esta vez batió récords. Obtuvo cuatro puntos, productos de sus victorias sobre Aviación y Universidad de Chile. Es primera vez que cosecha tantos puntos en un solo mes.

Otros animadores destacados durante octubre fueron Unión Española y Concepción. Los rojos aportaron otra goleada de proporciones, esta vez a merced de O'Higgins. Y junto con igualar la marca establecida frente a Green Cross (7x0), impuso otro récord: el de goles de un jugador en un partido: Jorge Peredo anotó cinco, superando la marca que él mismo había establecido —cuatro goles— junto con Fabbiani. La goleada tuvo consecuencias anexas: permitió que Unión Española desplazara a Palestino como el equipo más goleador del campeonato. Las otras victorias de los rojos fueron frente a Ñublense (en Chillán) y Antofagasta (en el norte). Y su única derrota frente a Palestino (0x2).

Sin tanta espectacularidad, Concepción también cosechó seis puntos. Sus derrotados fueron Antofagasta (4x2), Wanderers (3x1) y Aviación (2x1). Su ganador, Lota Schwager (1x4). El repunte penquista tuvo su explicación en la notable producción de Víctor Estay. El ariete central anotó tres goles contra Antofagasta, otros tres frente a Wanderers y dos contra Aviación. Los penquistas sacan cuentas y llegan a la conclusión de que sin su ariete central habrían perdido los cuatro partidos.



Goleadores

Fueron Unión Española y Deportes Concepción, precisamente, los equipos más efectivos. Y ambos consagraron a los artilleros más certeros. Estay anotó ocho y Peredo, seis.

En buenas cuentas, el ariete penquista fue autor del ochenta por ciento de los goles de su equipo. Pero hubo otro delantero que le superó proporcionalmente la marca: Manuel Pichulmán convirtió cinco de los seis goles anotados por Audax Italiano. (Un error de información daba a Berrio como autor del segundo tanto en el partido contra Huachipato; los propios jugadores itálicos reconocieron después que el autor fue Pichulmán.)

Otros jugadores de buena producción fueron Sergio Ahumada (Everton), Patricio Romero (Green Cross), Manuel García (Lota Schwager), Luis Roselli (U. Católica) y Luis Miranda (U. Española), todos con tres. Y con dos goles se anotaron Rojas y Pons (Antofagasta), R. Fabbiani (Aviación), Orellana (Colo Colo), Ceballos (Everton), Loyola (Green Cross), Baesso y Jiménez (Lota Schwager), Cerenderos (Ñublense), Gómez (Ovalle), Fabbiani (Palestino), Véliz (U.

CUADRO DE HONOR

ANTOFAGASTA: Julio García.
A. ITALIANO: Omar Berrio.
AVIACION: Luis Rojas.
COLO COLO: Gabriel Rodríguez.
CONCEPCION: Víctor Estay.
EVERTON: Carlos Díaz.
GREEN CROSS: Santos Amaya.
HUACHIPATO: Julián Urrizola.
L. SCHWAGER: Víctor Merello.
ÑUBLENSE: Mario Cerenderos.
O'HIGGINS: Miguel Hernández.
OVALLE: Luis Bustamante.
PALESTINO: Elías Figueroa.
S. MORNING: Laurence Tapia.
U. ESPAÑOLA: Enzo Escobar.
U. CATOLICA: Oscar Wirth.
U. DE CHILE: Alberto Quintano.
WANDERERS: Raúl Aravena.

RANKING

El mes de los...

Española), C. Díaz (U. Católica), Veira y Koscina (U. de Chile).

Huachipato, O'Higgins y Ñublense destacaron por su inefectividad: sólo tres goles en cuatro partidos. Everton, Palestino y la "U", por su solidez defensiva: sólo dos contrastes en 360 minutos de juego. O'Higgins (11), Wanderers y Audax Italiano (10), por sus limitaciones en la defensa.

Penales

Se sancionaron ocho, uno menos de lo que ha sido el promedio habitual. Y se convirtieron siete, bastante más del porcentaje de conversión normal.

Y el único que falló es alguién que estaba adquiriendo fama de infalible: Oscar Fabbiani. Su disparo se estrelló en el poste. Y no se sabe si Omar Soto habría llegado si va más adentro: el arquero ovallino se había lanzado bien.

Dos especialistas convirtieron por partida doble en un mismo partido: Jorge Peredo anotó dos de sus cinco goles frente a O'Higgins desde los doce pasos, y su víctima fue Miguel Laino. Juan Koscina tuvo su doble oportunidad frente a Wanderers, en Valparaíso, y su "fusilado" fue Ricardo Frez.



● **O'Higgins-Colo Colo. La mejor asistencia para una reunión simple. Los dos buscaban rehabilitarse.**

Los otros que anotaron fueron Luis Bustamante (Ovalle) frente a Hugo Rojas (Audax Italiano), Washington Abad (Lota Schwager) frente a Hernán Moedinger (Concepción) y Víctor Estay (Concepción) frente a Ricardo Frez (Wanderers). Se desprende que los porteños fueron los más sancionados con penales.

La conducta

Mejoró el comportamiento con relación al mes pasado. Sólo ocho tarjetas rojas (14 en septiembre) se levantaron para castigar actitudes antideportivas o juego extremadamente peligroso.

El único equipo que recibió doble sanción fue, precisamente, uno que destaca por su corrección: Huachipato. Las tarjetas rojas fueron para Carlos Mariángel y Patricio Delgado. Y las dos fueron en el mismo partido: contra Audax Italiano. Las expulsiones resultaron fundamentales: los itálicos empataron en los descuentos, aprovechando su superioridad numérica.

Los otros integrantes de la lista negra mensual fueron Adriano Muñoz (Audax Italiano), Mario Galindo (Colo Colo), Vicente Lugo (Ñublense), Juvenal Vargas (O'Higgins), Fidel Dávila (Ovalle) y Héctor Veira (U. de Chile).

La expulsión de Veira no sólo le significó a la "U" perder su partido con Antofagasta, sino quedar como el equipo más incorrecto del torneo: ha lamentado 10 expulsiones y supera por una a Wanderers y Concepción.

Pasaron el mes sin expulsiones once equipos: Antofagasta (que sigue siendo el más correcto, con sólo dos tarjetas rojas), Aviación, Concepción, Everton, Green Cross, Lota Schwager, Palestino, Santiago Morning, Unión Española, Universidad Católica y Wanderers.

Asistencias

O'Higgins-Colo Colo atrajo la mejor concurrencia del mes. Las 18.990 personas controladas en el Estadio El Teniente constituyeron la mejor recaudación para una reunión simple y sólo fue superada por una reunión doble que llevó 22.704 espectadores.

Manteniéndose muy bajos los niveles de asistencia de público, se produjo una leve superación con respecto al mes pasado: se controlaron en total 217.818 espectadores, veinte mil más que en septiembre. Y el promedio por partido subió de 5.493 a 6.050.

Colo Colo fue nuevamente el que atrajo más público: lo vieron 69.905 personas, lo que significa un promedio de 17.476 por encuentro. Pero el mérito de Everton y O'Higgins es mayor: jugando en casa, en reuniones simples, llevaron proporcionalmente más público. Los rancagüinos —favorecidos por la programación— llevaron poco menos de 30 mil personas a sus dos partidos como local: frente a la "U" y Colo Colo.

Aviación fue el equipo menos visto. A sus cuatro partidos asistieron 11.442 espectadores, lo que significa un promedio inferior a las tres mil personas por partido.

El encuentro de menor asistencia fue precisamente uno protagonizado por los aviáticos: en Concepción se registraron 1.773 espectadores.

UN SIGNO DE PRESTIGIO

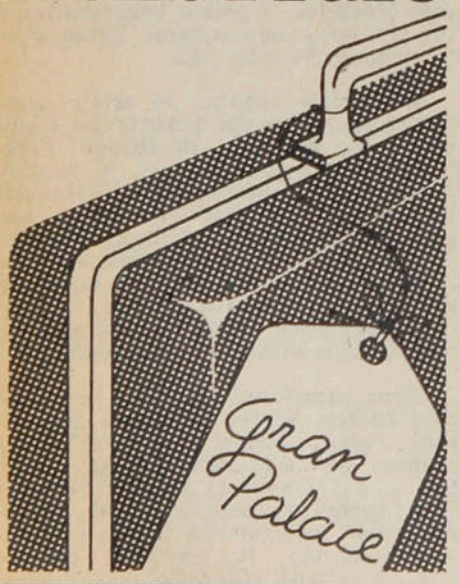

HOTEL GRAN PALACE
Huérfanos 1178 - 10.° piso

LA TABLA DEL MES

EQUIPOS	PJ	PG	PE	PP	GF	GC	Pts.	Rend.	PUBLICO TOTAL	PUBLICO PROMEDIO
EVERTON	4	4	0	0	9	2	8	100%	52.045	13.011
PALESTINO	4	3	1	0	6	2	7	87%	55.333	13.833
UNION ESPAÑOLA	4	3	0	1	12	4	6	75%	45.139	11.285
LOTA SCHWAGER	4	2	2	0	9	5	6	75%	25.642	6.410
CONCEPCION	4	3	0	1	10	8	6	75%	17.498	4.377
U. DE CHILE	4	2	1	1	6	2	5	62%	26.978	6.745
U. CATOLICA	4	2	0	2	6	6	4	50%	27.322	7.989
GREEN CROSS	4	2	0	2	6	5	4	50%	23.726	5.932
COLO COLO	4	0	4	0	4	4	4	50%	69.905	17.476
SANTIAGO MORNING	4	1	2	1	4	5	4	50%	32.309	8.077
ANTOFAGASTA	4	2	0	2	5	7	4	50%	20.097	5.024
OVALLE	4	1	1	2	7	7	3	37%	19.866	4.966
AVIACION	4	1	1	2	4	5	3	37%	11.442	2.861
HUACHIPATO	4	0	2	2	3	7	2	25%	23.586	5.896
WANDERERS	4	0	2	2	4	10	2	25%	18.919	4.730
O'HIGGINS	4	0	2	2	3	11	2	25%	46.392	11.598
AUDAX ITALIANO	4	0	1	3	6	10	1	13%	41.597	10.399
ÑUBLENSE	4	0	1	3	3	7	1	13%	27.568	6.892

LOS MEJORES



Manuel Araya (P)
5,50 (4).

Oscar Wirth (UC)
5,25 (4).

Miguel Leyes (E)
5,25 (4).



Julio García (Ant)
4,75 (4).

Luis Rojas (Av)
4,75 (4).

Hugo Tabilo (Ov)
4,66 (3).



Elías Figueroa (P)
5,75 (4).

Mario Cerenderos (Ñ)
5,00 (4).

Atilio Herrera (CC)
5,00 (4).



Alberto Quintano ("U")
5,25 (4).

Carlos Díaz (E)
5,25 (4).

Pablo Díaz (LSCH)
5,00 (4).



Enzo Escobar (UE)
5,25 (4).

Gabriel Rodríguez (CC)
5,25 (4).

Luis Gangas (SM)
4,75 (4).



Víctor Merello (LSCH) 5,25 (4).
Rubén Palacios (UE) 5,00 (4).
José Acevedo (AI) 4,66 (3).

Patricio Romero (GC) 4,75 (4).
Luis Miranda (UE) 4,75 (4).
Leonidas Burgos (DC) 4,66 (3).

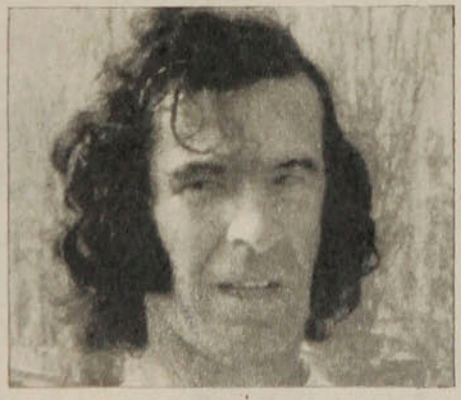

Ignacio Prieto (UC) 5,25 (4).
Rodolfo Dubó (P) 4,75 (4).
Luis Bustamante (Ov) 4,75 (4).

Víctor Estay (DC) 5,50 (4).
Jorge Peredo (UE) 5,00 (4).
Ricardo Fabbiani (Av) 4,66 (3).



Manuel Rojas (P) 5,50 (4).
Nicolás Novello (UE) 5,00 (4).
Víctor González (GC) 5,00 (4).

Eduardo Lima (SM) 4,75 (4).
Leonardo Véliz (UE) 4,66 (3).
Gustavo Moscoso (UC) 4,25 (4).







PERSONAJES



Leopoldo Canales

● El remanso que llega con el mate... Brunel y la pequeña Fernanda en las tardes del descanso más gratificante.

La búsqueda afanosa que exige Colo Colo. Aunque sea en el área contraria tratando de superar el cierre de Tabilo. Para Brunel, ● Colo Colo no es más que otra fase en una carrera casi siempre triunfal.



LA RICA HISTORIA DE UN PEDAGOGO DEL EXITO...

Oscar Lagos



Toda la carrera de Angel Brunel ha estado identificada con las exigencias y triunfos de equipos poderosos. Nacional, Fluminense, Everton y Colo Colo le han consolidado una tradición donde ser campeón y asimilar presiones de grandes hinchadas se hicieron costumbre.

Ni en la discusión de los más lúcidos queda claro si el hombre es derechamente un viajero del azar, arquitecto de su propio destino o una misteriosa mezcla de ambos. Como sea, algunos parece que tuvieran escrito previamente, al menos, el estilo de su itinerario. Y entonces no sorprende cuando la ficha de un jugador va delineando una ruta y desafíos muy uniformes, como si una mano oculta hubiese tejido los hechos con fina y reiterada coincidencia. Quizás por eso mismo la expresión de Angel Brunel raramente delata tensión o agresividad. Su vida ha estado ligada siempre a las contingencias más duras de los grandes

equipos y su fútbol nunca dejó de recibir el padrinazgo multitudinario de la masa. Nacional, Fluminense, Everton y Colo Colo conforman un cuadro de títulos y partidos sin tregua, que finalmente modelaron el espíritu serenamente luchador de Brunel. Ahí donde el grito es exigencia y el aplauso semilla de futuras condenas, se aprende a transitar entre la resignación y el esfuerzo. Como en este presente colocolino...

"Es cierto, yo nunca he dejado de jugar en equipos con pretensiones. Partiendo de ese Nacional campeón del mundo —le ganamos a los griegos del Panathinaikos que dirigía Puskas—, todo fue una experiencia inolvidable. Con Montero Castillo, Maneiro, Artime, Manga, entre otros, teníamos una oncena que jugaba y resistía cualquier cosa. Como siempre los clásicos con Peñarol a uno lo pulen definitivamente. Perder con ellos es perder una parte de vida y la mitad del año... También, por supuesto, con las lógicas decepciones, como esa del Mundial de México. Estaba en el plantel, pero una lesión me impidió asistir al torneo. Fueron años de gran beneficio y le diría que ahí me formé definitivamente como jugador. Y de alguna manera eso coincidió con la última etapa brillante del fútbol uruguayo en lo referente a figuración internacional. Después la crisis económica obliga a los clubes a desprenderse de sus valores jóvenes para poder financiarse. Así sucede que las generaciones más dotadas emigran y aunque Uruguay siga teniendo buenas ubicaciones a nivel juvenil, no hay continuidad en el proceso. Ahí ve usted cómo en las mismas eliminatorias se presentó un equipo con buenos jugadores, pero sin experiencia. Y créame que pese a todo, yo confiaba en la clasificación. En fin, de Nacional me fui a Brasil por indicación de Zezé Moreira, que se había ido a dirigir Fluminense. Si yo quisiera resumirle lo que era Nacional como eficacia, basta el ejemplo de Artime. De él se decía que la metía con los tobillos, el pecho o cualquier cosa. Y así era, Luis no tenía una técnica depurada y en los entrenamientos no asombraba a nadie por ponerla en los ángulos o cosas así. Sin embargo, durante el partido quería meterla un centímetro bajo el travesaño y lo lograba. Ahí adentro era un fenómeno..."



● En Everton, durante el "descubrimiento" de Chile. Angel Brunel se sintió claramente identificado con los aciertos del campeón 1976 y le dolió partir. Como siempre, la pierna justa ante la entrada de Messen...

Los tiempos del "Flu"

"Como le decía, me voy a Brasil, porque entre otras cosas ese año 1973, Nacional quería recuperar a Artime. Y aunque allá son muchos los equipos con apoyo popular, Fluminense también es algo muy especial. Otra vez me tocó conocer un clásico imborrable contra el Flamengo. Ahí supe, además, cómo vive el brasileño todo lo relacionado con el fútbol. Es una cosa de locos como sienten su pasión. Se mezcla el hinchismo, la magia negra, los rezos... Cualquier cosa es válida para expresar su afecto por el equipo. En eso el fútbol brasileño sigue siendo inigualable y a mi juicio están lejos de la decadencia que se les adjudica. Y entre otras cosas, conocí a un jugador sensacional: Rivelino. Imagínese que en mi vida vi muchos y buenos jugadores, pero a

RESTAURANT
El Parron
40 años
de experiencia en
Parrilladas
Carnes de primera
Pescados y mariscos
ORDENES
PARA BANQUETES
Providencia 1188
Teléfono 239821

zurdo, conociéndolo de cerca, es para maravillarse. En las prácticas los titulares o reservas ganaban 4-0 según el equipo en que lo incluían. En general, así como en Uruguay la mística es un contagio histórico, en Brasil el arte de jugar bien al fútbol también se traspasa. Y yo estaba muy feliz en Fluminense hasta que llegó lo de Everton. Pero eso es otra historia..."

Y claro que es otra historia, porque para Angel Brunel, Viña del Mar era sólo una oportunidad distinta que no fue contradictoria con su destino. Everton y el título, Everton y esa enorme repercusión popular que alargaba las tardes de Sausalito con la ruidosa resaca de una triunfal campaña. Después, las dudas al sentirse postergado cuando Everton debió decidir cuál extranjero dejaba al margen para respetar la cuota reglamentaria. Y no obstante la oscuridad de ese trance, al final se llega a Colo Colo. Ni más ni menos que al faro más luminoso de todos... Como siempre las estaciones no cabían entre la opción de anonimato. Para Brunel, una vivencia en Chile prolongadora de las anteriores. Algo así como una rutina del éxito.

"Cuando los dirigentes de Everton me hablaron sobre los planes del equipo quedó bien en claro que en la primera etapa no se consideraba como obligación el título. Sin embargo, con el correr del tiempo se consolidó un grupo realmente excepcional, que obtuvo lo impensado. Y con mi señora, Lía, nos sentimos muy identificados con la amistad que se formó y la verdad es que de Viña no pensábamos movernos. Todo fue muy organizado en ese Everton, empezando por la disciplina que impone Pedro Morales, un hombre siempre ponderado, que lo planifica todo. Así llegamos a campeonar y lamentablemente para mí tuve que irme. Fue bastante difícil ese momento, porque después de la Copa me estaba quedando sin club y tampoco se trataba de llegar a cualquier parte después de estar en Everton... Hasta que apareció esto de Colo Colo, que sin duda es la máxima aspiración de cualquier jugador que actúe acá. Todo ha sido menos fácil de lo presupuestado, porque la formación de un cuadro con funcionamiento colectivo se hace difícil si vienen jugadores de muchos lados. Además, usted ve que tenemos una larga racha sin victorias y todo lo que pasa en Colo Colo provoca mucho 'ruido'. Yo mismo aparecí involucrado en algunos problemas por ciertas cosas que habría dicho Puskas. Nosotros a ese respecto no lo presionamos de ninguna manera, sólo le recomendamos que se cuidara más de la prensa, porque el castellano de Puskas es bastante singular. Por ahí a 'Mané' Ponce le dijo que estaba jugando asustado y ante la reacción del jugador, el técnico aclaró que no era ése el término preciso que había querido utilizar... En Colo Colo todos queremos ser campeones y somos los primeros en lamentar las situaciones de ahora último. Ahora sobre Puskas no hay que equivocarse. Cada técnico tiene su propio libro y el mayor obstáculo, a mi juicio, que ha tenido el húngaro son las diferencias de mentalidad con el europeo. Acá somos distintos y se me ocurre que para cualquier orientador el cambio no es fácil. De todas formas espero que las cosas vayan mejorando y agregar otra estrella a mi carrera. Si ya con Everton la euforia fue grande, me imagino que con Colo Colo se verá multiplicada. En lo futbolístico, pienso que he dado lo que la hinchada esperaba de mí y fundamentalmente lo que el equipo necesitaba. Aquí en Colo Colo juego más libre en el fondo y por eso a ratos no participo tanto en el partido si el rival está agrupado atrás... Pero como siempre, quiero ganar, para responder a la tradición. ¿Vio cómo es?... Uno se acostumbra a campeonar."

En su casa de la calle Vicente Huidobro, entre Las Condes y Las Tranqueras, Angel Brunel encuentra el solaz necesario para compartir con su esposa, sus hijas Fernanda y Natalia, y el "delfín" Pablo. Ahí también será el calmado expositor que no necesita de la vehemencia para convencer. Al cabo, por azar u otro mecanismo, el destino de Angel Brunel está claro desde los tiempos jóvenes del Danubio. Todo lo que siguió no era sino producto de un mismo veredicto divino que lo ligaba a los triunfadores. Así, sin mayor explicación, como un tejido de fina y reiterada coincidencia...

IGOR OCHOA.

EN EL LIBRO DE BRUNEL

"Luis Cubilla era un genio... De él podían esperarse los inventos más insólitos que siempre favorecían al equipo. Ahora está de técnico y aunque sea otra la función, me imagino que con su viveza no puede perder".

—oOo—

"Lo que falta en Chile como en toda Sudamérica es mayor organización. No es posible que aquí usted, de una semana para otra, no sepa cuándo y en qué escenario tendrá que jugar su partido siguiente. En Europa nos superan lejos en todo eso y sólo Brasil parece haber aprendido la lección".

—oOo—

"Yo creo que estamos un poco confundidos con los atributos físicos y todo lo europeo. Estamos mirando demasiado hacia el otro continente, despreciando el bagaje técnico que nos distingue. Para mí, estamos cayendo en el otro extremo. Pero el Mundial de Argentina pondrá en su lugar unas cuantas cosas..."

—oOo—

"He ganado muchos amigos en el fútbol, que, aún lejos, hacen perdurable el afecto. Maneiro, un muy buen jugador por lo demás, es padrino de Natalia. Eso vale..., ¿no? Aquí en Chile también tengo algunos muy buenos, especialmente en Everton, donde se formó una convivencia realmente espléndida. Es que con "Chamullo" Ampuero también es muy difícil aburrirse".

—oOo—

"Quién dijo que Tacuarembó, mi pueblo natal, no es conocido?... Es la "segunda capital" del Uruguay. Lo que pasa es que hay pocos mapas buenos, donde esté claramente reconocido..."

—oOo—

"Por mí, yo sigo en Chile. Termino contrato a fin de año con Colo Colo, pero quisiera no moverme más..."

Leopoldo Canales



● La adhesión a los movimientos infantiles que exige su hija mayor, Natalia, mientras pasan las tormentas de Colo Colo.

TEMAS

NUNCA TANTOS... NI TAN BUENOS

Chile se ganó el derecho a ser sede de un Grand Prix tenístico. Y en doce días más 27 extranjeros —encabezados por Vilas— y cinco chilenos estarán protagonizando el campeonato más importante realizado en este país.

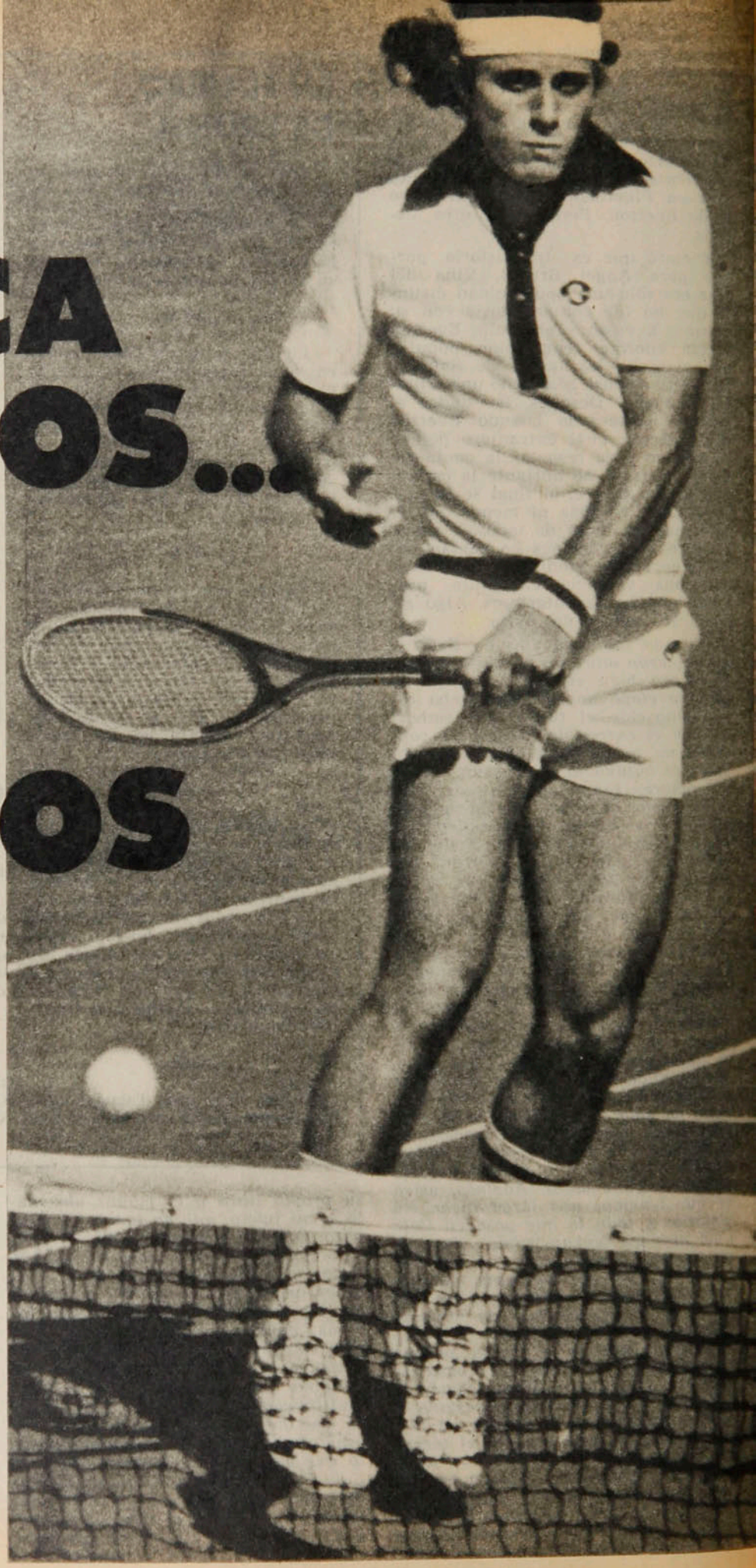

Guillermo Vilas. El más espectacular de la "troupe".

Dentro de doce días habrá comenzado en Santiago, por primera vez, la disputa de un Grand Prix oficial de Tenis. Por una semana la "troupe" internacional, que recorre todo el mundo, entregará su mezcla de idiomas y estilos de juego, todos en busca de los premios en dólares y los puntos que les permitan seguir escalando en el ranking mundial.

El Grand Prix de Tenis es una competencia que existe desde 1970 y que, año a año, se supera en calidad y premios. Una firma comercial patrocina la realización de campeonatos a lo largo y ancho del mundo durante los 365 días, otorgando premios y puntajes semanales para, a fines de año, entregar un ranking, premiar a los mejores y seleccionar a los ocho primeros para disputar un Torneo de Maestros. El Grand Prix 1977 comenzó en enero en Australia y terminará en diciembre en ese mismo país. Durante estos meses se han disputado (y se seguirán disputando) torneos llamados de Triple Corona (Wimbledon, Forest Hills y Roland Garros), torneos de cinco estrellas, cuatro, tres, dos y una modesta estrella, como es el caso del campeonato de Santiago. La categoría en estrellas se la da al torneo la cantidad de premios en dólares. Una estrella da cincuenta mil dólares; dos estrellas, setenta y cinco mil; tres estrellas, cien mil; cuatro estrellas, ciento veinticinco mil, y cinco estrellas, ciento cincuenta mil dólares. Los campeonatos Triple Corona otorgan sobre doscientos mil dólares.

Los ganadores

Hasta el año pasado auspiciaba el Grand Prix la empresa comercial Union, pero este año el campeonato pertenece a la firma Colgate-Palmolive. Durante los ochenta campeonatos que se efectúan se repartirán unos siete millones de dólares en premios. Participan en ellos sólo los jugadores que se encuentren inscritos en la Asociación de Tenistas Profesionales, ATP. Y éstos deben costearse los viajes y la estada en los lugares de los campeonatos. Las organizaciones otorgan el premio del certamen y Colgate-Palmolive bonifica a fines de año a los treinta y cinco primeros lugares, dando un primer premio de 300.000 dólares al ganador del Grand Prix. Además hay un premio de 400.000 dólares a repartir en el Campeonato de Maestros, que se efectuará entre los ocho primeros del Grand Prix en el Madison Square Garden de Nueva York, entre el 4 y el 8 de enero próximo.

Los ganadores del Grand Prix desde 1970 han sido: Cliff Richey, Stan Smith, Ilie Nastase (1972 y 1973), Guillermo Vilas (1974 y 1975) y Raúl Ramírez. Por su parte los ganadores de los Torneos de Maestros de esos mismos años fueron: Stan Smith (1970), Ilie Nastase (1971, 72 y 73), Guillermo Vilas (1974), nuevamente Nastase (1975) y Manuel Orantes el año pasado. Vale consignar que no siempre el ganador del Grand Prix ha sido luego el ganador del Masters o el mejor jugador del año: no todos los jugadores participan de lleno en el Grand Prix y sólo se preocupan de alcanzar los puntajes suficientes para entrar al Masters.

Los invitados

En noviembre del año pasado se jugó en Santiago un Mini Grand Prix ATP. Fue ganador el español José Higueras en final sobre el brasileño Carlos Kyrmair. Pero no fue un torneo oficial otorgado por la Federación Internacional de Tenis, FIT, sino que una prueba para ver si nuestro país estaba en condiciones de organizar un torneo válido para el Grand Prix. Como aparentemente el resultado fue positivo, este año sí será oficial.

La Federación chilena —en todo caso— da este primer paso con dificultades: a los cincuenta mil dólares en premios hay que agregar otros treinta mil más en gastos administrativos, costos de canchas y elementos de juego. Si se consigue el respaldo del público con su asistencia (se ha fijado un valor del abono de $ 300), posteriormente se podría implementar el campeonato a categoría de dos estrellas, con setenta y cinco mil dólares o más, lo que atraería a más y mejores jugadores.

El torneo de Santiago estará dentro de un pequeño circuito integrado por Bogotá, que se jugará del 7 al 13; el de Santiago, del 14 al 20, y el de Buenos Aires, del 21 al 27. Chile es, además, paso obligado para los tenistas que vayan del 28 al 4 de diciembre a jugar a Sudáfrica un torneo por ciento cincuenta mil dólares.

El campeonato santiaguino será de treinta y dos jugadores, todos ranqueados. Por antecedentes han sido aceptadas ya 23 figuras: Guillermo Vilas, Jaime Fillol, José Higueras, Víctor Pecci, Hans Gildemeister, Patrick Proisy, George Goven, Iván Molina, Mike Fisbach, Patricio Cornejo, Javier Soler, Ion Tiriac, Zan Gueru, Belus Prajoux, Lito Alvarez, Chris Lewis, Ricardo Cano, Erik Deblicker, Thomas Koch, Gene Mayer.

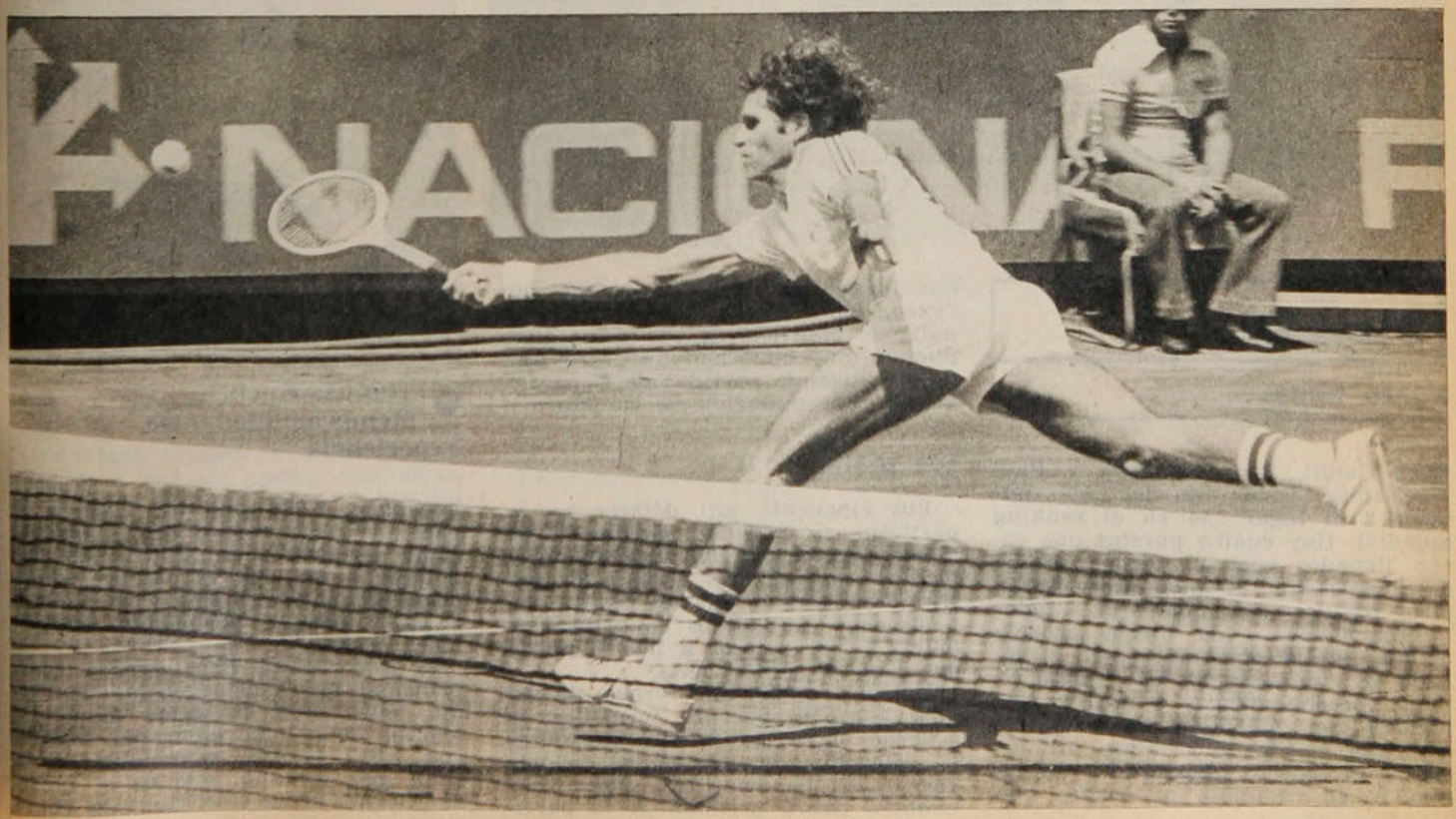

Jaime Fillol.
● La ilusión de un título en casa.



● **Ricardo Cano: Ahora con más antecedentes.**



Higueras y Prajoux: ● **El año pasado ganó el español.**

● **Hans Gildemeister: La confirmación de sus progresos.**



Patricio Cornejo: ● **En el Nacional aflora la garra.**

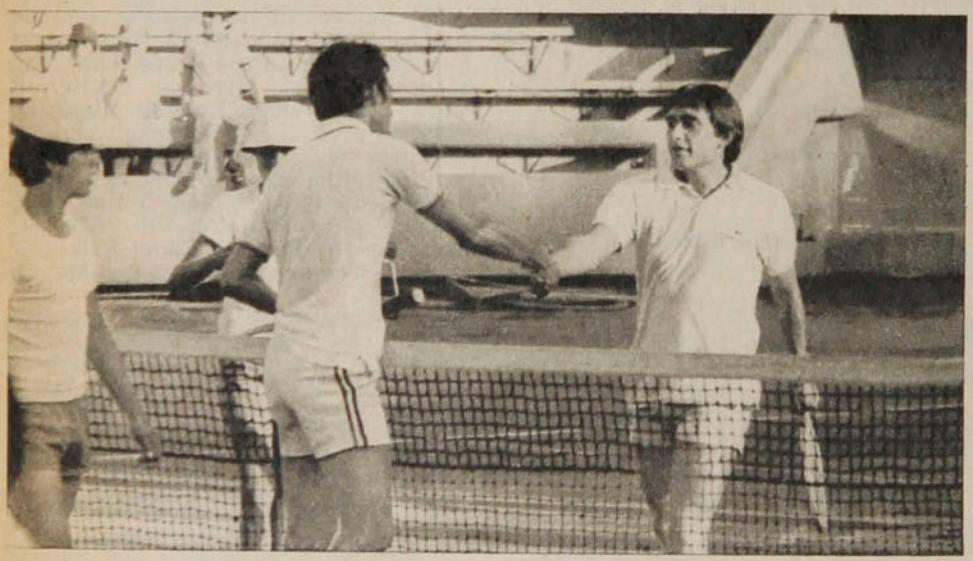



● **Thomas Koch. Menos agilidad, más experiencia.**

TEMAS

Nunca tantos . . .

Mike Cahill, Bruce Manson y Paul MacNamee. Todos van del lugar número 3 al lugar 134 en el ranking mundial. Hay cuatro puestos que serán llenados con un torneo previo de clasificación, en que intervendrán otros treinta y dos jugadores —todos internacionales— de menos antecedentes, que se efectuará entre el sábado 12 y el lunes 14. La Federación tiene derecho además a ocupar tres lugares con jugadores no clasificados, que a ella le resulten atractivos en el aspecto económico o deportivo, y se completa el cuadro con dos jugadores más, que entran por "excepción": los que no pueden disputar la clasificación por estar cumpliendo muy buen papel en otros torneos o jugando partidos de Copa Davis en representación de su patria.

Los premios

Los cincuenta mil dólares se repartirán así: 8.750 al ganador; 4.350 al vicecampeón; 2.300 a cada uno de los dos semifinalistas; 1.250 a los cuatro perdedores en cuartos finales; 750 a los ocho perdedores en octavos finales, y 394 dólares a los 16 perdedores en primera vuelta.

Habrá también un torneo de dobles con 16 parejas formadas de acuerdo entre los propios jugadores, de acuerdo a las afinidades deportivas o de nacionalidad. Para ellos también habrá premios. A la pareja ganadora, 2.600 dólares; 1.550 a la pareja vicecampeona; 850 a las parejas perdedoras en semifinales; 350 dólares a las cuatro parejas perdedoras en cuartos finales, y 187 dólares a las 8 parejas perdedoras en primera vuelta.

A este Grand Prix vendrá como principal figura el argentino Guillermo Vilas, que en estos momentos marcha en primer lugar del ranking con 1.817 puntos, muy lejos de su rival más cercano, que es el norteamericano Brian Gottfried; de Bjorn



Borg, que está tercero; de Jimmy Connors, que está cuarto, y del español Manuel Orantes, que ocupa el quinto lugar. El segundo cabeza de serie será Jaime Fillol, de muy buena actuación este año, finalista en Nottingham, Toronto y Madrid, y que está en el lugar número 14. Tercer cabeza de serie será el español José Higueras, jugador Copa Davis, que ganó el torneo experimental hecho el año pasado en Chile. Y como cuarto cabeza de serie estará una figura joven sudamericana, que ya está entre los cincuenta mejores del mundo: el vigoroso paraguayo Víctor Pecci. Quinto cabeza de serie será la nueva revelación internacional de Chile, Hans Gildemeister, que este año ha cumplido una campaña espectacular. Ellos y todo el resto lucharán por los premios y por los puntos que serán distribuidos así: ganador, 40 puntos; subcampeón, 30 puntos; perdedores en semifinal, 20 puntos; perdedores en cuartos finales, 10 puntos; perdedores en octavos finales, 5 puntos.

Todo el campeonato se efectuará en el court central del Estadio Nacional y las canchas adyacentes. El árbitro general será Jorge Bell y vendrá como veedor de la Asociación de Tenistas Profesionales, ATP, el argentino Elio "Lito" Alvarez.

CARLOS RAMIREZ.

Los G.P. 1977

FECHA	SEDE	GANADOR	SUBCAMPEON	CATEGORIA
26 dic. al 2 enero	SYDNEY	Tony Roche	Dean Stockton	2 estrellas
3 al 9 enero	MELBOURNE	Roscoe Tanner	Guillermo Vilas	5 estrellas
10 al 16 enero	ADELAIDE	Víctor Amaya	Brian Teacher	2 estrellas
17 al 23 enero	BALTIMORE	Brian Gottfried	Guillermo Vilas	3 estrellas
24 al 30 enero	DAYTON	Jeff Borowiack	Buster Mottram	2 estrellas
31 enero al 6 febrero	FAIRFIELD	Alex Mayer	Haaron Rahim	1 estrella
7 al 13 febrero	MIAMI	Eddie Dibbs	Raúl Ramírez	2 estrellas
7 al 13 febrero	SPRINGFIELD	Guillermo Vilas	Stan Smith	1 estrella
14 al 20 febrero	SAN JOSE, CALIF.	Jiri Hrebec	Alex Mayer	2 estrellas
24 al 28 febrero	PALM DESERT	Brian Gottfried	Guillermo Vilas	5 estrellas
1.º al 6 marzo	MEMPHIS	Bjorn Borg	Brian Gottfried	5 estrellas
7 al 13 marzo	HAMPTON	Alex Mayer	Stan Smith	2 estrellas
8 al 13 marzo	JOHANNESBURG	No hubo final entre Borg y Vilas (suspendida por lluvia)		5 estrellas
14 al 20 marzo	WASHINGTON	Brian Gottfried	Bob Lutz	3 estrellas
21 al 27 marzo	HELSINKI	Mark Cox	Keiji Johansson	2 estrellas
21 al 27 marzo	LA COSTA	Brian Gottfried	Marty Riessen	3 estrellas
28 marzo al 3 abril	LOS ANGELES	Stan Smith	Brian Gottfried	2 estrellas
3 al 9 abril	NIZA	Bjorn Borg	Guillermo Vilas	1 estrella
11 al 17 abril	MURCIA	José Higueras	Buster Mottram	1 estrella
18 al 24 abril	FLORENCIA	John Feaver	Paolo Bertolucci	1 estrella
18 al 24 abril	DENVER	Bjorn Borg	Brian Gottfried	3 estrellas
18 al 24 abril	MUNICH	Zeiko Franulovic	Victor Pecci	1 estrella
8 al 15 mayo	HAMBURGO	Paolo Bertolucci	Manuel Orantes	3 estrellas
16 al 22 mayo	DUSSELDORF	Wojtek Fibak	Ray Moore	2 estrellas
14 al 22 mayo	ROMA	Vitas Gerulaitis	Antonio Zugarelli	5 estrellas
23 mayo al 5 junio	ROLAND GARROS	Guillermo Vilas	Brian Gottfried	Triple Corona
6 al 12 junio	BRUSELAS	Harold Solomon	Karl Meiler	2 estrellas
6 al 12 junio	BERLIN	Paolo Bertolucci	Jiri Hrebec	1 estrella
6 al 12 junio	NOTTINGHAM	No hubo final entre Fillol y Tim Gullikson (suspendida por lluvia)		3 estrellas
13 al 19 junio	LONDRES-QUEEN'S	Raúl Ramírez	Mark Cox	3 estrellas
20 junio al 2 julio	WIMBLEDON	Bjorn Borg	Jimmy Connors	Triple Corona
4 al 10 julio	GSTAAD, SUIZA	Jeff Borowiack	François Caujolle	2 estrellas
4 al 10 julio	BAASTAD, SUECIA	Corrado Barazutti	Balacz Taroczy	3 estrellas
11 al 17 julio	HILVERSUM	Patrick Proisy	Elio Alvarez	1 estrella
11 al 17 julio	KITZBUEHL	Guillermo Vilas	Jan Kodes	2 estrellas
11 al 17 julio	CINCINNATI	Harold Solomon	Mark Cox	3 estrellas
19 al 25 julio	WASHINGTON STAR	Guillermo Vilas	Brian Gottfried	4 estrellas
26 al 1.º agosto	LOUISVILLE	Guillermo Vilas	Eddie Dibbs	4 estrellas
2 al 8 agosto	SOUTHORANGE	Guillermo Vilas	Roscoe Tanner	2 estrellas
2 al 8 agosto	NORTH CONWAY	John Alexander	Manuel Orantes	4 estrellas
9 al 15 agosto	INDIANAPOLIS	Manuel Orantes	Jimmy Connors	4 estrellas
9 al 15 agosto	COLUMBUS, OHIO	Guillermo Vilas	Brian Gottfried	4 estrellas
17 al 23 agosto	TORONTO, CANADA	Jeff Borowiack	Jaime Fillol	4 estrellas
25 al 31 agosto	BOSTON	Manuel Orantes	Eddie Dibbs	4 estrellas
31 agosto al 11 sept.	FOREST HILLS	Guillermo Vilas	Jimmy Connors	Triple Corona
19 al 25 septiembre	COUPE POREE PARIS	Guillermo Vilas	Christopher Roger-Vasselin	1 estrella
26 sept. al 2 octubre	AIX-EN-PROVENCE	Ilie Nastase	Guillermo Vilas	1 estrella
26 al 2 octubre	CALIFORNIA	Raúl Ramírez	Brian Gottfried	3 estrellas
3 al 10 octubre	HAWAII	Jimmy Connors	Brian Gottfried	3 estrellas
3 al 10 octubre	TEHERAN	Guillermo Vilas	Eddie Dibbs	4 estrellas
10 al 16 octubre	MADRID	Bjorn Borg	Jaime Fillol	3 estrellas
10 al 16 octubre	BRISBANE	Vitas Gerulaitis	Tony Roche	1 estrella
17 al 23 octubre	BARCELONA	Bjorn Borg	Manuel Orantes	3 estrellas
17 al 23 octubre	SYDNEY	Jimmy Connors	Ken Rosewall	4 estrellas

LOS GRAND PRIX QUE FALTAN

31 oct. al 6 noviemb.	JAPON	3 estrellas
31 al 6 noviembre	PARIS	1 estrella
31 al 6 noviembre	COLONIA	1 estrella
7 al 13 noviembre	HONG KONG	2 estrellas
	ESTOCOLMO	5 estrellas
	BOGOTA	1 estrella
14 al 20 noviembre	MANILA	2 estrellas
	LONDRES	4 estrellas
	SANTIAGO	1 estrella
21 al 27 noviembre	TAIWAN	1 estrella
	OVIEDO	3 estrellas
	BUENOS AIRES	2 estrellas
28 noviemb. al 4 dic.	JOHANNESBURG	5 estrellas
	BOMBAY	1 estrella
	BOLONIA	1 estrella
5 al 11 diciembre	ADELAIDE, AUSTRALIA	3 estrellas
12 al 18 diciembre	SYDNEY	5 estrellas
19 al 31 diciembre	MELBOURNE, ABIERTO AUSTRALIANO	5 estrellas
4 al 8 enero '78	NUEVA YORK, MASTERS	

TEMAS

Pelé lejos del fútbol:

UNA NUEVA VIDA PARA EL "REY"



Europa Press

La camiseta número 10 no volverá a verse en el Cosmos. Por siempre será para Pele.

Alejado de las canchas, Pelé quiere triunfar en el cine. Según asegura, es una vieja aspiración que podrá materializar muy pronto.

Una puerta se cerró y otra fue abierta; una carrera terminó y otra recién comienza. Aún después de terminada su vida futbolística, el mundo seguirá abierto para Pelé.

El hombre considerado el mejor jugador de todos los tiempos, el "Rey", debe comenzar todo de nuevo. Y admite que ajustarse a una vida fuera de las canchas le será difícil.

—Me doy cuenta de que un hombre no puede pararse. No importa cuán lejos haya llegado o cuánto haya conseguido. Me siento en una posición única: tengo 36 años y acabo de cerrar una gran etapa de mi vida. Eso sí que tengo un problema ante mí. He jugado al fútbol por algo más de 22 años. Mi vida entera ha sido el fútbol. Mi mente y mi cuerpo han girado en torno a él. Soy muy sentimental y hace tiempo he venido preparándome sicológicamente para el momento. Estoy tratando de no sentirlo demasiado, pero creo que voy a sentirlo de todas maneras.

Si el retiro le resultaba tan doloroso, ¿por qué dejó el fútbol en momentos en que sus habilidades estaban aún presentes?

—Ya no me queda nada por hacer. Es muy importante saber cuándo detenerse y ya no puedo hacer más de lo que hice.

Pero aunque el fútbol dejará de ser el centro de sus actividades, Pelé seguirá muy ocupado.

—Tengo mucho que hacer, mucho que trabajar, puedo asegurarlo. Y si lo quieren comprobar, conversen con mi secretaria en el rascacielos de la Warner Communication, o en las oficinas de la Pelé Corporation en Santos, Brasil, o con mi esposa, que está terminando un calendario de actividades para transformarme en un marido más dedicado a su hogar.

Hasta el momento no ha tenido descanso ni mucho tiempo para darse cuenta del cambio. A una semana de su despedida del fútbol estaba en Portugal, realizando presentaciones públicas a nombre de la Pepsi-Cola, que está lanzando su producto en ese país. Luego voló a Londres para entrevistarse con los ejecutivos de la New England Library, editorial que lanzará su autobiografía titulada "Mi vida y el fútbol". Más tarde compro-



misos con la Pepsi lo llevaron a Frankfurt, desde donde viajará a París para tomar el avión que lo lleve hasta Río de Janeiro.

—No tendré tiempo para descansar ni cuando llegue a mi Brasil. Allí haré una película de cuyo guión soy autor. Se trata de una pandilla de niños pobres que se dedican a robar y le entregan el dinero a un hombre viejo que se hace pasar por ciego. Me han pedido que actúe en la película, y de esta manera iniciaría una nueva carrera. El resultado será muy importante para mí. Durante largo tiempo una de las ambiciones que he acariciado ha sido la de ser actor. Espero que más adelante la Warner también me dé una oportunidad. Ya veremos.

Su relación con la Warner data desde hace tres años, cuando firmó contrato por el Cosmos, equipo de propiedad de la Corporación. Fue tras su retiro del Santos, que en un momento pareció iba a ser su alejamiento definitivo de las canchas.

—Acepté en ese entonces volver al fútbol porque Estados Unidos me ofreció la oportunidad de crear algo nuevo, de ser parte de una excitante historia, como es la del nacimiento de un deporte. Era algo como mirar un niño crecer. Sentí en ese momento que debía hacer algo para que el fútbol, el juego que fue mi vida, alcanzara un buen nivel en ese país.

● Una de sus grandes satisfacciones: contribuir a hacer del fútbol un deporte popular en los Estados Unidos, donde fue un gran maestro.

Fuera de ganar la Copa Mundial, Pelé asegura que su más grande victoria fue lograr que su deporte fuera popular en los Estados Unidos.

—Cuando se le presenta a uno en la vida un desafío que sabe tiene que cumplir, no hay dinero que valga. Ahora todo el mundo sabe del auge del fútbol en los Estados Unidos. Las grandes estrellas de Europa y de Sudamérica quieren jugar allí. Y hay muchos jóvenes que aprenden rápidamente cómo se juega. Muy pronto estarán en condiciones de competir por la Copa Mundial.

Y así el hombre con magia en los pies, el hombre que detuvo la guerra de Biafra en 1969 durante varias horas para que los combatientes lo miraran jugar, dejó las canchas y se dispone a iniciar una nueva vida. Pero no estará perdido por completo para el fútbol. Aun realizará labores de relaciones públicas y de promoción de su deporte en las esferas juveniles norteamericanas.

¿Cuáles son los grandes recuerdos de este hombre que fue héroe nacional a los 17 años, cuando Brasil ganó su primera Copa del Mundo?

—Ver más de 60 mil personas para un partido de fútbol en los Estados Unidos y cada gol que marqué me proporcionó una gran emoción. Quizás porque hizo sonreír a la gente.

—¿Y cómo le gustaría ser recordado?

—Como una persona que demostró al mundo que la simplicidad de un hombre es todavía la cualidad más importante.

Así como muchos aseguran que nunca habrá otro Beethoven, también los hay que afirman que nunca habrá otro Pelé. Pelé será siempre Pelé, el "Rey". Y al igual como el cuadro de béisbol de los New York Yankees retiró de su equipo las camisetas de los números 3, 4, 5, 7, 8, 16 y 37 por haber sido usadas por figuras imposibles de reemplazar, el Cosmos eliminó la número 10. Esa seguirá por siempre perteneciendo a Pelé.

PERSONAJES

Juan Carlos Rizzuto, el cordobés que con Jorge Bravo ganó las Tres Horas Internacionales de Las Vizcachas.

FELIZ DE HABER VENIDO

Está corriendo desde 1968, cuando compitió con un Renault Standard, que luego transformó en Anexo "J", con el que obtuvo el título zonal de 1969 y 1970. No compitió en 1971, pero volvió a las pistas el año siguiente integrando el equipo Alcides Raies, con Fiat 128. En 1975 dejó la clase "B" para subirse a un Fiat Coupé. Las dos últimas temporadas ha corrido con Berlina Potenciada Fiat, como particular. Es el actual líder del ranking argentino de la clase hasta 2.000 cc. de Turismo Nacional.

Tal es la historia de Juan Carlos Rizzuto, 34, cordobés, que con el chi-



La fórmula de triunfo: Bravo y Rizzuto recordando la carrera.

leno Jorge Bravo fueron los vencedores de las Tres Horas Internacionales disputadas en Las Vizcachas. El extravertido automovilista trasandino se va feliz con su triunfo y con deseos de volver pronto por otro. *"Vendré las veces que me inviten"*, nos ha dicho cuando ya tenía un pie en el estribo.

Agrega Rizzuto: *"No había venido nunca a correr a Chile, pero conocía algunos pilotos muy buenos, como Santiago Bengolea; animamos una prueba que fue denominada 'el desafío de los valientes', en 1974, en Buenos Aires, previa a una competencia de Fórmula 1 internacional. Gané yo, pero la lucha fue linda, con la tribuna puesta de pie para seguirla; los 'matamos' a todos los demás..."*

Las Tres Horas

Para el cordobés, esta victoria en Las Vizcachas tiene trascendencia: *"Porque superamos a un equipo que se vino 'con todo' para ganar: el de Garro y Pisandelli. Para la última carrera en Buenos Aires, Carlos Garro tenía la máquina donde el 'chapista' (desabollador) y no le prestaron el Peugeot nuevito con que vendría a Chile. Era un auto cero kilómetro, cuidado como niña bonita.*

Le quedaron muchas cosas interesantes a Rizzuto de ésta, su primera experiencia en Chile. Desde luego, la revelación que le resultó su compañero Jorge Bravo como preparador y piloto: *"Si Jorge va a correr el campeonato argentino, tiene que andar en la lucha por los primeros puestos. ¡Tiene una calidad bárbara!"*

Y la carrera misma: *"¡Es claro que pensábamos ganar, cómo no! Desde que llegué y vi cómo Jorge y su hermano Lucho no descuidaban detalle en la preparación de la máquina y después cuando me subí con Jorge para que me enseñara el circuito y vi cómo lo conocía, me entró una fe absoluta"*.

Esa fe de Rizzuto no vaciló ni en los momentos de problemas: *"La caída del escape nos hizo perder como 200 revoluciones, muy importante cuando la carrera va estrecha. Las últimas vueltas fueron un calvario. Primero sentí que la rueda delantera vibraba. Creí que eran los bulones, me asomé y vi que era la capa del neumático que se estaba desprendiendo. Si paraba, perdíamos la carrera, porque el Peugeot de Maggi se me venía encima; lo tenía controlado, pero ¿por cuánto tiempo más?... Felizmente bajaron la cuadriculada una vuelta antes de lo que nos habían avisado en los pits. Por todo eso fue una linda carrera, con su buena dosis de dramatismo, al menos para nosotros..."*

Rizzuto tuvo tiempo para apreciar la faena de los otros corredores: *"Santiago Bengolea fue de los que anduvo más rápido, desgraciadamente no le acompañó la suerte; a otro que vi trabajando bien fue a Samuel Larraín; anduvo muy bien hasta que se le presentaron los problemas..."*

Corredor particular

No es fácil ser una especie de *free lance* del automovilismo. El corredor cordobés lo explica así: *"Es casi imposible luchar contra equipos de fábricas, uno tiene que defenderse de los pilotos oficiales, que hacen equipo para asegurar a uno de sus representantes. La desaparición del equipo de Fiat le dio posibilidades a muchos pilotos que ya habían perdido las esperanzas..."*

A pesar de sus excelentes aptitudes, probadas en una campaña de casi 10 años, Juan Carlos Rizzuto no goza de mucho "cartel" en el medio argentino. Su explicación: *"No sé qué pasa, mucho depende de la publicidad y yo no la tengo porque no le ando chupando las medias a nadie, no me hago muchas relaciones públicas; pero creo que lo principal está en que soy del interior, de Córdoba. Es claro que mi primer lugar en el ranking está mejorando mi imagen.*

Hay un montón de proyectos bullendo en la cabeza del líder. Desde luego, ser campeón argentino, lo que no será fácil; tal vez volver a reunirse con Jorge Bravo para las 24 Horas de la APAT, con que se cierra el calendario de la temporada trasandina y por ahora el deseo de ir a Europa a correr en Turismo, sobre 2 litros. Y al despedirse deja esta frase: *"Para ir a Europa a correr en Fórmula se necesita un cerro de plata; van quienes la pueden conseguir, no los que tienen méritos..."*

G. VILLARROEL.

FRASES

La desventaja de un piloto particular en Argentina es el aspecto económico: no puede resistir el juego de los equipos oficiales, que no perdonan que un particular gane.

Me acusan de ser muy conservador. Que me asemejo a Carlos Reutemann en este sentido. Pero lo principal es que estoy en el primer lugar.

El único título nacional lo conseguí en 1973, con un Fiat 128, compitiendo con el equipo de Alcides Raies, quien me dio la oportunidad de entrar al automovilismo "grande".

Jorge Bravo es un técnico excelente y un piloto de calidad. En lo técnico, creo que fue el que mostró el mayor profesionalismo.

En la preparación de motores no se necesita ser mago. Solamente preocuparse hasta el mínimo detalle.

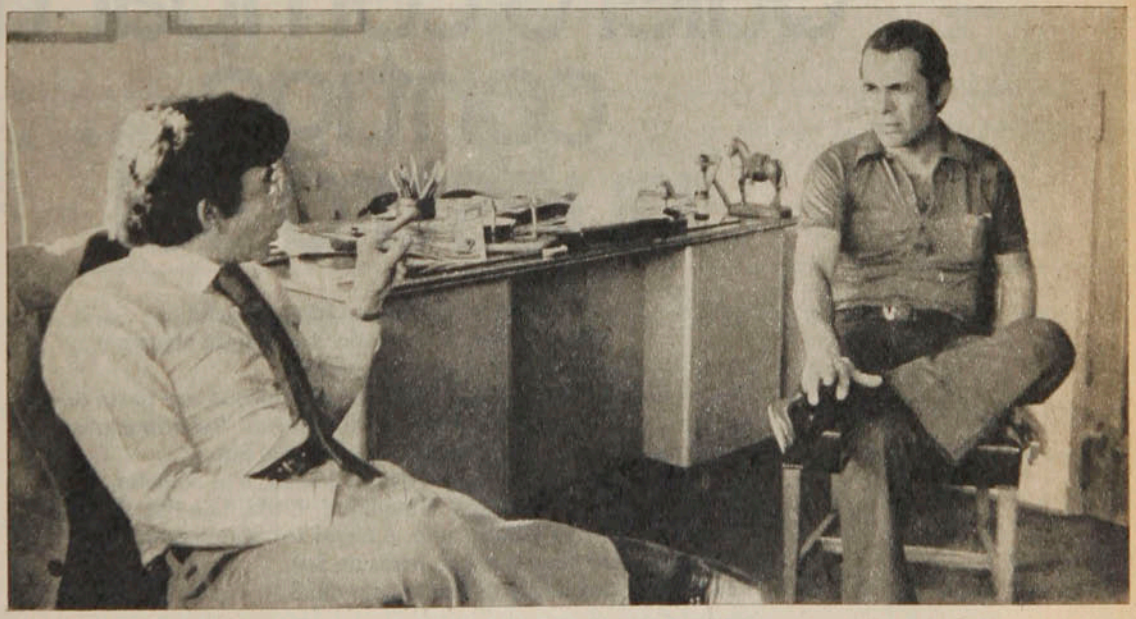

● **Haciendo proyectos: "Tal vez participemos juntos en las 24 Horas de la APAT".**

La suerte es fundamental cuando se rompe algo antes de largar o se te desarma todo, después de terminar. El quedarse en la carrera es imponderable que se puede subsanar con un trabajo concienzudo.

Al llegar a un nuevo circuito, me gusta que me acompañe alguien que lo conoce. Después entreno y trato de improvisar algo más. Ahorra mucho tiempo.

Me consideran viejo a los 34 años. Juan Manuel Fangio salió campeón del mundo a los 46.

SERTEC



Quiero compartir contigo, nuestro sol.



Nuestro Sol, es un sol muy especial.
Siempre está brillando. Irradiando alegría, optimismo y comprensión.
Quiero que sientas su calor. Yo te invito, porque soy parte de ese Sol y quiero que tú también lo compartas. Así conocerás el mundo por la ruta más amable... La ruta del Sol.
La ruta que hermana y que te lleva a Miami, Los Angeles, México, *Caracas, *Bogotá, Guayaquil, Lima, *La Paz, *Panamá, Buenos Aires, Río y Sao Paulo, a pleno sol. Ven a conocerme, te doy un cielo libre y mil sonrisas de Sol.
Ven a volar con nosotros por la ruta del Sol.

*Próximamente.

AeroPerú
Vuela en la ruta del sol.

Consulte a su Agente de Viajes o en nuestras oficinas:
Santiago: Teatinos 180 - Valparaíso: Errázuriz 1178

MIAMI - LOS ANGELES - MEXICO - GUAYAQUIL - LIMA - BUENOS AIRES - RIO - SAO PAULO

ENTRETIEMPO

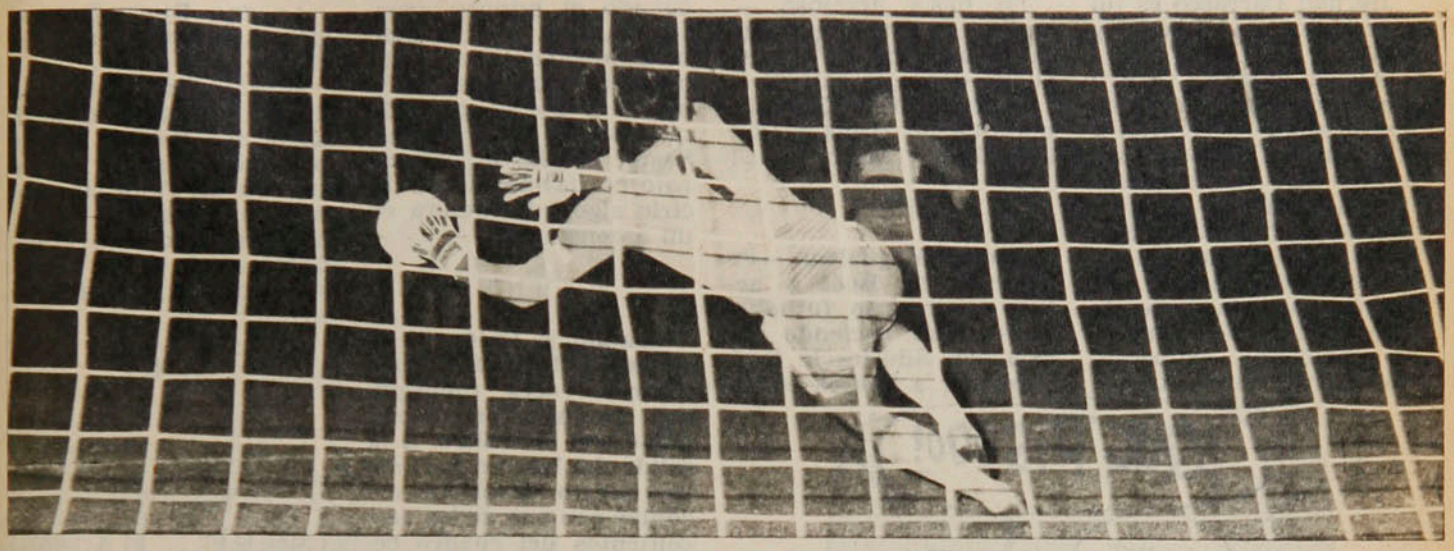

● **Estadio Sausalito. Everton y Unión Española empatan a uno. Y Mario Osbén impide el triunfo viñamarino al atajar este penal.**

1 El autor del disparo —ver foto— fue:
a) Guillermo Martínez
b) José Luis Ceballos
c) Mario Salinas

2 El DT de la selección chilena al 34.º Torneo Latinoamericano de Boxeo fue:
a) Guillermo Pulgar
b) Emilio Balbontín
c) Raúl Villalón

3 El preparador físico de Santiago Morning es:
a) Luis Venegas
b) José González
c) Gustavo Graef

4 La acompañante de Frew McMillan, campeón de dobles mixtos en Wimbledon, fue:
a) Betty Stove
b) Tracy Austin
c) Virginia Wade

5 El combate Canto-Vargas se realizó en un campo de béisbol llamado:
a) Santa Clara
b) Carta Clara
c) Clara Cortés

6 El primer gol de Ignacio Prieto en esta temporada fue ante:
a) Green Cross
b) Aviación
c) Colo Colo

7 El capitán de Racing en su amistoso con Colo Colo era:
a) Killer
b) Cordero
c) Magalhaes

8 El entrenador de la selección chilena de Hockey es:
a) Mario Spadaro
b) Oscar Ahumada
c) Jorge Aliaga

9 El debut de Pelé en la selección brasileña fue enfrentando a:
a) Uruguay
b) Argentina
c) Chile

10 Héctor Belledone es un personaje ligado al:
a) Tenis
b) Esquí
c) Golf

11 El récord batido por Ariel Santolaya (400 metros) estaba vigente desde:
a) 1951
b) 1961
c) 1971

12 El DT del equipo "El Mercurio" en la Vuelta Ciclística es:
a) Hernán Massanes
b) Arturo León
c) Andrés Moraga

RESPUESTAS: 1C; 2B; 3A; 4A; 5B; 6C; 7A; 8C; 9B; 10B; 11A; 12B. De 12 a 10 respuestas correctas: muy bueno; de 9 a 7: bueno; de 5 a 4: regular. Menos de cuatro: debe leer más ESTADIO.

MIGAJAS de Jumar

Hernán Carrasco es un entrenador capacitado y serio.

Recientemente tomó una medida que no todos los técnicos se atreven a adoptar. En vista del volumen que han tomado las melenas de algunos jugadores, ordenó un corte de pelo prudencial en el plantel de Aviación. En ningún caso un corte de tipo militar, pero tampoco cabelleras exuberantes. Ciento cincuenta pesos de multa a cada infractor. Y asunto concluido...

□□□

César Antonio Santis —ya lo hemos dicho— entrena diariamente con el plantel de la "U" y actúa en algunos amistosos. La otra tarde, Universidad de Chile se presentó en Buin y Lucho Ibarra envió a la cancha en el segundo tiempo al conocido animador. De marcador de punta. Le tocó actuar junto a la galería y se lo comieron a tallas. La réplica no se hizo esperar. Antes de los diez minutos lesionó al alero izquierdo... Y poco después dejó muy mal parado al centro forward. Unica manera de imponer respeto en la cancha y silencio en las graderías...

Lo más gracioso —cuenta Santis— es cuando alguien gritó a voz en cuello desde la galería:

—¡Oye, Lucho Ibarra..., por qué no ponís a Don Francisco y Mandolino...!

□□□

Cuenta Magdalena —ex defensor de Boca y actual empresario futbolístico— que haciendo pareja con Silveira le tocó enfrentar a Santos en su mejor época por la Copa Libertadores. Fue en la cancha de Boca y de entrada Silveira —que era muy rudo— entró a tratar duramente a Pelé.

—Por favor, no le des fuerte al negro, que se va a enojar...

Silveira no hizo caso a las indicaciones de su compañero y prosiguió su tarea de amedrentamiento. ¿Conclusión? Pelé se sobrepuso a todo y marcó tres goles consecutivos que le dieron el triunfo a los brasileños.

Rumbo al vestuario, Magdalena musitaba:

—¿No te dije que el negro se iba a enojar...?

□□□

Juan Machuca sufre de sordera y eso le impide escuchar las voces de sus compañeros. Más aún cuando el público grita. Lo malo es que el oído más afectado es el izquierdo, justamente el más útil por la posición que ostenta en la cancha. Según Osbén, al defensa rojo no hay forma de decirle algo, ni siquiera en un ascensor...

□□□

Cuando la Unión le hizo siete goles a O'Higgins, algunas voces rancagüinas pretendieron disculparse con el árbitro. A la salida del Nacional, el colega Sergio Ramírez se encontró con uno de los descontentos del cuadro celeste:

—¡Usted, que es periodista, diga que con este árbitro no se puede jugar...!

—Perdóneme, mi amigo, pero es preferible que culpen a Peredo...

□□□

Donald Yávar, el arquero de Colchagua, además de eficiente es muy amigo de las tenidas modernas. La tarde del encuentro con Ferroviarios apareció en Santa Laura con pantalones ajustados de color rojo. Una tricota tipo rugby con franjas horizontales albirrojas, medias del mismo tono y una gorra también roja. Un reportero gráfico se acercó hasta el arco convencido que se trataba de "Florcita Motuda"...

□□□

Alberto Fouilloux se quejaba en rueda de amigos del empate de Huachipato con Audax.

Como se sabe, el cuadro del acero terminó con nueve hombres y la paridad se produjo mucho después del minuto noventa.

—Lo que nos pasa a nosotros no le ocurre a nadie —decía Tito—. En todas partes los partidos se estiran para que gane el local, pero no para que empate la visita...

Lo dijo Bjorn Borg al ganar el torneo de Madrid.

—La verdad es que he debido enfrentar en la final a dos rivales. En los primeros sets me encontré con un Fillol sin problemas para mí. Pero después llegó otro Fillol. Como si de Chile hubiesen enviado un refuerzo...

□□□



El chiste es muy malo, pero lo escuchamos en los corrillos ciclísticos.

Vera gana en pista... Vera gana en ruta... Vera gana en la montaña... Vera gana en todas partes.

—¿Sabes por qué?

—Porque es bueno de "veras"...

□□□

El cable dice que Muhammad Ali está dispuesto a comprar un equipo de fútbol que lleve su nombre. El ejemplo de Pelé lo ha entusiasmado y quiere emular las hazañas del Cosmos. Total, con la plata que tiene el monarca de todos los pesos puede hacer cualquier cosa. Si lo logra, estamos ciertos de una cosa. Estados Unidos va a tener el equipo más "cachetón" del mundo... Y en las entrevistas previas, sólo hablará el dueño...

EL HUMOR

de hervi



DEPORTES SANHUEZA



OFRECE A TODO EL PAIS:

BUZOS STRETCH CON FRANJAS

todos los colores	
tallas 8 a 12 años	$ 500
tallas 44 al 50	$ 550
Camisetas fútbol, en stretch,	
con franjas, media manga	$ 138 c/ u
manga larga	$ 160 c/u
Camisetas en popelina,	
media manga	$ 99 c/u
Popelina con franjas	$ 112 c/u
Popelina manga larga	$ 126 c/u
Medias stretch elásticas	$ 65 par
Medias lana elástica	$ 65 par
Pantalones con listas	$ 70
Pantalones tipo short	$ 65
Zapatos de fútbol, acolchados	
del 38 al 43	$ 398
Pelota de fútbol, oficial,	
32 cascos	$ 398
Zapatillas Flecha Sport	$ 370

REEMBOLSOS A PROVINCIAS

Solicite lista de precios.

Esperanza 5 - Fono 93166
Casilla 4680, Correo 2
SANTIAGO

SIN BARRERA

ENTREVISTA EN BROMA

"¡Chuta, hijo!"

"Borombombom... borom... borombombero, borom..."

Entró cantando. Un tropezón en un cable le quitó la inspiración. Ahí lo esperaban. Estaban todos. Y preparados: micrófono en ristre, iluminación directa, apuntes a punto, bolígrafos impacientes, cámaras en acción.

—Pancho...

—Ferenc...

—Don Pancho...

—Señor Puskas...

—Mister...

Levantó los ojos al cielo, juntó las manos y musitó un ruego:

—De a uno, por favor.

Fuimos los primeros. Y, lógicamente, los demás debieron limitarse a escuchar el diálogo. Primera pregunta:

—¿Y?

—Y, bueno, pues, hijo. Que no nos han salido las cosas. Los muchachos se han esforzado, pero... Bueno, yo no puedo enseñarles todo. Algo tienen que poner de su parte también. Los goles que se pierden a puerta vacía no son culpa mía...

—¿Y?

—Y que aquí estamos, pues, hijo. Son todos buenos chicos. Yo no los puedo retar como si fueran niños. Yo en la semana les digo lo que tienen que hacer, pero, pues, parece que se les olvida...

—¿Y qué les dice?

—Pues, hombre, que chuten. ¿Cómo van a meter goles si no chutan?

—Pero Orellana chutó harto...

—Sí, pero no a puerta, vamos. ¡Hay que chutar a puerta! Por fuera no valen, hijo...

—¿Quiere jugar?

—¡Hombre! A mis años...

—No. Otro juego: asociación de ideas.

—¿Y hay que chutar?

—No: responder.

—Andele.

Y comenzamos.

—Enoch.

—Reloj.

—Galindo.

—Alegría.

—Simián.

—Puchacai...

—Araneda.

Aquí no respondió. Le quitó una Papaya familiar a un ayudante y se la tomó al seco.



SIN BARRERA

El tema es Colo Colo

ALBERTO SIMIAN (presidente del club): "Lo encuentro increíble. Si buscan la razón del problema, si quieren echarle la culpa a alguien, aquí todos somos culpables: dirigentes, entrenadores y jugadores".

JORGE SPENCER (dirigente): "No creo que la culpa sea de Puskas. Estuve en el camarín durante el descanso y sus instrucciones fueron bien claras: tranquilizar la pelota, desmarcarse y juntarse para tocar. Además, les recalcó la necesidad de una marcación más aplicada sobre Pons. Y resulta que tres minutos más tarde Pons nos hace el gol del empate..."

FERENC PUSKAS (director técnico): "No hay palabras para explicarlo. No sé, en verdad, qué es lo que pasa. Fue un desconcierto total dentro de la cancha. Los jugadores se descontrolaron después del empate a uno y cada uno quiso hacer de salvador del equipo. Estoy seguro de que ellos captan perfectamente lo que les pido, pero después, en la cancha, no se hace nada de lo planificado".

JULIO CRISOSTO (jugador lesionado): "Es la desesperación de querer salir de una mala racha. Es la presión ambiental la que no nos deja jugar tranquilos".

ANGEL BRUNEL (jugador reemplazado): "El entrenador se la jugó. Planteó bien las cosas. Pero ellos jugaron muy bien. Vinieron a jugar al contragolpe, y equipos así son siempre peligrosos". (En Viña, visitando a sus ex compañeros de Everton, cambió la versión: era el entrenador el malo).



● **Brunel en el camarín de Everton. Versiones contradictorias.**

JUAN C. ORELLANA (puntero izquierdo): "El técnico planifica, pero en la cancha se nos olvida todo. Desde que estoy en Colo Colo nunca había tenido una racha así". (En el club se recibió una denuncia acusando de embriaguez a Orellana y Araneda. Los habrían sorprendido en el restaurante "Ipacaraí" en la madrugada del domingo).

EL MICROFONO DE MILTON MILLAS



"Mi primer 'relato' fue para el Mundial de 1962 en Chile. Jugaban Suiza y la selección nuestra y yo fui a ver el partido por televisión a la casa de mi futuro suegro, a quien visitaba por primera vez. Se me ocurrió 'intrusiar' el aparato y le quemé el fusible del audio. Entonces, en castigo, me hicieron relatar todo el encuentro para los demás. Creo que fue el inicio de una vocación que sólo vino a cristalizarse catorce años después." La anécdota pertenece a Milton Millas Bäuerle (29 años, casado, tres hijos, santiaguino y director del laboratorio clínico Agustinas), actual relator del programa "Acción Deportiva", de Radio Universidad Técnica del Estado.

Millas comenzó oficialmente su labor como relator deportivo en septiembre del año pasado. *"Yo era amigo de Max Kautz, que dirigía el programa en ese entonces en Radio Bulnes, y éste siempre me decía que hiciera comentarios. Pero a mí me gustaba más el relato. Un día jueves le dije que iría a relatar, me tomaron una prueba el sábado y el domingo ya estaba relatando el encuentro de Santiago Morning y Aviación en Santa Laura."*

Este año siguió en "Acción Deportiva", en Radio UTE, con el mismo equipo anterior, es decir, Max Kautz, Juan Carlos Villalta, Roberto Vallejos, Emiliano Concha, Juan Carlos Oñate, Hans Marwitz.

"Claro que siempre estuve ligado a esto del fútbol. Fui ayudante de José Pérez en las divisiones inferiores de Universidad Católica durante dos años y por una temporada en Everton y también lo practico frecuentemente."

Aparte del relato, Millas también incursiona como reportero en el programa "Panorama deportivo", en Radio Agricultura, un espacio que dirige Eduardo Alonso y que va diariamente entre las 14.30 y las 15.00 horas.

"He tenido satisfacciones y amarguras por miles en esta profesión, pero me gusta, porque la noticia es espontánea y se puede hacer vibrar a la gente con un gol, lo que es más difícil conseguir con una crónica escrita. Además la radio es un medio de comunicación imperecedero y el relato siempre va a tener vigencia."

Sobre las posibilidades que los clubes cobren un derecho especial el próximo año por las trasmisiones por radio, Millas manifiesta que: *"Es un absurdo, e incluso deberían ser los clubes los que pagaran, porque la radio es una promoción del fútbol. Además no se puede coartar la profesión de esa manera. Pienso que los clubes están equivocados si buscan financiamiento por ese lado".*

Finalmente expresa que se siente feliz porque el año pasado consiguió el cuarto puesto entre los relatores deportivos, en una encuesta que realizó el vespertino "La Segunda".

SERGIO JEREZ.

SIN BARRERA

Oscar Lagos



LA PARTIDA

Distintas nacionalidades, idiomas y colores. Una sola ilusión: ganar la Vuelta. Han recorrido unos pocos metros y ya tienen puesta la mirada en la meta. Mil quinientos sesenta kilómetros los esperan. Chile los aplaude. Es la partida del acontecimiento ciclístico.

LA FIESTA

Diecisiete años de labor. Y había que celebrar. En el court central se reunieron profesores y alumnos. Y el recinto se llenó de risas de ciento ochenta niños de la Escuela de Tenis del Estadio Nacional. Luis y Armando Cornejo, los profesores, eran los más orgullosos.

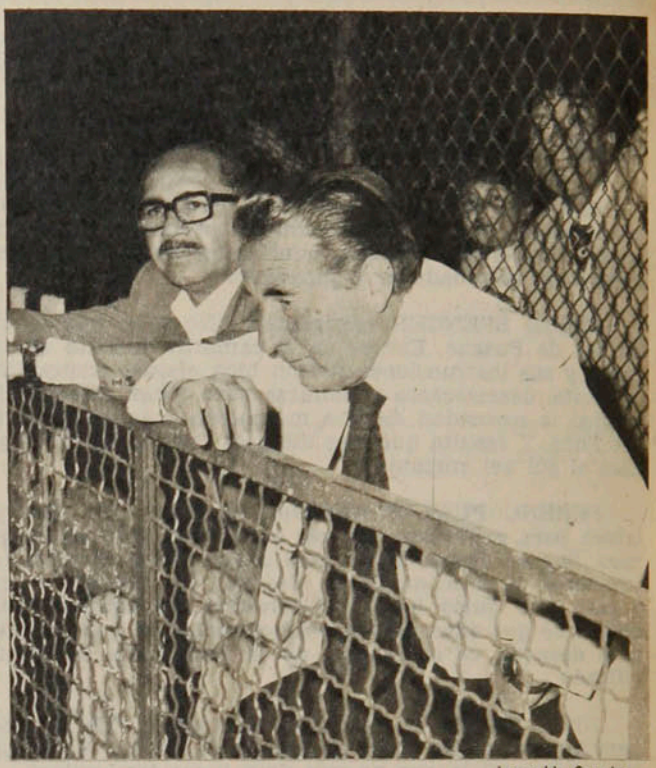

Leopoldo Canales

Leopoldo Canales



El ESTIMULO

Gradas vacías, triunfos sin estruendo. Pero todo compensado a la hora de la premiación. Son, tal vez, los primeros trofeos. Y tal vez estén soñando en medallas y en izamiento de pabellón en próximas justas importantes. El atletismo sigue trabajando en silencio.

EL LLANTO

En un sector había antorchas. Pocas, pero luminosas. En otro sector había rabia. En la cancha se quemaban las últimas energías. Y en la banca de Antofagasta, un hombre lloraba. Su equipo ganaba sin objeciones. Y Donato Hernández tardó en reponerse de la emoción.

Oscar Lagos

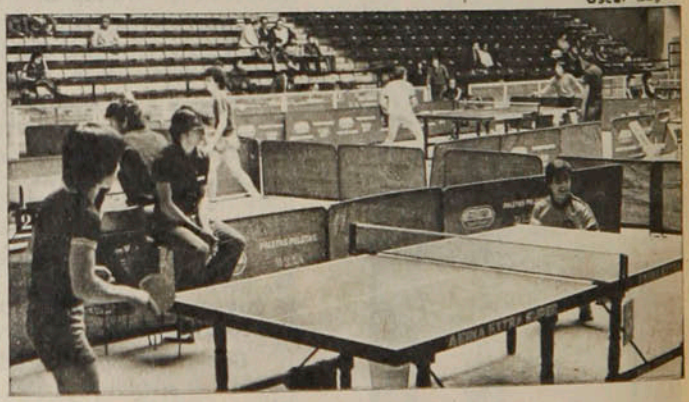



Miguel Rubio

LA REFLEXION

Pimpón para todos los gustos y en todos los horarios. Infantiles, juveniles, varones, damas, mañana, tarde, noche. Sudamericano en el Estadio Chile. Y esta curiosidad: no hay rival al frente. Y esta reflexión: debe ser aburrido jugar pimpón solo...

Onda corta

APACIGUADOR: "Después del partido me gritaron cualquier cantidad de cosas. Con Oyarzún habían hecho lo mismo. A Ibarra también lo insultaron. Sólo les fue mal con Puskas: el húngaro les paró el carro diciéndole a Santibáñez: "Pero, Lucho, si hace unos días entrenábamos y nos bañábamos juntos para el partido con el Atlético de Madrid, ¿qué te pasa?" (Lo contó Donato Hernández, y hasta podría haber otra querella).

RESIGNACION: "Yo estoy muy bien. Es el equipo el que está muy mal. No hay plantel, no hay nada. Y los jugadores buenos de las inferiores no fueron inscritos". (José Pérez, respondiendo al saludo antes del partido con Unión Española. Con esa fe...)

ACUSADOR: "Aquí hay un solo culpable: el "Tanque" Rojas. Nos fundió entrenando en la arena, no impuso nunca disciplina y le importaba un comino la suerte del equipo. Don José llegó demasiado tarde como para arreglar el entuerto". (Fernando "Polilla" Espinoza, contento de reaparecer como titular, pero amargado por la campaña de Wanderers).

FORMULAS: "Las únicas fórmulas a mano para evitar la quiebra de los clubes son las siguientes: un préstamo de quince millones de pesos, que sería devuelto en diez cuotas; libertad de precio para las entradas; régimen comercial y no deportivo para las programaciones, y mayor porcentaje de los ingresos de Polla Gol". (La "U" ya hizo la proposición a través de su presidente, Rolando Molina).

DENUNCIA: "Pasaron la pena en el restaurante 'Ipacaraí'. Al final estaban tan alegres, que parecía que habían ganado. ¿Quiere la dirección para confirmarlo? Mapocho 4045..." (En Colo Colo estaban investigando si era cierto que Luis Araneda y Juan Carlos Orellana se emborracharon la noche del sábado).

EQUIPE A SU EQUIPO

con *estadio* y bull Sport

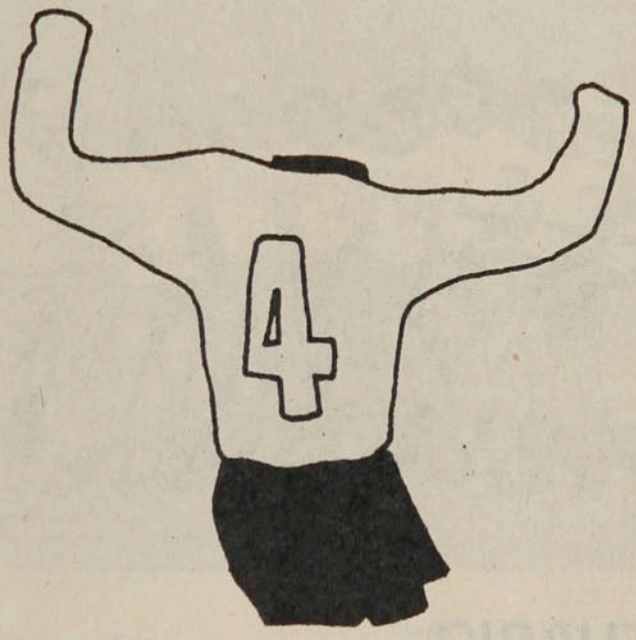

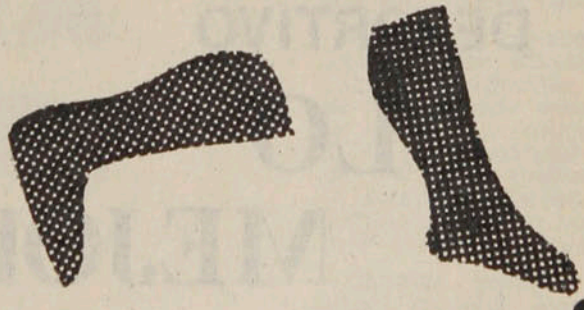

IMPORTANTE:

Para facilitar el envío de cupones de los lectores de las ciudades más alejadas, el plazo de recepción del Concurso N.º 2 se prolongará hasta el 16 de noviembre.

BASES SORTEO N.º 3

1.- Recepción de Cupones hasta el miércoles 14 de diciembre
2.- Participa la persona o el equipo, a elección.
3.- Premios: seis Juegos Completos para 15 personas.
4.- Premio Especial: un Juego Completo para el Concursante que envíe más Cupones.

bull Sport

la marca del torito



VESTUARIO
DEPORTIVO

LO
MEJOR

FABRICA Y VENTAS:
TORRES DE TAJAMAR
·TORRE D
·LOCAL 8

BASES SORTEO N.º 3
1.– Recepción de Cupones hasta el miércoles 14 de dici
2.– Participa la persona o el equipo, a elección.
3.– Premios: seis Juegos Completos para personas.
Premio Especial: un Juego Com
para el Concursante que envíe Cupones.

EVENTOS

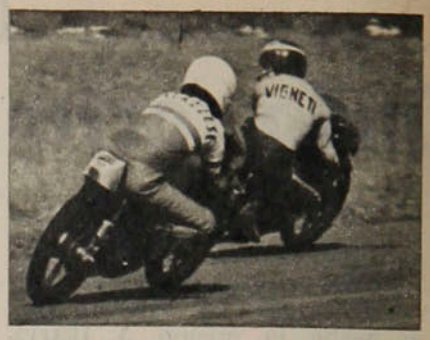

● **Gran duelo de Vignetti con el venezolano Iván Palazzese, campeón latinoamericano.**

Largan las 125 cc. En dos carreras sobre 25 vueltas al circuito de 1.600 metros, se impuso el argentino Hugo Vignetti (12).

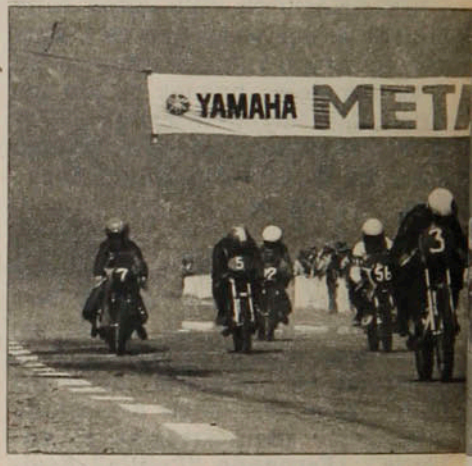

Una de las constantes en la disputa de los tres campeonatos latinoamericanos de motociclismo ha sido la abismante diferencia mecánica en desmedro de los pilotos chilenos. Así las posibilidades de buenas ubicaciones eran remotas. Un lugar expectable sólo podría surgir gracias a imponderables o a los abandonos colectivos, que se suelen producir en los eventos mecánicos.

Visto así, las actuaciones de Vincenzo Cascino y Cristián Haleby bordearon la hazaña. El privilegio de subir al pódium de los ganadores era ajeno a los chilenos en las tres versiones anteriores y ellos lo consiguieron.

Y aunque algunos escépticos argumenten que no es tanta la gracia (era la última fecha de velocidad y las ubicaciones ya estaban decididas) no se puede desconocer que vinieron —con excepción del colombiano Camaert— todos los que estaban luchando por el título. Rogelio Cardozo y Eduardo Alemán —ambos venezolanos— vinieron a Las Vizcachas a buscar los puntos para quedarse con la corona. No a dar facilidades para el lucimiento de los locales.

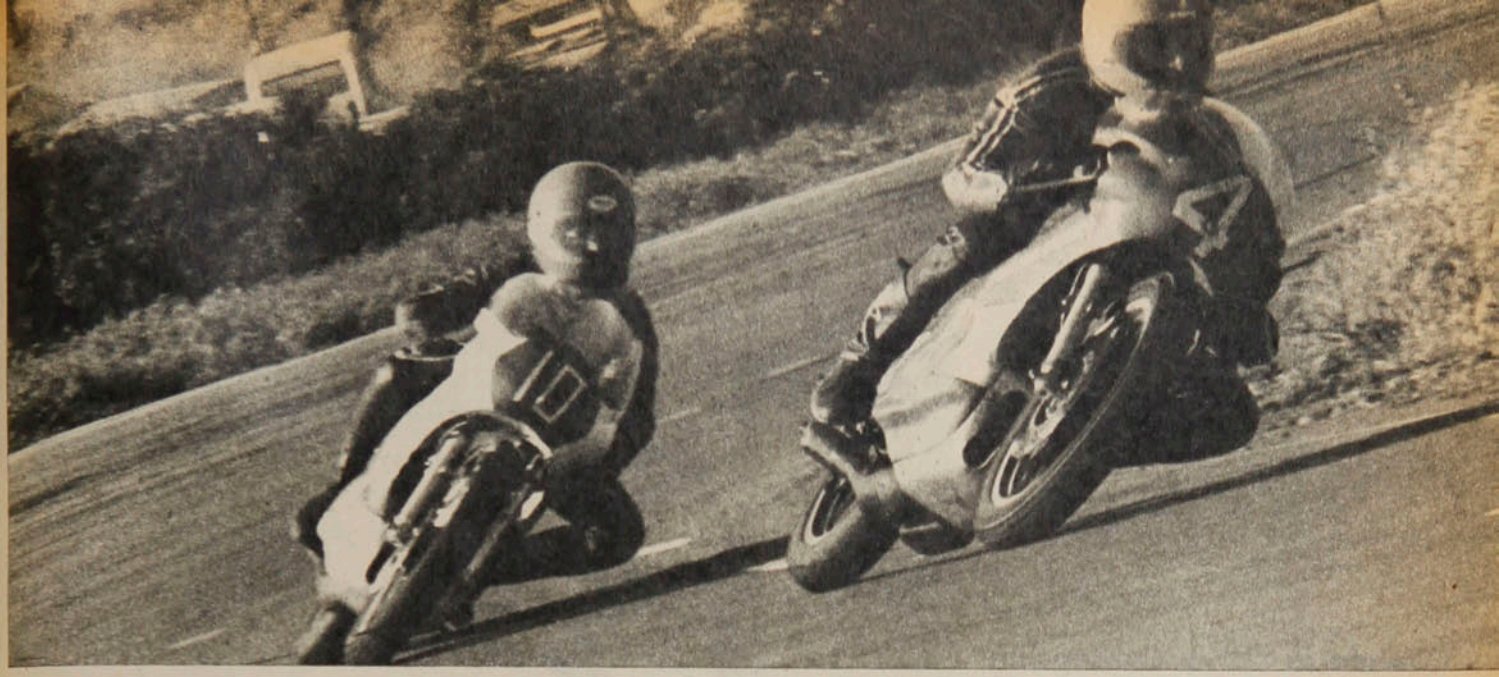

● **En 350 cc. triunfó también Venezuela con Rogelio Cardozo, no obstante la superación chilena con Cascino y Haleby. En el grabado van en carrera estos dos últimos.**



ESCAPE LIBRE:

La máquina de Cardozo: una Yamaha original de 350 cc. con chassis italiano Bimota (3.500 dólares), bielas y cilindros alemanes, llantas italianas, carburadores y tubo de escape estadounidenses. Valor estimativo: 12 mil dólares, casi cuatro veces de lo que valen las máquinas de los chilenos.

Jorge Vigneti es figura destacada en Argentina: ha ganado once títulos. El año pasado fue noveno en España y séptimo en Italia.

La juventud (tiene sólo 16), convirtió a Iván Palazzese en el regalón de los tuercas. Y muchos se preguntaban cómo le entregaban tanto capital a un niño (su moto también vale 12 mil dólares).

El apoyo económico es esencial. Las motos de 350 cc. deben cambiar anillos después de cada carrera. Y cada dos o tres pruebas, cilindro y pistones. Es la única manera de mantener las revoluciones.

A LA HORA DE CORRER, CASCINO Y HALEBY

El rendimiento alcanzado por los volantes chilenos sirvió para demostrar que, con medios mecánicos óptimos, pudieron alcanzar ubicaciones de privilegio en el concierto latinoamericano. Demostraron un alto nivel conductivo. Locales y todo, no eran favoritos. En las pruebas de clasificación el venezolano Cardozo se había mostrado muy superior, al rebajar en un segundo el record, que había establecido hace un año el brasileño Edmar Ferreira. Su 1.16 parecía inalcanzable para los chilenos, que sólo habían registrado 1.20.

En carrera desapareció esa diferencia. Mejor adaptados a sus máquinas y al circuito, se alzaron desde el comienzo como rivales serios de Cardozo y consiguieron escapar de él, para conseguir apreciable ventaja. El duelo Cascino-Haleby alcanzó mayor intensidad en la segunda manga, al alternar constantemente de posiciones en una lucha estrechísima.

Cardozo, ganador de la segunda etapa, no pudo descontar el tiempo de la primera y debió conformarse con el tercer lugar. Eduardo Alemán, que giró siempre en posiciones intermedias, fue cuarto, seguido de Kurt Horta.

En la categoría de 125 cc., el juvenil Iván Palazzese (16 años) venía a buscar los puntos necesarios para titularse campeón. No le preocupó mayormente el triunfo, sino una buena ubicación. Fue cuarto, y con eso consiguió su objetivo. Ganador de las dos mangas de esta serie fue el argentino Hugo Vignetti.

GILBERTO VILLARROEL.



Leopoldo Canales

Aparece Barrera.
Hacía un minuto que había entrado. Y en su primera intervención anotó el gol que ponía en ventaja a la "U". Centro de Bigorra y aparición justa para adelantarse a la salida del arquero.

Cuando la "U" y Concepción sacaban chispas en un partido durísimo y apretado, el ingreso del ariete resultó determinante: dos goles para el 4x2 final.

Barrera entró con extinguidor

Hasta ahí todo era parejo. El marcador, el dominio y las situaciones. La superioridad inicial de la "U", establecida principalmente por el desequilibrio que provocaba Neumann al superar repetidamente a su marcador, ya no era tan apreciable. Por el contrario, era Concepción —estimulado por la igualdad cuando ya terminaba el primer tiempo— el que imponía con mayor nitidez sus recursos.

Cuando cayó Valenzuela (minuto 61) y fue retirado en camilla, Concepción no podía reemplazarlo: había agotado sus cambios. Y, a la vez, Universidad de Chile cambiaba su fórmula de ataque y mediocampo con el ingreso de Jaime Barrera. Los dos factores resultaron decisivos: la defensa penquista perdió solidez defensiva sin el aporte de su mejor jugador y todo el equipo resultó afectado por la inferioridad numérica, y, simultáneamente, la "U" corrigió las deficiencias que estaban haciendo peligrar su suerte. Un minuto después,



Oscar Lagos

La apertura.
Combinaciones de Socías con Aránguiz Y furibundo puntazo para liquidar. Minuto 38.



El mejor.
Todo por cuenta de Neumann y Koscina. Y ahí está el zurdazo que pone fin a la maniobra. Minuto 78.

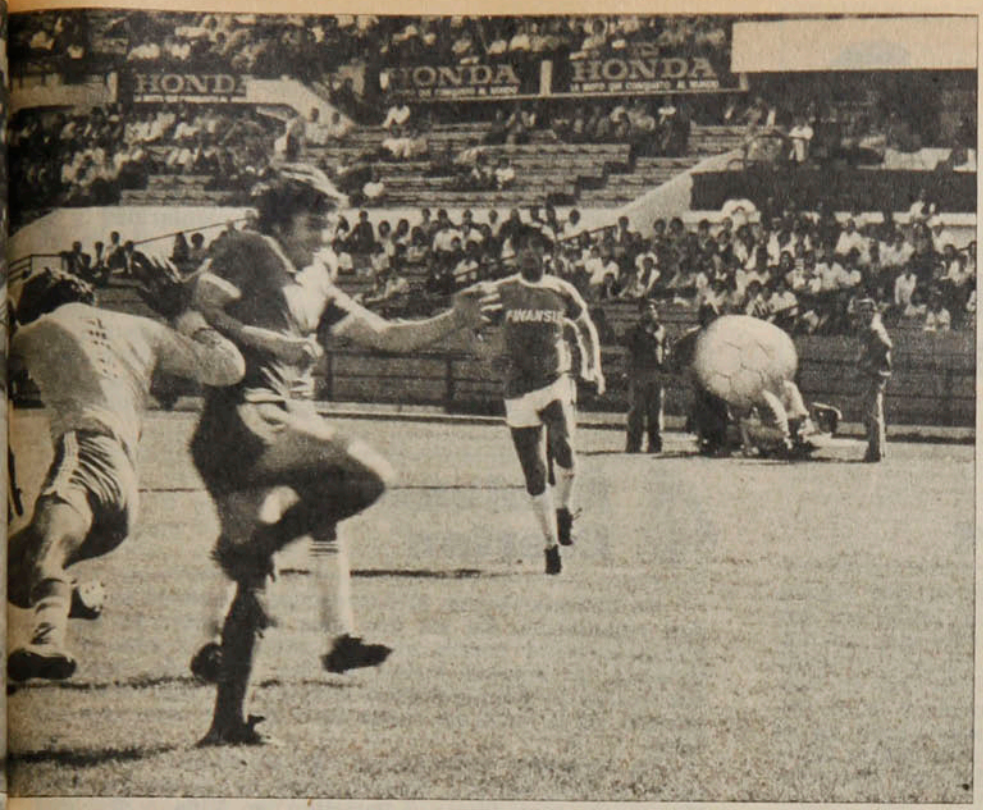

en su primer contacto con la pelota, Jaime Barrera ponía en ventaja a su equipo. Y poco después, en su tercera o cuarta intervención, anotaba otro gol de cabeza para liquidar prematuramente el encuentro.

Pese a la ausencia de los alemanes, Concepción luchaba con posibilidades. Teóricamente, su vanguardia no tenía muchas posibilidades de éxito frente a una defensa a la que le habían anotado solamente seis goles en los últimos once partidos, pero Estay causaba problemas con su velocidad y su esquive engañoso. Y Raúl Díaz, ingresado después del descanso, aportaba una fuerza que no había tenido mientras estuvo Astudillo. Aparentemente, la defensa lila tendría que claudicar si no taponaba a tiempo la brecha que abría Neumann con sus maniobras impensadas, pero bien controlados Salah y Socías, la excelente labor del puntero se perdía en el momento del finiquito.

Así, la igualdad podía mantenerse, para beneficio de Concepción. Pero había un factor que abría mayores perspectivas al conjunto visitante: su mayor homogeneidad en el mediocampo. No había en ese sector un jugador de la habilidad de Koscina, pero tampoco tenía a jugadores tan desacertados como Aránguiz y Guerrero. La lesión de García a los pocos minutos de juego no tenía mayor trascendencia: De la Barra ponía fuerza en la contención. Por otro lado, Cuevas se encargaba de distribuir atinadamente el juego. Era más fácil, más suelta y más punzante la entrega de los penquistas.

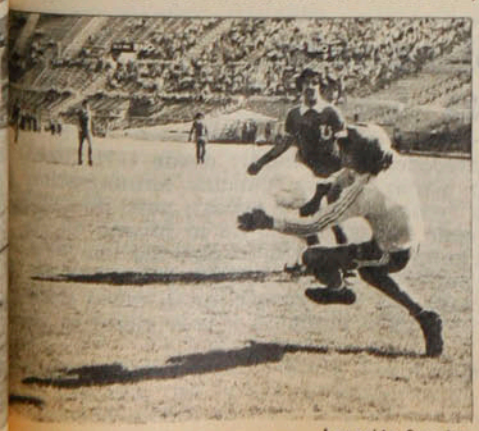

Leopoldo Canales

Cuando entró Barrera se redistribuyeron las piezas del conjunto azul. Salió Guerrero, opaco en la marcación, lento en el traslado e impreciso en la entrega. Y para la contención quedó Aránguiz, cuyo aporte como enlace había sido nulo. A la vez Socías —autor del primer gol pero dominado permanentemente por Gallardo— asumió funciones de mediocampista.

La mejoría se advirtió de inmediato. Ya no fue fácil el tránsito penquista hacia zonas rivales: Aránguiz, en el puesto que más le acomoda, resultó un quitador valioso. Ahora fue más expedito el pase hacia el área lila: Socías tuvo campo para correr y, aunque no mejoró en la entrega, al menos fue más valioso en el traslado de la pelota. Y Koscina, que se había llevado todo el peso de la organización, tuvo ahora más gente ayudándole y más compañeros en condiciones de recibir. Sus pases ya no fueron exclusivamente para Neumann. Ahora tenía cerca a Socías o a Barrera.

Y en veinte minutos, desde los 16' hasta los 35', la "U" fue un conjunto sólido y práctico, atorador y contundente, que dejó de manifiesto que sus posibilidades de llegar a la Liguilla no son utópicas.

Bigorra abrió el camino con un centro preciso para el empalme libre de Barrera. Y aunque quedaron dudas sobre la posición del atacante al ser habilitado, el árbitro no vaciló al indicar que la conquista era legítima.

Neumann desde el corner gestó la tercera cifra, concretada otra vez por Barrera con frentazo espectacular.

Pero lo mejor lo brindaron Koscina y Neumann en la gestación y culminación del cuarto tanto. Ahí se conjugó todo: precisión en las paredes iniciales, jugada lujosa (taquito de Neumann) en la tercera devolución, entereza de Koscina para defender la pelota junto a la raya, visión del mediocampista para poner el pase retrasado y oportunismo del puntero para llegar a la jugada y liquidarla con furibundo zurdazo.

Ahí aflojó de nuevo la "U", afectada por la salida de Koscina (entró Ghiso), pero no alcanzó a pasar mayores sustos. Carballo se lució echando al corner un disparo violentísimo de Burgos, pero falló en el tiro de esquina, facilitando el descuento de Raúl Díaz.

Y ya no había más. Concepción no tenía fuerzas suficientes para estrechar más las cifras. A la "U" le faltaba otra vez organización para pretender alargar más las suyas.

La dureza que caracterizó el partido quedó olvidada por ese cuarto de hora en que apareció la "U" vigorosa y contundente que se esperaba. Cuando Valenzuela salió lesionado y Barrera mostró su tarjeta de reemplazo.

SERGIO JEREZ.





Hágale un GOL a la POLLA

1 U. Católica Lota Schwager

La historia: Desde 1971 a 1973 —año en que descendió Universidad Católica— la superioridad lotina era amplia: tres triunfos, dos empates y solamente una derrota. Desde que se cumplió el "volveremos" cruzado, el asunto es más parejo: una vez ganó la Católica (3x1 en Santiago), otra vez empataron (2x2 en Coronel) y en la primera rueda de este año ganaron los lotinos (3x0 en su cancha). El recuento total de este período da cuatro triunfos para los del mineral, dos para los universitarios y tres empates.

La campaña: Este rubro también favorece a los lotinos. Grandes animadores de la primera rueda, parecían haber recobrado su poderío tras un lapso de decadencia, pero fueron bruscamente detenidos en su camino hacia la Liguilla por Aviación, que los derrotó 1x0 en Coronel. Así y todo, superan por ocho puntos a la UC, cuya zigzagueante campaña no le permite alejarse definitivamente de la zona en que están los que corren peligro de disputar la liguilla del descenso. Los universitarios fueron derrotados el sábado por Audax Italiano (1x2). El ataque lotino es 9 goles más efectivo que el de la UC (38-29) y su defensa ha sido vulnerada 8 veces menos que la cruzada (31-39).

La tincada: Debería haber rehabilitación lotina, pero la UC pierde poco como local.

2 Stgo. Morning A. Italiano

La historia: Durante mucho tiempo protagonizaron un duelo clásico en Primera División. Después anduvieron juntos en el Ascenso (1973 y 1974). Sólo este año se volvieron a enfrentar en la serie de honor. En Ascenso hubo superioridad bohemia: tres triunfos y un empate. Y en la primera rueda de este año, Audax no se pudo sacar la espina: empataron a uno.

La campaña: Los resultados del fin de semana reflejan lo que han sido sus rendimientos: Audax derrotó a Universidad Católica (2x1) y Santiago Morning perdió con Huachipato (0x1). Los dirigidos de Aravena tienen 28 puntos y todavía aspiran a la Liguilla de los buenos. Los dirigidos de Luis Alamos tienen 21 y todavía no salen de la zona peligrosa. La delantera de Audax está entre las positivas, con 41 conquistas; la de Santiago Morning, entre las que no hacen daño, con 27. En defensa andan parejos, con leve superioridad bohemia: le hicieron 39 goles, tres menos que a su rival.

La tincada: Por antecedentes, visita. Pero Santiago Morning cuenta con la tradición... y con Alamos.

3 Palestino Huachipato

La historia: Se enfrentan sin interrupciones desde 1973, año en que Palestino volvió desde Segunda. Y salvo en esa oportunidad (0x2), siempre han ganado los tricolores en Santiago: 2x1 el '74 y 2x0 el '75 y '76. En Las Higueras hay más triunfos de Huachipato (2) que de Palestino (1), y empataron dos veces. Y en total, un triunfo más para Palestino e igualdad absoluta en goles: 10 en cada arco.

La campaña: Palestino es el mejor equipo de la segunda rueda y ya está tercero a sólo tres puntos de los líderes (35). Huachipato no deja su irregularidad y se mantiene en zonas neutras (26). El positivo ataque tricolor (51 goles) tendrá al frente a una defensa a la que cuesta batir (35 contrastes). Pero el ataque usinero hace pocos goles (33) para una defensa tan firme (28 caídas). A los dos les fue bien en la última fecha: Palestino fue a sacarle un punto a Everton en Viña (0x0) y Huachipato ganó los dos en su casa frente a Santiago Morning (1x0).

La tincada: Palestino no debería tener problemas: Local.

4 Ñublense Everton

La historia: Desde el Ascenso se estableció superioridad viñamarina. En los dos años que estuvo en esa división enfrentó cuatro veces a Ñublense y obtuvo dos triunfos, un empate y una derrota. Este año, iniciando sus duelos en Primera, ganó Everton con dificultades su partido de la primera rueda en Viña del Mar: uno por cero.

La campaña: Sólo tienen algo en común: que empataron a cero en sus compromisos de la última fecha. Everton lo hizo frente a Palestino, en Viña, y Ñublense frente a Ovalle en el norte. En todo lo demás, amplia superioridad viñamarina: el doble de puntos (38-19), el triple de victorias (15-5), parejos en empates (8-9) y menos derrotas (4-13). 19 goles más a favor y seis goles menos en contra. En resumen, uno es puntero y el otro supera apenas al colista.

La tincada: El empate de Ñublense en Ovalle es buen antecedente, pero Everton quiere repetirse el título.

5 O'Higgins Ovalle

La historia: La comenzaron en la primera rueda de este año. Y comenzó bien para los nortinos, que aprovecharon su condición de locales para lograr una merecida victoria de dos por uno.

La campaña: Este enfrentamiento constituye uno de los duelos más estrechos de la fecha. Igualados con 23 puntos, los dos luchan por no quedar en la Liguilla de descenso. Tienen el mismo número de partidos ganados (7), empatados (9) y perdidos (11). Y ni siquiera hay diferencia en los goles: O'Higgins anotó 32 y le hicieron 38 (total: —6). Ovalle anotó 33 y le hicieron 39 (total: —6). Y aunque corrieron distinta suerte en la última fecha (Ovalle empató en su cancha y O'Higgins perdió en Temuco), tuvieron también algo en común: ninguno de los dos anotó goles.

La tincada: Debe decidir la condición de dueño de casa: Local.

6 Antofagasta Green Cross

La historia: Antecedente revelador: desde 1971 Green Gross nunca pudo ganar en la cancha antofagastina. Siempre hizo pelea (empató cuatro veces), pero no logró el triunfo. Y no puede vanagloriarse de lo mismo en Temuco: Antofagasta ganó en ese reducto una vez (en 1971), pero en los otros partidos no hizo mucha pelea (un empate y cinco derrotas). En el recuento total, cinco triunfos para Green Cross, cinco empates y tres victorias antofagastinas.

La campaña: Hay nueve puntos de diferencia: 26 de Green Cross y 15 de Antofagasta. Y con eso uno está en mitad de tabla hacia arriba y el otro es colista absoluto.

Pero el rendimiento de las últimas fechas hace temibles a los nortinos: tres victorias (Aviación, la "U" y Colo Colo) y solamente una derrota (con U. Española). En este mismo lapso, Green Cross obtuvo dos derrotas y dos victorias. Las dos defensas son muy discretas (50 goles en el arco antofagastino y 49 en el de Green Cross), pero el ataque temuquense es más positivo: anotó 38 goles, 16 más que su rival. Los dos ganaron en la última fecha. Los nortinos, a Colo Colo en el Nacional (3x2); los sureños, a O'Higgins en su campo (1x0).

La tincada: Parta con local, y después ve.

7 Wanderers Colo Colo

La historia: El antiguo Playa Ancha es reducto bravo para casi todos. Una de las excepciones es Colo Colo, que en los últimos seis años sólo fue derrotado una vez allí. Fue en 1973 en un partido muy accidentado en el que expulsaron a cuatro jugadores albos. Los demás fueron triunfos para Colo Colo (5x1, 3x1 y 3x0) y empates (2x2 y 1x1). En Santiago, curiosamente, la diferencia es menor, aunque Wanderers no pudo ganar en estos seis años: se fue con cuatro empates y tres derrotas (una con boleta: 6x2 el '74).

La campaña: A pesar de que hace ocho fechas que no gana y que sólo ha logrado diez de los últimos veinte puntos en disputa, Colo Colo establece una diferencia de catorce puntos sobre Wanderers (34 contra 20). Eso indica lo mal que están los porteños, a pesar de haber cambiado de entrenador. Con una defensa muy vulnerable (la peor del torneo con 52 contrastes) y un ataque poco positivo (37 goles a su haber), Wanderers corre serio peligro de descenso. Colo Colo, que perdió su poder ofensivo (11 goles en los últimos nueve partidos), vio alejarse las posibilidades de campeonar, pero se mantiene como aspirante a la Liguilla.

La tincada: Insista con Colo Colo, pero cúbrase: los desesperados son peligrosos.

8 Concepción Unión Española

La historia: Collao es benigno para los rojos. En las confrontaciones de los últimos seis años no han sido derrotados en ese reducto: ganaron tres partidos y empataron los restantes. En Santiago, la suerte de los penquistas fue similar: pese a ganar una vez (1x0 en 1971), su balance es negativo: cuatro derrotas y dos empates en los otros encuentros. En total: siete victorias para la Unión, cinco empates y un solitario triunfo penquista.

La campaña: El mismo desequilibrio que en la historia. Unión Española es serio aspirante al título de campeón. A su reconocida solvencia defensiva le ha sumado últimamente una potencia goleadora que la tienen como el equipo de mejor rendimiento ofensivo del torneo (58 goles). A Concepción, en cambio, le cuesta hacer goles si no se inspira Estay. En defensa, tampoco hay comparación: a los rojos les hicieron solamente 27 (es también la mejor defensa del campeonato), y a los penquistas 40. En la última fecha, la Unión ganó 3x1 a Wanderers, mientras que Concepción fue derrotado 2x4 por la "U".

La tincada: Visitante.

9 Aviación U. de Chile

La historia: Hasta el año pasado, la "U" era casero de Aviación. Y esta paternidad se expresaba no sólo en el torneo oficial, sino también en los partidos por la Copa Chile y los amistosos. Tras cuatro triunfos consecutivos de Aviación en partidos oficiales, la "U" se tomó desquite con dos goleadas el año pasado: 6x0 en la primera y 7x3 en la segunda. La normalidad volvió en esta temporada: empataron a uno.

La campaña: Aviación fue protagonista destacado en la primera rueda. La "U" está en pleno repechaje. Y por distintos caminos han llegado donde mismo: los dos tienen 29 puntos (la "U" con un partido menos) y disputan un lugar en la Liguilla por un puesto en la Copa Libertadores. Ocho goles en los dos últimos partidos insinúan que los azules recobraron su poder ofensivo. Su victoria sobre Lota Schwager en Coronel es buen antecedente para Aviación; además, juegan en El Bosque, donde los aviáticos pierden pocas veces. Parejos en ataque (39 goles la "U" y 38 Aviación), el duelo lo pueden desequilibrar las defensas. Y la de la "U" es muy superior: le hicieron 28 goles, siete menos que a su rival.

La tincada: Evite el suspenso: triple.

10 Cobreloa Coquimbo

La campaña: Otro de los duelos difíciles. Cobreloa es puntero, junto con Rangers, con 36 puntos. Coquimbo, con 33, tiene posibilidades de alcanzar. Los dos perdieron un punto valioso y contabilizado en la última fecha: los del mineral, empatando solamente con Unión Calera —colista— como visitante; los coquimbanos, empatando también, y en su casa, frente a otro que va entre los últimos: Colchagua. Cobreloa es superior en ataque (45-40) y en defensa (24-28) y en su cancha algunos se apunan. En la primera rueda, jugando en Coquimbo, igualaron a cero.

La tincada: Local, pero cubriéndose.

11 Curicó Malleco

La campaña: (Antes, un dato extra: Malleco ganó los tres últimos partidos en que se enfrentaron). Juegan un colista y otro con posibilidades al título. Con 18 puntos, Curicó ve pocas posibilidades de salir indemne este año. Con 33, Malleco ve muchas posibilidades de llegar siquiera a la Liguilla de Ascenso. Sin comparación el rendimiento ofensivo: Malleco anotó 14 goles más (34-20). Distinto rendimiento defensivo: Malleco sufrió diez caídas menos (26-36). En la última fecha, distinta suerte: Malleco ganó en su casa a Iberia (2x1). Curicó perdió como visitante ante Rangers (0x2). En la primera rueda, triunfo de Malleco 1x0.

La tincada: Visitante.

12 San Felipe Ferroviarios

La campaña: Otro duelo disparejo. Los aconcagüinos les pisan los talones a los punteros, con 34 puntos, y los ferroviarios sienten que los colistas les pisan los talones (tienen 23 puntos). San Felipe basa su poderío en la ofensiva, que ha anotado 50 goles (20 más que su rival). Y su rendimiento defensivo también es superior: le han hecho 30 goles, seis menos que a Ferroviarios. En la última fecha, San Felipe fue a buscar un punto a San Antonio, y se lo trajo. Ferroviarios quería los dos actuando en casa frente a Naval, y los perdió (0x1). En la primera rueda, jugando en Santa Laura, ganaron los de Aconcagua 2x0.

La tincada: Local.

13 Colchagua Rangers

La campaña: Colchagua sigue en zona pantanosa con 21 puntos, pese a su excelente empate último frente a Coquimbo en el norte. Rangers volvió a la punta al derrotar 2x0 a Curicó, en casa, y comparte el liderato, con 36 puntos, con Cobreloa. La diferencia de méritos está a la vista: quince puntos de diferencia. Rangers hizo 16 goles más (41-25) y le hicieron diez goles menos (27-37) que a los colchagüinos. En la primera rueda ganó el equipo de Talca 1x0.

La tincada: Visita. Y cúbrase de una sorpresa.

Polla Gol

PARTIDO	EQUIPOS	COMO LOCAL								COMO VISITANTE								TOTAL							
		PJ	PG	PE	PP	GF	GC	Pts.	Rend.	PJ	PG	PE	PP	GF	GC	Pts.	Rend.	PJ	PG	PE	PP	GF	GC	Pts.	Rend.
1	U. Católica	17	7	5	5	25	25	19	55,8%	9	0	3	6	4	14	3	16,6%	26	7	8	11	29	36	22	42,3%
	Lota Schwager	14	6	5	3	21	13	17	60,7%	13	3	7	3	17	18	13	50%	27	9	12	6	38	31	30	55,5%
2	S. Morning	17	4	9	4	22	25	17	50%	10	0	4	6	6	15	4	20%	27	4	13	10	28	40	21	38;8%
	A. Italiano	18	7	6	5	27	24	20	55,5%	9	3	2	4	14	18	8	44,4%	27	10	8	9	41	42	28	51,8%
3	Palestino	17	8	5	4	35	20	21	61,7%	10	5	4	1	16	9	14	70%	27	13	9	5	51	29	35	64,8%
	Huachipato	14	5	6	3	18	16	16	57,1%	13	3	4	6	15	19	10	38,4%	27	8	10	9	33	35	26	48,1%
4	Ñublense	13	5	3	5	18	18	13	50%	14	0	6	8	8	21	6	21,4%	27	5	9	13	26	39	19	35,1%
	Everton	14	10	4	0	27	8	24	85,7%	13	5	4	4	21	24	14	53,8%	27	15	8	4	48	32	38	70,3%
5	O'Higgins	13	4	7	2	18	12	15	57,6%	14	3	2	9	14	26	8	28,5%	27	7	9	11	32	38	23	42,5%
	Ovalle	14	6	5	3	21	15	17	60,7%	13	1	4	8	12	24	6	23%	27	7	9	11	33	39	23	42,5%
6	Antofagasta	13	2	5	6	8	16	9	34,6%	14	3	0	11	14	34	6	21,4%	27	5	5	17	22	50	15	27,7%
	Green Cross	14	8	4	2	23	18	20	71,4%	13	1	4	8	15	32	6	23%	27	9	8	10	38	50	26	48,1%
7	S. Wanderers	13	4	4	5	21	24	12	46,1%	14	2	4	8	16	28	8	28,5%	27	6	8	13	37	52	20	37%
	Colo Colo	19	9	6	4	37	28	24	63,1%	8	3	4	1	7	6	10	62,5%	27	12	10	5	44	34	34	62,9%
8	Concepción	13	8	3	2	24	16	19	73%	14	3	3	8	15	24	9	32,1%	27	11	6	10	39	40	28	51,8%
	U. Española	19	10	6	3	43	20	26	68,4%	8	5	2	1	15	7	12	75%	27	15	8	4	58	27	38	70,3%
9	Aviación	13	6	3	4	19	18	15	57,6%	14	4	6	4	19	18	14	50%	27	10	9	8	38	36	29	53,7%
	U. de Chile	18	7	6	5	28	22	20	55,5%	8	2	5	1	10	6	9	56,2%	26	9	11	6	38	28	29	55,7%
10	Cobreloa	13	11	2	0	29	5	24	92,3%	14	4	4	6	16	19	12	42,8%	27	15	6	6	45	24	36	66,6%
	Coquimbo	14	6	6	2	22	15	18	64,2%	13	5	5	3	16	12	15	57,6%	27	11	11	7	38	27	33	61,1%
11	Curicó	13	6	2	5	11	9	14	53,8%	14	0	4	10	9	27	4	14,2%	27	6	6	15	20	36	18	33,3%
	Malleco	14	6	7	1	15	11	19	67,8%	13	5	4	4	18	21	14	53,8%	27	11	11	5	35	32	33	61,1%
12	San Felipe	13	7	4	2	29	14	18	69,2%	14	6	4	4	21	16	16	57,1%	27	13	8	6	50	30	34	62,9%
	Ferroviarios	14	5	3	6	17	20	13	46,4%	13	3	4	6	13	16	10	38,4%	27	8	7	12	30	36	23	42,5%
13	Colchagua	13	4	3	6	15	18	11	42,3%	14	3	4	7	10	19	10	35,7%	27	7	7	13	25	37	21	38,8%
	Rangers	14	11	3	0	23	5	25	89,2%	13	4	3	6	18	20	11	42,3%	27	15	6	6	41	25	36	66,6%

No se considera la condición de visitante para los equipos santiaguinos cuando juegan entre sí. En tales casos, se asigna a ambos la condición de local. Sólo se exceptúa Aviación, que juega como visitante fuera de El Bosque.

EL POLLO





Hágale un GOL a la POLLA

La cábala

Resultado de cada partido de los 82 concursos.

N.º	L	E	V
1	32	29	21
2	35	28	19
3	46	16	20
4	41	19	22
5	40	24	18
6	34	29	19
7	36	25	21
8	38	23	21
9	45	17	20
10	37	27	18
11	42	24	16
12	41	19	22
13	41	26	15

La ganadora

GANA LOCAL	EMPATE	GANA VISITANTE	PARTIDO	DOBLE	TRIPLE
LOTA		AVIACION	1		
U. DE CHILE		CONCEPCION	2		
U.ESPAÑOLA		WANDERERS	3		
COLO COLO		ANTOFAGAS.	4		
G. CROSS		O'HIGGINS	5		
OVALLE		ÑUBLENSE	6		
EVERTON		PALESTINO	7		
HUACHIPATO		S. MORNING	8		
A. ITALIANO		U. CATOLICA	9		
FERRO		NAVAL	10		
MALLECO		IBERIA	11		
INDEPEND.		SAN LUIS	12		
COQUIMBO		COLCHAGUA	13		

La que viene

GANA LOCAL	EMPATE	GANA VISITANTE	PARTIDO	DOBLE	TRIPLE
U. CATOLICA		LOTA	1		
S. MORNING		A. ITALIANO	2		
PALESTINO		HUACHIPATO	3		
ÑUBLENSE		EVERTON	4		
O'HIGGINS		OVALLE	5		
ANTOFAGAS.		G. CROSS	6		
WANDERERS		COLO COLO	7		
CONCEPCION		U. ESPAÑOLA	8		
AVIACION		U. DE CHILE	9		
COBRELOA		COQUIMBO	10		
CURICO		MALLECO	11		
SAN FELIPE		FERRO	12		
COLCHAGUA		RANGERS	13		

ULTIMOS RESULTADOS

1

U. CATOLICA

1x2 Green Cros (V)	C. '77
2x1 Ovalle (L)	" "
1x3 Everton (V)	" "
2x0 Huachipato (L)	" "
1x2 A. Italiano	" "

LOTA SCHWAGER

2x2 Wanderers (L)	C. '77
1x1 Huachipato (V)	" "
4x1 Concepción (L)	" "
2x1 A. Italiano (V)	" "
0x1 Aviación (L)	" "

ENTRE ELLOS

Lota 2x0 (L)	1.º Rueda '73
U. Católica 2x0 (L)	2.º Rueda '73
U. Católica 3x1 (L)	1.º Rueda '76
2x2 (Coronel)	2.º Rueda '76
Lota 3x0 (L)	1.º Rueda '77

2

STGO MORNING

1x1 Colo Colo	C. '77
2x1 Green Cross (L)	" "
1x1 Ovalle (V)	" "
0x2 Everton (L)	" "
0x1 Huachipato (V)	" "

AUDAX ITALIANO

2x4 Ovalle (V)	C. '77
1x2 Everton (L)	" "
2x2 Huachipato (V)	" "
1x2 L. Schwager (L)	" "
2x1 U. Católica	" "

ENTRE ELLOS

Stgo. Morning 1x0	1.º Rueda Asc. '73
Stgo. Morning 3x1	2.º Rueda Asc. '73
1x1	Liguilla Asc. '74
Stgo. Morning 2x0	Liguilla Asc. '74
1x1	1.º Rueda '77

3

PALESTINO

2x0 U. Española	C. '77
1x1 Colo Colo	" "
1x0 Green Cross (V)	" "
2x1 Ovalle (L)	" "
0x0 Everton (V)	" "

HUACHIPATO

0x2 Everton (V)	C. '77
1x1 L. Schwager (L)	" "
2x2 A. Italiano (L)	" "
0x2 U. Católica (V)	" "
1x0 S. Morning (L)	" "

ENTRE ELLOS

Palestino 2x0 (L)	1.º Rueda '75
Palestino 2x0 (V)	2.º Rueda '75
Palestino 2x0 (L)	1.º Rueda '76
Huachipato 3x1 (L)	2.º Rueda '76
1x1 (Talcahuano)	1.º Rueda '77

4

ÑUBLENSE

0x1 U. de Chile (V)	C. '77
1x2 U. Española (L)	" "
1x1 Colo Colo (V)	" "
1x3 Green Cross (L)	" "
0x0 Ovalle (V)	" "

EVERTON

2x0 Huachipato (L)	C. '77
2x1 A. Italiano (V)	" "
3x1 U. Católica (L)	" "
2x0 S. Morning (V)	" "
0x0 Palestino (L)	" "

ENTRE ELLOS

Everton 5x0 (L)	1.º Rueda Asc. '73
Ñublense 1x0 (L)	2.º Rueda Asc. '73
1x1 (Chillán)	Lig. Asc. '74
Everton 3x2 (L)	Lig. Asc. '74
Everton 1x0 (L)	1.º Rueda '77

5

O'HIGGINS

1x2 Aviación (V)	C. '77
1x1 U. de Chile (L)	" "
0x7 U. Española (V)	" "
1x1 Colo Colo (L)	" "
0x1 Green Cross (V)	" "

OVALLE

4x2 A. Italiano (L)	C. '77
1x2 U. Católica (V)	" "
1x1 S. Morning (L)	" "
1x2 Palestino (V)	" "
0x0 Ñublense (L)	" "

ENTRE ELLOS

Ovalle 2x1 (L)	1.º Rueda '77

6

ANTOFAGASTA

2x4 Concepción (V)	C. '77
1x0 Aviación (L)	" "
1x0 U. de Chile (V)	" "
1x3 U. Española (L)	" "
3x2 Colo Colo (V)	" "

GREEN CROSS

2x1 U. Católica (L)	C. '77
1x2 S. Morning (V)	" "
0x1 Palestino (L)	" "
3x1 Ñublense (V)	" "
1x0 O'Higgins (L)	" "

ENTRE ELLOS

4x4 (Antofagasta)	1.º Rueda '75
2x2 (Temuco)	2.º Rueda '75
1x1 (Antofagasta)	1.º Rueda '76
Green Cross 4x0 (L)	2.º Rueda '76
Green Cross 2x1 (L)	1.º Rueda '77

7

WANDERERS

2x2 L. Schwager (V)	C. '77
1x3 Concepción (L)	" "
1x1 Aviación (V)	" "
0x4 U. de Chile (L)	" "
1x3 U. Española (V)	" "

COLO COLO

1x1 Stgo. Morning	C. '77
1x1 Palestino	" "
1x1 Ñublense (L)	" "
1x1 O'Higgins (V)	" "
2x3 Antofagasta (L)	" "

ENTRE ELLOS

2x2 (Valparaíso)	1.º Rueda '75
Colo Colo 3x0 (L)	2.º Rueda '75
2x2 (Santiago)	1.º Rueda '76
1x1 (Valparaíso)	2.º Rueda '76
Colo Colo 2x0 (L)	1.º Rueda '77

8

CONCEPCION

4x2 Antofagasta (L)	C. '77
3x1 Wanderers (V)	" "
1x4 L. Schwager (V)	" "
2x1 Aviación (L)	" "
2x4 U. de Chile (L)	" "

U. ESPAÑOLA

0x2 Palestino	C. '77
2x1 Ñublense (V)	" "
7x0 O'Higgins (L)	" "
3x1 Antofagasta (V)	" "
3x1 Wanderers (L)	" "

ENTRE ELLOS

0x0 (Santiago)	1.º Rueda '75
2x2 (Concepción)	2.º Rueda '75
U. Española 1x0 (V)	1.º Rueda '76
3x3 (Santiago)	2.º Rueda '76
U. Española 1x0 (L)	1.º Rueda '77

9

AVIACION

2x1 O'Higgins (L)	C. '77
0x1 Antofagasta (V)	" "
1x1 Wanderers (L)	" "
1x2 Concepción (V)	" "
1x0 L. Schwager (V)	" "

U. DE CHILE

1x0 Ñublense (L)	C. '77
1x1 O'Higgins (V)	" "
0x1 Antofagasta (L)	" "
4x0 Wanderers (V)	" "
4x2 Concepción (L)	" "

ENTRE ELLOS

Aviación 2x1	1.º Rueda '75
Aviación 2x1	2.º Rueda '75
U. de Chile 6x0	1.º Rueda '76
U. de Chile 7x3	2.º Rueda '76
1x1	1.º Rueda '77

10

COBRELOA

2x0 S. Antonio (V)	Asc. '77
4x1 Naval (L)	" "
0x2 San Felipe (V)	" "
2x0 Ferroviarios (L)	" "
1x1 U. Calera (V)	" "

COQUIMBO

2x1 San Luis (L)	Asc. '77
1x0 La Serena (V)	" "
1x1 Iberia (L)	" "
1x0 Curicó (V)	" "
1x1 Colchagua (L)	" "

ENTRE ELLOS

0x0 (Coquimbo)	1.º Rueda Asc. '77

11

CURICO

0x0 San Felipe (V)	Asc. '77
1x0 Ferroviarios (L)	" "
1x1 U. Calera (V)	" "
0x1 Coquimbo (L)	" "
0x2 Rangers (V)	" "

MALLECO

0x0 Trasandino (L)	Asc. '77
1x1 Magallanes (V)	" "
3x1 San Luis (L)	" "
2x4 La Serena (V)	" "
2x1 Iberia (L)	" "

ENTRE ELLOS

1x1 (Angol)	2.º Rueda Asc. '75
Curicó 1x0 (L)	1.º Rueda Asc. '76
Malleco 2x1 (L)	2.º Rueda Asc. '76
Malleco 2x1 (V)	3.º Rueda Asc. '76
Malleco 1x0 (L)	1.º Rueda Asc. '77

12

SAN FELIPE

0x0 Curicó (L)	Asc. '77
6x3 Colchagua (V)	" "
2x0 Cobreloa (L)	" "
1x1 Naval (V)	" "
1x1 San Antonio (V)	" "

FERROVIARIOS

2x2 Iberia (L)	Asc. '77
0x1 Curicó (V)	" "
0x0 Colchagua (L)	" "
0x2 Cobreloa (V)	" "
0x1 Naval (L)	" "

ENTRE ELLOS

1x1 (Santiago)	2.º Rueda Asc. '76
Ferroviar. 4x2 (V)	3.º Rueda Asc. '76
San Felipe 3x2 (L)	Lig. Desc. '76
Ferroviarios 4x3 (L)	Lig. Desc. '76
San Felipe 2x0 (V)	1.º Rueda Asc. '77

13

COLCHAGUA

0x3 Naval (V)	Asc. '77
3x6 San Felipe (L)	" "
0x0 Ferroviarios (V)	" "
1x2 La Calera (L)	" "
1x1 Coquimbo (V)	" "

RANGERS

2x1 Magallanes (V)	Asc. '77
2x4 San Luis (V)	" "
1x1 La Serena (L)	" "
1x1 Iberia (V)	" "
2x0 Curicó (L)	" "

ENTRE ELLOS

Rangers 1x0 (L)	1.º Rueda Asc. '76



Izquierda de Prieto por dentro y derecha de Malvárez por fuera, golpes característicos del combate. A excepción de lo del 9.º round, fue más preciso el chileno.

LA OBEDIENCIA DEFENDIO LA CORONA

EVENTOS

Cuando Eduardo Prieto parecía irremisiblemente resignar su título de Campeón Sudamericano de los plumas frente al argentino Malvárez, las angustiosas instrucciones de su ex manager Manolo Castillo, desde su papel de espectador, lo hicieron reencontrarse a sí mismo y hacerse acreedor al empate.

Dicen que hasta que el campeón argentino Juan Domingo Malvárez llegó a Iquique y se presentó en la "prueba de estado" en la Casa del Deportista, nadie tenía dudas, en el puerto nortino, sobre que Eduardo Prieto seguiría siendo el campeón sudamericano de los pesos plumas. Las dudas entraron cuando vieron y oyeron al pugilista de Trelew y a su manager, el canchero Amílcar Brusa. Les impresionó a los iquiqueños la pachorra de púgil y manager, la confianza que trasuntaban, además de la fortaleza que anticipaba el transandino, aun antes de entrar en acción.

A la hora de la pelea había un natural anhelo de que Prieto, hijo de esta tierra, retuviera su corona, pero ya no se le expresaba con la seguridad de que lo lograría.

Nos dijeron también que el campeón pocas veces se había visto más dueño de sí, más tranquilo que la víspera del combate más difícil de su carrera. Que no admitía la posibilidad de perder. Mario Loayza —que viajó desde Santiago exclusivamente para estar a la orilla del ring— nos dijo en el estadio que su hermano Rubén, actual manager de Prieto, estaba mucho más nervioso que el pupilo...

Ya en el ring, no nos pareció, en ningún momento, que se reflejara esa tranquilidad del campeón. Aun en los dos episodios iniciales, a nuestro juicio muy parejos dentro de su escasa acción, vimos demasiado tenso a Prieto, disposición que se agudizó al recibir una severa derecha alta en el segundo round. En ese comienzo, el iquiqueño exhibió un muy buen bloqueo de brazos y guantes y una salida a los costados lo suficientemente efectiva como para descontrolar a

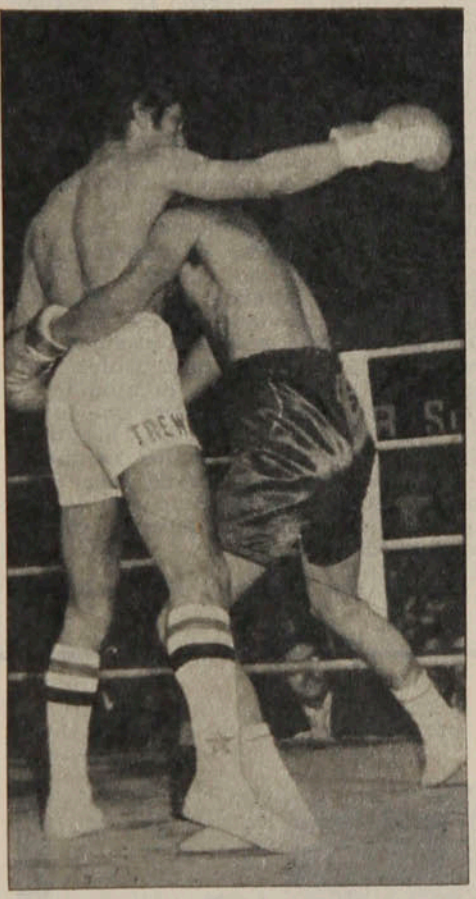

● **Los dramáticos momentos en que Prieto, tocado a fondo y derribado, recibiendo cuenta de protección, "se cuelga" de Malvárez y amarra desesperadamente para que pase el terrible round.**

Malvárez, para no decidirlo a lo que pudiera hacerlo errar mucho.

Ya en el tercer asalto nos pareció Prieto más en lo que él es, manejó acertadamente la izquierda, aunque sin la elasticidad, justeza e insistencia que le son propias; trabajó bien el contragolpe, parando los intentos todavía vacilantes de ofensiva del aspirante. Del tercero al quinto round primó ese juego a distancia, que evidentemente incomodaba a Malvárez, ese juego de movilidad que estaba siendo un rompecabezas para el transandino: cuando creía tener al rival, éste se le escabullía y además se encontraba con el puño izquierdo —esporádicamente también con el derecho— en pleno rostro.

Quizás la herida que un cabezazo le produjo a Prieto sobre la ceja derecha haya tenido influencia en el cambio de fisonomía del combate. Porque en el sexto round perdió claridad el campeón y hasta terminó yendo al juego enredado del oponente, del que salió con la otra ceja rota.

Al quedarse más estático, al mantener la izquierda recogida, al perder serenidad, el campeón le dio al *challenger* la chance que éste no había tenido. Por primera vez se vio a Malvárez tomar la iniciativa, encontrar la distancia adecuada —que

EVENTOS

La obediencia...

le cedían— y meterse adentro, a una pelea que no es el fuerte del chileno. Volvió a verse muy tenso el campeón, perdió el buen uso que estaba haciendo de su cintura, recibió manos que hasta allí no le habían alcanzado; por primera vez el pugilista de Trelew se vio en dominador, exhibió alguna claridad y hasta variedad de golpes, conectando ganchos de derecha, *uppercuts* de la misma mano y algún correcto *hook* de izquierda. La ventaja acumulada por Prieto entre los rounds 3.º y 5.º empezaba a diluirse...

Y vino el momento dramático, el instante que produjo estupor, que operó el fugaz silencio en la Casa del Deportista: una veloz combinación de izquierda en recto y de derecha en gancho tiró al iquiqueño a la lona totalmente sentido. Sólo por instinto se alzó antes que se iniciara la cuenta, pero tuvo que recibir el conteo de protección, porque evidentemente estaba en mal estado. Y por instinto, en algún resto de razón, debe haber oído los gritos de su ex manager, Manolo Castillo —el hombre que lo llevó al profesionalismo—, que lo urgía a amarrar...

Definitivamente Manolo abandonó su asiento en la tercera fila de ringside para instalarse a la orilla misma del cuadrilátero a dar las instrucciones que el crítico momento exigía. *"Moleste con la izquierda..." "Muévase", "salga a los costados"* y otra vez, urgentemente, *"moleste con la izquierda, Eduardo"*...

Cerebralmente Prieto se recuperó en el 10.º round, físicamente también, porque al término del 9.º asalto parecía desmoronado y ahora resurgía si no elástico, si no potente, al menos movedizo de nuevo. No consiguió todavía equilibrar con buen boxeo —que es su línea— la acometividad de Malvárez, pero volvió sí a hacerlo errar, a perder golpes en el vacío, a no encontrarlo cuando lo creía al alcance de sus puños.

Del silencio de aquel momento de la caída se había pasado al aliento casi desgarrador de la hinchada, que se resistía a ver derrotado a su ídolo. Esas 2.500 personas que había en el recinto de Tarapacá y Barros Arana parecieron por lo menos 10 mil, que apagaban con su "¡Prietó! ¡Prietó!" la voz angustiosa de Manolo Castillo, que seguía apremiando: *"Moleste con la izquierda, Eduardo. ¡Gire! ¡Moleste con la izquierda!"*...

Y se hizo el milagro. De vencido irremediablemente que había parecido, resurgió el Prieto de sus mejores momentos en el combate, aunque no llegara a los mejores momentos que ha tenido en ese mismo estadio. Bien cubierto y sobre todo anticipando con la izquierda en jab, saliendo a los costados, girando para quedar siempre en posición de golpear él a un rival que volvía a descontrolarse y a perderse, encendió el ambiente. Al entrar al último round, Eduardo Prieto había rehecho ya el camino que había extraviado en ese terrible 9.º round, había superado el momento más difícil de su carrera profesional y volvía a erigirse en dominante y dominador, con más cerebro que fuerza, con más inteligencia que bravura. En esos últimos 3 minutos recuperó el terreno que después de tener ganado había perdido. Paró con la izquierda, cruzó con la derecha, esquivó y amortiguó.

Había que esperar, sin embargo,



● Eduardo Prieto había entregado su cinturón de Campeón antes de la pelea; ahí se lo restituyen, porque con el empate, el título seguía en sus manos.

el fallo del "jurado internacional", compuesto de un argentino (Angel Iglesias), un uruguayo (Héctor Carvallo) y un chileno (Jorge Constantino). La lucha había sido estrecha y con muchos pasajes confusos, aunque siempre de intensidad. Según

De todo un poco:



Arturo Godoy, tras recibir formidable ovación a su ingreso al estadio, visitó a Prieto en el camarín. Sonrientes posan el viejo Campeón de peso
● pesado y el joven titular de los plumas sudamericanos.

No hubo el lleno "a reventar" que se esperaba y en prevención del cual se habían tomado precauciones desusadas en el control de acceso al estadio. La capacidad de la Casa del Deportista —recinto municipal— puede recibir 3.500 personas; recibió poco más de 2.300. Los precios deben haber influido: $ 320 el ring-side, $ 220 la platea y $ 120 la "tribuna" (galería).

— — —

Lagrimones en el ring-side. Viejos aficionados se conmovieron con la presencia de Arturo Godoy, y la propia emoción del viejo Campeón, objeto de una ovación delirante e interminable.

Malvárez insinuó mucho, pero concretó poco. Durante los primeros seis rounds el aspirante hizo poco por el combate y por ganar la corona. En el grabado, Prieto espera el ataque para pararlo con la izquierda que insinúa.



nuestros apuntes, Prieto se había adjudicado los rounds 3, 4, 5, 11 y 12; Malvárez, los 7, 8, 9 y 10 y habían sido equilibrados los restantes (1, 2 y 6); no había tenido el iquiqueño un asalto tan claramente ganado como ganó Malvárez el 9.º... Había que esperar el veredicto. Y éste sancionó el empate, que dejaba a Eduardo Prieto en posesión de la corona sudamericana. El juez argentino dio el triunfo a su compatriota por un punto (118-117), el chileno al suyo, por la misma diferencia (116-115) y el uruguayo votó con 117-117.

Fallo ajustado, nos pareció, a la realidad del combate; de un combate áspero, que tuvo de todo: buen boxeo (Prieto), intensidad (Malvárez, desde que encontró distancia y cerró la salida del rival), drama (ese 9.º round), suspenso (provocado por las cortaduras en las cejas de Prieto, por los altos y bajos de cada cual y por la espera del fallo). No fue el iquiqueño el brillante campeón de otras noches, tampoco el argentino el insuperable fajador y pegador que se creía (hasta el 7.º round había hecho muy poco por la pelea y por su triunfo), alegría (por haber visto que el ídolo superaba el trance angustioso). Todo para que todo el mundo saliera contento, menos naturalmente Brusa que, como buen argentino, vio que a su pupilo lo robaban... Y no hubo tal.

ANTONINO VERA.

Iquique les está ganando terreno a los basurales y a los rancheríos para que se levante la ciudad del futuro, alegre y confortable. Eso sí, aquí la historia se detuvo en la Avenida Baquedano. Las viejas casas de madera de los venturosos tiempos del salitre han sido declaradas Monumentos Nacionales y la picota del progreso no puede penetrar en ellas.

———

Sobre una saliente de la roca, cortada a pique contra el mar, se levanta el sobrio monumento al marinero. La severa efigie contempla con aire altivo la boya que señala, a pocos metros, el sitio exacto donde se hundió la Esmeralda.

———

ZOFRI, sigla de Zona Franca de Iquique, el acuerdo en que está depositada la esperanza de esta gente. Los almacenes ZOFRI levantan sus nuevas estructuras frente a la Pesquera y serán inaugurados en diciembre. Entre tanto funcionan "las ferias", donde lo importado no es una ganga, pero atrae la atención del turista...

———

Cuando se llega por vía aérea a Iquique, uno no sabe si va a aterrizar en la pista de Cavancha o en alguna de las áreas de la cancha de fútbol del Estadio Municipal, contigua al aeropuerto.

———

Tres mil quinientos dólares para Malvarez, 5.350 para Prieto ($ 136.000). El premio más importante recibido por el campeón. Cuando ganó el título sudamericano, Raúl Astorga, entonces titular, recibió $ 144.000 y Prieto $ 36.000.

———

Poco que ver en los cuatro preliminares de aficionados. Lo mejor de ellos, la consabida talla salida de la galería: "Tira las manos, pus, peluca de tony"...

Espectáculo para el recuerdo: Iquique, extendido desde "El Sombrero" hasta más allá de las fábricas de harina de pescado, una tarde de sol y de mar tranquilo.

———

Si la leyenda dice que el Cid ganó batallas después de muerto, Manolo Castillo puede decir que él, por lo menos, hizo empatar a su ex pupilo Eduardo Prieto mucho después de haber dejado de ser su entrenador y manager. Si Manolo no viaja desde Vallenar hasta Iquique la tarde del sábado, la corona de los plumas se habría ido a Buenos Aires. Fueron las instrucciones suyas, gritadas con desesperación desde la orilla del ring y seguidas por el púgil las que operaron la recuperación de éste, cuando parecía derrotado.

El público también lo entendió así y tributó al ex DT de Prieto el homenaje de corear su nombre emocionadamente al término del combate, aun antes que se diera el fallo.

LA FOTO

Miguel Rubio



Cuarenta y ocho corredores de ocho países, Alemania Federal, Argentina, Bélgica, Colombia, España, Estados Unidos, Italia y Chile. Doce equipos. Mil quinientos setenta kilómetros de llano y montaña.

Es la 2.ª Vuelta Ciclística Internacional "El Mercurio", que desde el viernes pasado y hasta el domingo próximo, hará la principal noticia deportiva en el país. Ahí van los pedaleros alejándose de Santiago por la ruta de Ochagavía, todos con la misma ilusión: subir al podio del velódromo al término de la dura jornada como Ganador de la Vuelta. Para algunos, los sueños ya terminaron en abrupto y doloroso despertar. En los primeros kilómetros, ya hubo la primera deserción, la primera rodada que dejó al español Francisco Jiménez al margen de la competencia, a la que vino desde tan lejos, para durar tan poco. Al tercer día, el grupo se había reducido a 44 corredores. Talvez, hoy sean menos, porque la ruta, además de áspera es traicionera, porque el ciclismo está hecho de estos pequeños grandes dramas, de ilusiones tronchadas en flor, como las de ese muchacho español, junto a las superaciones insospechadas, al éxito en la aventura de la fuga, a la resistencia más allá del límite, al acierto en el momento del embalaje, a la buena estrella en el momento más difícil.

Salieron 48. Quedaban 44, hoy pueden ser menos. Los que lleguen, como lleguen, tendrán la satisfacción de haberse vencido a sí mismos.



Tire sus volantes inutilizados
donde corresponde.
¡Una ciudad limpia le traerá
buena suerte..!

AYUDE A LIMPIAR
AYUDE A PROGRESAR

Polla
CHILENA DE BENEFICENCIA

I. MUNICIPALIDAD de SANTIAGO


EL MUNDO
DEL VESTIR
MASCULINO
AL ESTILO
JOHNSON'S.
Perfecto. Como sólo Johnson's Clothes sabe hacerlo.
JOHNSON'S
CLOTHES
FABRICADO EN CHILE POR CALDERON CONFECCIONES
JOHNSON'S
CLOTHES
LA ROPA PARA EL HOMBRE ACTIVO

N.° 1.787
PRECIO (INCLUIDO IVA) $ 20.
Correo aéreo: $ 0,60

estadio

de CHILE para todo el mundo



"LA VUELTA" DE LOS COLOMBIANOS

COLO COLO: los descargos de Puskas, los expulsados, el empate...

AYALA-GILDEMEISTER: la réplica del capitán

JUAN CARLOS SILVA: las quejas de un campeón

GUIA POLLA GOL

Concurso EQUIPE A SU EQUIPO


CHOCOLATE
Bambino
Costa
y tú...¿quieres?
CHOCOLATE
Bambino
Costa
chocolates bambino
Costa

hoy

EVENTOS

Todo para Colombia (Vuelta Ciclística a Chile "El Mercurio") 4-8
Veira lo dijo con goles (U. de Chile 3, Aviación 0) 9-11
Ni había por dónde... (U. Española 3, Concepción 0) 56-57
El sueño de Wanderers terminó en suicidio (Wanderers 3, Colo Colo 3) 62-65

TEMAS

Cuando hay máquina (Latinoamericano de Motociclismo) 28-31
El cauce que necesitaba (Fútbol de los barrios) 39
Aquí está el futuro (Campeonato de Chile de Tenis) 42-44
Bolivia cumplió (Juegos Bolivarianos) 54-55

PERSONAJES

Con un arco en el corazón (Eduardo Fournier) 22-25
"¡Vamos!..., que la vida sigue igual" (Ferenc Puskas) 34-37
El imbatible (Juan Carlos Silva) 40-41

PANORAMA

Guillotina para cuatro (Expulsados de Colo Colo) 16-17
Lo bueno de todo lo malo (Sudamerciano de Atletismo) 17
Duelo en el tenis (Fallecimiento de Francisco Javier Musalem) 17
En el valle de la luna (Sudamericano de Golf) 17-18
Mano a mano con los "Pumas" (Sudamericano de Rugby) 18
Un traspié inesperado (Julio Gómez) 19
Un "Puntito" para creer (Mónica Covarrubias) 19-20
Ahora es Cruifet (Despedida a Johan Cruyff) 20-21
Registro 21

INTERNACIONAL

La primera dama (Janet Guthrie) 32-33

SINTESIS

La fecha 12-13
Las tablas 14-15

COLUMNAS

Se busca un caudillo (Renato González) 38
En casa de Mario Ibáñez (Julio Martínez) 46-47

SECCIONES

Díganos 26-27
Entretiempo 45
Migajas 48
El humor de Hervi 49
Sin Barrera 51-53
Polla Gol 58-61
La Foto 66

estadio

Un triunfo y un escándalo

La Segunda Vuelta Ciclística "El Mercurio" y la expulsión de cuatro jugadores dispuesta por la directiva de Colo Colo acapararon los comentarios de la semana. Apagaron otras notas de interés, como que Unión Española quedó puntero absoluto en el Campeonato de Fútbol de Primera División; que con la derrota de los líderes —Cobreloa y Rangers— quedaron tres equipos encabezando la tabla de Segunda; que Alejandra Ramos, con sus medallas de oro en 1.500 y 800 metros, fue la mejor figura chilena en el Sudamericano de Atletismo de Montevideo; que el astro Guillermo Vilas dictó una clase magistral a niños tenistas en el court central del estadio.

Durante 10 días los ciclistas de ocho países fueron de Santiago a Concepción, volvieron a San Bernardo, subieron hasta Portillo, bajaron hasta Viña del Mar y terminaron en el velódromo del Estadio Nacional sus 1.570 kilómetros de pedaleo —sin días de tregua—, sacudiendo la sensibilidad y despertando el entusiasmo de la población. Colombia, el país que en el transcurso de horas conquistó un título mundial de boxeo (Rodrigo Valdés) y ratificó otro (Antonio Cervantes), hizo maciza demostración de su capacidad ciclística y fue el vencedor rotundo de esta prueba del ciclismo caminero americano, imponiéndose en todos los terrenos; los tres primeros clasificados fueron corredores colombianos, fueron vencedores por equipos y ganadores de los premios de montaña.

Quince días tienen para apelar los jugadores drásticamente sancionados por el club Colo Colo. No está clara la exacta entidad de la falta cometida ni las circunstancias en que fue comprobada. Para muchos, podría tratarse, incluso, de una cortina de humo tendiente a desviar la atención del asociado, que estaba reaccionando contra la determinación de rescindir el contrato del entrenador Ferenc Puskas... En estos quince días los afectados deberán aportar los antecedentes que aclaren su situación, y el club los que refrenden su decisión, teniendo en cuenta los aspectos reglamentarios pertinentes.

En el enrarecido ambiente en que ha vivido últimamente el popular club, se hace necesario el máximo de claridad para que no queden dudas de la legitimidad de una determinación que no admite interpretaciones ni errores.

Vuelta Ciclística "El Mercurio":

TODO PARA

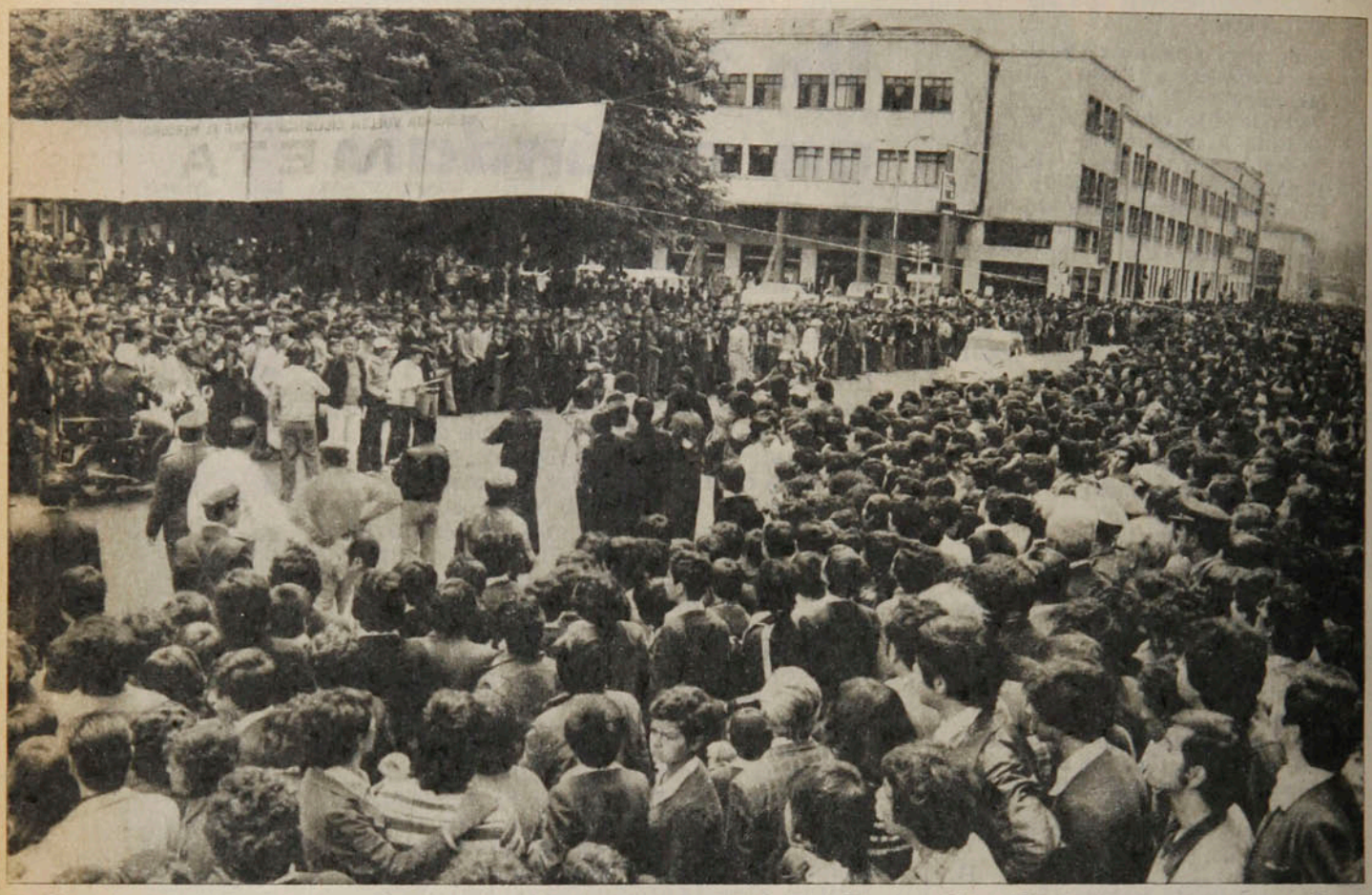

Individualmente y por equipo, los colombianos fueron los astros indiscutibles de la prueba. Londoño, Manríquez y Donney encabezaron la clasificación general. Leandro Contreras, el mejor chileno.

Concepción volcada en la meta de la 4.ª etapa, en la que los ciclistas nacionales tuvieron excelente actuación: Jaime Araya ("El Mercurio"), 2.º; Roberto Muñoz ("El Mercurio"), 3.º; Sergio Aliste (U. Española), 6.º. El ganador de la etapa fue Antonio Londoño, de Colombia.

EVENTOS

Fueron 10 días sin treguas. El temprano despegue de los colombianos, que desde la largada se mostraron capaces tanto en el plano como en la montaña; el prematuro desmembramiento de las escuadras de Bélgica y España, el retraso inicial de la italiana, talvez restaran suspenso a la Vuelta, pero no redujeron su interés.

Durante la semana, en las metas de Chillán (lunes), Parral (martes), Curicó (miércoles), San Bernardo (jueves), Portillo (viernes), Viña del Mar (sábado), hasta culminar con la apoteosis del velódromo del estadio (domingo), abigarradas multitudes se dieron cita para vivir la emoción de los embalajes, para tributar la admiración y el cariño populares a los vencedores y estimular a los que por los azares de la etapa habían perdido terreno.

Hasta la jornada del jueves hubo motivos para hacerse ilusiones con respecto a la chance de los pedaleros chilenos, por fuertes que fueran sus adversarios y por poco eficiente que resultara la labor de sus equipos como tales. En Curicó, el batino Leandro Contreras recibió la tricota a cuadros del puntero en la general, la defendió en San Bernardo, pero tuvo que entregarla en Portillo. Entre tanto, hubo también esperanzas para Sergio Aliste y Fernando Vera. El joven corredor de Unión Española, 6.º en Concepción, había sido al término de dos etapas escolta del líder de la general. El crédito de Audax-San Bernardo, que también inició bien la competencia, había sido el vencedor de la subetapa contrarreloj, 21,200 Km., entre Termas de Panimávida y Linares, con lo que recuperó terreno, subiendo al tercer lugar.

Las expectativas nacionales se derrumbaron en la durísima San Bernardo-Portillo, cuando, aunque bien ubicados tanto en la etapa como en la general (Vera 5.º y Contreras 8.º), se distanciaron enormemente en tiempo. Fernando Vera quedó en la cima cordillerana a 8'52 y Leandro Contreras a 15'29" del puntero.

Donde los pongan

La cuarteta mejor preparada y la más homogénea fue desde el comienzo la que envió Colombia. Invariablemente sus cuatro hombres estuvieron entre los 10 primeros de la clasificación general. Antonio Londoño fue durante la semana puntero o segundo, habiendo ganado dos etapas

COLOMBIA



Hermoso panorama, cuando los corredores cubrían el tramo Tomé-Concepción, en el cuarto día de competencia.

Al estilo europeo!

BICICROSS

Un nuevo deporte para campeones.



- Amortiguación delantera y trasera
- Neumáticos especiales de carrera para sortear obstáculos
- Manubrio deportivo
- Frenos contra-pedal
- 100% maniobrable
- Gran velocidad

Bicicross, la bicicleta distribuida en Chile por OXFORD, para las grandes emociones.

OXFORD

Direcciones: Ventas por mayor, Agustinas 2367, Santiago. Ventas a particulares, Manuel Montt 933, Santiago; San Martin 545, Viña del Mar. Distribuidores en todo el país.

EVENTOS

Todo para...

(Chillán-Tomé-Concepción y San Bernardo-Portillo).

Como lo había anticipado Raúl Ruz, los colombianos demostraron que andan bien en terreno plano o en la ascensión. La prueba irrefutable la dieron en esa 8.ª jornada, el viernes, cuando Londoño fue primero, Manríquez tercero, Donney cuarto y Pachón noveno, en Portillo. Fue donde se aseguraron el triunfo final por equipos que, hacía rato ya, parecía en sus manos.

Entre Portillo y Viña del Mar, los colombianos cuidaron sus posiciones; fue para ellos la de más flojo rendimiento individual (el mejor clasificado fue Londoño, 19.º), pero mantuvieron intactos sus lugares en la general, con sus cuatro corredores entre los 9 primeros y la discreta amenaza del italiano Silvano Contini, segundo, a 8'44" al salir de Viña rumbo a Santiago.

Aparecieron los italianos

Hasta la 4.ª etapa era una desilusión el equipo tenido, aunque sólo fuera por tradición, como uno de los más competentes en la prueba. Recién entonces, en la meta de Tomé, aparecieron "en tabla" Giancarlo Casiraghi (5.º) y Silvano Contini (9.º). La reacción italiana se acentuó entre Concepción y Parral, primera en que los de Colombia se dieron un descanso. Esa jornada señaló el triunfo de Contini y el tercer puesto de Ettore Manenti. La siguiente, Parral-Curicó, fue ganada por Manenti, en tanto que Contini, con su tercer lugar en la contrarreloj, aparecía entre los 10 primeros (7.º).

Se prendieron los italianos a los primeros lugares. Ettore Manenti era segundo, detrás del alemán Trott, en la meta de San Bernardo, en tanto que Silvano Contini subía al 5.º lugar de la general. Pasaba este último a ser el mejor hombre de la *squadra*, confirmándolo con su segundo lugar en Portillo y con su transformación en amenaza del colombiano Londoño en la general.

Roberto Muñoz entra segundo en la última etapa, Viña del Mar-Santiago; el español lo sorprendió a él y a Aliste en los últimos kilómetros, ya en plena ciudad.



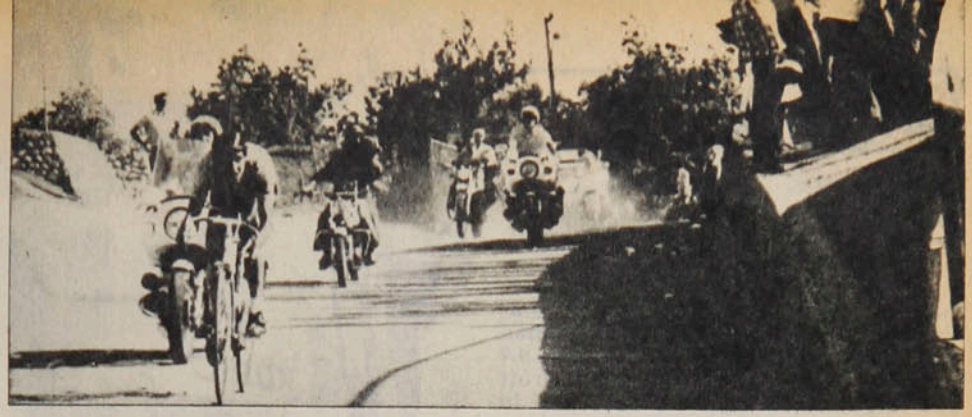

Sorpresa en la última etapa: el español Santiago García, único sobreviviente de su equipo en carrera, entra triunfante al velódromo.

Quizás haya habido un error de cálculo de la dirección técnica de los italianos, que iniciaron el repechaje cuando ya les habían sacado apreciable ventaja. El caso es que no llegaron a ser los grandes candidatos y las grandes atracciones que se suponían.

De quienes menos se esperaba...

Alemanes y estadounidenses justificaron plenamente su participación y en cierto sentido vinieron a compensar lo que, por esta vez, quedaron debiendo belgas, españoles, argentinos y en parte los italianos. Con el equipo completo Alemania Federal y con tres hombres en carrera EE.UU.,

CLASIFICACION FINAL DE LA II VUELTA CICLISTICA A CHILE "EL MERCURIO"

1.º	ANTONIO LONDOÑO	15	COLOMBIA	40.09.53
2.º	LUIS C. MANRIQUEZ	13	COLOMBIA	40.18.01
3.º	HERNAN DONNEY	14	COLOMBIA	40.22.12
4.º	LEANDRO CONTRERAS	43	BATA	40.25.12
5.º	SILVANO CONTINI	24	ITALIA	40.25.49
6.º	FERNANDO VERA	30	AUDAX-SAN BERNARDO	40.27.21
7.º	ALAN KINGSBERRY	26	USA	40.27.48
8.º	LARRY SCHIELDS	25	USA	40.32.39
9.º	SERGIO ALISTE	45	U. ESPAÑOLA	40.36.40
10.º	JUAN PACHON	16	COLOMBIA	40.37.07
11.º	ANTONIO MATESEVACH	5	ARGENTINA	40.40.06
12.º	PEDRO AGUILERA	41	BATA	40.41.27
13.º	FRIEDERICH VON LOFFELHOZ	3	ALEMANIA FEDERAL	40.42.06
14.º	ROBERTO MUÑOZ	39	EL MERCURIO	40.47.51
15.º	JUAN RUARTE	8	ARGENTINA	40.48.00
16.º	CARLOS KUSCHEL	29	AUDAX-SAN BERNARDO	40.48.00
17.º	JAIME ARAYA	37	EL MERCURIO	40.49.22
18.º	JAIME BRETTI	34	CORREOS Y TELEGRAFOS	40.51.42
19.º	SANTIAGO GARCIA	19	ESPAÑA	40.52.47
20.º	RAFAEL ARAVENA	32	AUDAX-SAN BERNARDO	40.55.44
21.º	OLAF PALTIAN	2	ALEMANIA FEDERAL	40.57.15
22.º	GIANCARLO CASIRAGHI	23	ITALIA	40.57.59
23.º	MARIO BRETTI	35	CORREOS Y TELEGRAFOS	41.02.23
24.º	JUSTINIANO VISCAY	40	EL MERCURIO	41.02.34
25.º	WILFRIED TROTT	1	ALEMANIA FEDERAL	41.03.06
26.º	MANUEL ARAVENA	33	CORREOS Y TELEGRAFOS	41.03.13
27.º	PETER DE NEEF	11	BELGICA	41.08.34
28.º	DAVID WARE	27	USA	41.12.02
29.º	JESUS CORDOVA	47	U. ESPAÑOLA	41.12.50
30.º	JUAN C. HAEDO	7	ARGENTINA	41.21.20
31.º	PETER WEIBEL	4	ALEMANIA FEDERAL	41.22.04
32.º	HERNAN CARDENAS	38	EL MERCURIO	41.29.05
33.º	JULIO AGUAYO	44	BATA	41.36.02
34.º	ETTORE MANENTI	21	ITALIA	41.43.29
35.º	MIGUEL CARRASCO	42	BATA	S/T.

EVENTOS

Todo para...

hasta la largada de Viña, dando siempre guerra en el camino —el alemán Olaf Paltian fue ganador de la 9.ª etapa y su coequipo Wilfried Trott fue segundo—, hicieron más de lo que se esperaba de ellos.

Flojos en la montaña, tuvieron que trabajar arduamente para recuperar terreno en el llano. Vaya en abono de lo hecho por los alemanes el que la Vuelta "El Mercurio" los encontró en la postemporada europea, cuando los corredores han dejado la preparación y se han relajado.

EE.UU. tuvo un mérito especial: fue el escolta de Colombia en el puntaje por equipos al término de la prueba, figuración que ni los propios norteamericanos esperaban.

España algo tenía que hacer...

El panorama estaba bastante claro al darse la largada en Viña del Mar. Sólo conjunción de cosas muy extrañas podría quitarles a los colombianos el triunfo individual y en la general. No se dieron, por cierto, aunque la última etapa sancionó sí una de las grandes sorpresas de la competencia.

No es frecuente que un hombre solo, sin ayuda de equipo en la ruta, gane una etapa. Y la hazaña la cumplió el único español sobreviviente, Santiago García, que a pocas cuadras de la Estación Central irrumpió vertiginosamente, dejando con un palmo de narices a quienes, hasta ese momento, se disputaban el honor de entrar primero al velódromo: Sergio Aliste, Roberto Muñoz, el colombiano Manríquez, el alemán Loffelhoz fueron rebasados por este verdadero "convidado de piedra" que resultó García, y que terminó siendo vencedor del tramo final, y que después fue descalificado por no presentarse al control antidoping.

En el velódromo no se vivió la emoción de una llegada estrecha, que se definiera en el sprint, ni la satisfacción de ver entrar primero a un chileno —los transistores tenían informado al público de la decisiva ventaja de García—, pero se asistió, de todas maneras, al emotivo acto final de una prueba ejemplar en muchos sentidos y en la que, después de todo, el ciclismo nacional no hizo papel desairoso ni mucho menos.



● **Leandro Contreras, el chileno mejor clasificado (4.º) cuando lucía la tricota de líder en la general, como ganador de la 6.ª etapa.**

Roberto Muñoz, de "El Mercurio", entró detrás del español y Sergio Aliste, de Unión Española, detrás del colombiano Manríquez. Los batinos Leandro Contreras y Pedro Aguilera entraban casi juntos en 9.º y 10.º lugar respectivamente.

Habían salido 48 corredores la mañana del viernes antepasado rumbo a Rancagua. Había 37 en 14 Norte de Viña la tarde del domingo para la salida a Santiago. El grupo se redujo a 35, finalmente, por abandono de Ricardo Bretti y del argentino Mario Aguilar en la ruta. (Sin puntaje quedó en último lugar Miguel Carrasco, de Bata, por infracción a los reglamentos de la carrera).

No podía haber sorpresas y no las hubo. Antonio Londoño resguardó con mucho tino su amplia ventaja en el primer lugar de la general. Administraron muy bien su carrera en esta última etapa sus compañeros Luis E. Manríquez y Hernán Donney, para finalizar 2.º y 3.º, respectivamente, y confirmar de manera rotunda la victoria por equipos.

El 4.º puesto final de Leandro Contreras, el 6.º de Fernando Vera —muy solitario éste durante toda la carrera— y el 9.º de Sergio Aliste, también sin gregarios que lo ayudaran en momentos que pudieron serle más favorables, eran clasificaciones honrosas y satisfactorias, como las entendió el público, que les hizo calle y que llenó el velódromo, al brindarle sus aplausos.

GANADORES DE ETAPA:

1ra. Hernán Donney (Colombia).
2.ª David Ware (EE. UU.).
3.ª Sergio Aliste (Chile-UE).
4.ª Antonio Londoño (Colombia).
5.ª Silvano Contini (Italia).
6.ª Ettore Manenti (Italia).
7.ª Leandro Contreras (Chile-Bata).
8.ª Antonio Londoño (Colombia).
9.ª Olaf Paltian (RFA)
10.ª Roberto Muñoz (Chile).

ABANDONOS:

ARGENTINA: Aguilar.
BELGICA: Blomaerts, de Haes y Keyser.
EE. UU.: Doughty
ITALIA: Bertagnoli.
ESPAÑA: Jiménez, Abad, Gutiérrez.
AUDAX-SAN BERNARDO: Ortega.
UNION ESPAÑOLA: Rojas y C. Reyes.
CORREOS: Ricardo Bretti.

EL VIERNES DE LONDOÑO

Ahora el "escarabajo" reposa. El ciclista colombiano Antonio Londoño ya ha conseguido relajar sus músculos, después del esfuerzo extenuante que exigió esta 2.ª Vuelta Internacional de Chile.

El vencedor de la Vuelta '77 es un pedalero de triunfos. Es hombre que puede perder batallas, pero no cree en el armisticio. Por eso no da treguas.

La posición expectante que tuvo Londoño durante las primeras etapas de la prueba, además de la carta de presentación que mostró el día de la largada (campeón de la Vuelta colombiana realizada en septiembre; 12.º lugar en los 100 kilómetros del Mundial de Ciclismo de Venezuela; dos medallas de oro en los Juegos Bolivarianos), eran un indicio de sagacidad y jerarquía.

Durante la Vuelta, esa gran ilusión chilena —que nació y murió fugazmente— con el liderato de Leandro Contreras, fue una muestra de la intransigencia latente de Londoño.

La ascensión a Portillo resultó un epílogo imprevisto. Era una barrera —a tres mil metros de altura—, casi infranqueable. Había temor ese día en todos los pedaleros. Londoño lo sabía. Esperó el momento con la tranquilidad que su condición de "escarabajo" le otorgaba. Aquella octava etapa, de San Bernardo a Portillo, fue escenario para un trabajo ciclístico del mejor estilo. Cuando aumentaron los rostros preocupados ante una pendiente que se acentuaba, Londoño decidió el ataque.

Aquel día viernes se adjudicó la etapa. Y ahí también quedó decidida la Vuelta.

M. B.

VEIRA LO DIJO CON GOLES

EVENTOS

La "U" era superior a Aviación, pero no lograba la ventaja tranquilizadora. El argentino entró en el cuarto de hora final para anotar los goles que su equipo merecía.

Cuando mandaba Aviación. Koscina va cayendo y Lobos asegura el control de la pelota. Ahí estuvo la diferencia en la media hora inicial:
- **funcionó mejor el mediocampo aviático.**

Pasaron cuarenta y cinco minutos con sabor a nada. A Carballo había que contabilizarle dos salidas a campo abierto para enfrentar a un escapado (Herrera las dos veces) y a Leyton un par de sustos por disparos desviados de Neumann y Socías. Todo lo demás, entre área y área. Con mucho esfuerzo, mucha intención, pero sin ninguna claridad. Con superioridad aviática hasta la media hora por mejor distribución de juego por parte de Coffone y Lobos, en contraste con la imprecisión de Socías y Aránguiz y la oscura faena de Koscina. Y por la atinada marca de Pavez sobre Neumann, el delantero con más recursos para eludir en espacios reducidos. Y con dominio de la "U" —esta vez de blanco— en el cuarto de hora final, aprovechando cierta mejoría en la entrega y una posición más ofensiva de Socías.





Miguel Rubio

EVENTOS

Veira lo dijo...



Pero medular, muy poco. Y para los espectadores, casi nada.

Habrá que atribuirlo a la importancia de los puntos. Los dos con 29, estaban en ese momento jugándose una opción importante en sus aspiraciones a quedar en la Liguilla. La "U" llegaba con mejores antecedentes: cuatro goles a Wanderers y cuota similar a Concepción. Y con la misma alineación que había decidido el partido frente a los penquistas. Aviación mostraba un triunfo valioso sobre Lota Schwager la semana anterior, pero no podía hacer reaparecer a Pennant —anunciado durante la semana—, seguía sin Posenatto y cambiaba a su arquero. Y ni la "U" jugaba como lo había hecho antes ni Aviación podía disimular sus ausencias: faltaba la serenidad que le da Posenatto en esa defensa y se echaba de menos el cabezazo del guatemalteco en su ataque.

Después, otro partido. Lo que esos diez mil espectadores que repletaron El Bosque habían ido a ver. El mismo vértigo, la misma intención, pero ahora con precisión.

Salah desató las amarras al abrir la cuenta a los siete minutos de la reanudación. Y cambió todo: se olvidaron los mediocampistas de Aviación de la marca para intentar el empate por asfixia. Y con ello encontró la "U" los claros que necesitaba para explotar la velocidad de Salah y Neumann, que tenían en Barrera a un buen devolvedor de pases y a Koscina mejor dispuesto para la entrega en profundidad.

Y ya no hubo pausas. Benjamín Pérez le dio al ataque celeste la consistencia que no había podido darle Pamies. Y aumentó el trabajo para Pellegrini —con vacilaciones que parecían desterradas— y comenzó el trabajo para Carballo. Y comenzó a crear Neumann, con menos obstáculos al frente, para desesperación de Pavez e inquietud de Leyton.

La zurda de Pérez exigió a Carballo. Un taco de Neumann dejó campo libre a Koscina, que perdió en la entrega. Una combinación en el área dejó a Coffone enfrentado a Carballo y ganó el arquero. Escapó Salah y lo derribaron en el área. Una escapada de Herrera obligó al guardapalos a cometerle penal en la jugada siguiente. Y ahora se marcó.

Todo eso en cuatro minutos: desde los once a los quince. Y ahí se liquidó el partido. Lobos tiró a la izquierda de Carballo y el arquero llegó en su vuelo para manotear la pelota. Alberto Martínez ordenó repetición, como correspondía: el adelanto había sido notorio. Y al cambiar de lado en el remate, Lobos volvió a provocar el lucimiento de Carballo.

Desde ahí en adelante, todo de la "U". Reforzado su mediocampo con el ingreso de Guerrero y desanimado Aviación por la inutilidad de sus esfuerzos, ya no hubo más sustos en el área de Quintano. En cambio aumentaron las aflicciones para Leyton, salvado dos veces por los palos (un

tiro de Neumann y un cabezazo de Salah) y enfrentado con cierta continuidad a atacantes que escapaban libres.

Bigorra había decidido a su favor su duelo con Miguel Angel Herrera. Fabbiani ya no tenía fuerzas para superar a Pellegrini y Quintano. Ashwell no se complicaba en sus despejes frente a Jáuregui. Socías se hacía perdonar sus errores en la entrega con un desplazamiento notable. Aránguiz ya no se limitaba a quitar, sino que entregaba sin complicarse.

Atrás no había problemas para la "U". Pero la ventaja no era aún tranquilizadora. Y ya eran muchas las oportunidades de gol malogradas.

El gol de Salah. El violento cabezazo del puntero empalmando córner de Koscina se estrella contra el travesaño. Y él mismo conecta el rebote con furibundo puntazo. Es la apertura en el minuto 7 del segundo tiempo. Y desde ese momento se sueltan las amarras y gana el partido.



Miguel Rubio

A eso entró Veira a darle a ese ataque la efectividad que le faltaba. Y el argentino (lento y hasta flojo aparentemente) volvió a cumplir.

Un penal (por falta de Landeros a Salah) y un rebote (disparo de Socías contenido parcialmente por Leyton) le brindaron dos oportunidades que no malogró. Y su serenidad desde los doce pasos y su oportunismo en el área le significaron a la "U" expresar en números la superioridad exhibida desde la media hora de la etapa inicial.

El "ceacheí" resonó fuerte en El Bosque. Y la barra azul, que gritó y alentó más que la local, se fue convencida de que hay equipo para llegar a la Liguilla: son once goles en tres partidos. Y sólo dos en contra...

JULIO SALVIAT.

Miguel Rubio



● Los penales. Arriba, el atajado por Carballo en la repetición. Abajo, el convertido por Veira un par de minutos después de ingresar. Ahí perdió Aviación la posibilidad de cambiar su suerte. Ahí liquidó la "U".

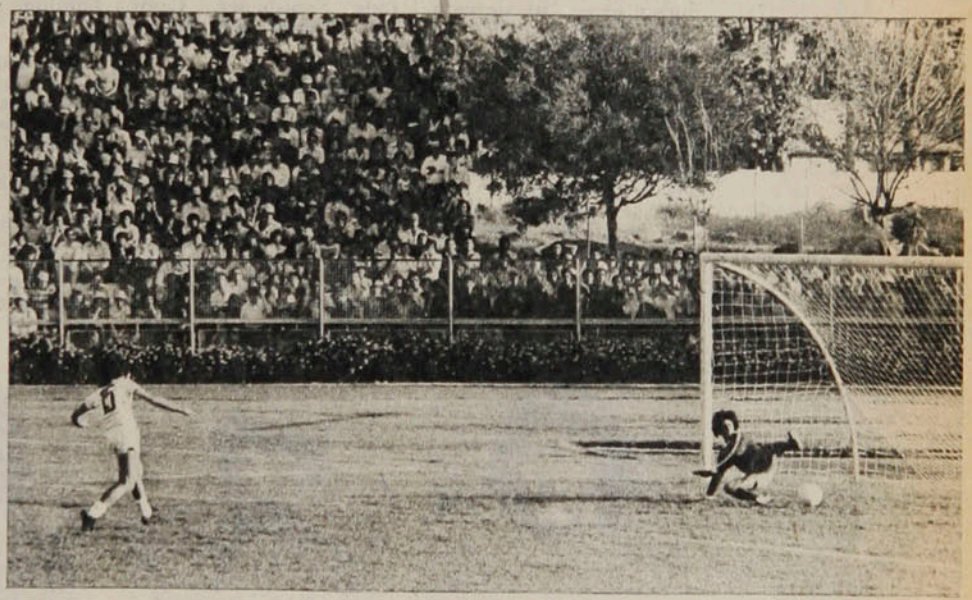

Miguel Rubio

Minicosas

Nadie sabía la exacta capacidad del Estadio El Bosque. Desde el domingo ya se sabe: pagaron 8.267. Y no había un hueco disponible.

Sorprendió la facilidad con que Julio Pavez anulaba a Neumann en el primer tiempo. En el segundo lapso se encontró la explicación: menos protegido, el lateral debió rendirse ante la habilidad y velocidad del puntero.

Veira entró en el minuto 33 del segundo tiempo. Tocó tres veces la pelota: la primera, para anotar el gol de penal; la segunda, para habilitar con buen pase a Neumann; la tercera, para empalmar un rechazo de Leyton en tiro de Socías y anotar el tercer gol.

Reclamaron los jugadores de Aviación por la ilegitimidad de ese tanto. Y no hubo nada irregular. Veira estaba en posición adelantada pasiva y lo habilitó Leyton al desviar el impacto de Socías.

Bueno el arbitraje de Alberto Martínez. Oportuno en sus cobros, enérgico y sin aspavientos para mostrar tarjetas amarillas, atinado en las decisiones importantes, como la de hacer repetir el penal de Lobos.

SINTESIS

2.ª Rueda. 11.ª Fecha.

S. MORNING 0
A. ITALIANO 0

Sábado 5 de noviembre. Estadio Santa Laura. Público: 3.029. Recaudación: $ 104.420. Arbitro: Gastón Castro.

SANTIAGO MORNING: Cabrera (5); Avendaño (3), Pecoraro (4), Tapia (3), Gangas (4); Rivas (3), Arrieta (2), P. González (3); Vargas (2), Martínez (3), Lima (4). DT.: Luis Alamos. Cambio: Vargas por Chávez.

AUDAX ITALIANO: Caruso (4); Yáñez (3), Zamorano (3), Berrio (6), Pardo (4); Acevedo (4), Montero (4), Silva (3); Astudillo (2), Pichulmán (2) y Muñoz (2). DT.: Orlando Aravena. Cambio: Astudillo por Trujillo.

Un encuentro plagado de errores, desordenado y de absoluta falta de fútbol claro. Ni siquiera algunos resquicios de elaboración técnica o táctica. Dos equipos que entraron a la cancha a ganar los dos puntos y lo único que consiguieron fue ofrecer un pobre espectáculo, mediocre y sin sentido.

A los desaciertos de los veintidós jugadores se sumó el árbitro, que tuvo una actuación deplorable.

Dentro de un marco de carencia futbolística,



Omar Berrio.

Audax Italiano estuvo más cerca de conseguir el triunfo, especialmente en los últimos minutos, donde acorraló a Santiago Morning, pero sin tener claridad ni visión de arco.

JOHNNY TEPPERMANN.

CONCEPCION 0
U. ESPAÑOLA 3

Palacios (17'), Peredo (50') y (62').

Sábado 5 de noviembre. Estadio Regional de Concepción. Público: 6.875. Recaudación: $ 124.280. Arbitro: Néstor Mondría. A los 27' Osbén atajó penal a Estay.

CONCEPCION: Valle (3); Droguett (4), Valenzuela (4), Gallardo (4), Serrano (4); Schellberg (4), De la Barra (5), Lamour (4); Burgos (5), Estay (4) y Landeros (4). DT.: Manuel González. Cambios: Gallardo por Cuevas (4) y Landeros por Díaz (3).

U. ESPAÑOLA: Osbén (6); Machuca (5), Herrera (5), González (5), Escobar (5); Palacios (6), Las Heras (4), Novello (4); Miranda (5), Peredo (6) y Véliz (5). DT.: Luis Santibáñez. Cambio: Novello por Quiroz (3).

Incógnita hasta los 27 minutos. Equilibrio hasta entonces, con buen trabajo de mediocampo y certera marcación de ambos sobre las piezas claves del contrario (sobre Peredo y Novello, Concepción; sobre los punteros, Unión Española). El gol de apertura no definía nada. Empezó a definirlo sí el penal que Osbén atajó a Estay a las alturas señaladas. Tardíos cambios en el conjunto lila apresuraron la superioridad de la visita, que recién iniciado el segundo tiempo se puso en cómodo 2x0. Faena tranquila del puntero y triunfo inapelable.



Mario Osbén.

CARLOS VERGARA.

ANTOFAGASTA 1

Acevedo (48').

GREEN CROSS 1

V. M. González (8').

Domingo 6 de noviembre Estadio Regional de Antofagasta Público: 5.849. Recaudación: $ 97.980. Arbitro: Rafael Hormazábal.

ANTOFAGASTA: Rafael Grillo (5); García (5), Albornoz (4), Castro (4), Miranda (5); Barrales (5), Pérez (4), Verdugo (5); Acevedo (5), Rojas (4) y Pons (5). DT.: Donato Hernández. Cambio: Barrales por Chirdo (—).

GREEN CROSS: Amaya (5); Magna (3), Ocampo (4), De Carli (3), Navarro (5); Peñaloza (3), Cortázar (5), Rojas (5); Romero (4), Loyola (4) y V. M. González (4). DT.: Gastón Guevara. Cambio: Magna por Silva (—).

Si algún partido de los que no ganó en este campeonato, pudo y debió ganar Antofagasta fue este del domingo ante Green Cross. Un regalo de la defensa local precipitó la apertura de la cuenta y desde allí (8') todo lo ofensivo corrió por cuenta de los de casa. Especialmente después del empate Antofagasta metió en su sector a la visita y debió aumentar el score. El mismo Acevedo hizo rebotar el balón en el horizontal, elevando Pons en segunda instancia desde muy buena posición. Partido intenso, de gran ritmo, en el que la suerte le fue esquiva al local.



Santos Amaya.

HOMERO AVILA.

WANDERERS 3

Quintero (5) y Espinoza (60' y 61').

COLO COLO 3

Crisosto (12'), Brunel (78') y Quintero autogol (90').

Domingo 6. Estadio Playa Ancha, Valparaíso. Público: 14.475. Recaudación: $ 382.405. Arbitro: Juan Carvajal.

WANDERERS: Frez (5); González (5), R. Díaz (5), Maluenda (4), Aravena (4); Faúndez (5), Illescas (4), Osorio (6); Puntarelli (4), Espinoza (5) y Quintero (4). DT.: José Pérez. Cambio: Osorio por Cordero (3).

COLO COLO: Nef (5); Rodríguez (4), Herrera (4), Brunel (5), D. Díaz (4); Ormeño (5), Inostroza (4), Pinto (3); Ponce (4), Crisosto (4) y Orellana (5). DT.: Sergio Navarro. Cambio: Pinto por Ramos (5).

La situación de ambos equipos suponía un encuentro dramático y lo fue en excesiva medida. Wanderers llegó a ponerse 3 a 1 gracias a sus contragolpes, pero a partir del cambio que pidió Osorio por "fundimiento" careció de un hombre que administrara con criterio. Así Colo Colo se adueñó de todo y con gran temperamento arrinconó a su rival contra la última trinchera que defendían ya heroicamente Frez y su defensa. Cuando ese esfuerzo ya no tenía más minutos para el suspenso, Quintero, gran figura en el ataque local, batió a su arquero y de esa fatalidad Colo Colo sacó el beneficio de un punto que premió más su espíritu que su fútbol.



Fernando Osorio.

IGOR OCHOA.

U. CATOLICA 0
L. SCHWAGER 2

Abad (42', penal) y Merello (85').

Domingo 6.
Estadio Santa Laura.
Partido preliminar.
Arbitro: Juan Silvagno.
Expulsado: Castro (79').

U. CATOLICA: Wirth (4); Oñate (4), Hernández (4), Castro (5), Ubilla (3); Lihn (3), I. Prieto (4), Cavalleri (5); Orellana (4), Roselli (5) y Moscoso (4). DT.: Jorge Luco. Cambios: Orellana por J. L. Prieto (4) y Lihn por Bonvallet (3).

LOTA SCHWAGER: Cartes (5); Azócar (5), Páez (5), Díaz (5), Jara (4); Merello (6), Linaris (6), Abad (5); Jiménez (5), García (3) y Baesso (5). DT.: Vicente Cantatore. Cambios: García por Puebla (4) y Jiménez por Gómez (4).

Nuevamente el viejo concepto de que los partidos se ganan por goles y no por ocasiones quedó en plena evidencia en este partido, donde Universidad Católica se creó numerosas oportunidades, pero no supo concretar ninguna. Sin embargo, el elenco minero, con mayor tranquilidad y con el oficio de sus tres mediocampistas, más la velocidad de Jiménez y Baesso, descompuso a la defensa



Carlos Linaris.

universitaria y desniveló el marcador.

Desde la expulsión de Castro —bastante drástica para un foul magnificado por el brasileño Baesso— el dominio del campo fue absoluto de Lota Schwager por la superioridad numérica establecida en el sector central.

EDUARDO NEIRA.

PALESTINO 1

Fabbiani (19').

HUACHIPATO 0

Domingo 6.
Estadio Santa Laura.
Partido de fondo.
Público: 5.859.
Recaudación: $ 236.020.
Arbitro: Guillermo Budge.

PALESTINO: Araya (4); Herrera (4), Figueroa (4), Fuentes (4), Campodónico (4); Coppa (4), Dubó (4), Rojas (5); Valdés (4), Fabbiani (5) y Pinto (4). DT.: Caupolicán Peña. Cambios: Valdés por Zamora (3) y Coppa por Hodge (4).

HUACHIPATO: Kusmanic (4); Silva (4), Alarcón (4), Avilés (4), Mariángel (4); Suazo (4), Urrizola (5), Carregado (3); Ormeño (4), Fabres (3) y Godoy (4). DT.: Alberto Fouilloux. Cambios: Carregado por Aravena (2) y Godoy por Delgado (3).

Palestino hizo lo justo para ganar el partido: el gol de Fabbiani, en una maniobra personal del centrodelantero. El resto, especular con la ventaja, con la mentalidad de que a estas alturas del campeonato importan los puntos en desmedro del espectáculo.

El cuadro de Peña consiguió lo que pretendía. Pero quedó en deuda en relación a lo que



Oscar Fabbiani.

venía insinuando como cuadro poderoso, de fútbol colectivo y claridad en los conceptos técnicos y tácticos.

Su rival sólo expuso entusiasmo y su conocido esquema colectivo, pero sin ninguna profundidad ofensiva, que de haberla tenido pudo hacer variar el marcador, ya que la defensa palestinista no estuvo muy afortunada.

SERGIO JEREZ.

AVIACION 0
U. DE CHILE 3

Salah (52'), Veira (81', de penal, y 89').

Domingo 6.
Estadio El Bosque.
Público: 8.267.
Recaudación: $ 164.620.
Arbitro: Alberto Martínez.
Penal atajado: Carballo a Lobos (60').

AVIACION: Leyton (5); Rojas (5), Landeros (4), Núñez (4), Pavez (5); Coffone (5), Lobos (4), Jáuregui (4); Herrera (4), Fabbiani (4), Pamies (4). DT.: Hernán Carrasco. Cambios: Pamies por Pérez (5) y Herrera por Díaz (—).

U. DE CHLE: Carballo (6); Ashwell (4), Pellegrini (4), Quintano (5), Bigorra (5); Koscina (4), Aránguiz (4), Socías (4); Neumann (5), Barrera (5) y Salah (5). DT.: Luis Ibarra. Cambios: Barrera por Guerrero (4) y Koscina por Veira (6).

La serenidad de Veira para servir un penal y su oportunismo para captar un rebote le significaron a Universidad de Chile redondear cifras categóricas y expresar más fielmente la superioridad establecida sobre Aviación desde los 30 minutos del primer tiempo. Ingresado a los 30' del segundo tiempo, el argentino su-



Hugo Carballo.

po capitalizar un contraataque muy bien urdido desde que Salah abrió la cuenta, pero que no lograba concretarse por deficiencias en el disparo definitivo. Aviación, que comenzó mejor, malogró la gran posibilidad de cambiar sus suerte cuando Lobos desperdició un penal, que en ese momento habría significado la igualdad a uno.

JULIO SALVIAT.

O'HIGGINS 2

Giribet (3') y Hernández (90').

OVALLE 0

Domingo 6.
Estadio El Teniente, Rancagua.
Público: 5.447.
Recaudación: $ 87.360.
Arbitro: Miguel A. Luengo.

O'HIGGINS: Laino (7); Rojas (5), Ramírez (5), Adriazola (6), León (5); De la Matta (4), Salas (5), Montenegro (—); Hernández (5), Guajardo (4) y Giribet (5). DT.: Nelson Oyarzún. Cambios: Montenegro por La Palma (4) y Guajardo por Merino (4).

OVALLE: Soto (5); Cabrera (5), V. Muñoz (5), Roldán (5), Tabilo (5); Bustamante (5), Arriagada (5), Gómez (5); Dávila (4), A. Tapia (5) y V. Tapia (4). DT.: Guillermo Díaz. Cambios: A. Tapia por Ayala (4) y V. Tapia por Ortiz (5).

Interesante encuentro el jugado en Rancagua. El temprano gol de Giribet estimuló a los locales a una intensa ofensiva, que Ovalle resistió bien, para salir al segundo tiempo a un cambio de papeles sorprendente; fue entonces el huésped el que atacó hasta acorralar a O'Higgins, correspondiendo en



Miguel Laino.

esa instancia papel preponderante a Miguel Laino, principal causante de que Ovalle no consiguiera el empate. Sobre la hora de término, en un aislado contraataque celeste, Hernández puso la cifra definitiva.

RODOLFO MUÑOZ.

ÑUBLENSE 1

O. Muñoz (50').

EVERTON 1

S. González (44).

Domingo 6.
Estadio Municipal de Chillán.
Público: 6.365.
Recaudación: $ 108.065.
Arbitro: Benjamín Barros.

ÑUBLENSE: A. Muñoz (5); Ulloa (5), G. Rojas (4), Cerendero (5), Salinas (4), Reyes (5), Solís (5) Ganeas (4); O. Muñoz (6), Sintas (5) y Herrera (4). DT.: Enrique Hormazábal. Cambio: Gangas por Aballay (—).

EVERTON: Leyes (5); Zúñiga (5), Azócar (5), Díaz (4), Núñez (4); Salinas (5), Lara (4), Cáceres (5); González (4), Ahumada (4) y Ceballos (5). DT.: Pedro Morales. Cambio: González por Spedaletti (3).

Buen partido, con muy decorosa actuación del afligido Ñublense. El marcador desfavorable del primer tiempo no se compadecía con los méritos hechos por el local, que había tenido dominio y oportunidades de su parte, incluso un remate de Solís dió en el travesaño. Al conseguir el empate a los 5' del segundo tiempo, Ñublense se replegó, favoreciendo la reacción ever-



Oscar Muñoz.

toniana. El entonces líder martilleó sobre la valla ñublensina con codicia, pero sin acierto en la ejecución. Un tiempo para cada uno justifica la igualdad, pese a los méritos de Everton en la segunda parte.

MARIO LANDA.

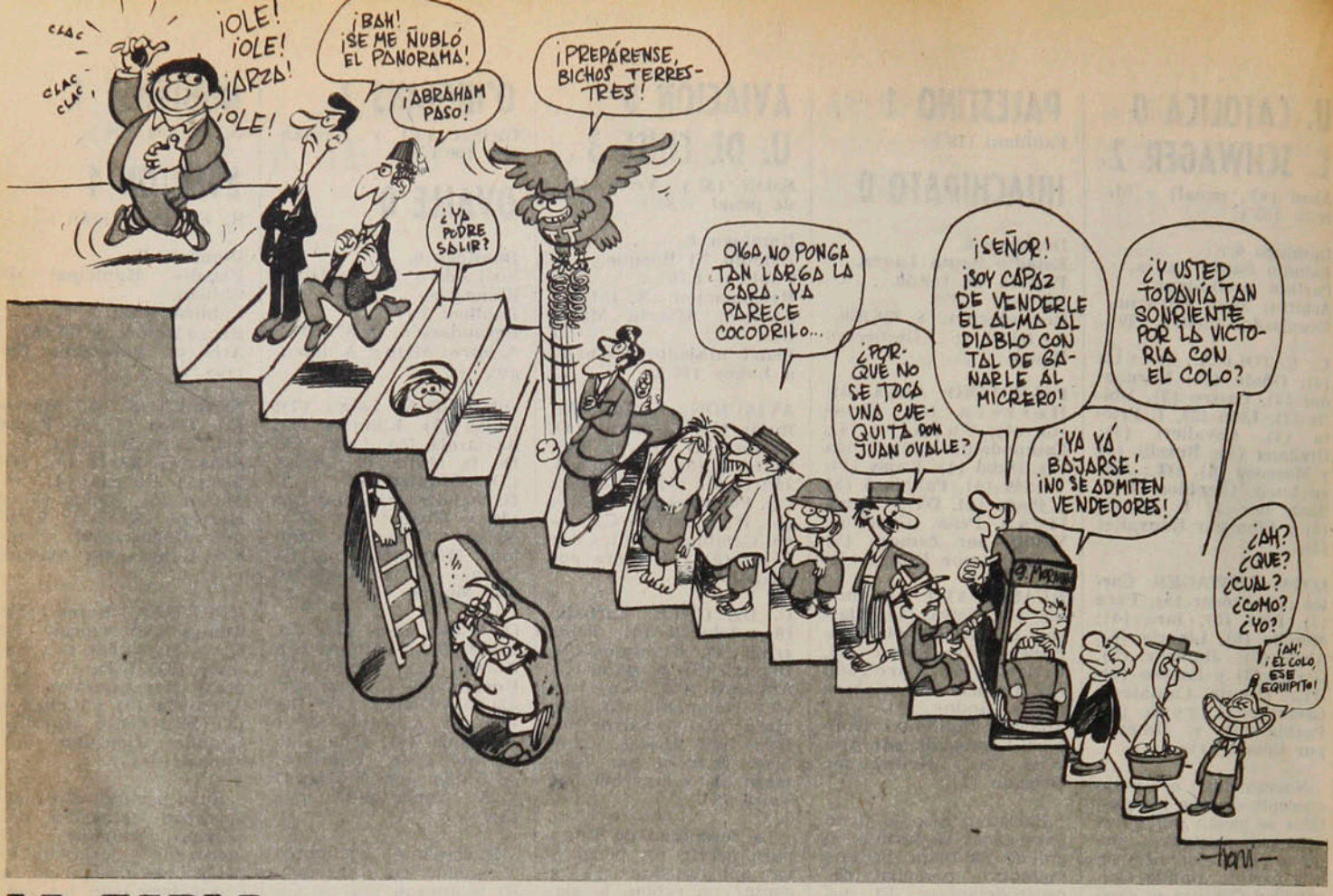

LA TABLA

1ª DIVISION	ANTOFAGASTA	A. ITALIANO	AVIACION	COLO COLO	CONCEPCION	EVERTON	GREEN CROSS	HUACHIPATO	L. SCHWAGER	ÑUBLENSE	O'HIGGINS	OVALLE	PALESTINO	S. MORNING	U. ESPAÑOLA	U. CATOLICA	U. DE CHILE	WANDERERS	CAMPAÑA							
																			PARTIDOS				GOLES			
																			J.	G.	E.	P.	F.	C.	Pts.	Lug
ANTOFAGASTA		1x2	0x1 1x0	0x1 3x2	1x1 2x4	0x3	1x2 1x1	2x3	1x1 1x3	0x5 0x0	0x2 0x2	0x2	1x1 0x3	1x2	4x2 1x3	1x0	0x0 1x0	0x3 0x1	28	5	6	17	23	50	16	18º
A. ITALIANO	2x1		0x2 3x2	0x2 1x0	0x0	2x4 1x2	3x4 1x1	2x0 2x2	0x0 1x2	3x1	1x0	1x1 2x4	3x3	1x1 0x0	0x2 2x3	2x1 2x1	2x0 1x1	3x2	28	10	9	9	41	42	29	7º
AVIACION	1x0 0x1	2x0 2x3		1x2	0x2 1x2	0x2	6x4	1x1	0x2 1x0	3x1 1x0	1x0 2x1	2x2	0x0 1x3	1x0 4x4	1x1	3x1 0x0	1x1 0x3	1x1 1x1	28	10	9	9	38	38	29	7º
COLO COLO	1x0 2x3	2x0 0x1	2x1		1x0	1x3 3x1	2x2	0x3 0x0	2x0	1x0 1x1	1x1 1x1	4x2 0x0	1x0 1x1	4x1 1x1	1x3	3x3 2x2	5x4	2x0 3x3	28	12	11	5	47	37	35	4º
CONCEPCION	1x1 4x2	0x0	2x1 2x1	0x1		1x2	3x1	1x1	1x1 1x4	1x3 1x0	1x0 1x3	4x1	1x5 0x2	0x0 1x1	0x1 0x3	2x0 0x1	2x1 2x4	4x2 3x1	28	11	6	11	39	43	28	9º
EVERTON	3x0	4x2 2x1	2x0	3x1 1x3	2x1		2x3 1x0	2x1 2x0	2x2 1x1	1x0 1x1	1x1	1x0 0x2	1x6 0x0	4x0 2x0	1x1 1x1	1x1 3x1	1x1	4x3	28	15	9	4	49	33	39	2º
GREEN CROSS	2x1 1x1	4x3 1x1	4x6	2x2	1x3	3x2 0x1		0x3 1x0	1x3 3x2	2x1 3x1	1x1 1x0	1x1 1x1	1x1 0x1	1x1 1x2	0x7	1x2 2x1	0x0	1x3	28	9	9	10	39	51	27	10º
HUACHIPATO	3x2	0x2 2x2	1x1	3x0 0x0	1x1	1x2 0x2	3x0 0x1		1x1 1x1	1x2	2x1	2x1 2x1	1x1 0x1	2x2 1x0	1x4 2x2	2x2 0x2	1x1 0x1	1x0	28	8	10	10	33	36	26	11º
L. SCHWAGER	1x1 3x1	0x0 2x1	2x0 0x1	0x2	1x1 4x1	2x2 1x1	3x1 2x3	1x0 1x1		0x0	0x0 0x2	2x2 1x3	0x1	1x0	1x1	3x0 2x0	1x0	4x4 2x2	28	10	12	6	40	31	32	5º
ÑUBLENSE	5x0 0x0	1x3	1x3 0x1	0x1 1x1	3x1 0x1	0x1 1x1	1x2 1x3	2x1	0x0		2x5 1x3	0x0 0x0	2x1	0x0	1x3 1x2	0x0	2x2 0x1	1x1 3x1	28	5	10	13	29	38	20	17º
O'HIGGINS	2x0 2x0	0x1	0x1 1x2	1x1 1x1	0x1 3x1	1x1	1x1 0x1	1x2	0x0 2x0	5x2 3x1		1x2 2x0	2x4	1x1	1x0 0x7	0x0	1x4 1x1	2x2 0x1	28	8	9	11	34	38	25	12º
OVALLE	2x0	1x1 4x2	2x2	2x4 0x0	1x4	0x1 2x0	1x1 1x1	1x2 1x2	2x2 3x1	0x0 0x0	2x1 0x2		1x2 1x2	0x2 1x1	1x2	1x0 1x2	0x3	2x1	28	7	9	12	33	41	23	13º
PALESTINO	1x1 3x0	3x3	0x0 3x1	0x1 1x1	5x1 2x0	6x1 0x0	1x1 1x0	1x1 1x0	1x0	1x2	4x2	2x1 2x1		3x1	1x3 2x0	1x2	2x3 0x0	4x1 1x1	28	14	9	5	52	28	37	3º
S. MORNING	2x1	1x1 0x0	0x1 4x4	1x4 1x1	0x0 1x1	0x4 0x2	1x1 2x1	2x2 0x1	0x1	0x0	1x1	2x0 1x1	1x3		0x2 0x0	3x1	1x1 2x3	0x1 1x1	28	4	14	10	27	39	22	14º
U. ESPAÑOLA	2x4 3x1	2x0 3x2	1x1	3x1	1x0 3x0	1x1 1x1	7x0	4x1 2x2	1x1	3x1 2x1	0x1 7x0	2x1	3x1 0x2	2x0 0x0		1x1 2x3	0x0	2x0 3x1	28	16	8	4	61	27	40	1º
U. CATOLICA	0x1	1x2 1x2	1x3 0x0	3x3 2x2	0x2 1x0	1x1 1x3	2x1 1x2	2x2 2x0	0x3 0x2	0x0	0x0	0x1 2x1	2x1	1x3	1x1 3x2		0x2 x	2x1	27	7	8	12	29	41	22	14º
U. DE CHILE	0x0 0x1	0x2 1x1	1x1 3x0	4x5	1x2 4x2	1x1	0x0	1x1 1x0	0x1	2x2 1x0	4x1 1x1	3x0	3x2 0x0	1x1 3x2	0x0	2x0 x		1x2 4x0	27	10	11	6	42	28	31	6º
WANDERERS	3x0 1x0	2x3	1x1 1x1	0x2 3x3	2x4 1x3	3x4	3x1	0x1	4x4 2x2	1x1 1x3	2x2 1x0	1x2	1x4 1x1	1x0 1x1	0x2 1x3	1x2	2x1 0x4		28	6	9	13	40	55	21	16º

SINTESIS



GOLEADORES

1.ª División

CON 26: OSCAR FABBIANI (P).

CON 21: Jorge Peredo (UE).

CON 14: Víctor Estay (DC).

CON 13: Julio Crisosto (CC).

CON 11: Sergio Ahumada (EV), Domingo Loyola y Patricio Romero (GC).

CON 10: José Ceballos (EV) y Héctor Veira (UCH).

CON 9: Luis Carregado (H), Juvenal Vargas (O'H), Julio Ortiz (OV), Jorge Spedaletti (EV), José Illescas (SW) y Luis Roselli (UC).

CON 8: Horacio Astudillo (AI), Héctor Pinto y Juan C. Orellana (CC), Ricardo Fabbiani (AV), Eduardo Jiménez (LSCH) y Manuel Pichulmán (AI).

2.ª División

CON 18: HUGO CARDENAS (IND).

CON 17: Ely Carrasco (MALLECO).

CON 16: Ermindo Onega (DLS).

CON 15: Luis Ahumada (C.Loa).

CON 14: Rubén Rivera (SL) y Hugo Ubeda (USF).

CON 12: Miguel Flores (N) y Alfonso Caroca (T).

CON 11: Manuel Baeza (MAG), Gabino Román y Luis Castillo (R) y Claudio Araya (F).

2ª División

2.ª Rueda
11.ª Fecha

Sábado 5 de noviembre.

LA SERENA (3), Aretxabala, Durán (autogol) y Hurtado.
INDEPENDIENTE (1), Juárez.

MAGALLANES (3), Barra, Echeverría y Liendro.
SAN ANTONIO (3), Miranda, Muñoz y Ortega.

NAVAL (3), Lara, Lagreze y Herrera.
UNION CALERA (3), Riffo, Soto y Escobar.

Domingo 6.

COBRELOA (0).
COQUIMBO UNIDO (2), Gallegos y Rojas.

SAN LUIS (2), Salazar y Briscenda.
TRASANDINO (2), González y Torres.

U. SAN FELIPE (2), Polo y Ubeda.
FERROVIARIOS (1), Araya.

COLCHAGUA (3), Valenzuela (2) y Segovia.
RANGERS (2), Castillo (2).

CURICO UNIDO (0).
MALLECO UNIDO (0).

IBERIA (1), Inostroza.
D. LINARES (3), Espinoza (2) y Andrade.

POSICIONES

EQUIPOS	PJ	PG	PE	PP	GF	GC	Pts.	PROXIMO RIVAL
U. SAN FELIPE	28	14	8	6	52	31	36	(V) UNION CALERA (8x1)
COBRELOA	28	15	6	7	45	26	36	(V) RANGERS (4x1)
RANGERS	28	15	6	7	43	30	36	(L) COBRELOA (1x4)
CQBO. UNIDO	28	12	11	5	42	28	35	(L) NAVAL (2x2)
MALLECO UNIDO	28	11	12	5	35	26	34	(L) COLCHAGUA (2x0)
LA SERENA	28	13	6	9	50	36	32	(V) TRASANDINO (4x2)
INDEPENDIENTE	28	11	9	8	47	39	31	(L) IBERIA (1x1)
NAVAL	28	10	11	7	40	32	31	(V) COQUIMBO (2x2)
SAN LUIS	28	11	7	10	42	41	29	(V) MAGALLANES (0x1)
TRASANDINO	28	10	9	9	39	46	29	(L) LA SERENA (2x4)
D. LINARES	28	10	6	12	43	40	26	(L) CURICO UNI. (0x1)
SAN ANTONIO	28	9	7	12	46	53	25	(L) FERROVIA. (3x2)
FERROVIARIOS	28	8	7	13	31	38	23	(V) SAN ANTONIO (2x3)
COLCHAGUA	28	8	7	13	28	39	23	(V) MALLECO UNI. (0x2)
IBERIA	28	6	8	14	32	53	20	(V) INDEPEN. (1x1)
UNION CALERA	28	6	8	14	37	55	20	(L) U. SAN FELIPE (1x8)
CURICO UNIDO	28	6	7	15	20	36	19	(V) LINARES (1x0)
MAGALLANES	28	7	5	16	37	57	19	(L) SAN LUIS (1x0)

EL EQUIPO DE LA SEMANA

Miguel Laino (O'H)

Emiliano Azócar (LSCH) — Víctor Adriazola (O'H) — Omar Berrio (AI) — Vladimir Bigorra ("U")

Rubén Palacios (UE) — Carlos Linaris (LSCH) — Fernando Osorio (W)

Oscar Muñoz (Ñ) — Jorge Peredo (UE) — Juan C. Orellana (CC)

EL RANKING

PROMEDIO 5.28: Elías Figueroa (Palestino).

PROMEDIO 5.00: Mario Cerendero (Ñublense), Alberto Quintano (U. de Chile).

PROMEDIO 4.95: Omar Berrio (A. Italiano), Miguel Laino (O'Higgins).

PROMEDIO 4.90: Miguel Leyes (Everton), Juan Lapalma (O'Higgins), Hugo Carballo (U. de Chile).

PROMEDIO 4.85: Mario Osbén (U. Española).

PROMEDIO 4.80: Víctor Estay (Concepción), Jaime Ocampo (Green Cross), Rafael González, Enzo Escobar y Jorge Peredo (U. Española), Adolfo Nef (Colo Colo).

PANORAMA

Colo Colo no se enriela

Guillotina para cuatro



Oscar Lagos

● **Araneda y Vergara. Cuando eran alegres reservas.**

Que un club desahucie al entrenador porque lleva ocho fechas sin ganar no es una novedad en el fútbol chileno. Que el mismo club decida rescindirle el contrato a cuatro jugadores —uno de ellos titular— porque protagonizaron un escándalo policial, tampoco es nuevo. Sin embargo, la pasada semana los titulares principales de los diarios, la preocupación especial de los noticieros de radio y televisión y las conversaciones de los aficionados giraron en torno a estos dos hechos. La diferencia radicaba en que la institución protagonista de la historia era Colo Colo, tradicionalmente ligado al primer plano noticioso.

Seis empates y dos derrotas —una con el colista— determinaron que la directiva alba, que preside el financista Luis Alberto Simián, decidiera finiquitar el contrato con el entrenador húngaro-español Ferenc Puskas. Aunque no constara que era la solución para los males, era la única manera de aplacar las voces airadas de los hinchas. Se dijeron muchas cosas. Que Puskas no imponía disciplina, que había mano blanda de su parte, que no conocía el medio futbolístico chileno y por eso se había equivocado en sus planteamientos tácticos. El ex gran jugador del Real Madrid señalaba, por su parte, que no se había equivocado, que sólo era una mala racha, que al plantel lo afectaba la presión sicológica de ganar. Se optó por lo de siempre: echar al entrenador.

Se habló de reconciliación, de nuevos bríos, de esperanzas renacidas al tenor de conversaciones "francas" y diálogos "abiertos" entre dirigentes y jugadores. Se especuló con días mejores y futuros triunfos. Se juró acatamiento a la disciplina y entrega total de todos los integrantes de la planilla a las indicaciones del nuevo técnico, Sergio Navarro. Las fotografías mostraron caras sonrientes y las declaraciones derrochaban optimismo.

Todavía estaba latente el revuelo causado por la partida abrupta de Puskas, cuando cuatro elementos del plantel albo se encargaron de aportar nuevo material de primera página. Luis Díaz, Luis Araneda, Augusto Vergara y Alfredo Pontigo fueron notificados por el presidente Simián, durante el primer entrenamiento dirigido por Navarro en Pedreros —el jueves—, que la directiva había acordado rescindir sus respectivos contratos. La razón: noches atrás los cuatro jugadores mencionados habían protagonizado un escándalo policial e incluso habían sido detenidos por la fuerza pública. La investigación de los hechos, llevada a cabo por el capitán de Carabineros Leonel Acuña, integrante del directorio colocolino, señalaba que la detención se produjo en el pecaminoso sector de Hurtado de Mendoza con San Martín.

Los afectados no negaron los hechos. Sólo esgrimieron tímidas justificaciones, como la de Luis Díaz, quien señaló que *"me encontraba solo en Santiago y quise entretenerme un poco"*. Araneda se defendió argumentando que no había sido detenido, aunque en el informe del capitán Acuña se indica lo contrario, incluso con el agravante de que se encontraba sin cédula de identidad al momento del arresto.

Al notificar la decisión de la directiva al resto del plantel, Simián manifestó que los cuatro perjudicados tenían quince días para apelar a la medida, aunque trascendió que en ningún caso se perdonaría a Luis Araneda, protagonista de numerosas "fugas" en lo que va corrido de la temporada.

Las reacciones del plantel fueron diversas. Mientras unos justificaban, pero no perdonaban; otros perdonaban, pero no justificaban. Otros prefirieron el silencio y algunos masculaaron protestas en contra de sus cuatro compañeros por el nuevo bochorno.

El domingo, Colo Colo partió a Valparaíso a cumplir su compromiso con Wanderers, cargado de presiones, de conflictos emocionales y de desconcierto. El empate con uno de los colistas del certamen, lejos de traer alguna tranquilidad a la tienda del cacique, sólo sirvió para alimentar la hoguera de la especulación y darle más tema de

conversación a los aficionados, más titulares a la prensa y más preocupaciones a los dirigentes.

Si el culpable era Puskas, si la sinrazón es de los dirigentes o si los errores son de los jugadores, sólo el tiempo lo dirá. Por ahora, Colo Colo ve alejarse cada día más la posibilidad de conseguir el título y amenazada su opción a la Liguilla que clasificará al segundo equipo chileno para la Copa Libertadores.

SERGIO JEREZ.

Sudamericano de Atletismo:

Lo bueno de todo lo malo

Todo se confabuló para configurar el más discreto de los Campeonatos Sudamericanos de Atletismo: organización deficiente y clima lluvioso. La pista, que no era de tartán, como habían prometido los organizadores, resultó un peligro, más que un campo propicio para las marcas. Los fosos quedaron inservibles.

Lo único novedoso en el Sudamericano de Montevideo (versión vigésimo novena) fue el récord establecido por Brasil en la acumulación de medallas: consiguió 49, una más que en el torneo anterior, realizado en su propio país. Argentina, que lo escoltó en el recuento de medallas, sólo obtuvo 17.

Leopoldo Canales



● **Alejandra Ramos. Dos de oro para Chile: las únicas.**

Chile, sobre cuyas modestas posibilidades ya se había hablado antes de la partida, cumplió por sobre lo previsto: dos medallas de oro (ambas ganadas por Alejandra Ramos), cuatro de plata y seis de bronce. Reina del mediofondo, la curicana se adjudicó con inesperada facilidad las pruebas de 1.500 (4.39.8) y 800 metros (2.12.33).

Ariel Santolaya (400 metros), Lorena Prado (lanzamiento de la bala), Emilio Ulloa (1.500 metros) y la posta de 4x100 (Kinzel, Abalos, Villar y Herencia), brindaron las medallas de plata. Todos con mérito especial: Santolaya bordeó su propio récord, Lorena Prado batió su marca personal, Emilio Ulloa superó sus últimos registros y las integrantes de la posta batieron el récord nacional con un tiempo de 47.8.

Beatriz Arancibia (salto alto), Carla Herencia (100 metros), Francisco Pichot (salto triple), Flavia Villar (200 metros) Fernando Hoces (garrocha), y la posta de 4x400 recibieron medallas de bronce. Las sorpresas corrieron por cuenta de Carla Herencia, que confirmó sus pregresos, y de la posta de varones, formada a último momento y que actuó con gran coordinación.

El próximo torneo sudamericano ya tiene sede y fecha: será en Cali, Colombia, en octubre de 1979.

GOLF:

En el Valle de la Luna

En una zona de acantilados, a 3.200 metros de altura, los bolivianos realizaron el milagro de construir una cancha de golf, para que se jugara allí el 32.º Campeonato Sudamericano. No les importó el esfuerzo de tener que transportar toneladas de tierra para árboles y pasto que forman el vergel de Maiacilla. Y allí, en el Valle de la Luna, nombre poético, se vivió una experiencia que agota los adjetivos de parte de los visitantes. A lo increíble del emplazamiento de la cancha, se sumaba la atmósfera transparente, el panorama que se dominaba y hasta el viento que subía del trópico por las tardes.

Pero había sus bemoles en medio de tanta belleza: fairways angostos, largos, con unos "par tres" de 200 yardas, que requerían maderas. Y la altura que también algo afectaba. Para los de casa no existieron problemas y así surgió la sorpresa de ver a un equipo boliviano muy crecido que hasta le discutió el mejor

DUELO EN EL TENIS

Hace justamente un año conquistó su último campeonato. Había ganado el Torneo "Salvador Deik" sin perder un solo set. En ese momento, Francisco Javier Musalem era el mejor tenista a nivel local, lo que quedó ratificado a fines de año, al ser incluido en la lista a filos diez mejores chilenos. Figura destacada desde muy joven, había respondido a un apellido de tradición tenística: campeón infantil y juvenil, colaborador en títulos sudamericanos, integrante del equipo de la Copa Davis en 1972.

Hace un año nos dijo que aún creía estar a tiempo para ser algo más en el tenis. "Los latinoamericanos siempre perdemos un par de años en ubicarnos en lo que realmente queremos hacer. Yo aún estoy joven (tenía 24 años) y puedo recuperar terreno en el orden internacional. Espero viajar a Estados Unidos y Europa a recuperar el tiempo perdido". No lo hizo. Estuvo retirado de las canchas y sólo hace un par de torneos volvió a los courts. Fuera de formas todavía, sólo participó en dobles: fue semifinalista en el Torneo "Fiestas Patrias" y llegó a cuartos de final en el "Salvador Deik".

El viernes en la noche, viajando a La Serena, volcó en su vehículo. Y falleció cuando era trasladado a la posta en las cercanías de Ovalle.

El tenis y el deporte están de duelo.

En el valle...

derecho al título a los argentinos, con los que empataron su match, aparte del campanazo de ganar por 4-0 a los brasileños.

Los transandinos con casi sus titulares habituales sumaron 13 de 14 puntos máximos a obtener, ya que cedieron el único en el empate con los del Altiplano que los escoltaron a un punto. En damas se vio una exhibición impecable de las brasileñas, que ganaron su título en calidad de invictas, con cifras de 4-0 cada partido. No en balde tienen el equipo más nivelado y poderoso, el mismo que el año pasado ocupó el tercer lugar en el Mundial de Portugal.

Entre las figuras promisorias destacó con luces propias la juvenil Susana Faccini, de Colombia, quien, pese a sus 14 años, llevó a la brasileña Noronha hasta el hoyo 18. Extrañó la baja de los peruanos, que perdieron todos sus partidos sin apelación. Los chilenos se mantuvieron en el nivel conocido.

TITO REY BENNETT

Clínica tenística en el Nacional

El encanto del profesor Vilas

"Lo que voy a enseñarles lo conocen los cinco mejores tenistas del mundo... y los cinco más malos también. No es un secreto. Lo que hace la diferencia entre unos y otros es la aplicación para trabajar en perfeccionarse".

Ante un auditorio de cinco mil personas —la mayoría niños y jóvenes—, Guillermo Vilas se mostró como un consumado profesor. Invitado por la Federación Chilena de Tenis y la Dirección General de Deportes y Recreación, el tenista argentino y su entrenador y compañero de viajes Ion Tiriac mostraron los aspectos básicos del tenis y ofrecieron una espectacular exhibición al enfrentarse en un match a dos sets.

Junto a una selección de veinte de las principales figuras infantiles, menores y juveniles de Chile, Vilas y Tiriac mostraron los aspectos básicos del juego de fondo, la volea y el remache. Y con gran manejo didáctico explicaron los secretos de esos golpes y satirizaron los defectos más comunes. Con eso lograron la esperada comunicación con quienes los escuchaban y observaban.

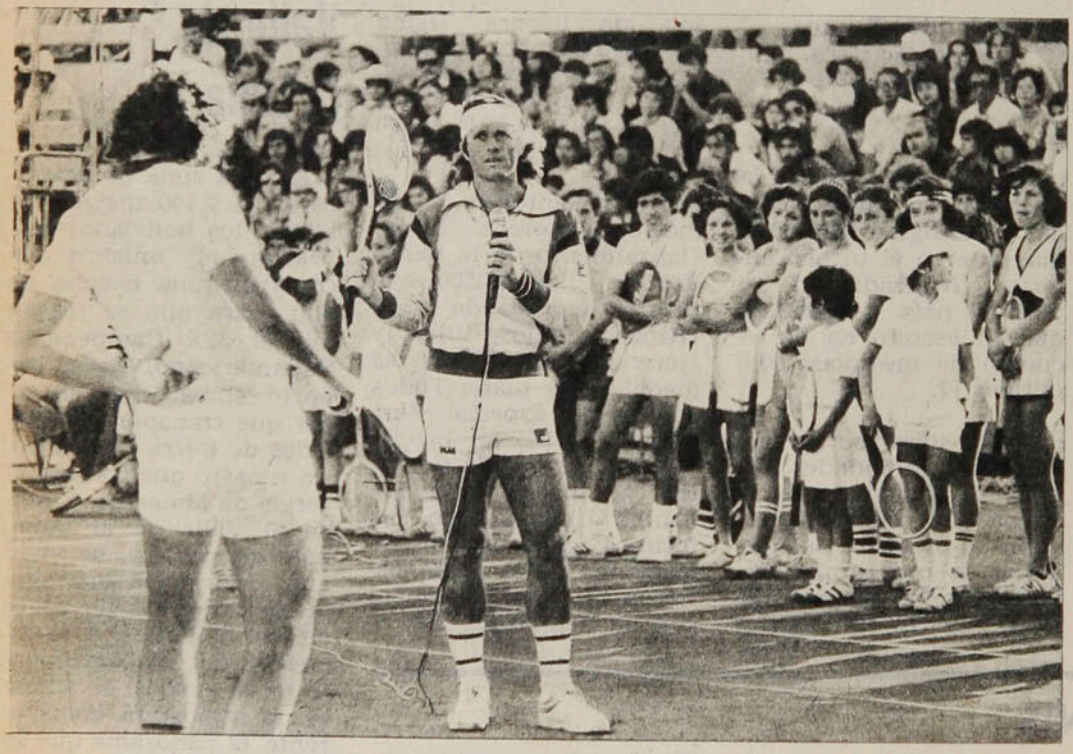

● **Vilas explica, Tiriac demuestra, cinco mil aprenden.**

El encuentro entre ambos constituyó una ratificación de las virtudes de Vilas, considerado actualmente el número uno en el mundo, y una sorprendente demostración técnica de Tiriac, integrante del equipo de su país en la última Copa Davis. El rumano mostró también un gran sentido del humor cuando, en fingido arrebato, desenfundó una espectacular raqueta de doble encordado para contrarrestar en un momento dado la superioridad de Vilas. El match finalizó con triunfo para el argentino por 6-4 y 6-4.

Vilas anticipó que regresará a Chile el próximo lunes, luego de participar en el Grand Prix de Bogotá. Y que después del torneo en Santiago participará en otro en Buenos Aires, donde espera reunir los puntos suficientes para consagrarse campeón 1977. Eso le evitaría disputar los torneos de Sudáfrica y Australia y le permitiría, en contraste, prepararse mejor para el Torneo de Masters que se jugará la primera semana de enero en el Madison Square Garden de Nueva York.

—Este ha sido un gran año para mí —señaló—. *Y la experiencia de hoy se agregará a los buenos recuerdos que me dejaron los triunfos de Roland Garros y Wimbledon y el premio que me concedieron los periodistas de Estados Unidos al consagrarme como el mejor deportista profesional del año.*

CARLOS RAMIREZ

SUDAMERICANO DE RUGBY:

Mano a mano con los Pumas

Fue calificado unánimemente como el peor partido jugado por una selección chilena en los últimos diez años. Jugadores, técnico y espectadores coincidieron en que fue como si hubiesen olvidado jugar rugby.

Y ese encuentro, que terminó con derrota

frente a Uruguay, determinó que Chile fuera tercero en el Sudamericano de Rugby disputado en Tucumán, Argentina. Al partir, el objetivo era conseguir el segundo lugar, que por antecedentes parecía corresponderle: aunque Uruguay ha progresado, el rugby chileno está aún en un nivel superior.

Hasta ahí la selección nacional cumplía de acuerdo a sus posibilidades: había ganado a Paraguay (23-3) en la jornada inaugural y ya podía contabilizar triunfo sobre Brasil, vapuleado por Argentina en su primer compromiso. Pero el contraste con los uruguayos hizo decaer los ánimos. Se ganó a los brasileños, pero con más zozobras que las previstas: 33x27.

Y cuando se esperaba el descalabro frente a los argentinos, que en todos sus partidos anteriores había superado la cuota de setenta puntos, apareció un equipo virado, que les jugó de igual a igual a los pumas y redondeó uno de los partidos más estrechos de las confrontaciones rugbísticas entre chilenos y argentinos.

Igualados a diez al terminar el primer tiempo (Chile logró marcar el único try recibido por los argentinos), el equilibrio se mantuvo durante buena parte del segundo, para desesperación de los cuatro mil asistentes que llenaban el campo del Club Atlético Concepción. Sólo en los minutos finales pudo Argentina establecer la diferencia que sería definitiva: 25x10.

Berstein, Tagini, Moreno, Adriazola, Gurruchaga, Sosteras, McGregor, Bengoa, Didier, Pizarro, Allamand, Serón, Cabargas, Sirner y Planella (reemplazado por Montebruno) conformaron el quince que se paró con decoro frente a uno de los mejores equipos del mundo. Y aunque esa actuación no sirvió para mejores ubicaciones, al menos sirvió para borrar el papelón frente a los uruguayos.

La derrota de Julio Gómez:

Un traspié inesperado

Fue —según Pincho Ojeda— un golpe de suerte: un puñetazo que lanza el boxeador estando a punto de ser noqueado. En el Caupolicán hablarían de "la cachetada del payaso". Pero, afortunado o no, ese golpe le significó a Julio Gómez perder tras una impresionante racha de KO y terminar con doce puntos de sutura en el interior del labio. Y ver postergadas por el momento sus aspiraciones de conseguir una pelea por el título mundial.

El imprevisto tropiezo se lo causó el estadounidense Bruce Curry, en un combate efectuado en Stockton, el 19 de octubre.

En su descripción del combate, Ojeda —manager de Gómez— cuenta que el boxeador negro entró a liquidar de inmediato, pero que su pupilo no sólo capeó el temporal, sino que sacó ventajas iniciales: *"Se dedicó a boxearlo de contragolpe, dejándole la iniciativa y aplicándole varios "coscorrones" secos. Uno —un cruzado de izquierda— conmovió a Curry de pies a cabeza y lo mandó a su rincón a trastabillones. Tuvo suerte de que el golpe se produjera justo al sonar la campana".*

Cuenta que el segundo round fue muy similar. Que Gómez siguió —de acuerdo al plan de pelea— en actitud de espera. La intención era dejarlo gastar energías en los tres o cuatro primeros giros y luego, al igual como lo hizo con Morgan (KO al 6.º) y con Méndez (KO al 5.º), asumir la iniciativa. Y que en el el tercero todo seguía igual. Faltaban segundos para el término del round, cuando se produjo lo inesperado. Relata Ojeda:



● **Julio Gómez pegando. Ahora le tocó recibir.**

"Estando Julio en su propio rincón, Curry lanzó una derecha que dio en plena boca de Gómez. Cruzó su izquierda instantáneamente y también acertó en la boca. La sangre saltó a borbotones. Sonó la campana. Llamamos al médico de turno. Total: suspensión del combate y traslado inmediato de Julio a la sala de emergencia del hospital más cercano."

Ocho puntos en la herida del primer golpe; cuatro en la del izquierdazo.

"Pero el pugilismo —escribe Ojeda— *como todo en la vida, es un desafío que hay que afrontar con virilidad. Y Gómez reaccionó como hombre. Cuando todos los que lo acompañábamos estábamos cariacontecidos, se sacó las zapatillas y levantó la cara para decirme*: 'Oiga, don Pincho, ¿cuándo le podremos pelear la revancha a este negro?'."

Las gestiones para esa revancha se iniciaron en esa misma noche. Y el plan sigue: Ojeda le dio plazo hasta el 22 de este mes a Henry Fuentes, el promotor que gestiona la pelea por el título mundial. Si a esa fecha no hay rival para Gómez, Ojeda se encargará personalmente de conseguirlo.

MONICA COVARRUBIAS:

Un "Puntito" para creer

Antes le decían "Medio Punto", pero ahora que ha crecido un poco todos la conocen por "La Puntito". Y es que viéndola en la cancha levantándose escasamente sobre el metro cincuenta y muy menuda, da la impresión que la raqueta que sostiene en su mano izquierda será demasiado para ella. Pero "La Puntito" se da maña para jugar y ganar. Es la flamante ganadora de la Categoría Honor del Torneo Salvador Deik y ahora nueva integrante de Escalafón Nacional, Mónica Covarrubias, de escasos 13 años (4 de junio de 1964), una de las principales figuras y segunda cabeza de serie en infantiles del Campeonato de Chile.

A mediados de 1965 comenzó en el tenis por casualidad. Pese a ser su padre jugador del Club Santiago, jamás le impuso este deporte ni a ella

Un "Puntito"...

ni a su hermano Julio, también figura destacada en el ambiente nacional... *"Los primeros secretos me los enseñó mi tía Carmen Ibarra, que fue mi entrenadora por bastante tiempo; pero desde este año mi entrenador es Carlos Ayala, con quien pasé a Honor en el campeonato Anita Lizana y ahora a Escalafón."*

El secreto de su rápido ascenso es su constancia. Llega todos los días a entrenar a las 3 de la tarde y se va después de las 7, si la luz del día lo permite. De ahí a casa a preparar sus "tareas escolares", pues es alumna de octavo básico en El Corazón de María, en Gran Avenida, barrio en donde vive. *"Es lindo haber pasado a Escalafón, y un orgullo, pues es la categoría máxima* —cuenta alegremente—. *Me gustaría seguir progresando y llegar a ser campeona de Chile. Y si resulto realmente buena, tratar de conseguir una beca para seguir jugando fuera.*

Pese a sus escasos años ya ha sido internacional. Estuvo en enero en el Torneo Crepuscular de Mendoza, donde llegó a semifinales. Luego, en febrero, logró junto a Eugenia Fernández el campeonato de dobles en infantiles en el Carrasco Bowl de Montevideo, siendo además vicecampeona por equipos. Por último concurrió al Sudamericano de Caracas, Venezuela, donde tuvo de entrada como rival a la venezolana Marlín Noriega, que finalmente sería la campeona, quien la derrotó sin apelación.

En estos días tuvo un difícil compromiso, como fue el Campeonato de Chile en el que fue seleccionada como segunda cabeza de serie. Anticipaba como muy difícil la posible semifinal en que enfrentaría a Marlene Zuleta, tercera cabeza de serie; y de superar ese escollo, más difícil aún la final con Eugenia Fernández, actualmente la mejor infantil de Chile. Fue, efectivamente, subcampeona.

—¿Y después del Campeonato de Chile?

—*Seguiré entrenando fuerte para poder hacer un buen papel en Escalafón Nacional en el resto de los torneos del año y así no me saquen en primera vuelta.*

CARLOS RAMIREZ.

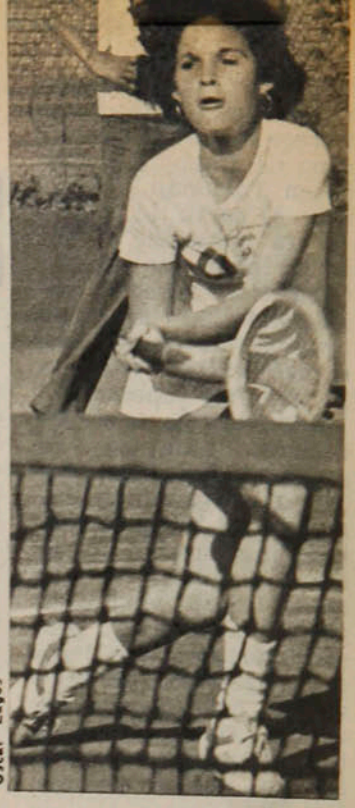

Oscar Lagos

El secreto de su rápido ascenso: la constancia.



Oscar Lagos

Con su profesor. "Los primeros secretos me los enseñó Carmen Ibarra."

Y ahora es Cruifet

Cuando Johann Cruyff daba la vuelta con los ojos llenos de lágrimas en el "Olimpish Stadium" de Amsterdam, los hinchas del Barcelona saltaban de alegría frente al televisor a casi dos mil kilómetros de distancia. Era su triunfal despedida ante más de setenta mil espectadores que gozaron con el triunfo de Holanda ante Bélgica, victoria que les aseguró el viaje a Argentina el año próximo.

Las lágrimas del delantero —quizá el más extraordinario de los últimos tiempos después de Pelé— se debían a su emoción por el adiós al seleccionado de su país. Fue un adiós como se debe: Cruyff jugó como los dioses y su cuadro logró un excelente resultado.

Jugó 48 partidos internacionales con los colores holandeses, buena parte de ellos como capitán. En el Mundial de 1974 fue uno de los grandes artífices de la "explosión" holandesa. Poco después el club español Barcelona lo contrató. Desde entonces, para muchos es "Cruifet", como lo llaman los hinchas, al catalinizarle el apellido.

No hay duda que en la decisión del astro de decir adiós al seleccionado de su país pesan los abundantes dólares que le cobra al Barcelona. También tiene que ver con las normas del contrato firmado por este jugador hábil, eterno burlador de defensas, capaz de mantener a todo un estadio con el corazón en la boca cuando se acerca al arco adversario. Por todas estas razones, los dirigentes del club no quisieron correr el riesgo de que su mejor figura se someta a la dura prueba de un campeonato mundial luciendo una camiseta ajena.

En este conjunto de emociones e intereses, la hinchada de Barcelona juega un papel más emotivo y desinteresado. Si saltaron de alegría con el triunfo holandés fue porque pudieron gozar

de un excelente match, gracias a su ídolo. Y sobre todo, porque al despedirse de la camiseta de su país, Cruyff pasó a ser exclusivamente "catalán".

Dentro del clima de reivindicaciones obtenidas con la reciente instalación del gobierno de la "Generalitat", con su presidente Josep Tarradellas, a la cabeza, los aficionados al fútbol incluyen la total barcelonización de Cruifet. El holandés ya se las arregla bien con el catalán —además del español—, y en Barcelona le nació el último de sus hijos.

Pese a que tiene bastantes detractores, que se quejan de lo mucho que gana por vestirse de corto, Cruyff es querido por los seguidores de su club. Sus partidarios van desde los empleados y obreros del cinturón industrial de la ciudad y de las fábricas de Tarrasa, Manresa, Mataro y tantas otras ciudades y pueblos de Cataluña, hasta los estudiantes, los intelectuales, las actrices de moda y las dueñas de casa. Y dentro de esta última categoría, el holandés tiene gran número de hinchas, en especial entre aquellas que pasan los 60 años.

Ahora, alejado definitivamente de la selección de su país, Cruyff es más parte de este ambiente donde se mezclan el folclore y el calor humano. Ahora es más Cruifet.



● **Adiós a la camiseta naranja: La despedida que los holandeses y Cruyff deseaban.**

Registro

Argentina '78

Nuevos finalistas para el próximo Mundial se clasificaron al jugarse algunos encuentros por los grupos europeos. Polonia aseguró su viaje a Argentina al empatar 1-1 con Portugal. Con esta victoria la escuadra polaca sumó 11 puntos contra 7 de Portugal, 4 de Dinamarca y 0 de Chipre. Para concluir éste, el Grupo I, sólo resta el partido Portugal-Chipre, que no influirá en la clasificación.

Por el Grupo III, Austria se adjudicó la serie al superar 1-0 al seleccionado turco. Alemania Oriental, que también tenía posibilidades de perder los austriacos, consiguió una fácil victoria de 9 por 0 ante Malta, pero su triunfo no fue suficiente. Cuando restan los encuentros Turquía-Alemania Oriental y Malta-Turquía, la tabla la encabeza Austria con 10 puntos, seguido de Alemania con 7, Turquía con 3 y Malta con 0.

En el Grupo VI también ya hay un ganador. Al derrotar Suiza por 1-0 a Noruega, el vencedor del Grupo fue Suecia, que sumó 6 puntos, frente a 4 de Noruega y 2 de Suiza. En esta serie no quedan encuentros pendientes.

Hungría, por su parte, dio un importante paso hacia Argentina al ganar a Bolivia 6 goles por 0. El cotejo de vuelta debe efectuarse el 30 de este mes en La Paz.

Por la Zona Asiática, Irán derrotó a Kuwait 1-0 y Australia a Hong Kong por 5-2. Con estos resultados las posiciones actuales son las siguientes: Irán, 7 puntos en 4 partidos; Australia, 7 puntos en 6 encuentros; Corea del Sur, 6 puntos en 5 cotejos; Kuwait, 4 en 4, y Hong Kong, 0 en 5.

Muhammad Ali

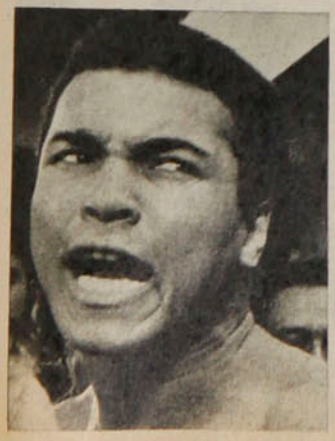

Emerson Fittipaldi

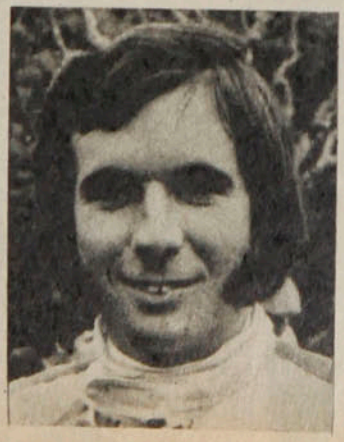

Contratos de Copersucar

Emerson Fittipaldi reveló que el equipo Copersucar contrató para comandar la escudería al actual Secretario General de la Asociación de Constructores de Fórmula 1, el inglés Peter McIntosh. Igualmente trascendió que Ralph Bellany, autor del dibujo del modelo 78-D de la Lotus, debe ser el proyectista que la escudería acaba de contratar. Se estima que con estas contrataciones la Copersucar podrá igualarse a los principales equipos del mundo en todo plano.

Muerte de futbolista

El futbolista italiano Renato Curi, de 24 años, murió durante el partido entre su equipo, el Perugia, y el Juventus. De acuerdo al informe médico, Curi habría fallecido por una malformación cardíaca. Hasta su muerte, el jugador no había dado muestras de padecer ninguna enfermedad.

Campeón lesionado

El campeón mundial de los minimoscas, Luis "Lumumba" Estaba, defendió satisfactoriamente su corona, por undécima vez, frente al tailandés Netroi Vorasingh. Sin embargo, el ganador sufrió una fractura en la mano derecha y una luxación de la pierna del mismo lado. Los médicos que atendieron al monarca le ordenaron reposo absoluto por dos meses. El venezolano negó la posibilidad de su retiro, pese a las lesiones que viene sufriendo últimamente.

Boxeador del mes

Muhammad Ali fue declarado el peleador del mes por el Consejo Mundial de Boxeo. Pese a su desteñida actuación, el Consejo justificó su decisión por la victoria de Ali ante Ernie Shavers.



CON UN ARCO EN EL CORAZON

PERSONAJES

A los 21 años y pronto a consagrarse, Eduardo Fournier recuerda que sus sueños de niño fueron los tres palos. Por herencia o por vocación, el destino quiso incluirlo en la pléyade de "locos".

Es lindo jugar con el "nueve" en la espalda. No hay niño que no haya soñado ponerse esa camiseta. Sin embargo, el chiquillo rubio del "Santa Ana" de Talca no pensaba lo mismo. Para él era indiferente el número, porque su obsesión era otra. Pero por el momento debía resignarse y jugar como delantero: en el arco había uno que era mejor. Y cuando en el camarín lo veía con la tricota del guardameta, sentía envidia. Bueno, claro, a los once años también se puede sentir envidia. Y cuando en el partido el arquero volaba de palo a palo o se colgaba espectacularmente del balón en un centro al área o salía temerariamente a los pies de un atacante rival y la gente aplaudía y los compañeros lo abrazaban, el rubio agachaba la cabeza y trataba de olvidarse del asunto metiendo la pelota dentro del arco contrario, para que por lo menos la satisfacción del gol le hiciera olvidar su escondida amargura. Nunca supo por qué le atraían tanto esos tres palos. Pero desde que tuvo edad para correr tras la pelota entendió que su destino estaba ligado a los maderos y las mallas. Pero ese arquero era mejor que él, no podía negarlo. Entonces cuando un día el chico no llegó a un partido y en el camarín alguien preguntó quién se pondría al arco, él no dudó un instante. "*¡Yo!*", gritó. Y ese día salió a la cancha con la tricota del guardameta y se encontró por fin con los ansiados maderos y las mallas. Y los aplausos fueron para él y también los abrazos. Y voló de palo a palo y se colgó de la pelota en un centro y salió a los pies del atacante rival. Eso era su vida, ya se había juntado con su vocación. Por eso al domingo siguiente no le extrañó que le pasaran la tricota de guardameta, ahora sin preguntarle si quería jugar al arco. El puesto era suyo. Y lo sería siempre.

"Nunca más salí del arco y creo que ya no sería yo mismo si lo hiciera. Es algo que va muy adentro, casi inexplicable. Es un puesto ingrato, hay que arriesgar en cada jugada, uno recibe toda clase de golpes, es peligroso, pero también emocionante y jamás voy a arrepentirme de haberlo elegido".

Eduardo Fournier, arquero de Deportivo Aviación, enjuicia lo que algunos llaman "profesión de locos". Y aunque dentro de la cancha no escapa al apelativo, fuera de ella se muestra como un muchacho racionalmente inquieto, vital, que busca la madurez como una forma de progresar en el fútbol y en la vida. Y en el recuento de sus años en Aviación, siempre queda un saldo a favor.

"La oportunidad se me presentó en 1975 en Chillán, donde estuve como refuerzo de la selección de San Javier para el Nacional Juvenil. Conversé con Lisandro Fernández, el gerente de Aviación, y me ofreció una prueba en el club. Acepté y me vine. Me probaron martes y miércoles, me dijeron que quedaba, volví a Talca a buscar mis cosas y al martes siguiente estaba entrenando en El Bosque. Entonces Arturo Quiroz, que era el entrenador, me preguntó si me encontraba capaz de jugar el sábado. Yo, por supuesto, le dije que sí: era mi oportunidad. El partido era por la competencia oficial, jugamos en San Eugenio con O'Higgins y empatamos a uno".

La prensa fue elogiosa con su actuación. En el encuentro, los mejores hombres habían sido los arqueros Ramonda, de O'Higgins, y Fournier, de Aviación. Pero pareció ser debut y despedida, porque ni siquiera fue citado para los partidos siguientes. Claro que había tres arqueros más y todos con merecimientos: Leyton, Capurro y Rojas.

"Pero en la segunda rueda se lesionó Leyton y me llamaron urgente a Talca, donde había viajado a pasar el fin de semana, para que me fuera a Concepción. Estuve en la banca para el encuentro con Lota Schwager y en varios más. Después vino lo de la partida de Arturo Quiroz y asumió Carlos Contreras, quien me confirmó como titular. Lo fui hasta la definición con Magallanes para decidir quién se iba al Ascenso, la que afortunadamente ganamos".

Al año siguiente no fue tan fácil como hasta entonces. Muchos cambios de entrenador, cada uno con una idea distinta sobre cómo estructurar el plantel. Pero así y todo, Fournier alcanzó a jugar más de la mitad de la temporada y el resto estuvo en la banca.

"En este torneo he jugado como 17 partidos. Claro que no ha sido un año tan bueno como esperaba. Pensaba andar mejor, por lo que sé que puedo rendir. Pienso que con la experiencia que dan los partidos tendré que ir mejorando".

Aunque su juventud pareciera ser un obstáculo para un puesto donde tradicionalmente se madura más tarde, Fournier tiene perspectivas definidas con relación a su futuro.

"Lo primero para mí es hacer una buena campaña en Aviación, para devolverle a la institución todo lo que a mí me ha dado: la oportunidad de jugar, la amistad de mis compañeros, el trato respetuoso y el apoyo cuando lo he necesitado. Después, quizás, llegar a la Selección Nacional y posiblemente viajar al extranjero".

Y al hablar de la institución, no puede dejar de referirse a la campa-

ccc Consultores de Comunicación Creativa

Conduzca a velocidad razonable y prudente...



¿CUAL ES LA IDEA?

Que USTED pueda controlar su vehículo ante cualquier imprevisto, aun con el pavimento mojado o resbaladizo, y evitar así un accidente.

¡ESA ES LA IDEA!

COMITE NAC. DE EDUCACION DE TRANSITO «CHILE»

Se lo dice

Un amigo en su camino

Con un arco . . .

ña del equipo, que para algunos ha sido bastante sorprendente.

"Yo la califico de extraordinaria. Aviación había estado últimamente peleando siempre por salir de los últimos lugares, y ahora estamos en la disputa de un lugar en la liguilla para la Copa Libertadores. Pero hay excelentes compañeros y un gran entrenador como Hernán Carrasco, muy humano y capacitado. Los dirigentes están contentos, porque la verdad es que tenemos poco plantel. Claro que aún quedan partidos muy difíciles, con Colo Colo, con Unión Española y en este tramo final del campeonato no hay rivales chicos. Unos están luchando por ir hacia la liguilla de la Libertadores y otros por salir de la cola. En todo caso, tengo fe en que vamos a estar en buena posición".

Es esa misma fe, esa misma confianza que un día lo llevó a ponerse en el arco del "Santa Ana" para recibir los aplausos y los abrazos, volar de palo a palo, colgarse de la pelota en los centros y salir a los pies del delantero rival. No importa el riesgo, no interesan las lesiones. La emoción de estar ahí bajo los tres palos, maderos amigos, viviendo como nadie el partido, es algo que sólo pueden sentir los que tienen un arco en el corazón.

SERGIO JEREZ.



Sacado en andas por dos hinchas en una noche triunfal. Fue cuando le ganaron a Magallanes en la definición para decidir quién iba al Ascenso en 1975.

Miguel Rubio

LA HERENCIA:

"Mi padre, Teobaldo, fue arquero del Luis Cruz Martínez, de Curicó, y mi hermano Víctor también era bastante bueno. La 'locura del arco' es algo hereditario."

"Estaba estudiando, pero con los problemas de los horarios de entrenamiento, las salidas fuera de Santiago y todo eso, tuve que dejarlo. Pienso que el próximo año podría proseguir, porque quiero tener una profesión para cuando deje el fútbol."

"Jugando al arco, ya he tenido una fractura a la clavícula y varios esguinces. Es peligroso, pero uno está obligado a arriesgar."

"Siempre me gusta mirar cómo juegan los otros arqueros y aprender lo bueno que tiene cada uno de ellos."

"Entre los arqueros, mi ídolo fue siempre Hugo Gatti, el argentino. También me gustan Sepp Maier, el alemán, al que considero el más completo de todos. De los chilenos, Mario Osbén y Nef son bastante buenos. Leyton y Rojas, mis compañeros, son excelentes amigos, especialmente el primero, que siempre me está enseñando cosas nuevas. Entre nosotros no hay rivalidad de ninguna especie."

"No le copio a nadie la manera de vestirme. Aunque admiro a Gatti, me gusta jugar con las medias abajo y con pantalones largos, porque así me siento más cómodo. No es para hacerme el payaso."

"Mis padres (Teobaldo y Lidia) y mis hermanos (Víctor y Estrella) son los hinchas más fanáticos que tengo. Siempre tratan de verme jugar y me animan a superarme."

"Entre mis defectos, pienso que me cuesta salir a cortar los centros, ordenar más la defensa y tener más tranquilidad. Entre las virtudes, la personalidad, buenos reflejos y mucha agilidad."

¿Los sobrenombres de mis compañeros? Anote: Rojas ('El Chino'), Landeros ('El Plato Bajo'), Posenatto ('El Gato'), Osorio ('Viejo Zorro'), Lobos ('Gruñón'), Coffone ('Sesenta Minutos'), León Villalba ('De Agua'), Herrera ('El Choro Pelao'), Pennant ('Perla Negra'), Fabbiani ('Cabezón'), Pavez ('El Huaso') y Leyton ('Crispín').

La ficha



Nombre: Eduardo Fournier Arriagada.
Edad: 21 años. Nació en Talca, el 1.º de enero de 1957.
Soltero.
Estatura: 1,79 m.
Peso: 69 Kg.

Se inició a los 9 años en el club "21 de Mayo", de Talca. A los 11 se inscribió en el "Santa Ana" de la misma ciudad. En 1975 ingresó a Deportivo Aviación, donde tiene contrato hasta diciembre de 1977.

En 1974 reforzó al seleccionado de San Javier en el Campeonato Nacional Juvenil realizado en Chillán, donde fue considerado el mejor arquero del certamen.

DIGANOS

No se ha perdido "la guerra"

Señor Director:

Cerrado el "capítulo Puskas", sobre el que habría mucho que hablar, a los colocolinos sólo nos queda mirar hacia adelante. Como hincha "a muerte" de los colores albos, pienso que no está todo perdido en cuanto a posibilidades de, todavía, aspirar al campeonato y en último caso de defender el triunfo en la liguilla que da entrada a la Copa Libertadores.

Se basa mi optimismo en que sólo hay 4 puntos de distancia entre Colo Colo y los punteros, que mi equipo favorito tiene que jugar aún con uno de ellos (Unión Española) y que los partidos que les faltan a éstos y a Palestino no puede decirse que sean del todo fáciles para ellos.

Everton tiene cuatro salidas de su cancha, de las cuales por lo menos yo veo dos muy difíciles para los viñamarinos (Santiago, para jugar con la "U" y Concepción, sin despreciar a Antofagasta, que puede estar para entonces en situación de salvarse del descenso). Unión Española tiene por lo menos tres partidos que no puede dar por ganados antes de jugarlos (Concepción —con el que jugaba el sábado pasado—, Universidad de Chile y Colo Colo, que hasta podría ser que definiera el campeonato). Palestino es, a mi parecer, el más afortunado porque tiene los partidos más "livianos", aunque suelen ser después los más "pesados" (Huachipato, Audax, la Católica, Santiago Morning, Lota, Ñublense y O'Higgins).

En cuanto a Colo Colo, si bien no puede decirse que sea "papaya" lo que le queda, yo no lo veo tan imposible. Después de Wanderers —con el que jugaba el domingo en Valparaíso— sólo saldrá a jugar con Lota. ¿Por qué, entonces, dar por perdida "la guerra"?

Será cuestión que nuestros jugadores se hagan cargo de la situación y que le pongan el hombro como buenos profesionales.

Quiero también que me permita mi opinión sobre lo que hizo el entrenador Puskas. Resulta que Colo Colo sólo perdió un partido más que Everton, dos más que Unión Española y la misma cantidad que Palestino. ¿Por qué se considera, entonces, fracasado al entrenador húngaro?...

Le agradezco la oportunidad que me ha dado de exponer mis razones de hincha preocupado pero no desesperado.

CARLOS CONTRERAS F.
Santiago.



● Vicente Salinas. Quince años imbatible.

"Potrerillos" Salinas

Señor Director:

Nuestro profesor de Educación Física es un hincha terrible del atleta Vicente Salinas y siempre nos está hablando de sus carreras y sus

estadio

Miércoles 9 de noviembre de 1977.
Edición: 1.787.
Fundación: 12 de septiembre de 1941.

Monjitas 454 - Oficina 206 - Teléfonos 380863 - 396754.
Santiago - Chile. Casilla 14141-A, Correo 21.
DIRECTOR: Antonino Vera.
SUBDIRECTOR: Edgardo Marín.
JEFE INFORMACIONES: Julio Salviat.
JEFE DE FOTOGRAFIA: Leopoldo Canales.
REDACTORES Y COLABORADORES: Igor Ochoa, Carlos Ramírez, Walter Parraguez, Sergio Jerez, Juan Aguad, Gilberto Villarroel.
COLUMNISTAS: Julio Martínez, Renato González, Carlos Guerrero.
CORRESPONSALES EN EL PAIS: Homero Avila (Antofagasta), Mario Meza (La Serena, Ovalle), Carlos Vergara (Concepción), Gonzalo Gutiérrez (Valparaíso), Hernán Osses (Temuco), Mario Landa (Chillán).
CORRESPONSALES EN EL MUNDO: Raúl Hernán Leppé (Buenos Aires), René Durney (Barcelona), Enrique Renard (Nueva York), Sergio Ried (Miami).
DIAGRAMACION: César Boasi.
DOCUMENTACION: Carlos Barahona.
FOTOGRAFIA: Miguel Rubio, Oscar Lagos.
DIBUJOS E HISTORIETAS: Hernán Vidal (Hervi).
ESTADISTICAS: Sergio Díaz.
SECRETARIA: Silvia Sánchez.
SERVICIO INTERNACIONAL: Agencia Ansa.
Editada por Sociedad Editora ESTADIO Ltda. Impresa en los talleres de la Editora Gabriela Mistral, que sólo actúa como impresora.
GERENTE GENERAL: Edgardo Marín.
REPRESENTANTE LEGAL: Alfonso Covarrúbias B.

triunfos. Yo quisiera saber si efectivamente Salinas fue tan importante, cuáles fueron sus títulos y por qué le llamaban "Potrerillos".

En nombre de mis compañeros, le quedo muy agradecido y lo saludo atentamente,

ERNESTO FRIAS M.
La Reina - Santiago.

***** "Potrerillos" Salinas, llamado así porque vino a Santiago desde la ciudad nortina del mismo nombre, fue, efectivamente, figura de gran importancia para el atletismo chileno entre los últimos años 20 y los años 30. Vea Ud. y juzgue: En 1929 ganó su primer título sudamericano, en Lima, Perú, en los 400 metros (49"); fue finalista, además, de la posta de 4 por 400 metros, campeona (3'22"4). Los mismos títulos obtuvo en 1931 en Buenos Aires (con 49"6 ganó los 400 y en 3'25"2 ganó el equipo de posta). En 1933, en Montevideo, fue doble campeón sudamericano individual: ganó los 200 metros (21"7) y los 400 (48"4). En 1935, en Santiago, fue tricampeón subcontinental: de 200 metros (21"9), 400 metros (48"7) y con la posta larga (3'24"8).**

Chilenos campeones sudamericanos.

Señor Director:

Sólo Uds. pueden ser los jueces para definir una apuesta amistosa (apostamos dos entradas para la pelea de Martín Vargas con el mexicano Canto, en Santiago). Necesito saber qué boxeadores chilenos fueron campeones sudamericanos, como profesionales, cuándo fueron campeones y, si es posible, cómo llegaron a titularse campeones.

Y también quiero su opinión: ¿cree Ud. que vendrá Canto a pelear la revancha con Vargas?

Pidiéndole disculpas por la molestia que le causo y el trabajo que le doy, queda de Ud. Atte.,

JOSE L. ORTIZ L.,
Santiago.

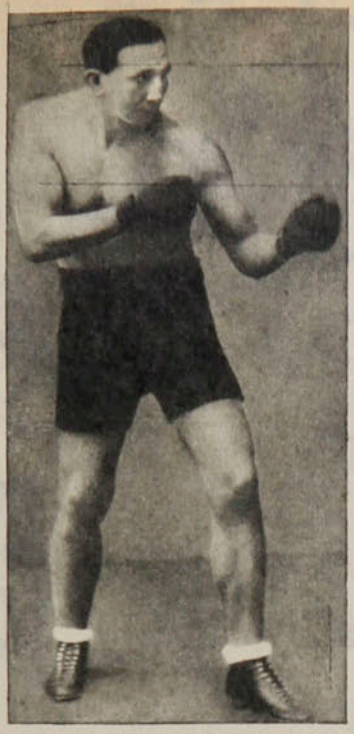

● **Manuel Sánchez. El primero en la lista.**

***** Salvo error u omisión, los campeones sudamericanos que tuvo Chile en el profesionalismo fueron los siguientes:**

Manuel Sánchez, el primero en la historia del boxeo nacional. Se tituló cuando en Montevideo, en 1914, derrotó a Usher y a Willie Williams, en la categoría liviano.

El segundo fue Heriberto Rojas, pero específicamente no le ganó la corona a nadie. Entre 1905 y 1917 fue considerado sí el mejor peso pesado de Sudamérica, extraoficialmente. Se retiró del boxeo el 17 y al año siguiente reclamó el título y se lo reconocieron.

En 1922, Luis Vicentini le ganó el título sudamericano de los livianos a su compatriota Manuel Sánchez (abandono al 7.º round), pero no pudo responder al desafío del uruguayo Julio César Fernández, por estar haciendo su campaña en Estados Unidos. Y Fernández fue declarado campeón.

Ese mismo año 22, Humberto Guzmán ganaba la corona de los pesos moscas —primera vez que se ponía en disputa en Sudamérica— al uruguayo José Lagomarsino.

Dos años después, en 1924, Quintín Romero fue proclamado campeón sudamericano de peso pesado sin pelear. El campeón era Luis Angel Firpo, pero no respondió al reto del chileno.

En 1926 se llamó a una selección para proveer el título subcontinental de los plumas; se inscribieron Carlos Uzabeaga, de Chile; Julio Morocoa, por Argentina; Manuel Cárdenas, por Uruguay, y Manuel Jiménez, por Perú. Los rioplatenses no se presentaron y Uzabeaga ganó al peruano siendo proclamado campeón.

Sigue en la serie Arturo Godoy, campeón sudamericano de peso pesado en 1939, cuando ganó a Alberto Lowell, en Buenos Aires. Perdió la corona con otro argentino, Eduardo Primo, y la reconquistó en Santiago (Estadio de Carabineros) cuando volvió a ganar a Lowell. Godoy se retiró en 1953 con el título en su poder.

Antes, en 1937, Raúl Carabantes había ganado el título de los welters a J. Martínez, argentino, al que derrotó dos veces.

En 1956, en el Caupolicán, Arturo Rojas fue campeón de los pesos gallos, ganándole al argentino Roberto Castro, y al año siguiente, Sergio Salvia era el campeón de los livianos, noqueando al brasileño Pedro Galasso.

Domingo Rubio tuvo brevemente la corona de los welters (mediomedianos) que le ganó al brasileño Juárez de Lima y perdió —en un fallo absurdo— con el argentino Chirinos; ambos combates se realizaron en 1965, en el Caupolicán.

En 1967, Godfrey Stevens ganaba al transandino José "Cucusa" Ramos y se proclamaba campeón de los pesos plumas; abandonó el título para concentrarse sólo en la pelea por el título mundial.

Es todavía campeón sudamericano de los moscas Martín Vargas, desde que en diciembre de 1975 noqueó en el primer round al ecuatoriano Gonzalo Cruz.

Y también sigue siendo campeón del subcontinente el iquiqueño Eduardo Prieto, que le ganó la corona el año pasado a Raúl Astorga, quien a su vez había puesto fin al larguísimo reinado de Valentín Galeano, "Kid Pascualito", del Paraguay.

La pelea de Vargas con Canto se va a hacer, sólo que hay problemas con la fecha.

SUSCRIPCIONES

Los valores de las suscripciones anuales, semestrales y trimestrales son los siguientes: **SANTIAGO** (Mesón): $ 620, $ 340 y $ 190. A domicilio: $ 880, $ 468 y $ 250. **PROVINCIAS:** $ 880, $ 468 y $ 250. **EXTERIOR:** Sudamérica: US$ 60, US$ 35, US$ 20. Centroamérica y América del Norte: US$ 70, US$ 40 y US$ 25. Estados Unidos: US$ 88, US$ 48 y US$ 28. España: US$ 80, US$ 45 y US$ 25. Europa: US$ 85, US$ 52 y US$ 34. Africa: US$ 110, US$ 60 y US$ 35. Australia: US$ 150, US$ 80 y US$ 50.

NOTA 2.— Toda la correspondencia de **ESTADIO** es certificada y su valor está incluido en el precio. Monjitas 454 - Oficina 206 - Teléfonos: 380863 - 396754 - Casilla 14141-A, Correo 21, Santiago, CHILE.



EVENTOS

Latinoamericano de Motociclismo:

CUANDO HAY MAQUINA...

Venezuela impuso la calidad de sus pilotos y de su material. Después de todo, algunas actuaciones chilenas dieron para ser optimistas.

Al final de cuentas, el escepticismo con que se esperaba la participación chilena en la final del Campeonato Latinoamericano de Motociclismo no sólo no se justificó, sino que hasta se tornó en optimismo con respecto al futuro de este apasionante deporte en nuestro país. Este giro provino de las macizas actuaciones de Vincenzo Cascino y Jorge Herrera, ganadores de las categorías mayores de motocross y velocidad, respectivamente, además de otras ubicaciones destacadas.

En la primera jornada del torneo, en Las Vizcachas, Cascino, Haleby y Horta demostraron su capacidad conductiva al contar con medios mecánicos adecuados, aunque siempre en desventaja con otros competidores, especialmente los venezolanos, que tienen acceso a los prototipos que las fábricas proporcionan a sus pilotos oficiales.

También en motocross se repitió la situación, aunque no fueron los

Johnny Lepe

● La largada de la primera serie de 250 cc. Fue una gran manga para el chileno Jorge Herrera, con 26 vueltas. En la segunda serie bajó al 5.º lugar.



El venezolano Gustavo Herrera, 2.º en la primera serie y ganador de la segunda en 250 cc. Venezuela fue el más completo y competente de los equipos participantes en todas las especialidades. ●

Johnny Lepe

Johnny Lepe

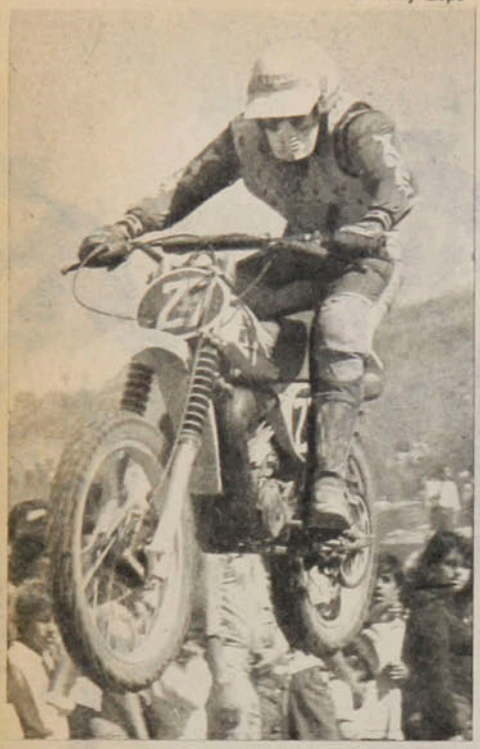

● El brasileño Pedro Raymundo fue la amenaza de los venezolanos en 125 cc. Fue segundo de Fernando Macías y de Ricardo Taboada.

Johnny Lepe



● Entre el público van serpenteando las 125 cc. Jorge Herrera sale de una curva y la máquina parece encabritarse. Algunas deserciones importantes facilitaron la buena performance del chileno en la primera serie.

EVENTOS

Cuando hay...

corredores de Venezuela los únicos privilegiados en cuanto a material. Se agregaron los peruanos que disponían igualmente de esos medios fuera del alcance del resto, que deben conformarse con la máquina que se le entrega a cualquier comprador. Así y todo se encontraron con figuras, como el chileno Jorge Herrera —vencedor de una de las series de 250 cc.— y el brasileño Pedro Raymundo en 125 cc., que los obligaron a modificar los planes iniciales para no dejar escapar la corona.

Sorprendente Jorge Herrera, aunque el piloto confiaba en su buena figuración por haber mantenido un fuerte ritmo de preparación física y competitiva. Que no pensaba en una utopía quedó demostrado en la primera serie de la categoría mayor, en la que, además, contó con el factor suerte en su favor. Al quedar marginados por diversos tropiezos algunos pilotos de jerarquía, como el argentino Claudio Pesce, el peruano Iván Bultos y el brasileño Nivanor Bernardi, especialmente, Jorge sólo tuvo que preocuparse del venezolano

EN EL TRIAL, TAMBIEN LOS VENEZOLANOS:

Experiencia y cerebración son requisitos fundamentales en el trial, joven especialidad del motociclismo en Sudamérica —en Chile y en Colombia tiene apenas un año de competencias—, que requiere de un dominio perfecto de la máquina, de los nervios y del físico. Eso fue lo que exhibieron los venezolanos en el Parque Metropolitano y especialmente Amador Díaz, 35 años, 4 de práctica, que ha tomado el trial como un hobby para aliviar las tensiones de sus actividades comerciales en Caracas.

Sortear los obstáculos de las 15 zonas en tres recorridos no era tarea fácil, pero pareció así para Amador Díaz, que arrancó aplausos con su sapiencia y tranquilidad para superar los problemas. Zonas que eran difíciles de cruzarlas caminando, él las sorteó con su máquina, sin necesidad de poner los pies en tierra —un punto en contra—, sin caerse y sin que su moto se detuviera —penalización máxima de 5 puntos—. Contrasta con su coequipo Helly Monroy —segundo—, que, no obstante su depurada técnica, sumó puntos negativos por su vehemencia.

Valiosa fue también la actuación colombiana con Andrés Botero (tercero) y Humberto Restrepo (quinto). La organización de la competencia y la diagramación de la pista conspiraron contra Rodrigo Domínguez, el mejor exponente del trial chileno. Ese despliegue lo agotó y lo llevó a competir en un estado de alteración nerviosa, agravado con los problemas de carburación de su máquina, que en momentos claves se paraba, elevando el total de penalizaciones.

En compensación estuvo la regular performance del joven competidor chileno José Rogers, sexto.

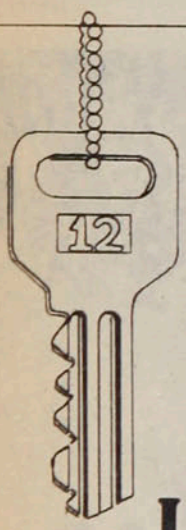

ESTA LLAVE ABRE SU COMODIDAD

HOTEL PANAMERICANO
Teatinos y Huérfanos

Gustavo Herrera, del peruano Guy Booth —que dispone de una máquina de gran potencia— y del argentino Gustavo Beamonte, el mejor de su país. Esa buena estrella, que lo hizo ganar la primera serie, se apagó en la tarde; al cumplirse un tercio de la segunda serie reventó un neumático, pese a lo cual prosiguió en carrera, pero sin posibilidades de ir más allá del 5.º puesto. El dominio venezolano fue ostensible con Gustavo Herrera y Enrique Brand en los primeros lugares.

Venezuela siempre tiene un "monstruo" para cada competencia. Hace tres años asombró Ricardo Boada con la Yamaha Monoshok. Ahora fue Fernando Macías, vencedor de la primera serie de 125 cc en lucha con el brasileño Raymundo y postergando a Boada al tercer lugar. En la segunda serie, comprometido el triunfo venezolano, Macías cedió su máquina a Boada, corredor de Zuzuki, para que éste asegurara el título.

Pericia de conducción, sapiencia y tranquilidad en los momentos más difíciles y ante los obstáculos más serios hicieron de Armando Díaz, de Venezuela, un vencedor de categoría en el trial.

En esta competencia los chilenos no entraron en la discusión. Fue un diálogo entre extranjeros, aunque el japonés Kasutoshi Iwao, que competía por Chile, alcanzara a mostrar su capacidad. En la segunda manga Cascino anduvo cerca de los líderes y tuvieron también sus destellos Glen Burns —el más regular de los nacionales— y Manuel Larraín.

GILBERTO VILLARROEL



Jonnny Lepe

MOTOCROSS

CATEGORIA DE 125 cc.

PRIMERA SERIE

1.—	Fernando Macías	Venezuela	23 vueltas
2.—	Pedro Raymundo	Brasil	23 vueltas
3.—	Ricardo Boada	Venezuela	23 vueltas
4.—	Andrés Boeck	Perú	23 vueltas
5.—	Glen Burns	Chile	22 vueltas
6.—	Pedro Herrera	Chile	22 vueltas
7.—	Abel Gilbert	Ecuador	22 vueltas
8.—	Vincenzo Cascino	Chile	22 vueltas
9.—	Rodrigo González	Chile	22 vueltas
10.—	Renato López	Chile	22 vueltas

SEGUNDA SERIE

1.—	Ricardo Boada	Venezuela	23 vueltas
2.—	Pedro Raymundo	Brasil	23 vueltas
3.—	Kasutoshi Iwao	Chile	23 vueltas
4.—	Vincenzo Cascino	Chile	23 vueltas
5.—	Manuel Larraín	Chile	22 vueltas
6.—	Glen Burns	Chile	22 vueltas
7.—	Renato López	Chile	22 vueltas
8.—	Marco A. Barbosa	Chile	22 vueltas
9.—	Cristián Echeverry	Chile	22 vueltas
10.—	Abel Gilbert	Ecuador	22 vueltas

CATEGORIA DE 250 cc.

PRIMERA SERIE

1.—	Jorge Herrera	Chile	26 vueltas
2.—	Gustavo Herrera	Venezuela	26 vueltas
3.—	Guy Booth	Perú	26 vueltas
4.—	Gustavo Beamonte	Argentina	26 vueltas
5.—	Enrique Brand	Venezuela	26 vueltas
6.—	Kurt Horta	Chile	26 vueltas
7.—	Ivo Kovacevic	Chile	25 vueltas
8.—	Gustavo Esquerra	Argentina	25 vueltas
9.—	Eduardo Mirelis	Chile	25 vueltas
10.—	Marcos Galluzzi	Argentina	25 vueltas

SEGUNDA SERIE

1.—	Gustavo Herrera	Venezuela	26 vueltas
2.—	Enrique Brand	Venezuela	26 vueltas
3.—	Gustavo Beamonte	Argentina	26 vueltas
4.—	Guy Booth	Perú	26 vueltas
5.—	Jorge Herrera	Chile	25 vueltas
6.—	Ivo Kovacevic	Chile	25 vueltas
7.—	Gustavo Esquerra	Argentina	24 vueltas
8.—	Eduardo Mirelis	Chile	23 vueltas
9.—	Marcos Galluzzi	Argentina	23 vueltas
10.—	Alex López	Chile	23 vueltas

TRIAL

1.—	Germán Christián	Venezuela	33-38-32 = 103
2.—	José Rogers	Chile	41-48-35 = 124
3.—	Rodrigo Domínguez	Chile	46-46-37 = 129
4.—	Humberto Rastrepo	Colombia	52-40-27 = 119
5.—	Helly Monrov	Venezuela	30-14-30 = 74
6.—	Juan Carlos Domínguez	Chile	55-54-54 = 163
7.—	Armando Díaz	Venezuela	22-17-18 = 57
8.—	Andres Botero	Colombia	27-27-31 = 85
9.—	Gerardo Zegers	Chile	62-58-108 = 228
10.—	Alvaro Ferrer	Chile	64-43-Ab.

La competencia se realizó sobre 15 zonas, que los competidores debían recorrer en tres oportunidades. El vencedor fue el que consiguió menos puntos en contra. Además, se entregan las faltas que cometieron en cada una de las vueltas, que sumadas dan el número de faltas de cada competidor.

LA PRIMERA DAMA



Janet Guthrie, luego de una de las muchas carreras en que ha competido este año. ● Es "la primera dama" del automovilismo.

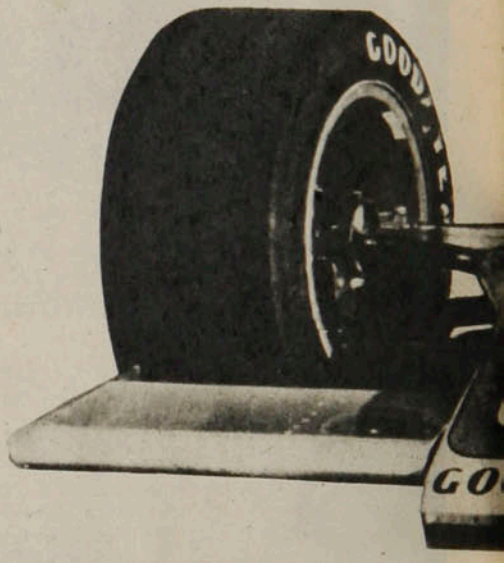

Janet Guthrie. no sólo es la mujer más veloz del mundo en el automovilismo, sino también la primera en ser aceptada en las 500 Millas de Indianápolis.

Fuera de ir a la Luna como astronautas, ya les va quedando muy pocas tareas imposibles a las mujeres de este siglo veinte. Sobre todo en Estados Unidos, donde desempeñan las labores más increíbles y que hasta hace poco eran patrimonio exclusivo del sexo masculino.

Cuando Janet Guthrie se subió al "Lightening" blanco y celeste de propiedad del ex corredor y fabricante de autos de carrera Rolla Vollsted, para las clasificaciones previas a Indianápolis, estaba destruyendo otro de los más arraigados tabúes. El de que las mujeres son pésimas conductoras y que jamás podrían competir contra hombres en bólidos que corren a cerca de 300 kilómetros por hora.

Y si bien es cierto que todavía la Guthrie no alcanza ningún triunfo en esta categoría de monopostos construidos a la medida, por lo menos ha demostrado que es capaz de correrlos a la par con un hombre, sin crisis de nervios ni pánico en las cerradas curvas. Janet lleva corriendo

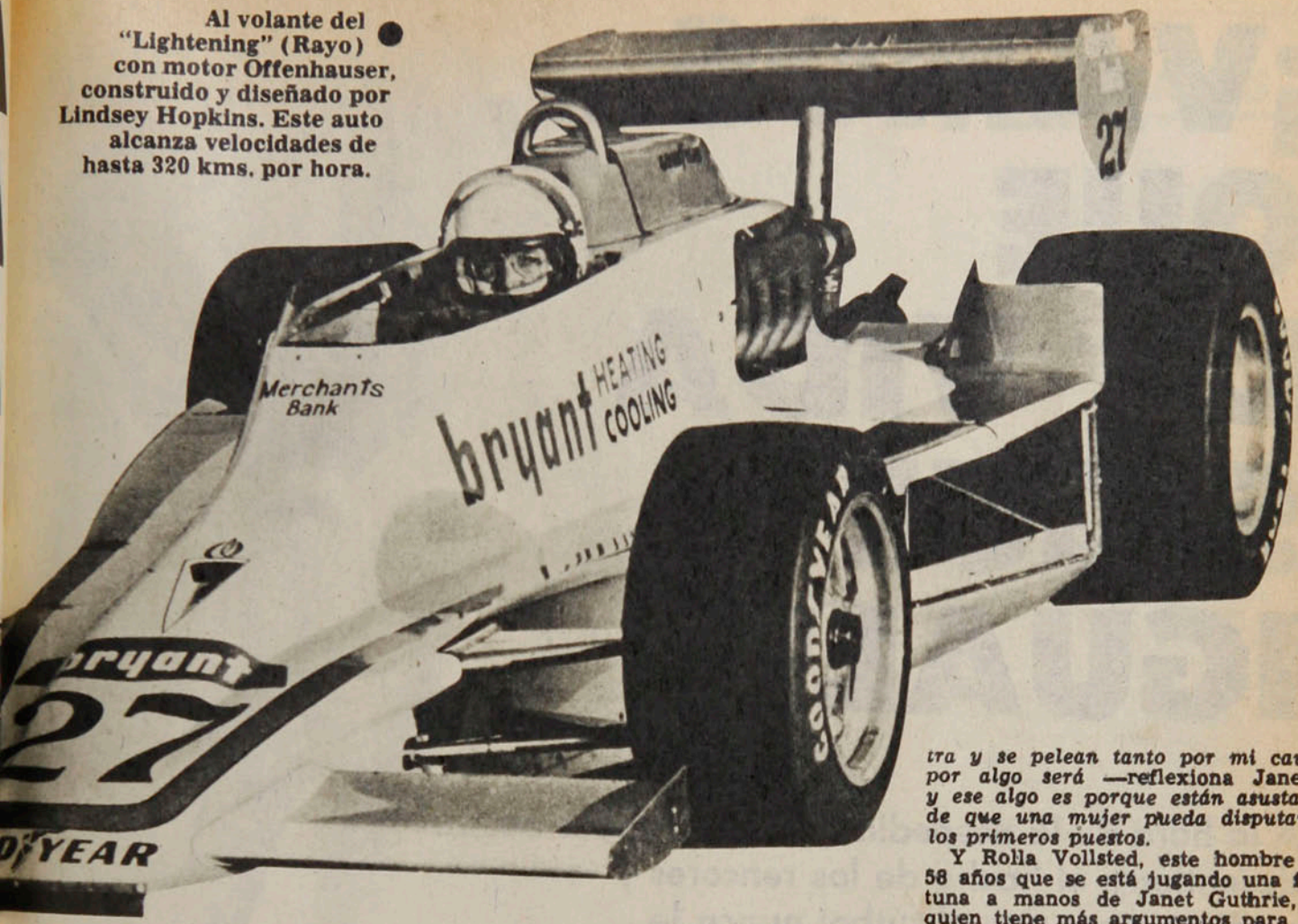

Al volante del "Lightening" (Rayo) con motor Offenhauser, construido y diseñado por Lindsey Hopkins. Este auto alcanza velocidades de hasta 320 kms. por hora.

en auto más de trece años y pese a que se asemeja más a una enfermera o profesora primaria, es respetadísima por su sangre fría y su estoicismo dentro del "cockpit" de su "Lightening".

"Mi único temor en las carreras no viene de un accidente o de lo que pudiera sucederme a mí —explica la Guthrie—, *sino de lo que le pueda suceder al auto. Una rotura de motor es lo peor que puede pasarme y realmente veo con terror que este percance pueda frustrar mis ambiciones."*

Janet es completamente feliz en su profesión. Aprendió mecánica solamente porque le era necesario para correr en autos y confiesa que para ella el auto es nada más que la herramienta que le permite correr, pero que es tan feliz en un traje largo bebiendo champaña como vestida de overol y tomando cerveza en tarro...

Su primer amor no fue precisamente un auto de carrera, sino los aviones y ya a los 16 años tenía su licencia de piloto civil y había saltado en paracaídas varias veces. Siendo de profesión física aeroespacial, Janet descubrió el automovilismo recién en 1964, cuando se hizo socia de un club de autos sport más que nada por el aspecto social que el deportivo. Hoy día, sin novio, marido o atadura de ninguna clase, su pasión es correr en autos lo más rápido posible y competir en toda clase de categorías para ganar la experiencia que, según ella, necesita para convertirse en la persona más veloz del mundo en ambos sexos.

—Por ahora soy sólo un buen piloto, pero no crean que soy la "Mujer Biónica" —agrega Janet sonriendo.

Su mentor y patrocinante, Rolla Vollsted, sigue creyendo que una mujer está mentalmente mejor preparada que un varón para correr en autos y está dispuesto a demostrarlo.

Los demás corredores parecen no concordar en absoluto con Mr. Vollsted. Algunos de ellos, incluso, han amenazado con retirarse de las carreras si divisan a "esa mujer loca" en la pista. El astro Bobby Unser dijo, refiriéndose a este problema: *"Yo les aseguro que recojo a un tipo haciendo dedo en una avenida y lo convierto en un piloto mejor que a la Guthrie en una semana".* David Pearson, otro superastro como Unser, agregó: *"La Guthrie debería quedarse en casa teniendo guaguas y no estar metida en una pista de carreras exponiendo vidas ajenas..."*

—Por supuesto que estos comentarios hieren —dice Janet Guthrie—, *pero lo único que puedo hacer es esperar y tener paciencia.*

Algunos pilotos de menos renombre están celosos de la publicidad y la atención que recibe esta dama automovilista, ya que no hay que olvidar que publicidad significa mayores patrocinios y patrocinios significan mejores autos.

—Pero si hablan tanto en mi contra y se pelean tanto por mi causa, por algo será —reflexiona Janet— *y ese algo es porque están asustados de que una mujer pueda disputarles los primeros puestos.*

Y Rolla Vollsted, este hombre de 58 años que se está jugando una fortuna a manos de Janet Guthrie, es quien tiene más argumentos para defender a las mujeres en el automovilismo.

—Las mujeres están emocionalmente mejor preparadas y tienen un mejor temperamento para este deporte —asegura Rolla—; *ellas están siempre rodeadas de niños y saben cómo manejarlos y soportar sus gritos y pataletas, que viene siendo lo mismo que estar en una pista rodeado de una multitud chillona y emocional. Además* —continúa Vollsted— *en automovilismo no se necesita fuerza bruta y las manos más pequeñas y livianas deben ser otro punto a favor de las damas pilotos.*

Por eso, la Guthrie sigue contando con el respaldo de la Vollsted Enterprises hasta que demuestre que es realmente una verdadera campeona o bien les dé la razón a sus detractores, que aseguran que jamás una dama podrá competir contra un hombre en carreras de autos. Mientras tanto, la Guthrie sigue alineada junto a Mario Andretti, A. J. Foyt, los Unser, Johnny Rutheford y los otros superastros del automovilismo norteamericano.

—Hasta ahora estoy disfrutando plenamente de mi profesión —asegura— *y lo único que no me gusta es que en los grandes circuitos no hay baños para damas y yo no estoy dispuesta a ducharme con mis colegas varones. Ese no es mi estilo...*

SERGIO RIED.
Desde USA.

"¡VAMOS..., QUE LA VIDA SIGUE IGUAL!"

A la hora de la despedida, Ferenc Puskas no desentierra el hacha de los rencores y prefiere creer que el fútbol nunca le deja demasiadas opciones al técnico. No puede, sin embargo, escaparle a la desazón que le borra gran parte de sus risas.

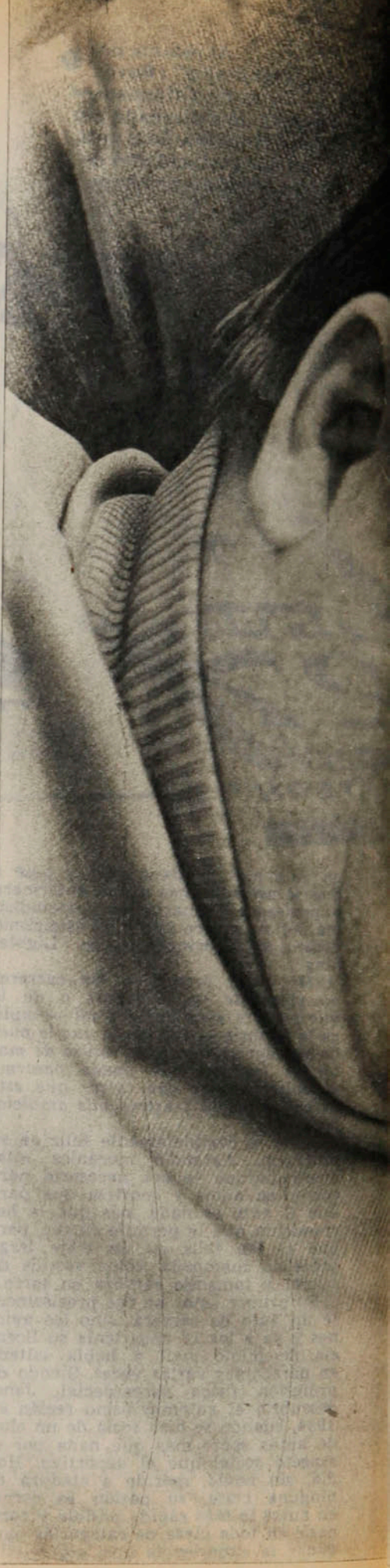

Las indicaciones para un trabajo ahora estimado de "poca variedad"...



Miguel Rubio

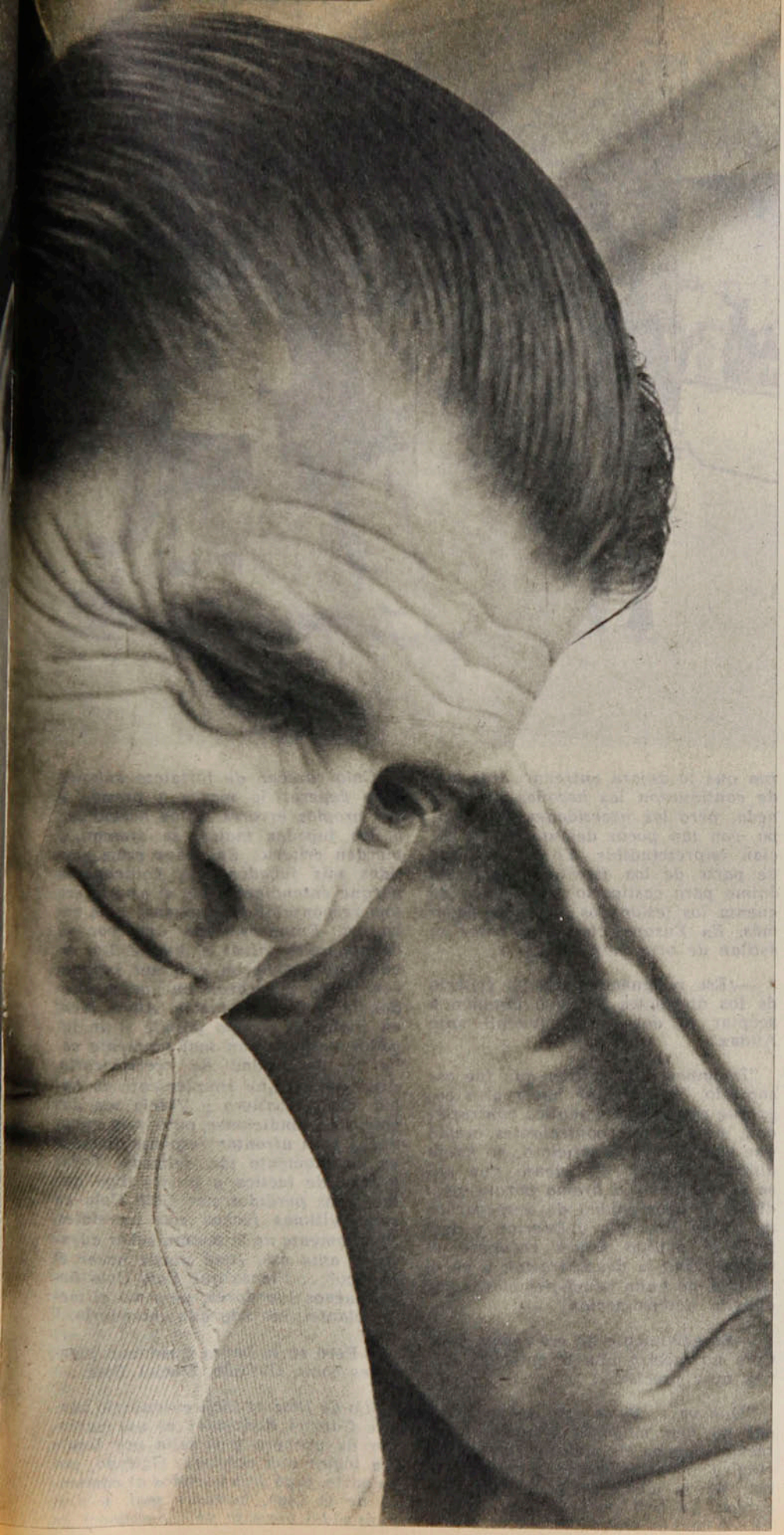

Oscar Lagos

PERSONAJES

La sonrisa casi irónica del conserje nos señala que no somos los primeros ni los últimos que buscamos a Puskas en el 327 de calle Lyon. En el cuarto piso el húngaro elige la cómoda solidaridad de un sillón para responder a las inquietudes periodísticas que buscan, entre el disimulo y la sinceridad, la cuota de sensacionalismo que supone su salida de Colo Colo.

Pero Puskas enfrenta la avalancha sin renunciar totalmente a su amabilidad distintiva. Eso sí, la dosifica con cautelosos silencios, acaso inéditos en su extroversión habitual. Sin embargo, apenas se siente aguijoneado por alguna pregunta, restituye toda la vehemencia de su personalidad para afirmarse, una vez más, en una fe sobre el ser humano que no lo abandona.

"¿Boicot de los jugadores?... No, jamás podría creer eso. Aquello hubiese sido una cobardía y no puedo aceptar que los muchachos de Colo Colo fuesen capaces de tales actitudes. Se le buscan muchas explicaciones para un proceso lógico en el fútbol como es la ida de un técnico. Además, todo lo de Colo Colo es un lío que le gusta a la prensa... Ahora dicen que por milagro no hay lesionados. Pero si la última semana sólo Crisosto no tenía el pase médico. Habíamos pensado que su lesión lo tendría fuera unos veinte días. Si ahora Julio volvió es porque se recuperó antes..., digo yo. Por otra parte, ellos mismos se perjudicaban en caso de sabotaje. Están los premios, la cotización, todas esas cosas".

—Parece claro, no obstante, que su salida fue estimulada por el juicio adverso de los jugadores respecto de su conducción...

"Mire, yo no soy mago ni nada por el estilo. Como técnico cometo errores y no vacilo en reconocerlos. Por eso a los muchachos yo siempre les pregunté si tenían alguna crítica o recomendación que hacer al plan específico de cada partido, o bien sobre la intensidad del trabajo. Usted sabe que algunos deben entrenar más y otros menos, según una regulación que el mismo jugador conoce. Y nunca, esto se lo aseguro, un jugador se acercó para expresar una opinión distinta a la mía. Entonces cuando ahora yo escucho que ellos se quejaron de mi labor, no lo creo; si durante tanto tiempo no hablaron..."

—Se argumenta que su mentalidad europea nunca cuajó con las costumbres del futbolista chileno.

"Lo único que podría corroborar eso es la disciplina. Yo tengo un con-

"¡Vamos..., que la...!"



cepto de ella que no es europeo ni africano, simplemente profesional. Y quise imponerlo, pero fracasé. En otra parte, una manera de controlar la puntualidad y algunos excesos de la vida privada es la multa. Pero como acá la mejor plata la reciben los jugadores con la prima que inmediatamente la gastan en autos y cosas así, es imposible sacarles más dinero del sueldo sin resentirlos en su presupuesto de manera importante. Igual cosa con los horarios...; ¿cómo iba a exigir estricta puntualidad si todos tenían razones para llegar tarde?... Bueno, traté por lo menos de convencerlos, pero no avancé mucho".

—Es que la batalla la perdió con el caso Araneda...

"Vamos, si no la podía ganar. Mi informe fue condenatorio para el jugador y estimé necesaria una suspensión. Justo por esos días se conoce la posibilidad de su traspaso a un club extranjero y los dirigentes me pidieron que lo dejara entrenar. Más tarde continuaron las hazañas de Araneda, pero las necesidades del equipo, con tan pocos delanteros, lo hacían imprescindible. Yo, al ver que de parte de los directivos no había ánimo para castigarlo, y tomando en cuenta los lesionados, no pude hacer más. En Europa, claro, las cosas se estilan de otra manera..."

—¿Esa resignación ante el criterio de los dirigentes lo llevó también a aceptar lo del equipo juvenil ante Audax?

"Imagínese lo decisivo que fue ese capítulo. Yo no pude hacer otra cosa que expresar mi pública contrariedad, pero si mis contratantes creían que aquéllo era beneficioso, no había alternativa... Y yo pienso que ahí se desencadenó el drama porque perdimos la oportunidad de despegarnos de Unión Española y Everton y después el equipo nunca recuperó el tranco. Vino la desesperación y en el balance no hubo beneficios claros por aquella determinación".

—Especialmente en esa racha, Colo Colo no mostró una orientación táctica muy precisa...

"Que va... Si en esto de las tácticas no hay mayores secretos. Cada técnico conoce las mejores figuras del rival y pretende anularles su influencia; eso es elemental y todos lo hacemos. Lo que pasa es que muchos de los buenos jugadores que tiene Colo Colo carecen de fortaleza anímica para superar la marca a presión y sus propios errores. Ellos hacen una o dos jugadas malas, se ofuscan y pierden criterio. En todos estos partidos mis jugadores se equivocaron porque entendieron que el asunto era una responsabilidad personal y no colectiva. Entonces cada uno por su cuenta quiso salvar el buque. Los rivales aprovecharon éso, nos jugaron con orden y sacaron buenos resultados de nuestra confusión. Ahora bien, en cualquier equipo grande si un jugador pasa por un mal momento cabe la posibilidad de reemplazarlo. Aquí no, porque simplemente no había más. Caballero y Videla son dos chicos de condiciones, pero muy inmaduros para afrontar responsabilidades en un momento tan delicado. Todos hablan de táctica y yo les digo que los goles perdidos por Colo Colo en estas últimas fechas son increíbles. Simplemente no la podían echar adentro y ante éso, ¿qué puede hacer el técnico?... Pienso que Colo Colo tiene buenos jugadores, pero no el mejor plantel; eso hay que entenderlo..."

—Pero en la banca quedaban jugadores como Galindo, Daniel Díaz...

"Lo de Díaz es fácil entenderlo porque Gabriel Rodríguez es un marcador de primera y si salía por lesión era lógico que volviera. Galindo, por su parte, jugó tres partidos al comienzo de la Liga, bastante mal, y después pidió permiso para descansar en

RESTAURANT
El Parron
40 años
de experiencia en
Parrilladas
Carnes de primera
Pescados y mariscos
ORDENES
PARA BANQUETES
Providencia 1188
Teléfono 239821



● **Colo Colo en Viña, alegando por un cobro de Mario Lira. Puskas tratando de calmar a sus jugadores con la ayuda de Sergio Navarro, su reemplazante en la actualidad.**



Punta Arenas. Se lo concedimos y a su retorno ya Santibáñez se había estabilizado como marcador, hasta el extremo que, salvo al final, fue uno de los mejores defensas en el recuento. Siempre señalaban que Galindo podía jugar en otra posición. Y resulta que una vez, cuando lo puse de mediocampista, él me dijo que no era para jugar ahí, que no estaba para experimentos... ¿Qué querían que hiciera, si Santibáñez cumplía muy bien?..."

—¿Y quién le falló en definitiva?

"Bueno, pues, hombre, que en el fútbol las cosas son así y no hay más. No se puede despedir a un conjunto completo y el técnico de cualquier equipo lo sabe. Sólo lamento que no haya tenido más tiempo para alcanzar un ciclo importante en Colo Colo. Llegué en enero, tuve a todos los jugadores recién siete días antes que empezara el torneo y me voy, pese a que seguimos peleándola. No soy hombre de rencores ni nada parecido. Con los dirigentes todo ha ido bien y espero que no haya problemas en el finiquito. ¿Quedarme?... Difícil, a mí no me gusta ir de un club a otro. Se habla de Unión Española, pero no es más que un rumor. Sólo sé que me voy reconfortado por el cariño de la gente. Usted ha visto cómo en los partidos de los entrenadores ellos me aplauden sin límites. Eso vale y ayuda. Uno sabe que esto del fútbol es así y el oficio de técnico es el peor. Vamos, que ahora sostengo mis principios en el fútbol... Hay que meterla en el marco más veces que el rival y al final ganan los que hacen mejor tan simple misión... Acá los jugadores no creen en el sacrificio y prima una ley de poco esfuerzo. Yo hubiese querido cambiar eso, pero no alcancé. Todos se desesperaron y el único que podía irse era yo..."

La esposa de Ferenc Puskas muestra un diario y se limita a decir: *"Esto es increíble, nunca había visto una cosa así"*.

—¿Usted, quizás por intuición, deduce una conspiración contra su marido?

"Y... él ya les dijo". El gesto posterior señala las fronteras de la discreción y establece en la despedida que a juicio de su consorte, Puskas también sabe ser diplomático...

Cuando dejamos Lyon 327, el conserje seguía sonriendo, ahora con simpatía algo sádica...

IGOR OCHOA.

Cuando recién Puskas llegaba a Chile para iniciar el ciclo de Colo Colo, abruptamente interrumpido. ●

● **Crisosto y su lesión en Rancagua: "Hasta el partido con Antofagasta, Julio no tenía el pase médico. Si se mejoró más rápido, bien por él. No puedo decir que Crisosto o cualquier otro perjudicaron intencionalmente mi labor".**

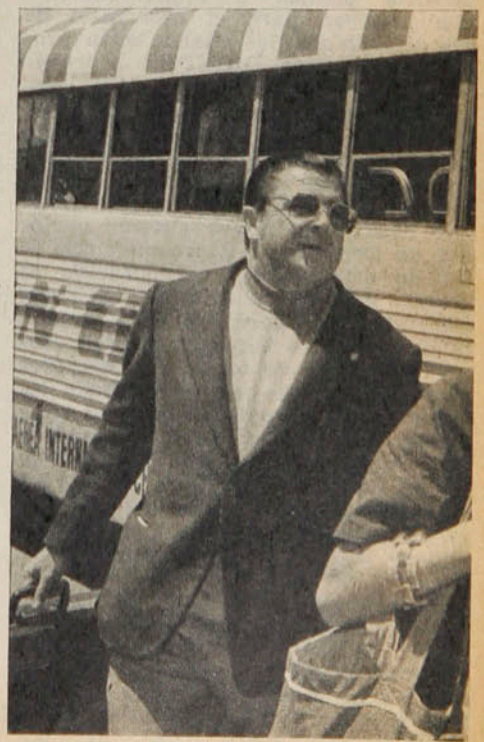

EL CAUCE QUE NECESITABA

TEMAS

Con la integración de la ANDABA al Canal Deportivo Vecinal, el fútbol de los barrios se incorpora plenamente a la nueva estructura del deporte.

El deporte chileno, en esta primera fase de organización, está buscando el cauce que le permita, a futuro, su desarrollo integral. La nueva estructura tiende a canalizar el accionar de las entidades deportivas para alcanzar en etapas sucesivas el desarrollo armónico del deporte y la recreación en nuestro país. Son muchas las instituciones que ya se han incorporado al sistema que forma parte del Plan Nacional de Deportes y Recreación (PLANDYR). Faltaban algunas de importancia, como es el caso de ANDABA (Agrupación Nacional de Deportistas Aficionados de los Barrios) que recientemente celebró 25 años de existencia y que ahora es miembro integrante, como Rama de Fútbol, del Canal Deportivo Vecinal, luego del Seminario que realizó la DIGEDER y al cual asistieron 54 delegados de todo el país.

Hacer una reseña de ANDABA y tratar de resumir las actividades de su cuarto de siglo de vida es tarea larga. Su fructífera labor en el área comunal ha sido ampliamente reconocida por las autoridades del deporte nacional. Con su incorporación al Canal Deportivo Vecinal, al cual aportarán su organización y experiencia, el fútbol a nivel vecinal se afianzará ya que contarán con la asesoría técnica e implementación que precisan para el desarrollo de sus actividades, las cuales serán proporcionadas por DIGEDER a través del Canal Vecinal.

El Director General de Deportes y Recreación, Jorge Ehlers, en el acto inaugural de las jornadas de trabajo donde se hizo entrega a los representantes de ANDABA de los criterios básicos del nuevo sistema nacional de Deportes y Recreación con el fin de orientar su incorporación al Canal Vecinal, manifestó: *"Estamos viviendo una nueva era en el deporte chileno, con mayores medios económicos y por lo tanto con mayores responsabilidades que en el pasado. Al hablarse de organización hay que pensar que ésta no sólo es valedera para hoy, sino que debe proyectarse su permanencia a futuro. ANDABA ha probado que es una entidad eficiente y estamos ciertos que será un valioso aporte para el deporte comunal".*

Al referirse a la importancia que tiene el factor humano en la concretación de los planes, añadió: *"Este es tanto o más importante que poseer recursos materiales. Son ustedes, los dirigentes, quienes tienen que afrontar esta nueva responsabilidad que hoy se les entrega, la cual no sólo se reduce a la conducción de sus clubes y ligas, sino que debe proyectarse hacia la juventud de manera formadora, porque está demostrado que el deporte es una manera de vivir y tiene por lo tanto carácter educativo en la adquisición de hábitos de conducta, higiene y alimentación".*

Al término de este evento se concluyó que ANDABA ingresa como organización deportiva y será la Rama de Fútbol del Canal Vecinal y que formará parte de su organización nacional, sin perder su constitución interna actual. Que además queda autorizada para organizar campeonatos regionales y un campeonato nacional y que deberá dedicar sus esfuerzos máximos a las competencias comunales y vecinales dentro de la tarea de generalizar el deporte y la recreación. Se puntualizó que ANFA (Asociación Nacional de Fútbol Amateur) constituye de hecho la Federación de Fútbol de Chile a través de sus Asociaciones Regionales y Provinciales, de acuerdo a la organización de dicha Federación que forma parte del Canal del Comité Olímpico de Chile.

De esta forma, la DIGEDER está clarificando el panorama organizativo del deporte y la recreación y está haciendo partícipe de dicha idea renovadora a aquellos dirigentes que con ingentes esfuerzos, como es el caso de ANDABA, desde hace largos años hicieron "florecer" el deporte a nivel comunal.



Acto de clausura en el Seminario de ANDABA: el Director General de Deportes y Recreación, Jorge Ehlers (al centro); el presidente de ANDABA, Fermín Lazo; el delegado metropolitano del Canal Deportivo Vecinal, Ramón Vallejos, y representantes del deporte de los barrios.

Se busca un caudillo

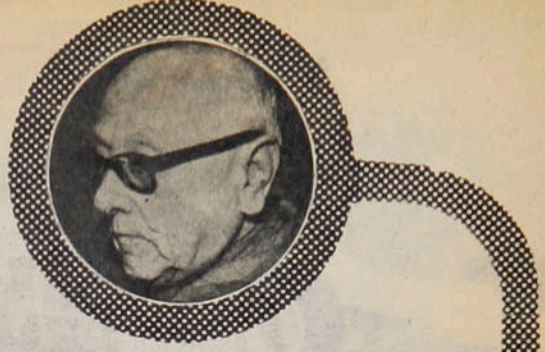

Ahora que se habla del 4-3-3, y que se configuran los equipos con un arquero, cuatro zagueros, tres medios y tres delanteros, podría pensarse que el viejo "centre-half" vuelve a la cancha. Pero pienso que esto, más que números y alineaciones, es cuestión de funciones dentro del campo. Y creo de veras que el centro medio jamás desapareció del fútbol, aunque en los papeles así haya sucedido. Es cuestión de temperamento, de don de mando y de sentido estratégico. Por ejemplo, nadie puede dudar que, en sus grandes momentos, Francisco Valdés fue un gran centre-half. Faro en la mitad de su equipo, director de orquesta, tranquilizador, empujador y todo eso. No importa que este jugador haya llevado cualquier número en la espalda. Caso similar al de Néstor Isella, que era en la Católica el viejo centro medio de antaño y de siempre. El que señalaba el camino; aquel en el que se amparaban los compañeros apremiados, el iniciador de las ofensivas.

El año cincuenta ya habían aparecido en el mundo las marcaciones. La "WM" inglesa con el centre-half policía no era otra cosa que un zaguero central. Sin embargo, en el team campeón del mundo había un auténtico eje medio que se llamaba Obdulio Varela y era lo más típico en ese puesto. Como lo habían sido Lorenzo Fernández, José Minella, Freitas Solich y varios más del otro lado de la cordillera. Un mandón, un caudillo de la más pura cepa. En Chile se dieron hombres como el gran Guillermo Saavedra, como Guillermo Riveros, como "Carecacho" Torres, como Carlos Cubillos, como "Garrocha" Sánchez. Auténticos conductores, aunque de diverso estilo.

De veras, no ha muerto el centre-half. Siempre estuvo presente, aunque disfrazado. Cierto es que hubo jugadores de tanta personalidad que rompían todos los moldes y entonces no se podía exactamente decir que el centro medio era Fulano o Zutano. Alfredo Di Stéfano, en el Madrid, era centrodelantero, pero era también centre-half. Porque él lo hacía todo en su exuberante personalidad. Ordenaba los ataques y los terminaba. Hacía jugar a Gento por la punta izquierda y más tarde le daba a Puskas las municiones para su soberbio disparo de zurda. Y defendía: era zaguero a ratos.

Clodoaldo tendría que haber sido el centro medio del "scratch" brasileño de México 70', pero este team poblaba de tal manera la media cancha con hombres tan efectivos, tan contundentes, que no llegaba uno a decir si el conductor era Clodoaldo, Gerson o Rivelino. O el mismo "Rey" Pelé.

No siempre el centro half estaba solo. Por lo general tenía la soberbia compañía de uno de sus interiores —o de los dos—. Lorenzo Fernández se apoyaba en Héctor Scarone, como Guillermo Riveros lo hacía en Carlos Giúdice. Saavedra tenía a David Arellano, gran capitán, y el "Carecacho" Torres contaba con Avendaño o con el "Zorro" Vidal. Obdulio Varela contó con un interior izquierdo de fútbol fino y técnico: Juan Schiaffino.

Pero en la actualidad, ¿qué sucede? A veces uno se confunde. Pero si se desmenuza la media cancha es seguro que uno encuentra al que busca. Por ejemplo, en Palestino. Es Sergio Messen el preciso. El que pone fútbol y da la orientación en el ataque tricolor. Es el auténtico centro medio del equipo. Ignacio Prieto ha llegado a tiempo a la Católica, porque el "Nacho" es exactamente el llamado a llenar esa plaza tan importante del medio campo. Porque orienta y, sin gritar, manda por presencia y por juego. Al Colo Colo del '77 le falta un hombre así. Allí no hay alguien que oriente, alguien que sea el conductor sin discusión. Para mí que existe ese hombre en el team albo, pero sucede que él se niega a hacerse cargo de tal responsabilidad. No quiere ser el centro half, como si le tuviera miedo al puesto y a esa difícil tarea: Mario Galindo. ¿Y no es un gran eje medio Illescas, el de Wanderers?

En la Unión Española es difícil señalar al jugador clavado para esa función. Podría ser Palacios, pero el físico ya no le responde como en anteriores temporadas. Podría llegar a ser Pancho Las Heras, pero juega demasiado atrás. O, tal vez, Quiroz. En fin, pienso que en el completísimo team de los rojos el centro half no es siempre el mismo y acaso la batuta la llevan uno u otro de acuerdo a las circunstancias.

Guillermo Martínez es en Everton el más indicado, lo mismo que Urrizola en Huachipato, aunque allí hay un jugador que si hubiera podido responder a lo que mostró en sus comienzos, sería el indicado: Méndez. Coffone en Aviación, Lapalma en O'Higgins, Cortázar podría ser en Green Cross, Pío González en Santiago Morning. En fin, buscando, uno encuentra el más indicado, por encima de alineaciones y de números en la espalda.

Lo cierto es que el centro half no ha desaparecido. Está a veces camuflado, a veces se confunde, porque son varios los postulantes. Pero sigo pensando que un cuadro bien armado precisa de ese hombre, de ese caudillo de media cancha, jugador con gran personalidad, con don de mando y orientador por excelencia.

Renato González

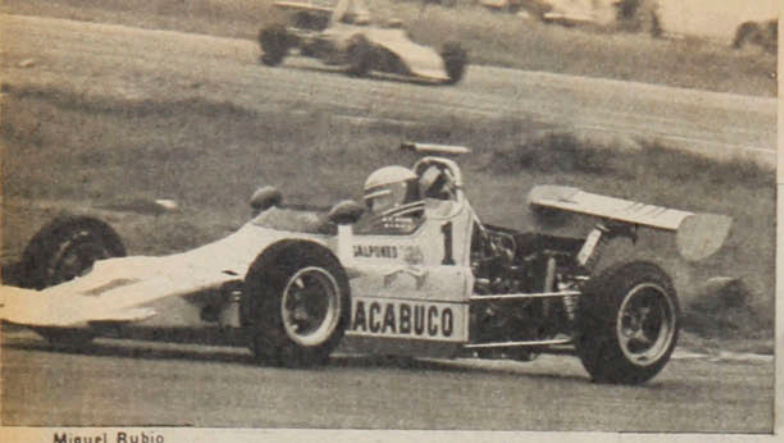

Miguel Rubio

● **Ganando en Vizcachas.**
Lo acostumbrado: ya tomó la punta y cuando ya enfila en recta, sus rivales recién van a enfrentar la curva.

PERSONAJES

La diminuta figura de un jovencito que apenas lograba destacarse sobre su kart despertó inmediatamente la atención. Los aficionados, que concurrieron esa tarde de 1968 al circuito Playa Ancha en Valparaíso miraron con simpatía y admiración cómo ese rubio de doce años conseguía superar a sus rivales. Y preguntaron quién era. Se llamaba Juan Carlos y era hijo de Juan Manuel Silva, el mismo que había incursionado en el automovilismo, alcanzando su mayor notoriedad como copiloto de Bartolomé Ortiz. Se esperaba algo así: las dotes demostradas por el muchachito correspondían a alguien con sangre automovilística en la venas.

La victoria alcanzada en ese circuito porteño fue el hito inicial de muchas victorias para Juan Carlos Silva. Y también el comienzo de problemas imprevistos: los pilotos mayores se sentían menoscabados por la superioridad de un niño de 12 años. Y lograron que se aprobara un reglamento que exigía una edad mínima de 15 años para participar en competencias oficiales.

Desde que debutó —a los doce años—, Juan Carlos Silva ganó todos los campeonatos nacionales en que participó. Dueño del karting entre 1969 y 1973. Amo absoluto de la Fórmula 4 desde ese año hasta la fecha.

EL IMBATIBLE



Miguel Rubio

Con su padre, Juan Manuel, cuando debutó en una rutera en 1974.

● **Prefiere el auto de fórmula, porque "el volante está más supeditado a su capacidad".**



No fue obstáculo: la "habilidad" nacional permitió que el muchacho "cumpliera" con el requisito: en 1969 —trece años de edad— se clasificaba campeón nacional de karting. Y si no revalidó el título al año siguiente fue porque la fractura en una pierna le impidió participar en varias pruebas. Así y todo, fue subcampeón, escoltando a Jaime Salas.

Coleccionista

Su ciclo kartista culminó en 1973, luego de adjudicarse los campeonatos de 1971 y 1972. Y pasó a la Fórmula Cuatro, donde se ha mantenido imbatible desde entonces: campeón todos los años, con excepción de 1974, en que no se efectuó campeonato. Y ahora, sin concluir aún la temporada, ya tiene asegurada la victoria por su amplia ventaja sobre sus escoltas.

A los 21 años, Juan Carlos Silva ofrece en su bitácora tres títulos nacionales de karting y cuatro de Fórmula Cuatro. Un currículum que lo consagra como una de las figuras de mayor relieve en el automovilismo nacional y que puede aún engrandecer con otros galones.

Sus reiterados triunfos hacen pensar en dos posibilidades: que vaya a medios superiores o que evolucione a otra categoría.

—No podría cambiar de categoría —asegura Silva—. *Primero porque es difícil por el aspecto económico; segundo, porque en Chile no existe una categoría mayor en los monopostos. Si existiera la Fórmula Dos, por supuesto que lo intentaría.*

—¿Iría a correr a Argentina?

—Me gustaría, lógicamente, pero quisiera aclarar algo: el automovilismo es por ahora un hobby. Y hay que tomarlo así porque —aquí en Chile por lo menos— el automovilismo no retribuye. Uno gasta y gasta, se llena la pieza de copas y diplomas y al final uno se da cuenta de que por eso ha descuidado cosas más importantes y no ha elaborado un futuro. Afortunadamente me lo hicieron ver y lo entendí a tiempo, y ahora estoy preocupado del garaje que tenemos con mi padre y un tío...

—No se moverá de Chile, entonces...

—No tanto. Me pegaré algunas arrancaditas a Buenos Aires. Siempre es bueno mantener ese contacto. Si contara con un apoyo económico que me permitiera dedicarme profesionalmente al automovilismo, el asunto cambiaría: lo acepto inmediatamente. Pero mientras no se dé esa posibilidad, tengo que labrarme un futuro por otros caminos. Ya se sabe que el automovilismo paga mal: al final nadie recuerda ni respeta a los que hicieron un aporte.

—¿Puede llegar el profesionalismo a Chile?

—Está muy lejos. Nosotros practicamos un automovilismo muy criollo, donde solamente se entrega. A la larga, las únicas beneficiadas son firmas comerciales que aportan algo. Además, no hay fábricas con pilotos oficiales. En fin, todo depende en gran parte de la evolución económica. Y en la actualidad no se dan las condiciones para que exista profesionalismo automovilístico.

Enseñanzas

Pese a su experiencia y sus títulos, Juan Carlos Silva está entre los pilotos más jóvenes. Y no se advierten casos como el suyo. La renovación no se produce. La mayoría bordea ya los treinta años. Su explicación:

—También lo atribuiría a factores económicos. Los jóvenes no cuentan con los medios. Pero una fórmula para incentivar a la juventud en la práctica del automovilismo es muy simple: organizar carreras de autos standard, citronetas o cualquier vehículo. El automovilismo es algo que se prueba y queda gustando. Démosles a probar a los jóvenes, y veamos.

—¿A qué atribuye su imbatibilidad?

—Al trabajo, exclusivamente. Se pueden tener muchas condiciones, ser un excelente piloto, pero si uno no pasa todo el día en el taller sacando infinidad de detalles, no se consigue mucho. Eso es algo que nos gusta, aunque al final de temporada termine saturado, y es la única receta para el triunfo. Ahí tiene el caso de Jorge Reybet, el campeón argentino: cuando estuve en Argentina, siempre anduvo detrás mío. Le gané siempre. Pero con trabajo y con un banco de prueba pasó a transformarse en el campeón. Ahí hay otra cosa importante: si se contara acá con un banco de prueba, no tendríamos nada que envidiarles a los argentinos. En poco tiempo podríamos preparar un auto para luchar en igualdad de condiciones.

—¿Qué experiencias le dejó Argentina?

—Aprendí mucho. Además de correr, estuve trabajando en el taller de Osvaldo Antelo, que tenía en 1976 al mejor piloto argentino de Fórmula 4: Angel Guerra. Aprendí del piloto y trabajé en el taller. No recibía sueldo, pero tenía la posibilidad de aprender mecánica de competición. Fue, en realidad, una gauchada de Antelo.

—¿Por qué es tan defensor del auto de fórmula?

—Porque, en ese caso, el volante está más supeditado a su capacidad. Aprende a poner a punto el auto, a jugarse más en una curva, aunque tenga menos velocidad que otras categorías. Además que, en promedio anda más rápido incluso. Yo diría que con los Fórmula 4 andaríamos junto con los Turismo Carretera en el circuito grande.

Juan Carlos Silva vibra con su actividad y con su Fórmula. Es gran campeón y se ha transformado en buen mecánico. Conoce su máquina y puede dar un diagnóstico para corregir sus fallas. Desgraciadamente, no cuenta con medios para proyectarse en el extranjero. Y con él está a punto de ocurrir lo que con muchos grandes pilotos chilenos, que sólo brillaron en casa.

Argentina y Brasil —en contraste — han sabido aprovechar a sus deportistas de condiciones y cuentan con campeones del mundo.

GILBERTO VILLARROEL.

TEMAS

AQUI ESTA

Un Campeonato de Chile —se supone— debe reunir a lo mejor y tener el marco más brillante. Enfrentar a los mejores jugadores, llamar la atención por su desarrollo y atraer a los aficionados. El organizado recientemente por la Federación de Tenis de Chile no logró su objetivo. Los factores se aunaron para restarle brillo y convertirlo en uno de los más opacos de los últimos tiempos. Y no fue culpa, precisamente, de los jugadores. Ellos sólo merecen la felicitación por el triunfo.

Realizado con escasa promoción entre el 28 de octubre y el 1.º de noviembre, este nuevo Campeonato Nacional partió mal desde el comienzo: con las categorías separadas en distintos escenarios, no se pudo lograr lo básico: la integración de los jugadores en una verdadera fiesta de convivencia. Promoción y Menores, en el Club Santiago y el Parque O'Higgins; Infantiles, en el Stade Français; Juveniles, en el Estadio Italiano. Sólo el penúltimo día, para semifinales y finales, se reunieron todos los que quedaban en el Estadio Nacional.

El horario también contribuyó al alejamiento de los espectadores: seis finales —las más llamativas— a las nueve de la mañana, una a las diez y media y otra a mediodía.

Ausencias importantes, como las de Heinz Gildemeister y Sebastián Gajardo, disminuyeron el nivel en el torneo de juveniles. Y no es fácil explicar esas ausencias: paralelo al Campeonato de Chile se efectuaba un torneo selectivo para escoger al representante juvenil chileno al Orange Bowl de Miami. Aparentemente, la propia Federación desconoce la representatividad de un

Leopoldo Canales



● Con mamá Michelle: Un carnet para disipar dudas.

Leopoldo Canales

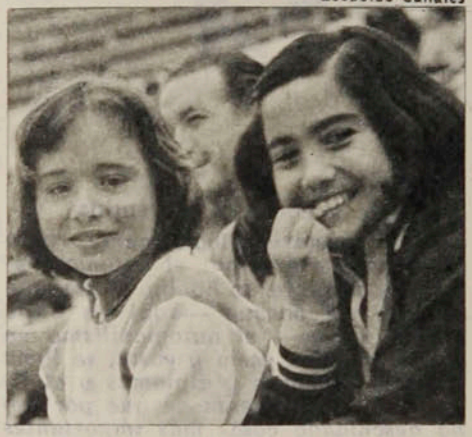

● Antes de la final: Los nervios y una fractura.

Leopoldo Canales

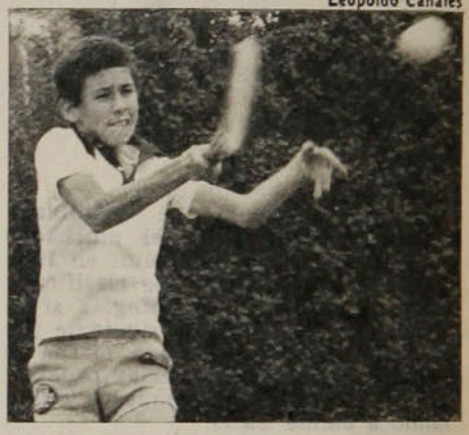

MANUEL RODRIGUEZ

Promoción.

El único jugador no clasificado que se tituló campeón fue el hijo de los tenistas Patricio Rodríguez y Michelle Boulle. Triunfó sucesivamente sobre los tres cabezas de serie y se alzó como una de las figuras más promisorias. Sus derrotados fueron Sergio Fuentes (6-3 y 6-4), Jean Paolo Rainieri (5-7, 6-2 y 6-3) y —en la final— el favorito, Claudio Santibáñez (6-1 y 6-3). Atenuante para este último: participó sin haberse recuperado totalmente de una fractura en un pie. Rodríguez, con un físico privilegiado para la categoría, fue indudablemente el mejor. Su cédula de identidad desmintió sospechas sobre su edad: nació el 3 de agosto de 1966.

MONICA GARCIA

Promoción.

Triunfo indiscutible de la mejor jugadora de promoción y ganadora de muchos torneos durante el año. Mónica García, de la Asociación Las Condes, superó en semifinales a Vanessa Velásquez (6-1 y 6-3), y en la final a la segunda favorita, Paulina Ibáñez (6-0 y 6-1). Pese a jugar con un dedo fracturado, ganó con facilidad. Y así completó un gran año: fue campeona en el Nacional de Talagante y en el Torneo Selectivo efectuado a mitad de año. María Arce, de Concepción, estuvo a punto de dar la gran sorpresa al darle dura lucha a Paulina Ibáñez, que la derrotó por 2-6, 6-3 y 7-5. Fue la revelación femenina provinciana.

IVAN CAMUS

Infantiles.

El internacional Iván Camus ratificó, al lograr el Campeonato Nacional, ser el mejor infantil de Chile. Ganador del Crepuscular de Mendoza, campeón de dobles en el Carrasco Bowl y con buenas actuaciones en el Banana Bowl y el Sudamericano de Caracas, confirmó ahora su supremacía al vencer categóricamente en la final a Kerman Urresti (6-1 y 6-2). Antes derrotó a Jorge Suazo, Pedro Castro y Alfredo Mella sin perder más de cuatro juegos en cada partido. Camus es uno de los jugadores de mayor futuro. Y la decisión de su familia de ponerlo en manos del profesor Carlos Eynaudi puede resultar decisiva para su desarrollo y proyección.

EL FUTURO

campeón de Chile, pese a que ella misma organiza el campeonato.

Enfermas la juvenil María Elena Puentes y la menor Patricia Hermida —ambas con muy buena trayectoria nacional e internacional—, tampoco fue plenamente representativa la selección de las campeonas.

Como broche de factores negativos se produjo —por último— una pobre actuación de las delegaciones provincianas. Pese a presentarse representantes de Antofagasta, La Serena, Viña del Mar, Talca, Concepción y Valdivia, no lograron clasificar para ninguna final. Y a semifinales sólo llegaron el penquista Javier Fuentes (promoción), Marcia Arce, también de Concepción (infantil) y la serenense Binka Bakulic (juvenil). Richard González, que el año pasado fue subcampeón nacional infantil, esta vez —compitiendo en menores— sólo llegó a cuartos de final.

Y con eso se apagó la última posibilidad de entusiasmo: el que podían brindar los que venían de provincia.

Y ese futuro merece una preocupación más profunda que la brindada en la organización del Campeonato de Chile.

Leopoldo Canales

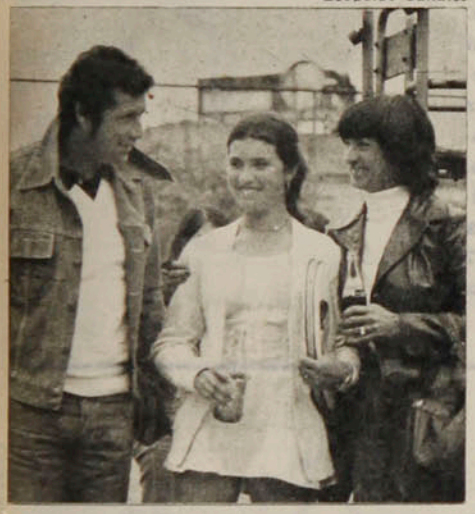

● Con sus padres: Estímulo para la final.

EUGENIA FERNANDEZ

Infantiles.

Otra campeona indiscutible y que completó un gran año: fue campeona de dobles en el Carrasco Bowl y tercera en individuales, ganó todos los torneos selectivos en Chile y ascendió a Escalafón Nacional en el Torneo Carlos Sanhueza. La hija de la ex campeona Carmen Ibarra venció en la final a su compañera de club y de triunfos internacionales Mónica Covarrubias (6-4 y 6-4). En semifinales derrotó a la otra figura interesante de la categoría: Carolina García-Huidobro, debutante este año en infantiles y que, por lo tanto, se mantendrá durante dos años más en la categoría.

Leopoldo Canales

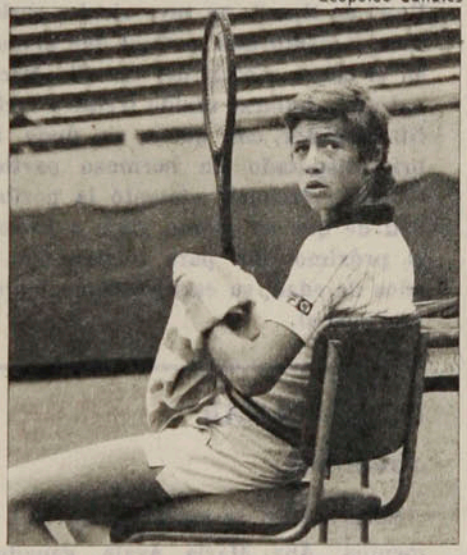

GUSTAVO BEZANILLA

Menores.

Cuando toma en serio un torneo no hay quién lo gane. El jugador de la Asociación Las Condes fue campeón sudamericano infantil el año pasado en Guayaquil, pero su campaña de este año fue irregular: cuando era número puesto, no fue al Carrasco Bowl; luego concurrió al Banana Bowl y perdió con el campeón. No se presentó al ranking de Chile. Y ahora logró el título de campeón nacional. Dejó en el camino —sin perder un set— a Juan de Lallera, Rubén Yáñez, Francisco Queirolo y Rodrigo Acuña. En la final venció a Leonardo Benetti, compañero de equipo en los torneos internacionales y campeón infantil del año pasado, por 3-6, 6-2 y 6-2. Confirmó que se trata de un jugador de grandes condiciones. Y que con dedicación puede alcanzar proyección internacional.

Leopoldo Canales



CLAUDIA SILVA

Menores.

Sorpresa para muchos en la final. La pequeña defensora del Club Santiago, campeona infantil del año pasado y recién ascendida a menores, Claudia Silva, le ganó a Shirley Echaiz por segundo año en menores y campeona de la categoría el año pasado. De menor físico que sus rivales, Claudia se dio maña para ganar a Lilian Délano (Antofagasta) por 6-0 y 6-1, a Pamela Cazenave por 6-0 y 6-0 y a Judith Ayala por 6-1 y 6-0. En la final, disputada en el court central, apabulló también a la ex campeona: 6-1 y 6-3. Se sintió la ausencia de Patricia Hermida, de gran actuación en el S. A. de Caracas. La fiebre de una faringitis pudo más que su entusiasmo por el tenis.

DEPORTES SANHUEZA



OFRECE A TODO EL PAIS:

BUZOS STRETCH CON FRANJAS
todos los colores
tallas 8 a 12 años ..... $ 500
tallas 44 al 50 ..... $ 550
Camisetas fútbol, en stretch,
con franjas, media manga ... $ 138 c/ u
manga larga ..... $ 160 c/u
Camisetas en popelina,
media manga ..... $ 99 c/u
Popelina con franjas ..... $ 112 c/u
Popelina manga larga ..... $ 126 c/u
Medias stretch elásticas ..... $ 65 par
Medias lana elástica ..... $ 65 par
Pantalones con listas ..... $ 70
Pantalones tipo short ..... $ 65
Zapatos de fútbol, acolchados
del 38 al 43 ..... $ 398
Pelota de fútbol, oficial,
32 cascos ..... $ 398
Zapatillas Flecha Sport ..... $ 370

REEMBOLSOS A PROVINCIAS

Solicite lista de precios.

Esperanza 5 - Fono 93166
Casilla 4680, Correo 2
SANTIAGO

TEMAS

Aquí está...

PEDRO REBOLLEDO Juveniles.

Ausente Heinz Gildemeister (entrenando con Patricio Cornejo en la preselección de la Copa Mitre y también compitiendo para concurrir al Orange Bowl de Miami), todo se facilitó para el número dos de Chile, Pedro Rebolledo. El defensor del Rancho Meinick derrotó sucesivamente —y sin perder un solo set— a Andrés Ryese (Las Condes), Andrés Thompson (Viña del Mar), Rodrigo Humeres (Santiago), Marcos Perreta (Las Condes) y, en la final, a Rafael Núñez, de la Asociación Santiago. Rebolledo, de muy buena actuación internacional en el Banana Bowl de Brasil, no tuvo rivales serios. Y se lamentó que la final que disputó en el court central del Estadio Nacional no lo hubiese tenido frente a Heinz Gildemeister, con quien, sin duda, habría disputado un hermoso partido. Salomón Meinick adelantó la posibilidad de que su pupilo viaje a Europa el próximo año para iniciar, con 17 años de edad, su carrera como tenista profesional.



Leopoldo Canales

DORIS PALMA
Juveniles.

Sorpresa en la categoría juvenil femenina: Ana María Ayala, ganadora del ranking juvenil del año y vencedora de Doris Palma en un torneo selectivo, fue derrotada por ésta en la final del campeonato. Y las cifras fueron amplias: 6-0 y 6-3. La nueva campeona, defensora del Estadio Nacional, tuvo un camino fácil que aprovechó debidamente: venció por WO a María Elena Pimentel y pasó de inmediato a semifinales por inasistencia de la segunda cabeza de serie, María Elena Puente, una de las revelaciones en la categoría y que había derrotado en el Torneo Selectivo tanto a Doris Palma como a Ana María Ayala. En semifinales tuvo como rival a Binka Bakulic, de La Serena, a quien derrotó por 6-1 y 6-1.

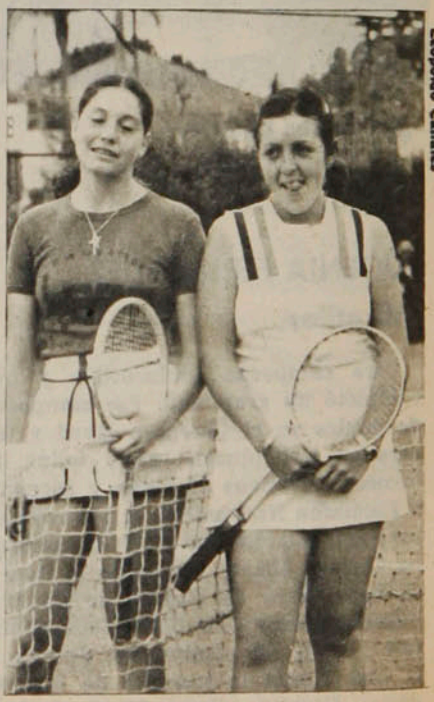

Leopoldo Canales

● **Con su rival Ana María Ayala (de blanco).**

ENTRETIEMPO



Estadio Nacional. Tras espectacular jugada —dos veces salvaron los postes a Osbén—, Audax consigue igualar parcialmente con Unión Española.

1 El autor del gol (ver foto) fue:

a) Camilo Benzi
b) Adriano Muñoz
c) Luis Silva

2 El rival de Alberto Reyes cuando peleó en México fue:

a) "Gato" Osorio
b) "Tigre" Fernández
c) "Ratón" Macías

3 Cuando Manuel Rojas debutó en Palestino el DT era:

a) Caupolicán Peña
b) Adolfo Rodríguez
c) Néstor Isella

4 El apodo del boxeador Roberto Durán es:

a) Pipino
b) Mano de Piedra
c) Rocky

5 Los finalistas de la primera Copa Libertadores fueron Peñarol y:

a) Olimpia
b) Botafogo
c) River Plate

6 Juan Koscina y Sergio Ahumada llegaron a Colo Colo en:

a) 1969
b) 1970
c) 1971

7 Antes de jugar por Audax, Carlos Zamorano estaba en:

a) Chiprodal
b) Gasco
c) Mademsa

8 Randy Knowles, DT estadounidense de básquetbol, jugó este año por:

a) Sirio
b) Famae
c) Chilectra

9 Al debutar en un campeonato mundial, Austria enfrentó a:

a) Bulgaria
b) Francia
c) Alemania

10 Huachipato fue fundado un 6 de junio. El año:

a) 1957
b) 1952
c) 1947

11 El futbolista César Reyes tiene título de:

a) Sastre
b) Abogado
c) Contador

12 "Pencazo" es un término que se utiliza en:

a) Hockey
b) Ciclismo
c) Rodeo

RESPUESTAS: 1A, 2C, 3C, 4B, 5A, 6B, 7C, 8A, 9B, 10C, 11C, 12B. De 12 a 10 respuestas correctas: muy bueno. De 9 a 7: bueno. De 6 a 4: regular. Menos de cuatro: debe leer más ESTADIO.

En casa de Mario Ibáñez



Mario Ibáñez lleva una punta de años en Miami. Casi veinte.

Muchos chilenos han sabido de su hospitalidad en la paradisíaca ciudad de Florida, en la que ahora se habla español, con la presencia de seiscientos mil cubanos.

El recordado arquero de la "U", que supo matizar sus estudios de medicina con sus afanes futbolísticos, es un hombre que nos prestigia como deportista y como chileno. Porque sigue siendo un profesional limpio, un amigo sincero, un triunfador sencillo y un compatriota sin dobleces. Vale mucho Mario en los diversos aspectos de su personalidad. Y aunque el gran país del Norte lo atrapó con sus costumbres y su progreso, con su organización y su método, con su tecnología maravillosa y su disciplina laboral, el muchacho que un día soñó con ser alguien en las aulas de la Universidad de Chile siempre tiene un recuerdo para su gente, su tierra y su patria.

El corazón de Mario Ibáñez sigue en Chile. Y sobre su torso aún puede advertirse una camiseta azul. A esos grandes amores une su familia. Una esposa encantadora, como lo es Ana María, y dos hijos que independizaron sus vidas en la tierra del dólar, que se casaron por esos lares, que formaron hogares respetables, pero que mantienen en lo afectivo un sólido cordón umbilical con sus padres.

¿Recuerdan a Pamela? La niña bonita que apareció una noche en el Estadio Nacional como guaripola de una presentación musical en un clásico universitario. Llamó la atención por su figura y su prestancia. Una suerte de tambor mayor femenino al estilo norteamericano. Ahora tiene veinticinco años, habla cinco idiomas, es funcionaria de un importante instituto bancario, contrajo matrimonio con un "gringo" que la adora, maneja su hogar con inquietud y va de un lado a otro en su moderno automóvil. Fue un agrado verla esa noche que Mario Ibáñez nos reunió para despedir al periodista amigo que había pasado unos días en las playas de Miami Beach.

"Vente a casa... Comemos algo y yo mismo te llevo al aeropuerto... Queda relativamente cerca... Y así dejamos que las patronas conversen de lo suyo... A lo mejor te tengo una sorpresa..."

La sorpresa de esa noche cordial —el avión salía a la una de la madrugada— fueron dos timbrazos, que coincidieron con la llegada de dos matrimonios también chilenos. Hugo Villanueva y Adela. Lucho Ayala y Maruja. Y el tiempo, lógicamente, se hizo corto para hablar de esto y lo otro.

Hugo Villanueva recordaba aquel Sudamericano del 67 en Montevideo.

"Tuve mala suerte, porque me lesioné de entrada. Pero Chile hizo un lindo papel y aquel equipo era realmente bueno. Un equipo que el "Conejo" Scopelli formó prácticamente en el aeropuerto. El campeonato había terminado tarde y no hubo tiempo para nada. Como siempre. A la chilena... Mi lesión dio lugar a que entrara Eduardo Herrera, que, tengo entendido, todavía juega". Pero claro, si la mayoría de los que fueron a ese torneo están en actividad. Y el recio marcador de punta, que el año anterior había estado en el Mundial de Inglaterra y que ahora es un alto funcionario de Aeronaves México, hunde la mente en la evocación con aire nostálgico.

"En el arco iba Juanito Olivares. ¿Está en Cobreloa, no es así? A la derecha se ensayó al 'Flaco' Adriazola. Al centro el 'Chita' Cruz y Elías Figueroa, que era un cabrito. Todavía un menor de edad... Luego venían el 'Negro' Hodge y el 'Nacho' Prieto, que estuvieron en la última selección... Y adelante, el 'Chico' Araya, al que a veces veo en la televisión; el 'Tanque' Campos, Julio Gallardo, Rubén Marcos, el 'Mago' Saavedra y un muchacho que pateaba muy fuerte y al que ya se le llamaba el 'Pata Bendita'. Sí, Osvaldo Castro... Fuimos terceros, pero jugando muy buen fútbol. Figueroa, Araya y Prieto estuvieron en todos los rankings y de ahí surgió el interés por llevárselos. Y pensar que prácticamente nos habíamos reunido en Los Cerrillos..."

"¿Conforme en Miami?"

"Sí, no me quejo. Supe prepararme para la vida y no me ha faltado oportunidad. Tengo un cargo importante, para el cual me ha servido de mucho la experiencia que recogí anteriormente en la LAN. Y también trabajé en España. Por eso digo que estoy conforme. Si uno se amolda al sistema norteamericano, éste es un país de posibilidades. Un país de verdad, como dijo un periodista chileno que estuvo de paso rumbo a Mérida para la pelea de Martín. Hizo una buena pelea el 'Chico'. Aquí hinchamos como locos junto al televisor. Me gustaron su tranquilidad y su entereza para salir de esos rounds iniciales tan angustiosos. Ojalá que lo lleven bien, porque puede llegar..."



HUGO VILLANUEVA



MARIO IBAÑEZ

¿Y Lucho Ayala? ¿Qué cuenta el tenista sagaz y moreno, que salió de las canchas del viejo club Santiago y que ahora es profesor en el Royal Palm Tennis Club de Miami?

Ha sido nominado nuevamente como capitán del equipo chileno y la Copa Davis es problema gordo, porque habrá que empezar de cero. Además, algunas declaraciones amenazantes de Hans Gildemeister han creado una atmósfera algo tensa en torno a un grupo que siempre se caracterizó por su comprensión y armonía.

"Yo no tengo nada contra Hans ni contra nadie... Soy el mas sorprendido con todo esto, porque si en determinado momento tuve que eliminarlo del conjunto, ello se debió a que por primera vez había sido nominado... ¿Cómo puede atribuirme otra intención? Había cinco y tenían que quedar cuatro. Los titulares eran Fillol y Cornejo. Por campaña, después venía Prajoux. El cuarto hombre en suma era más bien decorativo. Tenía que escoger entre Alvaro Fillol y Gildemeister y opté por Alvaro. ¿Es eso un pecado? Yo soy el primero en reconocer los progresos de Gildemeister y su buena campaña de este año. Me alegro mucho, porque quiere decir que tenemos alguien en quien confiar. Hans tiene pleno derecho a pretender una opción y no seré yo quien se la niegue. El propio Cornejo ha reconocido que los nuevos merecen una oportunidad y que él puede concentrar todos sus esfuerzos en el dobles. Por eso me sorprenden las declaraciones de Hans... Es un muchacho educado, inteligente, que pretende imponer



LUIS AYALA

sus ideas equivocadamente... ¿De dónde ha sacado que yo puedo ser su enemigo? Se lo hice ver al presidente de la Federación y me reiteró su confianza."

"¿Qué le dijo Esguep?"

"Que el capitán lo designaban los dirigentes y no los jugadores... Creo que tiene razón y debo aclarar que esta capitanía no constituye ningún negocio para mí. Yo gano más dinero aquí en Miami que en Chile. Pero dirigir a mi país en la Copa Davis es algo que no tiene precio, y además yo le debo mucho al tenis de mi patria. Por eso me gusta servir y creo que hasta ahora hemos conseguido algunos logros muy valiosos... Me duele en suma que existan estas incomprensiones de quienes sólo debían pensar en poner todo de su parte para beneficiar al tenis chileno. Es lo que le diré a Hans en cuanto pueda hablar con él. Quiero conversar con él personalmente para sacarlo de su error..."

"¿Nos toparemos otra vez con Argentina?"

"Es lo más probable. Creo que definiremos nuevamente la Zona."

"¿El problema es Villas?"

"No, el problema es Cano. Sacándole los dos puntos a Cano y ganando el dobles, estamos al otro lado. Como ocurrió en Santiago."

"Pero en Buenos Aires fue diferente."

"Sí, fue diferente porque Jaime no estaba bien. No jugó nunca en su plenitud, preocupado de su dolencia, disminuido en su confianza. Estando bien Fillol, el panorama cambia. Y si Gildemeister sigue progresando, no debemos temer al futuro. Sin olvidar el aporte de 'Pato', que es campeón para las grandes oportunidades y aún puede sernos útil."

"¿Nos vemos en Santiago, entonces?"

"Sí, nos vemos en Santiago. A ver si le llevo suerte a Colo Colo, que parece necesitarla..."

Y la despedida —ya con la hora encima— es presurosa, precipitada, algo nerviosa. Los aviones no esperan, pero los abrazos rompen el silencio de la noche en la casa del doctor Ibáñez. Una casa con lago propio y todo el confort norteamericano. Pero tremendamente chilena...

Julio Martínez

MIGAJAS de Jumar

Cinco goles y ovación en Santa Laura.

Los entrenadores lamentan su partida y organizan una comida para testimoniarle su afecto.

Sergio Navarro declara que se trata de un buen profesional y un amigo excelente.

Amigos de la colonia española lo invitan a cenar para despedirlo.

En una palabra, todo el

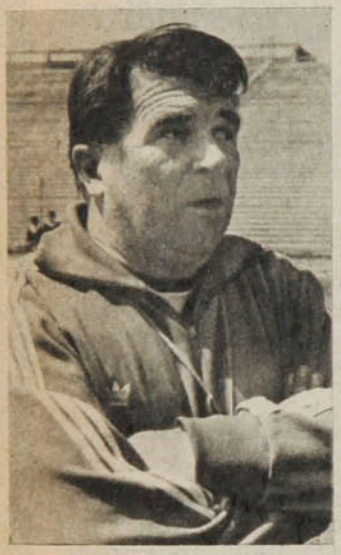

mundo deplora lo ocurrido con Ferenc Puskas en nuestro país. La pregunta entonces se cae de madura: ¿Se puede saber por qué se va...?

□□□

El propio presidente de Colo Colo —no siempre afortunado en sus declaraciones— dijo algo muy cierto al enfocar la situación:

—¡Como no puede irse la directiva ni se puede despedir a los jugadores, es más fácil que se vaya uno solo...!

Y le tocó a Puskas...

□□□

Nueve a cinco le ganaron los entrenadores a los artistas en Santa Laura. Puskas —que fue ovacionado por la concurrencia— hizo cinco goles... Algunos, de buena factura. La verdad es que el recordado astro de la selección húngara y el Real Madrid es cosa seria con la pelota en sus pies.

Huachipato le ganó a Santiago Morning uno a cero.

En la única conquista, la pelota dio en la espalda del árbitro y le quedó mansita a Fabres para ensayar el tiro que terminó en la red. Infortunio total para los bohemios. Y sin derecho a pataleo, porque el reglamento es claro. El árbitro es cancha... Como se jugaba en Las Higueras, es lógico que Huachipato saliera favorecido. Por algo estaba en su cancha...

□□□

Cuando los chilenos salen del país no saben mucho lo que ocurre en nuestro deporte.

A los hinchas del fútbol les cuesta un mundo saber los resultados de cada fecha.

Son muchos los que se desesperan llamando a todas partes sin conseguirlo. Sorpresa grande en Miami, cuando el día martes aparece la jornada completa de nuestro fútbol y de casi todos los países sudamericanos en un diario publicado en español. Se trata del "Diario de las Américas"... Todo un milagro...

□□□

La idea es de Mario Ibáñez.

Radicado en Miami hace veinte años, mantiene una actividad deportiva ejemplar y a pesar de su profesión siempre tiene tiempo para estar en contacto con Chile y los chilenos. Tiene todo listo para ir al Mundial del año próximo en Argentina. Y aprovechará el viaje para pasar unos días en su tierra. Tiene proyectado realizar una comida con los grandes arqueros de su época y se ha puesto en contacto con Hernán Fernández para ultimar detalles. Una cena de los recuerdos con Sergio Livingstone..., René Quitral..., Daniel Chirinos..., Misael Escuti..., en fin, aquellos nombres que el fútbol nuestro no olvida. Una cena con señoras para adornar la mesa y para que ellas también conversen sus cosas. Bien pensado, Mario. Linda idea...

□□□

Además serviría para juntar por unas horas a un grupo de guardapalos a los que el fútbol chileno —desgraciadamente— no ha logrado sustituir. Eran muy buenos y auténticos caballeros del arco. De todas maneras —agregaba Mario— la cena no será ni de smoking ni con tenida futbolística. Simplemente, con traje de calle...

□□□

Paradojas del fútbol italiano.

Siempre se ha comentado la falta de gol en la competencia itálica. El cero a cero es frecuente



en el torneo de la península. Sin embargo, la selección tiene asegurada su participación en el Mundial de Argentina aunque pierda el último match en Londres. ¿Por qué? Por diferencia de goles...

Italia tiene más trece en estos momentos y los ingleses más nueve. Pero a Italia aún le queda el partido con Luxemburgo, de modo que el haber puede aumentar considerablemente. ¡Quién lo iba a decir! ¡La squadra azzurra clasificada por goles a favor...!

□□□

Drama auténtico en las canchas italianas.

Un domingo negro con la muerte de Renato Curi, defensor del Peruggia, que cayó desplomado mientras se jugaba el encuentro oficial con Juventus, el actual campeón. Fue trasladado a los camarines y nadie pensó en un desenlace fatal. Es más, el encuentro prosiguió hasta su término. Sólo entonces se conoció la noticia... Algo realmente estremecedor... Y lo peor es que su esposa estaba en la tribuna...

□□□

Domingo negro, que coincidió con el fallecimiento de un jugador colombiano en condiciones parecidas. ¿Qué dicen los médicos al respecto? ¿Es sólo consecuencia del esfuerzo realizado o influyen otras razones?

Una tormenta eléctrica puso patético fondo al llanto de la multitud que se quedó perpleja en las graderías. Algo parecido sucedió una tarde en Santa Laura cuando murió el árbitro argentino Raúl Iglesias. Nadie quería moverse de su sitio, porque costaba creer la realidad. Muerte en la cancha...

EL HUMOR

de hervi



—¡Qué reglamento ni nada! ¡Esta etapa de la vuelta ciclística la va a ganar tu Roberto, pochoca!

Polla

CHILENA DE BENEFICENCIA

TODO UN FUTURO...

SORTEO Nº 757*13 NOVIEMBRE



MILLONES AL VIGESIMO

10 PREMIOS DE

$ 100.000

AL VIGESIMO

30 EQUIPOS STEREO

AL VIGESIMO

2 TERMINACIONES

SIN BARRERA

Con el buzo puesto

VICENTE CANTATORE: "Es cierto que ellos tuvieron varias oportunidades de convertir, especialmente en los primeros minutos del segundo tiempo, pero estimo que fuimos más claros y más directos en ataque. Fue un triunfo limpio sobre un rival difícil, y estos dos puntos son importantísimos para lo que estamos luchando: llegar a la Liguilla".

JORGE LUCO: "Podrá sonar como la del picado, pero Lota Schwager no necesitaba la manito que le dio el árbitro. En el penal no hubo falta, porque para que exista debe haber intención, y no la hubo. Y en la expulsión de Castro se dejó engañar por el teatro de Baesso. Creo que esta derrota es sólo producto de la situación sicológica por la que estamos pasando: nos falta tranquilidad para definir las situaciones de gol".

ALBERTO FOUILLOUX: "Por lo menos nos queda la satisfacción de haber perdido luchando y por un marcador estrecho. Mejoramos el rendimiento con relación al último partido en Santiago, pero el rival era superior. Hicimos lo que podíamos solamente"...

CAUPOLICAN PEÑA: "A estas alturas sólo importa el resultado y no el espectáculo. Sacando los doce puntos que quedan por disputar, podemos ser campeones: no creo que la Unión y Everton los ganen todos. Por eso, nuestra consigna es no perder un sólo punto. Y trataremos de conseguirlo, aunque los partidos no sean agradables".

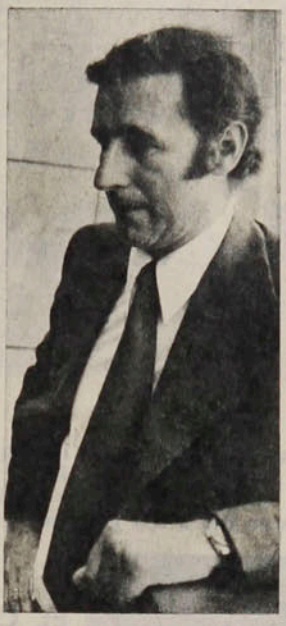

Vicente Cantatore

ESTAY Y MEXICO

Versión de Estay: *"En estos momentos está todo listo. Sólo estamos esperando una llamada de Monterrey para saber si la visa está lista".*

Versión del gerente: *"Nada ha cambiado. Se le dio la palabra y se cumple: estoy esperando una llamada de Fernando Riera (domingo a las 11 horas) para saber lo de la visa".*

Versión inconfirmada: el traspaso de Víctor Estay, centrodelantero de Deportes Concepción, al Monterrey de México quedó descartada en el mismo momento en que los dirigentes penquistas se dieron cuenta de que el jugador no quedaba libre el próximo año, como ellos creían.

Misterio por dilucidar: si Estay viaja, quiere decir que todavía hay clubes que toman en cuenta los intereses del jugador.

EL MICROFONO DE GUSTAVO EISSMANN



Conoció la magia de la radiotelefonía cuando recién despertaba a la vida. Tenía 13 años y allá en Iquique había bastante actividad deportiva entre los estudiantes. Por ello la radio Esmeralda (hoy Nacional) tenía programas especiales dedicados a los jóvenes. *"Así aprendí a controlar y luego, como me gustaba mucho el deporte, comencé a llevar informaciones de las actividades escolares. Claro que tenía la voz muy delgada y por eso no me dejaban hablar por el micrófono, así que sólo reporteaba. Y en las trasmisiones de los partidos de la competencia iquiqueña era el que conseguía las alineaciones y averiguaba los cambios y lo que pasaba con los lesionados. Un día falló el relator y me dijeron si me atrevía y... me atreví. De ahí para adelante relataba todos los segundos tiempos de los partidos preliminares, hasta que quedé como relator permanente".* Gustavo Eissmann Collao (36 años, iquiqueño, casado, dos hijos) se inició así en el relato deportivo.

Luego vinieron etapas más importantes, como las trasmisiones de torneos nacionales, donde Eissmann aseguró su vocación por el micrófono. En 1968 fue trasladado a Los Andes (es oficial de Ejército) y fiel a lo que era su pasión, se acercó a radio Trasandina, para la que relató encuentros de fútbol de Ascenso. Lo mismo ocurrió en 1970, cuando fue enviado a Quillota. La radio San Martín contó entonces con sus servicios, conjuntamente con Canal 4 de televisión, donde relató partidos de la Copa Libertadores y colaboró en programas sobre equitación. *"Por entonces era el encargado de difundir las actividades deportivas de la Escuela de Caballería y allí tuve la oportunidad de conocer a muchos periodistas, entre ellos a Juan Cugniet".* Y fue justamente Cugniet quien lo vinculó a radio Nacional, cuando Eissmann fue trasladado a Santiago, en 1974. *"Por ese entonces sólo hacíamos un programa de estudio, sin trasmisiones desde las canchas".* En 1975 se fue a radio Bulnes y ese mismo año a Universidad Técnica, donde se encargó de las informaciones de cancha y también relató varios encuentros.

En 1976 ingresó al equipo de Nuevo Mundo, como comentarista, junto a Sergio Brotfeld y este año, a insinuación de Cugniet, volvió a radio Nacional, al programa "Chile Deportivo", con Solís, Fernando Sepúlveda, Abufele, el mismo Cugniet y la dirección de Enrique Balladares.

Además, participa en la audición diaria de "Chile Deportivo", a las 7.40 de la mañana, y los lunes a las 7 horas, con todo el recuento del fin de semana.

SERGIO JEREZ.

SIN BARRERA

Oscar Lagos



LA LECCION

Guillermo Vilas con el micrófono. Ion Tiriac con la raqueta. Cinco mil niños observando y escuchando con atención. Las lecciones del astro mundial de tenis y su entrenador en el court central del Estadio Nacional constituyeron un nuevo impulso para un deporte que día a día gana adeptos.

EL EQUILIBRIO

Recorren terrenos por donde es difícil transitar a pie. Y deben hacer milagros de equilibrio para no poner pie en tierra, porque eso significa puntos en contra. El trial es prueba de corta historia. Pero cada día gana en número de aficionados que lo practican y de aficionados que lo miran.



Johnny Lepe

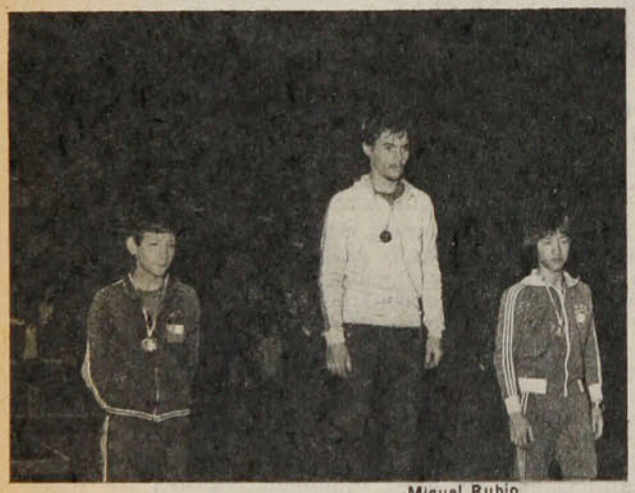

Miguel Rubio

EL CONTRASTE

Ahí están los vencedores. Y ninguno parece estar muy contento. El Sudamericano de Pimpón realizado en el Estadio Chile deparó sorpresas como ésta: que el campeón de la Categoría Infantil fuera un espigado varón de barba y bigote. El chileno y el brasileño son niños...

Miguel Rubio





LA ILUSION

Lo pidió con humildad. Y "Charola" González no pudo decir que no. Terminado el partido, el niño llegó al camarín. Y quiso probarse los zapatos de fútbol de un astro. Le quedaban grandes, pero no importó: por unos momentos vivió la ilusión de ser un gran futbolista.

EL DESCANSO

Fueron mil quinientos setenta kilómetros. Calor en Santiago, viento en el sur, frío en la cordillera. Lucha ardua contra el tiempo, los elementos y los rivales. Cumplida la tarea, lo menos que merece el colombiano ganador es una bebida refrescante y un poco de sombra para descansar.

Onda corta

ENOJO: Ya había jugado en esa cancha. Y ya había ocupado más de una vez ese camarín. Pero Ignacio Prieto, cuya fobia hacia Santa Laura ya es reconocida, nunca se había quejado tanto. Criticó las champas de pasto, la incomodidad del vestuario y los problemas de las duchas. Y de Lota Schwager no dijo nada.

FELICIDAD: Hernández anotó el segundo gol de O'Higgins, el de la tranquilidad definitiva, y todos corrieron a abrazarlo. Nelson Oyarzún, en cambio, corrió hacia los camarines. Y allí estaba, tendido en la tina, cuando llegaron los jugadores después del partido. Quería festejar solo.

ANTIGOLES: Quedó en claro que el público del ciclismo es antifutbolista. Cuando interrumpían las transmisiones radiales de la Vuelta para informar de algún gol, la silbatina en el Velódromo era estridente e iracunda.

RELATO: Ese relator de la última etapa no reconoció números ni colores de los ciclistas: transmitió una carrera propia, que nada tenía que ver con lo que estaba ocurriendo en el camino. Y lo más importante para él era su propio avance hacia el estadio y los aplausos "con que el público nos demuestra que está en nuestra sintonía".

RECUERDO: La imagen que se llevará del fútbol chileno no es de las mejores. Pero no olvidará el cariño que le brindó la gente. Tres mil personas lo aplaudieron de pie y corearon su nombre al terminar un partido entre entrenadores y artistas en Santa Laura. Y los cinco goles que hizo esa tarde Ferenc Puskas muy pronto se convertirán en leyenda: los habrá visto todo Chile.

DESQUITE: Las relaciones de Laino y su entrenador estaban deterioradas. El arquero, incluso, no jugó en el encuentro contra Green Cross, en Temuco. Le dieron otra oportunidad y la aprovechó: frente a Ovalle fue el mejor de la cancha. Y el único siete de la fecha.

EQUIPE A SU EQUIPO

con estadio y bull Sport

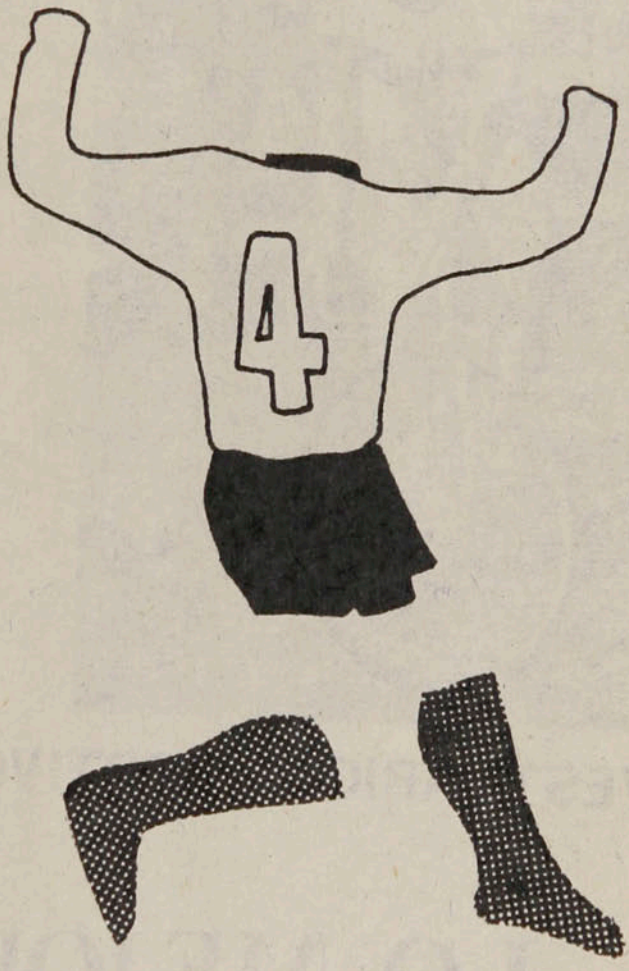

IMPORTANTE:

Para facilitar el envío de cupones de los lectores de las ciudades más alejadas, el plazo de recepción del Concurso N.º 2 se prolongará hasta el 16 de noviembre.

BASES SORTEO N.º 3

Recepción de Cupones hasta el miércoles 14 de diciembre.
— Participa la persona o el equipo, a elección.
— Premios: seis Juegos Completos para 15 personas.
— Premio Especial: un Juego Completo para el Concursante que envíe más Cupones.

bull Sport
la marca del torito

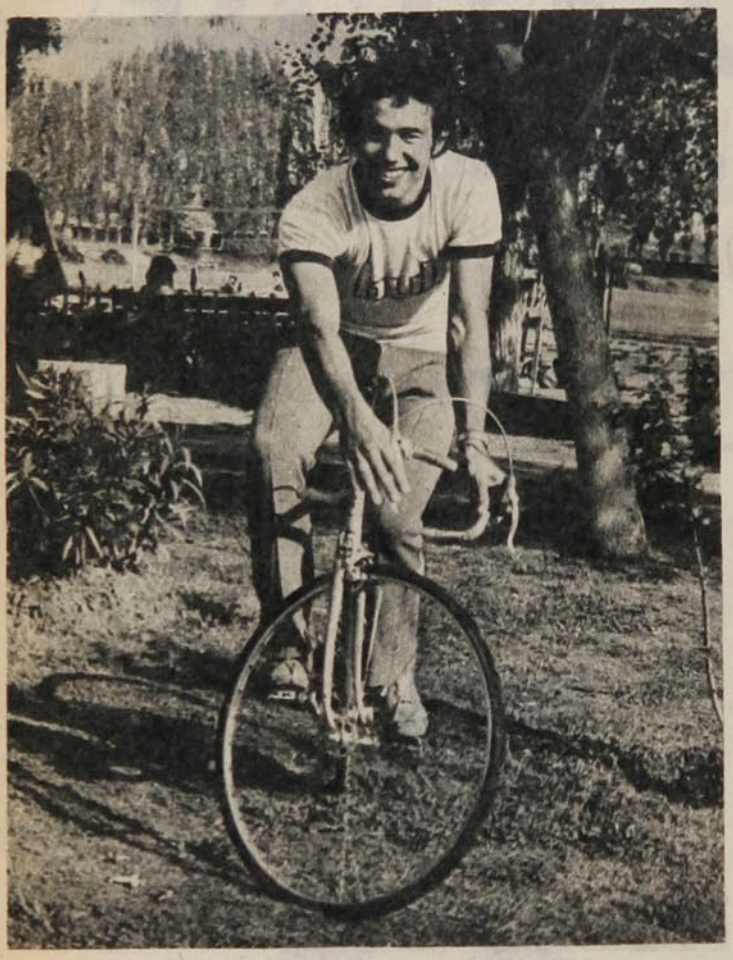

VESTUARIO DEPORTIVO

LO MEJOR

FABRICA Y VENTAS:
TORRES DE TAJAMAR
·TORRE D
·LOCAL 8

BASES SORTEO N.º 3
ecepción de Cupones hasta el miércoles 14 de diciembr
Participa la persona o el equipo, a elección.
Premios: seis Juegos Completos para 15 personas.
remio Especial: un Juego Completo
el Concursante que envíe más Cupones.

Los VIII Juegos Bolivarianos constituyeron la primera experiencia para Bolivia en eventos de envergadura.

El saldo: demostración de capacidad organizativa y excelentes escenarios para su juventud.

Reunió a cerca de dos mil deportistas de seis países. Y brindó jornadas inolvidables por su emoción y colorido.

La organización de los Octavos Juegos Bolivarianos era una empresa ardua para Bolivia. Constituía su primera demostración de capacidad organizativa en un torneo de índole continental. Y no sólo salió bien del paso, sino que constituyó un excelente anticipo para la próxima experiencia: la organización de los Primeros Juegos Deportivos del Cono Sur —en que participará Chile—, programados para 1978.

Tres jornadas antes del final de la fiesta Venezuela ya tenía asegurado el primer puesto en el cómputo general de puntos y medallas, ratificando su evidente superioridad en el concierto bolivariano. De 440 medallas distribuidas, había logrado 166. Le escoltaba Colombia, con 79. Y más atrás estaban Perú (76), Bolivia (51), Ecuador (49) y Panamá (19).

Sólo en atletismo no pudieron los venezolanos establecer supremacía. Colombia (que llevó sólo 23 participantes contra 66 de Venezuela) acaparó 27 medallas en las pistas y fosos (14 de oro), contra 11 doradas de los venezolanos. Y como mentís para los problemas de altura, se batieron once records.

La fiesta para Bolivia estuvo en el Coliseo "Ciudad de La Paz", que se llenó noche a noche para vibrar con las actuaciones de sus basquetbolistas, derrotadas por Perú en la jornada final (60-59), pero campeonas de todos modos por mejor diferencia de goles; tercero fue Venezuela. Y en varones, se invirtió el orden: primero Venezuela, segundo Perú y tercero Bolivia.

Mientras Venezuela no encontraba rivales en el vóleibol y Perú se alzaba como el favorito en el torneo de fútbol (realizado en el Estadio Olímpico, sindicado como el escenario deportivo más moderno de Sudamérica), en boxeo aparecía un nuevo ídolo. Causó sensación desde el debut por su parecido físico con Pri-

BOLIVIA CUMPLIO



La brillante inauguración. Leyendas y colorido en el Estadio Olímpico de La Paz.

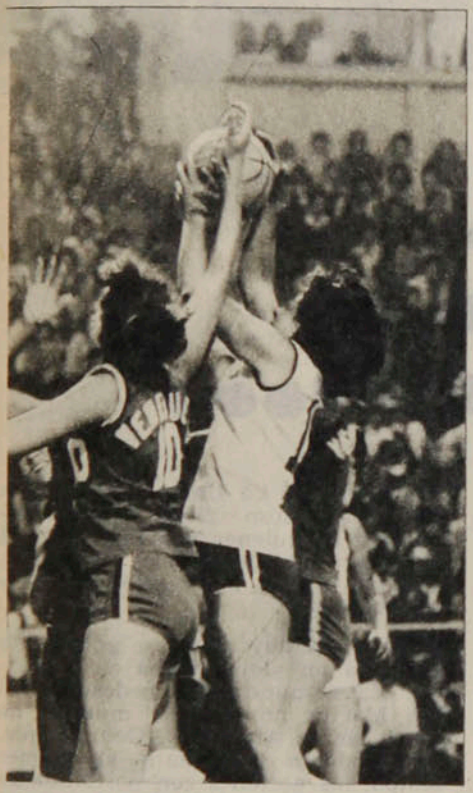

Euforia en el Coliseo. Bolivia gana a Venezuela. Y son campeones pese a su derrota con Perú.



El presidente en el estadio. Hugo Banzer pronunció el discurso inaugural.

mo Carnera. Se llama Walter Quisbert, es boliviano, cumplió 22 años, mide 2,15 m. de estatura y pesa 120 kilos. Lógicamente compite en la categoría peso pesado.

Para no desentonar con lo sucedido en la mayoría de los deportes, Venezuela expuso amplia superioridad en las competencias de natación, destacando entre sus representantes la juvenil María Hung, con admirable cosecha de cinco medallas de oro. La piscina sólo brindó una medalla de oro a Bolivia (Antonieta Arizaga en 100 metros estilo pecho). En cambio, los dueños de casa tuvieron destacada actuación en tenis, tiro y deportes ecuestres.

Al margen de algunas fallas de organización y el retraso en la conclusión de obras de algunos escenarios —la pileta olímpica fue utilizada sin tener completas sus graderías y su techado—, Bolivia sacó excelente nota y recogió experiencias, que serán aprovechadas en torneos de similar o superior envergadura.

Al margen de cómputos y medallas, quedaron el verdadero espíritu de confraternidad bolivariana y excelentes escenarios deportivos para la superación física de una juventud que quiere hacer deporte. La próxima cita será en Lima.

OSCAR DORADO.
Desde La Paz.

EVENTOS

Unión Española fue siempre mejor que Concepción. El 3-0, fiel trasunto de esa superioridad.



Diario El Sur

NO HABIA POR DONDE...

"Creo que mi error estuvo en no mirar a Mario y fijarme sólo en la pelota al hacer el disparo. Ocurre que él me conoce demasiado y por eso fue a la pelota y la bloqueó. Pero, ¿sabe una cosa? Cómo jugó la Unión, aunque hubiese marcado ese penal, nos ganan igual." Una expresión sincera de Víctor Estay, el "ariete del mes" en el ranking de ESTADIO para explicar la oportunidad que tuvo Concepción de igualar, desde los 12 pasos, cuando estaban en el 0-1, a sólo diez minutos del momento que los hispanos se abrazaron con "Pinina" Palacios.

Unión Española ganó por 3 a 0 a Concepción en Collao en un partido a contraluz. Porque hubo 45 minutos con luz artificial y 45 con luz natural y hubo contraluces en la producción de ambos conjuntos. Con una salvedad que debe quedar establecida: Unión Española fue mejor y mereció el triunfo y el gol más o el gol menos no tiene ninguna gravitación. Colectivamente, por oficio y por estrategia, Unión Española aseguró el partido.

"Pero no crean que fue fácil. Para muchos el 3-0 puede engañarlos en cuanto a expresión, porque estando en el 0-1 ellos tuvieron el empate en el penal y cuando nos pusimos en el 2-0 tuvieron una levantada que no fructificó, porque nosotros andamos bien y aguantamos." Sinceridad por sinceridad, y esta opinión correspondió a Luis Santibáñez, entrenador de Unión Española. Y el "nosotros andamos bien" podríamos traducirlo como que hay once jugadores con una idea definida, que saben lo que hacen, que saben ubicarse en la cancha, que lo que a otros les sale difícil o forzado, a ellos les sale natural. La expresión corresponde a lo que vimos el sábado en Collao. Y el contraste fue notorio con Deportes Concepción, porque estos últimos pusieron mucho amor propio, mucho esfuerzo, pero en una acción desorganizada o descoordinada. Y fueron los propios morados los que posibilitaron que Unión abriera la cuenta a los 17 minutos. Porque piensan y actúan en función de lo que puede hacer tal o cual compañero de equipo. Aquí Valenzuela salió a cortar una pelota, perdió pie y cayó solo, sin intervención de terceros. Y todo el peso de su cuerpo lo sintió en una cadera y quedó tendido; junto con él, la defensa quedó paralogizada, sin atinar a nada. "Pinina" Palacios no perdonó y desde la entrada del área recogió el rebote y venció a Valle. El gol lo podría haber esperado Concepción por mediación de cualquiera, menos por parte de Palacios.

Y aquí surge una explicación, que aclara el 3-0 de Unión Española. Los morados tomaron precauciones sobre Novello y Peredo, al margen de la marca sobre los punteros Miranda y Véliz. Pero se olvidaron de Palacios, que, al margen de su "abdomen apuskado", fue el hombre que gravitó en el cuadro. Por el otro lado, Víctor Estay, temible por su repunte goleador, fue dejado libre y Estay libre se aproblemó. La Unión dejó libre a Estay, pero puso trabas a la maniobralidad de quienes debían crearle el juego al centrodelantero. Es decir, destruyó la zona de creación del Concepción.

"Pero si Estay mete ese gol...", nos apuntaba un viejo hincha en el taxibús. La respuesta fue pedestre: "Si San Martín no hubiese muerto, no estaría en la Alameda". Ocurrió que, remitiéndonos solamente al primer tiempo, las acciones con posibilidades o con intenciones estuvieron siempre cerca del meta Valle. Porque Concepción tuvo la partida solamente y por la individualidad de Burgos, para después dejar hacer a Las Heras y sobre todo a Véliz o Miranda. Ya antes del penal Concepción se salvó de un tiro de Novello, jugada bien elaborada de Miranda, porque a Gallardo le sonó la flauta y sacó de taco una pelota que era incontrolable y que tenía la malla por destino.

Siempre, cuando se está en desventaja, se espera que el vestuario sea buen consejero. Para Concepción no lo fue, porque precisó acusar la estocada de Peredo, habilidad y sutileza de Palacios, a los 5 minutos del segundo tiempo, para hacer cambios. Ganó con Cuevas en el mediocampo y Díaz adelante, en fogosidad, pero no en habilidad como para burlar a esos cuatro hombres rojos de atrás (más Las Heras). No bastan los tiros libres de distancia y potencia cuando en la valla hay un Osbén.

Unión Española, ya está dicho, qui-

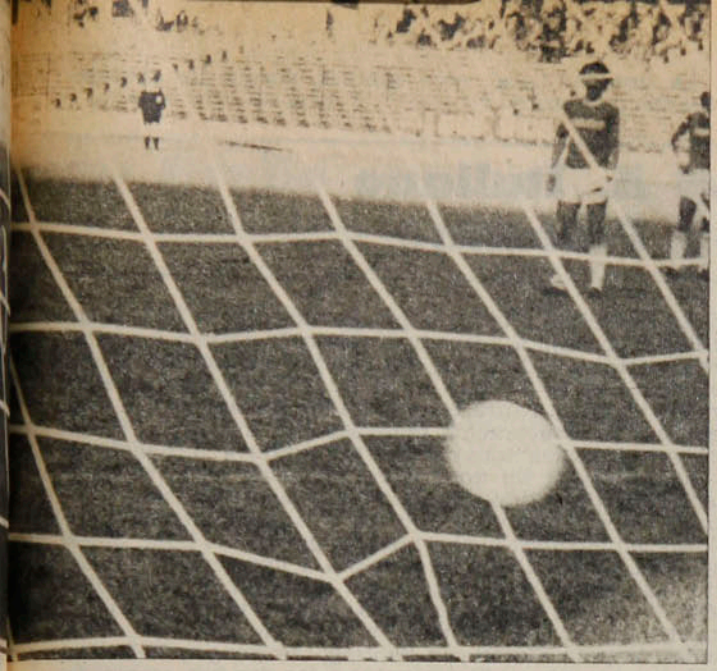

Diario El Sur



● **Valle, vencido; De la Barra (6), Novello, Gallardo y Serrano, observadores; la pelota llegando al arco y Palacios ya puede ir a celebrar. Apertura de la cuenta en Collao.**

Diario El Sur

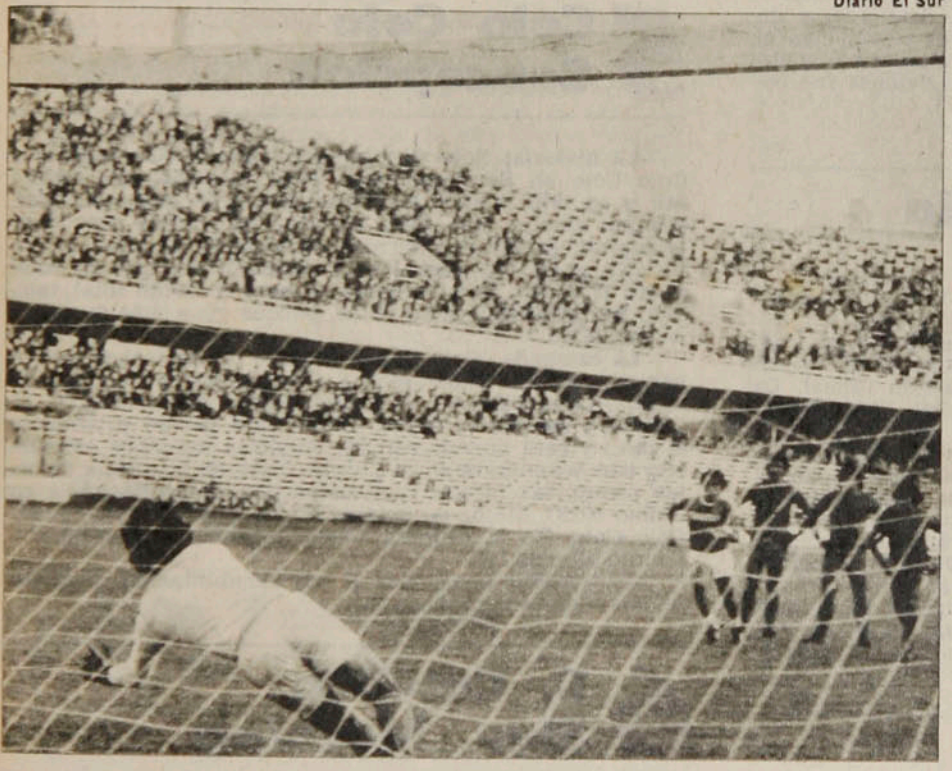

● **El esfuerzo de Valle fructifica en un disparo de Las Heras. Unión Española confirmó sus méritos en el sur y quedó como puntero absoluto.**

● **El momento clave: Osbén adivina el lado hacia donde lanza Estay el penal y bloquea el disparo. Fue falta de Escobar sobre Burgos. Y ahí se le fue a Concepción la posibilidad de volcar el partido.**

zás no luzca ni mueva al aplauso fogoso, porque es un equipo funcional. En el 2-0 señaló que podía hacer más y Peredo, en jugada personal, lo consiguió a los 20 minutos. De ahí para arriba el partido fue un trámite para cumplir con el reglamento: deben jugarse 90 minutos. Porque Concepción no tiene ahora ese poder de recuperación, esa garra para cambiar el resultado. A lo sumo, quizás Estay, faltando 3 minutos, pudo dejar en 3-1, pero *"Mario me conoce mucho"* y el arquero fue al palo a bloquear un remate desde los doce pasos.

CARLOS VERGARA.

UN SIGNO DE PRESTIGIO

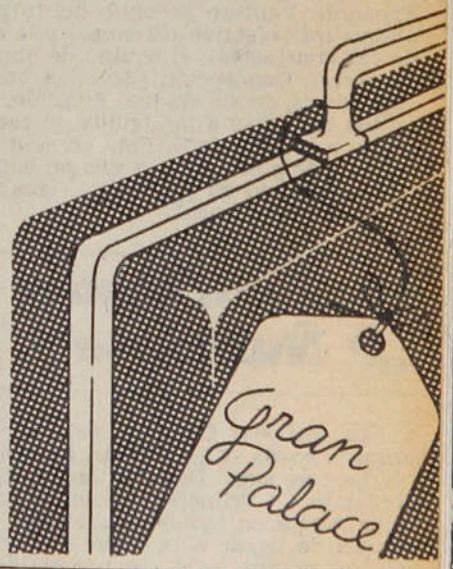

HOTEL GRAN PALACE
Huérfanos 1178 - 10.º piso



Hágale un GOL a la POLLA

1 Everton O'Higgins

La historia: En los últimos seis años sólo se han enfrentado tres veces. Y la equiparidad es casi absoluta: un triunfo para Everton (4x0) en Viña, otro para O'Higgins (2x1) en Rancagua, y un empate (1x1) en la primera rueda de este año en el Estadio El Teniente.

La campaña: Se acaba el equilibrio. Everton, animador de fuste, perdió la punta el domingo pasado, al igualar a uno con Ñublense en Chillán, pero mantiene sus posibilidades de titularse campeón por segundo año consecutivo. O'Higgins, pese a su triunfo de dos por cero sobre Ovalle, está en zonas neutras: sin gran peligro de descender y sin opción a lugares en la Liguilla. En común sólo tienen el número de empates (9). La delantera viñamarina anotó 49 goles (15 más que la rancagüina) y su defensa fue batida 33 veces (5 menos que la de su rival).

La tincada: Local.

2 Unión Española Aviación

La historia: También es muy breve: se inició en 1974. Y desde entonces sólo triunfos (4) y empates (3) rojos. Aviación todavía no puede ganar un partido oficial. La diferencia de goles, lógicamente, es amplia: Unión Española anotó 13 y solamente le hicieron 6.

La campaña: Igualmente desequilibrada a favor de U. Española. Puntero absoluto del torneo (40 puntos), con el ataque más efectivo (61 goles) y la defensa menos vulnerada (27 contrastes), el equipo de Santa Laura viene de confirmar en Concepción (3x0) las bondades de su fútbol y la potencia de su ataque. Aviación, con 29 puntos, perdió opción de llegar a la Liguilla, al caer en su propio campo frente a la "U" (0x3). Está en séptimo lugar y tiene igual número de goles a favor que en contra: 38. En la primera rueda, jugando en El Bosque, igualaron a uno.

La tincada: Local.

3 Huachipato Ñublense

La historia: Comenzó este año con el partido de la primera rueda. Y en Chillán ganó el local 2x1.

La campaña: Discreta la de Huachipato. Mala la del benjamín de Primera División. Con 26 puntos, los de la usina no tienen temor a descender y perdieron las posibilidades de llegar a la Liguilla. Ñublense, en cambio, con sólo 20 puntos, está comprometido: ocupa el penúltimo lugar, superando solamente a Antofagasta. Distinta suerte corrieron el domingo: mientras Huachipato perdió frente a Palestino en Santiago, Ñublense sacó un valioso punto, empatándole a Everton en Chillán. Huachipato exhibe mejor delantera (33-29) y mejor defensa (36-38). Y es local.

La tincada: Local, pero cúbrase, porque los desesperados son peligrosos.

4 A. Italiano Palestino

La historia: Se interrumpió justamente en 1971, cuando Palestino bajó a Segunda División. Y cuando los tricolores volvieron a Primera, los itálicos ya estaban abajo. Reanudada en la primera rueda de este año, con un emotivo 3x3 en Santa Laura, cuando Audax Italiano estaba muy bien, tras la recuperación motivada por Aravena, y Palestino no alcanzaba todavía su real estatura futbolística.

La campaña: Su notable recuperación en la segunda rueda le ha permitido a Palestino escalar posiciones y ocupar el tercer puesto en la tabla. Sus posibilidades al título siguen latentes: lo separan tres puntos del líder, Unión Española. Audax Italiano ha vuelto a una línea irregular, pero mantiene ciertas esperanzas de llegar a la Liguilla. Tiene 29 puntos y está séptimo. Dos cosas en común: a ninguno de los dos les hicieron goles en la última fecha (Audax empató a cero con Santiago Morning y Palestino ganó uno por cero a Huachipato) y los dos han empatado nueve veces en el campeonato. Más efectiva la delantera tricolor (52-41) y más vulnerada la defensa verde (42 goles, contra 28 en la de los tricolores).

La tincada: Local.

5 Colo Colo Concepción

La historia: Sólo dos veces ha ganado Concepción a Colo Colo en Santiago desde 1971: ese año, que venció 2x0, y en 1975, cuando los albos hacían de local en Pedreros, por cinco a tres. Pero tampoco ha perdido mucho en la capital: exhibe dos derrotas también. Y el resto, empates. En goles hay ventajas para Colo Colo, que en total anotó 17 contra 14 en su valla. Y en el recuento total, también hay diferencia a su favor, porque gana más que pierde en Collao.

La campaña: Colo Colo completó nueve fechas sin ganar, cambió de entrenador y tiene serios problemas internos, pero sigue en el grupo de los de arriba con 35 puntos y en cuarto lugar. Concepción perdió totalmente el paso y está noveno con 28. Mientras los albos empataron con Wanderers en el puerto (3x3) en la última fecha, los penquistas fueron vapuleados por Unión Española en Collao (0x3). Mejor en ataque (47-39) y en defensa (37-43) Colo Colo. En la primera rueda, jugando en Concepción, triunfo albo de 1x0.

La tincada: Local, por si hay rehabilitación. Y empate, por si sigue la racha.

6 U. Católica Stgo. Morning

La historia: Sus participaciones en Segunda hacen que sea muy breve en esta década. El duelo se reanudó solamente el año pasado, con dos triunfos para los universitarios: 2x1 en la primera rueda y 3x0 en la segunda. Este año hubo desquite bohemio: 3x1 en la primera rueda.

La campaña: Muy discreta en los dos casos. Ocupan el 14.º lugar con 22 puntos. Y pese a que Universidad Católica tiene pendiente el Clásico, ninguno de los dos puede sentirse absolutamente fuera de peligro. Santiago Morning es el equipo con más empates (14); la UC, uno de los con más derrotas (12). Ambos ataques están entre los más inefectivos, con leve ventaja para los universitarios (29-27). La defensa de Santiago Morning es levemente superior (39-41). Los dos se quedaron sin anotar en la última fecha, pero a los bohemios el cero les sirvió para em

patar (0x0 con Audax), mientras que la UC cayó ante Lota (0x2).

La tincada: Empate. Y si tiene plata, triple.

7 Ovalle Antofagasta

La historia: Otro duelo muy nuevo. Comenzó el año pasado, debut de los ovallinos en Primera. Y los dos aprovecharon su condición de local: Antofagasta ganó 3x2 en su casa y Ovalle 2x0 en la suya. Y este año comenzó al revés: ganó Ovalle en Antofagasta 2x0.

La campaña: La recuperación antofagastina de las últimas fechas (7 de los últimos diez puntos disputados) no le ha permitido abandonar la última posición: colista con 16 puntos. Ovalle, que sigue ganando puntos sólo en su casa, corre peligro de participar en la Liguilla de Descenso, con 23 puntos. Los números, en todo caso, favorecen a Ovalle: anotó 10 goles más que su rival (33-23) y le hicieron 9 menos (41-50). En la última fecha los ovallinos fueron a perder a Rancagua (0x2), mientras que los pumas igualaban en casa (1x1) con Green Cross.

La tincada: Local. Y empate por si sigue la racha antofagastina.

8 Green Cross Wanderers

La historia: Los de Temuco son una especie de "Chuncho" de los porteños. En los últimos seis años sólo se contabilizan tres victorias wanderinas: dos en casa (el año pasado y en la primera rueda de este año) y una como visitante (en 1971); empataron tres veces (dos en Valparaíso). Y las siete veces restantes ganó Green Cross. En goles, lógica superioridad sureña: 20 a favor y 14 en contra.

La campaña: Pese a cumplir una de sus peores campañas de los últimos años, Green Cross está seis puestos más arriba (10.º) y tiene seis puntos más (27) que Wanderers. Su recuperación en las últimas fechas le ha permitido llegar a lugares seguros. Los porteños, en cambio, siguen como candidatos a participar en la Liguilla que da opción a los de Segunda. Las dos defensas son discretas: la de Wanderers es la peor del torneo, con 55 contrastes, y la de Green Cross la sigue con 51. Y los dos ataques son regulares: 39 goles los temucanos y 41 los porteños. Los dos empataron en la última fecha: Wanderers en casa frente a Colo Colo (3x3) y Green Cross como visita en Antofagasta (1x1).

La tincada: Local.

9 Lota Schwager U. de Chile

La historia: Equilibrio absoluto. Cuatro triunfos para la "U" (dos como visita y dos como local), cinco empates (tres en Santiago y dos en Coronel) y cuatro triunfos para Lota Schwager (dos en casa y dos afuera). Pero más efectivo el ataque azul, que sólo en Santiago anotó tantos como los que le hizo Lota en todos sus partidos (17); en total, los goles de la "U" fueron 24. Se explica por las goleadas: dos veces hubo boleta favorable a los universitarios: 5x2 en 1972 y 6x1, el año pasado.

La campaña: Notable equilibrio entre dos buenos protagonistas del torneo. Lota fue sensación en la primera rueda y ha recuperado el tranco después de un notorio bajón. La "U" ha mejorado mucho en la segunda rueda y en las últimas fechas ha mostrado gran poder ofensivo. Partido clave para decidir quién participará en la Liguilla que da opción a la Libertadores. Lota está quinto con 32 puntos; la "U", sexto con 31 (pero con un partido pendiente: el clásico universitario). En goles, ventaja para la "U", que anotó dos más (42-40) y recibió tres menos (28-31). Ambos ganaron con holgura en la última fecha. Y los dos como visitantes: 3x0 la "U" a Aviación en El Bosque y 2x0 Lota a la UC en Santa Laura. En la primera rueda, triunfo lotino en el Nacional: 1x0.

La tincada: Si no hay para triple, empate y visita.

10 Trasandino La Serena

La campaña: Los dos están en noveno lugar con 29 puntos. Los andinos los consiguieron mediante 10 victorias y nueve empates; los serenenses, con 11 triunfos y 7 empates. La Serena, que aparecía como candidato, sólo en las últimas fechas ha logrado rendir de acuerdo a sus antecedentes. Y Trasandino ha cumplido de acuerdo a sus posibilidades. En la última fecha los nortinos se impusieron sobre Independiente (3x1), mientras que los andinos igualaron como visitantes con San Luis (2x2). En la primera rueda, triunfo serenense de 4x2.

La tincada: Empate.

11 Rangers Cobreloa

La campaña: Se enfrentan dos de los grandes animadores de Segunda. Punteros con 36 puntos (compartiendo la ubicación con Unión San Felipe), exhiben el mismo número de victorias (15), empates (6) y derrotas (7). Pero el rendimiento ofensivo-defensivo de los mineros es superior: anotó 2 goles más que los talquinos (45-43) y le hicieron cuatro menos (26-30). En la última fecha, derrotas inesperadas para los dos: Cobreloa perdió en casa frente a Coquimbo (primera derrota en Calama) y Rangers cayó ante un rival que estimaba fácil (2x3 con Colchagua en San Fernando). En la primera rueda, goleada nortina: 4x1.

La tincada: No se complique: triple.

12 Independiente Iberia

La campaña: Los de Cauquenes han demostrado cierto decaimiento en las últimas fechas, pero siguen entreverados en el grupo de vanguardia con 31 puntos (cinco menos que los punteros). Iberia no logra afirmarse y sigue metido entre los de la cola con 20 (uno más que los colistas). Fin de semana triste para los dos: Independiente fue derrotado 1x3 por La Serena e Iberia cayó por la misma cuenta, en su propia cancha, con Linares. En la primera rueda igualaron a uno.

La tincada: Local.

13 Linares Curicó

La campaña: Ninguno de los dos tiene motivos para sentirse satisfecho. Pero, dentro de todo, Linares está en zonas intermedias y sin ningún peligro, con 26 puntos. Curicó, en cambio, sigue colista con 19, compartiendo el susto con Magallanes. Curicó sólo anotó 20 goles en 28 partidos y ahí está la explicación de su pobre campaña. En la última fecha sacó un buen punto al empatarle sin goles a Malleco. A Linares le fue mejor: derrotó 3x1 a Iberia como visitante.

La tincada: Local.

Polla Gol

PARTIDO	EQUIPOS	COMO LOCAL								COMO VISITANTE								TOTAL							
		PJ	PG	PE	PP	GF	GC	Pts.	Rend.	PJ	PG	PE	PP	GF	GC	Pts.	Rend.	PJ	PG	PE	PP	GF	GC	Pts.	Rend.
1	Everton	14	10	4	0	27	8	24	85,7%	14	5	5	4	22	25	15	53,5%	28	15	9	4	49	33	39	69,6%
	O'Higgins	14	5	7	2	20	12	17	60,7%	14	3	2	9	14	26	8	28,5%	28	8	9	11	34	38	25	44,6%
2	U. Española	19	10	6	3	43	20	26	68,4%	9	6	2	1	18	7	14	77,7%	28	16	8	4	61	27	40	71,4%
	Aviación	14	6	3	5	19	21	15	53,5%	14	4	6	4	19	18	14	50%	28	10	9	9	38	39	29	51,7%
3	Huachipato	14	5	6	3	18	16	16	57,1%	14	3	4	7	15	20	10	35,7%	28	8	10	10	33	36	26	46,4%
	Ñublense	14	5	4	5	19	19	14	50%	14	0	6	8	8	21	6	21,4%	28	5	10	13	27	40	20	35,7%
4	A. Italiano	19	7	7	5	27	24	21	55,2%	9	3	2	4	14	18	8	44,4%	28	10	9	9	41	42	29	51,7%
	Palestino	18	9	5	4	36	20	23	63,8%	10	5	4	1	16	9	14	70%	28	14	9	5	52	29	37	66%
5	Colo Colo	19	9	6	4	37	28	24	63,1%	9	3	5	1	10	9	11	61,1%	28	12	11	5	47	37	35	62,5%
	Concepción	14	8	3	3	24	19	19	67,8%	14	3	3	8	15	24	9	32,1%	28	11	6	11	39	43	28	50%
6	U. Católica	18	7	5	6	25	27	19	52,7%	9	0	3	6	4	14	3	16,6%	27	7	8	12	29	38	22	40,7%
	S. Morning	18	4	10	4	22	25	18	50%	10	0	4	6	6	15	4	20%	28	4	14	10	28	40	22	39,2%
7	Ovalle	14	6	5	3	21	15	17	60,7%	14	1	4	9	12	26	6	21,4%	28	7	9	12	33	41	23	41%
	Antofagasta	14	2	6	6	9	17	10	35,7%	14	3	0	11	14	34	6	21,4%	28	5	6	17	23	51	16	28,5%
8	Green Cross	14	8	4	2	23	18	20	71,7%	14	1	5	8	16	33	7	25%	28	9	9	10	39	51	27	48,2%
	S. Wanderers	14	4	5	5	24	27	13	46,4%	14	2	4	8	16	28	8	28,5%	28	6	9	13	40	55	21	37,5%
9	Lota Schwager	14	6	5	3	21	13	17	60,7%	14	4	7	3	19	18	15	53,5%	28	10	12	6	40	31	32	57,1%
	U. de Chile	18	7	6	5	28	22	20	55,5%	9	3	5	1	13	6	11	61,1%	27	10	11	6	41	28	31	57,4%
10	Trasandino	14	9	4	1	25	14	22	78,5%	14	1	5	8	15	33	7	25%	28	10	9	9	40	47	29	51,7%
	La Serena	14	11	0	3	32	16	22	78,5%	14	2	6	6	15	20	10	35,7%	28	13	6	9	47	36	32	57,1%
11	Rangers	14	11	3	0	23	5	25	89,2%	14	4	3	7	20	23	11	39,2%	28	15	6	7	43	28	36	64,2%
	Cobreloa	14	11	2	1	29	7	24	85,7%	14	4	4	6	16	19	12	42,8%	28	15	6	7	45	26	36	64,2%
12	Independiente	14	6	4	4	26	17	16	57,1%	14	5	5	4	21	21	15	53,5%	28	11	9	8	47	38	31	55,3%
	Iberia	14	5	4	5	20	23	14	50%	14	1	4	9	13	30	6	21,4%	28	6	8	14	33	53	20	35,7%
13	Linares	14	5	4	5	25	18	14	50%	14	5	2	7	18	22	12	42,8%	28	10	6	12	43	40	26	46,4%
	Curicó	14	6	3	5	11	9	15	53,5%	14	0	4	10	9	27	4	14,2%	28	6	7	15	20	36	19	33,9%

No se considera la condición de visitante para los equipos santiaguinos cuando juegan entre sí. En tales casos, se asigna a ambos la condición de local. Sólo se exceptúa Aviación, que juega como visitante fuera de El Bosque.

EL POLLO









Hágale un GOL a la Polla

La cábala

Resultado de cada uno de los 83 Concursos.

N.º	L	E	V
1	32	29	22
2	35	29	19
3	47	16	20
4	41	20	22
5	41	24	18
6	34	30	19
7	36	26	21
8	38	23	22
9	45	17	21
10	37	27	19
11	42	25	16
12	42	19	22
13	42	26	15

La ganadora

GANA LOCAL	EMPATE	GANA VISITANTE	PARTIDO	DOBLE	TRIPLE
U. CATOLICA		LOTA	1		
S. MORNING		A. ITALIANO	2		
PALESTINO		HUACHIPATO	3		
ÑUBLENSE		EVERTON	4		
O'HIGGINS		OVALLE	5		
ANTOFAGAS.		G. CROSS	6		
WANDERERS		COLO COLO	7		
CONCEPCION		U. ESPAÑOLA	8		
AVIACION		U. DE CHILE	9		
COBRELOA		COQUIMBO	10		
CURICO		MALLECO	11		
SAN FELIPE		FERRO	12		
COLCHAGUA		RANGERS	13		

La que viene

GANA LOCAL	EMPATE	GANA VISITANTE	PARTIDO	DOBLE	TRIPLE
EVERTON		O'HIGGINS	1		
U.ESPAÑOLA		AVIACION	2		
HUACHIPATO		ÑUBLENSE	3		
A. ITALIANO		PALESTINO	4		
COLO COLO		CONCEPCION	5		
U. CATOLICA		S. MORNING	6		
OVALLE		ANTOFAGAS	7		
G. CROSS		WANDERERS	8		
LOTA		U. DE CHILE	9		
TRASANDINO		LA SERENA	10		
RANGERS		COBRELOA	11		
INDEPEND.		IBERIA	12		
LINARES		CURICO	13		

ULTIMOS RESULTADOS

1

EVERTON

2x1 A. Italiano (V)	C. '77
3x1 U. Católica (L)	" "
2x0 S. Morning (V)	" "
0x0 Palestino (L)	" "
1x1 Ñublense (V)	" "

O'HIGGINS

1x1 U. de Chile (L)	C. '77
0x7 U. Española (V)	" "
1x1 Colo Colo (L)	" "
0x1 Green Cross (V)	" "
2x0 Ovalle (L)	" "

2

U. ESPAÑOLA

2x1 Ñublense (V)	C. '77
7x0 O'Higgins (L)	" "
3x1 Antofagasta (V)	" "
3x1 Wanderers (L)	" "
3x0 Concepción (V)	" "

AVIACION

0x1 Antofagasta (V)	C. '77
1x1 Wanderers (L)	" "
1x2 Concepción (V)	" "
1x0 L. Schwager (V)	" "
0x3 U. de Chile (L)	" "

3

HUACHIPATO

1x1 L. Schwager (L)	C. '77
2x2 A. Italiano (L)	" "
0x2 U. Católica (V)	" "
1x0 S. Morning (L)	" "
0x1 Palestino (V)	" "

ÑUBLENSE

1x2 U. Española (L)	C. '77
1x1 Colo Colo (V)	" "
1x3 Green Cross (L)	" "
0x0 Ovalle (V)	" "
1x1 Everton (L)	" "

4

AUDAX ITALIANO

1x2 Everton (L)	C. '77
2x2 Huachipato (V)	" "
1x2 L. Schwager (L)	" "
2x1 U. Católica	" "
0x0 S. Morning	" "

PALESTINO

1x1 Colo Colo	C. '77
1x0 Green Cross (V)	" "
2x1 Ovalle (L)	" "
0x0 Everton (V)	" "
1x0 Huachipato (L)	" "

5

COLO COLO

1x1 Palestino	C. '77
1x1 Ñublense (L)	" "
1x1 O'Higgins (V)	" "
2x3 Antofagasta (L)	" "
3x3 Wanderers (V)	" "

CONCEPCION

3x1 Wanderers (V)	C. '77
1x4 L. Schwager (V)	" "
2x1 Aviación (L)	" "
2x4 U. de Chile (L)	" "
0x3 U. Española (L)	" "

6

U. CATOLICA

2x1 Ovalle (L)	C. '77
1x3 Everton (V)	" "
2x0 Huachipato (L)	" "
1x2 A. Italiano	" "
0x2 L. Schwager (L)	" "

STGO MORNING

2x1 Green Cross (L)	C. '77
1x1 Ovalle (V)	" "
0x2 Everton (L)	" "
0x1 Huachipato (V)	" "
0x0 A. Italiano	" "

7

OVALLE

1x2 U. Católica (V)	C. '77
1x1 S. Morning (L)	" "
1x2 Palestino (V)	" "
0x0 Ñublense (L)	" "
0x2 O'Higgins (V)	" "

ANTOFAGASTA

1x0 Aviación (L)	C. '77
1x0 U. de Chile (V)	" "
1x3 U. Española (L)	" "
3x2 Colo Colo (V)	" "
1x1 Green Cross (L)	" "

8

GREEN CROSS

1x2 S. Morning (V)	C. '77
0x1 Palestino (L)	" "
3x1 Ñublense (V)	" "
1x0 O'Higgins (L)	" "
1x1 Antofagasta (V)	" "

WANDERERS

1x3 Concepción (L)	C. '77
1x1 Aviación (V)	" "
0x4 U. de Chile (L)	" "
1x3 U. Española (V)	" "
3x3 Colo Colo (L)	" "

9

LOTA SCHWAGER

1x1 Huachipato (V)	C. '77
4x1 Concepción (L)	" "
2x1 A. Italiano (V)	" "
0x1 Aviación (L)	" "
2x0 U. Católica (V)	" "

U. DE CHILE

1x1 O'Higgins (V)	C. '77
0x1 Antofagasta (L)	" "
4x0 Wanderers (V)	" "
4x2 Concepción (L)	" "
3x0 Aviación (V)	" "

10

TRASANDINO

1x1 Independ. (V)	C. '77
1x0 San Antonio (L)	" "
1x0 Magallanes (L)	" "
2x2 San Luis (V)	" "

LA SERENA

0x1 Coquimbo (L)	Asc. '77
1x1 Rangers (V)	" "
4x2 Malleco (L)	" "
2x1 Linares (V)	" "
3x1 Independ. (L)	" "

11

RANGERS

1x1 La Serena (L)	Asc. '77
1x1 Iberia (V)	" "
2x0 Curicó (L)	" "
2x3 Colchagua (V)	" "

COBRELOA

4x1 Naval (L)	Asc. '77
0x2 San Felipe (V)	" "
2x0 Ferroviarios (L)	" "
1x1 U. Calera (V)	" "
0x2 Coquimbo (L)	" "

12

INDEPENDIENTE

1x1 Trasandino (L)	C. '77
3x2 Magallanes (V)	" "
1x1 San Luis (L)	" "
1x3 La Serena (V)	" "

IBERIA

3x2 U. Calera (L)	Asc. '77
1x1 Coquimbo (V)	" "
1x1 Rangers (L)	" "
1x2 Malleco (V)	" "
1x3 Linares (L)	" "

13

LINARES

2x0 Magallanes (L)	C. '77
0x1 San Luis (V)	" "
1x2 La Serena (L)	" "
3x1 Iberia (V)	" "

CURICO

1x0 Ferroviarios (L)	Asc. '77
1x1 U. Calera (V)	" "
0x1 Coquimbo (L)	" "
0x2 Rangers (V)	" "
0x0 Malleco (L)	" "

ENTRE ELLOS

1x1 (Rancagua)	1.ª Rueda	'72
Everton 3x1 (L)	2.ª Rueda	'72
O'Higgins 2x1 (L)	1.ª Rueda	'75
Everton 4x0 (L)	2.ª Rueda	'75
1x1 (Rancagua)	1.ª Rueda	'77

1x1	1.ª Rueda	'75
U. Española 5x0	2.ª Rueda	'75
U. Española 3x2	1.ª Rueda	'76
1x1	2.ª Rueda	'76
1x1	1.ª Rueda	'77

Ñublense 2x0 (L)	1.ª Rueda	'77

Palestino 2x0	Camp. Metrop.	'69
1x1	Camp. Metrop.	'69
Audax 4x1	Camp. Metrop.	'70
2x2	Camp. Metrop.	'70
3x3	1.ª Rueda	'77

D. Concepción 5x3 (V)	1.ª Rueda	'75
Colo Colo 1x0 (V)	2.ª Rueda	'75
Colo Colo 2x1 (L)	1.ª Rueda	'76
Colo Colo 1x0 (V)	2.ª Rueda	'76
Colo Colo 1x0 (V)	1.ª Rueda	'77

U. Católica 2x1	Serie "B"	'69
U. Católica 2x1	Serie "B"	'69
U. Católica 2x1	1.ª Rueda	'76
U. Católica 3x0	2.ª Rueda	'76
Stgo. Morning 3x1	1.ª Rueda	'77

Antofagasta 3x2 (L)	1.ª Rueda	'76
Ovalle 2x0 (V)	2.ª Rueda	'76
Ovalle 2x0 (V)	1.ª Rueda	'77

1x1 (Temuco)	1.ª Rueda	'75
0x0 (Valparaíso)	2.ª Rueda	'75
Green Cross 5x2 (L)	1.ª Rueda	'76
Wanderers 2x1 (L)	2.ª Rueda	'76
Wanderers 3x1 (L)	1.ª Rueda	'77

2x2 (Santiago)	1.ª Rueda	'75
Lota 2x1 (L)	2.ª Rueda	'75
0x0 (Coronel)	1.ª Rueda	'76
U. de Chile 6x1 (L)	2.ª Rueda	'76
Lota 1x0 (V)	1.ª Rueda	'77

La Serena 4x2 (L)	1.ª Rueda	Asc. '77

Cobreloa 4x1 (L)	1.ª Rueda	Asc. '77

Independ. 2x1 (L)	2.ª Rueda	Asc. '76
Iberia 4x1 (L)	3.ª Rueda	Asc. '76
0x0 (Cauquenes)	Lig. Desc.	'76
0x0 (Los Angeles)	Lig. Desc.	'76
1x1 (Los Angeles)	1.ª Rueda	Asc. '77

Curicó 2x1 (L)	2.ª Rueda	Asc. '76
Linares 4x1 (L)	3.ª Rueda	Asc. '76
1x1 (Curicó)	Lig. Desc.	'76
Linares 6x0 (L)	Lig. Desc.	'76
Curicó 1x0 (L)	1.ª Rueda	Asc. '77



Colo Colo ya parecía condenado definitivamente por los goles del "Polilla" Espinoza cuando Alfredo Quintero decidió concederle otra oportunidad de vida... Un empate que premia la reacción anímica de los albos y castiga el desordenado uso que dio Wanderers a su ventaja parcial.

Leopoldo Canales

EL SUEÑO DE WANDERERS TERMINO EN SUICIDIO...



EVENTOS

El sueño del pibe al revés... Quintero recogió una pelota a la entrada de su área, y ante la marca rival decidió habilitar a Frez. El arquero no salió con mucha concentración y, sorprendido, vio pasar el envío entre sus manos. Crisosto ya celebra el "milagro" en el último minuto.

Ya no hay tiempo para nada. Es el minuto noventa y el último centro de Colo Colo termina con la pelota en los pies de Alfredo Quintero. Este no la tira a las tribunas según el rito de los últimos diez minutos. Prefiere tocársela a Frez, que sale despreocupadamente, y cuando intenta atraparla se le va entre las manos. Es autogol a la usanza del libreto suicida más logrado y mientras una parte del estadio se agita entre la sorpresa y la euforia, la otra calla ante ese final de pesadilla.

Es el epílogo justo para una obra que nunca estuvo exenta de los ribetes más dramáticos. Por todos los errores que nacían en el "fuego" de los dos y, también, en la tensión de ambos.

Y este Wanderers, ya con un peligroso futuro de lucha en las últimas posiciones, enfrentó desde el inicio a Colo Colo con un planteo simple, sobre la base de todo lo que producía Fernando Osorio. Pese a jugar por el mismo sector que Raúl Ormeño, disciplinado en la destrucción, Osorio fue siempre la salida clara y el "alimentador" preciso que necesitaba Alfredo Quintero en sus continuos piques. Sólo ahí imponía Wanderers alguna superioridad, porque en el resto del campo Colo Colo, más en las ideas que en la realización, imponía cierta lucidez. Ya sobre el primer cuarto de hora, con el empate a uno establecido después de sendos aciertos de Espinoza y Crisosto, era visible que cuando Colo Colo "atoraba" al armado "caturro", tenía buen éxito. Illescas no encuentra siempre el hueco justo para imponer un poco de calma y Faúndez está más preocupado de la marca de Pinto, a quien maniata desde temprano. Entonces Wanderers sólo tiene el pelotazo como vía de ataque, pero el único que responde adecuadamente en esa cuerda es Quintero. El "Polilla" Espinoza se tira muy atrás y Puntarelli no desequilibra en la medida acostumbrada.

Una de las salvadas de Frez. Derechazo violento de Ormeño que da en el horizontal y Crisosto se "pasa" en la arremetida. Fue en el primer tiempo, cuando cada tiro albo se transformaba en mortero por el viento...



Leopoldo Canales

Leopoldo Canales



● **Brunel inicia el repechaje. El zaguero uruguayo de Colo Colo cabeceó un centro de Ponce y derrotó el esfuerzo de Frez junto al primer palo. Ramos y Crisosto en la expectativa del descuento. 3 a 2 y quedaban doce minutos.**

EVENTOS

El sueño de...

Sin embargo, Colo Colo es claro sólo en la gestión de algunos hombres. Pinto juega mal las pocas pelotas que alcanza a capturar y toda la sorpresa ofensiva queda para las llegadas de Ormeño y los descuelgues de Daniel Díaz. Arriba Orellana causa algún peligro ante las vacilaciones de Raúl González, pero en general no hay movimientos sincronizados de los tres delanteros. Con todo, la tarde no es de descanso para los arqueros, que se salvan repetidamente. Nef, en un cabezazo de Espinoza que da en el palo después de una gran jugada de Osorio, y Frez, en dos ocasiones donde la complicidad del travesaño es más poderosa que los disparos de Orellana y Ormeño.

El "Polilla" dice verde...

El segundo lapso muestra, sin oscuridades, que territorialmente a Wanderers no le interesa copar posiciones. Colo Colo es dueño del trámite hasta el área de Wanderers, donde choca con la solvencia de Díaz y la marca pertinaz de Maluenda sobre Crisosto. Faúndez sigue anulando a Pinto y por las puntas hay custodia más aplicada sobre Ponce y Orellana. Y entonces, a los 60', Wanderers se acerca a la gloria. Primero cuando Quintero arranca en veloz contragolpe proyectando el pase a la derecha para la entrada de Espinoza. El "Polilla", con escaso ángulo, la "cachetea" hacia la red. Al minuto siguiente es Raúl González el que se anima desde lejos y exige el vuelo de Nef. El meta llega bien, pero no puede retener la pelota. Después de los rebotes otra vez Espinoza la empuja hacia la red y remece todo el estadio.

Y más aún, en la jugada siguiente, Puntarelli se pierde el cuarto enfrentando solitario a Nef y desviando su derechazo. Ahí se acaban las llegadas de Wanderers y aparece la mística de Colo Colo para defender su leyenda.

EL REGRESO DE OSORIO, LA LLEGADA DE ORMEÑO

Uno ya está en los últimos tramos de su carrera después de haber pasado por O'Higgins, Colo Colo y Lota. El otro recién apunta a la fama, ya sin los temores e inseguridades del debutante más notorio. Uno y otro estuvieron entre lo mejor de Playa Ancha, descartando cualquier tregua. FERNANDO OSORIO y RAUL ORMEÑO fueron en definitiva como una espontánea complicidad del tiempo que suscribe a los buenos jugadores más allá de la edad.

Y este reencuentro de Fernando Osorio fue más importante todavía, porque el ahora volante ofensivo sólo a partir de la llegada de José Pérez ha jugado con regularidad. Ante Colo Colo trabajó sin descanso, se juntó con el agresivo Alfredo Quintero, desbordó como wing y las jugó todas con criterio. Promediando el lapso final, ya muy agotado, pidió cambio y se fue entre la sincera admiración del público. Contra Colo Colo, precisamente, Osorio limpió sus blasones y ofreció una producción de gran jerarquía, sin baches.

Raúl Ormeño nunca ha podido realmente ratificar todo lo que de él aseguran los que conocen su trayectoria en las divisiones inferiores de Colo Colo. Sometido a los vaivenes del reserva, el mediocampista ha estado más para misiones específicas que para madurar su propio estilo. Con Wanderers se mostró más seguro, propietario mental y efectivo de la camiseta, sin perder su disciplina en el desplazamiento. Y en el primer tiempo llegó repetidamente a zona de finiquito, remeciendo incluso el travesaño en uno de sus disparos. Diluyéndose un tanto en el segundo tiempo, no dejó de ser activo catalizador de la levantada alba, buscando siempre algo más que el toque cómodo. Sin haber sido tan gravitante como lo de Osorio, el esfuerzo de Ormeño quedó jerarquizado, porque señaló los perfiles de la promesa que se acerca a la madurez.

Para Osorio, el retorno que destruyó su presunta jubilación. Para Ormeño, la evidencia de que el futuro no está tan lejos...



La entrada de Ramos vitalizó la lucha de Colo Colo en el área enemiga y Crisosto tuvo compañía en las pelotas altas. Aquí el argentino supera a Frez, pero no a Faúndez. Este salió con la obligación de "borrar" a Pinto y lo consiguió plenamente.

Leopoldo Canales



Golazo del "Polilla" Espinoza. Este es el segundo gol de Wanderers, que comenzó con Quintero por la izquierda y terminó con el finiquito de Espinoza ante el achique de Nef y con escaso ángulo. Daniel Díaz llega tarde al cierre. Y "hierve" Playa Ancha...

Leopoldo Canales

Quintero dice blanco...

Criteriosamente Navarro ordena la salida del apagadísimo Pinto para que ingrese Ramos. El argentino no tiene más que pelear junto con Crisosto todos los balones aéreos que comienzan a caer y su fortaleza agrega otra preocupación a los zagueros de Wanderers. Coincidentemente, Osorio pide el relevo, muy cansado, y cuando se va la ovación premia su gran partido. Lo que pasa después lo ratifica, porque con Osorio se acaba la pausa en Wanderers y todos entran en la vorágine de los pelotazos desesperados a cualquier parte. Peor aún, el recién ingresado Cordero no suple la ausencia de Osorio y descuida el flanco izquierdo. Por ahí se van Rodríguez y Ormeño, juntándose con Ponce, que resucita notoriamente y supera a Aravena. Por eso, no es raro que Brunel logre el descuento faltando diez minutos y que todo el último período sea de un acoso abrumante. Los centros que van desde las dos puntas exigen un esfuerzo ímprobo a los centrales wanderinos y hay tiempo también para observar buenas reacciones de Frez. Siempre aparece una pierna urgida que saca balones desde la raya y definitivamente parece que todo el espíritu de Colo Colo va a quedar como inútil mérito.

Hasta que llega ese momento fatal de Quintero, con la muy abierta salida de Frez. Entre ambos hacen el empate y después cuando Carvajal señala dos minutos de descuento el último "zafarrancho" en el área wanderina casi decreta un triunfo de antología.

Por esa circunstancia, el empate le sirve a Colo Colo como una cuota de oxígeno que ya parecía perdida. Sin restituir funcionamiento ni agregar variantes, Colo Colo vio recuperado, al menos, ese impulso vital que lo ha hecho temible desde siempre. En el germen anímico que le permitió elevarse por sobre un marcador tan categórico puede estar la garantía de un porvenir sin "veda" triunfadora.

Para Wanderers un punto perdido muy importante a estas alturas, con el retorno de Espinoza a sus hábitos goleadores, la gran tarde de Fernando Osorio y el triste "acierto" de Alfredo Quintero...

Igor Ochoa.

LA FOTO

Por los caminos del centro y del sur se detuvieron las faenas y aun el más indiferente expresó su admiración por los bravos de la ruta, que a lomo de bicicleta recorrieron 1.500 kilómetros de nuestra geografía en pos de un triunfo para sus colores.

El labrador de nuestros campos se encaramó en lo más alto de su carreta cargada y por única vez no apuró a los bueyes. El también se contagió con la presencia de los pedaleros, en un espectáculo que quizás le pareciera insólito, pero que provocó su alegría de hombre sencillo.

Por donde pasaron, los competidores de la Vuelta Internacional de "El Mercurio" encontraron el aplauso generoso de nuestra gente, el afecto que el chileno brinda sin regateos. Ojalá que alemanes, belgas, españoles, argentinos, italianos y estadounidenses, cuando vuelvan a sus lares, repitan la letra de aquella canción: ". . . y verás como quieren en Chile / al amigo cuando es forastero. . ."

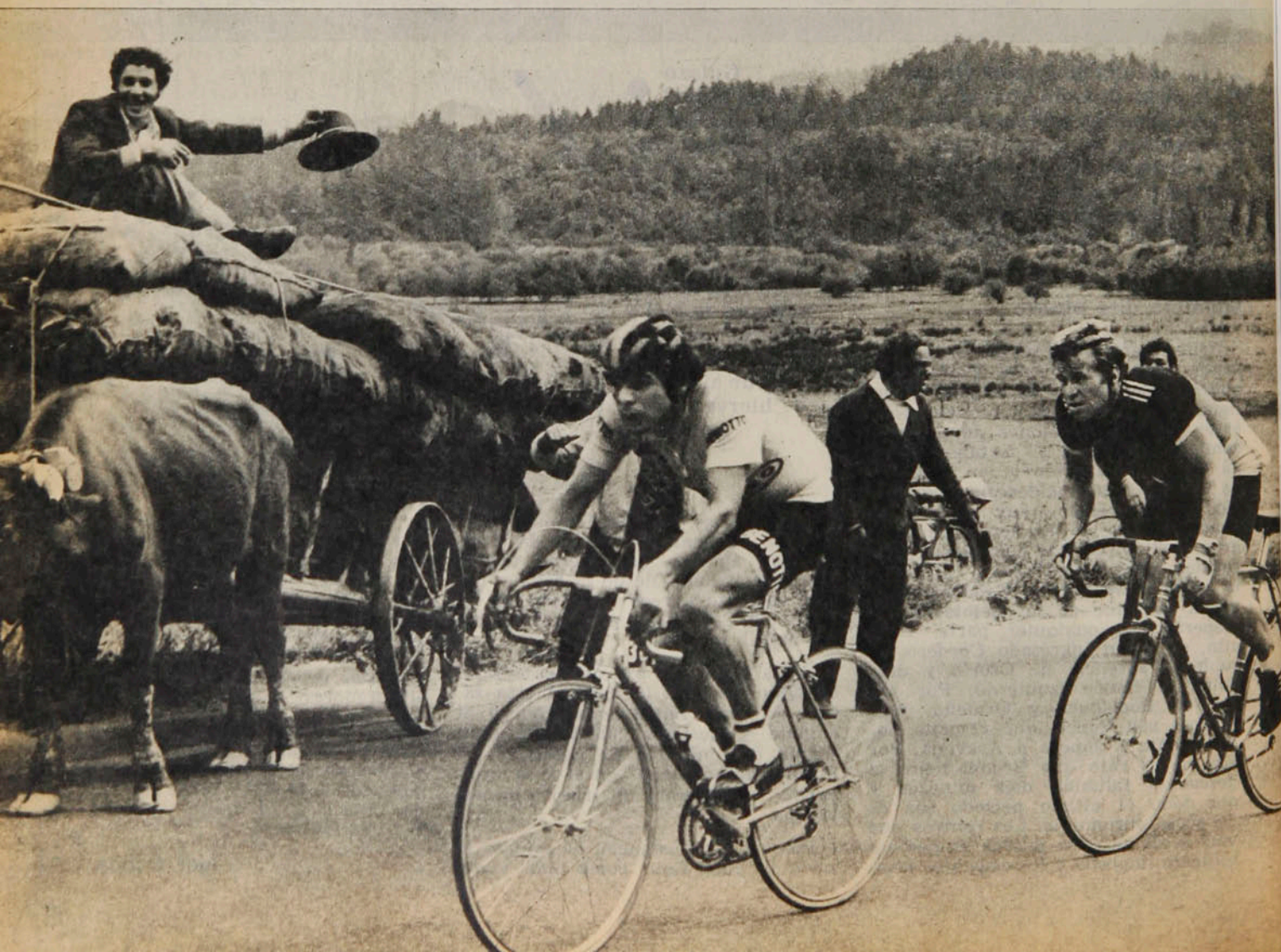



Así somos
Llenos de sol



Radiantes como el Sol. Alegres y espontáneos. Así somos en AeroPerú. Siempre nos preparamos para recibirte con nuestra mejor sonrisa. Y durante el viaje, compartimos contigo lo mejor que tenemos: Nuestro servicio de Sol. Un servicio que hace todos los días nuevas amistades. Un nuevo amigo viajero. Una nueva sonrisa de Sol. La sonrisa que hermana y que te lleva a Miami, Los Angeles, México, *Caracas, *Bogotá, Guayaquil, Lima, *La Paz, *Panamá, Buenos Aires, Río y Sao Paulo, a pleno Sol. Ven a descubrir como somos. Te damos un cielo libre y una cariñosa sonrisa de Sol. Ven a volar con nosotros por la ruta del Sol

*Próximamente.

AeroPerú

Vuela en la ruta del sol.

Consulte a su Agente de Viajes o en nuestras oficinas:
Santiago: Teatinos 180 · Valparaíso: Errázuriz 1178.

MIAMI - LOS ANGELES - MEXICO - GUAYAQUIL - LIMA - BUENOS AIRES - RIO - SAO PAULO



Tire sus volantes inutilizados donde corresponde.
¡Una ciudad limpia le traerá buena suerte..!

AYUDE A LIMPIAR
AYUDE A PROGRESAR

Polla
CHILENA DE BENEFICENCIA

I. MUNICIPALIDAD de SANTIAGO