Dice el candidato independiente, Jorge Alessandri:

"MI VOCACION ES TRABAJAR POR EL BIEN COMUN SIN OSTENTACION Y EN SILENCIO"

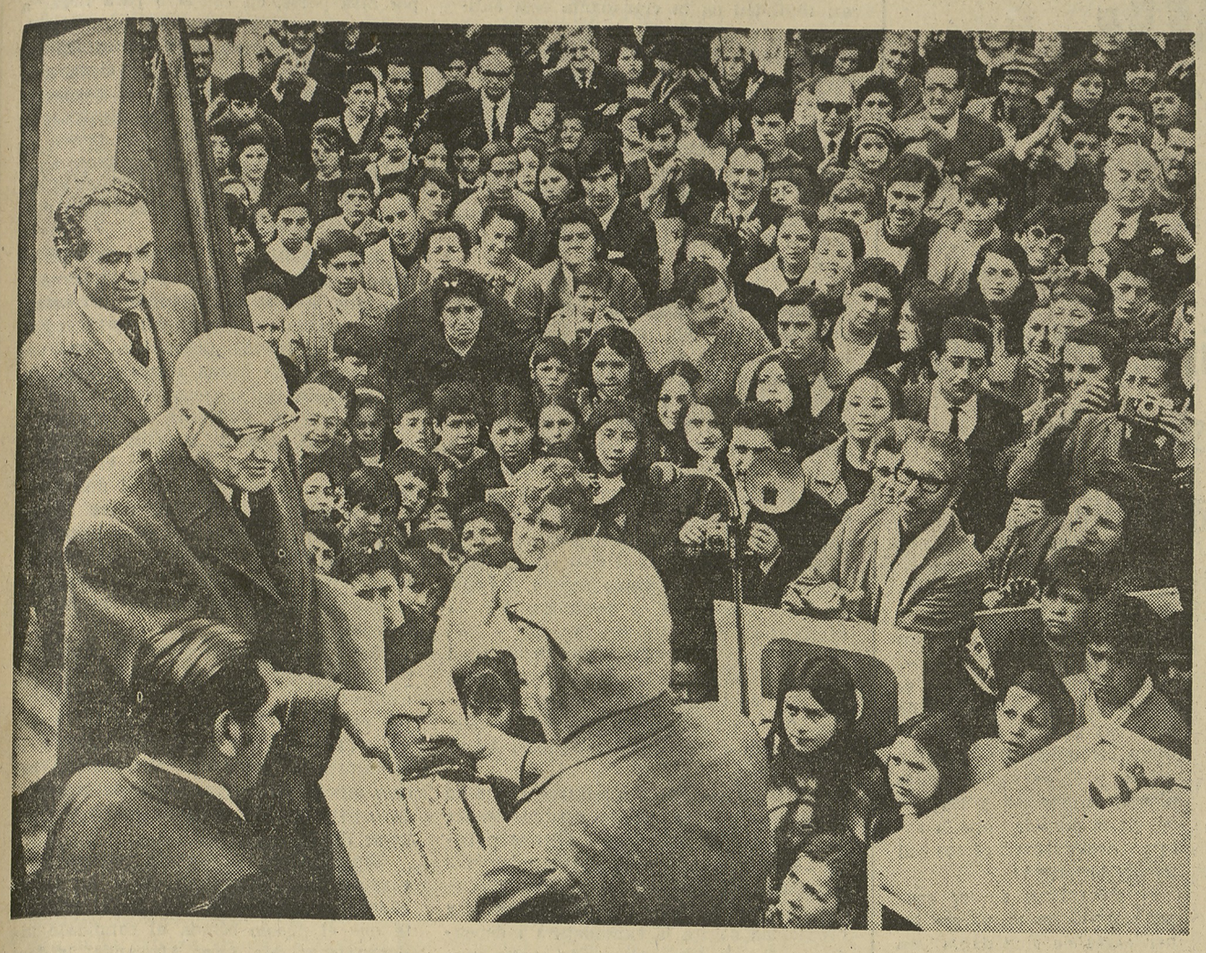

LAS LLAVES DE LA CIUDAD PARA ALESSANDRI.— Durante la visita de ayer a San José de Maipo, el candidato independiente don Jorge Alessandri, recibió las "llaves de la ciudad" de parte del Alcalde de la Comuna Sr. Alfredo Luna, quien destacó que éste era un símbolo del apoyo incondicional que todo el pueblo otorgaba a su postulación.

También la población de San José de Maipo proclamó públicamente que Jorge Alessandri será el próximo Presidente de todos los chilenos, con el voto de los trabajadores de este país. Campesinos, dueñas de casa, empleados, obreros y en general hombres de trabajo, se reunieron en la plaza de la localidad para entregarle toda su adhesión al candidato independiente a la Presidencia de la República.

Mil quinientas personas llegaron hasta el centro de San José de Maipo, aclamando y vitoreando al postulante independiente, quien a la entrada al pueblo recibió el homenaje de más de cien huasos a caballo que le gritaban "Alesandri Presidente", luciendo símbolos de la campaña.

Inició el acto el Alcalde de la Comuna, Alfredo Luna, quien destacó algunas de las características de la personalidad de Jorge Alessandri. "Represento, dijo, al sentimiento y a la energía potente y viril de los chilenos que nació, vive y perdura, íntima y legítimamente unida al amor de la Patria y a la tierra, y que se levanta y exhibe orgullosa y triunfante ante los más difíciles escollos que se le presentan. Por eso es que estamos con don Jorge, porque él representa todo el valer de la Patria, todo el esfuerzo del pueblo chileno".

Al término de su discurso el Alcalde de San José de Maipo le hizo entrega a Jorge Alessandri de las llaves de la ciudad, como símbolo del apoyo incondicional de todo el pueblo al candidato independiente.

(PASA A LA PAGINA 6)

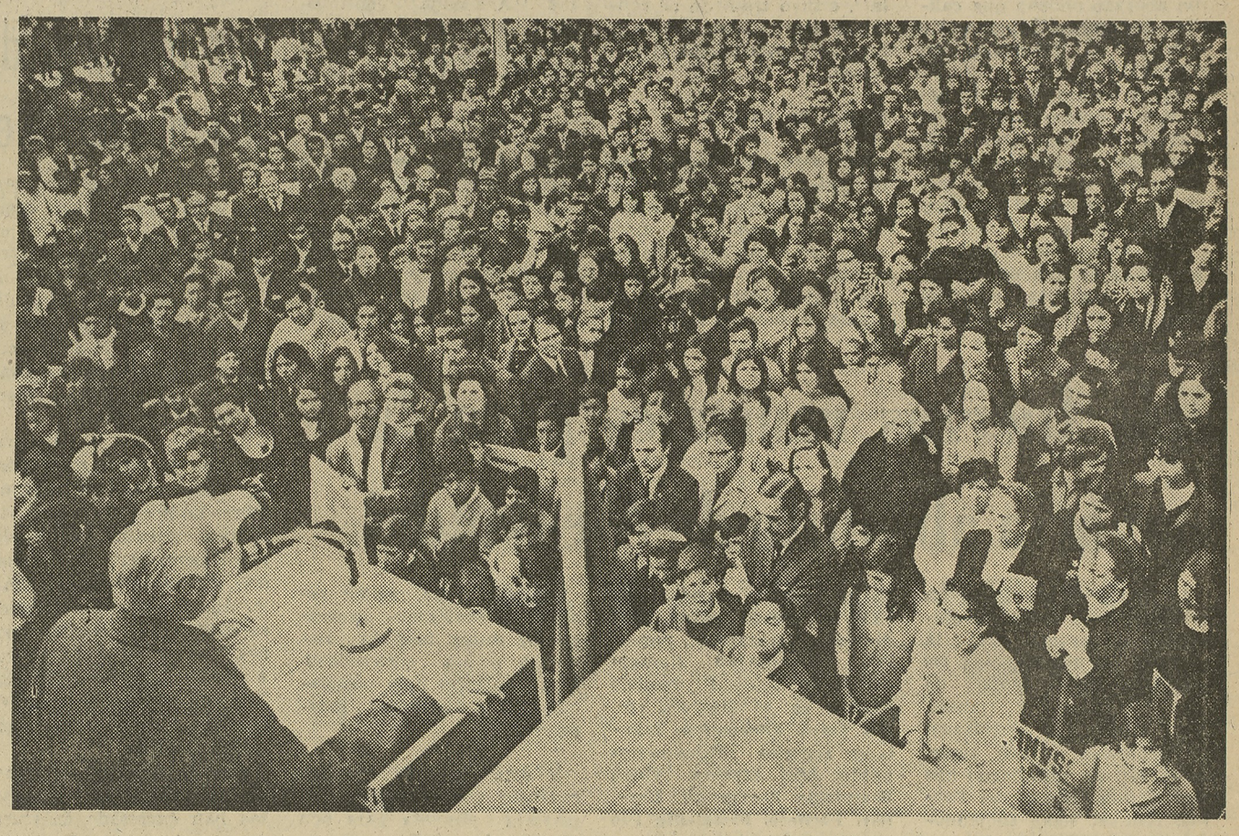

TODO SAN JOSE DE MAIPO CON ALESSANDRI.- Tal como ha sucedido en cuanta ciudad ha visitado, ayer todo San José de Maipo se volcó en la plaza para testimoniar su adhesión al candidato independiente don Jorge Alessandri. En la foto, el ex Mandatario durante su exposición ante una enorme cantidad de partidarios que en todo momento lo vitorearon y le exteriorizaron su fervor.

EL DIARIO ILUSTRADO

TODA LA VERDAD, CADA AMANECER

SANTIAGO (Chile), Miércoles 26 de Agosto de 1970

PRECIO: Eº 1,20 - Aéreo Eº 1,30 — Editado por Sopesur

Temperatura mínima ayer: 2,7º a las 7.10 horas.

Temperatura máxima ayer: 18,4º a las 14 horas.

Pronóstico para Santiago: Nubosidad parcial.

Año LXIX — Nº 238

"NO HAY FONDOS PARA REAJUSTE A LA SALUD", DECLARO ZALDIVAR

Prosiguieron, al mediodía de ayer, hasta avanzada la tarde, los disturbios callejeros provocados en el centro de Santiago por los huelguistas de la salud, que llevan más de tres semanas de paro ilegal, el que van prorrogando por determinados plazos, de suerte que la huelga es, en el hecho, indefinida.

En los incidentes ocurridos en el sector de la Plaza de Armas fueron detenidos unos ocho revoltosos, cuyos nombres no se dieron a conocer.

Las acciones, sin embargo, no llegaron a la violencia del lunes último, cuando los huelguistas, en su lucha contra la policía, destruyeron bancos y hasta el empedrado de la Plaza.

Por otra parte, el Ministro de Hacienda, Andrés Zaldívar, declaró que no se han celebrado más reuniones con personeros de la Unidad Popular que trataban de mediar en el conflicto. Agregó el Ministro que la única posibilidad de solución es el reintegro de los huelguistas a sus labores, sin perjuicio de designar una Comisión que estudie, en el tiempo que resta al actual Gobierno, las ideas sobre reestructuración del servicio, planteadas por la FENATS, Federación de Trabajadores de la Salud.

También dijo el Ministro que el Fisco carece de los recursos necesarios para satisfacer las peticiones de los trabajadores de la Salud, como tampoco para atender situaciones de mayor urgencia, como es la de los pensionados del Seguro Social.

Zaldívar, finalmente, dijo que en período preeleccionario, cuando no funciona el Congreso Nacional, resulta imposible legislar en favor del Servi-

(PASA A LA PAGINA 6)

Reitera Pacheco Areco

MINORIA VIOLENTISTA DEBE DESAPARECER DEL URUGUAY

MONTEVIDEO, agosto 25 (UPI).— El Presidente Jorge Pacheco Areco dijo hoy que continuará enérgicamente su acción para desbaratar a la subversión de los terroristas Tupamaros y que empleara para ello "toda la fuerza del Poder Constitucional".

Pacheco habló inesperadamente en una reunión social llevada a cabo al mediodía para agasajar al cuerpo diplomático, con motivo de celebrarse hoy un nuevo aniversario de la independencia de este país.

Aunque sin mencionar directamente a los Tupamaros y a los recientes secuestros de ciudadanos extranjeros, fue evidente que se refirió a ellos en muchos pasajes de su discurso, que duró siete minutos.

MINORIA

El Presidente dijo que "la acción intolerable de una minoría violenta concertada a nivel internacional pretende proscribir a espaldas del pueblo de nuestro régimen constitucional".

Tras subrayar que no estaba en el poder para extender cobardemente el "certificado de defunción" de la democracia, señaló: "usaré, por el contrario, sin vacilaciones, todos los medios y toda la fuerza del Poder Constitucional para responder determinada y eficazmente esta agresión lanzada contra la vida libre, respetuosa y pacífica en nuestro país".

Respondiendo a los "emotivos que reclaman una acción más drástica" contra la violencia, el Presidente manifestó que proclamaba "el mantenimiento de la legalidad y la confianza y la

(PASA A LA PAGINA 6)

Memorándum del Senado norteamericano:

LAS PROMESAS QUE CASTRO NO CUMPLIO

WASHINGTON. (Especial). — La Comisión de Seguridad Interna del Senado publicó un libro sobre las promesas del revolucionario Fidel Castro en 1959 y cómo no las ha cumplido aun a 11 años de su subida al poder. El memorándum titulado "Las promesas no cumplidas por Castro" fue preparado por una subcomisión del Servicio de Referencias Legislativas de la Biblioteca del Congreso. El libro contiene citas de Castro sobre diferentes temas tales como los siguientes: "Estamos luchando por acabar la dictadura en Cuba y para establecer las bases de un gobierno genuinamente representativo... Queremos elecciones verdaderamente libres, democráticas e imparciales. Declaramos bajo promesa formal —añadió Castro en esa oportunidad ya casi olvidada— que el gobierno provisional celebrará elecciones generales para todos los cargos del Estado y las provincias y municipios al final de un año"... Asimismo, el informe sostiene que en Cuba no ha habido elecciones de ninguna especie, ni siquiera, al parecer, dentro del

(PASA A LA PAGINA 6)

Ultima hora

132 DETENIDOS EN INCIDENTES DE SNS

Fracasaron las gestiones de arreglo para solucionar la huelga ilegal del gremio de la Salud, trascendió anoche en el Ministerio del Interior. Por otra parte, el Subsecretario de esa Cartera, Juan Achurra, dijo que 132 personas habían sido detenidas en los disturbios registrados en la zona céntrica de Santiago en las últimas 48 horas. Setenta y uno fueron aprehendidos el lunes, de los cuales solamente uno es funcionario del SNS, en tanto que los 70 restantes son estudiantes, obreros, empleados, y comerciantes. Ayer martes Carabineros detuvo a otros 61 individuos en nuevos incidentes. Todos serán procesados por infracción a la Ley de Seguridad Interior del Estado.

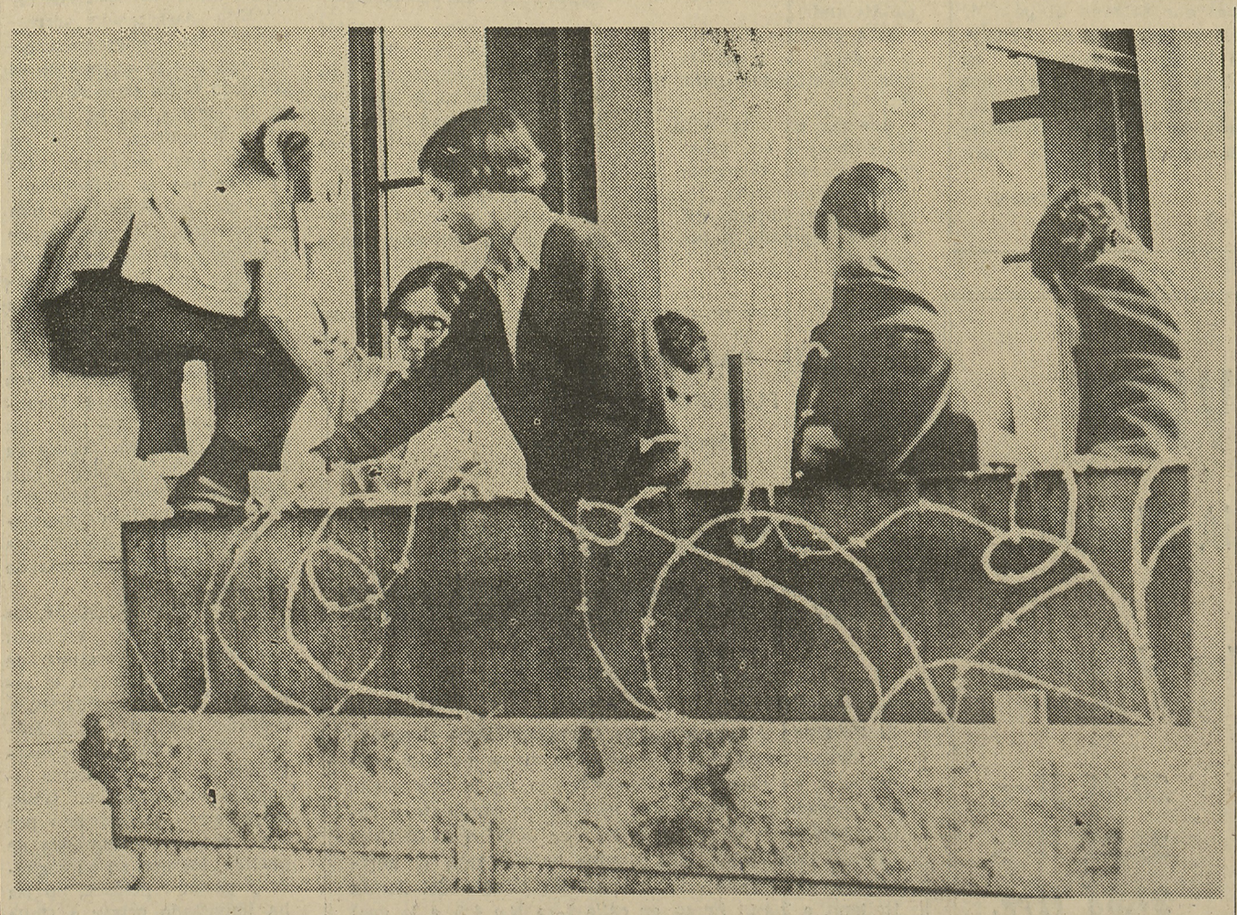

SE ATRINCHERAN EN LA UC.— En el grabado los alumnos que se tomaron ayer la Escuela de Derecho de la UC. como protesta por las malas calificaciones, se atrincheran, cubriendo los puntos de posible acceso con alambres de púas.— (Información en Página seis)

DEL MARXISMO - LENINISMO

Norman Angell, el principal cerebro del Partido Laborista inglés, en su libro "Los lugares escarpados", página 73, cita textualmente a Lenin dando instrucciones a los comunistas y dice:

"Debemos de estar listos para emplear la falsía, el engaño, la ilegalidad, la mentira...".

"Podemos y debemos escribir en un lenguaje que siembre en las masas el odio, el repudio y el desprecio hacia los que no tengan nuestro modo de pensar".

—x—x—x—

Es lo que está haciendo la Unidad Popular hoy día en Chile.

Y lo que constituye el evangelio del marxismo leninismo en todas partes del mundo, esto es, hacer de la mentira y de la falsía un culto idolátrico, para llegar a lo que el régimen político del comunismo anhela: la dictadura absoluta, policial, cruel y permanente del pequeño grupo burocrático-militar que ejerce el Poder en las Naciones dominadas por el marxismo leninismo.

Les ordenaron seguir "campaña del terror"

COMUNISTAS MANEJAN A LOS DIPUTADOS DEL PDC

Ayer trataron de conseguir que el Presidente de la Cámara se prestara para el "show", pero fracasaron

Estrepitosamente fracasaron ayer los intentos que hicieron comunistas y democratacristianos por lograr que el presidente de la Cámara de Diputados fuera personalmente a entregar al Ministro del Interior la denuncia que 55 diputados del PDC, formularon en contra de un abogado chileno que calificó de ''inconstitucional'' e ''ilegal'' la ''Comisión del Terror''.

Jorge Ibáñez Vergara, pese a que estuvo reunido con jerarcas del comunismo criollo, optó por lo más cuerdo y envió a través de un oficio la denuncia al Ministro Patricio Rojas.

Esta actitud de la máxima autoridad de una de las ramas del Congreso Nacional dejó con todo preparado a los periodistas democratacristianos que habían montado un espectacular ''show'', para cuando Jorge Ibáñez llegara a la Moneda.

Incluso se supo que hasta el propio diputado, Luis Maira, uno de los integrantes de la ''Comisión Drácula'', estuvo tratando de conseguir que Jorge Ibáñez fuera a conversar con el Ministro.

SIGUE EL CIRCO

El espectáculo que han montado los comunistas y democratacristianos siguió ayer una tramitación normal, pese a que por todos los medios se trató de lograr que importantes órganos de prensa se sumaran a la ''campaña'' orquestada que tienen los marxistas y los democratacristianos.

Por ahora la campaña contra el chileno Jorge Babra Lyon, está detenida en espera de lo que resuelva el Ministerio del Interior. En todo caso la campaña contra este profesional y la firma ''Anaconda'' continuará a través de los órganos de expresión que tienen los Partidos comunistas y democratacristiano.

MANDA EL COMUNISMO

Lo curioso en esta nueva versión de la ''Campaña del Terror'' es que no son los democratacristianos los que llevan la batuta. Es el Partido Comunista a través de algunos de sus más calificados parlamentarios el que se encarga de magnificar la pretendida acusación en contra de un profesional que se atrevió a calificar la actuación de una comisión de la Cámara que se sabe es ilegal.

En todo caso, habrá que esperar que el Gobierno se decida a denunciar el hecho a la Justicia a fin de saber qué es lo que resuelven los Tribunales de Justicia sobre el particular.

Tupamaros - Mirismo - Allendistas tres nombres distintos para una misma línea política

La República del Uruguay, que solía ser citada como modelo de la democracia en América Latina, se encuentra hoy sumida en un pozo de vergüenza y horror, luego del asesinato cobarde y aleve de representantes diplomáticos extranjeros que nada tenían que ver con la política interna de Montevideo.

Conviene que los chilenos mediten en estas cosas porque ellas llaman la atención sobre hechos que también podrían repetirse en Chile. Los Tupamaros de allá pueden ser los miristas de Chile. Ambos ya han coincidido en calificar de ''expropiaciones'' a los robos de bancos e instituciones comerciales. También podrán coincidir en calificar a los crímenes como juicios políticos.

Con su habitual hiprocresía los comunistas y socialistas han expresado desacuerdo con los crímenes de los Tupamaros, porque se dan cuenta que el país identifica al extremismo uruguayo con el allendismo chileno. Poco antes aplaudían como actividades justificadas las ''expropiaciones''.

Los allendistas quieren distraer la atención del pueblo chileno insistiendo en que los guerrilleros uruguayos son maoistas y no propiamente castristas. Lo efectivo es que: tanto si los crímenes tupamaros se inspiran en La Habana, o en Pekín, el resultado perseguido es implantar en ese país, métodos exóticos, crueles y despiadados, que no corresponden a la mentalidad bondadosa del latinoamericano o del uruguayo.

La policía uruguaya viene pesquisando las actividades de una organización que se muestra inquieta desde 1963, y en los últimos días, ya suman más de cinco los muertos a consecuencia de la puesta en práctica de sus lecciones sobre agitación destinadas a destruir la sociedad democrática para reemplazarla por la dictadura de una casta comunista.

''Luchar contra la oligarquía y las actuales estructuras políticas, económicas y sociales'', es el lema de los terroristas.

Bajo ese lema engañoso se oculta el propósito desleal de abrir las puertas al imperialismo comunista de Moscú o Pekín, y el de arrebatar los bienes, la libertad y los goces de la dignidad que la actual democracia ofrece al pueblo uruguayo.

El mecanismo de los grupos guerrilleros ya parece tener carta de ciudadanía en varios países latinoamericanos, en donde la muerte y la desolación corren por las calles y huyen a los campos como los Jinetes del Apocalipsis.

F.T.

ANALISIS DE LA SITUACION ELECTORAL

Ante la proximidad de la elección presidencial y terminada prácticamente la campaña de información y persuación del electorado, es posible dar un juicio bastante completo y objetivo de la situación. La casi totalidad de la ciudadanía está suficientemente informada y ha tomado ya una decisión, aunque en muchos casos, por razones obvias, deba guardarse su opinión.

Los largos meses de campaña no han hecho, al parecer, variar la convicción inicial de la opinión pública que colocó desde el primer momento a los candidatos en el siguiente orden de llegada en los resultados del próximo 4 de septiembre: primero Alessandri, segundo Allende y tercero Tomic.

Aunque la propaganda ha sido más abrumadora que en otras ocasiones y ha tomado un tono de violencia e injuria en determinadas candidaturas que el país no había conocido, no ha logrado alterar, significativamente, el buen sentido de un electorado responsable y maduro. Más bien, la violencia, la falsedad y la injuria han tenido el resultado de apartar de las candidaturas que las emplean a muchos que de buena fe creían en ellas.

Por otra parte, la violencia desatada por las fuerzas marxistas dentro y fuera del país, fomentada y defendida por la candidatura de la Unidad Popular, y justificada con la característica ambigüedad del candidato de la Democracia Cristiana, han sido un llamado de atención para muchos de los peligros que amenazan al país con el posible triunfo de los señores Allende o Tomic.

A lo anterior debe agregarse el hecho significativo de la común actitud de las candidaturas de los señores Allende y Tomic. Mientras entre ellos guardan las más cortesanas deferencias, ambas candidaturas y candidatos disparan con violencia y procacidad contra la candidatura independiente de don Jorge Alessandri, como contra el enemigo común, con lo que no han hecho más que destacarlo en el aprecio y apoyo de la ciudadanía que repudia todo los excesos. La raíz de esta aproximación la acaba de confirmar el senador Gumucio al señalar, con documentos en la mano, la similitud de los programas de los señores Allende y Tomic. La Unidad Popular y la Democracia Cristiana siguen, por otra parte, en contacto para llegar a un compromiso de apoyar la segunda mayoría en el Congreso. Con ello siguen reconociendo estar luchando por el segundo lugar, cediéndole el primero al candidato independiente, y hacen una significativa demostración del concepto que tienen de la participación popular de que tanto alardean, pretendiendo negarle al pueblo el derecho a elegir en las urnas al futuro Presidente de Chile.

Para completar el extraño contubernio entre la Unidad Popular y la Democracia Cristiana está la acción común en contra de la llamada ''campaña del terror''. Exigida por el Partido Comunista como una demostración de buena voluntad para llevar adelante las conversaciones sobre la elección por el Congreso, la Democracia Cristiana ha asumido la tarea de una investigación por una Comisión especial de la Cámara que ha caído en el más absoluto descrédito. La verdad sobre lo que sucede en los países comunistas ha molestado a la Unidad Popular y los democratacristianos y su candidato han salido a la palestra a batirse por sus compañeros de ruta.

Estos antecedentes sobre el desarrollo de la campaña electoral tienen una sola explicación: la angustia de las candidaturas de Allende y Tomic ante la certeza del triunfo de don Jorge Alessandri y la necesidad de crear con anticipación hechos que les sirvan para explicar la derrota o para intentar una acción en el Congreso Pleno.

Sin embargo, la mayoría responsable y madura de la ciudadanía no se ha dejado engañar. La adhesión y el fervor creciente que el pueblo brinda al candidato independiente, don Jorge Alessandri, le dará la abrumadora mayoría necesaria para desbaratar el juego de los adversarios.

J. S.

Más fuerzas radicales para la mayoría absoluta de Alessandri

La plena seguridad de un Gobierno para todos los chilenos y la garantía para la mantención del Régimen Democrático en un plano de paz, confianza y trabajo, que encarna la postulación independiente de don Jorge Alesandri, ha significado que importantes fuerzas del Partido Radical sigan sumándose a su candidatura.

He aquí el texto de un telegrama dirigido a don Jorge Alesandri:

''**Tenemos agrado comunicar a Ud. Provincial Radical de Cautín con representación todas las asambleas de la provincia acordó desconocer mandato del CEN en orden apoyar candidatura marxista punto. Por unanimidad Consejo Provincial Radical resolvió adherir su candidatura como única alternativa mantener régimen Democrático punto. Atte. Arnoldo Vidal, Secretario Provincial. Hernán Pacheco, Presidente Provincial Cautín''.**

Igualmente, la Asamblea de Lonquimay acordó por unanimidad apoyar la candidatura independiente del señor Alessandri, de acuerdo a la información enviada por el regidor del Partido Radical, Bernardo Manquián.

Jorge Aravena, regidor radical de Portezuelo, provincia de Ñuble, también renunció a esa colectividad para sumarse a la postulación del abanderado independiente.

Y esta suma de fuerzas radicales para asegurar la mayoría absoluta para don Jorge Alessandri, cuenta también con la decisión de la Asamblea Radical de Carampangue, que preside Rolando Fraile, que acordó por unanimidad su ingreso a la Democracia Radical. Entre los asambleistas se cuenta al regidor Marcos Rivera.

COSAS QUE PASAN

MUERDE LA MANO QUE LE DA DE COMER.

''Clarín'' y otros diarios del país están publicando una nueva serie de propaganda tomicista titulada ''Los triunfadores están con el triunfador de siempre'', que es ilustrada con la fotografía de futbolistas, atletas y músicos, a quienes se les hace posar haciendo el ''uno'' con el dedo índice. El matutino de ''Volpone'', que le está encontrando muy mal olor al queso tomicista, en su edición del sábado pasado, página 8, las emprendió violentamente en contra de un futbolista profesional que se prestó para este nuevo show, calificándolo de haber ''metido la gamba'' al embarcar por su cuenta y riesgo a su institución deportiva en una maniobra política. Lo más grave de la información de ''Clarín'' es que revela que ese deportista —y seguramente todos los que aparecen en esta serie de ''triunfadores''— recibió mil escudos en retribución de tan patriótico y desinteresado (?) apoyo a la candidatura tercerista.

—x—x—x—x—

LA CANDIDATURA DE TOMIC ¿MARCHA SOBRE RUEDAS?

De acuerdo a la propia fotografía del comando tomicista, sólo 50 microbuses, 30 liebres y entre 65 y 70 taxistas asistieron a la ''triunfal'' concentración del Comando Tomicista del Rodado, realizada en el Parque Cousiño. Sin embargo, ''La Nación'' del 22 de agosto, página 5, comentó así la noticia: ''**El acto, que se realizó en la elipse del Parque Cousiño, agrupó a 700 vehículos**''.

Por su parte, el diario ''Clarín'', 21 de agosto, página 4, señala: ''Ugarte (el organizador del show) **informó que sólo se habían concentrado 2 mil vehículos, ya que un número mayor habría ocasionado problemas en la locomoción de los santiaguinos**''. ¡Cómo si esto le hubiera importado alguna vez al Comando de Tomic Tercero!

—x—x—x—x—

LA CABALGATA DEL CIRCO

Llamó profundamente la atención que durante el acto del sábado pasado, también en el Parque Cousiño, Tomic habló sólo apenas 12 minutos. Nadie en su Comando se explica a qué se debe el milagro, ya que el ''líder'' DC se caracteriza, precisamente, por su extraordinario verbalismo. Máxime, si como lo aseguraron sus publicistas, estos huasos y campesinos viajaron a caballo desde el extremo austral del país, lo que fue destacado en millonarias inserciones en la prensa chilena. Según cuentan personeros del Comando Tercerista, Tomic se sintió molesto y sorprendido cuando se enteró por la prensa de ese día, que la inmensa mayoría de los integrantes de la Cabalgata del **Circo se había movilizado en trenes** especiales y camiones con sus respectivas cabalgaduras.

—x—x—x—x—

LAS CUENTAS DEL GRAN CAPITAN

Para los comentaristas radiales tomicistas, 100 mil personas salieron a las calles para aplaudir a los huasos (?) de la Caravana del Buen Humor. ''La Nación'' del domingo 25, estimó que fueron **450 mil** las personas que salieron al paso de los caminantes. El Comando de Tomic, finalmente, en inserción publicada en ''El Mercurio'', 24 de agosto, sostiene que ''**cerca de 1 millón de santiaguinos saludaron el paso de los huasos tomicistas**''. En resumen, otra broma de Tomic y sus boys.

DR. WATSON

Declara Ernesto Pinto Lagarrigue

EL PUEBLO Y NO LOS PARTIDOS EN GOBIERNO DE ALESSANDRI

Diálogo entre el Generalísimo de la campaña independiente y la Directiva de la Nueva Izquierda Chilena

El dirigente del Comando Nacional de la candidatura de don Jorge Alessandri Rodríguez, Ernesto Pinto Lagarrigue, manifestó ayer a la directiva de la Nueva Izquierda Chilena que ''la base de la Administración Alessandri será a través de la participación de todo el pueblo y no de los partidos políticos''.

Pinto Lagarrigue dialogó durante 3 horas y media con alrededor de treinta dirigentes de la Nueva Izquierda, entre los cuales estaba incluida la directiva nacional, que integran Luis Valenzuela, Secretario Ejecutivo; Mirko Petric, Angel Puratic, Carlos Carmona, José Aránguiz, Jorge Salman, Enrique Jiménez y Luis Ugarte Salazar.

También se encontraban presentes los dirigentes de la juventud universitaria, Yerko Villela, Patricio Amengual y Eugenio Ayala, representantes de la directiva femenina, que preside Adriana Pavez, Lucy de Ugarte, Mirtha de Puratic, Aída Serey, Isabel de Miguel, Teresa Maureira y María Teresa Merino, entre otras; representantes de ANDABA, Fermín Lazo; Héctor Carrasco, representante de los empleados municipales; Hernán Santibáñez, de los ferroviarios, y los jefes de comités de Santiago y provincias.

La reunión-almuerzo, se efectuó a las 13.30 horas de ayer en el restaurante ''El Pollo Dorado'' y también estaban representados militantes de los partidos Socialista, Radical y Social Demócrata, ahora pertenecientes a la Nueva Izquierda.

LAS INTERVENCIONES

Durante la asamblea, hicieron uso de la palabra los dirigentes Luis Valenzuela Ramírez y Mirko Petric L. Sin embargo, la intervención de fondo estuvo a cargo de Ernesto Pinto Lagarrigue, quien planteó diversos temas del programa presidencial de don Jorge Alessandri y expresó su satisfacción porque movimientos jóvenes como la Nueva Izquierda tengan tanto éxito en las poblaciones y en los sectores populares.

Dijo Pinto Lagarrigue: ''Todo el mundo está sometido a un proceso de cambios muy acelerado, especialmente en Chile, que es un país joven, nuevo, con muchas inquietudes, está sometido a un proceso de cambios muy acelerado.

Este proceso de cambios no es una invención de los políticos que hoy se disputan la Presidencia de la República. Esta evolución corresponde a un proceso de avance que va marginando y señalando cada etapa de la historia del pueblo. Este último tiempo los cambios o evoluciones han tomado una velocidad que todos reconocemos y de los cuales estamos perfectamente conscientes.

''Esta aseveración corresponde a la vertiginosa rapidez con que se avanza en el globo en todas estas materias en la ciencia, en la técnica y en la política, pero en cambio, aquí en Chile, los partidos que se autodenominan de izquierda, no han comprendido este proceso de cambios y se han mantenido estáticos con sus propias estructuras, con sus mismos planteamientos y con sus mismos líderes.

Dijo Pinto Lagarrigue que es así como el Partido Comunista está dirigido por los mismos hombres desde su creación. El senador Luis Corvalán Leppe, Secretario General del Partido Comunista está dirigiendo los destinos de esta colectividad, más de 20 años.

En el Partido Socialista, los mismos hombres, ancianos hoy, dirigen los destinos de este partido. Ellos son el senador Aniceto Rodríguez, Salvador Allende y Raúl Ampuero. Este último se ha marginado de la que se llama izquierda tradicional en Chile, marginado y destruido por sus propios camaradas de partido, los que en su ceguera y pasión política, no les ha importado privar a Chile de un senador y siete diputados para el pueblo, en su afán por llenar y lograr mezquinas ambiciones. Además de estos dos partidos de izquierda, no se puede hablar de otros partidos de izquierda tradicional ya que el Partido Radical es un partido de centro, con varias corrientes en su interior, entre las cuales, una poderosa está con la candidatura de don Jorge Alessandri.

Ante este panorama de la izquierda tradicional, el Partido Comunista se presenta como la única fuerza mayoritaria, poderosa y cohesionada que, lógicamente será también, en un hipótetico triunfo de la Unidad Popular, la fuerza mayoritaria que ejercerá el poder político en la nación.

Ante este panorama político chileno, que en su inmensa mayoría está formado por hombres de gran inquietud y sensibilidad social y de avanzada, éstos no se encuentran identificados en esas posiciones y partidos. Además, la izquierda tradicional siempre se ha estabilizado con la misma votación y más abajo de la línea del poder y no ha sabido interpretar la inquietud y el sentir del pueblo.

Pinto Lagarrigue se mostró partidario de organizar una nueva izquierda chilena cuyo papel en el devenir histórico de la nación es fundamental. Agregó que ''la base del Gobierno de Alessandri estará en la participación de todo el pueblo y no de los partidos políticos''. También dijo que los gremios, en esta evolución histórica, van a jugar un papel muy importante. Indicó que los gremios serán escuchados, invitados a dialogar con el Gobierno. Pero aquellos gremios que prestan un servicio a la comunidad y no aquellos que están dentro del juego de la politiquería.

Pinto Lagarrigue afirmó que durante el Gobierno de Alessandri, se dará especial importancia al plan habitacional y al fomento de la construcción, ya que ésta constituye el centro de la economía del país. También se dará confianza al gran capitalista y se crearán fuentes de trabajo para combatir la cesantía, que es un gran flagelo que aflige a nuestro pueblo. ''Su Gobierno, —puntualizó— será de orden y seguridad''.

INSTRUCCIONES A APODERADOS

Sergio Pedemonte Martínez, presidente del Comando de la Séptima Comuna de la Democracia Radical, cita a reunión general de asamblea en su sede de Vicuña Mackenna 1035 para hoy miércoles 26 a las 20.30 horas. Esta sesión estará dedicada exclusivamente para informar y adiestrar a los militantes para su desempeño como apoderados de mesa del abanderado del Partido don Jorge Alesandri.

Está programada una charla a cargo de abogados de esta colectividad para este fin.

Además en este acto, se les entregará su carnet de militancia del Comando Nacional Alessandrista, firmado por el generalísimo del 1.er distrito, diputado Rafael Señoret L.

Pedirían retiro de candidatura Tomic

Trascendió ayer que un sector de la Democracia Cristiana, conciente de la debilidad de la postulación presidencial de Radomiro Tomic y del juego que se estaría haciendo a la extrema izquierda con esta candidatura, estaría presionando a los dirigentes en dos sentidos.

Primero, que se declare desde ahora cual será la posición de la Democracia Cristiana en el caso que el Congreso Nacional deba decidir entre las dos primeras mayorías relativas de la elección del 4 de septiembre próximo. En este sentido, el sector compuesto por los grupos más democráticos de la Democracia Cristiana, opina que su partido debería apoyar en el Congreso al candidato que obtuviese la primera mayoría en las urnas.

Los mismos sectores son partidarios, además, de mantener la línea política de 1964, cuando la Democracia Cristiana se presentó a la opinión pública como la alternativa del comunismo. Estiman que la candidatura de Tomic no tiene ninguna posibilidad de triunfo y que, en consecuencia, su mantención sólo sirve para hacer el juego a la candidatura marxista y para dispersar los votos de los sectores verdaderamente democráticos del país, que están luchando por impedir que el Gobierno caiga en manos de los partidos marxistas. Partiendo de esta base, el sector democratacristiano aludido es partidario de una conversación a alto nivel con el propio candidato, a quien pedirían que renuncie a su fracasada postulación.

Los sectores marxistas, que también están concientes de que Tomic no significa riesgo alguno para ellos han estado ''inflando'' sus concentraciones, a fin de impedir la desmoralización del candidato y su consiguiente retiro, que estiman sería fatal para la candidatura de Salvador Allende.

ANGEL FAIVOVICH

PRESIDENTE DE LA DEMOCRACIA RADICAL

Se dirigirá al país HOY por las siguientes emisoras:

AGRICULTURA	*20.45 Hrs.*
BALMACEDA	*21.05 Hrs.*
CORPORACION	*21.35 Hrs.*
COOPERATIVA	*22.30 Hrs.*

CAJA NACIONAL DE EMPLEADOS PUBLICOS Y PERIODISTAS

Santiago de Chile

COMANDO ALESSANDRISTA A LOS EX-EMPLEADOS ALESSANDRISTAS DE CANAEMPU

El Comando Alessandrista de Canaempu tiene el agrado de invitar cordialmente a los compañeros ex Vicepresidentes y ex empleados Alessandristas de la institución, a la comida que ofrecerá el personal al candidato y futuro Presidente de la República, don JORGE ALESSANDRI RODRIGUEZ. Esta comida se efectuará el miércoles 26 de Agosto en curso, en los salones del Audax Italiano, a las 21 horas, en calle Lira N.o 425, a la cual han adherido ya más de 400 funcionarios de Canaempu. Las adhesiones se recibirán en el mismo local del Audax Italiano.

EL DIARIO ILUSTRADO

FUNDADO EL 31 DE MARZO DE 1902

SANTIAGO (Chile), Miércoles 26 de Agosto de 1970

ALESSANDRI Y EL DESARROLLO SOCIAL

DENTRO del programa del candidato independiente a la Presidencia de la República, don Jorge Alessandri, él ha señalado un conjunto de ideas que se refieren ordenada y orgánicamente al desarrollo social en la más amplia acepción de este concepto. Por ello en los puntos programáticos de la candidatura Alessandri, en materia de desarrollo social, se abordan materias relacionadas con este desarrollo, como son las referentes al sistema previsional, a las necesidades de la salud, al papel de la mujer en el desenvolvimiento social de la comunidad, al rol de la organización sindical y, lo que es trascendentalmente importante, a la necesidad de integrar a la empresa con la comunidad.

En primer término el señor Alessandri deja establecido que "Hay consenso universal " en cuanto a que no puede haber progreso " social estable y duradero si no existe un " acelerado desarrollo económico que permita satisfacer las legítimas aspiraciones, " cada vez mayores de las masas, como consecuencia de los avances portentosos de " los medios de comunicación y difusión alcanzados en el mundo moderno".

En relación con esta misma unidad entre el desarrollo social que exige un acelerado desarrollo económico, el candidato independiente, señor Alessandri, ha hecho sobre la materia observaciones fundamentales. De esta suerte ha expresado que: "Es un hecho " incontrovertible que muchas de las llamadas conquistas de orden social retardan el " desarrollo económico, porque restan recursos al ahorro, fuente indispensable para " lograrlo. Hay, sin embargo, impostergables " medidas sociales, como son la erradicación de la extrema pobreza en que se desenvuelve la existencia de tantos ciudadanos, causada por su imposibilidad de lograr " trabajo, así como también la adopción de " una política tendiente a dar una adecuada " preparación para tareas productivas útiles " a niños, jóvenes y adultos, que al mejorar " el aprovechamiento de recursos humanos, " en lugar de un obstáculo, constituyan un " apoyo al desarrollo de la producción nacional".

Ahora bien, ante los factores señalados, ¿cuál es la tarea del Gobernante? El candidato independiente, señor Alessandri, responde a la interrogante que formulamos en forma categórica y clara, y dice: "La tarea del Gobernante responsable es armonizar el desarrollo social con las posibilidades de crecimiento económico del país, de modo que " la urgencia por satisfacer aspiraciones " presentes de ciertos grupos no sacrifique " las de otros, que son premiosas, y mucho " menos el porvenir, ya que en último término la única forma de mejorar sostenidamente las condiciones sociales es aumentando, con mayor rapidez, nuestra escasa " producción".

Pero no es posible tratar el problema del desarrollo social sin afrontar la naturaleza del sistema previsional existente en el país. El candidato independiente, señor Alessandri, ha analizado esta situación y ha llegado a la conclusión que: "El sistema previsional imperante en el país no es equitativo ni realista, pues junto con dar lugar a la existencia " de grupos privilegiados, se ha convertido " en una carga demasiado onerosa para la " economía del país que amenaza colocarlo " en posición muy desventajosa al llevarse " adelante la política de integración latinoamericana en que está empeñado el país".

De este análisis en que se exponen los factores fundamentales de las características del sistema previsional, el señor Alessandri ha llegado a la conclusión final que: "Es absolutamente imprescindible ir a una reforma seria del régimen previsional, que " evidentemente respete en su integridad todos los derechos adquiridos".

Los conceptos transcritos representan la única política posible para afrontar una reforma radical de los sistemas previsionales existentes en Chile. Como lo ha dicho el señor Alessandri, es imprescindible ir a una reforma del régimen previsional, pero también es imperiosamente necesario respetar en su cabal integridad todos los derechos adquiridos con relación a los distintos sistemas previsionales, para que la reforma que se emprenda, y que es necesario llevar a cabo, no perjudique derechos y prestaciones de personas que han cumplido las leyes previsionales vigentes y que tienen derechos adquiridos a determinados beneficios en conformidad al texto de esas leyes.

En suma, la reforma necesaria de la previsión debe considerarse como una reforma a futuro, resguardando los derechos adquiridos hasta el momento en que la nueva Ley de Previsión entre a regir en la práctica.

Los conceptos analizados en este comentario son algunos de los expuestos por el candidato independiente, señor Alessandri, en relación con una materia tan fundamental como es el desarrollo social en el régimen de su futuro Gobierno.

Analizaremos, en otra oportunidad, las expresiones del candidato independiente con relación a la acción de la juventud, de la mujer, de la organización sindical, de la seguridad social y de la organización de la salud, dentro del desarrollo social en el futuro Gobierno del candidato independiente, don Jorge Alessandri.

PLANIFICACION AGRICOLA

LA EXPLOTACION adecuada de las tierras arables, así como la incorporación de nuevas superficies para esa misma finalidad, no puede seguir entregada al azar o a la voluntad de personas aisladamente consideradas porque ello podría entrañar la pérdida de esfuerzos valiosos debido a la ausencia de una adecuada coordinación de propósitos. De allí que las técnicas actuales determinen la necesidad de una planificación global con el propósito de lograr un mejor aprovechamiento del terreno, de las condiciones climáticas y de las posibles obras de infraestructura que se hagan necesarias.

La planificación no es una fórmula exclusiva de los regímenes totalitarios, como suele afirmarse simplistamente, sino la resultante de una atinada observación de las circunstancias, así como del propósito de lograr una mayor productividad agropecuaria en beneficio de toda la comunidad.

Por otra parte, nosotros no propugnaríamos una planificación compulsiva porque con ello contrariaríamos principios de libertad cuyo respeto nos parece indispensable; pero si creemos en la conveniencia de utilizar la planificación y de estimularla mediante la supervigilancia, la asistencia técnica y la ayuda estatal es porque la finalidad de toda planificación debe ser la de respetar los derechos generales de todo terrateniente, sin perjuicio de velar por la conveniencia de toda la comunidad como objetivo superior.

Como se ha expresado por quienes han estudiado concienzudamente las circunstancias agrícolas chilenas, no todo el territorio nacional está integrado por superficies arables. En efecto, de los setenta y cinco millones de hectáreas del territorio solamente hay veintisiete millones de hectáreas hábiles para la agricultura y de éstas, solamente hay cinco millones de hectáreas agrícolas arables, apotreradas y regadas, tanto de primera como de segunda y de tercera categorías, en donde realmente se fundamenta la producción agrícola de Chile. Esos cinco millones de hectáreas resisten el peso de la agricultura intensiva y de alta producción y, a la vez, constituyen la porción más estable de esa producción.

Uno de nuestros colaboradores ha señalado en un interesante estudio publicado el lunes recién pasado, la conveniencia de emprender un estudio cabal, extenso y en profundidad de este problema para poder trazar las líneas cardinales de una planificación agropecuaria de extraordinario interés nacional por cuanto no podemos olvidar que la referida producción es casi en su totalidad destinada a la alimentación de la comunidad chilena. Y, como lo hemos señalado en múltiples oportunidades, uno de los más grandes y graves errores de los Gobiernos desaprensivos consiste en abandonar, en perseguir o en obstaculizar el desarrollo integral de la agricultura porque ello se traduce en efectiva pérdida de la independencia nacional en un aspecto tan importante como es la alimentación popular.

El estudio de las diversas zonas del país con sus características locales, su climatología, sus posibilidades de riego y la composición de los terrenos permite estimular a los agricultores de cada región para intensificar determinados cultivos en razón de las posibilidades ofrecidas por tales circunstancias ecológicas. Ello parecería señalar un favorable futuro para la ganadería, la fruticultura, los cereales, el cultivo de plantas forrajeras, las papas y la chacarería, sin que eso signifique el olvido o el abandono de la silvicultura con respecto de la cual debería existir una preocupación más intensa, más directa y más estimulante.

La proximidad de un nuevo Gobierno hace indispensable adentrarse, desde ya, en el estudio acucioso del problema agropecuario con un criterio moderno, realista y audaz porque de esa posición dependerá en alto grado que seamos capaces de crear las líneas cardinales de un futuro más venturoso para Chile.

OBSERVADOR HUMANO

POR V. CLARO

EXIGENCIAS DOCTRINARIAS

EL candidato presidencial de la combinación de Partidos llamada Unidad Popular, combinación que dirige el Partido Comunista, Senador Salvador Allende, en su última presentación en televisión en el programa "Decisión 70", desarrolló ingentes esfuerzos para dar una imagen tranquila, apacible y casi idílica de la revolución marxista leninista que propicia.

El Senador Allende sin embargo, con la integridad doctrinaria que tiene y su reconocida habilidad dialéctica, no pudo desconocer que el régimen socialista exigía para su aplicación íntegral, la abolición del concepto de propiedad privada de los medios de producción; porque es de la naturaleza del marxismo leninismo la abolición de la propiedad privada la que en su integridad pasa a poder del Estado.

Tampoco pudo desmentir el Senador Allende el hecho irredargüible que el marxismo leninismo para aplicarse en la vida nacional exige la abolición del sistema Democrático Representativo de Gobierno y de todas las libertades individuales propias de la Democracia Representativa.

Aseguró el Senador Allende que como el sistema socialista no podría implantarse de un día para otro, su futuro Gobierno —porque según él ya ha sido elegido Presidente de la República— iba a ser un Gobierno de transición para preparar el futuro advenimiento de la sociedad socialista.

Ocurre que según Marx, confirmado por Lenin, la transición hacia el socialismo marxista exige la implantación de la llamada "dictadura del proletariado".

El Senador Allende se defendió de esta posibilidad argumentando que su Gobierno sería pluripartidista porque hay varios Partidos y grupos políticos dentro de la combinación llamada Unidad Popular. Pero sucede que, como el candidato de dicha combinación no puede desconocerlo, en el hecho al llegar al Poder el Partido Comunista, suprime todos los demás y queda como Partido único, como existe en Cuba, en la U.R.S.S. y en todos los países en que domina el régimen marxista leninista.

Las ideas marxistas leninistas tienen exigencias doctrinarias que no pueden ser dejadas de mano ni tratadas superficialmente. Una de estas exigencias es la que plantea en el régimen marxista leninista la necesidad que todos los órganos de información y de expresión sean de propiedad estatal. Por esta razón, en los países en que domina el marxismo, no solamente no hay prensa libre sino que no hay prensa de propiedad privada, porque todos los órganos informativos, de cualquiera naturaleza que sean, son de dominio del Estado.

El Senador Allende ha afirmado en reiteradas ocasiones que en su Gobierno procederá a confiscar a "El Mercurio". Pero este conflicto lo lleva a una afirmación incompleta. Es evidente que si el señor Allende alcanzara la Presidencia de la República —circunstancia que por fortuna para Chile no guarda relación con la realidad de los hechos— confiscaría a "El Mercurio", como primera medida, por ser el periódico de mayor difusión en el país y la más poderosa empresa periodística. Pero su marxismo leninismo lo obligaría, aunque él no quisiera, a traspasar al Estado todos los periódicos y publicaciones que se imprimen en Chile porque el Estado marxista es el dueño único de todos los medios de producción.

El señor Allende a pesar de los esfuerzos desplegados en la audición de televisión a que se refiere este comentario, no pudo ocultar la realidad de la perspectiva de un régimen marxista leninista en el país. Un régimen de esa naturaleza significaría para Chile la abolición de la propiedad privada de los medios de producción; la extinción de la Democracia Representativa y, por lo tanto, la abolición de todas las libertades individuales inherentes al ser humano. Un régimen de la naturaleza del que persigue la Unidad Popular, exigiría en lo político la aplicación del esquema de la "dictadura proletaria" que rige en todos los países del mundo en que domina el marxismo leninismo como sistema económico y como régimen político.

PUNTO APARTE

Por Rafael Kittsteiner

La desesperación los hace usar hasta las tragedias familiares

A medida que avanza esta campaña presidencial, que habrá pasar a la historia como la más sucia de que haya recuerdo, surgen ejemplos cada vez más increíbles de cómo la desesperación mueve a utilizar cualquier recurso, por despreciable que sea.

Es el caso del lamentable ataque contra el hijo del Ministro de la Vivienda, Juan Francisco Donoso, de 12 años, herido grave por una pedrada mientras paseaba en automóvil con su hermano mayor. El hecho, repudiable desde todo punto de vista, ha sido utilizado en forma canallesca por quienes no han trepidado en culpar al alessandrismo de este doloroso suceso. Y para ello, ha empleado a todos los medios de difusión a su alcance.

Esto ocurre mientras el propio padre de la pequeña víctima, el Ministro Donoso, manifiesta que se ignora quiénes son los autores y en circunstancias que la propia policía declara no saber tampoco la identidad de los culpables. A mayor abundamiento, el conductor del automóvil, Andrés Donoso Saint, dice que sólo se percató de lo ocurrido cuando su hermano se desplomó herido en el vehículo y que le parece haber visto a algunos niños que escapaban a la vera del camino.

¡Pero el Comando de Tomic culpa al alessandrismo de lo sucedido!

¡Todo sirve cuando el barco se hunde y el pánico se extiende!

EJEMPLOS.— No es la primera vez que un hecho doloroso se emplea con bastardos fines en una campaña electoral. En 1964, en Curicó, la izquierda utilizó al máximo un accidente del tránsito que costó la vida a un modesto ciudadano. Fue atropellado por un camión que jamás fue ubicado.

Pero ello no significó problema alguno para cubrir el cadáver con banderas socialistas y hacer un funeral de primer orden en que los jerarcas del FRAP se peleaban las manillas del ataúd para aparecer en las fotos de los diarios. Jamás los sectores democráticos pudieron sacarse el estigma que gratuitamente les fabricaron sus adversarios. Sólo la gente responsable calibró en su debida magnitud la sucia maniobra.

Ahora, el tomicismo repite el procedimiento. ¡Muy necesitados de tribuna deben estar cuando hasta la tragedia de un niño les sirve para darse a conocer!

CONFUSION.— Días atrás advertíamos de la "Operación Confusión" que tiene preparada el comando democratacristiano. Como se comprenderá, no tratan de ganar la elección, tarea de por sí imposible, sino de perder por poco y, como máximo milagro, esperan pelearle el segundo puesto al Dr. Allende.

Los preparativos de esta campaña adquieren caracteres risibles. Incluso se habla de un imitador que estaría ensayando con una sola finalidad: lanzar un discurso apócrifo de don Jorge Alessandri, a pocas horas de la elección, en que el candidato independiente aparecería anunciando su retiro. La misma añagaza fue intentada, sin ningún éxito, en 1958 con el supuesto retiro del "Cura de Catapilco". La "luminosa idea" revela hasta qué punto la postulación democratacristiana está perdida de antemano: la inminente derrota la hace perder todo sentido de las proporciones.

LA HORA DE LA DECISION ELECTORAL

EN el tenso clima político creado por la elección presidencial se puede hacer una pausa para considerar serenamente los motivos patrióticos que han influido en la formación de una voluntad nacional mayoritaria, destinada a encaminar al país por la disciplina y la tranquilidad sociales.

La personalidad y los programas de los distinguidos ciudadanos que se disputan el favor popular, prácticamente han dividido a la opinión pública en dos grupos bien definidos: o se toma ubicación en el movimiento acelerado de avance económico-social, dentro de la legalidad y el orden, con el señor Alessandri o bien se forma filas en los movimientos revolucionarios llamados "en libertad o comunitario" con el Sr. Tomic, o simplemente "comunista" con el Sr. Allende.

A riesgo de hacer recuerdos ingratos, pero necesarios, debemos señalar como hecho que configura sin retoques el pensamiento doctrinario del abanderado de la Democracia Cristiana, sus declaraciones en alta voz que "sin unidad popular no habrá candidatura Tomic". Esta solicitud gestionada afanosamente, encontró la más absoluta negativa de comunistas y socialistas, quienes concertaron la unidad con exclusión del Sr. Tomic y la Democracia Cristiana. No es aventurado entonces augurar que tan grave error político selló su suerte electoral. Asimismo, gravitan también en su posición política los desacuerdos con resoluciones trascendentales del Gobierno del Sr. Frei —la más prestigiosa personalidad política del partido— cuya resonancia adversa en el propio ámbito de sus correligionarios es bien posible que se deje sentir en el secreto de las urnas.

Infortunadamente sigue al señor Tomic como una sombra funesta el desencanto doméstico, que se hace presente en el canasto lleno de ilusiones de las dueñas de casa cuando regresan diariamente del mercado, luciéndolo colmado de amarguras y promesas incumplidas por el partido único de Gobierno. Sus importantes realizaciones de bien público no han logrado superar la amargura nacional por la creciente inflación económica, no obstante los extraordinarios ingresos fiscales por concepto del cobre; los insoportables impuestos que han creado la fatiga tributaria; la indisciplina social evidenciada en los centros estudiantiles, en los campos y ciudades; la huelga del Poder Judicial ocurrida por primera vez en la Historia de Chile a consecuencia de una situación económica irresistible, causa muy justificada que a su vez motivó el acuartelamiento del Regimiento Tacna.

Y en este breve resumen de hechos negativos influyentes en la especie, no podemos omitir la tentativa de la Democracia Cristiana para controlar los medios de difusión masiva acontecido a la Empresa Periodística SOPESUR, con lamentable olvido que la libertad de expresión de las ideas la apreciamos los chilenos como un derecho adquirido al nacer, para el cual tenemos la fe de un sentimiento religioso.

Entretanto, ha recorrido también el país el Dr. Allende con la prestancia de un luchador socialista y tribuno popular de invariable posición doctrinaria, al tiempo que sin miedo de asustar al electorado emplea un lenguaje valiente de violencia revolucionaria.

Sus discursos ofrecen remover nuestras instituciones democráticas hasta por los cimientos, mediante la justicia resuelta por Tribunales del Pueblo, la expropiación de la prensa y la aplicación de un sistema marxista. Su voluntad rectora preside e inspira en Chile a OLAS, la organización revolucionaria creada para terminar en el Continente con los regímenes democráticos representativos. En cuanto a los procedimientos de esta agrupación sediciosa, ya se han puesto en ejecución con el asesinato del Embajador alemán Conde Von Spretti en Guatemala, la del funcionario de nacionalidad norteamericana Dan Mitrione en Uruguay y posiblemente el de un carabinero en Chile, cuentas apartes de los asaltos realizados en Santiago a las Cajas de varios Bancos con propósitos de "expropiación".

Los asesinatos políticos sumados al fracaso de la revolución cubana confesado al mundo por Fidel Castro, impresionan como llamados a golpear reciamente la conciencia ciudadana el 4 de septiembre, arriando las banderas de comunistas y socialistas alzadas por el señor Allende y negadas al señor Tomic.

Los antecedentes y las circunstancias han ubicado nuevamente al señor Alessandri en el candente terreno electoral, ajeno a la austeridad de su vida sin ambiciones políticas, como un renovado sacrificio patriótico inexcusable en esta hora decisiva para los destinos de Chile. Una vez más ha condicionado su postulación a la más absoluta independencia de los partidos o de grupos, cuya adhesión espontánea ha agradecido sin compromisos de ninguna especie. La voluntad ciudadana resolvió su primera elección presidencial con una amplia mayoría, definida en el secreto de las urnas por los votos "silenciosos o independientes". Al correr de los días en un acto patriótico sin precedentes, una multitud lo acompañó hasta su casa al término del período presidencial en bulliciosa manifestación de gratitud. El país conoce la honrosa tradición de la familia Alessandri al servicio público, acrecentada durante su Administración por sorprendentes condiciones de estadista. En ese período el país vivió en benéfica paz social, sin huelgas ni decretos de emergencia o estado de sitio, mas, con las puertas de Palacio de la Moneda abiertas a todos los chilenos para un diálogo concedido siempre a los gremios y sus directores. Estas reuniones se celebraron en un clima enaltecedor de respetuosa consideración para el Presidente, por comunistas y socialistas, y por cuantos concurrieron.

Hoy se encuentra bajo el fuego de la artillería contraria que, a falta de motivos sustanciales, ha concentrado los disparos contra su edad, sin herirlo, hecho probado con su visita al territorio nacional de Arica a Magallanes, exhibiendo una salud envidiable.

Y al dejar de mano a los candidatos para tender la vista por el panorama electoral, nos cumple también hacer algunas reflexiones. Los comicios del 4 de septiembre deberían realizarse como una reunión de la familia chilena para ajustar cuentas, rectificar errores y señalar rumbos, en un ambiente hogareño ajeno a directivas o intromisiones foráneas, controlado en particular por la mirada vigilante de la mujer chilena, cuya intuición maternal le permitirá prevenir los peligros que puedan amagar el porvenir de sus hijos. Su influencia y su voto van a ser decisivos en la contienda eleccionaria, por cuanto ella se encuentra atada férreamente a la familia como una locomotora está al convoy. Es su oportunidad de aplicar los frenos.

Jorge Laborca

JOSE BERNARDO SUAREZ

UNA vez más ha pasado inadvertido para los chilenos y, lamentablemente, para los maestros chilenos, el aniversario del natalicio de José Bernardo Suárez, el más destacado de los pedagogos nacidos en Chile en el siglo pasado y el más eficaz de cuantos trazaron rumbo seguro a la educación de nuestros compatriotas.

Ignoramos la razón suficiente de este olvido y de esta ingratitud de parte de los maestros por cuanto ellos deberían mantener vivo entre los chilenos el recuerdo y la enseñanza de Suárez, de Abelardo Núñez, Claudio Matte, Valentín Letelier y de algunos otros destacados educadores y colaboradores de la enseñanza en sus diversos niveles. Y, precisamente, la fecha aniversaria del natalicio de José Bernardo Suárez, el más destacado y el más antiguo de ellos, debiera constituirse en el "Día del Maestro", en lugar de conmemorarlo para celebrar el natalicio de don Domingo Faustino Sarmiento, un profesor argentino, quien vivió en Chile y encontró aquí el más afectuoso asilo, pero, cuando ejercía el cargo de Presidente de la vecina República, no trepidó en auspiciar un Tratado Secreto contra la nación que le había ofrecido generosa hospitalidad.

José Bernardo Suárez nació en Santiago el 20 de agosto de 1822 y comenzó sus estudios en el propio hogar, pasando después a la escuela regentada por el educador don Juan de la Barrera y, luego, estudió latín en un colegio mantenido por los sacerdotes del Convento de San Francisco, así como le enseñaron filosofía en el de Santo Domingo. Con este bagaje de conocimientos, modesto, pero superior al del común de sus compatriotas, sintió la necesidad de enseñar y fundó una escuelita en Santiago, en la calle San Francisco, en donde cuarenta alumnos le pagaban cincuenta centavos mensuales por cada uno, con lo cual le bastaba para el mantenimiento de su vida austera. Dos años más tarde, en 1842, se fundaba la Escuela Normal de Preceptores y él, comprendiendo la necesidad de estudiar técnicas docentes y ampliar sus conocimientos ingresó a ella y fue discípulo del escritor argentino señor Sarmiento, sin dejar de ejercer la docencia en la escuela particular fundada por él.

Al término de sus estudios y graduado como Profesor de enseñanza elemental, fue designado maestro en la Escuela Anexa al Liceo de San Felipe y, a la vez, Inspector de ese establecimiento. Pero su vocación pedagógica le impedía quedar vegetando en aquella ciudad provinciana, por lo cual se trasladó a Santiago en 1847 y se hizo cargo de la enseñanza media en el colegio dirigido por el escritor español Rafael Minvielle, con ello su prestigio comenzó a extenderse hasta llamar la atención de las autoridades, quienes le designaron en 1850 como Inspector de Escuelas, con sede en Valparaíso, y en el año siguiente se amplió el ámbito de sus funciones al designársele como Inspector, para todas las escuelas del país. En 1855 asumió la Subdirección de la Escuela Normal y luego inauguró allí un nuevo método de enseñanza creándose las Escuelas Superiores, lo cual tuvo enorme resonancia en el ambiente pedagógico. Suárez fue, entonces, nombrado Director de la primera Escuela Superior creada en Santiago y en tal carácter tuvo la oportunidad de impartir enseñanza a un alumno a quien la Gloria ceñiría más tarde imperecederos laureles: Arturo Prat.

Nunca dejó de preocuparse por cuanto pudiera servir para mejorar los métodos de enseñanza y por dignificar la condición del maestro. Así, propuso e impulsó la creación del Instituto Pedagógico, por su iniciativa se creó la Escuela de Sordomudos, fue redactor de "El Monitor de las Escuelas" y de la "Revista de Instrucción Primaria" en las cuales abordó temas relativos a metodología docente; publicó, por su cuenta, la "Guía del Preceptor", revista que tuvo 18 años de existencia; escribió y editó libros destinados a la enseñanza y a la divulgación de la historia, de las bellas artes, de la ciencia; manuales de historia, biografías de chilenos destacados, prontuarios ortográficos, cartillas de educación cívica, efemérides nacionales, obras sobre moral pública y privada, etc. Son libros que ejercieron positiva acción beneficiosa en todo el ámbito nacional. Ellos fueron el único legado que pudo dejar cuando falleció, el 28 de mayo de 1912, después de haber servido en la enseñanza pública por más de cincuenta años y de haberse acogido a jubilación solamente cuando sus fuerzas físicas menguaron demasiado.

En su homenaje, el 20 de agosto debería ser designado "Día del Maestro chileno", coincidiendo con el homenaje anual a O'Higgins.

A. B. G.

LA COMISION INCONSTITUCIONAL

COMO último paso de la Comisión Especial inconstitucionalmente designada por la Cámara de Diputados para realizar investigaciones con respecto a una supuesta "campaña del terror", la Cámara de Diputados adoptó, entre otros, el acuerdo de hacer publicar en algunos diarios un resumen del larguísimo informe presentado por aquella Comisión a la Cámara. Justamente, se ha dado así el postrer manotazo a la conciencia ciudadana, porque con la supradicha publicación se pretende impresionar torcidamente a la opinión pública y prepararla para la posible aprobación de disposiciones legales liberticidas en las cuales se consagren disposiciones destinadas única y exclusivamente a colocar una mordaza a todos cuantos pretenden exponer la realidad sobre hechos acaecidos en diversos lugares del mundo y ejecutados por elementos marxistas contrarios a la democracia y la libertad.

Hemos sostenido, desde hace mucho tiempo y no solamente en esta particular circunstancia, que la Cámara de Diputados carece de facultad para designar comisiones especiales que se aboquen a la realización de investigaciones sobre actividades particulares. No puede hacerlo porque no existe ninguna disposición constitucional autorizándola en tal sentido y, como lo hemos repetido en innumerables oportunidades, en Derecho Público no se puede hacer sino aquello expresamente señalado por la ley, es decir, todo lo contrario de lo referente al Derecho Privado, en donde solamente no se puede hacer lo expresamente señalado y penado por la ley.

Es inútil que el presidente de esta Comisión inconstitucional, haciendo malabarismos con el Derecho, pretenda darle un barniz de constitucionalidad a esa Comisión. Sus argumentaciones son de tal índole fútiles y desprovistas de asidero legal que le habrían hecho merecer "tres negras" en un examen universitario.

Desgraciadamente, la formación de esa Comisión parece haber sido el precio que hubo de pagar la Democracia Cristiana a fin de obtener del Partido Comunista su asentimiento para iniciar conversaciones destinadas a lograr concordancia de actitud en el Congreso Pleno en el caso de que el señor Alessandri no llegase a obtener la mayoría absoluta de los sufragios. Los democristianos pretenden, ingenuamente, que su abanderado podría llegar en segundo lugar y desean asegurarse la votación de los parlamentarios de la Unidad Popular en tan utópica circunstancia. Por su parte, los allendistas creen firmemente tener asegurado el segundo lugar y estarían dispuestos a coludirse con los democristianos para arrebatar al señor Alessandri la Presidencia de la República.

Lo más grave en este asunto es que se trata de preparar el camino a una legislación liberticida en la cual, como lo señalábamos antes, se prohibirá referir la verdad de los hechos si ellos no le agradan a los comunistas o si en un momento dado no les conviene que se rememoren. Así, por ejemplo, los comunistas han aplaudido la invasión criminal de Checoslovaquia por las tropas soviéticas con desmesurado poder ofensivo; pero nadie podría publicar ahora fotografías de los tanques barriendo a los patriotas en las calles de Praga, porque eso sería campaña del terror... Es decir, realizar esos actos brutales contra un pueblo no es terrorífico, sino plausible; lo que produce "traumas psíquicos" es recordar más tarde estos hechos vandálicos.

Este afán liberticida llega hasta el extremo del ridículo cuando se pretende dividir a los chilenos en diversas categorías. Así, por ejemplo, nadie puede impedirnos que señalemos la inconstitucionalidad de la tan zarandeada Comisión; pero, si opina un chileno, que por sus méritos y su capacidad ha sido llamado a ocupar un alto cargo directivo en una empresa de renombre mundial, los diputados democristianos lo amenazan con unas penas terribles que existirían en la Ley de Defensa del Estado, porque, según estos nuevos tratadistas del Derecho, hay chilenos de primera y de segunda clases.

LA MUERTE DE UN AGRICULTOR

Lo anotó recientemente un distinguido hombre público, senador, ex candidato a la Primera Magistratura, ante un auditorio formado en su mayoría por profesionales universitarios a quienes les inquieta, y con razón, con más fuerza que a otros, el destino de la Democracia en Chile.

No sabemos —dijo— qué es lo que nos está pasando en estos momentos; como queriendo significar con ello su preocupación frente a las causas de este súbito quebrantamiento de valores, específicamente los más nobles de nuestro espíritu cívico, que en todas partes estamos presenciando.

Los crímenes ya no son crímenes. Ni siquiera simples delitos. Son hazañas que, a todo lo ancho de los titulares de algunos diarios, se exaltan como actos cuasi heroicos, dignos de admirarse, de aplaudirse, de emularse, de encontrar ecos de complicidad y simpatía en los más oscuros trasfondos de la naturaleza de sus lectores.

Las leyes, pese a su inobjetable vigencia, y sin esperarse a que por las vías del Derecho se modifiquen, o que la fuerza de la costumbre las caduque, son burladas, atropelladas, escarnecidas. De nada sirve invocarlas, cuando los propios encargados de su acatamiento son los primeros en doblarles la nariz, desconociéndolas.

Y es ésta sólo una parte del drama que vivimos, que ya ha empezado, y que promete, si nadie le pone término, proseguir con otros capítulos quizás mucho más sombríos.

No son pocas las vidas valiosas que ya lleva cobradas este afán multitudinario y cavernícola de transformarlo todo, de arrasarlo todo, con abuso de la razón y con amparo de la violencia.

Hace breves días despedíamos en el camposanto los restos de don Carlos Osorio Schleyer, agricultor vinculado por generaciones al desarrollo de la economía agropecuaria del país

Le correspondió al distinguido servidor público don Pedro Freeman hacer uso de la palabra en nombre de los amigos del fallecido.

No fue el suyo, dado el caso, un discurso de estilo tradicional. No.

Emotivo, sencillo, vigoroso, no pudo evitar que entre sus líneas se deslizaran, con la sobriedad dictada por las circunstancias, dos o tres amargos conceptos de protesta.

Sí, de protesta. Porque ocurre el caso que Carlos Osorio, hombre recio, recto y firme, por los cuatro costados, no cayó abatido por el peso de los años, no muchos, de acuerdo con esta época, ni por el quebranto de enfermedades que a menudo encuentran terapeutas eficientes; sino, más que eso, por el agobio moral de la injusticia, de la incomprensión de sus esfuerzos, y por el abatimiento causado por el despojo, que supo sobrellevar en su exterior, con hidalguía y con cierto fino desdén, derivado de su entereza.

Quizás, desde el otro lado del muro que separa a la muerte de la vida, si alguna percepción existe después que ésta nos abandona, Carlos Osorio habrá sentido un soplo póstumo de gratitud acariciarle el espíritu frente a la presencia de un grupo de campesinos suyos que, espontáneamente, de su propio peculio, sin viáticos, ni exhortaciones interesadas, viajaron hasta la capital para sólo encontrarse, apesadumbrados, pocas horas después del entierro del buen patrón y buen amigo, con la desolación de un lecho vacío.

Carlos Osorio Schleyer, buena moneda humana, de curso ya casi extinguido, no cayó el primero.

Tampoco, por desgracia, habrá caído entre los últimos.

La guerra social, sin causa que la justifique, sin razón que la aconseje, exige víctimas.

Los sicofantes y burócratas que se nutren de ella, ya dicen tener bien aseguradas las sogas y bien escogidos los árboles.

Frustremos sus propósitos. Y que Dios ampare a Chile si se fracasa en el esfuerzo.

C. B.

INSTITUTO CHILENO-COLOMBIANO DE CULTURA

El Instituto Chileno-Colombiano de Cultura saluda atentamente a Ud. y tiene el agrado de invitarlo a la Conferencia que, con el título de "El Teatro en la Historia de Colombia", dictará el escritor —Premio Nacional de Teatro— señor Benjamín Morgado, hoy miércoles 26 de agosto, a las 18.30 horas, en el Salón de Actos de la Biblioteca Nacional (por calle Moneda).

CURSO MILITAR DE 1932

A los alféreces egresados de la Escuela Militar en el año 1932, se les ruega asistir a la comida de camaradería que se llevará a efecto mañana 27 del presente, a las 21 horas, en el Club Militar. Se encarece la asistencia.

Lista de adhesiones en el Club Militar y a los siguientes alféreces: Jorge Almazábal, teléfono 716118; Domingo Cereceda, teléfono 83719.

FALLECIMIENTOS

Han dejado de existir en Santiago las siguientes personas:

Juan de Dios Parra Azúa; Sebastián Quintero Mardones; José Luis Ramírez Carranza; Víctor Manuel Ramírez Correa; Matilde Reyes Gallardo; José Emilio San Martín E.; Exequiel Santander Castillo; Sofía Soto Espinoza vda. de González; Celia Antonia Tapia Tapia; Percival George Tansley Laxton; Miguel Tarcovsky Freiberg; Raúl Vargas Cassoulet; Jorge Vega Abarca; María Teresa Velásquez González; Amanda Vélez vda. de Sánchez; Lastenia Rosa Venegas Cruz; Elisa Vyhmeister de Stegmann; Bernardo Alexandrovich Gerson; María Graciela Alvarez Alvarez; Blanca Alvarez Alvarez; M. Luisa Barahona vda. de Tolosa; Leonidas Barros Urzúa; Víctor Antonio Cáceres Albornoz; José Arturo Cárdenas Barra; Armando Caroca Rojas; Semilio Hto. Cartes Concha; Ramón Castro Cornejo; Oscar Fernando Cornejo Salinas; Víctor Hernán Díaz Donoso; José Mercedes Faúndez Vásquez; Jovina del C. Flores vda. de Naranjo; Carlos Foimas Rulvermiller; Guillermo Fuenzalida Valencia; María Magdalena Gamboa vda. de Ramírez; Juan Ignacio Garay Muñoz; Paul Horwart Unger; Orlando Labra Neira; Manuel Luis Mancilla Alfaro; Alberto Martínez Plunkett; Juan Martini Barone; Carlos Mena Araya; Pedro Mercandino Negro; Amalia Monardes de Orrego; Adriana Muñoz Pizarro de Sepúlveda.

Hermoso abrigo de piel de cordero café. Falda amplia y corsage pequeño. Gran cuello de zorro en un tono más claro. Cinturón ancho sostenido por dos trabas. Largo: midi. Invierno 1970—71.

IN MEMORIAM

Mons. Félix Cabrera Ferrada

Hoy, aniverario de su fallecimiento, se dirá una misa a las 19 horas, en la Iglesia San Ramón, donde fue cura-parroco por tantos años, (Providencia esquina Los Leones).

MATRIMONIO BRAVO FOSTER-ANTUNEZ ALDUNATE

María Luisa Antúnez Aldunate, agradecería a quienes deseen enviarle flores con motivo de su matrimonio, le envíen "Flores de Caridad para Novias", del Pequeño Cottolengo pro ayuda a niños limitados.

Dirigirse a:

Eugenia Amunátegui de Barros, Burgos 211, Fono 482339; Magdalena Barros de Marambio, Flándes 1846, Fono 486553; Juana García Huidobro de Vicuña, Pedro de Villagra 2653, Fono 283095; Inés Silva de Kónar, Hernando de Aguirre 1665, Fono 256667; Vicuña Hnos., Providencia 395, Fono 252174; Minina Larraín de Frías, Vitacura 3885, Depto. 112, Fono 288905; Carmen Valdés de Edwards, Avda. Santa María 2278, Fono 461104.

PARTE DE MATRIMONIO

Circulan los siguientes partes de matrimonio:

Jaime Antúnez Zañartú y María Luisa Aldunate Matte participan a Ud. el matrimonio de su hija María Luisa con el señor Luis Felipe Bravo Forster y le invitan a la ceremonia que se efectuará en la iglesia San Vicente Ferrer (Apoquindo), el viernes 28 del presente, a las 19.30 horas.

Hernán Bravo Castro y Marta Forster de Bravo participan a Ud. el matrimonio de su hijo Luis Felipe con la señorita María Luisa Antúnez Aldunate y le invitan a la ceremonia religiosa que se efectuará en la iglesia San Vicente Ferrer (Apoquindo), el viernes 28 del presente, a las 19.30 horas.

Luis Felipe Bravo Forster y María Luisa Antúnez Aldunate participan a Ud. su matrimonio y le invitan a la ceremonia religiosa que se efectuará en la iglesia San Vicente Ferrer (Apoquindo), el viernes 28 del presente, a las 19.30 horas.

Nota: No habrá recepción.

EN HONOR DEL DR. GUILLERMO MORALES B.

El directorio del Cuerpo de Bomberos de Santiago rindió un afectuoso homenaje de reconocimiento a la labor cumplida como superintendente y de congratulación por su designación de presidente de la Junta Coordinadora Nacional de Cuerpos de Bomberos, al doctor don Guillermo Morales Beltrami. El acto que consistió en una comida contó con la asistencia de la totalidad de los directores y oficiales generales; fue ofrecido por el actual superintendente don Sergio Dávila Echaurren, que destacó en conceptuosos términos la brillante trayectoria bomberil del señor Morales Beltrami.

ROTARY CLUB DE SANTIAGO

Hoy miércoles 26 de agosto, a las 12.45 horas, en el Club de La Unión, 4.o piso, sesionará esta institución bajo la presidencia de don Jorge Meléndez Escobar.

Esta sesión estará a cargo del Comité de Compañerismo que preside el Dr. Juan Salde Lolas. El mensaje rotario del día, será leído por el socio Italo Milesi Urrutia.

CULTURALES

HOMENAJE A ESCRITORES MILITARES

Hoy a las 18.30 horas, en el Club Militar de Chile, se rendirá por la Sociedad de Escritores militares un sentido homenaje póstumo a los miembros de la entidad recientemente fallecidos, coroneles, Eleuterio Ramírez Monreal, Mario Bravo Lawin y comandante de Escuadrilla Avelino Urzúa Castro

La parte artística de este acto, estará a cargo del Coro de la Universidad Técnica del Estado y harán la semblanza de los socios escritores desaparecidos los comandantes Manlio Bustos Quezada, René Rosas Quezada y Ernesto Georgi Neira.

Asistirán especialmente invitados altos jefes de las Fuerzas Armadas y sus familiares.

RECITAL DE MUSICA ESPAÑOLA

Pedro Lira U., presidente del Instituto Chileno de Cultura Hispánica, tiene el agrado de invitar a Ud. al recital de música coral española que, con la participación del coro de la Universidad Técnica del Estado, dirigido por Mario Baeza, se efectuará el próximo viernes 28 de agosto, a las 19 horas, en el local del Instituto Chileno Alemán de Cultura, Esmeralda 650.

Inscripciones: en secretaría.

D. JOSE URETA CASANOVA

Ha dejado de existir don José Ureta Casanova, antiguo abogado fundador del Banco Sudamericano, cuyo desaparecimiento ha causado gran pesar entre sus compañeros y jefes del Banco, como en sus numerosas relaciones.

A las 10.30 horas de hoy, se oficiará una misa por el descanso de su alma en la Parroquia de la Sagrada Familia (Misioneros 2176, Pedro de Valdivia Norte).

SOCIEDAD CONSTRUCTORA-FERTIN, FERNANDEZ Y WOOD S. A.

Constituida por escritura pública del 19 de Noviembre de 1969, Notaría Luis Azócar A. y autorizada por D. S. 2650 del 19 de Diciembre de 1969.

CAPITAL

Autorizado	Eº 1.000.000,00
Suscrito	1.000.000,00
Pagado	500.000,00
Reservas	1.892.420,53

BALANCE GENERAL
Correspondiente al ejercicio comprendido entre el 1.o de Enero de 1969 al 31 de Diciembre de 1969.

ACTIVO	Ejercicio Actual Parciales Eº	Ejercicio Actual Totales Eº	Totales Ejercicio Anterior Eº
I DISPONIBLE:			
Bancos	1.001,53	1.101,53	—,—
II REALIZABLE:			
a) Inversiones:			
Obras en Construcción ...	3.279.444,07		
Acciones	4.387,00		
b) Existencias:			
No hay			
c) Valores por Cobrar: A Corto Plazo:			
Deudores Promesas Compraventa	5.240.412,12		
Ctas. Ctes. Clientes... ...	1.353.742,89		
Ctas. Ctes. Varias	229.355,30		
d) Valores por Cobrar: A Largo Plazo:			
Ctas. Ctes. Clientes.. ...	277.275,12	10.384.618,50	—,—
III TRANSITORIO:			
No existe	—,—	—,—	—,—
SUMAS PARCIALES.. ...	10.385.618,03		
IV INMOVILIZADO:			
Bienes Raíces	48.986,00		
Equipos, Muebles y Útiles ...	19.931,35		
	68.917,35		
Menos:			
Deprec. Anteriores ... ... Eº 2.782,79			
Deprec. del Ejercicio 2.116,19	4.898,98	64.018,37	—,—
V NOMINAL:			
No hay	—,—	—,—	—,—
TOTALES		10.449.636,40	

PASIVO	Ejercicio Actual Parciales Eº	Ejercicio Actual Totales Eº	Totales Ejercicio Anterior Eº
VII EXIGIBLE:			
A Corto Plazo:			
Bancos, sobregiro	6.077,88		
Documentos por pagar ...	971.716,58		
Varios Acreedores	842.593,00		
Ctas. Ctes. Accionistas ...	845.233,99		
Soc. Tabancura Ltda. ...	133.476,68		
Provisiones:			
Gastos construcciones terminadas...	1.795,69	2.800.893,82	—,—
A Largo Plazo:			
Varios Acreedores..	799.180,00	799.180,00	—,—
VIII TRANSITORIO:			
Promesas ventas por cumplir		4.457.142,05	—,—
IX NO EXIGIBLE			
Capital y Reservas:			
Capital autorizado y suscrito dividido en 100.000 Acciones de Eº 10,— cada una	1.000.000,00		
Menos:			
Suscrito por Pagar	500.000,00		
Capital Pagado	500.000,00		
Reservas Reglamentarias:			
Revalorización Capital Propio	143.000,00		
Ajuste Avalúo Bienes Raíces	12.207,89	655.207,89	—,—
UTILIDAD DEL EJERCICIO		1.737.212,64	—,—
TOTALES		10.449.636,40	

CUENTAS DE ORDEN

DEBE	Eº	HABER	Eº
Acciones del Directorio en Garantía..	3.000,00	Garantía del Directorio	3.000,00

CUENTAS DE RESULTADO

PERDIDAS	Eº	Eº	Eº
1.o Depreciaciones y Castigos:			
Del Activo Inmovilizado ...		2.116,19	—,—
2.o Gastos:			
a) Gastos Generales:			
Sueldos...	19.306,14		
Leyes Sociales...	6.893,91		
Varios	59.856,90	86.056,95	—,—
Gastos Tributarios:			
Impuestos Varios		1.123,68	—,—
Sumas Parciales..		89.296,82	—,—
UTILIDAD DEL EJERCICIO		1.737.212,64	—,—
TOTALES		1.826.509,46	—,—

GANANCIAS	Eº	Eº
Ingreso de la Explotación	5.116.898,51	
Costo de la Explotación	3.302.327,48	
	1.814.571,03	—,—
Otras Entradas	11.938,43	—,—
TOTALES	1.826.509,46	—,—

FERNANDO MONTERO PEÑA
Contador
R. C. 8973 — Licencia 8654

FRANCISCO BERTIN ALCAINO
Gerente General

NOTAS EXPLICATIVAS DEL BALANCE

1.o Las inversiones de las obras en construcción están determinadas por su valor de costo, más la parte que le ha correspondido en la Revalorización del Capital Propio, Artíc. 35 de la Ley de la Renta, que ascendió a Eº 134.149,40.

2.o En conformidad a lo dispuesto en el Artíc. 35 de la Ley de la Renta, se ha reajustado el Capital Propio en Eº 143.000,00, distribuyéndose la totalidad en el Activo Inmovilizado y Realizable, por tratarse de una Sociedad Constructora D. F. L. N.o 2.

INFORME DE LOS INSPECTORES DE CUENTAS

Los Inspectores de Cuentas que suscriben, certifican que se ha revisado el presente Balance y Estado de Pérdidas y Ganancias, encontrando sus saldos conforme con lo que arroja el Libro Mayor.

JAIME CASTRO BOISIER

Certificamos haber revisado la Contabilidad y el Balance General de la Soc. Constructora Bertin, Fernández y Wood S. A., siguiendo los procedimientos y normas de auditoría generalmente aceptados.

Santiago, 30 de Junio de 1970.

"CONTAUDI"

MUTUOS HIPOTECARIOS OSSANDON
proporcionan a su dinero:
MAXIMA SEGURIDAD
PUNTUALIDAD EN EL PAGO DE LOS INTERESES
Se reciben partidas desde Eº 500 a Eº 100.000
GARANTIA DE 1ª HIPOTECA POR EL 300% DE SU PRESTAMO
SOLICITE INFORMES A:
CASILLA 1080
Luis Alberto OSSANDON
NUEVA YORK 29
INSCRIPCION Nº 7456

I. MUNICIPALIDAD DE ÑUÑOA
CASA DE LA CULTURA
CASA DE LA CULTURA DE ÑUÑOA

HOY 19 HORAS

Sala de Actos: Av. Irarrázaval 4055

RECITAL MUSICA BEAT

CONJUNTO "BLOPS"
(Composiciones originales)

Integrantes:
JUAN PABLO ORREGO
JULIO VILLALOBOS
EDUARDO GATTI
JUAN CONTRERAS
SERGIO BEZARD

Entrada Libre

Enrique Vergara Flores
Secretario Municipal

Balbina Vera de Saintard
Alcaldesa

L'OREAL DE PARIS
garantiza
nueva vida y color natural
para sus cabellos.
Consulte a sus Expertas
en Farmacias, Tiendas y
Perfumerías de categoría

En Colchagua

HUELGAS PARALIZAN LABORES EN 257 FUNDOS

En las primeras horas de la mañana de ayer iniciaron la huelga legal, aproximadamente 3.500 campesinos de 257 fundos de la provincia de Colchagua, en sus departamentos San Fernando y Santa Cruz.

HUELGAS CONTROLADAS

Estos predios son controlados por las tres Confederaciones Campesinas, Libertad, Ranquil y Triunfo Campesino, las que patrocinan un pliego único a nivel provincial.

En la mañana de ayer dirigentes de las citadas confederaciones se entrevistaron con el Ministro del Trabajo, Eduardo León, a fin de darle cuenta de los antecedentes del conflicto y de fracaso de las últimas conversaciones directas, y que dieron lugar a la huelga.

MEDIACION

El Ministro les ofreció la mediación del Departamento de Conflictos Agrícolas del Ministerio del Trabajo, lo que ellos aceptaron en principio. Por tal motivo, se trasladará a la provincia de Colchagua, el abogado Jaime Herrera, para buscar una mediación.

El Sindicato Patronal hizo la última oferta de un reajuste global de un 30,9 por ciento, incluyendo regalías.

Los gremios campesinos solicitan un salario mínimo de 20 a 25 escudos, sin regalías.

Los gremios campesinos solicitan un salario mínimo de 20 a 25 escudos, sin regalías.

Tal petición involucra un reajuste de un 110 por ciento de los salarios bases actuales, que fluctúan entre 8 y 12 escudos.

VISITA CHILE PROFESOR DE ARTE BRITANICO

El profesor Sir Anthony Blunt, que es perito inspector de las pinturas de Su Majestad la Reina, profesor de Historia del Arte en la Universidad de Londres, y Director del Instituto Courtauld de Arte,, desde hoy visita Chile y hasta el 1.o de septiembre.

Durante su permanencia, el Profesor Sir Anthony Blunt dará las siguientes conferencias:

Jueves 27 de agosto, a las 19 horas: ''La Arquitectura Barroca'', en el Colegio de Arquitectos de Chile, de la Universidad de Chile, en Teatinos 248, tercer piso.

Viernes 28 de agosto, a las 19 horas: ''Picasso en retrospectiva'', en la Sala ''Forestal'' del Museo de Bellas Artes.

Lunes 31 de agosto, a las 19 horas: ''La Real Colección'', en el Salón Auditorium de la Biblioteca Nacional.

EN LOTA ACEPTARON PRORROGAR PLAZO PARA LA HUELGA

Informaciones llegadas de Concepción señalaron ayer que los obreros del mineral de carbón de Lota, en asamblea efectuada en la mañana de ayer, aceptaron la petición de prórroga del Ministro del Trabajo, Eduardo León, a fin de continuar las gestiones destinadas a buscar una solución al conflicto económico.

Ayer se habían pronunciado favorablemente los empleados de Lota y de Schwager.

EN SCHWAGER

A su vez, los obreros de Schwager estaban en asamblea a las 13 horas, considerando también la prórroga.

En Lota laboran 6 mil empleados y obreros; mientras que en Schwager lo hacen 3.700 más o menos.

LA FORD INTEGRA UN NUEVO MODELO A SU PRODUCCION

El primer automóvil con motor V-8, que se produce en el país, fue presentado por Ford Motor Company, ayer en conferencia de prensa. Se trata del nuevo modelo Falcon Futura V-8 289, del cual se armarán 1.200 unidades en la planta de Casablanca durante 1971.

Este automóvil cuenta con numerosas piezas de integración de procedencia argentina y mexicana o manufacturados localmente. Entre las piezas nacionales pueden mencionarse los calefactores, radiadores, tapicería, vdrios, neumáticos, batería, resortes, silenciadores y el estanque de bencina, con capacidad para sesenta litros.

El moderno motor fue presentado por Sergio Mardones, Gerente de Ventas en Casablanca, quien dijo que el vehículo desarrolla una velocidad máxima de 180 kilómetros por hora, y su precio, fijado por la DIRINCO, es de Eº 122.635.

Entre los elementos de seguridad puede destacarse su mayor capacidad de frenaje, las barras estabilizadoras, que dan más seguridad en las curvas; la suspensión delantera reforzada, y las llantas de cinco pernos en vez de cuatro. Su interior viene equipado con un tablero de instrumentos revestido en vinyl y desprovisto de bordes cortantes, más un juego de cinco cinturones de seguridad.

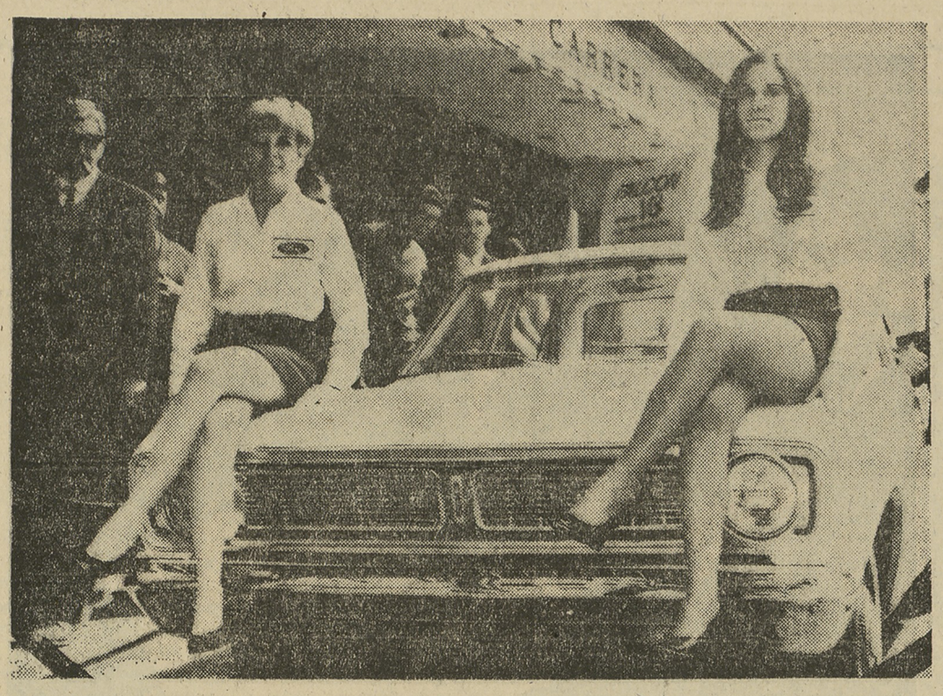

EN EXHIBICION EL FALCON FUTURA V—8.— En el grabado, dos hermosas muchachas se encargan de hacer promoción al nuevo modelo lanzado por la Ford en Chile.— El coche fue exhibido ayer.

EN SU FASE FINAL CONSTRUCCION DE 140 VIVIENDAS

En su fase final se encuentra la construcción de 140 casas para otros tantos jefes de familias en las localidades de Freire, Quepe y Loncoche, de la provincia de Cautín. Las viviendas se levantan a través del sistema de autoconstrucción para personas de escasos recursos, con la asistencia técnica y material de CORHABIT y de OFASA (Obras Filántrópicas de Asistencia Social Adventistas). Esta última organización es la encargada de entregar alimentos a cada jefe de hogar y sus familias, que provienen del Programa ''Alimentos para la Paz'' de la Misión Económica de los Estados Unidos.

HOY CUMPLE 12 AÑOS

ANIVERSARIO DEL HOSPITAL DE FACH

Hoy se efectuará una ceremonia conmemorativa en el Hospital ''General Dr. Raúl Yazigi J.'' de la Fuerza Aérea de Chile, con motivo de cumplir este Centro asistencial, 12 años de existencia al servicio del personal de la institución y sus familiares.

EL ESTABLECIMIENTO

Fue creado el 26 de agosto de 1956 ante la necesidad de contar con un establecimiento que prestara asistencia médica completa al personal de la Institución. Al mismo tiempo, y en casos de emergencia, atención hospitalaria y primeros auxilios a la comunidad, ubicada en el sector del Hospital (Avda. Las Condes N.o 8631).

En la actualidad cuenta, para un mejor servicio, con un helipuerto, construido el año 1967, haciendo más expedito el traslado de los enfermos graves que necesitan de una hospitalización de urgencia, desde cualquier punto del país. Su atención es mantenida tanto de día como de noche.

Además, existe una sala-cuna en la cual las madres que trabajan en el Hospital pueden dejar a sus hijos pequeños, los que son cuidados por un personal de auxiliares seleccionados

DONACIONES

En esta oportunidad la sala-cuna del establecimiento recibirá la donación de ropa de guagua, de cama, y otros elementos adecuados para su habilitación. Estos serán entregados por la directiva del Club de Señoras de Oficiales de la Fuerza Aérea, y que preside la esposa del Sr. Comandante en Jefe de la Fuerza Aérea, Sra. Carmen de Guerraty.

Al acto de aniversario asistirá el Sr. Comandante en Jefe, General del Aire D. Carlos Guerraty Villalobos; Jefe Estado Mayor General, General de Aviación D. César Ruiz Danyau y altos jefes y oficiales de la Institución, quienes serán recibidos por el Director del Hospital, Coronel de Aviación D. Mario Bórquez Montero.

MAÑANA SE EFECTUARA EL SORTEO DE LAS BOLETAS

horas, en el local de la Polla Chilena de Beneficencia, Impuestos Internos efectuará el 148.o Sorteo de Boletas de Compraventas y Servicios, en el que participan todas las boletas de compraventas y servicios y vales de cajas registradoras autorizadas por dicho Servicio, emitidas en el mes de julio de 1970.

Se nos ha informado que este Servicio tiene la siguiente programación de premios:

1 premio mayor de 250.000 escudos; 2 premios de 80.000 escudos cada uno; 10 premios de Eº 20.000 cada uno; 300 premios de Eº 2.000 cada uno; 6 premios de ''aproximaciones'' de Eº 2.000 cada uno.

Además, estarán premiadas con Eº 600 cada una, todas las boletas emitidas por cualquier firma comercial, industrial o agrícola del país y de cualquier fecha de julio de 1970, cuya numeración completa coincida con la de la boleta que resulte favorecida con el premio mayor de Eº 250.000; asimismo, serán premiadas con Eº 220 cada una, aquellas boletas emitidas también en cualquier fecha del mes de julio de 1970, cualquiera que sea el negocio o empresa que la haya emitido; cuyas ''tres últimas cifras'' coincidan con las ''tres últimas cifras'' del número de la boleta que obtenga el premio mayor de Eº 250.000, son premios de ''coincidencias'' y ''ternas'', respectivamente.

Como es habitual, la entrada a la Sala de Sorteos, en Galería Antonio Varas 1120, 10.o piso, Santiago, local de la Polla Chilena de Beneficencia es gratuita.

LA ARMADA RECIBIO LONGPLAY GRABADO POR SUS CONJUNTOS

En ceremonia que se realizó a las 10.00 horas de hoy en el Gabinete del Comandante en Jefe de la Armada, la RCA Victor, por intermedio de su gerente, Sr. Héctor Urbina Carvallo, y su director artístico, Sr. Roberto Inglez, hizo entrega oficialmente al Almirante Sr. Fernando Porta Angulo, del primer long play grabado por ese sello titulado ''Rumbo a puerto'', en cuyo contenido se encuentran las principales marchas e himnos navales, las cuales se llevaron a efecto con la colaboración de los coros de la Escuela Naval ''Arturo Prat'' y de la Escuela de Grumetes ''Alejandro Navarrete Cisternas'', más la actuación especial de la Gran Banda de Conciertos de la Armada.

En esta oportunidad, la Armada Nacional quizo dar un especial realce a esta ceremonia invitando para su recepción al Director de Bandas de la Institución, Capitán de Corbeta Sr. Francisco Moreno Marcó y al Suboficial Mayor (R) Luis Mella Toro, compositor del conocido himno ''Brazas a ceñir''.

Al acto asistieron el secretario general de la institución, Capitán de Navío Sr. Arturo Donoso Daroch, jefe del Departamento de Relaciones Públicas, Capitán de Fragata Sr. Pedro Baraona Lopetegui, Capitán de Corbeta Sr. Alberto Mantellero Ognio y otras autoridades navales de la guarnición de Santiago.

COMANDO GENERAL DE TECNICOS ALESSANDRISTAS

Cita a reunión general para hoy miércoles 26 a las 18.30 horas, en PHILLIPS 84, Depto. 27. Objeto: Carnets y Organización Marcha Domingo 30. Se encarece la asistencia.

EL DIRECTORIO

EL NUEVO PRESIDENTE

necesitará una GRAN MAYORIA para gobernar con autoridad moral y devolverle la paz social a Chile.

UD. SABE que don Jorge Alessandri es el único de los tres con posibilidades de obtener la mayoría absoluta.

¡LA MAYORIA ABSOLUTA ES TRANQUILIDAD PARA EL MAÑANA!

En la UC

Alumnos se tomaron Escuela de Derecho

Una conflictiva situación se registró en la mañana de ayer en la Casa Central de la Universidad Católica, cuando alumnos izquierdistas de la Facultad de Derecho, descontentos —según dijeron— con el sistema de calificaciones y las bajas notas obtenidas, se tomaron las dependencias de la Escuela, ubicadas en el segundo piso. Los estudiantes se atrincheraron en las aulas y las rodearon con alambres de púas y maderos. Sin embargo, en esferas de la UC, se dijo que el motivo sería sólo un pretexto, ya que el Consejo Universitario había dado instrucciones para modificar el sistema de calificaciones. Una declaración del Centro de Alumnos entregada en la tarde desautorizó la actitud de los mencionados estudiantes, señalando que correspondía a un grupo minoritario que falseaba los hechos.

LA DECLARACION

La declaración entregada por el Centro de Alumnos de la Escuela de Derecho expresa:

''Frente a la ''toma'' de la Escuela de Derecho de la Universidad Católica, llevada a cabo esta mañana por un grupo de estudiantes, declaro en mi calidad de presidente del Centro de Alumnos:

1) Que dicha ''toma'' corrresponde a un sector minoritario de la Escuela y no cuenta con el patrocinio del Centro de Alumnos.

2) Que los problemas académicos reales que ese grupo ha planteado, han sido acogidos por el Centro, y ya están previstos mecanismos serios de estudio y solución, ajenos a la estridencia y al desorden, que a nada útil conducen.

3) Que el Centro no puede apoyar, en cambio, aquellos planteamientos que —partiendo de estadísticas falseadas en cuanto al resultado de los exámenes— pretenden atribuir indiscriminadamente **todas** las reprobaciones, a fallas del ''sistema'' o del profesorado. Tal afirmación, respecto de la inmensa mayoría de los cursos de la Escuela, es falso, y quienes la sostienen son los primeros que saben que es falso.

4) Que, no obstante lo anterior, existía el compromiso de la casi unanimidad del Consejo de Delegados de Curso de la Escuela, de someter los puntos discrepantes a un pronunciamiento directo del alumnado, el cual debía llevarse a cabo en el día de hoy. La ''toma'' de la Escuela ha violado su compromiso, y ha sido hecha con la evidente intención de evitar el referido pronunciamiento.

5) Finalmente deseo esclarecer que el Centro continuará buscando fórmulas serias y realistas, para superar los problemas que presenta nuestra Escuela, como consecuencia de la primera etapa de aplicación de nuestra Reforma. Pero no sumará su voz por ningún motivo, a quienes con ánimo demagógico pretenden rebajar hasta las exigencias académicas más elementales. Estamos seguros de que la mayoría de nuestros compañeros comprenden que este camino, impuesto por la fuerza en muchas de las Escuelas Universitarias del país, en el fondo perjudica gravemente nuestra formación y nuestro futuro profesional. Por ello, e interpretando ese legítimo sentimiento, permaneceremos en la posición responsable y constructiva, que el estudiantado nos conoce como norma invariable de conducta.

RAUL LECAROS Z.
Presidente Centro

Santiago, 25 de Agosto de 1970''.

El diplomático soviético interrogado por los periodistas.

Actividades de espionaje

SOVIETICOS MENCIONADOS EN "ARCHIVO KUNAKOV" YA NO ESTAN EN CHILE

''Ninguna persona está en Chile'' dijo el Encargado de Negocios de la Embajada de la Unión Soviética, Anatoli Koslov, momentos antes de entrevistarse con el subsecretario del Ministerio de Relaciones Exteriores, Patricio Silva, al contestar una consulta de los periodistas acerca del actual paradero de los ciudadanos ruso que aparecen mencionados en actividades de espionaje denunciados por un matutino de la capital, que titula como ''Archivo Kunakov''.

El diplomático extranjero llegó a la Cancillería aproximadamente a las 12 horas. Señaló que la audiencia había sido solicitada ''varios días atrás'', pero al ser interrogado al respecto el subsecretario de RR. EE., éste señaló que ella se había concertado en la mañana de ayer (lunes).

Anatoli Koslov se mostraba nervioso y en permanente actitud de reserva ante cerca de una veintena de reporteros que lo abordaron tanto a su llegada como en los momentos en que abandonó la Cancillería.

¿Usted viene por la denuncia publicada en El Mercurio?

—''De ningún modo. Por nada vinculado con este asunto. Vengo a visitar al viceministro, pero no hay nada relacionado con ese archivo de Kunakov'', declaró cuando caminaba apresuradamente por los pasillos que conducen al despacho del subsecretario.

Señaló que ninguna de las personas de nacionalidad soviética que aparecen en el ''Archivo Kunakov'' se encuentran en nuestro país y que efectivamente Pastujov (que figura en constantes reuniones con el espía) era Encargado Cultural de la Embajada.

Más adelante calificó como una ''artera calumnia'' la publicación del reportaje el que se debe a ''los enemigos de las relaciones amistosas entre estos dos países'' (Chile y Rusia).

Visiblemente perturbado puntualizó después: ''No podemos contestar las calumnias de nuestros enemigos''.

¿A quienes señala usted como enemigo?

—''Quien escribe es un vende patria, un traidor que parece huido de Yugoslavia porque su apellido parece yugoslavo, y que ahora calumnia contra nuestro país desde las páginas de un diario que parece respetable, como El Mercurio''.

¿Ha informado a la URSS sobre este asunto?

—''En nuestro país saben que durante 53 años calumnian muchas veces contra nuestro país. Por eso nuestro Gobierno no tiene tiempo para discutir esos problemas vinculados con calumnias en las páginas de muchos países capitalistas''.

Posteriormente declaró que la Embajada de su país no iba a entregar ninguna declaración oficial al respecto.

Al ser consultado el subsecretario del Ministerio de Relaciones Exteriores, Patricio Silva, sobre los objetivos de la visita de Koslov, señaló que en nada se relacionaban con la denuncia de espionaje en nuestro país, y que sólo se había conversado sobre la próxima reunión de la UNESCO a efectuarse en septiembre próximo en Venecia y respecto a la Asamblea General de las Naciones Unidas que por segunda vez tratará la ''seguridad internacional''. ''En ambos casos —dijo Silva— existe interés de parte de la URSS por conocer la posición de cada uno de los países''.

La entrevista entre el subsecretario Silva y Anatoli Koslov —que reemplaza al embajador que se encuentra en Moscú— duró sólo 10 minutos.

Se organiza la exportación

CALZADO CHILENO SERA EXPUESTO EN CHICAGO

Una muestra de calzado fino enviará a la Exposición Industrial de Chicago, a iniciarse a fines de la semana en curso, la Asociación de Productores Chilenos. También seenviarán muestras a Bolivia, las que serán de un tipo más popular y se estudia un pedido de veinte mil pares de zapatos de muestra para la Unión Soviética.

Todo esto fue informado en conferencia de prensa realizada en la mañana de ayer por la Asociación de Productores de Calzado, jornada en la que estuvieron presentes el Gerente de la misma, Pedro Lira, Rodrigo Bianchi, funcionario de la CORFO encargado de planificar la exportación de zapatos, y Lewis Feman, experto norteamericano en calzados, con gran experiencia en cuestiones de la industria, como que, durante diez años trabajó en España, país donde transformó una industria de consumo doméstico en la segunda industria de exportación del país.

La labor de Femann será ''adecuar la producción y modelería chilenas a las necesidades de los mercados exteriores, y en el caso de Estados Unidos, a organizar el envío anual de medio millón de pares de zapatos de normas internacionales de calidad.

Señalaron los entrevistados que si Chile es capaz de exportar, paralelamente deberá mejorar su industria para el mercado nacional; y subrayaron que los 150 pares de muestra que van a los Estados Unidos, son calzado ''de serie'', es decir, factibles de producir ''en masa'' por la industria chilena.

Dijeron que es posible competir en precio, considerando que el zapato requiere mucha mano de obra que en Estados Unidos es muy cara, lo que obliga a eliminar de la industria este rubro de producción. Se prefiere importar mano de obra barata en el producto elaborado, a entregar zapatos caros al mercado doméstico.

En cuanto a la capacidad instalada chilena, dijeron que ésta es de 30 millones de pares al año, pero que actualmente sólo se fabrican 20, lo que deja un saldo de potencial productivo de 10 millones de pares, que sería la cantidad que Chile pudiera exportar, cuando esta forma de comercio sea abierta en definitiva.

En la U.

CHOCAN BANDOS POLITICOS EN ESCUELA DE DERECHO

Una incidencia política ocurrió en la mañana de ayer en la Escuela de Derecho, cuando elementos partidarios de la candidatura de Jorge Alessandri Rodríguez, chocaron con partidarios del candidato izquierdista, Salvador Allende.

Los hechos originaron incidentes verbales entre partidarios de las postulaciones de izquierda y derecha, restaurándose posteriormente, en parte, la propaganda allendista, aún cuando se mantiene gran proporción de la propaganda alessandrista.

El incidente no llegó a las vías de hechos y el ambiente en la Escuela de Derecho al mediodía era tenso.

MINORIA... (de la 1.a pág.)

fe en el régimen de derecho''.

SECUESTRADOS

Los Tupamaros tienen secuestrados al Cónsul de Brasil, Aloysio Mares Días Gomide, de 41 años, y al agrónomo norteamercano Claude I. Fly, desde el 31 de julio y el 7 de agosto, respectivamente.

Los extremistas dieron muerte al diplomático estadounidense, Dan A. Mitrione, el 10 del corriente, luego de tenerle cautivo desde el 31 de julio.

Pacheco se negó inflexiblemente a aceptar la exigencia de canje de los ciudadanos extranjeros por la liberación de todos los presos políticos, que plantearon los Tupamaros.

DECISIONES DESHUMANIZADAS

''La pretendida práctica de la justicia —dijo Pacheco— por quienes no están legítimamente investidos para su ejercicio y que se exhibe audazmente con decisiones deshumanizadas, agrede violentamente la sensibilidad jurídica y moral y constituye una subversión que combatimos y continuaremos combatiendo decididamente y sin pausa''.

Aseguró que continuará con su política de enfrentamiento sin tregua a los elementos sediciosos al decir que ''si de algo debe estar seguro nuestro pueblo, es que no traicionaremos jamás, con debilidad y cobardía, la distinción que mereció siempre nuestro país en el concierto internacional, por su alta idealidad y fe en en las virtudes humanas...''.

Algunos observadores comentaron que el discurso de Pacheco aparentemente era la respuesta del Presidente a las amenazas de los Tupamaros contenidas en su último comunicado, dado ayer, cuando dijeron que han ordenado ''que se comiencen los actos represivos contra los oligarcas del Gobierno, las fuerzas represivas y los asesores norteamericanos''.

SIN PISTAS

Pese a la extraordinaria movilización de efectivos policiales y de las tres Fuerzas Armadas, no existe hoy el menor indicio del lugar donde podrían estar secuestrados Días Gomide y Fly.

MADRID, 25 (UPI).— El periodista español Julio Camarero, detenido unos días en Montevideo, elogió, al ser puesto en libertad la ''independencia y rectitud del Poder Judicial uruguayo'', afirma el diario madrileño ''Pueblo''.

''Pueblo'', vespertino al que Camarero envió una entrevista con supuestos jefes tupamaros, y por la cual fue detenido, dice que en comunicación telefónica con él ''su últimas palabras desde territorio uruguayo fueron para elogiar el comportamiento de diversos organismos, innumerables personas y periodistas de toda Iberoamérica, que tuvieron para él toda clase de atenciones''.

''Elogió, también, —prosigue ''Pueblo''— la independencia y rectitud del Poder Judicial uruguayo, que supo pronunciarse sin una sola duda en favor del secreto profesional''.

Los demás diarios españoles se limitan hoy a dar la noticia de libertad de Camarero y reproducir los diferentes mensajes de aquellos organismos periodísticos que se interesaron por su pronta libertad.

"NO HAY... (de la 1.a pág.)

cio Nacional de Salud u otro gremio fiscal en conflicto.

El conflicto repercutió en la Facultad de Medicina de la Universidad de Chile, cuyo Consejo emitió ayer una declaración señalando que apoya las peticiones de los Trabajadores de la Salud, por estimar que sus remuneraciones son insuficientes para atender sus necesidades. En cuanto al conflicto mismo, el documento señala que produce daño inevitable en la atención médica de la población.

Termina el documento reiterando pronunciamientos anteriores de la Facultad, sobre la conveniencia de obtener una pronta reorganización y democratización del Servicio Nacional de Salud, que asegure a todos sus funcionarios una participación en los niveles de decisión.

LAS PROMESAS... (de la 1.a pág.)

Partido Comunista Cubano desde que Castro subió al poder. Tampoco existe un Parlamento Nacional elegido públicamente. Además, el libro, que contiene las promesas no cumplidas de Castro, habla de la libertad de prensa, servicio militar, sindicatos laborales libres, reforma agraria y mantenimiento de la libre empresa, entre otros.

DESAPARECEN MUSICOS

SALERNO. (Especial). — Una cantante y diez músicos de Alemania Oriental pidieron asilo político a la Prefectura de esta ciudada italiana ubicada a 50 kilómetros de Nápoles. Gunther Erbstssel, Klaus Uchiesser y la soprano Brunilda Friedland, participaron en un concierto en Ravelo y desde allí se dirigieron a las autoridades policiales. No se ha informado oficialmente el paradero de los tres músicos de la Alemania comunista, ni si será concedido el asilo. Sin embargo, extraoficialmente se dijo que era muy probable que la solicitud siguiera los trámites habituales para conceder residencia permanente a los solicitantes.

Hijo del Ministro Donoso, operado en I. de Neurocirugía

Grave sigue el menor Juan Francisco Donoso, hijo del Ministro de la Vivienda Andrés Donoso, y que se encuentra hospitalizado en el Instituto de Neurocirugía.

Como se sabe, el joven Donoso sufrió una lesión al cráneo a consecuencias de una pedrada que le lanzó un individuo que no ha sido identificado, el domingo recién pasado.

La información fue proporcionada en la tarde de ayer por el médico cirujano Héctor Valladares, quién estuvo a cargo de la operación a que fue sometido el menor el mismo día en que fue hospitalizado.

"MI VOCACION... (de la 1.a pág.)

Alessandri inició su intervención destacando la participación de los campesinos que se encontraban presentes. En esta oportunidad, al igual que en Melipilla, quedó demostrado que los hombres de trabajo, que laboran la tierra, están con Alessandri, porque su Gobierno significará tranquilidad para el que trabaja y seguridad de que el que ha laborado toda su vida en la tierra, sea propietario plenamente de ella.

El postulante independiente destacó la necesidad que tiene el país de eliminar de sus prácticas políticas los vicios que han venido perjudicando a Chile en los últimos 30 años. ''La demagogia y la politiquería han sido la causa de la inflación y la cesantía que dañan tan duramente a los más desposeídos de este país''. ''La labor social que desarrollé durante los años que dirigía una industria particular, avalan mis palabras sobre la inquietud que me mueve para mejorar la condición de todos los chilenos''. ''Los trabajadores de esa fábrica se repartieron por el país diciendo lo que se había hecho por ellos y por éso es que digo que son los primeros responsables de que haya llegado a la Moneda, llevado por los obreros y empleados de Chile''.

''Tengo una vocación de trabajo que nadie puede discutir. El único interés que me guía es trabajar por el bien común, sin ostentación y en silencio'', dijo Alessandri, siendo interrumpido por estruendosos aplausos de la gran cantidad de personas que se reunieron en la Plaza de San José de Maipo para escuchar su palabra.

''Mi triunfo, señaló, significará el término de los vicios políticos que están llevando al caos a la República. La politiquería y la demagogia se desterrarán definitivamente de Chile cuando regrese a la Moneda. Para éso es que estoy planteando una reforma a la Constitución, para que el Presidente de la República pueda disolver el Congreso cuando los parlamentarios estén actuando en contra del pueblo''.

Alessandri fue fervorosamente aplaudido al término de su discurso y llevado en triunfo hasta la salida del pueblo, que lo despidió en medio de gritos de ''la próxima visita será como Presidente de Chile''.

MULTADA CON 7.500 ESCUDOS UNA PANADERIA

Por infringir disposiciones relativas a la comercialización del pan la Dirección de Industria y Comercio aplicó una multa de 7.500 escudos a la panadería ubicada en 18 de Septiembre 321, de Paine, de propiedad de Antonio Blaida.

También fueron sancionados otros 65 negocios de diferentes rubros con multas que totalizan la cantidad de 40 mil 112 escudos.

En el curso de la semana pasada se sorprendieron además, infracciones en otros 108 locales cuyos antecedentes están siendo considerados.

Ronda POLICIAL

Detenidos asesinos de un empleado de la CCU

A disposición del juez René Claverías, titular del Tercer Juzgado del Crimen de Mayor Cuantía, pasaron ayer José Mario Castillo Zúñiga, alias el "Loco Pepe", de 18 años, y Víctor Sergio Espinoza Rojas, el "Toco Mocho", de 18 años, con antecedentes policiales como lanza.

El primero es autor del homicidio con arma blanca del empleado de la CCU, Víctor Fernán Díaz Donoso, 50 años, casado, quien fue ultimado a las 2.30 del domingo último frente a su domicilio, Constancia Nº 4, Población Quinta Bella, sector Recoleta de la comuna de Conchalí.

El "Tocomocho" pasó a disposición de la justicia acusado de cómplice.

Los hechos ocurrieron cuando Víctor Díaz celebraba en su domicilio el bautizo de su único hijo.

Espinoza, Castillo y otros dos individuos que no han sido localizados, intentaron entrar a la fiesta del bautizo, como se opusiera Díaz Donoso, Castillo lo apuñaló con un cortapluma.

Tanto el hechor como sus acompañantes se encontraban en completo estado de ebriedad y portaban un chuico con restos de vino.

Los dos delincuentes fueron capturados horas después por funcionarios de Investigaciones, a cargo del Subinspector Eduardo Correa.

Murió al estallarle una granada

TEMUCO.— Un obrero murió al estallarle una granada militar, mientras le sacaba la pólvora con un combo.

La víctima es Jeremías Homero Guzmán Roa, obrero, de 19 años de edad, domiciliado en la Parcela Nº 6 de la Colonia de Lautaro.

Guzmán, según informó Carabineros encontró la granada en el fundo San Luis. Se presume que fue robada al personal del destacamento Andino Lautaro en 1969, cuando dicho contingente realizaba maniobras de campaña en el sector.

Bomba era falsa alarma en un diario

VALPARAISO.— Una falsa alarma, según la cual en el interior del diario El Mercurio había sido colocada una bomba de tiempo, recibió telefónicamente el empleado de dicha empresa periodística, Claudio Jofré Jofré.

Personal de Carabineros e Investigaciones hizo una revisión completa del edificio del mencionado rotativo porteño, constatando la falsedad de la alarma. Pese a ello, se dejó personal de vigilancia.

Desde una camioneta sustraen 15.000 cheques

Cincuenta libretos de 100 cheques cada uno, abiertos al portador, que pueden ser empleados en 150 casas comerciales del país, fueron robados la noche del lunes desde una camioneta de propiedad de la imprenta Flash.

La denuncia fue formulada a Carabineros por Eduardo Balmaceda López, subgerente de la imprenta mencionada.

Los cheques de compra tienen la numeración comprendida entre el 40.001 al 45.000.

Al precipitarse al vacío encontró la muerte

ANTOFAGASTA.— Un obrero murió en forma instantánea al precipitarse al vacío desde el segundo piso de la mueblería situada en calle Baquedano 775.

La víctima es Waldo Marín Marín, de 23 años, quien fue contratado para limpiar el letrero luminoso del establecimiento.

Antes de tocar el pavimento cortó un cable de alta tensión de ENDESA, lo que provocó un apagón del alumbrado eléctrico en todo el centro de Antofagasta. Los técnicos de la Compañía calculaban retornar el fluido a las 21 horas de ayer.

Se suicidó lanzándose a las aguas

VIÑA DEL MAR. — Desde el puente ferroviario Las Cucharas, se lanzó al estero Marga-Marga, el empleado bancario Ernesto Rocco Vert, de 25 años de edad, soltero.

El suicida murió instantáneamente. La policía desconoce los móviles que llevaron a Rocco a quitarse la vida.

Incendio deja pérdidas por 200 millones de pesos

OSORNO.— Pérdidas por 200 millones de pesos dejó un incendio que destruyó un galpón de propiedad de Amanda Vymeif Ferrada.

El hecho ocurrió en el lugar denominado El Volcán.

Las llamas se se originaron en un cortocircuito.

Estudiante ahogado al volcar en bote

PUERTO MONTT.— En el río Maullín murió ahogado el estudiante José Rivera Aguilar. De acuerdo a una información proporcionada por Carabineros, este joven en compañía de sus primos José Rivera, de 17 años, y Enrique Rivera, y de Sergio González Vial, estudiante, intentaron con un bote sobrepasar un puente carretero en construcción.

La embarcación encalló sobre un tronco y debido a la fuerte corriente, se dio vuelta de campana.

Tres de los jóvenes fueron rescatados con vida.

Extremistas roban en secretaría política

CHILLAN.— Desconocidos que dejaron escritas en las murallas frases obcenas con las siglas MAPU y MIR, robaron especies de la secretaría del Comando Independiente del candidato presidencial Radomiro Tomic, ubicada en la localidad de San Carlos.

La denuncia fue formulada a la policía civil, por Orlando Mercado Zúñiga, secretario del Comando Independiente tomicista.

Las especies robadas son una máquina de escribir portátil, una estufa a parafina, veinte tarros de pintura diferentes, 14 discos 45 de propaganda.

Aparte de esto, los ladrones provocaron la destrucción de algunos muebles, como también lienzos y carteles.

Los desconocidos penetraron a la sede, que está ubicada en calle Balmaceda esquina de Brasil, en la ciudad de San Carlos, descerrajando la puerta.

2 menores mueren al chocar con camión

ARICA.— Dos menores, estudiantes, fallecieron en forma instantánea luego que chocaron con su bicicleta al camión que conducía Claudio Gomila Maturana, de 36 años.

El accidente ocurrió en calle Maipú esquina de San Martín.

Los menores muertos fueron identificados por Carabineros como Marcos Antonio Fuentes Gandolfo, de 13 años, y Juan Mondaca Cerda, de 14 años.

El chofer fue detenido.

DEFUNCION

Ha dejado de existir don

JOSE URETA CASANOVA
(Q.E.P.D.)

Sus funerales se efectuarán hoy en el Cementerio General.

La Familia

Sr. Conductor:

LOS ACCIDENTES DE TRANSITO SON CAUSADOS.

AYUDE A PREVENIRLOS. APROXIMESE A LOS CRUCES DE CALLES A POCA VELOCIDAD y... será Ud. QUIEN EVITE EL ACCIDENTE.

Comité Nacional de Educación de Tránsito.