

Resultados

Volumen II - Personas, Viviendas y Hogares

PAIS - REGION

BIBLIOTECA NACIONAL

Sección Chilena

ubicación

11A (130-10)

Año

21

BIBLIOTECA NACIONAL

SYS

662515



1060178

CENSO 2002 RESULTADOS

**Volumen II
Personas, Viviendas
y Hogares
País - Región**

Presidente

Jorge Rodríguez Grossi
Ministro de Economía Fomento y Reconstrucción y
Presidente de la Comisión Nacional de Energía

Director Ejecutivo del XVII Censo Nacional de Población y VI de Vivienda

Máximo Aguilera Reyes
Director Nacional de Estadísticas

Secretario Técnico Censal

René Saa Vidal
Jefe Departamento de Geografía y Censos

Integrantes

Ministra Directora del Servicio Nacional de la Mujer

Adriana Delpiano Puelma

Subsecretario de Economía

Alvaro Díaz Pérez

Subsecretario del Interior

Jorge Correa Sutil

Subsecretario de Educación

José Weinstein Cayuela

Subsecretaria General de Gobierno

María Eliana Arntz

Subsecretario de Desarrollo Regional

Francisco Vidal Salinas

Subsecretario de Transporte

Patricio Tombolini Véliz

Subsecretario de Mideplan

Jaime Andrade Huenchocoy

Representante del Comandante en Jefe del Ejército

Coronel

Luis Gómez Müller

Representante del Comandante en Jefe de la Armada

Capitán de Navío

Juan Jara Glahn

Representante del Comandante en Jefe de la Fuerza Aérea

Comandante

Eric Espinoza Berdichevsky

Representante del General Director de Carabineros de Chile

Coronel

Erasmó Gutiérrez Altamirano

JEFE DE PROYECTOS CENSO 2002

Portafolio y Procesamiento

Alejandro Sabag Vergara

Operativo Censal

Hugo Rivas Lombardi

Capacitación

Marcia Copier Mella

Comunicación, Publicidad, Promoción

René Saa Vidal

Planificación y Control de Gestión

Raúl Chamorro Fernández

JEFES REGIONALES ENCARGADOS DEL LEVANTAMIENTO CENSAL

I REGION

Marcela Arancibia Aguirre
Directora Regional (s)

II REGION

Gino Peroncini Geraldo
Director Regional

III REGION

Sergio Barraza Véliz
Director Regional

IV REGION

Raúl Vergara Contreras
Director Regional

V REGION

Gonzalo Bustillos Portales
Director Regional

VI REGION

Eugenio Alviz Berrios
Director regional

VII REGION

Ricardo Martínez Vásquez
Director Regional

VIII REGION

Ana Delgado Puentes
Directora Regional (s)

IX REGION

Daniela Kuncar Oneto
Directora Regional

X REGION

Francisco Cerda Meza
Director Regional

XI REGION

Mario Moreno Opazo
Director Regional

XII REGION

Eugenio Neumann Carmine
Director Regional (s)

Región Metropolitana

Area Norte

Iván Insunza Flores

Area Provincias

Cecilia Miranda Muñoz

Area Sur Poniente

Dunav Vuskovic Huerta

Area Oriente

Diana Trujillo Cerda

COMITE DE DISEÑO TECNICO Y EDICION

Coordinadora

Teresa Varela Guerra
Jefa Departamento Metodología

Integrantes

Domingo Claps Arenas
Pamela Gacitúa Morales
Lylían Mires Aranda
Mario Rodríguez Lillo
Odette Tacía Chamy
Gustavo Villalón Cárdenas
Jorge Villalón Cárdenas

Edición General

Héctor Morales Henríquez
Jefe Departamento Atención al Usuario y Difusión

Impresión

Empresa Periodística La Nación S.A.

Diseño Composición y Diagramación

Roberto Gueicha Muñoz

Diseño Portada

Martín Concha y Asociados

Marzo 2003
Santiago de Chile

PRESENTACION

En el inicio del nuevo siglo la realización en 2002, del XVII Censo Nacional de Población y VI de Vivienda adquiere especial significación. Junto con ofrecer una visión actualizada de la situación del país, sus cifras brindan la posibilidad de identificar algunos de los desafíos que Chile ha de encarar en el corto plazo y las correspondientes iniciativas destinadas a fortalecer su desarrollo con un sentido de equidad y de justicia social.

Cabe destacar, además, que los resultados obtenidos permitirán ampliar la perspectiva de los análisis comparativos, puesto que corresponden a la quinta serie de censos realizados de acuerdo con las normas internacionales del Organismo Propulsor del Programa del Censo de las Américas (COTA), aplicadas por primera vez en 1952.

El Instituto Nacional de Estadísticas (INE), encargado de las estadísticas oficiales y responsable de organizar y promover el XVII Censo Nacional de Población y VI de Vivienda, valora especialmente la activa participación de la ciudadanía en el cumplimiento de esta tarea, cuyos resultados son ahora divulgados.

Al trabajo realizado el 24 de abril de 2002 por cerca de 380.000 censistas en todo el país, se sumó el apoyo de las Fuerzas Armadas, Carabineros y Policía de Investigaciones, así como el esfuerzo de cada uno de los Municipios del territorio nacional y la voluntad de miles de trabajadores, funcionarios públicos, profesores y estudiantes. Su colaboración permitió recabar la información entregada por más de cuatro millones de jefes y jefas de hogar.

Con el propósito de dar a conocer con el mayor detalle posible la información reunida, se han editado distintas publicaciones:

- "Censo 2002. Resultados Volumen I: Población; País - Región". Contiene nueve capítulos a los que, de modo introductorio a los 35 cuadros estadísticos, se han agregado breves comentarios referidos a la población y sus características, tales como edad, sexo, distribución urbana-rural, nivel de instrucción alcanzado, migración, etnia, estado civil o conyugal y características económicas.
- "Censo 2002. Resultados Volumen II: Personas, Viviendas y Hogares; País - Región". Comprende dos capítulos relacionados con las variables referidas a tipo de viviendas, tenencia de las mismas, materiales predominantes de construcción en techos, muros y pisos, disponibilidad y uso de piezas, alumbrado eléctrico, disponibilidad de agua, servicio higiénico, número de hogares, disponibilidad de equipamiento, entre otras. Incluye un total de 20 cuadros, con sus correspondientes comentarios.
- "Censo 2002: Síntesis de Resultados". Su objetivo es entregar a través de cuadros, gráficos y breves comentarios, información demográfica simple sobre las principales características de las personas, las viviendas, hogares y su organización.

Como una innovación y con el auxilio de nuevas tecnologías, se han editado los resultados en formato de disco compacto, presentados a nivel regional y comunal. Esta información también está disponible en los sitios web www.ine.cl y www.censo2002.cl

MAXIMO AGUILERA REYES
Director Nacional
Instituto Nacional de Estadísticas

INDICE GENERAL
CENSO 2002 RESULTADOS
VOLUMEN II PERSONAS, VIVIENDA Y HOGARES

Presentación	5
Indice de cuadros	9
Introducción	13
Los Censos en la historia de Chile	15
En la Colonia	15
Los primeros censos	15
La Independencia	16
Censos Generales del siglo XIX	16
El siglo XX	17
Chile y su geografía	18
Censo 2002, el primero del siglo XXI	21
Objetivos	21
Metas	21
Marco institucional y legal	21
Bases metodológicas	23
Organización y Etapas del Censo	25
Estructuración organizacional	26
Etapas de preparación y planificación	29
Etapas precensales	29
Levantamiento censal	30
Procesamiento y resultados	30
Publicación de resultados	31
El Cuestionario Censal	32
Mejoras e innovaciones	32
Análisis y pruebas	32
Preguntas sobre vivienda	33
Preguntas sobre el hogar	33
Preguntas sobre las personas	34
Recomendaciones Internacionales	36
Anexos	233
Glosario	235
Cuestionario Censal	243

Características Demográficas (Ver volumen I)

Población

- 1.1** Población total por sexo e índice de masculinidad, según región y área urbana-rural. 45
- 1.2** Población total por área urbana-rural y sexo, según región, grupos de edad y años de edad. 46

- 1.3** Población de 15 años o más, por estado civil o conyugal actual, según región, sexo y grupos de edad. 102

Migración

- 2.1** Población nacida en el extranjero, por tipo de residencia y grupos de edad, según sexo, continente y país de nacimiento. 111
- 2.2** Población de 5 años o más no migrante y migrante, por región de residencia habitual en abril de 1997,

- según región de residencia habitual actual, sexo y grupos de edad. 118
- 2.3** Población nacida en el extranjero, por sexo y año de llegada al país, según, continente y país de nacimiento. 148

Fecundidad

- 3.1** Población femenina de 15 años o más, con fecundidad declarada, por número total de hijos nacidos vivos y promedio de hijos por mujer, según área urbana-rural y grupos de edad de la madre. 153
- 3.2** Población femenina de 15 años o más, con fecundidad y sobrevivencia declarada por número total de hijos nacidos vivos tenidos, hijos sobrevivientes e hijos muertos, según área urbana-rural y grupos de edad de la madre. 154

- 3.3** Población femenina de 15 años o más, por número total de hijos nacidos vivos e hijos nacidos vivos en el último año, según área urbana-rural y grupos de edad de la madre. 155
- 3.4** Población femenina de 15 años o más, por estado civil o conyugal actual y tipo de actividad, según área urbana-rural, grupos de edad de la madre y número de hijos nacidos vivos tenidos. 156

Características Sociales y Culturales

Educación

- 4.1** Población de 10 años o más, por condición de alfabetismo, porcentaje y sexo, según área urbana-rural y grupos de edad. 176
- 4.2** Población de 5 años o más, por grupos de edad, según sexo,

- nivel de instrucción y último curso aprobado. 180
- 4.3** Población de 5 años o más, por grupos de edad, según área urbana-rural, sexo y años de estudio aprobados. 187

Etnia

5.1	Población total y población que declaró étnia, por grupo étnico, según región de residencia habitual actual, sexo y grupos de edad.	193
5.2	Población total de 5 años o más que declaró étnia, por grupo étnico, según sexo, condición de migración y grupos de edad.	217
5.3	Población de 5 años o más por nivel de instrucción, según sexo, grupo étnico y grupos de edad.	220
5.4	Población de 15 años o más que pertenece a un grupo étnico, por tipo	

y condición de actividad, según grupo étnico, sexo y grupos de edad.

5.5	Población de 15 años o más ocupada que declaró étnia, por rama de actividad económica, según sexo y grupo étnico.	246
5.6	Población de 15 años o más ocupada que pertenece a un grupo étnico, por categoría ocupacional, según sexo y grupo étnico.	249
5.7	Hogares con jefe de hogar perteneciente a algún grupo étnico, por tamaño del hogar, según área urbana - rural y tipo de vivienda.	250

Religión

6.1	Población de 15 años o más, por religión, según región sexo y grupos de edad.	253
6.2	Población de 15 años o más, por sexo y religión, según grupos de	

edad y estado civil o conyugal actual.

6.3	Población de 15 años o más, por sexo y religión, según grupos de edad y nivel de instrucción.	262
-----	--	-----

Discapacidad

7.1	Población con discapacidades, por sexo y tipo de discapacidad, según región y grupos de edad.	270
7.2	Población de 5 años o más con discapacidades, por grupos de edad, según sexo y nivel de instrucción.	284

7.3	Población de 15 años o más con discapacidades, por tipo y condición de actividad, según sexo y años de estudio aprobados.	286
-----	--	-----

7.4	Población de 15 años o más ocupada con discapacidades, por categoría ocupacional, según sexo y años de estudio aprobados.	288
-----	--	-----

Características Económicas

Laborales

8.1	Población de 15 años o más, por tipo y condición de actividad y tasa de participación, según, área urbana - rural, sexo y grupos de edad.	292
8.2	Población de 15 años o más ocupada, por rama de actividad económica, según, área urbana-rural, sexo y años de estudio aprobados.	296

8.3	Población de 15 años o más ocupada, por grupos de ocupación, según área urbana - rural, sexo y años de estudio aprobados.	302
-----	--	-----

8.4	Población de 15 años o más ocupada, por categoría de ocupación, según sexo, rama de actividad económica y años de estudio aprobados.	308
-----	---	-----

Desplazamiento por Trabajo o Estudio

- 9.1** Población de 15 años o más que trabaja o estudia en otra región, por región de residencia habitual actual, según región de desplazamiento, sexo y motivo. 326
- 9.2** Población de 15 años o más que trabaja o estudia, por sexo y tipo de desplazamiento, según grupos de edad y años de estudio aprobados. 336

- 9.3** Población de 15 años o más que estudia, por sexo y tipo de desplazamiento, según grupos de edad y años de estudio aprobados. 338
- 9.4** Población de 15 años o más que trabaja, por sexo y tipo de desplazamiento, según grupos de edad y años de estudio aprobados. 340

Características de las Viviendas (Ver volumen II)

Viviendas

- 10.1** Total de viviendas, por condición de ocupación, según región, área urbana-rural y tipo de vivienda. 45
- 10.2** Personas en viviendas ocupadas y población en tránsito, según área urbana-rural, grupos de edad y tipo de vivienda. 59
- 10.3** Viviendas particulares ocupadas, por material de construcción predominante de la cubierta del techo, según material de construcción predominante en las paredes exteriores y en el piso. 66
- 10.4** Viviendas particulares ocupadas y personas, por tipo de vivienda, según área urbana-rural, origen del alumbrado eléctrico y origen del agua. 72
- 10.5** Viviendas particulares ocupadas y personas, por tipo de vivienda, según área urbana-rural, disponi-

bilidad alumbrado eléctrico y de agua por cañería. 78

- 10.6** Viviendas particulares ocupadas y personas, por tipo de vivienda, según área urbana-rural, tenencia de ducha y eliminación de aguas servidas. 80
- 10.7** Viviendas particulares ocupadas, por tipo de vivienda, según área urbana-rural, número de piezas, disponibilidad de pieza de cocina y pieza para trabajo remunerado. 86
- 10.8** Viviendas particulares ocupadas, por número de hogares en la vivienda, según área urbana-rural y tipo de vivienda. 98
- 10.9** Número de viviendas particulares ocupadas, por condición de tenencia de la vivienda, según área urbana-rural y tipo de vivienda. 99

Características de los Hogares

- 11.1** Número de hogares en viviendas particulares ocupadas, por condición de tenencia de la vivienda, según región, área urbana-rural y tipo de vivienda. 105
- 11.2** Número de jefes de hogar y de otros miembros del hogar, por relación de parentesco con el jefe de hogar, según área urbana-rural, sexo del jefe de hogar y número de personas en el hogar. 120

- 11.3** Número de jefes de hogar y de otros miembros del hogar, por relación de parentesco con el jefe de hogar, según área urbana-rural, sexo y grupos de edad del jefe de hogar. 126
- 11.4** Número de hogares, por tipo de hogar y sexo del jefe de hogar, según región y número de personas en el hogar. 130

11.5	Número de hogares y personas, por tipo de hogar, según área urbana-rural, sexo, tipo de actividad y años de estudio aprobados del jefe de hogar.	140
11.6	Número de jefes de hogares con hijos de 15 años o más, por sexo y años de estudio aprobados de los hijos, según área urbana-rural, sexo y años de estudio aprobados del jefe de hogar.	158
11.7	Número de hogares y personas, por tipo de hogar, según región, sexo del jefe de hogar y presencia o no de servicio doméstico.	164
11.8	Número de hogares particulares por combustible usado para cocinar, según	

	región, área urbana - rural y tipo de vivienda.	174
11.9	Número de hogares particulares, por número de personas en el hogar, según área urbana-rural y número de piezas solamente para dormir en el hogar.	188
11.10	Número de hogares particulares, por equipamiento del hogar, según región, área urbana-rural y tipo de vivienda.	190
11.11	Número de hogares particulares, por vehículos de uso particular, según región, área urbana-rural, sexo y tipo de actividad del jefe de hogar.	218

Introducción

Los censos nacionales de población y vivienda se realizan una vez cada diez años y constituyen la operación estadística de mayor envergadura que debe realizar un país. El 24 de abril de 2002 se levantó en Chile el XVII Censo Nacional de Población y VI de Vivienda, cuyos resultados oficiales se entregan en dos volúmenes: uno con las cifras referidas a Población y otro a las de Vivienda.

El Censo 2002 estableció que la población de Chile alcanza a 15.116.435 de habitantes. 7.668.740 son mujeres, y 7.447.695 son hombres.

Los resultados generales del Censo se encuentran también disponibles en versión digital a través de disco compacto (CD-ROM) y en Internet en los sitios www.ine.cl y www.censo2002.cl.

En Chile, el organismo técnico responsable de la preparación, organización, levantamiento y procesamiento de los censos es el Instituto Nacional de Estadísticas, INE. No obstante, el levantamiento censal se lleva a cabo con la colaboración y participación activa de toda la organización administrativa, en especial de las Municipalidades y de la población que debe proporcionar la información necesaria y precisa en respuesta a las preguntas que se le plantean en el Cuestionario Censal.

En esta oportunidad, el Instituto Nacional de Estadísticas entrega los resultados del Censo 2002, once meses después de efectuado el levantamiento censal, para que los distintos organismos públicos y privados, las instituciones y las personas, puedan conocer mejor la realidad del país y tomar las decisiones adecuadas sobre la base de información fidedigna, confiable y actual.

Los censos constituyen la fuente primaria más importante y amplia de información estadística. Sus resultados suministran los antecedentes básicos de población y vivienda necesarios para el diseño e implementación de políticas y programas públicos y para la decisión de inversiones y estudios privados.

A la vez, de ellos surge el marco o universo para la elaboración de muestras representativas que permiten investigar en profundidad, a través de encuestas específicas, temas de interés referidos a las viviendas, a los hogares o a las personas. Conforman, además, el único instrumento capaz de proporcionar datos para niveles geográficos pequeños y constituyen la base de investigaciones que se realizan, tanto en el campo académico como en el gubernativo y en los diferentes sectores económicos y sociales.

El Censo Nacional de Población es la enumeración y caracterización de los habitantes de un país por sexo, edad, distribución geográfica, nivel educacional y características socioeconómicas. Proporciona cifras sobre el estado de una población en un momento dado y entrega una imagen instantánea. El Censo de Vivienda cuenta y califica las características de las viviendas y de los hogares donde residen los habitantes, lo que permite entregar antecedentes sobre dónde y cómo vive la población. Los Resultados Generales de ambos contenidos en los cuadros estadísticos, editados en los dos volúmenes de esta publicación, suministran esa radiografía del país en un momento dado que permite actualizar el conocimiento sobre las características y forma de vida de sus habitantes.

Los censos se realizan cada diez años, pues se considera un período prudencial para apreciar los cambios que experimenta la composición demográfica de un país. Los niveles de natalidad, mortalidad y las migraciones ocurridas durante el decenio, afectan no sólo el volumen de la población sino, también, sus características por sexo, edad, condiciones educativas, económicas, de fecundidad y otras.

El levantamiento censal, efectuado en Chile el 24 de abril de 2002, requirió de una cuidadosa planificación y, por sus características propias, de la participación masiva de personas especialmente capacitadas, además de la utilización de tecnología de punta a nivel mundial.

El Censo 2002 introdujo variaciones respecto a censos anteriores que suponen mejoras importantes en el conocimiento de las características de las viviendas, de los hogares y de las personas. En el Cuestionario se ampliaron las categorías referentes al material de construcción de las viviendas; se incorporaron artefactos y servicios en el hogar y, en la parte correspondiente a población, se aumentaron las posibilidades de relaciones de parentesco con el jefe o jefa de hogar. Se consignó por primera vez la opción para detectar a quienes tenían más de 99 años de edad. Todas estas modificaciones apuntan a reflejar mejor los estilos de vida y usos actuales, así como la realidad demográfica de principios del siglo XXI.

Para conocer mejor las características demográficas y socioeconómicas de los pueblos indígenas, se reformuló la pregunta referida a las etnias -tema sobre el que se había consultado por primera vez en el Censo de 1992- la que se dirigió esta vez a toda la población. Asimismo, se ampliaron las posibilidades de pertenencia a las ocho principales etnias o pueblos reconocidas en la denominada Ley Indígena. Se aumentaron también las alternativas sobre religión, para dar cuenta con más exactitud de las creencias religiosas de los habitantes de Chile.

El Cuestionario del Censo 2002 incorporó, además, una nueva pregunta que consultó sobre la comuna en la que la persona trabaja o estudia, lo que se considera de gran interés para decisiones en materia de obras públicas, transporte y desarrollo urbano.

Una de las fases clave para el éxito del levantamiento censal se vivió un año antes, cuando todo el país fue objeto del Precenso o conteo previo de viviendas, realizado en el año 2001. El Precenso permitió obtener la sectorización del territorio e hizo posible planificar los requerimientos de personas, locales y materiales para el levantamiento censal.

Una de las innovaciones del Censo 2002 fue la externalización de la fase de procesamiento primario de los resultados en el que se usaron tecnologías de punta aportadas por la empresa privada. Los avances tecnológicos y las mejoras

logradas en la gestión del Proyecto han permitido entregar los resultados del Censo en once meses después del levantamiento.

Los Cuestionarios Censales fueron leídos a través de scanner para el reconocimiento de marcas y de caracteres alfanuméricos.

Otras importantes novedades radican en la difusión de los resultados. No sólo se cuenta en esta oportunidad con la tradicional publicación impresa en papel, los Resultados están también disponibles en medios magnéticos. Al mismo tiempo, se preparó una breve publicación denominada "Síntesis de Resultados".

Para los meses siguientes está prevista la publicación de una serie de productos generados a partir del Censo que versarán sobre diferentes temas de interés general y otros para públicos específicos. Asimismo, las nuevas tecnologías han permitido la entrega de los resultados a través de Internet en el sitio dedicado al Censo. En los próximos meses se contará con bases de datos elaboradas a partir de la información censal. Todo esto permitirá a los usuarios seleccionar los datos y elaborar en forma personalizada los cruces de más interés para sus estudios y análisis.

Detrás de todos estos esfuerzos y de los proyectos que surgen a partir de los resultados del Censo 2002, está el convencimiento de que la información que entrega debe ser mucho más accesible a la comunidad

En las páginas de este Libro "Censo 2002. Resultados" se podrán encontrar las explicaciones básicas para una mejor comprensión de los antecedentes. Se incluye también una mirada histórica a la tradición censal de Chile y un resumen de la geografía del país. Resulta importante conocer las características y metodología del Censo 2002, así como su marco legal y los cambios respecto del Censo anterior para luego entrar de lleno en los 55 tabulados básicos que dan forma a los cuadros estadísticos que en esta oportunidad el INE presenta acompañados de breves comentarios. Es la información que sintetiza las respuestas de todo un país a las 36 preguntas contenidas en el Cuestionario Censal.

Los censos en la historia de Chile

En la Colonia

Los documentos históricos referidos al censo de población de la época colonial adolecen de debilidades que provienen del espíritu de la época, de los objetivos con que fueron desarrollados y de las dificultades de una técnica de recuento incipiente dentro de un sistema administrativo que aún no se consolidaba.

Por eso, en cualquier cálculo sobre ese período, especialmente los referidos a los siglos XVI y XVII, hay que tener en cuenta algunas consideraciones fundamentales que se traducen en limitaciones, errores y omisiones que desvirtúan los resultados.

Los recuentos de población se hacían sobre la base de "*vecinos*". La palabra implicaba la posesión de un solar o propiedad y la existencia de un jefe de familia. Otra categoría eran los "*moradores*" con un sentido más restringido. Se hablaba, asimismo, de "*hombres de guerra*" o

simplemente de "*soldados*". Ninguno de esos conceptos ni la suma de ellos entrega un dato de población total.

La población indígena era aludida generalmente como "*indios de guerra*", "*indios tributarios*", "*yanaconas*" e "*indios de paz*". Tampoco se trataba de una población total y habría que multiplicar la cifra de los individuos contabilizados para incluir su familia. Las entidades eclesiásticas, por su parte, consideraban generalmente en sus cómputos sólo a los indios cristianos o bautizados.

Ángel Rosenblat en "*La Población Indígena y el mestizaje en América*"¹, da las cifras señaladas en el siguiente cuadro para la población chilena de los años 1570 y 1650 respectivamente. A su vez, el capellán jesuita, José González Rivera estimó la población de Chile a fines del siglo XVII, incluyendo la Provincia de Cuyo, en 590.000 personas.

Población	1570	1650	Población	1669
Blanca	10.000	15.000	Espanoles	25.000
Negros	5.000		Mestizos blancos	45.000
Mestizos	10.000	8.000	Negros o mestizos de color	20.000
Mulatos		2.000		
Indios	600.000	520.000	Indios	500.000
Total	620.000	550.000	Total	590.000

Los primeros censos

El siglo XVIII fue para Chile una época de expansión económica y humana. Una de sus características históricas es la fundación de ciudades. La preocupación por poblar o reducir la cantidad de familias dispersas en las áreas rurales, atrajo el interés de los gobernadores sobre el recuento de los habitantes del territorio.

El primer censo de carácter general de lo que llegaría a ser más tarde la República de Chile se realizó durante el mandato del gobernador español Agustín de Jáuregui, entre 1778 y 1789, en cumplimiento a una Real Cédula expedida por el Despacho Universal de Indias, en noviembre de 1776.

El empadronamiento lo realizó el Obispado de Santiago de la Iglesia Católica y la base de este censo fueron los curatos. Las diferentes copias que se han logrado conservar abarcan la población del Obispado que alcanzaba desde el despoblado de Atacama por el norte hasta, aproximadamente, la actual ciudad de Linares por el sur. Incluía, además, la población de la Provincia de Cuyo de la actual Argentina, estimada en 60.000 habitantes. Los resultados generales dieron un total de 259.646 habitantes del Obispado.

En 1784, se ordenó al recién nombrado Intendente, Coronel Francisco Hurtado, ejecutar un Censo de la isla de Chiloé y sus inmediaciones. La población de Castro, Chacao y Calbuco sumó 26.703 personas.

Un segundo censo de población se realizó bajo la administración del gobernador Ambrosio O'Higgins, en 1791, con fines de política económica. Se tomaron como base los libros parroquiales y los resultados indicaron que el Obispado de Santiago tenía 203.732 personas y el de Concepción, sin considerar Chiloé, Calbuco y Chacao, tenía 105.114 personas. En total, 308.846 habitantes.

Tampoco el empadronamiento incluyó las llamadas "tierras infieles", habitadas por indígenas, a las que sólo tenían acceso algunos misioneros. Por ello, en 1796 don Ambrosio O'Higgins decidió levantar un censo parcial de la "población infiel", el que dio la cifra de 95.504 individuos en esa categoría.

Al finalizar el siglo XVIII, la población de Chile se estimaba en unos 600.000 habitantes, sin contar la Provincia de Cuyo, Argentina, pero incluyendo a la población indígena no anotada en los archivos parroquiales..

La Independencia

La necesidad efectiva de levantar un Censo completo de la República se dio a propósito del número de representantes que debía tener cada región del país en el Primer Congreso Nacional de 1811. Cuando éste fue disuelto por José Miguel Carrera el 2 de diciembre de ese año, surgió firmemente la idea de un recuento de la población, ya que no se disponía de ningún dato cierto sobre la población del país.

En sesión celebrada en el Congreso Nacional en octubre de 1811 se trató por primera vez oficialmente la necesidad de efectuar un censo de población. La preocupación de la Junta de Gobierno organizada por Carrera, permitió la realización del Censo Nacional entre 1811 y 1813. En él participó activamente don Juan Egaña, quien en 1803 había levantado el Censo de Minas.

Sobre los resultados de ese recuento existen dos versiones: La primera, incluida en la publicación del Censo del año 1813, indicaba que Chile tenía una población de 586.848 personas. La segunda, aparecida en la Revista Chilena de Historia y Geografía (Tomo XIX, N° 23), señalaba que ésta ascendía a 621.866. En ambos casos sin computar la ciudad de Santiago ni sus alrededores inmediatos.

Censos generales del siglo XIX

Durante el decenio del general Joaquín Prieto, se llevó a cabo el censo de 1831. Quedaron empadronadas las provincias de Concepción, Valdivia, Chiloé, Maule y el Departamento de Santiago. En 1834 se agregó el resto del país, con importantes omisiones. La recopilación de los empadronamientos parciales dio origen a lo que se ha llamado el Censo de 1835, que se considera el Primer Censo Nacional de Población.

La medida más importante que determinó la preocupación censal en Chile fue la Ley de Censos, dictada el 12 de julio de 1843 durante la Presidencia del general Manuel Bulnes. La ley fijó un intervalo cronológico estable y regular de 10 años para efectuar los futuros recuentos del país.

El 1 de octubre de 1843 el gobierno dispuso que se efectuara el Censo General de la República y que se tomaran todas las medidas legales y administrativas para facilitar las tareas. Así, a los seis meses de su creación, la Oficina de Estadística asumió la responsabilidad del levantamiento del Segundo Censo General de Población de Chile.

Otra ley, del 17 de septiembre de 1847, afianzó definitivamente el Servicio Nacional de Estadísticas, como un Departamento dependiente del Ministerio del Interior. Este

escenario permitió que los censos se realizaran regularmente (1854, 1865, 1875, 1885 y de 1895).

Es importante destacar que a partir del Censo de 1865 Chile se incorporó al grupo de países capaces de realizar un censo demográfico de acuerdo a las normas científicas aceptadas internacionalmente -originadas en Europa- en aquellos años.

El Censo de 1875 se realizó bajo la dirección de Francisco Solano Astaburuaga, cuyos comentarios técnicos y notas fueron considerados de valor metodológico para esos años.

Un nuevo paso adelante lo constituyó el Censo de 1895 que se realizó con más apego a las normas recomendadas por el Congreso de Estadísticas de San Petersburgo de 1872, que introdujo modificaciones sustanciales en los formularios de empadronamiento.

El siglo XX

Correspondía efectuar el primer censo del siglo XX en 1905, pero por dificultades presupuestarias, se postergó hasta el 28 de noviembre de 1907. Este censo marcó un hito en la documentación demográfica de Chile.

El censo que debía realizarse en 1917, fue postergado a 1920, dado que en 1910 Chile adhirió a la Cuarta Conferencia Internacional Americana, celebrada en Buenos Aires, que recomendó a todos los países levantar el censo en el año 20.

La Quinta Conferencia Internacional Panamericana, celebrada en Santiago de Chile en 1923, amplió la recomendación para levantar un censo de población al final de cada década. En esa línea, se efectuaron en Chile los censos de 1930 y 1940 que marcaron la culminación de un largo período a través del cual se logró formar una idea clara en la conciencia ciudadana de la importancia de los censos en el adelanto material y cultural de los estados modernos. Los censos pasaron así a ser una operación sistemática y científica destinada a reflejar el estado demográfico del país en un momento determinado.

Un avance de esa misma tendencia fue la creación en 1940 del Instituto Interamericano de Estadísticas (IASI) con sede en Washington. Tres años después, en 1943, ésta adquirió un nuevo sentido de acción con el Primer Congreso Demográfico Interamericano, celebrado en México, que recomendó a los países americanos levantar -en 1950 o en una fecha próxima- sus respectivos Censos de Población, de acuerdo a bases y procedimientos comunes que permitieran comparar los resultados.

El Instituto Interamericano de Estadísticas se convirtió, después de la Segunda Guerra Mundial, en el Organismo propulsor del Programa del Censo de las Américas (COTA). Bajo sus normas, Chile realizó en 1952 el XII Censo de Población y el Primer Censo de Vivienda. Con posterioridad, de acuerdo a esos parámetros, se han realizado el XIII Censo de Población y II de Vivienda en 1960; el XIV Censo de Población y III de Vivienda en 1970; el XV Censo de Población y IV de Vivienda en 1982; el XVI Censo Nacional de Población y V de Vivienda en 1992, que fue el último del siglo XX.

Chile y su geografía

La población de un país y sus viviendas están -sin duda- influidas por la ubicación, clima y demás características geográficas de su territorio. Por eso, es interesante recordar que la República de Chile se encuentra en el extremo austral del mundo, en la parte occidental y meridional del Cono Sur de América. Se extiende en el continente americano desde los 17° 30' de latitud Sur, en su límite Norte con el Perú y Bolivia, hasta las Islas Diego Ramírez, a los 56° 30' de latitud Sur, donde termina Sudamérica y empieza la Antártica.

La longitud de Chile, desde la línea de la Concordia, en el límite norte, hasta el Polo Antártico es superior a los 8.000 kilómetros. En el Estrecho de Magallanes, a los 52° 21' latitud Sur, tiene un ancho máximo de 445 kilómetros. Su ancho mínimo es de 90 kilómetros, en la zona central entre Punta Amolanas y Paso de la Casa de Piedra -31° 37' latitud Sur- en la Cuarta Región de Coquimbo.

Flanqueado de Norte a Sur por el Océano Pacífico, al Oeste y la Cordillera de los Andes, al Este, presenta una gran variedad de climas a lo largo y ancho del país: desértico, estepárico, mediterráneo, templado cálido lluvioso, templado lluvioso, marítimo lluvioso, estepárico frío, de tundra y polar. En la cordillera andina impera el clima de altura y, en sus altas cumbres, el de hielo. El período lluvioso del centro y sur del país -que es la zona más poblada- se observa generalmente entre mayo y agosto.

Chile limita al Norte con el Perú a través de la Línea de la Concordia, al Este con Argentina y Bolivia, al Sur con el Polo Sur, al Oeste con el Océano Pacífico, incluido el mar territorial en una extensión de 200 millas marinas.

El territorio del país -largo y angosto- se prolonga en el continente antártico y alcanza a la occidental Isla de Pascua, en la Polinesia.

Esta particular ubicación permite comprender que exista una diversidad de habitantes a través del territorio nacional. Los datos censales así lo confirman.

La superficie de Chile americano e insular es de 2.006.626 km², sin considerar su mar territorial.

Sin embargo, para calcular la densidad poblacional, sólo se considera la superficie continental, ignorándose el territorio antártico. De esta forma la cifra utilizada es de 796.096,30 km².

De acuerdo a la legislación vigente, el 24 de abril de 2002, fecha del XVII Censo de Población y VI de Vivienda, el país estaba dividido en 13 regiones, 51 provincias y 342 comunas. El sistema de Gobierno y Administración Regional, Provincial y Comunal se estructura jerárquicamente: Intendente Regional, Gobernador Provincial, que representa a la autoridad regional y Alcalde, a cargo del Gobierno comunal, elegido en votación popular directa.

MAPA ESQUEMATICO DE CHILE

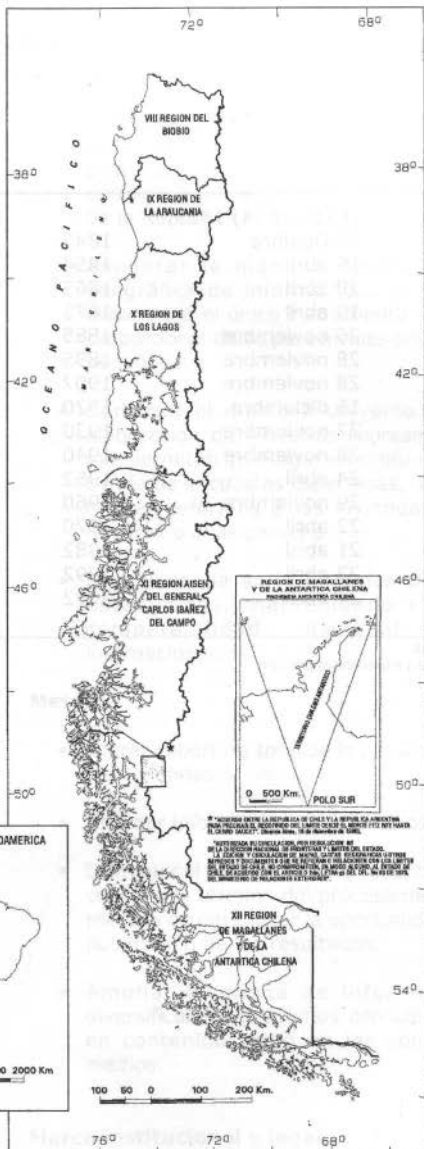
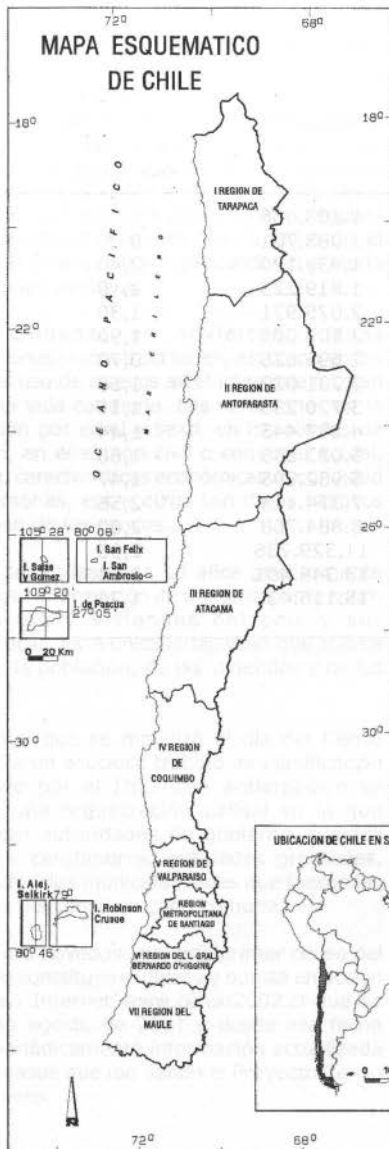

Los 17 Censos Nacionales de Población

CHILE: FECHAS, POBLACION TOTAL Y TASA DE CRECIMIENTO ANUAL, SEGUN CENSOS

Orden	Fecha del Censo		Población	Tasa de crecimiento anual intercensal *
I	(1831-1834) 1835		1.103.036	
II	1º Octubre	1843	1.083.701	0,80
III	19 abril	1854	1.439.120	2,40
IV	19 abril	1865	1.819.223	2,10
V	19 abril	1875	2.075.971	1,30
VI	26 noviembre	1885	2.507.005	1,90
VII	28 noviembre	1895	2.695.625	0,70
VIII	28 noviembre	1907	3.231.022	1,50
IX	15 diciembre	1920	3.720.235	1,11
X	27 noviembre	1930	4.287.445	1,44
XI	28 noviembre	1940	5.023.539	1,60
XII	24 abril	1952	5.932.995	1,47
XIII	29 noviembre	1960	7.374.115	2,56
XIV	22 abril	1970	8.884.768	2,00
XV	21 abril	1982	11.329.736	2,05
XVI	22 abril	1992	13.348.401	1,64
XVII	24 abril	2002	15.116.435	1,24

Fuente : INE

* : Tasa exponencial por cien

Censo 2002, el primero del siglo XXI

El XVII Censo Nacional de Población y VI de Vivienda realizado el 24 de abril de 2002, fue el primero del siglo XXI y sus resultados entregan la información estratégica básica para el desarrollo del país. Es también el primer censo que se realiza en la era de Internet, de la globalización, después de una década de impactantes cambios en el mundo y en Chile que han repercutido en el modo de vivir de las personas.

En las ciudades se advierten nuevas urbanizaciones y construcciones, así como en los hogares el uso de nuevos artefactos que forman parte de la vida cotidiana. Las variaciones en la composición por edad y sexo, en los niveles de educación, en el estado civil o conyugal actual, migración, características económicas, fecundidad de las personas, entre otros son datos valiosos que derivan de los censos.

El Censo se realiza cada 10 años precisamente para recoger información de primera fuente sobre la población y viviendas del país y sus características. Es la única indagación que abarca al total de la población, de las viviendas y de los hogares.

El operativo que se movilizó el día del Censo respondió a un acucioso trabajo de planificación coordinado por el INE. Con anticipación se desplegó una organización censal en la que participaron autoridades de gobierno, fuerzas armadas y carabineros, entidades gremiales, profesorado y las municipalidades que fueron las ejecutoras del censo en cada comuna.

Un elemento novedoso en este primer censo del siglo XXI lo constituyó el diseño y puesta en acción del sitio en Internet www.censo2002.cl que se estrenó en agosto de 2001 y desde esa fecha entregó periódicamente información actualizada sobre los pasos que iba dando el Proyecto Censo y sus avances.

Objetivos:

- Generar la información demográfica y socioeconómica básica, actualizada y per-

tinente para el desarrollo del país. Esta información estratégica será fundamental para las determinaciones de políticas públicas, programas sectoriales y decisiones privadas hasta el Bicentenario de la República.

- Asegurar la máxima desagregación geográfica de información, ya que los censos son el único instrumento capaz de proporcionar datos para niveles geográficos pequeños.
- Construir el marco o universo para la elaboración de muestras representativas que permiten investigar en profundidad, a través de encuestas específicas, temas de interés referidos a las viviendas, a los hogares o a las personas.
- Enriquecer la serie histórica de datos estadísticos, manteniendo tanto la comparabilidad nacional como internacional.

Metas:

- Lograr cobertura total de la población y de las viviendas.
- Obtener información de óptima calidad.
- Disminuir el periodo entre el levantamiento censal y el término del procesamiento, de manera de garantizar la oportunidad en la publicación de los resultados.
- Ampliar la oferta de información y diversificar los productos censales, tanto en contenido como en los soportes y medios.

Marco institucional y legal

La ley Orgánica del Instituto Nacional de Estadísticas (N° 17.374) y su respectivo Decreto

del Ministerio de Economía N° 1.062 del 30 de octubre de 1970 constituyen la base del marco institucional vigente para la realización de los censos en Chile.

La ley Orgánica del INE establece en su artículo 1°: "El Instituto Nacional de Estadísticas, organismo técnico e independiente, es una persona jurídica de derecho público, funcionalmente descentralizado y con patrimonio propio, encargado de las estadísticas y censos oficiales de la República, que se relacionará con el Gobierno a través del Ministerio de Economía, Fomento y Reconstrucción".

La reglamentación del Censo se complementa mediante Decretos y Resoluciones específicamente relacionados con la fijación de normas generales para su ejecución; con la dirección y responsabilidades de operaciones de preparación; con la colaboración de los organismos oficiales entre sí en varios planos administrativos y, finalmente, con la organización de terreno y la ejecución misma del Censo.

En esa línea, para la realización del Censo 2002, además de las resoluciones del Director Nacional del INE que dispusieron la organización del trabajo interno del Instituto para el desarrollo del Proyecto, se contó con el adecuado marco legal a través de una serie de decretos del Presidente de la República. Asimismo, el gobierno logró la aprobación por unanimidad en el Congreso de la ley que estableció el feriado legal para el 24 de abril.

El siguiente es un resumen de los contenidos de esos Decretos y Resoluciones:

● **Resolución Exenta N° 337 de 16 de abril de 1999.**

Estableció dentro de la organización interna del INE, la Oficina de los Censos, encargada de prestarle apoyo a la Dirección Nacional en la preparación, desarrollo y ejecución de los planes censales.

● **Resolución Exenta N° 386 de 28 de abril de 2000.**

Creó el Comité Técnico Asesor de la Dirección del Servicio para la ejecución de los planes censales.

● **Decreto de Economía N° 685 de 28 de noviembre de 2000.**

Publicado en el Diario Oficial el 2 de febrero de 2001, con la firma del Presidente de la República, dispuso el levantamiento del XVII Censo Nacional de Población y VI de Vivienda durante el año 2002 y facultó al Director Nacional de Estadísticas para fijar el día de la realización del Censo.

El Decreto estipuló, asimismo, la colaboración que debían prestar los organismos públicos: "Los organismos de la Administración Pública, incluidas las Municipalidades y las empresas del Estado estarán obligados a facilitar al Instituto Nacional de Estadísticas toda la colaboración y ayuda que la ley y sus respectivos reglamentos orgánicos les permitan tanto para el desarrollo del Precenso a efectuarse durante el curso del año 2001, como para el levantamiento propiamente censal en el año 2002. Idéntica colaboración deberán prestar las Fuerzas Armadas y de Carabineros".

● **Decreto de Economía N° 235 de 15 de mayo de 2001.**

El Presidente de la República dispuso la creación de la Comisión Nacional del XVII Censo Nacional de Población y VI de Vivienda, encargada de coordinar la participación de los organismos públicos y privados que debían intervenir en el levantamiento de dichos censos y obtener un aprovechamiento más eficiente de los recursos humanos y materiales involucrados.

El mismo Decreto estableció que la presidiría el Ministro de Economía, Fomento y Reconstrucción y estaría integrada por las más altas autoridades del país, tanto en el orden económico como administrativo, de Defensa Nacional y de Carabineros. El Decreto dispuso que el Director Nacional del INE, sería a la vez Director Ejecutivo del Censo 2002 y que actuaría como Secretario de la Comisión el Jefe de la Oficina Nacional de los Censos del Instituto Nacional de Estadísticas, INE. Indicó también las funciones de la Comisión Nacional y estipuló la constitución de las Comisiones Regionales, Provinciales y Comunes, bajo cuya responsabilidad se desarrollaron las labores censales dentro

de sus respectivos territorios jurisdiccionales, de acuerdo a las normas técnicas impartidas por el INE.

Finalmente, el artículo 7° estableció que todos los habitantes de la República, nacionales y extranjeros estaban obligados a proporcionar los datos solicitados para fines censales.

● **Decreto de Economía N° 236 de 15 de mayo de 2001 (Diario Oficial 15-05-2001).**

Aprobó el Reglamento del XVII Censo Nacional de Población y VI de Vivienda 2002, con 61 artículos que dispusieron las funciones del Director Ejecutivo Nacional de los Censos; de las Comisiones Regionales; del Jefe Ejecutivo Regional; de las Comisiones Provinciales; del Jefe Ejecutivo Provincial; de las Comisiones Comunales; del Jefe Ejecutivo Comunal; de los Jefes de Distritos y Zonas Censales; de los Empadronadores, además de otras disposiciones.

● **Resolución Exenta N° 651 de 8 de junio de 2001.**

Estableció una unidad especial de trabajo denominada "Proyecto Censo 2002", a cargo del Director Nacional de Estadísticas, quien, con el carácter de Director Ejecutivo de los Censos, sería el responsable de su ejecución. Determinó, además, la estructura operativa del Proyecto y asignó las funciones de cada Área.

● **Resolución Exenta N° 1.086 de 10 de septiembre de 2001.**

El Director Nacional del INE fijó el día 24 de abril de 2002 para el levantamiento del XVII Censo Nacional de Población y VI de Vivienda en todo el territorio del país. Fue publicada en el Diario Oficial el 2 de octubre de 2001.

● **Ley 17.790 de 21 de enero de 2002 (Diario Oficial 01-02-02)**

Aprobada por la unanimidad del Congreso Nacional, declaró el día miércoles 24 de abril de 2002 feriado legal y dispuso las limitaciones de actividad laboral y comercial para facilitar la realización de los Censos Oficiales.

Bases metodológicas

Las principales características metodológicas del XVII Censo Nacional de Población y VI de Vivienda son:

- Es un censo de facto o de hecho que se realizó el 24 de abril de 2002. Se censó a todas las personas que estaban presentes en la vivienda, a partir de las 0 horas del día 24 de abril, tuvieran o no residencia habitual en ella.
- El método utilizado por los Censos de Población y Vivienda para obtener la información es la "localización de las viviendas". Estas se asientan en áreas o lugares donde suelen registrarse tipos diferenciados de asentamientos humanos. Dichas áreas se individualizan por su nombre y corresponden a las denominadas "Localidades Pobladas". El ámbito territorial con nombre propio define a la "Localidad"; los tipos de asentamientos contenidos en la Localidad constituyen la "Entidad"².
- La unidad de empadronamiento fue el hogar. Ésta se utilizó como marco general para identificar a las personas. El censista registró primero en formulario especial el número de hombres y mujeres y el total de componentes del hogar. Para recopilar los datos se utilizó el Cuestionario Censal.
- El Cuestionario Censal es un cuadernillo con capacidad para recopilar información sobre la vivienda, el hogar y los datos individuales de 6 personas, con la mayoría de las preguntas y sus potenciales respuestas precodificadas. Si el hogar tenía más de 6 integrantes, se utilizaba otro Cuestionario.
- En la sección Personas en el Hogar, se ordenaron las 20 preguntas específicas dirigidas a la población en secuencia lógica.
- Se captó la información a partir de una entrevista directa efectuada al jefe o jefa de hogar o, en su defecto, podían responder personas mayores de 14 años. Fueron censadas todas las personas chi-

² Los asentamientos humanos (Entidades) son unidades socio-espaciales contenidas en unidades territoriales (Localidades). El asentamiento implica un proceso de ocupación, organización, equipamiento y utilización del territorio, adaptándolo a las necesidades de la población

lenas o extranjeras que se encontraban el día del Censo en el territorio nacional. Para completar la cobertura, en algunas comunas, se continuó censando en los días siguientes.

- En el caso de las Viviendas Colectivas - hoteles, hospitales, casas de reposo, cárceles, regimientos, entre otros- se aplicó

un cuestionario con preguntas dirigidas a captar sólo las características de las personas excluyendo las referidas a vivienda.

- Se aplicó también un cuestionario para viajeros con características análogas al de Viviendas Colectivas.

Organización y Etapas del Censo

El Censo Nacional de Población y Vivienda 2002 se subdividió en varias etapas, cada una compuesta por un número de actividades programadas, con productos propios y en concordancia con los objetivos del Proyecto.

Dada la magnitud y complejidad del Censo, éste se concibió como un sistema de etapas interrelacionadas entre sí, muchas veces paralelas, las que debieron ser integradas y controladas apropiadamente con el propósito de cumplir con los principios de oportunidad y calidad de la información.

En las primeras etapas, la Oficina de los Censos estuvo a cargo de los trabajos preparatorios. Para encarar mejor esta responsabilidad, a partir de junio de 2001 se organizó el trabajo como Proyecto Censo 2002, dividido a su vez en subproyectos interrelacionados: administración presupuestaria y financiera, operaciones censales (reclutamiento y logísticas), capacitación, comunicaciones y publicidad, portafolio, procesamiento censal, organización censal, prueba censal y memoria censal.

En agosto de 2001, se empezó a desarrollar la estructura nacional generada a partir de la Comisión Nacional del Censo dispuesta por el Presidente de la República, la que funcionó bajo la presidencia del Ministro de Economía, en calidad de titular y del Subsecretario de Economía, cuando debió subrogarlo.

Además de las autoridades de gobierno, integraron la Comisión Nacional representantes de las Fuerzas Armadas y Carabineros. La Comisión sesionó periódicamente para coordinar la tarea de las entidades públicas y privadas que colaboraron con el Instituto Nacional de Estadísticas. Organizó a la vez su trabajo sobre la base de Subcomisiones: Levantamiento Censal; Transporte y Movilización; Comunicación y Difusión.

Bajo la supervisión de la Comisión Nacional, como lo estableció el Reglamento del Censo,

se crearon Comisiones Regionales en todas las regiones, presididas por el respectivo Intendente. A la vez, se constituyeron comisiones provinciales y comunales. Estas últimas fueron presididas por los Alcaldes que asumieron la responsabilidad del levantamiento censal en cada comuna. Cada Alcalde fue responsable del levantamiento censal dentro de su comuna, designando al Jefe Ejecutivo Comunal.

Funciones de la Comisión Nacional del Censo

- Coordinar la acción de los Servicios Públicos;
- Impartir normas e instrucciones para que cada uno de ellos cumpla las labores respectivas a tiempo;
- Coordinar la intervención de las entidades privadas;
- Formar las Subcomisiones que se estimen necesarias para el buen desarrollo del proyecto.

Funciones de la Comisión Regional del Censo

- Cumplir instrucciones del INE.
- Coordinar la colaboración y participación de organizaciones del Estado, Municipalidades, Fuerzas Armadas, Carabineros de Chile y Policía de Investigaciones de Chile.
- Adoptar medidas para el levantamiento censal.
- Promover la instalación de las Comisiones Provinciales y Comunales.
- Disponer de locales apropiados para el funcionamiento de la organización.
- Disponer las medidas para obtener el número adecuado de censistas;
- Supervisar el correcto desarrollo del Censo.

- Velar por el funcionamiento de las Comisiones Provinciales y Comunales.
- Remitir al Director Nacional del INE los resultados del Censo.

Funciones de la Comisión Provincial del Censo

- Cumplir instrucciones del INE.
- Promover la instalación de las Comisiones Comunales en la Provincia.
- Velar por el cumplimiento de los cometidos de las Comisiones Comunales.
- Obtener la dotación de lugares adecuados para el funcionamiento del Censo.
- Impulsar y reforzar la Publicidad Censal en la Provincia.
- Coordinar la integración y participación de las autoridades provinciales para la movilización y el transporte.
- Obtener el número adecuado de censistas.
- Cumplir con las etapas del Proceso Censal.
- Obtener resultados preliminares del Censo en la Provincia.

- Adoptar las medidas conducentes para un adecuado levantamiento censal.

Funciones de la Comisión Comunal del Censo

- Cumplir instrucciones del INE.
- Recepcionar y revisar el material cartográfico.
- Arbitrar medidas para una adecuada movilización y transporte para el operativo censal.
- Coordinar directivas de la Comisión Provincial del Censo.
- Proporcionar locales adecuados.
- Impulsar la difusión y la Publicidad del Censo en la Comuna.
- Asegurar el número adecuado de censistas.
- Comunicar a Comisión Provincial resultados del Censo.
- Devolver formularios y material cartográfico al INE.
- Todas aquellas medidas para un adecuado levantamiento censal.

ESTRUCTURACION ORGANIZACIONAL

ORGANIZACION CENSAL DEL INE



ORGANIZACION CENSO PAIS

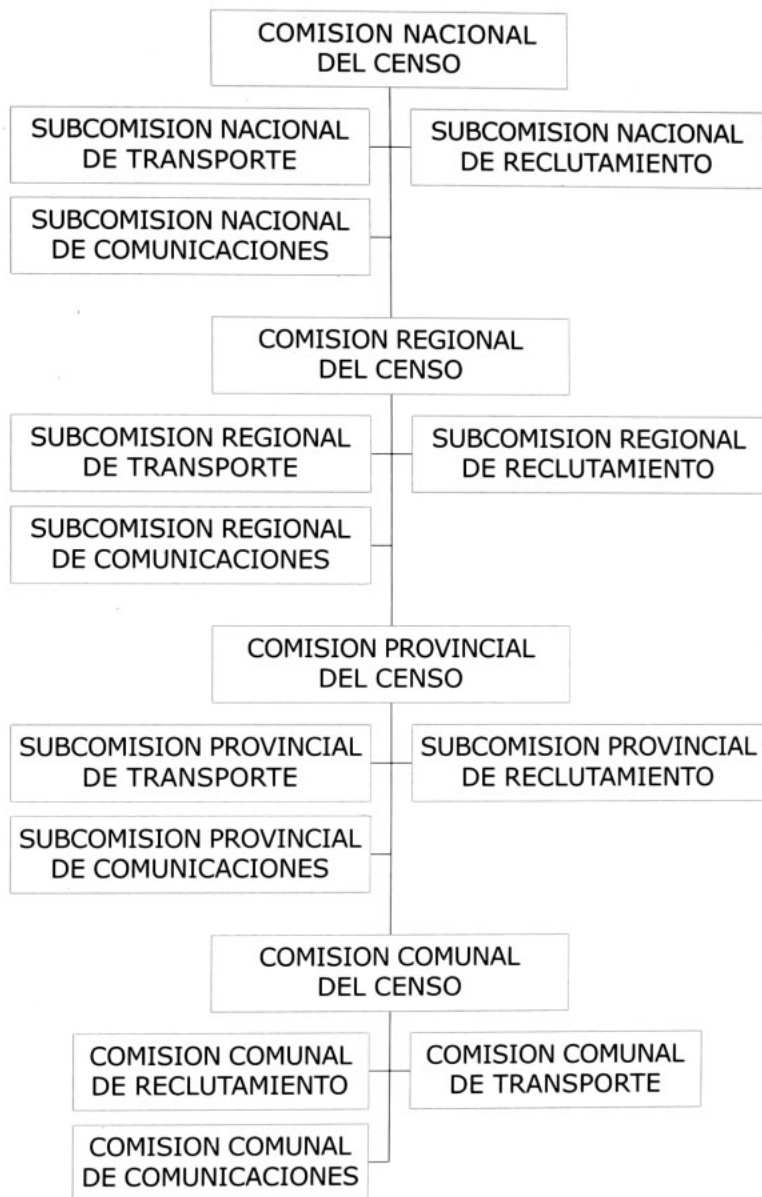

ESTRUCTURA DE CARGOS DEL CENSO

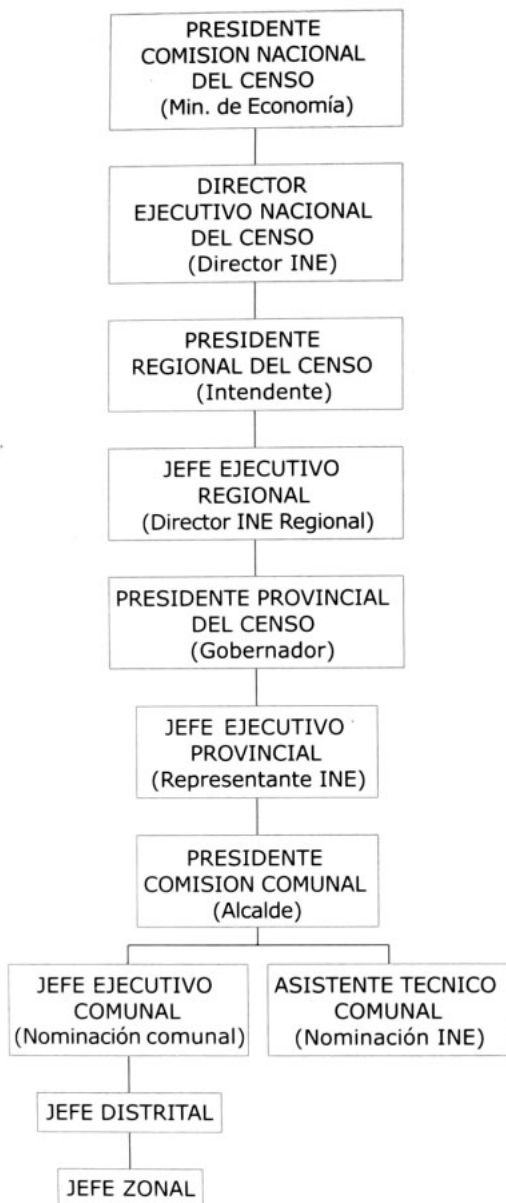

Etapas de Preparación y Planificación

Los preparativos del Censo 2002 se iniciaron en marzo de 1998, con la evaluación del XVI Censo de Población y V de Vivienda que se había efectuado en 1992, la revisión y sistematización de la cartografía censal y el estudio de preguntas de los cuestionarios. El análisis de las nuevas tecnologías adecuadas para aplicar en los censos incluyeron tareas tales como la readecuación y la actualización del material cartográfico, estudios estadístico-muestrales, de capacitación, de comunicación, de levantamiento, de procesamiento computacional y de difusión de los resultados.

Estas etapas de estudio tuvieron por objetivo diseñar alternativas de acción en las diferentes actividades de la realización del Censo 2002.

En el período en que comenzó el trabajo preparatorio del Censo 2002, el INE iniciaba un proceso de modernización de las estadísticas y de la gestión del Instituto que fue básico para el diseño del Proyecto Censo 2002, su ejecución y el éxito en sus logros.

Especial importancia tuvo, asimismo, el detenido análisis de las recomendaciones internacionales sobre población y vivienda para la Ronda de Censo 2000, en las que representantes del INE de Chile han participado activamente, y la observación de lo que se ha hecho en otros países.

Etapas Precensales

En las etapas precensales se implementaron las acciones decididas en las etapas preparatorias y de planificación.

Una parte fundamental del Proyecto Censo 2002 fue el trabajo de Precenso desarrollado durante el año 2001. El conteo previo de las viviendas de todo el país y del número estimado de personas que vivían en ellas permitió obtener la sectorización para cuantificar y distribuir adecuadamente los recursos humanos y físicos

para el levantamiento censal. En este proceso se utilizó cartografía digital geo-referenciada preparada con anterioridad. Además, se obtuvo un catastro de edificios no utilizados como viviendas.

Tanto los Cuestionarios del Precenso como los del Censo fueron ingresados a través de escáner de alta tecnología, lo que permite tanto el reconocimiento de marcas como de caracteres alfanuméricos. A la vez, se adecuó especialmente el conjunto de códigos internacionales (CIU y CIUO), códigos geográficos nacionales e internacionales incorporándolos al software utilizado para la codificación asistida en la etapa de procesamiento.

También durante el año 2001 se efectuaron pruebas del Cuestionario Censal en sectores de tres comunas de la Región Metropolitana y en noviembre se aplicó una Prueba Censal en 18 comunas del país, con el objetivo de validar diversos aspectos organizativos, logísticos y efectuar los últimos ajustes al Cuestionario Censal. La Prueba Censal sirvió también como prueba de estrategia de información y comunicación y, en cierto modo, fue el hito que marcó el inicio de un conocimiento público sobre el Censo.

Para ejecutar el Censo fueron convocados 404.000 censistas, en su mayoría estudiantes de enseñanza media, además de profesores y funcionarios públicos, que -como es tradicional en el país- ejercieron su labor en calidad de voluntarios que prestaron un servicio cívico. Ellos fueron capacitados de acuerdo a un sistema de coordinación a nivel comunal, bajo la responsabilidad técnica del INE. En total, se impartieron 13.913 cursos de capacitación a 417.702 personas, considerando además de los censistas a los capacitadores comunales y nacionales, así como a los supervisores y al personal operativo.

El apoyo informativo de los medios de comunicación masiva a lo largo de Chile constituyó un factor fundamental para el éxito del Censo.

Levantamiento censal

El levantamiento censal tuvo como objetivo final recoger y recopilar la información requerida a través del Cuestionario previamente elaborado y probado. Incluyó la organización de las actividades de campo; distribución de materiales y formularios; reclutamiento y capacitación del personal; distribución del material censal; recolección de la información; supervisión del empadronamiento; obtención de resultados preliminares y remisión del material utilizado para su procesamiento.

El 24 de abril de 2002, día del Censo, se logró la movilización de medio millón de personas y la acogida positiva de toda la población que abrió sus puertas a los censistas para responder las 36 preguntas del Cuestionario.

El INE, conjuntamente con los municipios, dirigió un intenso trabajo logístico que permitió contar con 5.327 locales, fundamentalmente establecimientos educacionales, sedes de los censistas, quienes se dirigieron a los sectores designados a primera hora de la mañana y regresaron a entregarlos al terminar la jornada cívica. Ese día se movilizaron 9.204 vehículos a lo largo del país, especialmente destinados a la ejecución del Censo. Además, se contó con la colaboración de medios de transporte público que trasladaron gratuitamente a los censistas.

En el XVII Censo Nacional de Población y VI de Vivienda se censaron alrededor de 4.500.000 viviendas distribuidas en 376.533 sectores censales. Se usaron 4.750.800 cuestionarios de papel especial que permitieron la óptima lectura de los escáneres.

Procesamiento y resultados

Las etapas post-censales comprenden los trabajos que se realizan después de efectuado el levantamiento censal. Fundamentalmente, se relacionan con el procesamiento de resultados y la elaboración y difusión de los resultados finales.

Una vez terminada la etapa de recopilación de los datos en terreno, se inició una doble tarea. Por un lado, se efectuó el procesamiento manual de los formularios resúmenes que debían llenar los censistas cuando finalizaban su recorrido. A través de ellas, fue posible contabilizar, en forma

aproximada, el número de viviendas y personas censadas. Esos antecedentes permitieron al Instituto Nacional de Estadísticas dar a conocer, el 6 de junio de 2002, los resultados de población del Censo a nivel nacional, regional y comunal.

Paralelamente se dio inicio al procesamiento definitivo de los cuestionarios censales a través de tecnología de punta. Parte del trabajo -el procesamiento primario- se entregó a una empresa privada a través de una licitación pública, que realizó la lectura, a través de escáner, de 4.750.800 cuestionarios entre mayo y noviembre de 2002, bajo la supervisión y asesoría de profesionales del INE. Con posterioridad, los datos digitalizados pasaron al Instituto para el análisis y procesamiento computacional. La aplicación de modernas tecnologías fue decisiva para poder contar con los resultados del Censo a fines de marzo de 2003, sólo once meses después del levantamiento censal.

En reconocimiento de marcas en los cuestionarios se superaron los objetivos previstos y se logró un ciento por ciento de reconocimiento aunque el programa consideraba el 99% de los óvalos, pues se esperaba que algunos no fueran captados por los escáneres por estar marcados defectuosamente o en forma muy débil. Respecto de los números (edad, año y otros), el objetivo era que se reconociera automáticamente el 90%, pero la tasa alcanzó el 97,63%. Los caracteres alfabéticos (ocupación, comuna) se reconocieron sobre un 74,01% siendo la meta de un 72%.

En el reconocimiento automático operó la codificación asistida a través de diccionarios preestablecidos. El reconocimiento automático alcanzó metas superiores a las previstas, pues para algunas comunas se logró un reconocimiento del 94,15% y se esperaba un 90%. En el caso de la ocupación y la rama de la actividad de la empresa en que la persona trabaja, debido a amplitud de posibilidades existentes, se estimaba un reconocimiento automático del 60% pero se alcanzó un 79,16% en la ocupación y un 79,48% en actividad.

Los equipos profesionales del INE tuvieron la responsabilidad de validar la información obtenida, como paso previo a la elaboración de los cruces de datos que permitieron la creación de los tabulados -cuadros con datos- que dieron forma a estos Resultados del Censo 2002.

Se prevé también la realización de un programa futuro de estudios analíticos orientados a elaborar resúmenes descriptivos de los resultados y análisis de las variables demográficas -fecundidad, mortalidad y migración- que afectan tanto al tamaño como a la estructura por edad de la población.

Publicación de Resultados

La operación censal culmina con la presente publicación de resultados de población y vivienda. Para tales efectos, se elaboró una publicación que consta de dos tomos:

"Censo 2002 Resultados. Tomo I: Población". Contiene las características de la población a nivel país y región en 9 capítulos, a través de 35 cuadros estadísticos referentes a edad, sexo, migración, fecundidad, estado civil, características económicas y sociales, entre otras. Cada uno de sus capítulos incluye las explicaciones básicas para una mejor comprensión de los datos que contiene, suministrando una radiografía del país tomada en abril de 2002, que permite actualizar el conocimiento sobre sus habitantes.

"Censo 2002 Resultados. Tomo II: Personas, Viviendas y Hogares". Contiene una serie de 20 cuadros estadísticos presentados en 2 capítulos, con las correspondientes explicaciones y en cuyo contenido se relacionan las variables referentes a tipos de vivienda, tenencia de la vivienda, materiales de construcción predominantes, disponibilidad de habitaciones y sus usos, disponibilidad de condiciones sanitarias con las personas que en ellas habitan y los tipos de hogar a los que perte-

necen y la disponibilidad de equipamiento de estos. Como antecedentes anexos, en ambos volúmenes se incluye una copia del Cuestionario usado en el Censo 2002 y un glosario de los términos utilizados en la conformación de los cuadros estadísticos propuestos.

Una innovación introducida en la presentación de los resultados del censo es la publicación denominada **"Síntesis de Resultados"**. Como lo dice su nombre, sintetiza los resultados más significativos del Censo 2002. Contiene, además de cuadros estadísticos y gráficos, comentarios sobre los cambios ocurridos en el período intercensal 1992-2002 referente a población, vivienda y hogares, así como las características actuales en materias tales como desplazamiento, etnia y religión.

Por otra parte, la información de esta publicación también se presenta en formato Compacto (CD), con el nombre **"Censo 2002 Resultados. Tomo I: Población"**, conteniendo las características de la población a nivel Nacional, Regional, Provincial y Comunal en 9 capítulos, a través de 27 cuadros estadísticos referidos a los temas antes citados. En este formato se incluyen 12 cuadros adicionales a la publicación impresa, contenidos en los distintos temas cubiertos.

De igual forma, la información referente a la publicación **"Censo 2002 Resultados. Tomo II: Personas, Viviendas y Hogares"**, se presenta en 18 cuadros estadísticos, contenidos en 2 capítulos con desagregación a nivel de la División Político Administrativa.

También está previsto contar con una base de datos Redatam, que permitirá a los usuarios realizar personalmente los cruces que requieran.

Mejoras e innovaciones

La confección del Cuestionario Censal implica conjugar diferentes criterios y legítimas expectativas de diversos sectores que esperan recoger en el Censo valiosa información para ilustrar las áreas de trabajo que abordan.

El esquema metodológico seguido en el Cuestionario Censal es "Vivienda, Hogar, Persona". Es decir, escalonadamente se recogen datos de la Vivienda, su construcción, saneamiento, y emplazamiento. Dentro de la Vivienda se consulta por el Hogar o los Hogares que la habitan, por los artefactos con los que cuentan los grupos de personas que comparten la vivienda y los servicios a que ésta tiene acceso. Posteriormente, se recogen los datos de cada una de las personas de esos hogares, con la información acerca de edad, sexo, educación, trabajo, migración entre otros. Este esquema Vivienda, Hogar, Persona permite realizar análisis según las unidades organizativas de la población.

El desafío del Cuestionario Censal es lograr captar la estructura o composición por sexo y edad, así como la diversidad local, educacional, laboral, demográfica, en las 342 comunas del país y ser capaz de proporcionar datos que permitan auscultar la heterogeneidad interna de Chile.

Los criterios principales con los que el Instituto Nacional de Estadísticas trabajó en la elaboración del Cuestionario del Censo 2002 fueron:

- Incorporación de adelantos tecnológicos de punta como fue el procesar a través de escáner el Cuestionario, lo cual permite tanto el reconocimiento de marcas como de caracteres alfanuméricos.
- Comparabilidad intercensal: los datos obtenidos en el Censo de abril 2002 debían permitir la comparación con la información de los censos levantados anteriormente en el país desde 1835, y particularmente con aquellos de los últimos decenios. Este criterio no obedece sólo a mantener una simple secuencia histórica, sino también

responde a la necesidad de observar la información en un sentido evolutivo, ya que los datos de diversos momentos adquieren mayor relevancia si pueden dar cuenta de la dinámica sociodemográfica del país.

- Adaptabilidad y funcionalidad del instrumento "Cuestionario Censal" a su aplicación en terreno. Es necesario considerar tanto la variedad de situaciones ambientales en las cuales se aplica como - en mayor medida- la variedad de personalidades, nivel educacional de los 350.812 censistas que aplicaron el Cuestionario en más de cuatro millones de hogares.

Análisis y Pruebas

El trabajo del Cuestionario Censal implicó la realización de reuniones periódicas de la Dirección del INE y equipos de expertos con diversos estamentos involucrados. En esas instancias se analizaron las diferentes peticiones, consultas y propuestas respecto del diseño del Cuestionario.

Una versión preliminar del Cuestionario revisado, se sometió a la consideración de los principales usuarios -Ministerio de la Vivienda y Urbanismo, Cámara Chilena de la Construcción, Colegio de Arquitectos- en lo concerniente a Vivienda- así como al Ministerio de Planificación y Cooperación (Mideplan), al Ministerio de Educación y otros organismos para las características sociales y educacionales.

Después de efectuar las revisiones de las propuestas consultadas, se desarrolló una Prueba de Cuestionario Censal entre agosto y septiembre de 2001, en terreno. Esta Prueba se aplicó en sectores de las comunas de Las Condes, Maipú, La Pintana, El Monte, en la Región Metropolitana y Padre Las Casas, en la Novena Región de La Araucanía, especialmente para observar el comportamiento frente a la pregunta sobre etnias. Para la Prueba se elaboraron dos cues-

tionarios y la metodología comprendía cinco instrumentos de medición:

- Aplicación de Cuestionarios censales, para la cual se replicó la situación censal, incluyendo censistas voluntarios, boletas censales y procesamiento
- Realización de focus group, con censistas y jefes de hogar que respondieron las preguntas de los cuestionarios en la prueba, con el objetivo de conocer los puntos de mayor dificultad de aplicación y lenguaje del cuestionario.
- Acompañamiento de censistas voluntarios por encuestadores expertos del INE, y registro de entrevistas mediante cintas magnéticas, para identificar los puntos de mayor conflicto en la toma de datos.
- Instrumento de medición del tiempo y la forma de distribución de él en la aplicación del cuestionario.
- Medición de registros con diferentes formatos de las preguntas de actividad laboral, por censistas tipo, mediante un estímulo audio visual.

En una segunda instancia, en la Prueba Censal realizada en 18 comunas del país el 10 de noviembre de 2001, orientada a evaluar la organización del operativo censal, también se aplicó el cuestionario. Se pudo observar en esa oportunidad su comportamiento en terreno, los tiempos de aplicación y las preguntas conflictivas, entre otras materias.

Las comunas seleccionadas a lo largo del país, fueron: Pozo al Monte, Tal-Tal, Vallenar, Vicuña, Santa María, Cartagena, Independencia, Ñuñoa, Pedro Aguirre Cerda, Colina, Paredones, Machalí, Parral, Nacimiento, Nueva Imperial, Paillaco, Cochrane y Punta Arenas.

A la luz de la información de las diferentes mediciones de la aplicación de cuestionarios diversos, una subcomisión nominada ad-hoc se abocó a la confección definitiva del Cuestionario del Censo 2002 de 36 preguntas.

Preguntas sobre Vivienda

Los datos sobre la Vivienda constituyen la primera parte del Cuestionario y permiten conocer:

- La cantidad y el tipo de viviendas: información sobre el "parque" de viviendas del país, las necesidades, estimar la demanda futura de ellas y además el déficit habitacional.
- Calidad de las viviendas y de vida de las personas: es posible obtener información sobre las viviendas y su cambio en el tiempo. Permite también establecer tipologías sobre el grado de recuperabilidad de ellas.
- Tenencia de la vivienda.
- Servicios básicos con que cuenta la población: alumbrado público, electricidad, agua potable, alcantarillado.
- Además, las preguntas sobre materiales de construcción, servicios básicos y equipamiento de la vivienda contribuyen a entregar antecedentes acerca de los cambios en la forma de vida de la población. Aporta datos respecto de cómo viven los habitantes de un país, los que se suman a la información sobre dónde viven.
- Proporcionan antecedentes que contribuyen a la elaboración de tipologías de hogares por comunas, distritos, zonas, manzanas y otros. Ejemplo: hogares en vivienda con hacinamiento; hogares en vivienda sin agua por cañería; hogares en vivienda sin alumbrado eléctrico; hogares en vivienda sin servicio higiénico.

Preguntas sobre el Hogar

Las preguntas incluidas en "Datos del Hogar" (de la N°12 a la N°16) permiten obtener antecedentes socioeconómicos del hogar a partir de ciertos bienes y servicios de los que disponen. Estos se complementan con los datos relacionados con la vivienda y la población. Son útiles tanto para políticas públicas como para decisiones de inversión o comercialización del sector privado.

Preguntas sobre las personas

La mayoría de las preguntas que se efectúan en los Censos de Población están referidas a cada una de las personas que habitan las viviendas y conforman los hogares. Éstas entregan la información básica sobre población. Por cada persona en el hogar debió ser llenada una página del Cuestionario. Estas preguntas constituyen el tercer bloque y buscan determinar las características demográficas, sociales y económicas de la población.

Las principales características que se obtienen del cuestionario son:

Características demográficas:

- Atributos personales como sexo, edad, estado civil o conyugal y relación de parentesco de los integrantes del hogar con el jefe o jefa de hogar, lugar de nacimiento y comuna de nacimiento.
- Lugar de presencia y de residencia habitual al momento del Censo.
- Migración: se obtiene a través del lugar de nacimiento, el de residencia en 1997 y en abril de 2002.
- Fecundidad: número de hijos nacidos vivos y fecha del último hijo nacido vivo.

Características sociales:

- Pertenencia a etnia
- Religión
- Discapacidad

Características educacionales:

- Alfabetismo y nivel educacional.

Características económicas:

- Situación ocupacional, lugar de trabajo, rama de actividad, categoría (empleador, empleado, trabajador por cuenta propia).

Cambios respecto a 1992

Los cambios que experimentó finalmente el Cuestionario del Censo 2002 apuntan a reflejar mejor la situación actual de los habitantes de Chile y sus viviendas, los estilos de vida, así como la realidad demográfica de principios del siglo XXI.

Vivienda:

- Ampliación de categorías en tipo de vivienda, separando "ruca" de "rancho, choza".
- Ampliación de categorías en los materiales de construcción de la vivienda particular.

Hogar:

- Se eliminó la consulta sobre vehículos de trabajo. Se incorporaron los vehículos "van" y la posibilidad "lancha, velero o bote".
- Se incorporaron nuevos artefactos y servicios como la TV cable y satelital; la secadora de ropa, el congelador, el computador y la conexión a Internet. Las respuestas permiten determinar el nivel de acceso de los hogares chilenos a la tecnología, a la información y los cambios experimentados desde 1992.

Personas:

- Se ampliaron las posibilidades de relaciones de parentesco con el jefe o jefa de hogar.
- A la vez, el aumento de la longevidad experimentado en las últimas décadas motivó que se decidiera incorporar la de más de 99 años.
- Se reformuló la pregunta referida a etnias. Este tema se había consultado por primera vez en el Censo de 1992. En esta oportunidad se dirigió a toda la población, sin límite de edad. Las alternativas de respuesta están basadas en la denominada Ley Indígena,³ a la vez que se ampliaron

³ La Ley 19.253, conocida como "Ley Indígena" fue publicada en el Diario Oficial el 5 de octubre de 1993

las posibilidades de pertenencia a las ocho etnias o pueblos originarios que reconoce la denominada Ley Indígena, la que establece que los censos de población deberán determinar la cantidad y características de estos grupos. Para la recolección de datos se usó el criterio de la autoidentificación.

- Se aumentaron también las alternativas de respuesta sobre religión, para dar cuenta

con más exactitud de las creencias religiosas de los habitantes de Chile.

- El Cuestionario del Censo 2002 incorporó, además, una pregunta completamente nueva: la consulta sobre el lugar donde estudia o trabaja la persona, lo que se considera de gran interés para decisiones en materia de obras públicas, transporte y desarrollo urbano de ciudades y comunas.

Recomendaciones Internacionales

Población

El punto V del informe "Principios y Recomendaciones para los Censos de Población y Habitación" de las Naciones Unidas⁴ se refiere específicamente a los temas que se investigan en los Censos de Población. Señala tres puntos básicos a saber:

- A. Factores que determinan la elección de los temas.
- B. Lista de temas.
- C. Definiciones y especificaciones de los temas.

Respecto al punto A estipula: Los temas sobre los cuales deberá reunirse información para cada persona deben determinarse mediante un examen equilibrado teniendo presente, en primer lugar, las necesidades del país (tanto nacionales como locales) que deberán ser satisfechas con los datos censales; en segundo lugar, el logro del máximo grado de comparabilidad internacional; tercero, la probable buena voluntad y habilidad de los informantes para proporcionar datos sobre los temas seleccionados y cuarto, los recursos disponibles para las tareas de empadronamiento, elaboración, tabulación, publicación y establecimiento de una base de datos, los cuales determinarán el alcance viable del censo.

Al seleccionar los tópicos, se recomienda se preste la debida atención a la eficacia de la continuidad histórica con el propósito de proporcionar las oportunidades de comparar los cambios ocurridos entre los censos. Sin embargo, se aconseja a los encargados que procuren no reunir información que ya no es necesaria, simplemente porque, por tradición, se obtenía en el pasado. En consecuencia, es preciso revisar con regularidad los temas que se investigan tradicionalmente y averiguar si son necesarios para las nuevas series.

En relación a la lista de temas, N.U. las ha agrupado en seis encabezamientos a saber: "Características

Geográficas y Migratorias", "Características de los Hogares", "Características Demográficas y Sociales", "Fecundidad y Mortalidad", "Características Educativas" y "Características Económicas".

Adopción de Normas sobre Población en el Censo 2002

Generalidades

Una vez definido él o los hogares dentro de una unidad de habitación (vivienda) y realizadas las preguntas correspondientes a la secciones "Vivienda y Datos del Hogar" (ver Volumen II), el Cuestionario Censal contuvo un recuadro que se denominó A. "PERSONAS QUE COMPONEN EL HOGAR".

El Censo chileno fue de "HECHO" o de "FACTO", vale decir, se debió empadronar a todas las personas en la vivienda donde durmieron la noche del censo, tuvieran o no residencia habitual en dicha vivienda.

El censista debía anotar el número de HOMBRES, de MUJERES y el TOTAL de personas que componían el hogar. Se le recordaba que a cada persona indicada, debía censarla en la Sección "E. PERSONAS EN EL HOGAR" para anotar las características de cada una de ellas, comenzando por el Jefe/a de hogar, esposo(a)/cónyuge, conviviente/pareja y así sucesivamente hasta completar todos los miembros del hogar.

El Cuestionario Censal fue un cuadernillo con capacidad para obtener datos individuales de 6 personas, con la mayoría de las preguntas precodificadas. Si el hogar sobrepasaba dicho número, se debía utilizar un segundo cuestionario, repitiendo el portafolio. N°, Vivienda, N° de hogar y rellenar el óvalo "Continúa" en la primera página del cuestionario.

⁴ N.U. Informes Estadísticos, Serie M, N° 67, N. York 1980.

En la sección E. Personas en el Hogar, se ordenaron las preguntas específicas dirigidas a la población. La secuencia fue lógica, vale decir, aquellas dirigidas para todas las personas (7); para todas las personas de 5 años y más (3); para todas las personas de 15 años y más (7), y finalmente, para todas las mujeres de 15 años y más (3). Total 20 preguntas que, aunque no en el mismo orden mencionado en las recomendaciones de las Naciones Unidas – fundamentalmente por los cortes de edad – estuvieron orientadas a captar las características de las personas en relación a los hogares y de la población en lo referente a: movimientos migratorios, demográficos y sociales, educacionales, económicas, de traslado y de fecundidad.

La unidad de empadronamiento fue el hogar. Este se utilizó como marco general para identificar a las personas. Se registró primero al Jefe o Jefa del hogar y luego a sus restantes miembros por la relación de parentesco con éste, de acuerdo a un ordenamiento previamente establecido.

Vivienda y Hogar

Adopción de Normas sobre Hogar y Vivienda en el Censo 2002

Generalidades

Las recomendaciones internacionales estipulan claramente los temas que debe incluir un censo de habitación y la forma de obtener la información relativa a dichos temas. Uno de los aspectos esenciales es el referente a las unidades de enumeración que se utilizan para reunir los datos relativos a los temas decididos por cada país.

Se señala que, en la realización de un censo de habitación (vivienda) existen tres unidades básicas de enumeración, a saber: edificio, locales de habitación, hogares.

Una unidad de enumeración es aquella a la que se refieren los datos reunidos, así por ejemplo, los datos que se solicitan acerca del total de piezas, se refiere al número de piezas en los locales de habitación; por lo tanto el *local de habitación* pasa a ser la unidad de enumeración para el tema relativo al número de piezas. Los datos recogidos sobre equipamiento se refieren a los artefactos de que disponen los hogares; por

consecuente, la unidad de enumeración para el equipamiento es el *hogar*. El material de construcción de techos, muros y pisos se refiere al material de construcción donde están ubicados los locales de habitación; por lo tanto el *edificio* es la unidad de enumeración para este tema.

Sobre la base de las recomendaciones antes citadas, a continuación se transcriben los conceptos de las tres unidades básicas de enumeración estipulada por las Naciones Unidas.

Edificio

Es cualquier estructura independiente que se sostiene libremente sobre sí misma y que incluye una o más piezas u otros espacios, cubierto por un techo, encerrado generalmente por paredes exteriores o paredes divisorias (Ej.: medianeras de casas en hileras) que llegan desde los cimientos hasta el techo.

Un edificio se puede utilizar o destinar a fines residenciales, comerciales o industriales, a la prestación de determinados servicios. Así puede ser una fábrica, una tienda, una vivienda separadas, un edificio de departamento, un almacén, un garage, un granero, etc.

Un edificio puede tener varios locales de habitación, como en el caso de un edificio de departamentos; puede coincidir con un solo local de habitación separado, o puede ser sólo una parte del local de habitación, por ej.: una pieza separada destinada claramente a ser utilizada como parte del local de habitación.

Por edificio permanente se entiende una estructura de la que se pueda esperar que mantenga su estabilidad durante 10 años o más años.

Locales de habitación

Son lugares de alojamiento estructuralmente separados e independientes. Pueden a) haber sido construidos, edificados, modificados o reparados para ser habitados por seres humanos, siempre y cuando estén habitados en el momento del censo. Si en ese momento están siendo utilizados para otros fines, no se les considera lugares de alojamiento; y/o b) aunque no estén

destinados a ser habitados **lo estén** realmente en el momento del censo. Este concepto se refiere tanto a las unidades de habitación, como a los locales habitación distintos de las unidades de habitación.

Normalmente la reunión de información respecto a las unidades de habitación se considera de vital importancia en un censo de vivienda ya que en ellas vive permanentemente la mayoría de la población. Es más, las unidades de habitación están ocupadas por los hogares y los programas de vivienda, precisamente, se ocupan de proveer de alojamiento a los hogares.

Una clasificación adecuada de los locales de habitación permite el análisis de las condiciones de vivienda basada en datos censales.

Unidad de habitación

Lugar de habitación separado o independiente destinado a ser habitado por un solo hogar o bien, **no** destinado a ser habitado, pero ocupado como local de habitación por un hogar en el momento del censo. Puede encontrarse **desocupada** o bien **ocupada** por uno o más hogares o por una parte del hogar.

Locales de habitación distintos de las Unidades de Habitación

Lugares de alojamiento estructuralmente separados e independientes están destinados a ser habitados por grandes grupos de personas o por diversos hogares y que están ocupados en el momento del censo.

Los criterios establecidos para identificarlos no son siempre fáciles de aplicar y, a veces es difícil para el empadronador decidir si un local de habitación debe clasificarse como unidad de habitación o no, especialmente en el caso de un edificio ocupado por varios hogares.

Hogar

El concepto de hogar depende de las disposiciones adoptadas por las personas –individualmente o en grupos– para abastecerse de alimentos y de otras cosas esenciales para vivir. De acuerdo a esta distinción un hogar puede ser *particular* o bien *colectivo*.

Los hogares ocupan generalmente toda una unidad de habitación, parte de ella o bien, más de una unidad. También se les puede encontrar viviendo en campamentos, pensiones, hoteles, instituciones o bien puede que no tengan vivienda. De los conceptos antes enunciados se adaptaron y adoptaron las siguientes definiciones, tanto para los locales de habitación destinados a unidades de habitación y que en Chile identifican a las *viviendas particulares*, como para aquellos distintos de las unidades de habitación y que conforman las denominadas viviendas colectivas. Por otra parte, sólo para el levantamiento del **precenso** o conteo previo de viviendas y de personas, se definió, entre otros el concepto de *edificio* como toda construcción que constituye un recinto estructuralmente independiente o separado, destinado o utilizado para fines de habitación, comercio, industria, servicio, etc. Pudiendo tener simultáneamente uno o más usos.

Vivienda

Es todo edificio construido, convertido o dispuesto para el alojamiento permanente o temporal de personas, y cualquier clase de albergue, fijo o móvil, ocupado como lugar de residencia habitual.

Las viviendas se clasifican en *particulares* o *colectivas*, según el tipo de hogar que las habite.

**CENSO 2002
RESULTADOS**

**Volumen II
Personas, Viviendas
y Hogares
País - Región**

Características de la Vivienda

Vivienda

La presentación del siguiente capítulo contempla la información consultada en las preguntas de la sección B del Cuestionario. Se elaboraron diez cuadros que conjugan dos miradas analíticas: por una parte los datos sobre las características de las viviendas particulares: materiales de construcción, disponibilidad de espacios, de servicios básicos y, por otra, las características socio-demográficas de las personas que habitan los distintos tipos de viviendas, particulares o colectivas.

Se consideró relevante destacar las características climáticas y geográficas diversas del país. Por eso, las viviendas particulares se describen según cada región y sus áreas urbana y rural. Las viviendas se caracterizan por condición de ocupación, tenencia, materiales predominantes, disponibilidad de servicios básicos, distribución del número de piezas y su uso, entre otros factores.

Con estos datos, es posible elaborar información sobre una gran gama de temas tales como:

- Diagnósticos sobre déficit habitacional.
- Indicadores de calidad de la vivienda.
- Calidad de vida según disponibilidad de los servicios básicos, propiedad de la vivienda, disponibilidad de ducha, entre otros.

Los dos primeros cuadros permiten conocer los distintos tipos de vivienda en que vive la gente en Chile. Una primera clasificación distingue las viviendas particulares y las colectivas. Las particulares constituyen la mayor parte de las viviendas y en ellas se alberga la gran mayoría de la población.

La segunda clasificación busca conocer la cantidad de viviendas particulares que están en condiciones de ser ocupadas y precisar, si al momento del Censo 2002, estaban ocupadas o desocupadas. Ambos cuadros presentan información a nivel geográfico de regiones y país.

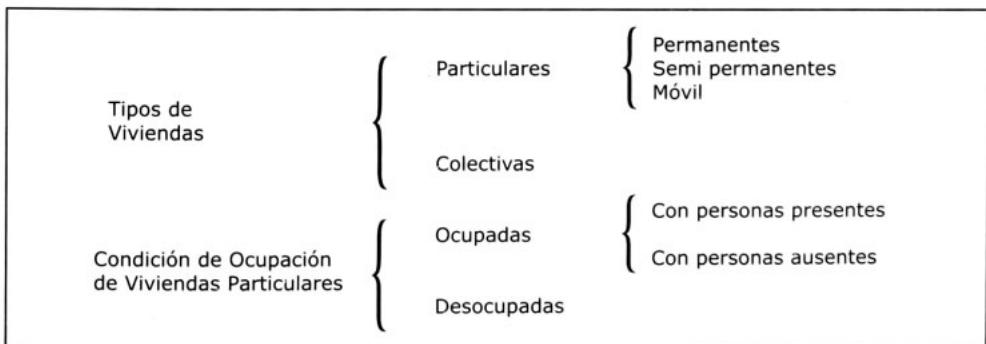

En el cuadro 10.3 se muestra la cantidad de personas que viven en las viviendas particulares. Las viviendas se clasifican en permanentes, semi-permanentes y móvil, y al

interior de cada una de estas categorías se distinguen los tipos de viviendas. Esta información, también, se presenta a nivel de regiones y del país.

Viviendas Particulares	Permanentes	{ Casa Departamento en edificio Pieza en casa antigua
	Semi permanentes	{ Mejora Mediagua Rancho Ruca
	Móvil	{ Carpa Vagón Conteiner Bote Lancha

En el caso de las viviendas ocupadas y con personas presentes se consultó por la propiedad

o tenencia de la vivienda por parte de sus moradores. Las alternativas fueron:

Tenencia de la vivienda Particular	{ Propia (pagada totalmente) Propia (pagando a plazos) Arrendada Cedida por trabajo o servicio Gratuita
------------------------------------	---

El cuadro 10.4 indica el material de construcción predominante. A través de esta información, se pretende discriminar entre las distintas viviendas en función de los materiales de construcción más usados en cada vivienda. El conocimiento de los

materiales que predominan aporta antecedentes sobre calidad de la vivienda y califica las condiciones de habitabilidad de ellas. El cuadro muestra los datos regionales y del país.

Materiales de Construcción Predominantes	Paredes Exteriores	{ Hormigón armado, piedra, ladrillo, paneles estructurales, bloque, madera o tabique forrado, internit, adobe, barro empajado, desechos.
	Cubierta del Techo	{ Tejas, tejuela, losa de hormigón, zinc, pizarreño, fibra de vidrio / femocolor, fonolita, paja embarrada, desechos.
	Piso	{ Parquet, baldosín cerámico, entablado, alfombra muro a muro, baldosas de cemento, plásticos, ladrillo, radier, tierra.

El cuadro 10.5 muestra la cantidad de personas por tipo de vivienda distribuidas según origen y

disponibilidad de luz y agua, en todas las regiones y en el país.

Origen y disponibilidad	}	Alumbrado eléctrico	}	Red pública
				Generador propio
				Placa solar
		Agua	}	Red pública
				Pozo o noria
				Río, vertiente, estero

El Cuestionario complementa las respuestas sobre el origen del agua con las obtenidas en otra pregunta que permite diferenciar las viviendas que tienen agua por cañería de aquéllas que la obtienen por otros medios. A su vez,

respecto de las viviendas que tienen agua por cañería, se puede conocer separadamente cuántas de ellas tienen cañería dentro de la vivienda, y cuántas fuera de ella pero dentro del sitio.

Disponibilidad de Agua	}	Con cañería	}	Dentro de la vivienda
				Fuera de la vivienda
		Sin cañería		

Los datos del cuadro 10.7, muestran la cantidad de personas por tipo de vivienda que tienen servicio higiénico, eliminación de aguas

servidas y ducha. Permite aproximarse a las condiciones de salubridad y de higiene de la población.

Servicio higiénico	}	Es o está conectado	}	A alcantarillado
				Fosa séptica
				Cajón sobre pozo negro
		Químico		Cajón sobre acequia o canal
		No tiene Servicio Higiénico		

Indique cuantas duchas tiene esta vivienda	}	1
		2
		.
		.
		5 ó más
		No tiene ducha

El cuadro, 10.8, muestra el número de piezas y la disponibilidad de cocina por tipo de vivienda. Además, se consulta sobre la pieza de trabajo. La información permite discriminar las viviendas en cuanto a número de piezas, medir las condiciones

de vida y analizar los niveles de ocupación de los espacios disponibles en las unidades de habitación. Al cruzarla con la de población, permite calcular el grado de hacinamiento en que se encuentran los hogares del país.

Uso de la piezas
(1 a 10)

{ dormitorio
living - comedor
living
comedor
cocina
trabajo remunerado
estudio
otro uso

El cuadro 10.9 informa sobre el número de hogares por tipo de vivienda. Una vivienda puede tener más de un hogar. Esta información

puede indicar problemas de hacinamiento, por lo tanto es de especial relevancia en los análisis sociales.

Vivienda

{ 1 hogar
2, 3 ó 4 más

CUADRO 10.1: TOTAL DE VIVIENDAS, POR CONDICION DE OCUPACION, SEGUN REGION, AREA URBANA-RURAL Y TIPO DE VIVIENDA.

REGION, AREA URBANA-RURAL Y TIPO DE VIVIENDA	Total de viviendas	OCUPADAS			DESOCUPADAS
		Total	Personas presentes	Personas ausentes	
TOTAL PAIS					
Urbana y Rural	4.399.952	3.976.071	3.915.963	60.108	423.881
Casa	3.594.560	3.261.849	3.225.479	36.370	332.711
Departamento en edificio	552.678	486.293	467.988	18.305	66.385
Piezas en casa antigua o en conventillo	52.683	50.823	50.350	473	1.860
Mejora, mediagua	140.472	129.979	129.045	934	10.493
Rancho, choza	17.024	12.296	12.100	196	4.728
Ruca	363	350	350	0	13
Móvil (carpa,vagón,container,bote,lancha)	1.819	1.610	1.591	19	209
Otro tipo de vivienda particular	21.223	13.742	12.545	1.197	7.481
Colectiva	19.130	19.129	16.515	2.614	1
Urbana	3.739.148	3.426.442	3.372.965	53.477	312.706
Casa	3.000.419	2.766.870	2.735.963	30.907	233.549
Departamento en edificio	551.668	485.826	467.541	18.285	65.842
Piezas en casa antigua o en conventillo	46.002	44.576	44.133	443	1.426
Mejora, mediagua	101.648	96.618	95.956	662	5.030
Rancho, choza	5.040	4.308	4.240	68	732
Ruca	0	0	0	0	0
Móvil (carpa,vagón,container,bote,lancha)	1.095	1.000	989	11	95
Otro tipo de vivienda particular	18.057	12.026	10.912	1.114	6.031
Colectiva	15.219	15.218	13.231	1.987	1
Rural	660.804	549.629	542.998	6.631	111.175
Casa	594.141	494.979	489.516	5.463	99.162
Departamento en edificio	1.010	467	447	20	543
Piezas en casa antigua o en conventillo	6.681	6.247	6.217	30	434
Mejora, mediagua	38.824	33.361	33.089	272	5.463
Rancho, choza	11.984	7.988	7.860	128	3.996
Ruca	363	350	350	0	13
Móvil (carpa,vagón,container,bote,lancha)	724	610	602	8	114
Otro tipo de vivienda particular	3.166	1.716	1.633	83	1.450
Colectiva	3.911	3.911	3.284	627	0

CUADRO 10.1: TOTAL DE VIVIENDAS, POR CONDICION DE OCUPACION, SEGUN REGION, AREA URBANA-RURAL Y TIPO DE VIVIENDA.

REGION, AREA URBANA-RURAL Y TIPO DE VIVIENDA	Total de viviendas	OCUPADAS			DESOCUPADAS
		Total	Personas presentes	Personas ausentes	
01 Región de Tarapacá					
Urbana y Rural	123.722	105.650	103.331	2.319	18.072
Casa	95.072	83.023	81.531	1.492	12.049
Departamento en edificio	14.174	11.546	11.044	502	2.628
Piezas en casa antigua o en conventillo	2.327	2.106	2.076	30	221
Mejora, mediagua	7.720	6.269	6.164	105	1.451
Rancho, choza	2.481	1.031	978	53	1.450
Ruca	0	0	0	0	0
Móvil (carpa,vagón,container,bote,lancha)	144	125	125	0	19
Otro tipo de vivienda particular	958	704	627	77	254
Colectiva	846	846	786	60	0
Urbana	111.734	99.161	97.180	1.981	12.573
Casa	88.233	79.090	77.822	1.268	9.143
Departamento en edificio	14.171	11.543	11.041	502	2.628
Piezas en casa antigua o en conventillo	2.155	1.953	1.925	28	202
Mejora, mediagua	5.295	4.947	4.878	69	348
Rancho, choza	293	249	242	7	44
Ruca	0	0	0	0	0
Móvil (carpa,vagón,container,bote,lancha)	105	102	102	0	3
Otro tipo de vivienda particular	818	613	540	73	205
Colectiva	664	664	630	34	0
Rural	11.988	6.489	6.151	338	5.499
Casa	6.839	3.933	3.709	224	2.906
Departamento en edificio	3	3	3	0	0
Piezas en casa antigua o en conventillo	172	153	151	2	19
Mejora, mediagua	2.425	1.322	1.286	36	1.103
Rancho, choza	2.188	782	736	46	1.406
Ruca	0	0	0	0	0
Móvil (carpa,vagón,container,bote,lancha)	39	23	23	0	16
Otro tipo de vivienda particular	140	91	87	4	49
Colectiva	182	182	156	26	0

CUADRO 10.1: TOTAL DE VIVIENDAS, POR CONDICION DE OCUPACION, SEGUN REGION, AREA URBANA-RURAL Y TIPO DE VIVIENDA.

REGION, AREA URBANA-RURAL Y TIPO DE VIVIENDA	Total de viviendas	OCUPADAS			DESOCUPADAS
		Total	Personas presentes	Personas ausentes	
02 Región de Antofagasta					
Urbana y Rural	126.882	115.240	112.709	2.531	11.642
Casa	107.587	98.612	96.998	1.614	8.975
Departamento en edificio	11.925	10.757	10.227	530	1.168
Piezas en casa antigua o en conventillo	1.882	1.668	1.624	44	214
Mejora, mediagua	2.206	1.912	1.837	75	294
Rancho, choza	529	314	303	11	215
Ruca	0	0	0	0	0
Móvil (carpa,vagón,container,bote,lancha)	161	150	148	2	11
Otro tipo de vivienda particular	1.453	688	594	94	765
Colectiva	1.139	1.139	978	161	0
Urbana	122.086	112.698	110.351	2.347	9.388
Casa	104.011	96.826	95.312	1.514	7.185
Departamento en edificio	11.922	10.755	10.225	530	1.167
Piezas en casa antigua o en conventillo	1.839	1.633	1.589	44	206
Mejora, mediagua	1.685	1.605	1.575	30	80
Rancho, choza	196	178	176	2	18
Ruca	0	0	0	0	0
Móvil (carpa,vagón,container,bote,lancha)	105	99	99	0	6
Otro tipo de vivienda particular	1.379	653	563	90	726
Colectiva	949	949	812	137	0
Rural	4.796	2.542	2.358	184	2.254
Casa	3.576	1.786	1.686	100	1.790
Departamento en edificio	3	2	2	0	1
Piezas en casa antigua o en conventillo	43	35	35	0	8
Mejora, mediagua	521	307	262	45	214
Rancho, choza	333	136	127	9	197
Ruca	0	0	0	0	0
Móvil (carpa,vagón,container,bote,lancha)	56	51	49	2	5
Otro tipo de vivienda particular	74	35	31	4	39
Colectiva	190	190	166	24	0

CUADRO 10.1: TOTAL DE VIVIENDAS, POR CONDICION DE OCUPACION, SEGUN REGION, AREA URBANA-RURAL Y TIPO DE VIVIENDA.

REGION, AREA URBANA-RURAL Y TIPO DE VIVIENDA	Total de viviendas	OCUPADAS			DESOCUPADAS
		Total	Personas presentes	Personas ausentes	
03 Región de Atacama					
Urbana y Rural	79.012	67.180	66.090	1.090	11.832
Casa	69.522	60.300	59.444	856	9.222
Departamento en edificio	2.131	1.844	1.736	108	287
Piezas en casa antigua o en conventillo	842	759	751	8	83
Mejora, mediagua	4.067	2.611	2.572	39	1.456
Rancho, choza	1.129	658	646	12	471
Ruca	0	0	0	0	0
Móvil (carpa,vagón,container,bote,lancha)	119	117	114	3	2
Otro tipo de vivienda particular	655	344	318	26	311
Colectiva	547	547	509	38	0
Urbana	70.190	61.140	60.137	1.003	9.050
Casa	63.424	55.992	55.179	813	7.432
Departamento en edificio	2.126	1.840	1.732	108	286
Piezas en casa antigua o en conventillo	620	598	591	7	22
Mejora, mediagua	2.744	1.810	1.790	20	934
Rancho, choza	283	193	190	3	90
Ruca	0	0	0	0	0
Móvil (carpa,vagón,container,bote,lancha)	70	70	70	0	0
Otro tipo de vivienda particular	581	295	269	26	286
Colectiva	342	342	316	26	0
Rural	8.822	6.040	5.953	87	2.782
Casa	6.098	4.308	4.265	43	1.790
Departamento en edificio	5	4	4	0	1
Piezas en casa antigua o en conventillo	222	161	160	1	61
Mejora, mediagua	1.323	801	782	19	522
Rancho, choza	846	465	456	9	381
Ruca	0	0	0	0	0
Móvil (carpa,vagón,container,bote,lancha)	49	47	44	3	2
Otro tipo de vivienda particular	74	49	49	0	25
Colectiva	205	205	193	12	0

CUADRO 10.1: TOTAL DE VIVIENDAS, POR CONDICION DE OCUPACION, SEGUN REGION, AREA URBANA-RURAL Y TIPO DE VIVIENDA.

REGION, AREA URBANA-RURAL Y TIPO DE VIVIENDA	Total de viviendas	OCUPADAS			DESOCUPADAS
		Total	Personas presentes	Personas ausentes	
04 Región de Coquimbo					
Urbana y Rural	192.587	163.010	160.335	2.675	29.577
Casa	173.725	148.719	146.515	2.204	25.006
Departamento en edificio	5.631	3.159	3.057	102	2.472
Piezas en casa antigua o en conventillo	1.395	1.299	1.289	10	96
Mejora, mediagua	8.079	7.060	7.015	45	1.019
Rancho, choza	1.573	967	950	17	606
Ruca	0	0	0	0	0
Móvil (carpa,vagón,container,bote,lancha)	157	149	147	2	8
Otro tipo de vivienda particular	1.047	677	605	72	370
Colectiva	980	980	757	223	0
Urbana	143.885	125.003	122.759	2.244	18.882
Casa	133.071	116.945	115.054	1.891	16.126
Departamento en edificio	5.402	3.143	3.043	100	2.259
Piezas en casa antigua o en conventillo	810	790	784	6	20
Mejora, mediagua	2.833	2.619	2.602	17	214
Rancho, choza	217	174	170	4	43
Ruca	0	0	0	0	0
Móvil (carpa,vagón,container,bote,lancha)	64	64	63	1	0
Otro tipo de vivienda particular	745	525	465	60	220
Colectiva	743	743	578	165	0
Rural	48.702	38.007	37.576	431	10.695
Casa	40.654	31.774	31.461	313	8.880
Departamento en edificio	229	16	14	2	213
Piezas en casa antigua o en conventillo	585	509	505	4	76
Mejora, mediagua	5.246	4.441	4.413	28	805
Rancho, choza	1.356	793	780	13	563
Ruca	0	0	0	0	0
Móvil (carpa,vagón,container,bote,lancha)	93	85	84	1	8
Otro tipo de vivienda particular	302	152	140	12	150
Colectiva	237	237	179	58	0

CUADRO 10.1: TOTAL DE VIVIENDAS, POR CONDICION DE OCUPACION, SEGUN REGION, AREA URBANA-RURAL Y TIPO DE VIVIENDA.

REGION, AREA URBANA-RURAL Y TIPO DE VIVIENDA	Total de viviendas	OCUPADAS			DESOCUPADAS
		Total	Personas presentes	Personas ausentes	
05 Región de Valparaíso					
Urbana y Rural	532.641	436.901	425.218	11.683	95.740
Casa	423.249	348.946	343.055	5.891	74.303
Departamento en edificio	83.444	65.059	60.273	4.786	18.385
Piezas en casa antigua o en conventillo	4.164	3.946	3.894	52	218
Mejora, mediagua	15.353	13.859	13.698	161	1.494
Rancho, choza	1.332	955	940	15	377
Ruca	0	0	0	0	0
Móvil (carpa,vagón,container,bote,lancha)	219	157	156	1	62
Otro tipo de vivienda particular	2.195	1.294	1.112	182	901
Colectiva	2.685	2.685	2.090	595	0
Urbana	489.120	401.342	390.224	11.118	87.778
Casa	384.424	317.483	312.065	5.418	66.941
Departamento en edificio	83.347	64.996	60.223	4.773	18.351
Piezas en casa antigua o en conventillo	3.736	3.540	3.490	50	196
Mejora, mediagua	12.214	11.052	10.907	145	1.162
Rancho, choza	822	589	577	12	233
Ruca	0	0	0	0	0
Móvil (carpa,vagón,container,bote,lancha)	160	109	109	0	51
Otro tipo de vivienda particular	2.017	1.173	997	176	844
Colectiva	2.400	2.400	1.856	544	0
Rural	43.521	35.559	34.994	565	7.962
Casa	38.825	31.463	30.990	473	7.362
Departamento en edificio	97	63	50	13	34
Piezas en casa antigua o en conventillo	428	406	404	2	22
Mejora, mediagua	3.139	2.807	2.791	16	332
Rancho, choza	510	366	363	3	144
Ruca	0	0	0	0	0
Móvil (carpa,vagón,container,bote,lancha)	59	48	47	1	11
Otro tipo de vivienda particular	178	121	115	6	57
Colectiva	285	285	234	51	0

CUADRO 10.1: TOTAL DE VIVIENDAS, POR CONDICION DE OCUPACION, SEGUN REGION, AREA URBANA-RURAL Y TIPO DE VIVIENDA.

REGION, AREA URBANA-RURAL Y TIPO DE VIVIENDA	Total de viviendas	OCUPADAS			DESOCUPADAS
		Total	Personas presentes	Personas ausentes	
06 Región del Libertador General Bernardo O'Higgins					
Urbana y Rural	232.930	205.650	203.947	1.703	27.280
Casa	198.951	174.548	173.370	1.178	24.403
Departamento en edificio	18.819	17.121	16.785	336	1.698
Piezas en casa antigua o en conventillo	2.823	2.732	2.720	12	91
Mejora, mediagua	9.189	8.589	8.564	25	600
Rancho, choza	1.425	1.181	1.168	13	244
Ruca	0	0	0	0	0
Móvil (carpa,vagón,container,bote,lancha)	145	136	136	0	9
Otro tipo de vivienda particular	796	561	520	41	235
Colectiva	782	782	684	98	0
Urbana	162.545	146.020	144.713	1.307	16.525
Casa	135.618	121.323	120.467	856	14.295
Departamento en edificio	18.785	17.089	16.754	335	1.696
Piezas en casa antigua o en conventillo	1.735	1.685	1.679	6	50
Mejora, mediagua	4.705	4.458	4.445	13	247
Rancho, choza	474	405	401	4	69
Ruca	0	0	0	0	0
Móvil (carpa,vagón,container,bote,lancha)	94	92	92	0	2
Otro tipo de vivienda particular	563	397	362	35	166
Colectiva	571	571	513	58	0
Rural	70.385	59.630	59.234	396	10.755
Casa	63.333	53.225	52.903	322	10.108
Departamento en edificio	34	32	31	1	2
Piezas en casa antigua o en conventillo	1.088	1.047	1.041	6	41
Mejora, mediagua	4.484	4.131	4.119	12	353
Rancho, choza	951	776	767	9	175
Ruca	0	0	0	0	0
Móvil (carpa,vagón,container,bote,lancha)	51	44	44	0	7
Otro tipo de vivienda particular	233	164	158	6	69
Colectiva	211	211	171	40	0

CUADRO 10.1: TOTAL DE VIVIENDAS, POR CONDICION DE OCUPACION, SEGUN REGION, AREA URBANA-RURAL Y TIPO DE VIVIENDA.

REGION, AREA URBANA-RURAL Y TIPO DE VIVIENDA	Total de viviendas	OCUPADAS			DESOCUPADAS
		Total	Personas presentes	Personas ausentes	
07 Región del Maule					
Urbana y Rural	278.192	243.348	241.075	2.273	34.844
Casa	251.102	219.488	217.677	1.811	31.614
Departamento en edificio	8.357	7.323	7.117	206	1.034
Piezas en casa antigua o en conventillo	3.682	3.541	3.528	13	141
Mejora, mediagua	10.296	9.539	9.500	39	757
Rancho, choza	1.853	1.501	1.490	11	352
Ruca	0	0	0	0	0
Móvil (carpa,vagón,container,bote,lancha)	130	122	121	1	8
Otro tipo de vivienda particular	1.611	673	636	37	938
Colectiva	1.161	1.161	1.006	155	0
Urbana	181.067	161.755	160.072	1.683	19.312
Casa	163.141	145.821	144.480	1.341	17.320
Departamento en edificio	8.249	7.221	7.015	206	1.028
Piezas en casa antigua o en conventillo	2.130	2.075	2.068	7	55
Mejora, mediagua	5.225	4.969	4.948	21	256
Rancho, choza	406	353	352	1	53
Ruca	0	0	0	0	0
Móvil (carpa,vagón,container,bote,lancha)	79	76	75	1	3
Otro tipo de vivienda particular	1.055	458	426	32	597
Colectiva	782	782	708	74	0
Rural	97.125	81.593	81.003	590	15.532
Casa	87.961	73.667	73.197	470	14.294
Departamento en edificio	108	102	102	0	6
Piezas en casa antigua o en conventillo	1.552	1.466	1.460	6	86
Mejora, mediagua	5.071	4.570	4.552	18	501
Rancho, choza	1.447	1.148	1.138	10	299
Ruca	0	0	0	0	0
Móvil (carpa,vagón,container,bote,lancha)	51	46	46	0	5
Otro tipo de vivienda particular	556	215	210	5	341
Colectiva	379	379	298	81	0

CUADRO 10.1: TOTAL DE VIVIENDAS, POR CONDICION DE OCUPACION, SEGUN REGION, AREA URBANA-RURAL Y TIPO DE VIVIENDA.

REGION, AREA URBANA-RURAL Y TIPO DE VIVIENDA	Total de viviendas	OCUPADAS			DESOCUPADAS
		Total	Personas presentes	Personas ausentes	
08 Región del Biobío					
Urbana y Rural	531.385	486.875	482.726	4.149	44.510
Casa	468.397	429.671	426.658	3.013	38.726
Departamento en edificio	32.294	28.900	28.133	767	3.394
Piezas en casa antigua o en conventillo	7.227	7.048	7.006	42	179
Mejora, mediagua	16.644	15.675	15.604	71	969
Rancho, choza	2.641	2.250	2.234	16	391
Ruca	45	41	41	0	4
Móvil (carpa,vagón,container,bote,lancha)	157	137	135	2	20
Otro tipo de vivienda particular	2.069	1.242	1.168	74	827
Colectiva	1.911	1.911	1.747	164	0
Urbana	424.615	396.191	392.874	3.317	28.424
Casa	370.186	346.300	344.033	2.267	23.886
Departamento en edificio	32.097	28.866	28.100	766	3.231
Piezas en casa antigua o en conventillo	6.130	6.015	5.975	40	115
Mejora, mediagua	12.048	11.535	11.485	50	513
Rancho, choza	866	796	782	14	70
Ruca	0	0	0	0	0
Móvil (carpa,vagón,container,bote,lancha)	111	98	96	2	13
Otro tipo de vivienda particular	1.638	1.042	976	66	596
Colectiva	1.539	1.539	1.427	112	0
Rural	106.770	90.684	89.852	832	16.086
Casa	98.211	83.371	82.625	746	14.840
Departamento en edificio	197	34	33	1	163
Piezas en casa antigua o en conventillo	1.097	1.033	1.031	2	64
Mejora, mediagua	4.596	4.140	4.119	21	456
Rancho, choza	1.775	1.454	1.452	2	321
Ruca	45	41	41	0	4
Móvil (carpa,vagón,container,bote,lancha)	46	39	39	0	7
Otro tipo de vivienda particular	431	200	192	8	231
Colectiva	372	372	320	52	0

CUADRO 10.1: TOTAL DE VIVIENDAS, POR CONDICION DE OCUPACION, SEGUN REGION, AREA URBANA-RURAL Y TIPO DE VIVIENDA.

REGION, AREA URBANA-RURAL Y TIPO DE VIVIENDA	Total de viviendas	OCUPADAS			DESOCUPADAS
		Total	Personas presentes	Personas ausentes	
09 Región de la Araucanía					
Urbana y Rural	259.939	234.106	230.775	3.331	25.833
Casa	235.886	212.628	209.912	2.716	23.258
Departamento en edificio	8.559	7.140	6.854	286	1.419
Piezas en casa antigua o en conventillo	2.284	2.213	2.194	19	71
Mejora, mediagua	8.813	8.296	8.228	68	517
Rancho, choza	1.317	1.158	1.148	10	159
Ruca	309	300	300	0	9
Móvil (carpa,vagón,container,bote,lancha)	75	69	69	0	6
Otro tipo de vivienda particular	1.339	945	878	67	394
Colectiva	1.357	1.357	1.192	165	0
Urbana	170.577	156.877	154.284	2.593	13.700
Casa	152.653	140.927	138.854	2.073	11.726
Departamento en edificio	8.477	7.111	6.827	284	1.366
Piezas en casa antigua o en conventillo	1.895	1.843	1.825	18	52
Mejora, mediagua	5.164	4.939	4.890	49	225
Rancho, choza	309	272	269	3	37
Ruca	0	0	0	0	0
Móvil (carpa,vagón,container,bote,lancha)	40	37	37	0	3
Otro tipo de vivienda particular	1.055	764	708	56	291
Colectiva	984	984	874	110	0
Rural	89.362	77.229	76.491	738	12.133
Casa	83.233	71.701	71.058	643	11.532
Departamento en edificio	82	29	27	2	53
Piezas en casa antigua o en conventillo	389	370	369	1	19
Mejora, mediagua	3.649	3.357	3.338	19	292
Rancho, choza	1.008	886	879	7	122
Ruca	309	300	300	0	9
Móvil (carpa,vagón,container,bote,lancha)	35	32	32	0	3
Otro tipo de vivienda particular	284	181	170	11	103
Colectiva	373	373	318	55	0

CUADRO 10.1: TOTAL DE VIVIENDAS, POR CONDICION DE OCUPACION, SEGUN REGION, AREA URBANA-RURAL Y TIPO DE VIVIENDA.

REGION, AREA URBANA-RURAL Y TIPO DE VIVIENDA	Total de viviendas	OCUPADAS			DESOCUPADAS
		Total	Personas presentes	Personas ausentes	
10 Región de Los Lagos					
Urbana y Rural	320.423	290.954	286.361	4.593	29.469
Casa	291.562	264.465	260.795	3.670	27.097
Departamento en edificio	9.649	8.764	8.289	475	885
Piezas en casa antigua o en conventillo	2.314	2.267	2.244	23	47
Mejora, mediagua	11.962	11.183	11.094	89	779
Rancho, choza	847	715	699	16	132
Ruca	9	9	9	0	0
Móvil (carpa,vagón,container,bote,lancha)	119	113	113	0	6
Otro tipo de vivienda particular	1.786	1.263	1.187	76	523
Colectiva	2.175	2.175	1.931	244	0
Urbana	209.009	194.935	191.738	3.197	14.074
Casa	186.942	174.395	171.913	2.482	12.547
Departamento en edificio	9.483	8.615	8.140	475	868
Piezas en casa antigua o en conventillo	1.882	1.843	1.825	18	39
Mejora, mediagua	7.829	7.520	7.457	63	309
Rancho, choza	149	139	133	6	10
Ruca	0	0	0	0	0
Móvil (carpa,vagón,container,bote,lancha)	39	38	38	0	1
Otro tipo de vivienda particular	1.249	949	892	57	300
Colectiva	1.436	1.436	1.340	96	0
Rural	111.414	96.019	94.623	1.396	15.395
Casa	104.620	90.070	88.882	1.188	14.550
Departamento en edificio	166	149	149	0	17
Piezas en casa antigua o en conventillo	432	424	419	5	8
Mejora, mediagua	4.133	3.663	3.637	26	470
Rancho, choza	698	576	566	10	122
Ruca	9	9	9	0	0
Móvil (carpa,vagón,container,bote,lancha)	80	75	75	0	5
Otro tipo de vivienda particular	537	314	295	19	223
Colectiva	739	739	591	148	0

CUADRO 10.1: TOTAL DE VIVIENDAS, POR CONDICION DE OCUPACION, SEGUN REGION, AREA URBANA-RURAL Y TIPO DE VIVIENDA.

REGION, AREA URBANA-RURAL Y TIPO DE VIVIENDA	Total de viviendas	OCUPADAS			DESOCUPADAS
		Total	Personas presentes	Personas ausentes	
11 Región de Aisén del General Carlos Ibáñez del Campo					
Urbana y Rural	30.012	26.229	25.341	888	3.783
Casa	27.517	24.037	23.248	789	3.480
Departamento en edificio	363	326	311	15	37
Piezas en casa antigua o en conventillo	237	223	222	1	14
Mejora, mediagua	1.017	921	890	31	96
Rancho, choza	240	176	168	8	64
Ruca	0	0	0	0	0
Móvil (carpa,vagón,container,bote,lancha)	16	14	12	2	2
Otro tipo de vivienda particular	193	103	96	7	90
Colectiva	429	429	394	35	0
Urbana	21.594	19.877	19.464	413	1.717
Casa	20.008	18.398	18.027	371	1.610
Departamento en edificio	346	313	299	14	33
Piezas en casa antigua o en conventillo	201	194	193	1	7
Mejora, mediagua	684	659	644	15	25
Rancho, choza	20	18	17	1	2
Ruca	0	0	0	0	0
Móvil (carpa,vagón,container,bote,lancha)	3	3	2	1	0
Otro tipo de vivienda particular	116	76	73	3	40
Colectiva	216	216	209	7	0
Rural	8.418	6.352	5.877	475	2.066
Casa	7.509	5.639	5.221	418	1.870
Departamento en edificio	17	13	12	1	4
Piezas en casa antigua o en conventillo	36	29	29	0	7
Mejora, mediagua	333	262	246	16	71
Rancho, choza	220	158	151	7	62
Ruca	0	0	0	0	0
Móvil (carpa,vagón,container,bote,lancha)	13	11	10	1	2
Otro tipo de vivienda particular	77	27	23	4	50
Colectiva	213	213	185	28	0

CUADRO 10.1: TOTAL DE VIVIENDAS, POR CONDICION DE OCUPACION, SEGUN REGION, AREA URBANA-RURAL Y TIPO DE VIVIENDA.

REGION, AREA URBANA-RURAL Y TIPO DE VIVIENDA	Total de viviendas	OCUPADAS		DESOCUPADAS	
		Total	Personas presentes		Personas ausentes
12 Región de Magallanes y de la Antártica Chilena					
Urbana y Rural	48.335	43.572	42.301	1.271	4.763
Casa	45.292	41.040	39.925	1.115	4.252
Departamento en edificio	1.240	1.125	1.072	53	115
Piezas en casa antigua o en conventillo	174	167	164	3	7
Mejora, mediagua	502	373	363	10	129
Rancho, choza	196	88	85	3	108
Ruca	0	0	0	0	0
Móvil (carpa,vagón,container,bote,lancha)	72	42	41	1	30
Otro tipo de vivienda particular	260	138	101	37	122
Colectiva	599	599	550	49	0
Urbana	43.090	40.614	39.517	1.097	2.476
Casa	40.925	38.643	37.673	970	2.282
Departamento en edificio	1.237	1.123	1.070	53	114
Piezas en casa antigua o en conventillo	160	153	150	3	7
Mejora, mediagua	301	288	281	7	13
Rancho, choza	16	14	12	2	2
Ruca	0	0	0	0	0
Móvil (carpa,vagón,container,bote,lancha)	6	5	4	1	1
Otro tipo de vivienda particular	172	115	80	35	57
Colectiva	273	273	247	26	0
Rural	5.245	2.958	2.784	174	2.287
Casa	4.367	2.397	2.252	145	1.970
Departamento en edificio	3	2	2	0	1
Piezas en casa antigua o en conventillo	14	14	14	0	0
Mejora, mediagua	201	85	82	3	116
Rancho, choza	180	74	73	1	106
Ruca	0	0	0	0	0
Móvil (carpa,vagón,container,bote,lancha)	66	37	37	0	29
Otro tipo de vivienda particular	88	23	21	2	65
Colectiva	326	326	303	23	0

CUADRO 10.1: TOTAL DE VIVIENDAS, POR CONDICION DE OCUPACION, SEGUN REGION, AREA URBANA-RURAL Y TIPO DE VIVIENDA.

REGION, AREA URBANA-RURAL Y TIPO DE VIVIENDA	Total de viviendas	OCUPADAS			DESOCUPADAS
		Total	Personas presentes	Personas ausentes	
13 Región Metropolitana de Santiago					
Urbana y Rural	1.643.892	1.557.356	1.535.754	21.602	86.536
Casa	1.206.698	1.156.372	1.146.351	10.021	50.326
Departamento en edificio	356.092	323.229	313.090	10.139	32.863
Piezas en casa antigua o en conventillo	23.332	22.854	22.638	216	478
Mejora, mediagua	44.624	43.692	43.516	176	932
Rancho, choza	1.461	1.302	1.291	11	159
Ruca	0	0	0	0	0
Móvil (carpa,vagón,container,bote,lancha)	305	279	274	5	26
Otro tipo de vivienda particular	6.861	5.110	4.703	407	1.751
Colectiva	4.519	4.518	3.891	627	1
Urbana	1.589.636	1.510.829	1.489.652	21.177	78.807
Casa	1.157.783	1.114.727	1.105.084	9.643	43.056
Departamento en edificio	356.026	323.211	313.072	10.139	32.815
Piezas en casa antigua o en conventillo	22.709	22.254	22.039	215	455
Mejora, mediagua	40.921	40.217	40.054	163	704
Rancho, choza	989	928	919	9	61
Ruca	0	0	0	0	0
Móvil (carpa,vagón,container,bote,lancha)	219	207	202	5	12
Otro tipo de vivienda particular	6.669	4.966	4.561	405	1.703
Colectiva	4.320	4.319	3.721	598	1
Rural	54.256	46.527	46.102	425	7.729
Casa	48.915	41.645	41.267	378	7.270
Departamento en edificio	66	18	18	0	48
Piezas en casa antigua o en conventillo	623	600	599	1	23
Mejora, mediagua	3.703	3.475	3.462	13	228
Rancho, choza	472	374	372	2	98
Ruca	0	0	0	0	0
Móvil (carpa,vagón,container,bote,lancha)	86	72	72	0	14
Otro tipo de vivienda particular	192	144	142	2	48
Colectiva	199	199	170	29	0

CUADRO 10.2: PERSONAS EN VIVIENDAS OCUPADAS Y POBLACION EN TRANSITO, SEGUN AREA URBANA-RURAL, GRUPOS DE EDAD Y TIPO DE VIVIENDA.

AREA URBANA-RURAL, GRUPOS DE EDAD Y TIPO DE VIVIENDA	Total de personas en viviendas ocupadas	PERSONAS EN VIVIENDAS OCUPADAS					Viviendas colectivas	Población en tránsito
		VIVIENDAS PARTICULARES						
		Total	Permanentes	Semipermanentes	Otros			
TOTAL PAIS								
Urbana y Rural								
Total	15.116.435	14.800.126	14.269.774	493.126	37.226	300.908	15.401	
Casa	12.682.565	12.682.565	12.682.565	0	0	0	0	
Departamento	1.425.009	1.425.009	1.425.009	0	0	0	0	
Pieza en casa antigua	162.200	162.200	162.200	0	0	0	0	
Mejora, mediagua	457.267	457.267	0	457.267	0	0	0	
Rancho, choza	30.605	30.605	0	30.605	0	0	0	
Ruca	1.025	1.025	0	1.025	0	0	0	
Móvil	4.229	4.229	0	4.229	0	0	0	
Otro tipo de vivienda	37.226	37.226	0	0	37.226	0	0	
Colectiva	300.908	0	0	0	0	300.908	0	
Personas en tránsito	15.401	0	0	0	0	0	15.401	
0 a 14 años								
Total	3.890.126	3.846.653	3.679.697	157.607	9.349	42.687	786	
Casa	3.298.696	3.298.696	3.298.696	0	0	0	0	
Departamento	338.727	338.727	338.727	0	0	0	0	
Pieza en casa antigua	42.274	42.274	42.274	0	0	0	0	
Mejora, mediagua	150.065	150.065	0	150.065	0	0	0	
Rancho, choza	6.482	6.482	0	6.482	0	0	0	
Ruca	210	210	0	210	0	0	0	
Móvil	850	850	0	850	0	0	0	
Otro tipo de vivienda	9.349	9.349	0	0	9.349	0	0	
Colectiva	42.687	0	0	0	0	42.687	0	
Personas en tránsito	786	0	0	0	0	0	786	
15 a 29 años								
Total	3.674.239	3.536.668	3.409.099	117.630	9.939	133.339	4.232	
Casa	2.998.523	2.998.523	2.998.523	0	0	0	0	
Departamento	366.878	366.878	366.878	0	0	0	0	
Pieza en casa antigua	43.698	43.698	43.698	0	0	0	0	
Mejora, mediagua	110.708	110.708	0	110.708	0	0	0	
Rancho, choza	5.615	5.615	0	5.615	0	0	0	
Ruca	185	185	0	185	0	0	0	
Móvil	1.122	1.122	0	1.122	0	0	0	
Otro tipo de vivienda	9.939	9.939	0	0	9.939	0	0	
Colectiva	133.339	0	0	0	0	133.339	0	
Personas en tránsito	4.232	0	0	0	0	0	4.232	

CUADRO 10.2: PERSONAS EN VIVIENDAS OCUPADAS Y POBLACION EN TRANSITO, SEGUN AREA URBANA-RURAL, GRUPOS DE EDAD Y TIPO DE VIVIENDA.

AREA URBANA-RURAL, GRUPOS DE EDAD Y TIPO DE VIVIENDA	Total de personas en viviendas ocupadas	PERSONAS EN VIVIENDAS OCUPADAS				Viviendas colectivas	Población en tránsito
		VIVIENDAS PARTICULARES					
		Total	Permanentes	Semipermanentes	Otros		
30 a 44 años	3.566.949	3.497.215	3.368.965	118.471	9.779	63.697	6.037
Casa	2.963.904	2.963.904	2.963.904	0	0	0	0
Departamento	363.422	363.422	363.422	0	0	0	0
Pieza en casa antigua	41.639	41.639	41.639	0	0	0	0
Mejora, mediagua	110.446	110.446	0	110.446	0	0	0
Rancho, choza	6.628	6.628	0	6.628	0	0	0
Ruca	206	206	0	206	0	0	0
Móvil	1.191	1.191	0	1.191	0	0	0
Otro tipo de vivienda	9.779	9.779	0	0	9.779	0	0
Colectiva	63.697	0	0	0	0	63.697	0
Personas en tránsito	6.037	0	0	0	0	0	6.037
45 a 59 años	2.267.643	2.236.036	2.172.834	58.030	5.172	28.267	3.340
Casa	1.950.593	1.950.593	1.950.593	0	0	0	0
Departamento	202.483	202.483	202.483	0	0	0	0
Pieza en casa antigua	19.758	19.758	19.758	0	0	0	0
Mejora, mediagua	51.496	51.496	0	51.496	0	0	0
Rancho, choza	5.610	5.610	0	5.610	0	0	0
Ruca	153	153	0	153	0	0	0
Móvil	771	771	0	771	0	0	0
Otro tipo de vivienda	5.172	5.172	0	0	5.172	0	0
Colectiva	28.267	0	0	0	0	28.267	0
Personas en tránsito	3.340	0	0	0	0	0	3.340
60 a 74 años	1.247.307	1.230.431	1.196.757	31.357	2.317	15.982	894
Casa	1.079.249	1.079.249	1.079.249	0	0	0	0
Departamento	106.855	106.855	106.855	0	0	0	0
Pieza en casa antigua	10.653	10.653	10.653	0	0	0	0
Mejora, mediagua	26.132	26.132	0	26.132	0	0	0
Rancho, choza	4.773	4.773	0	4.773	0	0	0
Ruca	191	191	0	191	0	0	0
Móvil	261	261	0	261	0	0	0
Otro tipo de vivienda	2.317	2.317	0	0	2.317	0	0
Colectiva	15.982	0	0	0	0	15.982	0
Personas en tránsito	894	0	0	0	0	0	894

CUADRO 10.2: PERSONAS EN VIVIENDAS OCUPADAS Y POBLACION EN TRANSITO, SEGUN AREA URBANA-RURAL, GRUPOS DE EDAD Y TIPO DE VIVIENDA.

AREA URBANA-RURAL, GRUPOS DE EDAD Y TIPO DE VIVIENDA	Total de personas en viviendas ocupadas	PERSONAS EN VIVIENDAS OCUPADAS					Viviendas colectivas	Población en tránsito
		VIVIENDAS PARTICULARES				Otros		
		Total	Permanentes	Semipermanentes	Otros			
75 años o más	470.171	453.123	442.422	10.031	670	16.936	112	
Casa	391.600	391.600	391.600	0	0	0	0	
Departamento	46.644	46.644	46.644	0	0	0	0	
Pieza en casa antigua	4.178	4.178	4.178	0	0	0	0	
Mejora, mediagua	8.420	8.420	0	8.420	0	0	0	
Rancho, choza	1.497	1.497	0	1.497	0	0	0	
Ruca	80	80	0	80	0	0	0	
Móvil	34	34	0	34	0	0	0	
Otro tipo de vivienda	670	670	0	0	670	0	0	
Colectiva	16.936	0	0	0	0	16.936	0	
Personas en tránsito	112	0	0	0	0	0	112	
Urbana								
Total	13.090.113	12.841.113	12.441.016	367.563	32.534	236.452	12.548	
Casa	10.875.181	10.875.181	10.875.181	0	0	0	0	
Departamento	1.423.768	1.423.768	1.423.768	0	0	0	0	
Pieza en casa antigua	142.067	142.067	142.067	0	0	0	0	
Mejora, mediagua	353.073	353.073	0	353.073	0	0	0	
Rancho, choza	11.725	11.725	0	11.725	0	0	0	
Ruca	0	0	0	0	0	0	0	
Móvil	2.765	2.765	0	2.765	0	0	0	
Otro tipo de vivienda	32.534	32.534	0	0	32.534	0	0	
Colectiva	236.452	0	0	0	0	236.452	0	
Personas en tránsito	12.548	0	0	0	0	0	12.548	
0 a 14 años	3.357.632	3.325.942	3.195.880	121.818	8.244	31.002	688	
Casa	2.820.028	2.820.028	2.820.028	0	0	0	0	
Departamento	338.457	338.457	338.457	0	0	0	0	
Pieza en casa antigua	37.395	37.395	37.395	0	0	0	0	
Mejora, mediagua	118.323	118.323	0	118.323	0	0	0	
Rancho, choza	2.858	2.858	0	2.858	0	0	0	
Ruca	0	0	0	0	0	0	0	
Móvil	637	637	0	637	0	0	0	
Otro tipo de vivienda	8.244	8.244	0	0	8.244	0	0	
Colectiva	31.002	0	0	0	0	31.002	0	
Personas en tránsito	688	0	0	0	0	0	688	

CUADRO 10.2: PERSONAS EN VIVIENDAS OCUPADAS Y POBLACION EN TRANSITO, SEGUN AREA URBANA-RURAL, GRUPOS DE EDAD Y TIPO DE VIVIENDA.

AREA URBANA-RURAL, GRUPOS DE EDAD Y TIPO DE VIVIENDA	Total de personas en viviendas ocupadas	PERSONAS EN VIVIENDAS OCUPADAS					Población en tránsito
		VIVIENDAS PARTICULARES				Viviendas colectivas	
		Total	Permanentes	Semipermanentes	Otros		
15 a 29 años	3.230.653	3.121.659	3.022.135	90.644	8.880	105.398	3.596
Casa	2.616.359	2.616.359	2.616.359	0	0	0	0
Departamento	366.588	366.588	366.588	0	0	0	0
Pieza en casa antigua	39.188	39.188	39.188	0	0	0	0
Mejora, mediagua	87.524	87.524	0	87.524	0	0	0
Rancho, choza	2.385	2.385	0	2.385	0	0	0
Ruca	0	0	0	0	0	0	0
Móvil	735	735	0	735	0	0	0
Otro tipo de vivienda	8.880	8.880	0	0	8.880	0	0
Colectiva	105.398	0	0	0	0	105.398	0
Personas en tránsito	3.596	0	0	0	0	0	3.596
30 a 44 años	3.096.404	3.043.797	2.945.524	89.740	8.533	47.794	4.813
Casa	2.545.392	2.545.392	2.545.392	0	0	0	0
Departamento	363.099	363.099	363.099	0	0	0	0
Pieza en casa antigua	37.033	37.033	37.033	0	0	0	0
Mejora, mediagua	86.337	86.337	0	86.337	0	0	0
Rancho, choza	2.666	2.666	0	2.666	0	0	0
Ruca	0	0	0	0	0	0	0
Móvil	737	737	0	737	0	0	0
Otro tipo de vivienda	8.533	8.533	0	0	8.533	0	0
Colectiva	47.794	0	0	0	0	47.794	0
Personas en tránsito	4.813	0	0	0	0	0	4.813
45 a 59 años	1.959.551	1.935.484	1.891.130	39.980	4.374	21.433	2.634
Casa	1.672.188	1.672.188	1.672.188	0	0	0	0
Departamento	202.248	202.248	202.248	0	0	0	0
Pieza en casa antigua	16.694	16.694	16.694	0	0	0	0
Mejora, mediagua	37.548	37.548	0	37.548	0	0	0
Rancho, choza	1.957	1.957	0	1.957	0	0	0
Ruca	0	0	0	0	0	0	0
Móvil	475	475	0	475	0	0	0
Otro tipo de vivienda	4.374	4.374	0	0	4.374	0	0
Colectiva	21.433	0	0	0	0	21.433	0
Personas en tránsito	2.634	0	0	0	0	0	2.634

CUADRO 10.2: PERSONAS EN VIVIENDAS OCUPADAS Y POBLACION EN TRANSITO, SEGUN AREA URBANA-RURAL, GRUPOS DE EDAD Y TIPO DE VIVIENDA.

AREA URBANA-RURAL, GRUPOS DE EDAD Y TIPO DE VIVIENDA	Total de personas en viviendas ocupadas	PERSONAS EN VIVIENDAS OCUPADAS					Viviendas colectivas	Población en tránsito
		VIVIENDAS PARTICULARES				Otros		
		Total	Permanentes	Semipermanentes	Otros			
60 a 74 años	1.048.350	1.033.268	1.011.999	19.338	1.931	14.354	728	
Casa	896.769	896.769	896.769	0	0	0	0	
Departamento	106.765	106.765	106.765	0	0	0	0	
Pieza en casa antigua	8.465	8.465	8.465	0	0	0	0	
Mejora, mediagua	17.754	17.754	0	17.754	0	0	0	
Rancho, choza	1.424	1.424	0	1.424	0	0	0	
Ruca	0	0	0	0	0	0	0	
Móvil	160	160	0	160	0	0	0	
Otro tipo de vivienda	1.931	1.931	0	0	1.931	0	0	
Colectiva	14.354	0	0	0	0	14.354	0	
Personas en tránsito	728	0	0	0	0	0	728	
75 años o más	397.523	380.963	374.348	6.043	572	16.471	89	
Casa	324.445	324.445	324.445	0	0	0	0	
Departamento	46.611	46.611	46.611	0	0	0	0	
Pieza en casa antigua	3.292	3.292	3.292	0	0	0	0	
Mejora, mediagua	5.587	5.587	0	5.587	0	0	0	
Rancho, choza	435	435	0	435	0	0	0	
Ruca	0	0	0	0	0	0	0	
Móvil	21	21	0	21	0	0	0	
Otro tipo de vivienda	572	572	0	0	572	0	0	
Colectiva	16.471	0	0	0	0	16.471	0	
Personas en tránsito	89	0	0	0	0	0	89	
Rural								
Total	2.026.322	1.959.013	1.828.758	125.563	4.692	64.456	2.853	
Casa	1.807.384	1.807.384	1.807.384	0	0	0	0	
Departamento	1.241	1.241	1.241	0	0	0	0	
Pieza en casa antigua	20.133	20.133	20.133	0	0	0	0	
Mejora, mediagua	104.194	104.194	0	104.194	0	0	0	
Rancho, choza	18.880	18.880	0	18.880	0	0	0	
Ruca	1.025	1.025	0	1.025	0	0	0	
Móvil	1.464	1.464	0	1.464	0	0	0	
Otro tipo de vivienda	4.692	4.692	0	0	4.692	0	0	
Colectiva	64.456	0	0	0	0	64.456	0	
Personas en tránsito	2.853	0	0	0	0	0	2.853	

CUADRO 10.2: PERSONAS EN VIVIENDAS OCUPADAS Y POBLACION EN TRANSITO, SEGUN AREA URBANA-RURAL, GRUPOS DE EDAD Y TIPO DE VIVIENDA.

AREA URBANA-RURAL, GRUPOS DE EDAD Y TIPO DE VIVIENDA	Total de personas en viviendas ocupadas	PERSONAS EN VIVIENDAS OCUPADAS				Viviendas colectivas	Población en tránsito
		VIVIENDAS PARTICULARES					
		Total	Permanentes	Semipermanentes	Otros		
0 a 14 años	532.494	520.711	483.817	35.789	1.105	11.685	98
Casa	478.668	478.668	478.668	0	0	0	0
Departamento	270	270	270	0	0	0	0
Pieza en casa antigua	4.879	4.879	4.879	0	0	0	0
Mejora, mediagua	31.742	31.742	0	31.742	0	0	0
Rancho, choza	3.624	3.624	0	3.624	0	0	0
Ruca	210	210	0	210	0	0	0
Móvil	213	213	0	213	0	0	0
Otro tipo de vivienda	1.105	1.105	0	0	1.105	0	0
Colectiva	11.685	0	0	0	0	11.685	0
Personas en tránsito	98	0	0	0	0	0	98
15 a 29 años	443.586	415.009	386.964	26.986	1.059	27.941	636
Casa	382.164	382.164	382.164	0	0	0	0
Departamento	290	290	290	0	0	0	0
Pieza en casa antigua	4.510	4.510	4.510	0	0	0	0
Mejora, mediagua	23.184	23.184	0	23.184	0	0	0
Rancho, choza	3.230	3.230	0	3.230	0	0	0
Ruca	185	185	0	185	0	0	0
Móvil	387	387	0	387	0	0	0
Otro tipo de vivienda	1.059	1.059	0	0	1.059	0	0
Colectiva	27.941	0	0	0	0	27.941	0
Personas en tránsito	636	0	0	0	0	0	636
30 a 44 años	470.545	453.418	423.441	28.731	1.246	15.903	1.224
Casa	418.512	418.512	418.512	0	0	0	0
Departamento	323	323	323	0	0	0	0
Pieza en casa antigua	4.606	4.606	4.606	0	0	0	0
Mejora, mediagua	24.109	24.109	0	24.109	0	0	0
Rancho, choza	3.962	3.962	0	3.962	0	0	0
Ruca	206	206	0	206	0	0	0
Móvil	454	454	0	454	0	0	0
Otro tipo de vivienda	1.246	1.246	0	0	1.246	0	0
Colectiva	15.903	0	0	0	0	15.903	0
Personas en tránsito	1.224	0	0	0	0	0	1.224

CUADRO 10.2: PERSONAS EN VIVIENDAS OCUPADAS Y POBLACION EN TRANSITO, SEGUN AREA URBANA-RURAL, GRUPOS DE EDAD Y TIPO DE VIVIENDA.

AREA URBANA-RURAL, GRUPOS DE EDAD Y TIPO DE VIVIENDA	Total de personas en viviendas ocupadas	PERSONAS EN VIVIENDAS OCUPADAS					Viviendas colectivas	Población en tránsito
		VIVIENDAS PARTICULARES						
		Total	Permanentes	Semipermanentes	Otros			
45 a 59 años	308.092	300.552	281.704	18.050	798	6.834	706	
Casa	278.405	278.405	278.405	0	0	0	0	
Departamento	235	235	235	0	0	0	0	
Pieza en casa antigua	3.064	3.064	3.064	0	0	0	0	
Mejora, mediagua	13.948	13.948	0	13.948	0	0	0	
Rancho, choza	3.653	3.653	0	3.653	0	0	0	
Ruca	153	153	0	153	0	0	0	
Móvil	296	296	0	296	0	0	0	
Otro tipo de vivienda	798	798	0	0	798	0	0	
Colectiva	6.834	0	0	0	0	6.834	0	
Personas en tránsito	706	0	0	0	0	0	706	
60 a 74 años	198.957	197.163	184.758	12.019	386	1.628	166	
Casa	182.480	182.480	182.480	0	0	0	0	
Departamento	90	90	90	0	0	0	0	
Pieza en casa antigua	2.188	2.188	2.188	0	0	0	0	
Mejora, mediagua	8.378	8.378	0	8.378	0	0	0	
Rancho, choza	3.349	3.349	0	3.349	0	0	0	
Ruca	191	191	0	191	0	0	0	
Móvil	101	101	0	101	0	0	0	
Otro tipo de vivienda	386	386	0	0	386	0	0	
Colectiva	1.628	0	0	0	0	1.628	0	
Personas en tránsito	166	0	0	0	0	0	166	
75 años o más	72.648	72.160	68.074	3.988	98	465	23	
Casa	67.155	67.155	67.155	0	0	0	0	
Departamento	33	33	33	0	0	0	0	
Pieza en casa antigua	886	886	886	0	0	0	0	
Mejora, mediagua	2.833	2.833	0	2.833	0	0	0	
Rancho, choza	1.062	1.062	0	1.062	0	0	0	
Ruca	80	80	0	80	0	0	0	
Móvil	13	13	0	13	0	0	0	
Otro tipo de vivienda	98	98	0	0	98	0	0	
Colectiva	465	0	0	0	0	465	0	
Personas en tránsito	23	0	0	0	0	0	23	

CUADRO 10.3: VIVIENDAS PARTICULARES OCUPADAS, POR MATERIAL DE CONSTRUCCION PREDOMINANTE DE LA CUBIERTA DEL TECHO, SEGUN MATERIAL DE CONSTRUCCION PREDOMINANTE EN LAS PAREDES EXTERIORES Y EN EL PISO.

MATERIAL DE CONSTRUCCION PREDOMINANTE EN LAS PAREDES EXTERIORES Y EN EL PISO	Total de viviendas particulares ocupadas	MATERIAL DE CONSTRUCCION PREDOMINANTE DE LA CUBIERTA DEL TECHO		
		Tejas (arcilla, metálica, cemento)	Tejuela (Madera, asfáltica)	Losa de hormigón
TOTAL PAIS				
Viviendas Particulares	3.899.448	352.670	97.492	164.403
Parquet	182.915	49.163	8.562	25.258
Baldosín cerámico	687.070	99.104	20.890	16.881
Entablado (madera)	1.435.385	104.687	32.885	5.501
Alfombra muro a muro	310.454	50.927	19.683	91.192
Baldosas de cemento	157.589	5.209	3.361	0
Plásticos (flexit, linóleo, etc.)	813.997	31.420	8.943	25.571
Ladrillo	0	0	0	0
Radier	286.398	11.506	3.029	0
Tierra	25.640	654	139	0
Hormigón armado, piedra	550.776	85.423	22.355	164.403
Parquet	88.821	23.439	3.684	25.258
Baldosín cerámico	87.371	17.441	5.426	16.881
Entablado (madera)	77.088	9.568	1.977	5.501
Alfombra muro a muro	172.337	28.158	9.421	91.192
Baldosas de cemento	0	0	0	0
Plásticos (flexit, linóleo, etc.)	125.159	6.817	1.847	25.571
Ladrillo	0	0	0	0
Radier	0	0	0	0
Tierra	0	0	0	0
Ladrillo	1.505.922	165.208	31.332	0
Parquet	77.138	23.772	4.160	0
Baldosín cerámico	482.269	76.807	12.008	0
Entablado (madera)	186.866	18.439	2.775	0
Alfombra muro a muro	89.659	20.110	7.171	0
Baldosas de cemento	86.571	3.361	1.045	0
Plásticos (flexit, linóleo, etc.)	454.603	19.835	3.266	0
Ladrillo	0	0	0	0
Radier	128.816	2.884	907	0
Tierra	0	0	0	0

CUADRO 10.3: VIVIENDAS PARTICULARES OCUPADAS, POR MATERIAL DE CONSTRUCCION PREDOMINANTE DE LA CUBIERTA DEL TECHO, SEGUN MATERIAL DE CONSTRUCCION PREDOMINANTE EN LAS PAREDES EXTERIORES Y EN EL PISO.

MATERIAL DE CONSTRUCCION PREDOMINANTE DE LA CUBIERTA DEL TECHO					
Zinc	Pizarreño	Fibra de vidrio/ femocolor	Fonolita	Paja embarrada	Desechos (lata, cartones, plásticos, etc.)
1.603.251	1.643.716	2.656	24.081	715	10.464
57.202	42.368	278	84	0	0
159.548	389.529	858	260	0	0
893.010	382.765	347	16.185	5	0
81.710	66.367	490	85	0	0
63.854	84.454	76	635	0	0
193.822	552.894	531	816	0	0
0	0	0	0	0	0
144.965	123.052	76	3.756	14	0
9.140	2.287	0	2.260	696	10.464
150.251	127.087	765	492	0	0
25.631	10.644	133	32	0	0
19.573	27.784	213	53	0	0
39.742	20.075	48	177	0	0
32.699	10.618	236	13	0	0
0	0	0	0	0	0
32.606	57.966	135	217	0	0
0	0	0	0	0	0
0	0	0	0	0	0
0	0	0	0	0	0
394.766	912.705	1.150	761	0	0
24.066	25.003	108	29	0	0
98.557	294.282	494	121	0	0
88.986	76.468	72	126	0	0
19.407	42.798	152	21	0	0
26.441	55.601	37	86	0	0
84.587	346.479	251	185	0	0
0	0	0	0	0	0
52.722	72.074	36	193	0	0
0	0	0	0	0	0

CUADRO 10.3: VIVIENDAS PARTICULARES OCUPADAS, POR MATERIAL DE CONSTRUCCION PREDOMINANTE DE LA CUBIERTA DEL TECHO, SEGUN MATERIAL DE CONSTRUCCION PREDOMINANTE EN LAS PAREDES EXTERIORES Y EN EL PISO.

MATERIAL DE CONSTRUCCION PREDOMINANTE EN LAS PAREDES EXTERIORES Y EN EL PISO	Total de viviendas particulares ocupadas	MATERIAL DE CONSTRUCCION PREDOMINANTE DE LA CUBIERTA DEL TECHO		
		Tejas (arcilla, metálica, cemento)	Tejuela (Madera, asfáltica)	Losa de hormigón
Paneles estructurales, bloque (prefabricado)	262.501	13.552	6.821	0
Parquet	8.269	1.532	245	0
Baldosín cerámico	55.660	3.412	1.579	0
Entablado (madera)	54.486	2.155	964	0
Alfombra muro a muro	11.586	1.554	905	0
Baldosas de cemento	24.222	940	816	0
Plásticos (flexit, linóleo, etc.)	108.278	3.959	2.312	0
Ladrillo	0	0	0	0
Radier	0	0	0	0
Tierra	0	0	0	0
Madera o tabique forrado	1.228.658	28.024	32.839	0
Parquet	8.687	420	473	0
Baldosín cerámico	47.132	1.444	1.650	0
Entablado (madera)	881.798	21.792	23.913	0
Alfombra muro a muro	32.335	1.105	2.019	0
Baldosas de cemento	46.796	908	1.500	0
Plásticos (flexit, linóleo, etc.)	76.423	809	1.303	0
Ladrillo	0	0	0	0
Radier	123.004	1.332	1.861	0
Tierra	12.483	214	120	0
Intenit	131.053	0	913	0
Parquet	0	0	0	0
Baldosín cerámico	14.638	0	227	0
Entablado (madera)	62.344	0	304	0
Alfombra muro a muro	4.537	0	167	0
Baldosas de cemento	0	0	0	0
Plásticos (flexit, linóleo, etc.)	49.534	0	215	0
Ladrillo	0	0	0	0
Radier	0	0	0	0
Tierra	0	0	0	0

CUADRO 10.3: VIVIENDAS PARTICULARES OCUPADAS, POR MATERIAL DE CONSTRUCCION PREDOMINANTE DE LA CUBIERTA DEL TECHO, SEGUN MATERIAL DE CONSTRUCCION PREDOMINANTE EN LAS PAREDES EXTERIORES Y EN EL PISO.

MATERIAL DE CONSTRUCCION PREDOMINANTE DE LA CUBIERTA DEL TECHO					
Zinc	Pizarreño	Fibra de vidrio/ femocolor	Fonolita	Paja embarrada	Desechos (lata, cartones, plásticos, etc.)
84.540	157.337	251	0	0	0
2.480	3.993	19	0	0	0
10.431	40.171	67	0	0	0
29.992	21.351	24	0	0	0
5.331	3.767	29	0	0	0
9.756	12.696	14	0	0	0
26.550	75.359	98	0	0	0
0	0	0	0	0	0
0	0	0	0	0	0
0	0	0	0	0	0
808.430	338.759	406	20.200	0	0
5.025	2.728	18	23	0	0
25.534	18.383	51	70	0	0
605.725	215.576	178	14.614	0	0
21.840	7.263	64	44	0	0
27.657	16.157	25	549	0	0
40.631	33.367	30	283	0	0
0	0	0	0	0	0
74.052	43.155	40	2.564	0	0
7.966	2.130	0	2.053	0	0
51.549	77.803	84	704	0	0
0	0	0	0	0	0
5.453	8.909	33	16	0	0
34.215	27.250	25	550	0	0
2.433	1.921	9	7	0	0
0	0	0	0	0	0
9.448	39.723	17	131	0	0
0	0	0	0	0	0
0	0	0	0	0	0
0	0	0	0	0	0

CUADRO 10.3: VIVIENDAS PARTICULARES OCUPADAS, POR MATERIAL DE CONSTRUCCION PREDOMINANTE DE LA CUBIERTA DEL TECHO, SEGUN MATERIAL DE CONSTRUCCION PREDOMINANTE EN LAS PAREDES EXTERIORES Y EN EL PISO.

MATERIAL DE CONSTRUCCION PREDOMINANTE EN LAS PAREDES EXTERIORES Y EN EL PISO	Total de viviendas particulares ocupadas	MATERIAL DE CONSTRUCCION PREDOMINANTE DE LA CUBIERTA DEL TECHO		
		Tejas (arcilla, metálica, cemento)	Tejuela (Madera, asfáltica)	Losa de hormigón
Adobe, barro empajado	210.074	60.463	3.232	0
Parquet	0	0	0	0
Baldosin cerámico	0	0	0	0
Entablado (madera)	172.803	52.733	2.952	0
Alfombra muro a muro	0	0	0	0
Baldosas de cemento	0	0	0	0
Plásticos (flexit, linóleo, etc.)	0	0	0	0
Ladrillo	0	0	0	0
Radier	34.578	7.290	261	0
Tierra	2.693	440	19	0
Desechos (lata, cartones, plástico, etc.)	10.464	0	0	0
Parquet	0	0	0	0
Baldosin cerámico	0	0	0	0
Entablado (madera)	0	0	0	0
Alfombra muro a muro	0	0	0	0
Baldosas de cemento	0	0	0	0
Plásticos (flexit, linóleo, etc.)	0	0	0	0
Ladrillo	0	0	0	0
Radier	0	0	0	0
Tierra	10.464	0	0	0

CUADRO 10.3: VIVIENDAS PARTICULARES OCUPADAS, POR MATERIAL DE CONSTRUCCION PREDOMINANTE DE LA CUBIERTA DEL TECHO, SEGUN MATERIAL DE CONSTRUCCION PREDOMINANTE EN LAS PAREDES EXTERIORES Y EN EL PISO.

MATERIAL DE CONSTRUCCION PREDOMINANTE DE LA CUBIERTA DEL TECHO					
Zinc	Pizarreño	Fibra de vidrio/ femocolor	Fonolita	Paja embarrada	Desechos (lata, cartones, plásticos, etc.)
113.715	30.025	0	1.924	715	0
0	0	0	0	0	0
0	0	0	0	0	0
94.350	22.045	0	718	5	0
0	0	0	0	0	0
0	0	0	0	0	0
0	0	0	0	0	0
0	0	0	0	0	0
18.191	7.823	0	999	14	0
1.174	157	0	207	696	0
0	0	0	0	0	10.464
0	0	0	0	0	0
0	0	0	0	0	0
0	0	0	0	0	0
0	0	0	0	0	0
0	0	0	0	0	0
0	0	0	0	0	0
0	0	0	0	0	0
0	0	0	0	0	0
0	0	0	0	0	10.464

CUADRO 10.4: VIVIENDAS PARTICULARES OCUPADAS Y PERSONAS, POR TIPO DE VIVIENDA, SEGUN AREA URBANA-RURAL, ORIGEN DEL ALUMBRADO ELECTRICO Y ORIGEN DEL AGUA.

AREA URBANA-RURAL, ORIGEN DEL ALUMBRADO ELECTRICO Y ORIGEN DEL AGUA	Total de viviendas particulares ocupadas	Total de personas en viviendas particulares ocupadas	VIVIENDAS PERMANENTES			
			Total	Casa	Departamento	Pieza o conventillo
TOTAL PAIS						
Urbana y Rural						
Total	3.899.448	14.800.126	3.743.817	3.225.479	467.988	50.350
Red pública (Cía. Agua Potable)	3.548.858	13.557.154	3.436.802	2.921.060	467.988	47.754
Pozo o noria	227.976	830.990	210.146	207.550	0	2.596
Río vertiente	122.614	411.982	96.869	96.869	0	0
Red pública (Cía. Electricidad)	3.747.823	14.311.998	3.632.391	3.118.203	465.660	48.528
Red pública (Cía. Agua Potable)	3.494.885	13.376.492	3.394.671	2.882.595	465.660	46.416
Pozo o noria	184.975	690.084	174.115	172.003	0	2.112
Río vertiente	67.963	245.422	63.605	63.605	0	0
Generador propio o comunitario	35.363	130.739	35.043	32.715	2.328	0
Red pública (Cía. Agua Potable)	21.157	79.502	21.157	18.829	2.328	0
Pozo o noria	8.845	33.013	8.845	8.845	0	0
Río vertiente	5.361	18.224	5.041	5.041	0	0
Placa Solar	2.507	8.231	2.500	2.500	0	0
Red pública (Cía. Agua Potable)	351	1.057	351	351	0	0
Pozo o noria	817	2.754	817	817	0	0
Río vertiente	1.339	4.420	1.332	1.332	0	0
No tiene alumbrado eléctrico	113.755	349.158	73.883	72.061	0	1.822
Red pública (Cía. Agua Potable)	32.465	100.103	20.623	19.285	0	1.338
Pozo o noria	33.339	105.139	26.369	25.885	0	484
Río vertiente	47.951	143.916	26.891	26.891	0	0

CUADRO 10.4: VIVIENDAS PARTICULARES OCUPADAS Y PERSONAS, POR TIPO DE VIVIENDA, SEGUN AREA URBANA-RURAL, ORIGEN DEL ALUMBRADO ELECTRICO Y ORIGEN DEL AGUA.

VIVIENDAS SEMIPERMANENTES				
Total	Mejora, mediagua	Rancho, ruca, choza	Móvil	Otro tipo
143.086	129.045	12.450	1.591	12.545
112.056	106.800	5.256	0	0
17.830	14.266	3.564	0	0
13.200	7.979	3.630	1.591	12.545
115.432	109.661	5.771	0	0
100.214	96.692	3.522	0	0
10.860	9.378	1.482	0	0
4.358	3.591	767	0	0
320	0	0	320	0
0	0	0	0	0
0	0	0	0	0
320	0	0	320	0
7	0	0	7	0
0	0	0	0	0
0	0	0	0	0
7	0	0	7	0
27.327	19.384	6.679	1.264	12.545
11.842	10.108	1.734	0	0
6.970	4.888	2.082	0	0
8.515	4.388	2.863	1.264	12.545

CUADRO 10.4: VIVIENDAS PARTICULARES OCUPADAS Y PERSONAS, POR TIPO DE VIVIENDA, SEGUN AREA URBANA-RURAL, ORIGEN DEL ALUMBRADO ELECTRICO Y ORIGEN DEL AGUA.

AREA URBANA-RURAL, ORIGEN DEL ALUMBRADO ELECTRICO Y ORIGEN DEL AGUA	Total de viviendas particulares ocupadas	Total de personas en viviendas particulares ocupadas	VIVIENDAS PERMANENTES			
			Total	Casa	Departamento	Pieza o conventillo
Urbana						
Total	3.359.734	12.841.113	3.247.637	2.735.963	467.541	44.133
Red pública (Cia. Agua Potable)	3.317.115	12.694.018	3.222.171	2.710.879	467.541	43.751
Pozo o noria	23.317	86.000	19.607	19.225	0	382
Río vertiente	19.302	61.095	5.859	5.859	0	0
Red pública (Cia. Electricidad)	3.307.261	12.668.549	3.217.111	2.708.531	465.240	43.340
Red pública (Cia. Agua Potable)	3.282.042	12.573.628	3.195.116	2.686.858	465.240	43.018
Pozo o noria	19.822	74.728	17.305	16.983	0	322
Río vertiente	5.397	20.193	4.690	4.690	0	0
Generador propio o comunitario	15.727	59.083	15.546	13.245	2.301	0
Red pública (Cia. Agua Potable)	14.476	54.580	14.476	12.175	2.301	0
Pozo o noria	798	2.988	798	798	0	0
Río vertiente	453	1.515	272	272	0	0
Placa Solar	109	392	107	107	0	0
Red pública (Cia. Agua Potable)	91	328	91	91	0	0
Pozo o noria	9	34	9	9	0	0
Río vertiente	9	30	7	7	0	0
No tiene alumbrado eléctrico	36.637	113.089	14.873	14.080	0	793
Red pública (Cia. Agua Potable)	20.506	65.482	12.488	11.755	0	733
Pozo o noria	2.688	8.250	1.495	1.435	0	60
Río vertiente	13.443	39.357	890	890	0	0

CUADRO 10.4: VIVIENDAS PARTICULARES OCUPADAS Y PERSONAS, POR TIPO DE VIVIENDA, SEGUN AREA URBANA-RURAL, ORIGEN DEL ALUMBRADO ELECTRICO Y ORIGEN DEL AGUA.

VIVIENDAS SEMIPERMANENTES				
Total	Mejora, mediagua	Rancho, ruca, choza	Móvil	Otro tipo
101.185	95.956	4.240	989	10.912
94.944	91.557	3.387	0	0
3.710	3.231	479	0	0
2.531	1.168	374	989	10.912
90.150	87.338	2.812	0	0
86.926	84.416	2.510	0	0
2.517	2.296	221	0	0
707	626	81	0	0
181	0	0	181	0
0	0	0	0	0
0	0	0	0	0
181	0	0	181	0
2	0	0	2	0
0	0	0	0	0
0	0	0	0	0
2	0	0	2	0
10.852	8.618	1.428	806	10.912
8.018	7.141	877	0	0
1.193	935	258	0	0
1.641	542	293	806	10.912

CUADRO 10.4: VIVIENDAS PARTICULARES OCUPADAS Y PERSONAS, POR TIPO DE VIVIENDA, SEGUN AREA URBANA-RURAL, ORIGEN DEL ALUMBRADO ELECTRICO Y ORIGEN DEL AGUA.

AREA URBANA-RURAL, ORIGEN DEL ALUMBRADO ELECTRICO Y ORIGEN DEL AGUA	Total de viviendas particulares ocupadas	Total de personas en viviendas particulares ocupadas	VIVIENDAS PERMANENTES			
			Total	Casa	Departamento	Pieza o conventillo
Rural						
Total	539.714	1.959.013	496.180	489.516	447	6.217
Red pública (Cia. Agua Potable)	231.743	863.136	214.631	210.181	447	4.003
Pozo o noria	204.659	744.990	190.539	188.325	0	2.214
Río vertiente	103.312	350.887	91.010	91.010	0	0
Red pública (Cia. Electricidad)	440.562	1.643.449	415.280	409.672	420	5.188
Red pública (Cia. Agua Potable)	212.843	802.864	199.555	195.737	420	3.398
Pozo o noria	165.153	615.356	156.810	155.020	0	1.790
Río vertiente	62.566	225.229	58.915	58.915	0	0
Generador propio o comunitario	19.636	71.656	19.497	19.470	27	0
Red pública (Cia. Agua Potable)	6.681	24.922	6.681	6.654	27	0
Pozo o noria	8.047	30.025	8.047	8.047	0	0
Río vertiente	4.908	16.709	4.769	4.769	0	0
Placa Solar	2.398	7.839	2.393	2.393	0	0
Red pública (Cia. Agua Potable)	260	729	260	260	0	0
Pozo o noria	808	2.720	808	808	0	0
Río vertiente	1.330	4.390	1.325	1.325	0	0
No tiene alumbrado eléctrico	77.118	236.069	59.010	57.981	0	1.029
Red pública (Cia. Agua Potable)	11.959	34.621	8.135	7.530	0	605
Pozo o noria	30.651	96.889	24.874	24.450	0	424
Río vertiente	34.508	104.559	26.001	26.001	0	0

CUADRO 10.4: VIVIENDAS PARTICULARES OCUPADAS Y PERSONAS, POR TIPO DE VIVIENDA, SEGUN AREA URBANA-RURAL, ORIGEN DEL ALUMBRADO ELECTRICO Y ORIGEN DEL AGUA.

VIVIENDAS SEMIPERMANENTES				
Total	Mejora, mediagua	Rancho, ruca, choza	Móvil	Otro tipo
41.901	33.089	8.210	602	1.633
17.112	15.243	1.869	0	0
14.120	11.035	3.085	0	0
10.669	6.811	3.256	602	1.633
25.282	22.323	2.959	0	0
13.288	12.276	1.012	0	0
8.343	7.082	1.261	0	0
3.651	2.965	686	0	0
139	0	0	139	0
0	0	0	0	0
0	0	0	0	0
139	0	0	139	0
5	0	0	5	0
0	0	0	0	0
0	0	0	0	0
5	0	0	5	0
16.475	10.766	5.251	458	1.633
3.824	2.967	857	0	0
5.777	3.953	1.824	0	0
6.874	3.846	2.570	458	1.633

CUADRO 10.5: VIVIENDAS PARTICULARES OCUPADAS Y PERSONAS, POR TIPO DE VIVIENDA, SEGUN AREA URBANA-RURAL, DISPONIBILIDAD DE ALUMBRADO ELECTRICO Y DE AGUA POR CAÑERIA.

AREA URBANA-RURAL, DISPONIBILIDAD DE ALUMBRADO ELECTRICO Y DE AGUA POR CAÑERIA	Total de viviendas particulares ocupadas	Total de personas en viviendas particulares ocupadas	VIVIENDAS PERMANENTES			
			Total	Casa	Departamento	Pieza o conventillo
TOTAL PAIS						
Urbana y Rural						
Total	3.899.448	14.800.126	3.743.817	3.225.479	467.988	50.350
Con agua por cañería	3.767.181	14.350.980	3.635.077	3.118.069	467.988	49.020
Sin agua por cañería	132.267	449.146	108.740	107.410	0	1.330
Con alumbrado eléctrico	3.785.693	14.450.968	3.669.934	3.153.418	467.988	48.528
Con agua por cañería	3.702.108	14.146.281	3.595.630	3.080.028	467.988	47.614
Sin agua por cañería	83.585	304.687	74.304	73.390	0	914
Sin alumbrado eléctrico	113.755	349.158	73.883	72.061	0	1.822
Con agua por cañería	65.073	204.699	39.447	38.041	0	1.406
Sin agua por cañería	48.682	144.459	34.436	34.020	0	416
Urbana						
Total	3.359.734	12.841.113	3.247.637	2.735.963	467.541	44.133
Con agua por cañería	3.347.095	12.799.856	3.240.428	2.728.934	467.541	43.953
Sin agua por cañería	12.639	41.257	7.209	7.029	0	180
Con alumbrado eléctrico	3.323.097	12.728.024	3.232.764	2.721.883	467.541	43.340
Con agua por cañería	3.315.408	12.700.481	3.227.270	2.716.522	467.541	43.207
Sin agua por cañería	7.689	27.543	5.494	5.361	0	133
Sin alumbrado eléctrico	36.637	113.089	14.873	14.080	0	793
Con agua por cañería	31.687	99.375	13.158	12.412	0	746
Sin agua por cañería	4.950	13.714	1.715	1.668	0	47
Rural						
Total	539.714	1.959.013	496.180	489.516	447	6.217
Con agua por cañería	420.086	1.551.124	394.649	389.135	447	5.067
Sin agua por cañería	119.628	407.889	101.531	100.381	0	1.150
Con alumbrado eléctrico	462.596	1.722.944	437.170	431.535	447	5.188
Con agua por cañería	386.700	1.445.800	368.360	363.506	447	4.407
Sin agua por cañería	75.896	277.144	68.810	68.029	0	781
Sin alumbrado eléctrico	77.118	236.069	59.010	57.981	0	1.029
Con agua por cañería	33.386	105.324	26.289	25.629	0	660
Sin agua por cañería	43.732	130.745	32.721	32.352	0	369

CUADRO 10.5: VIVIENDAS PARTICULARES OCUPADAS Y PERSONAS, POR TIPO DE VIVIENDA, SEGUN REGION, AREA URBANA-RURAL, DISPONIBILIDAD DE ALUMBRADO ELECTRICO Y DE AGUA POR CAÑERIA.

VIVIENDAS SEMIPERMANENTES				
Total	Mejora, mediagua	Rancho, ruca, choza	Móvil	Otro tipo
143.086	129.045	12.450	1.591	12.545
120.907	113.679	6.767	461	11.197
22.179	15.366	5.683	1.130	1.348
115.759	109.661	5.771	327	0
106.478	101.981	4.392	105	0
9.281	7.680	1.379	222	0
27.327	19.384	6.679	1.264	12.545
14.429	11.698	2.375	356	11.197
12.898	7.686	4.304	908	1.348
101.185	95.956	4.240	989	10.912
96.630	92.843	3.499	288	10.037
4.555	3.113	741	701	875
90.333	87.338	2.812	183	0
88.138	85.496	2.594	48	0
2.195	1.842	218	135	0
10.852	8.618	1.428	806	10.912
8.492	7.347	905	240	10.037
2.360	1.271	523	566	875
41.901	33.089	8.210	602	1.633
24.277	20.836	3.268	173	1.160
17.624	12.253	4.942	429	473
25.426	22.323	2.959	144	0
18.340	16.485	1.798	57	0
7.086	5.838	1.161	87	0
16.475	10.766	5.251	458	1.633
5.937	4.351	1.470	116	1.160
10.538	6.415	3.781	342	473

CUADRO 10.6: VIVIENDAS PARTICULARES OCUPADAS Y PERSONAS, POR TIPO DE VIVIENDA, SEGUN AREA URBANA-RURAL, TENENCIA DE DUCHA Y ELIMINACION DE AGUAS SERVIDAS.

AREA URBANA-RURAL, TENENCIA DE DUCHA Y ELIMINACION DE AGUAS SERVIDAS	Total de viviendas particulares ocupadas	Total de personas en viviendas particulares ocupadas	VIVIENDAS PERMANENTES			
			Total	Casa	Departamento	Pieza o conventillo
TOTAL PAIS						
Urbana y Rural	3.899.448	14.800.126	3.743.817	3.225.479	467.988	50.350
Conectado a alcantarillado	3.525.052	13.466.357	3.439.638	2.929.604	467.988	42.046
Conectado a fosa séptica	8.435	30.637	6.677	6.557	0	120
Cajón sobre pozo negro	323.505	1.175.872	271.891	266.081	0	5.810
Cajón sobre acequia o canal	2.866	10.340	2.217	2.125	0	92
Químico	1.054	3.415	452	425	0	27
No tiene servicio higiénico (WC)	38.536	113.505	22.942	20.687	0	2.255
Tiene ducha	3.460.190	13.268.610	3.388.527	2.884.990	467.988	35.549
Conectado a alcantarillado	3.360.692	12.881.249	3.300.749	2.799.451	467.988	33.310
Conectado a fosa séptica	5.441	20.048	4.987	4.922	0	65
Cajón sobre pozo negro	90.795	355.722	80.560	78.815	0	1.745
Cajón sobre acequia o canal	1.103	4.460	940	897	0	43
Químico	315	1.081	207	195	0	12
No tiene servicio higiénico (WC)	1.844	6.050	1.084	710	0	374
No tiene ducha	439.258	1.531.516	355.290	340.489	0	14.801
Conectado a alcantarillado	164.360	585.108	138.889	130.153	0	8.736
Conectado a fosa séptica	2.994	10.589	1.690	1.635	0	55
Cajón sobre pozo negro	232.710	820.150	191.331	187.266	0	4.065
Cajón sobre acequia o canal	1.763	5.880	1.277	1.228	0	49
Químico	739	2.334	245	230	0	15
No tiene servicio higiénico (WC)	36.692	107.455	21.858	19.977	0	1.881

CUADRO 10.6: VIVIENDAS PARTICULARES OCUPADAS Y PERSONAS, POR TIPO DE VIVIENDA, SEGUN AREA URBANA-RURAL, TENENCIA DE DUCHA Y ELIMINACION DE AGUAS SERVIDAS.

VIVIENDAS SEMIPERMANENTES				
Total	Mejora, mediagua	Rancho, ruca, choza	Móvil	Otro tipo
143.086	129.045	12.450	1.591	12.545
75.135	72.013	2.870	252	10.279
1.758	1.718	40	0	0
50.924	44.353	6.396	175	690
626	495	122	9	23
570	303	25	242	32
14.073	10.163	2.997	913	1.521
62.237	59.698	2.252	287	9.426
50.859	49.096	1.567	196	9.084
454	440	14	0	0
10.118	9.546	554	18	117
156	141	15	0	7
102	71	6	25	6
548	404	96	48	212
80.849	69.347	10.198	1.304	3.119
24.276	22.917	1.303	56	1.195
1.304	1.278	26	0	0
40.806	34.807	5.842	157	573
470	354	107	9	16
468	232	19	217	26
13.525	9.759	2.901	865	1.309

CUADRO 10.6: VIVIENDAS PARTICULARES OCUPADAS Y PERSONAS, POR TIPO DE VIVIENDA, SEGUN AREA URBANA-RURAL, TENENCIA DE DUCHA Y ELIMINACION DE AGUAS SERVIDAS.

AREA URBANA-RURAL, TENENCIA DE DUCHA Y ELIMINACION DE AGUAS SERVIDAS	Total de viviendas particulares ocupadas	Total de personas en viviendas particulares ocupadas	VIVIENDAS PERMANENTES			
			Total	Casa	Departamento	Pieza o conventillo
Urbana	3.359.734	12.841.113	3.247.637	2.735.963	467.541	44.133
Conectado a alcantarillado	3.251.715	12.451.162	3.174.112	2.666.501	467.541	40.070
Conectado a fosa séptica	4.954	18.220	3.388	3.325	0	63
Cajón sobre pozo negro	83.821	310.597	60.709	58.629	0	2.080
Cajón sobre acequia o canal	1.249	4.802	907	863	0	44
Químico	698	2.267	235	215	0	20
No tiene servicio higiénico (WC)	17.297	54.065	8.286	6.430	0	1.856
Tiene ducha	3.194.819	12.266.950	3.132.373	2.631.789	467.541	33.043
Conectado a alcantarillado	3.156.835	12.118.203	3.100.957	2.601.416	467.541	32.000
Conectado a fosa séptica	2.597	9.776	2.220	2.186	0	34
Cajón sobre pozo negro	33.485	132.132	27.940	27.232	0	708
Cajón sobre acequia o canal	628	2.615	519	494	0	25
Químico	173	594	93	82	0	11
No tiene servicio higiénico (WC)	1.101	3.630	644	379	0	265
No tiene ducha	164.915	574.163	115.264	104.174	0	11.090
Conectado a alcantarillado	94.880	332.959	73.155	65.085	0	8.070
Conectado a fosa séptica	2.357	8.444	1.168	1.139	0	29
Cajón sobre pozo negro	50.336	178.465	32.769	31.397	0	1.372
Cajón sobre acequia o canal	621	2.187	388	369	0	19
Químico	525	1.673	142	133	0	9
No tiene servicio higiénico (WC)	16.196	50.435	7.642	6.051	0	1.591

CUADRO 10.6: VIVIENDAS PARTICULARES OCUPADAS Y PERSONAS, POR TIPO DE VIVIENDA, SEGUN AREA URBANA-RURAL, TENENCIA DE DUCHA Y ELIMINACION DE AGUAS SERVIDAS.

VIVIENDAS SEMIPERMANENTES				
Total	Mejora, mediagua	Rancho, ruca, choza	Móvil	Otro tipo
101.185	95.956	4.240	989	10.912
68.111	65.964	1.975	172	9.492
1.566	1.544	22	0	0
22.875	21.319	1.501	55	237
328	295	27	6	14
437	251	12	174	26
7.868	6.583	703	582	1.143
53.872	52.191	1.505	176	8.574
47.465	46.086	1.250	129	8.413
377	370	7	0	0
5.494	5.273	214	7	51
106	100	6	0	3
75	52	2	21	5
355	310	26	19	102
47.313	43.765	2.735	813	2.338
20.646	19.878	725	43	1.079
1.189	1.174	15	0	0
17.381	16.046	1.287	48	186
222	195	21	6	11
362	199	10	153	21
7.513	6.273	677	563	1.041

CUADRO 10.6: VIVIENDAS PARTICULARES OCUPADAS Y PERSONAS, POR TIPO DE VIVIENDA, SEGUN AREA URBANA-RURAL, TENENCIA DE DUCHA Y ELIMINACION DE AGUAS SERVIDAS.

AREA URBANA-RURAL, TENENCIA DE DUCHA Y ELIMINACION DE AGUAS SERVIDAS	Total de viviendas particulares ocupadas	Total de personas en viviendas particulares ocupadas	VIVIENDAS PERMANENTES			
			Total	Casa	Departamento	Pieza o conventillo
Rural	539.714	1.959.013	496.180	489.516	447	6.217
Conectado a alcantarillado	273.337	1.015.195	265.526	263.103	447	1.976
Conectado a fosa séptica	3.481	12.417	3.289	3.232	0	57
Cajón sobre pozo negro	239.684	865.275	211.182	207.452	0	3.730
Cajón sobre acequia o canal	1.617	5.538	1.310	1.262	0	48
Químico	356	1.148	217	210	0	7
No tiene servicio higiénico (WC)	21.239	59.440	14.656	14.257	0	399
Tiene ducha	265.371	1.001.660	256.154	253.201	447	2.506
Conectado a alcantarillado	203.857	763.046	199.792	198.035	447	1.310
Conectado a fosa séptica	2.844	10.272	2.767	2.736	0	31
Cajón sobre pozo negro	57.310	223.590	52.620	51.583	0	1.037
Cajón sobre acequia o canal	475	1.845	421	403	0	18
Químico	142	487	114	113	0	1
No tiene servicio higiénico (WC)	743	2.420	440	331	0	109
No tiene ducha	274.343	957.353	240.026	236.315	0	3.711
Conectado a alcantarillado	69.480	252.149	65.734	65.068	0	666
Conectado a fosa séptica	637	2.145	522	496	0	26
Cajón sobre pozo negro	182.374	641.685	158.562	155.869	0	2.693
Cajón sobre acequia o canal	1.142	3.693	889	859	0	30
Químico	214	661	103	97	0	6
No tiene servicio higiénico (WC)	20.496	57.020	14.216	13.926	0	290

CUADRO 10.6: VIVIENDAS PARTICULARES OCUPADAS Y PERSONAS, POR TIPO DE VIVIENDA, SEGUN AREA URBANA-RURAL, TENENCIA DE DUCHA Y ELIMINACION DE AGUAS SERVIDAS.

VIVIENDAS SEMIPERMANENTES				
Total	Mejora, mediana	Rancho, ruca, choza	Móvil	Otro tipo
41.901	33.089	8.210	602	1.633
7.024	6.049	895	80	787
192	174	18	0	0
28.049	23.034	4.895	120	453
298	200	95	3	9
133	52	13	68	6
6.205	3.580	2.294	331	378
8.365	7.507	747	111	852
3.394	3.010	317	67	671
77	70	7	0	0
4.624	4.273	340	11	66
50	41	9	0	4
27	19	4	4	1
193	94	70	29	110
33.536	25.582	7.463	491	781
3.630	3.039	578	13	116
115	104	11	0	0
23.425	18.761	4.555	109	387
248	159	86	3	5
106	33	9	64	5
6.012	3.486	2.224	302	268

CUADRO 10.7: VIVIENDAS PARTICULARES OCUPADAS, POR TIPO DE VIVIENDA, SEGUN AREA URBANA-RURAL, NUMERO DE PIEZAS, DISPONIBILIDAD DE PIEZA DE COCINA Y PIEZA PARA TRABAJO REMUNERADO.

AREA URBANA-RURAL, NUMERO DE PIEZAS, DISPONIBILIDAD DE PIEZA DE COCINA Y PIEZA PARA TRABAJO REMUNERADO	Total de viviendas particulares	VIVIENDAS PERMANENTES			
		Total	Casa	Departamento	Pieza o conventillo
TOTAL PAIS					
Urbana y Rural					
Total número de piezas	3.899.448	3.743.817	3.225.479	467.988	50.350
Con pieza de cocina	3.476.313	3.357.586	2.892.475	430.294	34.817
Sin pieza de cocina	402.179	366.683	315.352	36.264	15.067
Con pieza de trabajo remunerado	75.836	74.155	67.497	5.893	765
Sin pieza de trabajo remunerado	3.802.656	3.650.114	3.140.330	460.665	49.119
Ignorado	20.956	19.548	17.652	1.430	466
Una pieza	44.365	28.241	16.794	1.540	9.907
Con pieza de cocina	15.630	9.483	6.226	426	2.831
Sin pieza de cocina	28.694	18.728	10.549	1.114	7.065
Con pieza de trabajo remunerado	379	220	135	27	58
Sin pieza de trabajo remunerado	43.945	27.991	16.640	1.513	9.838
Ignorado	41	30	19	0	11
Dos piezas	249.233	188.406	152.533	17.309	18.564
Con pieza de cocina	185.114	139.441	112.553	13.068	13.820
Sin pieza de cocina	64.104	48.953	39.969	4.241	4.743
Con pieza de trabajo remunerado	2.274	1.869	1.419	268	182
Sin pieza de trabajo remunerado	246.944	186.525	151.103	17.041	18.381
Ignorado	15	12	11	0	1
Tres piezas	542.277	502.944	430.050	63.451	9.443
Con pieza de cocina	437.911	405.197	344.048	53.356	7.793
Sin pieza de cocina	104.351	97.732	85.989	10.094	1.649
Con pieza de trabajo remunerado	4.762	4.434	3.804	519	111
Sin pieza de trabajo remunerado	537.500	498.495	426.233	62.931	9.331
Ignorado	15	15	13	1	1
Cuatro piezas	1.010.412	986.337	823.848	156.951	5.538
Con pieza de cocina	918.949	897.451	746.533	146.091	4.827
Sin pieza de cocina	91.435	88.859	77.291	10.859	709
Con pieza de trabajo remunerado	8.771	8.517	7.321	1.106	90
Sin pieza de trabajo remunerado	1.001.613	977.793	816.503	155.844	5.446
Ignorado	28	27	24	1	2
Cinco piezas	1.073.640	1.064.642	894.825	166.990	2.827
Con pieza de cocina	1.008.265	1.000.017	838.097	159.402	2.518
Sin pieza de cocina	65.347	64.598	56.703	7.587	308
Con pieza de trabajo remunerado	15.065	14.847	12.871	1.897	79
Sin pieza de trabajo remunerado	1.058.547	1.049.768	881.929	165.092	2.747
Ignorado	28	27	25	1	1

CUADRO 10.7: VIVIENDAS PARTICULARES OCUPADAS, POR TIPO DE VIVIENDA, SEGUN AREA URBANA-RURAL, NUMERO DE PIEZAS, DISPONIBILIDAD DE PIEZA DE COCINA Y PIEZA PARA TRABAJO REMUNERADO.

VIVIENDAS SEMIPERMANENTES				
Total	Mejora, mediagua	Rancho, ruca, choza	Móvil	Otro tipo
143.086	129.045	12.450	1.591	12.545
109.778	100.128	8.866	784	8.949
32.263	28.170	3.464	629	3.233
1.072	871	122	79	609
140.969	127.427	12.208	1.334	11.573
1.045	747	120	178	363
14.422	11.396	2.409	617	1.702
5.681	4.708	758	215	466
8.732	6.679	1.651	402	1.234
101	62	12	27	58
14.312	11.325	2.397	590	1.642
9	9	0	0	2
57.489	51.941	5.030	518	3.338
43.262	38.964	3.949	349	2.411
14.224	12.974	1.081	169	927
301	229	37	35	104
57.185	51.709	4.993	483	3.234
3	3	0	0	0
36.637	33.807	2.676	154	2.696
30.557	28.257	2.183	117	2.157
6.080	5.550	493	37	539
226	196	23	7	102
36.411	33.611	2.653	147	2.594
0	0	0	0	0
22.011	20.548	1.393	70	2.064
19.684	18.396	1.232	56	1.814
2.326	2.151	161	14	250
191	163	25	3	63
21.819	20.384	1.368	67	2.001
1	1	0	0	0
7.893	7.325	543	25	1.105
7.251	6.740	488	23	997
641	584	55	2	108
137	122	13	2	81
7.755	7.202	530	23	1.024
1	1	0	0	0

CUADRO 10.7: VIVIENDAS PARTICULARES OCUPADAS, POR TIPO DE VIVIENDA, SEGUN AREA URBANA-RURAL, NUMERO DE PIEZAS, DISPONIBILIDAD DE PIEZA DE COCINA Y PIEZA PARA TRABAJO REMUNERADO.

AREA URBANA-RURAL, NUMERO DE PIEZAS, DISPONIBILIDAD DE PIEZA DE COCINA Y PIEZA PARA TRABAJO REMUNERADO	Total de viviendas particulares	VIVIENDAS PERMANENTES			
		Total	Casa	Departamento	Pieza o conventillo
Seis piezas	505.857	502.954	457.715	43.872	1.367
Con pieza de cocina	479.573	476.896	433.550	42.119	1.227
Sin pieza de cocina	26.264	26.038	24.148	1.751	139
Con pieza de trabajo remunerado	15.081	14.966	13.757	1.134	75
Sin pieza de trabajo remunerado	490.756	487.968	443.941	42.736	1.291
Ignorado	20	20	17	2	1
Siete piezas	231.650	230.661	218.978	10.909	774
Con pieza de cocina	220.902	219.993	208.800	10.540	653
Sin pieza de cocina	10.733	10.654	10.167	369	118
Con pieza de trabajo remunerado	11.172	11.110	10.563	481	66
Sin pieza de trabajo remunerado	220.463	219.537	208.404	10.428	705
Ignorado	15	14	11	0	3
Ocho piezas	110.930	110.510	106.543	3.478	489
Con pieza de cocina	105.837	105.457	101.693	3.358	406
Sin pieza de cocina	5.079	5.039	4.838	120	81
Con pieza de trabajo remunerado	7.377	7.331	7.071	228	32
Sin pieza de trabajo remunerado	103.539	103.165	99.460	3.250	455
Ignorado	14	14	12	0	2
Nueve piezas	52.404	52.226	50.855	1.133	238
Con pieza de cocina	50.188	50.030	48.741	1.090	199
Sin pieza de cocina	2.212	2.192	2.111	43	38
Con pieza de trabajo remunerado	4.547	4.518	4.396	106	16
Sin pieza de trabajo remunerado	47.853	47.704	46.456	1.027	221
Ignorado	4	4	3	0	1
Diez piezas y más	57.940	57.546	55.850	930	766
Con pieza de cocina	53.944	53.621	52.234	844	543
Sin pieza de cocina	3.960	3.890	3.587	86	217
Con pieza de trabajo remunerado	6.408	6.343	6.160	127	56
Sin pieza de trabajo remunerado	51.496	51.168	49.661	803	704
Ignorado	36	35	29	0	6
Ignorado	20.740	19.350	17.488	1.425	437
Con pieza de cocina	0	0	0	0	0
Sin pieza de cocina	0	0	0	0	0
Con pieza de trabajo remunerado	0	0	0	0	0
Sin pieza de trabajo remunerado	0	0	0	0	0
Ignorado	20.740	19.350	17.488	1.425	437

CUADRO 10.7: VIVIENDAS PARTICULARES OCUPADAS, POR TIPO DE VIVIENDA, SEGUN AREA URBANA-RURAL, NUMERO DE PIEZAS, DISPONIBILIDAD DE PIEZA DE COCINA Y PIEZA PARA TRABAJO REMUNERADO.

VIVIENDAS SEMIPERMANENTES				
Total	Mejora, mediagua	Rancho, ruca, choza	Móvil	Otro tipo
2.389	2.205	170	14	514
2.218	2.048	157	13	459
171	157	13	1	55
62	53	7	2	53
2.327	2.152	163	12	461
0	0	0	0	0
717	651	59	7	272
670	607	57	6	239
46	43	2	1	33
25	22	2	1	37
691	628	57	6	235
1	1	0	0	0
269	241	24	4	151
249	226	21	2	131
20	15	3	2	20
14	11	2	1	32
255	230	22	3	119
0	0	0	0	0
80	77	3	0	98
74	71	3	0	84
6	6	0	0	14
6	6	0	0	23
74	71	3	0	75
0	0	0	0	0
149	122	23	4	245
132	111	18	3	191
17	11	5	1	53
9	7	1	1	56
140	115	22	3	188
0	0	0	0	1
1.030	732	120	178	360
0	0	0	0	0
0	0	0	0	0
0	0	0	0	0
0	0	0	0	0
1.030	732	120	178	360

CUADRO 10.7: VIVIENDAS PARTICULARES OCUPADAS, POR TIPO DE VIVIENDA, SEGUN AREA URBANA-RURAL, NUMERO DE PIEZAS, DISPONIBILIDAD DE PIEZA DE COCINA Y PIEZA PARA TRABAJO REMUNERADO.

AREA URBANA-RURAL, NUMERO DE PIEZAS, DISPONIBILIDAD DE PIEZA DE COCINA Y PIEZA PARA TRABAJO REMUNERADO	Total de viviendas particulares	VIVIENDAS PERMANENTES			
		Total	Casa	Departamento	Pieza o conventillo
Urbana					
Total número de piezas	3.359.734	3.247.637	2.735.963	467.541	44.133
Con pieza de cocina	3.010.882	2.925.383	2.465.326	429.940	30.117
Sin pieza de cocina	330.538	305.051	255.306	36.174	13.571
Con pieza de trabajo remunerado	68.331	66.994	60.428	5.885	681
Sin pieza de trabajo remunerado	3.273.089	3.163.440	2.660.204	460.229	43.007
Ignorado	18.314	17.203	15.331	1.427	445
Una pieza	35.911	24.279	13.574	1.487	9.218
Con pieza de cocina	12.579	8.069	5.043	405	2.621
Sin pieza de cocina	23.293	16.182	8.514	1.082	6.586
Con pieza de trabajo remunerado	327	196	114	27	55
Sin pieza de trabajo remunerado	35.545	24.055	13.443	1.460	9.152
Ignorado	39	28	17	0	11
Dos piezas	193.527	150.221	116.111	17.239	16.871
Con pieza de cocina	143.424	111.117	85.534	13.016	12.567
Sin pieza de cocina	50.089	39.093	30.567	4.223	4.303
Con pieza de trabajo remunerado	2.055	1.721	1.280	268	173
Sin pieza de trabajo remunerado	191.458	148.489	114.821	16.971	16.697
Ignorado	14	11	10	0	1
Tres piezas	445.539	417.167	345.676	63.371	8.120
Con pieza de cocina	362.005	338.328	278.266	53.294	6.768
Sin pieza de cocina	83.519	78.824	67.397	10.076	1.351
Con pieza de trabajo remunerado	4.244	3.993	3.372	519	102
Sin pieza de trabajo remunerado	441.280	413.159	342.291	62.851	8.017
Ignorado	15	15	13	1	1
Cuatro piezas	868.914	851.409	690.225	156.829	4.355
Con pieza de cocina	794.023	778.335	628.560	145.976	3.799
Sin pieza de cocina	74.863	73.047	61.641	10.852	554
Con pieza de trabajo remunerado	7.906	7.721	6.541	1.103	77
Sin pieza de trabajo remunerado	860.980	843.661	683.660	155.725	4.276
Ignorado	28	27	24	1	2
Cinco piezas	951.854	945.352	776.296	166.920	2.136
Con pieza de cocina	895.340	889.360	728.125	159.338	1.897
Sin pieza de cocina	56.486	55.965	48.146	7.581	238
Con pieza de trabajo remunerado	13.694	13.526	11.566	1.895	65
Sin pieza de trabajo remunerado	938.132	931.799	764.705	165.024	2.070
Ignorado	28	27	25	1	1

CUADRO 10.7: VIVIENDAS PARTICULARES OCUPADAS, POR TIPO DE VIVIENDA, SEGUN AREA URBANA-RURAL, NUMERO DE PIEZAS, DISPONIBILIDAD DE PIEZA DE COCINA Y PIEZA PARA TRABAJO REMUNERADO.

VIVIENDAS SEMIPERMANENTES				
Total	Mejora, mediagua	Rancho, ruca, choza	Móvil	Otro tipo
101.185	95.956	4.240	989	10.912
77.756	74.504	2.798	454	7.743
22.654	20.863	1.392	399	2.833
797	690	47	60	540
99.613	94.677	4.143	793	10.036
775	589	50	136	336
10.129	8.739	983	407	1.503
4.099	3.688	253	158	411
6.021	5.042	730	249	1.090
81	53	8	20	50
10.039	8.677	975	387	1.451
9	9	0	0	2
40.360	38.444	1.610	306	2.946
30.196	28.818	1.189	189	2.111
10.161	9.623	421	117	835
234	190	14	30	100
40.123	38.251	1.596	276	2.846
3	3	0	0	0
25.997	25.073	843	81	2.375
21.758	21.015	684	59	1.919
4.239	4.058	159	22	456
159	145	9	5	92
25.838	24.928	834	76	2.283
0	0	0	0	0
15.729	15.210	487	32	1.776
14.120	13.665	430	25	1.568
1.608	1.544	57	7	208
137	130	7	0	48
15.591	15.079	480	32	1.728
1	1	0	0	0
5.593	5.408	173	12	909
5.161	4.996	154	11	819
431	411	19	1	90
98	94	3	1	70
5.494	5.313	170	11	839
1	1	0	0	0

CUADRO 10.7: VIVIENDAS PARTICULARES OCUPADAS, POR TIPO DE VIVIENDA, SEGUN AREA URBANA-RURAL, NUMERO DE PIEZAS, DISPONIBILIDAD DE PIEZA DE COCINA Y PIEZA PARA TRABAJO REMUNERADO.

AREA URBANA-RURAL, NUMERO DE PIEZAS, DISPONIBILIDAD DE PIEZA DE COCINA Y PIEZA PARA TRABAJO REMUNERADO	Total de viviendas particulares	VIVIENDAS PERMANENTES			
		Total	Casa	Departamento	Pieza o conventillo
Seis piezas	445.974	443.848	398.961	43.844	1.043
Con pieza de cocina	422.976	421.025	378.004	42.094	927
Sin pieza de cocina	22.978	22.803	20.940	1.748	115
Con pieza de trabajo remunerado	13.774	13.681	12.487	1.133	61
Sin pieza de trabajo remunerado	432.180	430.147	386.457	42.709	981
Ignorado	20	20	17	2	1
Siete piezas	205.961	205.207	193.660	10.900	647
Con pieza de cocina	196.460	195.774	184.706	10.531	537
Sin pieza de cocina	9.486	9.419	8.943	369	107
Con pieza de trabajo remunerado	10.083	10.034	9.496	480	58
Sin pieza de trabajo remunerado	195.863	195.159	184.153	10.420	586
Ignorado	15	14	11	0	3
Ocho piezas	98.327	97.978	94.088	3.476	414
Con pieza de cocina	93.819	93.503	89.809	3.356	338
Sin pieza de cocina	4.494	4.461	4.267	120	74
Con pieza de trabajo remunerado	6.645	6.602	6.348	228	26
Sin pieza de trabajo remunerado	91.668	91.362	87.728	3.248	386
Ignorado	14	14	12	0	2
Nueve piezas	46.144	46.006	44.667	1.132	207
Con pieza de cocina	44.198	44.075	42.815	1.089	171
Sin pieza de cocina	1.942	1.927	1.849	43	35
Con pieza de trabajo remunerado	4.072	4.045	3.924	106	15
Sin pieza de trabajo remunerado	42.068	41.957	40.740	1.026	191
Ignorado	4	4	3	0	1
Diez piezas y más	49.482	49.162	47.535	921	706
Con pieza de cocina	46.058	45.797	44.464	841	492
Sin pieza de cocina	3.388	3.330	3.042	80	208
Con pieza de trabajo remunerado	5.531	5.475	5.300	126	49
Sin pieza de trabajo remunerado	43.915	43.652	42.206	795	651
Ignorado	36	35	29	0	6
Ignorado	18.101	17.008	15.170	1.422	416
Con pieza de cocina	0	0	0	0	0
Sin pieza de cocina	0	0	0	0	0
Con pieza de trabajo remunerado	0	0	0	0	0
Sin pieza de trabajo remunerado	0	0	0	0	0
Ignorado	18.101	17.008	15.170	1.422	416

CUADRO 10.7: VIVIENDAS PARTICULARES OCUPADAS, POR TIPO DE VIVIENDA, SEGUN AREA URBANA-RURAL, NUMERO DE PIEZAS, DISPONIBILIDAD DE PIEZA DE COCINA Y PIEZA PARA TRABAJO REMUNERADO.

VIVIENDAS SEMIPERMANENTES				
Total	Mejora, mediagua	Rancho, ruca, choza	Móvil	Otro tipo
1.715	1.655	54	6	411
1.589	1.532	51	6	362
126	123	3	0	49
48	43	3	2	45
1.667	1.612	51	4	366
0	0	0	0	0
523	505	15	3	231
485	468	14	3	201
37	36	1	0	30
16	16	0	0	33
506	488	15	3	198
1	1	0	0	0
212	194	14	4	137
197	182	13	2	119
15	12	1	2	18
12	9	2	1	31
200	185	12	3	106
0	0	0	0	0
57	56	1	0	81
53	52	1	0	70
4	4	0	0	11
5	5	0	0	22
52	51	1	0	59
0	0	0	0	0
110	98	10	2	210
98	88	9	1	163
12	10	1	1	46
7	5	1	1	49
103	93	9	1	160
0	0	0	0	1
760	574	50	136	333
0	0	0	0	0
0	0	0	0	0
0	0	0	0	0
0	0	0	0	0
760	574	50	136	333

CUADRO 10.7: VIVIENDAS PARTICULARES OCUPADAS, POR TIPO DE VIVIENDA, SEGUN AREA URBANA-RURAL, NUMERO DE PIEZAS, DISPONIBILIDAD DE PIEZA DE COCINA Y PIEZA PARA TRABAJO REMUNERADO.

AREA URBANA-RURAL, NUMERO DE PIEZAS, DISPONIBILIDAD DE PIEZA DE COCINA Y PIEZA PARA TRABAJO REMUNERADO	Total de viviendas particulares	VIVIENDAS PERMANENTES			
		Total	Casa	Departamento	Pieza o conventillo
Rural					
Total número de piezas	539.714	496.180	489.516	447	6.217
Con pieza de cocina	465.431	432.203	427.149	354	4.700
Sin pieza de cocina	71.641	61.632	60.046	90	1.496
Con pieza de trabajo remunerado	7.505	7.161	7.069	8	84
Sin pieza de trabajo remunerado	529.567	486.674	480.126	436	6.112
Ignorado	2.642	2.345	2.321	3	21
Una pieza	8.454	3.962	3.220	53	689
Con pieza de cocina	3.051	1.414	1.183	21	210
Sin pieza de cocina	5.401	2.546	2.035	32	479
Con pieza de trabajo remunerado	52	24	21	0	3
Sin pieza de trabajo remunerado	8.400	3.936	3.197	53	686
Ignorado	2	2	2	0	0
Dos piezas	55.706	38.185	36.422	70	1.693
Con pieza de cocina	41.690	28.324	27.019	52	1.253
Sin pieza de cocina	14.015	9.860	9.402	18	440
Con pieza de trabajo remunerado	219	148	139	0	9
Sin pieza de trabajo remunerado	55.486	38.036	36.282	70	1.684
Ignorado	1	1	1	0	0
Tres piezas	96.738	85.777	84.374	80	1.323
Con pieza de cocina	75.906	66.869	65.782	62	1.025
Sin pieza de cocina	20.832	18.908	18.592	18	298
Con pieza de trabajo remunerado	518	441	432	0	9
Sin pieza de trabajo remunerado	96.220	85.336	83.942	80	1.314
Ignorado	0	0	0	0	0
Cuatro piezas	141.498	134.928	133.623	122	1.183
Con pieza de cocina	124.926	119.116	117.973	115	1.028
Sin pieza de cocina	16.572	15.812	15.650	7	155
Con pieza de trabajo remunerado	865	796	780	3	13
Sin pieza de trabajo remunerado	140.633	134.132	132.843	119	1.170
Ignorado	0	0	0	0	0
Cinco piezas	121.786	119.290	118.529	70	691
Con pieza de cocina	112.925	110.657	109.972	64	621
Sin pieza de cocina	8.861	8.633	8.557	6	70
Con pieza de trabajo remunerado	1.371	1.321	1.305	2	14
Sin pieza de trabajo remunerado	120.415	117.969	117.224	68	677
Ignorado	0	0	0	0	0

CUADRO 10.7: VIVIENDAS PARTICULARES OCUPADAS, POR TIPO DE VIVIENDA, SEGUN AREA URBANA-RURAL, NUMERO DE PIEZAS, DISPONIBILIDAD DE PIEZA DE COCINA Y PIEZA PARA TRABAJO REMUNERADO.

VIVIENDAS SEMIPERMANENTES				
Total	Mejora, mediagua	Rancho, ruca, choza	Móvil	Otro tipo
41.901	33.089	8.210	602	1.633
32.022	25.624	6.068	330	1.206
9.609	7.307	2.072	230	400
275	181	75	19	69
41.356	32.750	8.065	541	1.537
270	158	70	42	27
4.293	2.657	1.426	210	199
1.582	1.020	505	57	55
2.711	1.637	921	153	144
20	9	4	7	8
4.273	2.648	1.422	203	191
0	0	0	0	0
17.129	13.497	3.420	212	392
13.066	10.146	2.760	160	300
4.063	3.351	660	52	92
67	39	23	5	4
17.062	13.458	3.397	207	388
0	0	0	0	0
10.640	8.734	1.833	73	321
8.799	7.242	1.499	58	238
1.841	1.492	334	15	83
67	51	14	2	10
10.573	8.683	1.819	71	311
0	0	0	0	0
6.282	5.338	906	38	288
5.564	4.731	802	31	246
718	607	104	7	42
54	33	18	3	15
6.228	5.305	888	35	273
0	0	0	0	0
2.300	1.917	370	13	196
2.090	1.744	334	12	178
210	173	36	1	18
39	28	10	1	11
2.261	1.889	360	12	185
0	0	0	0	0

CUADRO 10.7: VIVIENDAS PARTICULARES OCUPADAS, POR TIPO DE VIVIENDA, SEGUN AREA URBANA-RURAL, NUMERO DE PIEZAS, DISPONIBILIDAD DE PIEZA DE COCINA Y PIEZA PARA TRABAJO REMUNERADO.

AREA URBANA-RURAL, NUMERO DE PIEZAS, DISPONIBILIDAD DE PIEZA DE COCINA Y PIEZA PARA TRABAJO REMUNERADO	Total de viviendas particulares	VIVIENDAS PERMANENTES			
		Total	Casa	Departamento	Pieza o conventillo
Seis piezas	59.883	59.106	58.754	28	324
Con pieza de cocina	56.597	55.871	55.546	25	300
Sin pieza de cocina	3.286	3.235	3.208	3	24
Con pieza de trabajo remunerado	1.307	1.285	1.270	1	14
Sin pieza de trabajo remunerado	58.576	57.821	57.484	27	310
Ignorado	0	0	0	0	0
Siete piezas	25.689	25.454	25.318	9	127
Con pieza de cocina	24.442	24.219	24.094	9	116
Sin pieza de cocina	1.247	1.235	1.224	0	11
Con pieza de trabajo remunerado	1.089	1.076	1.067	1	8
Sin pieza de trabajo remunerado	24.600	24.378	24.251	8	119
Ignorado	0	0	0	0	0
Ocho piezas	12.603	12.532	12.455	2	75
Con pieza de cocina	12.018	11.954	11.884	2	68
Sin pieza de cocina	585	578	571	0	7
Con pieza de trabajo remunerado	732	729	723	0	6
Sin pieza de trabajo remunerado	11.871	11.803	11.732	2	69
Ignorado	0	0	0	0	0
Nueve piezas	6.260	6.220	6.188	1	31
Con pieza de cocina	5.990	5.955	5.926	1	28
Sin pieza de cocina	270	265	262	0	3
Con pieza de trabajo remunerado	475	473	472	0	1
Sin pieza de trabajo remunerado	5.785	5.747	5.716	1	30
Ignorado	0	0	0	0	0
Diez piezas y más	8.458	8.384	8.315	9	60
Con pieza de cocina	7.886	7.824	7.770	3	51
Sin pieza de cocina	572	560	545	6	9
Con pieza de trabajo remunerado	877	868	860	1	7
Sin pieza de trabajo remunerado	7.581	7.516	7.455	8	53
Ignorado	0	0	0	0	0
Ignorado	2.639	2.342	2.318	3	21
Con pieza de cocina	0	0	0	0	0
Sin pieza de cocina	0	0	0	0	0
Con pieza de trabajo remunerado	0	0	0	0	0
Sin pieza de trabajo remunerado	0	0	0	0	0
Ignorado	2.639	2.342	2.318	3	21

CUADRO 10.7: VIVIENDAS PARTICULARES OCUPADAS, POR TIPO DE VIVIENDA, SEGUN AREA URBANA-RURAL, NUMERO DE PIEZAS, DISPONIBILIDAD DE PIEZA DE COCINA Y PIEZA PARA TRABAJO REMUNERADO.

VIVIENDAS SEMIPERMANENTES				
Total	Mejora, mediagua	Rancho, ruca, choza	Móvil	Otro tipo
674	550	116	8	103
629	516	106	7	97
45	34	10	1	6
14	10	4	0	8
660	540	112	8	95
0	0	0	0	0
194	146	44	4	41
185	139	43	3	38
9	7	1	1	3
9	6	2	1	4
185	140	42	3	37
0	0	0	0	0
57	47	10	0	14
52	44	8	0	12
5	3	2	0	2
2	2	0	0	1
55	45	10	0	13
0	0	0	0	0
23	21	2	0	17
21	19	2	0	14
2	2	0	0	3
1	1	0	0	1
22	20	2	0	16
0	0	0	0	0
39	24	13	2	35
34	23	9	2	28
5	1	4	0	7
2	2	0	0	7
37	22	13	2	28
0	0	0	0	0
270	158	70	42	27
0	0	0	0	0
0	0	0	0	0
0	0	0	0	0
0	0	0	0	0
270	158	70	42	27

CUADRO 10.8: VIVIENDAS PARTICULARES OCUPADAS, POR NUMERO DE HOGARES EN LA VIVIENDA, SEGUN AREA URBANA-RURAL Y TIPO DE VIVIENDA.

AREA URBANA-RURAL Y TIPO DE VIVIENDA	Total de viviendas particulares ocupadas	Total de hogares	NUMERO DE HOGARES EN LA VIVIENDA			
			1	2	3	4 o más
TOTAL PAIS						
Urbana y Rural	3.899.448	4.141.427	3.708.224	308.828	82.935	41.440
Viviendas Permanentes	3.743.817	3.975.383	3.560.476	296.872	78.672	39.363
Casa	3.225.479	3.441.856	3.052.201	282.768	73.092	33.795
Departamento	467.988	474.199	462.824	8.710	1.911	754
Pieza en casa antigua	50.350	59.328	45.451	5.394	3.669	4.814
Viviendas Semipermanentes	143.086	152.530	135.880	10.968	3.888	1.794
Mejora, mediagua	129.045	138.075	122.179	10.408	3.750	1.738
Rancho, choza	12.100	12.470	11.792	512	126	40
Ruca	350	350	350	0	0	0
Móvil	1.591	1.635	1.559	48	12	16
Otro tipo de vivienda	12.545	13.514	11.868	988	375	283
Urbana	3.359.734	3.587.301	3.181.163	286.452	79.203	40.483
Viviendas Permanentes	3.247.637	3.465.670	3.076.197	275.786	75.201	38.486
Casa	2.735.963	2.939.199	2.574.280	262.166	69.759	32.994
Departamento	467.541	473.739	462.386	8.696	1.911	746
Pieza en casa antigua	44.133	52.732	39.531	4.924	3.531	4.746
Viviendas Semipermanentes	101.185	109.782	94.704	9.724	3.636	1.718
Mejora, mediagua	95.956	104.270	89.699	9.368	3.537	1.666
Rancho, choza	4.240	4.490	4.039	322	93	36
Ruca	0	0	0	0	0	0
Móvil	989	1.022	966	34	6	16
Otro tipo de vivienda	10.912	11.849	10.262	942	366	279
Rural	539.714	554.126	527.061	22.376	3.732	957
Viviendas Permanentes	496.180	509.713	484.279	21.086	3.471	877
Casa	489.516	502.657	477.921	20.602	3.333	801
Departamento	447	460	438	14	0	8
Pieza en casa antigua	6.217	6.596	5.920	470	138	68
Viviendas Semipermanentes	41.901	42.748	41.176	1.244	252	76
Mejora, mediagua	33.089	33.805	32.480	1.040	213	72
Rancho, choza	7.860	7.980	7.753	190	33	4
Ruca	350	350	350	0	0	0
Móvil	602	613	593	14	6	0
Otro tipo de vivienda	1.633	1.665	1.606	46	9	4

CUADRO 10.9: NUMERO DE VIVIENDAS PARTICULARES OCUPADAS, POR CONDICION DE TENENCIA DE LA VIVIENDA, SEGUN AREA URBANA-RURAL Y TIPO DE VIVIENDA.

AREA URBANA-RURAL Y TIPO DE VIVIENDA	Total de viviendas particulares ocupadas	CONDICION DE TENENCIA DE LA VIVIENDA				
		Propia (Pagada totalmente)	Propia (Pagada a plazo)	Arrendada	Cedida por trabajo o servicio	Gratuita
TOTAL PAIS						
Urbana y Rural	3.899.448	2.059.288	767.911	688.610	184.587	199.052
Casa	3.225.479	1.850.221	602.176	472.956	152.066	148.060
Departamento en edificio	467.988	123.277	161.095	163.988	11.135	8.493
Piezas en casa antigua o en conventillo	50.350	9.544	518	27.619	4.548	8.121
Mejora, mediagua	129.045	66.891	3.512	18.570	11.274	28.798
Rancho, choza	12.100	5.755	128	1.037	2.318	2.862
Ruca	350	316	1	5	7	21
Móvil (carpa,vagón,container,bote,lancha)	1.591	771	16	70	497	237
Otro tipo de vivienda particular	12.545	2.513	465	4.365	2.742	2.460
Urbana	3.359.734	1.687.046	757.076	664.213	94.230	157.169
Casa	2.735.963	1.504.856	592.063	451.761	72.054	115.229
Departamento en edificio	467.541	123.217	160.988	163.924	10.935	8.477
Piezas en casa antigua o en conventillo	44.133	7.365	463	26.924	2.616	6.765
Mejora, mediagua	95.956	47.184	3.042	16.758	5.945	23.027
Rancho, choza	4.240	1.811	67	571	493	1.298
Ruca	0	0	0	0	0	0
Móvil (carpa,vagón,container,bote,lancha)	989	516	9	46	238	180
Otro tipo de vivienda particular	10.912	2.097	444	4.229	1.949	2.193
Rural	539.714	372.242	10.835	24.397	90.357	41.883
Casa	489.516	345.365	10.113	21.195	80.012	32.831
Departamento en edificio	447	60	107	64	200	16
Piezas en casa antigua o en conventillo	6.217	2.179	55	695	1.932	1.356
Mejora, mediagua	33.089	19.707	470	1.812	5.329	5.771
Rancho, choza	7.860	3.944	61	466	1.825	1.564
Ruca	350	316	1	5	7	21
Móvil (carpa,vagón,container,bote,lancha)	602	255	7	24	259	57
Otro tipo de vivienda particular	1.633	416	21	136	793	267

Características de los Hogares

Hogares

En este capítulo, se presentan los cuadros de Hogar, la unidad principal censal para obtener información sobre personas. La identificación de los hogares se realizó en cada una de las viviendas particulares habitadas del país, y su composición por tipo se hizo de acuerdo a la relación de parentesco de los integrantes del hogar con el jefe o jefa de hogar declarado.

El tamaño del hogar -medido por el número de integrantes- y el parentesco son las características más utilizadas para analizar las transformaciones de la composición de los hogares.

Los datos del hogar, complementados con la información sobre población y vivienda, son de gran utilidad para la estratificación socioeconómica, para el diseño de políticas públicas y estudios que orienten las decisiones privadas.

Tenencia de la vivienda

El cuadro 11.1 permite conocer la condición de tenencia de la vivienda que habitan los hogares y el tipo de esas viviendas.

Tenencia de la vivienda

- Propia (pagada totalmente).
- Propia (pagando a plazo).
- Arrendada.
- Cedida por trabajo o servicio.
- Gratuita.

La información de los distintos tipos de hogar según el número de personas que lo componen, la relación de parentesco, edad y sexo del jefe de hogar, se presenta en los cuadros 11.2, 11.3 y 11.4.

jefes de hogar, tales como la actividad y educación.

Los cuadros 11.5 y 11.6 describen los tipos de hogares, con las características propias de los

Tipo de hogar

La clasificación del tipo de hogar depende de la relación de parentesco de los componentes del hogar con el jefe.

Clasificación de los hogares:

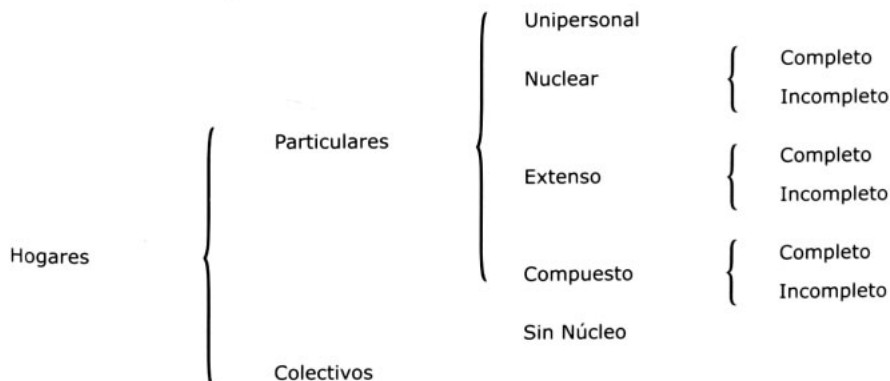

Servicio Doméstico puertas adentro

En el cuadro 11.7 se presenta información por tipo de hogar y sexo del jefe y la disponibilidad de servicio doméstico. Esta

variable permite diferenciar la composición y tipo de hogar, al ser incluido como parte de él.

Presencia de
Servicio Doméstico
"Puertas Adentro"

{ Si
No

Combustible usado para cocinar

En el cuadro 11.8, se informa acerca de los principales combustibles usados para cocinar según el tipo de vivienda y área.

La información se extrae del cuadro resumen tipo de vivienda.

Combustible usado para cocinar

{ Gas Natural; Gas Licuado; Parafina;
Leña, Aserrín;
Carbón; Electricidad;
Energía solar;
No cocina

Piezas solamente para dormir

El cuadro 11.9, resume el número de personas y el número de piezas destinadas sólo para dormir. A partir de estos antecedentes, se puede conocer el nivel de hacinamiento de la población.

Piezas solamente para dormir: {1, 2, 3, 4, 5, 6, 7, 8, 9, 10 y más}

Artefactos y/o servicios

En el cuadro 11.10, se consigna el resumen de las respuestas a la pregunta sobre el equipamiento del hogar, según el tipo de vivienda y área. Con esta información, se puede determinar el nivel de acceso de los hogares chilenos a la tecnología. En el Censo 2002, se incorporaron nuevos artefactos y servicios como la TV cable y satelital; la secadora de ropa, el congelador, el computador y la conexión a Internet.

Equipamiento
(artefactos y/o servicios):

{ TV blanco/negro; TV color; Videograbador,
pasa-películas; Conexión TV. Cable/ Satélite;
Mini componente y/o equipo alta fidelidad; Lavadora;
Secadora o centrifuga; Refrigerador;
Congelador; Horno microonda; Lava-vajillas;
Calefón; Teléfono celular; Teléfono red fija;
Computador; Conexión a Internet

Vehículos destinados a uso particular

El cuadro 11.11, contiene información sobre el número de hogares con vehículos de uso particular según sexo y tipo de actividad del jefe de hogar.

Esta información permite determinar el tipo de movilización: Van, Jeep; Lancha, Velero, Bote

Particular, de la que disponen los hogares. La alternativa "Lancha, Velero, Bote", que es una novedad integrada al Cuestionario 2002, la que resulta fundamental para conocer si algunos hogares, especialmente, en el sur del país se movilizan en esos medios o donde se presentan condiciones de aislamiento.

Vehículos destinados
sólo para uso Particular

Bicicleta;
Moto, motoneta, bicimoto;
Furgón (utilitario);
Automóvil, station;
Camioneta, van, jeep
Lancha, velero, bote

CUADRO 11.1: NUMERO DE HOGARES EN VIVIENDAS PARTICULARES OCUPADAS, POR CONDICION DE TENENCIA DE LA VIVIENDA, SEGUN REGION, AREA URBANA-RURAL Y TIPO DE VIVIENDA

REGION, AREA URBANA-RURAL Y TIPO DE VIVIENDA	Hogares	CONDICION DE TENENCIA DE LA VIVIENDA				
		Propia (Pagada totalmente)	Propia (Pagando a plazo)	Arrendada	Cedida por Trabajo o Servicio	Gratuita
TOTAL PAIS						
Viviendas Particulares	4.141.427	2.220.906	785.334	728.065	191.352	215.770
Viviendas Permanentes	3.975.383	2.139.392	780.901	701.957	173.951	179.182
Casa	3.441.856	2.003.255	617.772	501.826	157.724	161.279
Departamento	474.199	124.820	162.543	166.925	11.259	8.652
Pieza en casa antigua	59.328	11.317	586	33.206	4.968	9.251
Viviendas Semipermanentes	152.530	78.742	3.945	21.305	14.578	33.960
Mejora, mediagua	138.075	71.701	3.796	20.137	11.699	30.742
Rancho, choza	12.470	5.933	132	1.093	2.366	2.946
Ruca	350	316	1	5	7	21
Móvil	1.635	792	16	70	506	251
Otro tipo de vivienda	13.514	2.772	488	4.803	2.823	2.628
Urbana						
Viviendas Particulares	3.587.301	1.838.438	774.300	703.030	98.984	172.549
Viviendas Permanentes	3.465.670	1.782.076	770.441	679.427	89.932	143.794
Casa	2.939.199	1.648.303	607.478	480.118	75.926	127.374
Departamento	473.739	124.758	162.435	166.855	11.056	8.635
Pieza en casa antigua	52.732	9.015	528	32.454	2.950	7.785
Viviendas Semipermanentes	109.782	54.013	3.393	18.939	7.038	26.399
Mejora, mediagua	104.270	51.547	3.313	18.278	6.288	24.844
Rancho, choza	4.490	1.932	71	615	511	1.361
Ruca	0	0	0	0	0	0
Móvil	1.022	534	9	46	239	194
Otro tipo de vivienda	11.849	2.349	466	4.664	2.014	2.356
Rural						
Viviendas Particulares	554.126	382.468	11.034	25.035	92.368	43.221
Viviendas Permanentes	509.713	357.316	10.460	22.530	84.019	35.388
Casa	502.657	354.952	10.294	21.708	81.798	33.905
Departamento	460	62	108	70	203	17
Pieza en casa antigua	6.596	2.302	58	752	2.018	1.466
Viviendas Semipermanentes	42.748	24.729	552	2.366	7.540	7.561
Mejora, mediagua	33.805	20.154	483	1.859	5.411	5.898
Rancho, choza	7.980	4.001	61	478	1.855	1.585
Ruca	350	316	1	5	7	21
Móvil	613	258	7	24	267	57
Otro tipo de vivienda	1.665	423	22	139	809	272

CUADRO 11.1: NUMERO DE HOGARES EN VIVIENDAS PARTICULARES OCUPADAS, POR CONDICION DE TENENCIA DE LA VIVIENDA, SEGUN REGION, AREA URBANA-RURAL Y TIPO DE VIVIENDA

REGION, AREA URBANA-RURAL Y TIPO DE VIVIENDA	Hogares	CONDICION DE TENENCIA DE LA VIVIENDA				
		Propia (Pagada totalmente)	Propia (Pagando a plazo)	Arrendada	Cedida por Trabajo o Servicio	Gratuita
01 Región de Tarapacá						
Viviendas Particulares	111.873	56.904	19.216	22.892	5.159	7.702
Viviendas Permanentes	103.471	53.437	18.662	22.070	4.158	5.144
Casa	89.844	50.910	15.533	15.598	3.079	4.724
Departamento	11.186	2.213	3.110	4.749	939	175
Pieza en casa antigua	2.441	314	19	1.723	140	245
Viviendas Semipermanentes	7.706	3.273	533	599	824	2.477
Mejora, mediagua	6.574	2.690	502	533	615	2.234
Rancho, choza	1.004	514	30	63	181	216
Ruca	0	0	0	0	0	0
Móvil	128	69	1	3	28	27
Otro tipo de vivienda	696	194	21	223	177	81
Urbana						
Viviendas Particulares	105.643	53.716	19.016	22.334	3.623	6.954
Viviendas Permanentes	99.428	51.327	18.515	21.685	3.197	4.704
Casa	85.966	48.850	15.389	15.235	2.176	4.316
Departamento	11.183	2.211	3.110	4.748	939	175
Pieza en casa antigua	2.279	266	16	1.702	82	213
Viviendas Semipermanentes	5.606	2.230	482	430	289	2.175
Mejora, mediagua	5.253	2.074	466	418	246	2.049
Rancho, choza	250	97	15	10	28	100
Ruca	0	0	0	0	0	0
Móvil	103	59	1	2	15	26
Otro tipo de vivienda	609	159	19	219	137	75
Rural						
Viviendas Particulares	6.230	3.188	200	558	1.536	748
Viviendas Permanentes	4.043	2.110	147	385	961	440
Casa	3.878	2.060	144	363	903	408
Departamento	3	2	0	1	0	0
Pieza en casa antigua	162	48	3	21	58	32
Viviendas Semipermanentes	2.100	1.043	51	169	535	302
Mejora, mediagua	1.321	616	36	115	369	185
Rancho, choza	754	417	15	53	153	116
Ruca	0	0	0	0	0	0
Móvil	25	10	0	1	13	1
Otro tipo de vivienda	87	35	2	4	40	6

CUADRO 11.1: NUMERO DE HOGARES EN VIVIENDAS PARTICULARES OCUPADAS, POR CONDICION DE TENENCIA DE LA VIVIENDA, SEGUN REGION, AREA URBANA-RURAL Y TIPO DE VIVIENDA

REGION, AREA URBANA-RURAL Y TIPO DE VIVIENDA	Hogares	CONDICION DE TENENCIA DE LA VIVIENDA				
		Propia (Pagada totalmente)	Propia (Pagando a plazo)	Arrendada	Cedida por Trabajo o Servicio	Gratuita
02 Región de Antofagasta						
Viviendas Particulares	124.107	60.784	22.342	24.959	8.973	7.049
Viviendas Permanentes	120.774	59.331	22.270	24.451	8.498	6.224
Casa	108.193	56.828	19.886	18.764	7.008	5.707
Departamento	10.457	2.235	2.367	4.389	1.212	254
Pieza en casa antigua	2.124	268	17	1.298	278	263
Viviendas Semipermanentes	2.622	1.269	51	287	278	737
Mejora, mediagua	2.147	1.096	43	247	166	595
Rancho, choza	324	97	6	39	55	127
Ruca	0	0	0	0	0	0
Móvil	151	76	2	1	57	15
Otro tipo de vivienda	711	184	21	221	197	88
Urbana						
Viviendas Particulares	121.815	59.468	22.298	24.754	8.569	6.726
Viviendas Permanentes	118.966	58.239	22.240	24.267	8.201	6.019
Casa	106.423	55.738	19.856	18.597	6.720	5.512
Departamento	10.455	2.234	2.367	4.388	1.212	254
Pieza en casa antigua	2.088	267	17	1.282	269	253
Viviendas Semipermanentes	2.170	1.059	37	267	186	621
Mejora, mediagua	1.875	946	35	236	133	525
Rancho, choza	196	50	0	30	31	85
Ruca	0	0	0	0	0	0
Móvil	99	63	2	1	22	11
Otro tipo de vivienda	679	170	21	220	182	86
Rural						
Viviendas Particulares	2.292	1.316	44	205	404	323
Viviendas Permanentes	1.808	1.092	30	184	297	205
Casa	1.770	1.090	30	167	288	195
Departamento	2	1	0	1	0	0
Pieza en casa antigua	36	1	0	16	9	10
Viviendas Semipermanentes	452	210	14	20	92	116
Mejora, mediagua	272	150	8	11	33	70
Rancho, choza	128	47	6	9	24	42
Ruca	0	0	0	0	0	0
Móvil	52	13	0	0	35	4
Otro tipo de vivienda	32	14	0	1	15	2

CUADRO 11.1: NUMERO DE HOGARES EN VIVIENDAS PARTICULARES OCUPADAS, POR CONDICION DE TENENCIA DE LA VIVIENDA, SEGUN REGION, AREA URBANA-RURAL Y TIPO DE VIVIENDA

REGION, AREA URBANA-RURAL Y TIPO DE VIVIENDA	Hogares	CONDICION DE TENENCIA DE LA VIVIENDA				
		Propia (Pagada totalmente)	Propia (Pagando a plazo)	Arrendada	Cedida por Trabajo o Servicio	Gratuita
03 Región de Atacama						
Viviendas Particulares	68.684	37.759	10.959	10.569	5.643	3.754
Viviendas Permanentes	64.870	35.546	10.905	10.226	5.144	3.049
Casa	62.257	34.976	10.561	9.112	4.682	2.926
Departamento	1.750	254	334	831	310	21
Pieza en casa antigua	863	316	10	283	152	102
Viviendas Semipermanentes	3.478	2.146	51	232	427	622
Mejora, mediagua	2.694	1.704	41	181	289	479
Rancho, choza	667	358	9	49	119	132
Ruca	0	0	0	0	0	0
Móvil	117	84	1	2	19	11
Otro tipo de vivienda	336	67	3	111	72	83
Urbana						
Viviendas Particulares	62.770	34.174	10.848	10.287	4.270	3.191
Viviendas Permanentes	60.307	32.739	10.816	10.007	4.049	2.696
Casa	57.868	32.233	10.476	8.905	3.661	2.593
Departamento	1.746	254	334	830	307	21
Pieza en casa antigua	693	252	6	272	81	82
Viviendas Semipermanentes	2.176	1.380	29	178	170	419
Mejora, mediagua	1.900	1.214	26	152	132	376
Rancho, choza	205	108	2	24	32	39
Ruca	0	0	0	0	0	0
Móvil	71	58	1	2	6	4
Otro tipo de vivienda	287	55	3	102	51	76
Rural						
Viviendas Particulares	5.914	3.585	111	282	1.373	563
Viviendas Permanentes	4.563	2.807	89	219	1.095	353
Casa	4.389	2.743	85	207	1.021	333
Departamento	4	0	0	1	3	0
Pieza en casa antigua	170	64	4	11	71	20
Viviendas Semipermanentes	1.302	766	22	54	257	203
Mejora, mediagua	794	490	15	29	157	103
Rancho, choza	462	250	7	25	87	93
Ruca	0	0	0	0	0	0
Móvil	46	26	0	0	13	7
Otro tipo de vivienda	49	12	0	9	21	7

CUADRO 11.1: NUMERO DE HOGARES EN VIVIENDAS PARTICULARES OCUPADAS, POR CONDICION DE TENENCIA DE LA VIVIENDA, SEGUN REGION, AREA URBANA-RURAL Y TIPO DE VIVIENDA

REGION, AREA URBANA-RURAL Y TIPO DE VIVIENDA	Hogares	CONDICION DE TENENCIA DE LA VIVIENDA				
		Propia (Pagada totalmente)	Propia (Pagando a plazo)	Arrendada	Cedida por Trabajo o Servicio	Gratuita
04 Región de Coquimbo						
Viviendas Particulares	166.902	93.928	31.080	23.632	8.753	9.509
Viviendas Permanentes	157.831	89.132	30.854	22.778	7.548	7.519
Casa	153.220	87.774	30.040	21.027	7.157	7.222
Departamento	3.118	853	803	1.244	143	75
Pieza en casa antigua	1.493	505	11	507	248	222
Viviendas Semipermanentes	8.441	4.648	99	699	1.076	1.919
Mejora, mediagua	7.322	4.121	90	531	877	1.703
Rancho, choza	970	455	7	151	166	191
Ruca	0	0	0	0	0	0
Móvil	149	72	2	17	33	25
Otro tipo de vivienda	630	148	127	155	129	71
Urbana						
Viviendas Particulares	128.612	67.345	30.294	21.336	4.072	5.565
Viviendas Permanentes	125.059	65.515	30.140	20.893	3.683	4.828
Casa	120.989	64.388	29.329	19.213	3.439	4.620
Departamento	3.104	851	803	1.244	132	74
Pieza en casa antigua	966	276	8	436	112	134
Viviendas Semipermanentes	3.065	1.723	33	298	322	689
Mejora, mediagua	2.823	1.594	31	282	292	624
Rancho, choza	178	89	1	14	22	52
Ruca	0	0	0	0	0	0
Móvil	64	40	1	2	8	13
Otro tipo de vivienda	488	107	121	145	67	48
Rural						
Viviendas Particulares	38.290	26.583	786	2.296	4.681	3.944
Viviendas Permanentes	32.772	23.617	714	1.885	3.865	2.691
Casa	32.231	23.386	711	1.814	3.718	2.602
Departamento	14	2	0	0	11	1
Pieza en casa antigua	527	229	3	71	136	88
Viviendas Semipermanentes	5.376	2.925	66	401	754	1.230
Mejora, mediagua	4.499	2.527	59	249	585	1.079
Rancho, choza	792	366	6	137	144	139
Ruca	0	0	0	0	0	0
Móvil	85	32	1	15	25	12
Otro tipo de vivienda	142	41	6	10	62	23

CUADRO 11.1: NUMERO DE HOGARES EN VIVIENDAS PARTICULARES OCUPADAS, POR CONDICION DE TENENCIA DE LA VIVIENDA, SEGUN REGION, AREA URBANA-RURAL Y TIPO DE VIVIENDA

REGION, AREA URBANA-RURAL Y TIPO DE VIVIENDA	Hogares	CONDICION DE TENENCIA DE LA VIVIENDA				
		Propia (Pagada totalmente)	Propia (Pagando a plazo)	Arrendada	Cedida por Trabajo o Servicio	Gratuita
05 Región de Valparaíso						
Viviendas Particulares	440.704	237.331	73.346	85.527	20.499	24.001
Viviendas Permanentes	424.130	228.223	72.854	83.960	18.531	20.562
Casa	358.790	211.636	51.507	60.065	16.657	18.925
Departamento	60.972	15.699	21.310	21.527	1.388	1.048
Pieza en casa antigua	4.368	888	37	2.368	486	589
Viviendas Semipermanentes	15.404	8.819	466	1.211	1.713	3.195
Mejora, mediagua	14.272	8.297	451	1.128	1.478	2.918
Rancho, choza	971	437	12	78	185	259
Ruca	0	0	0	0	0	0
Móvil	161	85	3	5	50	18
Otro tipo de vivienda	1.170	289	26	356	255	244
Urbana						
Viviendas Particulares	404.893	213.536	72.451	83.569	14.055	21.282
Viviendas Permanentes	391.731	206.383	71.993	82.216	12.728	18.411
Casa	326.865	189.943	50.651	58.380	11.035	16.856
Departamento	60.922	15.694	21.307	21.523	1.353	1.045
Pieza en casa antigua	3.944	746	35	2.313	340	510
Viviendas Semipermanentes	12.110	6.904	432	1.004	1.112	2.658
Mejora, mediagua	11.394	6.553	420	949	1.000	2.472
Rancho, choza	602	289	10	52	79	172
Ruca	0	0	0	0	0	0
Móvil	114	62	2	3	33	14
Otro tipo de vivienda	1.052	249	26	349	215	213
Rural						
Viviendas Particulares	35.811	23.795	895	1.958	6.444	2.719
Viviendas Permanentes	32.399	21.840	861	1.744	5.803	2.151
Casa	31.925	21.693	856	1.685	5.622	2.069
Departamento	50	5	3	4	35	3
Pieza en casa antigua	424	142	2	55	146	79
Viviendas Semipermanentes	3.294	1.915	34	207	601	537
Mejora, mediagua	2.878	1.744	31	179	478	446
Rancho, choza	369	148	2	26	106	87
Ruca	0	0	0	0	0	0
Móvil	47	23	1	2	17	4
Otro tipo de vivienda	118	40	0	7	40	31

CUADRO 11.1: NUMERO DE HOGARES EN VIVIENDAS PARTICULARES OCUPADAS, POR CONDICION DE TENENCIA DE LA VIVIENDA, SEGUN REGION, AREA URBANA-RURAL Y TIPO DE VIVIENDA

REGION, AREA URBANA-RURAL Y TIPO DE VIVIENDA	Hogares	CONDICION DE TENENCIA DE LA VIVIENDA				
		Propia (Pagada totalmente)	Propia (Pagando a plazo)	Arrendada	Cedida por Trabajo o Servicio	Gratuita
06 Región del Libertador General Bernardo O'Higgins						
Viviendas Particulares	214.249	122.938	31.152	31.322	14.654	14.183
Viviendas Permanentes	203.338	117.366	31.007	30.002	13.258	11.705
Casa	183.216	113.539	22.480	23.880	12.561	10.756
Departamento	16.903	3.025	8.506	4.927	222	223
Pieza en casa antigua	3.219	802	21	1.195	475	726
Viviendas Semipermanentes	10.362	5.462	140	1.152	1.259	2.349
Mejora, mediagua	9.026	4.915	131	1.048	979	1.953
Rancho, choza	1.198	457	9	100	245	387
Ruca	0	0	0	0	0	0
Móvil	138	90	0	4	35	9
Otro tipo de vivienda	549	110	5	168	137	129
Urbana						
Viviendas Particulares	152.075	81.364	29.989	27.862	5.044	7.816
Viviendas Permanentes	146.397	78.587	29.906	26.877	4.477	6.550
Casa	127.460	75.141	21.395	20.918	4.071	5.935
Departamento	16.870	3.017	8.496	4.926	210	221
Pieza en casa antigua	2.067	429	15	1.033	196	394
Viviendas Semipermanentes	5.295	2.703	80	830	505	1.177
Mejora, mediagua	4.780	2.482	76	774	424	1.024
Rancho, choza	421	155	4	52	61	149
Ruca	0	0	0	0	0	0
Móvil	94	66	0	4	20	4
Otro tipo de vivienda	383	74	3	155	62	89
Rural						
Viviendas Particulares	62.174	41.574	1.163	3.460	9.610	6.367
Viviendas Permanentes	56.941	38.779	1.101	3.125	8.781	5.155
Casa	55.756	38.398	1.085	2.962	8.490	4.821
Departamento	33	8	10	1	12	2
Pieza en casa antigua	1.152	373	6	162	279	332
Viviendas Semipermanentes	5.067	2.759	60	322	754	1.172
Mejora, mediagua	4.246	2.433	55	274	555	929
Rancho, choza	777	302	5	48	184	238
Ruca	0	0	0	0	0	0
Móvil	44	24	0	0	15	5
Otro tipo de vivienda	166	36	2	13	75	40

CUADRO 11.1: NUMERO DE HOGARES EN VIVIENDAS PARTICULARES OCUPADAS, POR CONDICION DE TENENCIA DE LA VIVIENDA, SEGUN REGION, AREA URBANA-RURAL Y TIPO DE VIVIENDA

REGION, AREA URBANA-RURAL Y TIPO DE VIVIENDA	Hogares	CONDICION DE TENENCIA DE LA VIVIENDA				
		Propia (Pagada totalmente)	Propia (Pagando a plazo)	Arrendada	Cedida por Trabajo o Servicio	Gratuita
07 Región del Maule						
Viviendas Particulares	252.194	146.971	34.745	33.144	19.865	17.469
Viviendas Permanentes	239.905	140.361	34.572	31.864	18.120	14.988
Casa	228.703	137.997	30.891	28.479	17.257	14.079
Departamento	7.175	1.393	3.634	1.842	196	110
Pieza en casa antigua	4.027	971	47	1.543	667	799
Viviendas Semipermanentes	11.615	6.443	146	1.092	1.583	2.351
Mejora, mediagua	9.951	5.728	137	974	1.167	1.945
Rancho, choza	1.539	652	8	117	365	397
Ruca	0	0	0	0	0	0
Móvil	125	63	1	1	51	9
Otro tipo de vivienda	674	167	27	188	162	130
Urbana						
Viviendas Particulares	167.995	91.559	33.621	29.120	5.158	8.537
Viviendas Permanentes	161.844	88.287	33.495	28.124	4.598	7.340
Casa	152.342	86.423	29.889	24.906	4.262	6.862
Departamento	7.068	1.383	3.573	1.830	178	104
Pieza en casa antigua	2.434	481	33	1.388	158	374
Viviendas Semipermanentes	5.695	3.153	100	830	497	1.115
Mejora, mediagua	5.245	2.960	94	770	406	1.015
Rancho, choza	373	152	5	59	64	93
Ruca	0	0	0	0	0	0
Móvil	77	41	1	1	27	7
Otro tipo de vivienda	456	119	26	166	63	82
Rural						
Viviendas Particulares	84.199	55.412	1.124	4.024	14.707	8.932
Viviendas Permanentes	78.061	52.074	1.077	3.740	13.522	7.648
Casa	76.361	51.574	1.002	3.573	12.995	7.217
Departamento	107	10	61	12	18	6
Pieza en casa antigua	1.593	490	14	155	509	425
Viviendas Semipermanentes	5.920	3.290	46	262	1.086	1.236
Mejora, mediagua	4.706	2.768	43	204	761	930
Rancho, choza	1.166	500	3	58	301	304
Ruca	0	0	0	0	0	0
Móvil	48	22	0	0	24	2
Otro tipo de vivienda	218	48	1	22	99	48

CUADRO 11.1: NUMERO DE HOGARES EN VIVIENDAS PARTICULARES OCUPADAS, POR CONDICION DE TENENCIA DE LA VIVIENDA, SEGUN REGION, AREA URBANA-RURAL Y TIPO DE VIVIENDA

REGION, AREA URBANA-RURAL Y TIPO DE VIVIENDA	Hogares	CONDICION DE TENENCIA DE LA VIVIENDA				
		Propia (Pagada totalmente)	Propia (Pagando a plazo)	Arrendada	Cedida por Trabajo o Servicio	Gratuita
08 Región del Biobío						
Viviendas Particulares	503.018	291.138	79.544	74.693	26.107	31.536
Viviendas Permanentes	483.181	280.600	79.193	72.265	24.054	27.069
Casa	447.161	271.932	68.606	58.910	22.614	25.099
Departamento	28.449	6.920	10.520	9.662	770	577
Pieza en casa antigua	7.571	1.748	67	3.693	670	1.393
Viviendas Semipermanentes	18.625	10.295	319	1.996	1.792	4.223
Mejora, mediagua	16.153	8.944	299	1.820	1.383	3.707
Rancho, choza	2.286	1.250	19	169	372	476
Ruca	41	41	0	0	0	0
Móvil	145	60	1	7	37	40
Otro tipo de vivienda	1.212	243	32	432	261	244
Urbana						
Viviendas Particulares	411.679	226.901	78.382	71.281	11.088	24.027
Viviendas Permanentes	397.764	219.897	78.094	69.119	10.108	20.546
Casa	362.841	211.675	67.516	55.839	9.029	18.782
Departamento	28.413	6.916	10.519	9.651	752	575
Pieza en casa antigua	6.510	1.306	59	3.629	327	1.189
Viviendas Semipermanentes	12.898	6.804	257	1.750	819	3.268
Mejora, mediagua	11.980	6.357	244	1.624	727	3.028
Rancho, choza	812	407	13	122	65	205
Ruca	0	0	0	0	0	0
Móvil	106	40	0	4	27	35
Otro tipo de vivienda	1.017	200	31	412	161	213
Rural						
Viviendas Particulares	91.339	64.237	1.162	3.412	15.019	7.509
Viviendas Permanentes	85.417	60.703	1.099	3.146	13.946	6.523
Casa	84.320	60.257	1.090	3.071	13.585	6.317
Departamento	36	4	1	11	18	2
Pieza en casa antigua	1.061	442	8	64	343	204
Viviendas Semipermanentes	5.727	3.491	62	246	973	955
Mejora, mediagua	4.173	2.587	55	196	656	679
Rancho, choza	1.474	843	6	47	307	271
Ruca	41	41	0	0	0	0
Móvil	39	20	1	3	10	5
Otro tipo de vivienda	195	43	1	20	100	31

CUADRO 11.1: NUMERO DE HOGARES EN VIVIENDAS PARTICULARES OCUPADAS, POR CONDICION DE TENENCIA DE LA VIVIENDA, SEGUN REGION, AREA URBANA-RURAL Y TIPO DE VIVIENDA

REGION, AREA URBANA-RURAL Y TIPO DE VIVIENDA	Hogares	CONDICION DE TENENCIA DE LA VIVIENDA				
		Propia (Pagada totalmente)	Propia (Pagando a plazo)	Arrendada	Cedida por Trabajo o Servicio	Gratuita
09 Región de la Araucanía						
Viviendas Particulares	238.315	151.277	28.146	31.650	14.320	12.922
Viviendas Permanentes	227.391	144.990	28.010	30.136	13.233	11.022
Casa	218.022	143.352	24.787	26.489	12.846	10.548
Departamento	6.941	1.110	3.208	2.288	193	142
Pieza en casa antigua	2.428	528	15	1.359	194	332
Viviendas Semipermanentes	10.016	6.111	119	1.102	934	1.750
Mejora, mediagua	8.471	5.061	111	1.025	735	1.539
Rancho, choza	1.176	743	6	70	174	183
Ruca	300	269	1	5	6	19
Móvil	69	38	1	2	19	9
Otro tipo de vivienda	908	176	17	412	153	150
Urbana						
Viviendas Particulares	161.222	90.969	27.440	29.843	4.659	8.311
Viviendas Permanentes	155.062	87.993	27.343	28.453	4.276	6.997
Casa	146.092	86.535	24.130	24.838	4.001	6.588
Departamento	6.914	1.104	3.203	2.286	179	142
Pieza en casa antigua	2.056	354	10	1.329	96	267
Viviendas Semipermanentes	5.422	2.844	82	980	322	1.194
Mejora, mediagua	5.098	2.688	80	930	291	1.109
Rancho, choza	287	131	2	48	27	79
Ruca	0	0	0	0	0	0
Móvil	37	25	0	2	4	6
Otro tipo de vivienda	738	132	15	410	61	120
Rural						
Viviendas Particulares	77.093	60.308	706	1.807	9.661	4.611
Viviendas Permanentes	72.329	56.997	667	1.683	8.957	4.025
Casa	71.930	56.817	657	1.651	8.845	3.960
Departamento	27	6	5	2	14	0
Pieza en casa antigua	372	174	5	30	98	65
Viviendas Semipermanentes	4.594	3.267	37	122	612	556
Mejora, mediagua	3.373	2.373	31	95	444	430
Rancho, choza	889	612	4	22	147	104
Ruca	300	269	1	5	6	19
Móvil	32	13	1	0	15	3
Otro tipo de vivienda	170	44	2	2	92	30

CUADRO 11.1: NUMERO DE HOGARES EN VIVIENDAS PARTICULARES OCUPADAS, POR CONDICION DE TENENCIA DE LA VIVIENDA, SEGUN REGION, AREA URBANA-RURAL Y TIPO DE VIVIENDA

REGION, AREA URBANA-RURAL Y TIPO DE VIVIENDA	Hogares	CONDICION DE TENENCIA DE LA VIVIENDA				
		Propia (Pagada totalmente)	Propia (Pagando a plazo)	Arrendada	Cedida por Trabajo o Servicio	Gratuita
10 Región de Los Lagos						
Viviendas Particulares	295.914	179.790	37.865	42.397	23.723	12.139
Viviendas Permanentes	282.520	172.601	37.604	40.017	22.193	10.105
Casa	271.553	170.510	34.942	34.825	21.615	9.661
Departamento	8.390	1.670	2.644	3.579	343	154
Pieza en casa antigua	2.577	421	18	1.613	235	290
Viviendas Semipermanentes	12.157	6.944	235	1.805	1.272	1.901
Mejora, mediagua	11.329	6.516	228	1.761	1.058	1.766
Rancho, choza	705	385	5	39	153	123
Ruca	9	6	0	0	1	2
Móvil	114	37	2	5	60	10
Otro tipo de vivienda	1.237	245	26	575	258	133
Urbana						
Viviendas Particulares	200.705	111.292	36.362	38.786	6.073	8.192
Viviendas Permanentes	191.922	106.782	36.153	36.674	5.537	6.776
Casa	181.535	104.878	33.519	31.572	5.167	6.399
Departamento	8.239	1.649	2.620	3.544	273	153
Pieza en casa antigua	2.148	255	14	1.558	97	224
Viviendas Semipermanentes	7.843	4.335	188	1.573	435	1.312
Mejora, mediagua	7.668	4.260	186	1.545	404	1.273
Rancho, choza	136	62	2	25	14	33
Ruca	0	0	0	0	0	0
Móvil	39	13	0	3	17	6
Otro tipo de vivienda	940	175	21	539	101	104
Rural						
Viviendas Particulares	95.209	68.498	1.503	3.611	17.650	3.947
Viviendas Permanentes	90.598	65.819	1.451	3.343	16.656	3.329
Casa	90.018	65.632	1.423	3.253	16.448	3.262
Departamento	151	21	24	35	70	1
Pieza en casa antigua	429	166	4	55	138	66
Viviendas Semipermanentes	4.314	2.609	47	232	837	589
Mejora, mediagua	3.661	2.256	42	216	654	493
Rancho, choza	569	323	3	14	139	90
Ruca	9	6	0	0	1	2
Móvil	75	24	2	2	43	4
Otro tipo de vivienda	297	70	5	36	157	29

CUADRO 11.1: NUMERO DE HOGARES EN VIVIENDAS PARTICULARES OCUPADAS, POR CONDICION DE TENENCIA DE LA VIVIENDA, SEGUN REGION, AREA URBANA-RURAL Y TIPO DE VIVIENDA

REGION, AREA URBANA-RURAL Y TIPO DE VIVIENDA	Hogares	CONDICION DE TENENCIA DE LA VIVIENDA				
		Propia (Pagada totalmente)	Propia (Pagando a plazo)	Arrendada	Cedida por Trabajo o Servicio	Gratuita
11 Región de Aisén del General Carlos Ibáñez del Campo						
Viviendas Particulares	25.693	13.416	3.850	5.084	2.208	1.135
Viviendas Permanentes	24.511	12.957	3.830	4.839	1.927	958
Casa	23.959	12.895	3.758	4.524	1.859	923
Departamento	314	27	72	163	47	5
Pieza en casa antigua	238	35	0	152	21	30
Viviendas Semipermanentes	1.082	438	7	213	252	172
Mejora, mediagua	901	380	4	204	160	153
Rancho, choza	169	56	2	8	85	18
Ruca	0	0	0	0	0	0
Móvil	12	2	1	1	7	1
Otro tipo de vivienda	100	21	13	32	29	5
Urbana						
Viviendas Particulares	19.962	9.846	3.744	4.592	952	828
Viviendas Permanentes	19.211	9.558	3.727	4.367	867	692
Casa	18.700	9.505	3.655	4.060	818	662
Departamento	302	27	72	163	35	5
Pieza en casa antigua	209	26	0	144	14	25
Viviendas Semipermanentes	674	274	4	195	70	131
Mejora, mediagua	655	269	4	190	66	126
Rancho, choza	17	5	0	4	3	5
Ruca	0	0	0	0	0	0
Móvil	2	0	0	1	1	0
Otro tipo de vivienda	77	14	13	30	15	5
Rural						
Viviendas Particulares	5.731	3.570	106	492	1.256	307
Viviendas Permanentes	5.300	3.399	103	472	1.060	266
Casa	5.259	3.390	103	464	1.041	261
Departamento	12	0	0	0	12	0
Pieza en casa antigua	29	9	0	8	7	5
Viviendas Semipermanentes	408	164	3	18	182	41
Mejora, mediagua	246	111	0	14	94	27
Rancho, choza	152	51	2	4	82	13
Ruca	0	0	0	0	0	0
Móvil	10	2	1	0	6	1
Otro tipo de vivienda	23	7	0	2	14	0

CUADRO 11.1: NUMERO DE HOGARES EN VIVIENDAS PARTICULARES OCUPADAS, POR CONDICION DE TENENCIA DE LA VIVIENDA, SEGUN REGION, AREA URBANA-RURAL Y TIPO DE VIVIENDA

REGION, AREA URBANA-RURAL Y TIPO DE VIVIENDA	Hogares	CONDICION DE TENENCIA DE LA VIVIENDA				
		Propia (Pagada totalmente)	Propia (Pagando a plazo)	Arrendada	Cedida por Trabajo o Servicio	Gratuita
12 Región de Magallanes y de la Antártica Chilena						
Viviendas Particulares	43.216	23.402	7.301	8.677	2.428	1.408
Viviendas Permanentes	42.612	23.237	7.298	8.492	2.258	1.327
Casa	41.362	23.038	7.052	7.940	2.050	1.282
Departamento	1.080	173	245	445	197	20
Pieza en casa antigua	170	26	1	107	11	25
Viviendas Semipermanentes	503	145	0	150	138	70
Mejora, mediagua	375	115	0	146	53	61
Rancho, choza	86	20	0	3	56	7
Ruca	0	0	0	0	0	0
Móvil	42	10	0	1	29	2
Otro tipo de vivienda	101	20	3	35	32	11
Urbana						
Viviendas Particulares	40.706	22.423	7.273	8.523	1.179	1.308
Viviendas Permanentes	40.316	22.306	7.270	8.346	1.146	1.248
Casa	39.083	22.109	7.024	7.796	950	1.204
Departamento	1.077	173	245	445	194	20
Pieza en casa antigua	156	24	1	105	2	24
Viviendas Semipermanentes	310	99	0	143	16	52
Mejora, mediagua	293	90	0	140	13	50
Rancho, choza	13	7	0	2	3	1
Ruca	0	0	0	0	0	0
Móvil	4	2	0	1	0	1
Otro tipo de vivienda	80	18	3	34	17	8
Rural						
Viviendas Particulares	2.510	979	28	154	1.249	100
Viviendas Permanentes	2.296	931	28	146	1.112	79
Casa	2.279	929	28	144	1.100	78
Departamento	3	0	0	0	3	0
Pieza en casa antigua	14	2	0	2	9	1
Viviendas Semipermanentes	193	46	0	7	122	18
Mejora, mediagua	82	25	0	6	40	11
Rancho, choza	73	13	0	1	53	6
Ruca	0	0	0	0	0	0
Móvil	38	8	0	0	29	1
Otro tipo de vivienda	21	2	0	1	15	3

CUADRO 11.1: NUMERO DE HOGARES EN VIVIENDAS PARTICULARES OCUPADAS, POR CONDICION DE TENENCIA DE LA VIVIENDA, SEGUN REGION, AREA URBANA-RURAL Y TIPO DE VIVIENDA

REGION, AREA URBANA-RURAL Y TIPO DE VIVIENDA	Hogares	CONDICION DE TENENCIA DE LA VIVIENDA				
		Propia (Pagada totalmente)	Propia (Pagando a plazo)	Arrendada	Cedida por Trabajo o Servicio	Gratuita
13 Región Metropolitana de Santiago						
Viviendas Particulares	1.656.558	805.268	405.788	333.519	39.020	72.963
Viviendas Permanentes	1.600.849	781.611	403.842	320.857	35.029	59.510
Casa	1.255.576	687.868	297.729	192.213	28.339	49.427
Departamento	317.464	89.248	105.790	111.279	5.299	5.848
Pieza en casa antigua	27.809	4.495	323	17.365	1.391	4.235
Viviendas Semipermanentes	50.519	22.749	1.779	10.767	3.030	12.194
Mejora, mediagua	48.860	22.134	1.759	10.539	2.739	11.689
Rancho, choza	1.375	509	19	207	210	430
Ruca	0	0	0	0	0	0
Móvil	284	106	1	21	81	75
Otro tipo de vivienda	5.190	908	167	1.895	961	1.259
Urbana						
Viviendas Particulares	1.609.224	775.845	402.582	330.743	30.242	69.812
Viviendas Permanentes	1.557.663	754.463	400.749	318.399	27.065	56.987
Casa	1.213.035	660.885	294.649	189.859	20.597	47.045
Departamento	317.446	89.245	105.786	111.277	5.292	5.846
Pieza en casa antigua	27.182	4.333	314	17.263	1.176	4.096
Viviendas Semipermanentes	46.518	20.505	1.669	10.461	2.295	11.588
Mejora, mediagua	45.306	20.060	1.651	10.268	2.154	11.173
Rancho, choza	1.000	380	17	173	82	348
Ruca	0	0	0	0	0	0
Móvil	212	65	1	20	59	67
Otro tipo de vivienda	5.043	877	164	1.883	882	1.237
Rural						
Viviendas Particulares	47.334	29.423	3.206	2.776	8.778	3.151
Viviendas Permanentes	43.186	27.148	3.093	2.458	7.964	2.523
Casa	42.541	26.983	3.080	2.354	7.742	2.382
Departamento	18	3	4	2	7	2
Pieza en casa antigua	627	162	9	102	215	139
Viviendas Semipermanentes	4.001	2.244	110	306	735	606
Mejora, mediagua	3.554	2.074	108	271	585	516
Rancho, choza	375	129	2	34	128	82
Ruca	0	0	0	0	0	0
Móvil	72	41	0	1	22	8
Otro tipo de vivienda	147	31	3	12	79	22

CUADRO 11.2: NUMERO DE JEFES DE HOGAR Y DE OTROS MIEMBROS DEL HOGAR, POR RELACION DE PARENTESCO CON EL JEFE DE HOGAR, SEGUN AREA URBANA-RURAL, SEXO DEL JEFE DE HOGAR Y NUMERO DE PERSONAS EN EL HOGAR.

AREA URBANA-RURAL, SEXO DEL JEFE DE HOGAR Y TAMAÑO DEL HOGAR	Total de jefes de hogar	Total de otros miembros del hogar	Espos(a)/ cónyuge	Conviviente/ pareja	Hijo(a)	Hijastr(a)
TOTAL PAIS						
Urbana y Rural						
Ambos sexos	4.141.427	10.594.217	2.158.444	509.813	5.369.134	214.432
1 persona	473.743	0	0	0	0	0
2 personas	727.459	720.894	280.504	98.362	196.375	3.315
3 personas	900.892	1.792.221	479.588	148.852	841.096	27.787
4 personas	952.314	2.846.090	648.086	128.775	1.602.524	59.424
5 personas	581.880	2.313.220	410.087	72.124	1.319.794	55.593
6 personas	289.895	1.437.607	198.938	35.781	757.651	35.652
7 personas	114.258	679.725	76.792	13.706	326.157	16.267
8 personas	52.231	362.769	34.006	6.372	159.373	8.085
9 personas	24.118	191.479	15.336	2.915	78.859	3.948
10 personas o más	24.637	250.212	15.107	2.926	87.305	4.361
Hombres	2.836.120	7.668.402	1.936.761	401.336	3.801.415	180.897
1 persona	261.504	0	0	0	0	0
2 personas	429.740	428.051	252.948	77.346	34.215	1.031
3 personas	610.877	1.216.366	431.841	120.869	498.010	21.934
4 personas	724.260	2.165.750	585.485	103.119	1.205.901	51.480
5 personas	444.957	1.768.492	368.348	55.618	1.023.447	48.756
6 personas	213.966	1.059.856	175.622	26.427	572.041	30.638
7 personas	82.332	489.019	67.378	9.837	240.752	13.788
8 personas	36.389	252.248	29.469	4.363	114.168	6.746
9 personas	16.334	129.393	13.155	1.932	55.098	3.246
10 personas o más	15.761	159.227	12.515	1.825	57.783	3.278
Mujeres	1.305.307	2.925.815	221.683	108.477	1.567.719	33.535
1 persona	212.239	0	0	0	0	0
2 personas	297.719	292.843	27.556	21.016	162.160	2.284
3 personas	290.015	575.855	47.747	27.983	343.086	5.853
4 personas	228.054	680.340	62.601	25.656	396.623	7.944
5 personas	136.923	544.728	41.739	16.506	296.347	6.837
6 personas	75.929	377.751	23.316	9.354	185.610	5.014
7 personas	31.926	190.706	9.414	3.869	85.405	2.479
8 personas	15.842	110.521	4.537	2.009	45.205	1.339
9 personas	7.784	62.086	2.181	983	23.761	702
10 personas o más	8.876	90.985	2.592	1.101	29.522	1.083

CUADRO 11.2: NUMERO DE JEFES DE HOGAR Y DE OTROS MIEMBROS DEL HOGAR, POR RELACION DE PARENTESCO CON EL JEFE DE HOGAR, SEGUN AREA URBANA-RURAL, SEXO DEL JEFE DE HOGAR Y NUMERO DE PERSONAS EN EL HOGAR.

Yerno/ nuera	Nieto/(a)	Hermano/(a)	Cuñado/(a)	Padres	Suegro/(a)	Otro pariente	No pariente	Servicio doméstico puertas adentro
184.642	856.279	182.397	70.720	118.975	62.354	602.986	264.041	64.482
0	0	0	0	0	0	0	0	0
1.088	21.779	31.606	1.311	18.118	318	38.111	30.007	6.565
7.382	76.469	37.521	7.092	23.357	5.132	94.500	43.445	9.563
21.893	132.280	34.884	13.270	24.223	11.994	119.560	49.177	10.852
38.592	171.421	29.478	16.577	23.353	18.825	110.826	46.550	14.300
43.977	172.503	22.361	14.462	16.284	14.577	86.417	39.004	11.868
28.167	106.809	11.546	7.876	7.134	6.403	58.094	20.774	5.823
17.748	69.356	6.756	4.576	3.435	2.843	36.948	13.271	2.848
10.644	41.925	3.637	2.468	1.561	1.206	21.073	7.907	1.465
15.151	63.737	4.608	3.088	1.510	1.056	37.457	13.906	1.198
105.719	466.369	87.857	58.041	62.629	56.385	348.847	162.146	45.150
0	0	0	0	0	0	0	0	0
567	3.866	15.396	685	10.464	137	15.643	15.753	1.689
2.690	32.064	17.351	5.538	10.519	4.499	46.942	24.109	5.388
9.360	64.952	16.646	10.983	11.295	10.664	66.440	29.425	7.030
20.551	94.175	14.746	14.056	13.157	17.265	68.079	30.294	11.336
26.931	101.499	11.189	12.173	9.614	13.348	54.419	25.955	9.974
18.157	64.980	5.686	6.609	4.114	5.861	37.678	14.179	4.973
11.411	42.503	3.168	3.729	1.852	2.591	23.461	8.787	2.475
6.817	25.284	1.722	1.964	879	1.093	13.059	5.144	1.279
9.235	37.046	1.953	2.304	735	927	23.126	8.500	1.006
78.923	389.910	94.540	12.679	56.346	5.969	254.139	101.895	19.332
0	0	0	0	0	0	0	0	0
521	17.913	16.210	626	7.654	181	22.468	14.254	4.876
4.692	44.405	20.170	1.554	12.838	633	47.558	19.336	4.175
12.533	67.328	18.238	2.287	12.928	1.330	53.120	19.752	3.822
18.041	77.246	14.732	2.521	10.196	1.560	42.747	16.256	2.964
17.046	71.004	11.172	2.289	6.670	1.229	31.998	13.049	1.894
10.010	41.829	5.860	1.267	3.020	542	20.416	6.595	850
6.337	26.853	3.588	847	1.583	252	13.487	4.484	373
3.827	16.641	1.915	504	682	113	8.014	2.763	186
5.916	26.691	2.655	784	775	129	14.331	5.406	192

CUADRO 11.2: NUMERO DE JEFES DE HOGAR Y DE OTROS MIEMBROS DEL HOGAR, POR RELACION DE PARENTESCO CON EL JEFE DE HOGAR, SEGUN AREA URBANA-RURAL, SEXO DEL JEFE DE HOGAR Y NUMERO DE PERSONAS EN EL HOGAR.

AREA URBANA-RURAL, SEXO DEL JEFE DE HOGAR Y TAMAÑO DEL HOGAR	Total de jefes de hogar	Total de otros miembros del hogar	Esposo(a)/ cónyuge	Conviviente/ pareja	Hijo(a)	Hijastro/(a)
Urbana						
Ambos sexos	3.587.301	9.194.697	1.852.120	446.497	4.677.296	184.976
1 persona	399.657	0	0	0	0	0
2 personas	632.506	626.495	237.028	86.674	176.257	2.830
3 personas	781.186	1.553.731	407.399	129.673	736.329	23.911
4 personas	830.520	2.481.570	561.343	112.522	1.402.241	51.389
5 personas	507.960	2.018.610	356.260	63.218	1.155.020	48.031
6 personas	251.115	1.244.676	170.815	31.491	655.516	30.797
7 personas	98.302	584.508	65.283	12.147	278.835	14.052
8 personas	44.593	309.552	28.576	5.620	134.432	6.899
9 personas	20.462	162.363	12.801	2.542	65.743	3.325
10 personas o más	21.000	213.192	12.615	2.610	72.923	3.742
Hombres	2.403.246	6.551.495	1.654.557	346.810	3.258.888	155.112
1 persona	205.577	0	0	0	0	0
2 personas	362.139	360.724	212.748	67.347	28.206	809
3 personas	517.935	1.031.119	365.196	103.960	423.811	18.745
4 personas	623.939	1.865.435	505.285	88.939	1.042.368	44.284
5 personas	384.238	1.526.499	318.791	48.089	886.989	41.920
6 personas	182.779	904.760	149.971	22.906	488.882	26.341
7 personas	69.629	413.262	56.856	8.574	202.587	11.815
8 personas	30.408	210.611	24.524	3.767	94.268	5.728
9 personas	13.528	107.061	10.871	1.643	44.839	2.707
10 personas o más	13.074	132.024	10.315	1.585	46.938	2.763
Mujeres	1.184.055	2.643.202	197.563	99.687	1.418.408	29.864
1 persona	194.080	0	0	0	0	0
2 personas	270.367	265.771	24.280	19.327	148.051	2.021
3 personas	263.251	522.612	42.203	25.713	312.518	5.166
4 personas	206.581	616.135	56.058	23.583	359.873	7.105
5 personas	123.722	492.111	37.469	15.129	268.031	6.111
6 personas	68.336	339.916	20.844	8.585	166.634	4.456
7 personas	28.673	171.246	8.427	3.573	76.248	2.237
8 personas	14.185	98.941	4.052	1.853	40.164	1.171
9 personas	6.934	55.302	1.930	899	20.904	618
10 personas o más	7.926	81.168	2.300	1.025	25.985	979

CUADRO 11.2: NUMERO DE JEFES DE HOGAR Y DE OTROS MIEMBROS DEL HOGAR, POR RELACION DE PARENTESCO CON EL JEFE DE HOGAR, SEGUN AREA URBANA-RURAL, SEXO DEL JEFE DE HOGAR Y NUMERO DE PERSONAS EN EL HOGAR.

Yerno/ nuera	Nieto(a)	Hermano(a)	Cuñado(a)	Padres	Suegro(a)	Otro pariente	No pariente	Servicio doméstico puertas adentro
162.902	731.506	155.051	61.944	105.755	56.353	530.411	229.886	59.115
0	0	0	0	0	0	0	0	0
938	18.463	26.861	1.093	16.082	274	33.653	26.342	6.011
6.533	64.332	31.827	6.108	20.909	4.502	84.071	38.137	8.641
19.376	112.249	29.589	11.560	21.647	10.773	105.780	43.101	9.990
33.919	146.841	25.191	14.590	20.783	17.170	97.142	40.445	13.230
38.784	148.539	19.080	12.777	14.396	13.283	75.471	33.727	10.899
24.858	91.468	9.790	6.989	6.273	5.830	51.052	17.931	5.304
15.637	59.277	5.745	4.009	3.035	2.525	32.404	11.393	2.599
9.405	35.752	3.047	2.152	1.330	1.066	18.373	6.827	1.333
13.452	54.585	3.921	2.666	1.300	930	32.465	11.983	1.108
90.933	385.066	70.261	50.615	53.074	50.933	298.517	136.729	40.986
0	0	0	0	0	0	0	0	0
470	3.126	12.191	550	8.854	114	13.090	13.219	1.415
2.266	25.241	13.747	4.726	8.840	3.931	40.341	20.315	4.751
7.982	52.586	13.225	9.526	9.541	9.564	57.139	24.996	6.382
17.535	78.056	11.952	12.307	11.248	15.731	58.260	25.621	10.453
23.214	84.905	9.080	10.719	8.191	12.175	46.467	21.909	9.135
15.706	54.081	4.567	5.840	3.504	5.337	32.434	11.961	4.512
9.858	35.373	2.551	3.258	1.563	2.301	20.118	7.302	2.245
5.888	20.963	1.368	1.704	709	963	11.083	4.323	1.163
8.014	30.735	1.580	1.985	624	817	19.585	7.083	930
71.969	346.440	84.790	11.329	52.681	5.420	231.894	93.157	18.129
0	0	0	0	0	0	0	0	0
468	15.337	14.670	543	7.228	160	20.563	13.123	4.596
4.267	39.091	18.080	1.382	12.069	571	43.730	17.822	3.890
11.394	59.663	16.364	2.034	12.106	1.209	48.641	18.105	3.608
16.384	68.785	13.239	2.283	9.535	1.439	38.882	14.824	2.777
15.570	63.634	10.000	2.058	6.205	1.108	29.004	11.818	1.764
9.152	37.387	5.223	1.149	2.769	493	18.618	5.970	792
5.779	23.904	3.194	751	1.472	224	12.286	4.091	354
3.517	14.789	1.679	448	621	103	7.290	2.504	170
5.438	23.850	2.341	681	676	113	12.880	4.900	178

CUADRO 11.2: NUMERO DE JEFES DE HOGAR Y DE OTROS MIEMBROS DEL HOGAR, POR RELACION DE PARENTESCO CON EL JEFE DE HOGAR, SEGUN AREA URBANA-RURAL, SEXO DEL JEFE DE HOGAR Y NUMERO DE PERSONAS EN EL HOGAR.

AREA URBANA-RURAL, SEXO DEL JEFE DE HOGAR Y TAMANO DEL HOGAR	Total de jefes de hogar	Total de otros miembros del hogar	Espos(a)/ cónyuge	Conviviente/ pareja	Hijo(a)	Hijastro(a)
Rural						
Ambos sexos	554.126	1.399.520	306.324	63.316	691.838	29.456
1 persona	74.086	0	0	0	0	0
2 personas	94.953	94.399	43.476	11.688	20.118	485
3 personas	119.706	238.490	72.189	19.179	104.767	3.876
4 personas	121.794	364.520	86.743	16.253	200.283	8.035
5 personas	73.920	294.610	53.827	8.906	164.774	7.562
6 personas	38.780	192.931	28.123	4.290	102.135	4.855
7 personas	15.956	95.217	11.509	1.559	47.322	2.215
8 personas	7.638	53.217	5.430	752	24.941	1.186
9 personas	3.656	29.116	2.535	373	13.116	623
10 personas o más	3.637	37.020	2.492	316	14.382	619
Hombres	432.874	1.116.907	282.204	54.526	542.527	25.785
1 persona	55.927	0	0	0	0	0
2 personas	67.601	67.327	40.200	9.999	6.009	222
3 personas	92.942	185.247	66.645	16.909	74.199	3.189
4 personas	100.321	300.315	80.200	14.180	163.533	7.196
5 personas	60.719	241.993	49.557	7.529	136.458	6.836
6 personas	31.187	155.096	25.651	3.521	83.159	4.297
7 personas	12.703	75.757	10.522	1.263	38.165	1.973
8 personas	5.981	41.637	4.945	596	19.900	1.018
9 personas	2.806	22.332	2.284	289	10.259	539
10 personas o más	2.687	27.203	2.200	240	10.845	515
Mujeres	121.252	282.613	24.120	8.790	149.311	3.671
1 persona	18.159	0	0	0	0	0
2 personas	27.352	27.072	3.276	1.689	14.109	263
3 personas	26.764	53.243	5.544	2.270	30.568	687
4 personas	21.473	64.205	6.543	2.073	36.750	839
5 personas	13.201	52.617	4.270	1.377	28.316	726
6 personas	7.593	37.835	2.472	769	18.976	558
7 personas	3.253	19.460	987	296	9.157	242
8 personas	1.657	11.580	485	156	5.041	168
9 personas	850	6.784	251	84	2.857	84
10 personas o más	950	9.817	292	76	3.537	104

CUADRO 11.2: NUMERO DE JEFES DE HOGAR Y DE OTROS MIEMBROS DEL HOGAR, POR RELACION DE PARENTESCO CON EL JEFE DE HOGAR, SEGUN AREA URBANA-RURAL, SEXO DEL JEFE DE HOGAR Y NUMERO DE PERSONAS EN EL HOGAR.

Yerno/ nuera	Nieto(a)	Hermano(a)	Cuñado/(a)	Padres	Suegro/(a)	Otro pariente	No pariente	Servicio doméstico puertas adentro
21.740	124.773	27.346	8.776	13.220	6.001	72.575	34.155	5.367
0	0	0	0	0	0	0	0	0
150	3.316	4.745	218	2.036	44	4.458	3.665	554
849	12.137	5.694	984	2.448	630	10.429	5.308	922
2.517	20.031	5.295	1.710	2.576	1.221	13.780	6.076	862
4.673	24.580	4.287	1.987	2.570	1.655	13.684	6.105	1.070
5.193	23.964	3.281	1.685	1.888	1.294	10.946	5.277	969
3.309	15.341	1.756	887	861	573	7.042	2.843	519
2.111	10.079	1.011	567	400	318	4.544	1.878	249
1.239	6.173	590	316	231	140	2.700	1.080	132
1.699	9.152	687	422	210	126	4.992	1.923	90
14.786	81.303	17.596	7.426	9.555	5.452	50.330	25.417	4.164
0	0	0	0	0	0	0	0	0
97	740	3.205	135	1.610	23	2.553	2.534	274
424	6.823	3.604	812	1.679	568	6.601	3.794	637
1.378	12.366	3.421	1.457	1.754	1.100	9.301	4.429	648
3.016	16.119	2.794	1.749	1.909	1.534	9.819	4.673	883
3.717	16.594	2.109	1.454	1.423	1.173	7.952	4.046	839
2.451	10.899	1.119	769	610	524	5.244	2.218	461
1.553	7.130	617	471	289	290	3.343	1.485	230
929	4.321	354	260	170	130	1.976	821	116
1.221	6.311	373	319	111	110	3.541	1.417	76
6.954	43.470	9.750	1.350	3.665	549	22.245	8.738	1.203
0	0	0	0	0	0	0	0	0
53	2.576	1.540	83	426	21	1.905	1.131	280
425	5.314	2.090	172	769	62	3.828	1.514	285
1.139	7.665	1.874	253	822	121	4.479	1.647	214
1.657	8.461	1.493	238	661	121	3.865	1.432	187
1.476	7.370	1.172	231	465	121	2.994	1.231	130
858	4.442	637	118	251	49	1.798	625	58
558	2.949	394	96	111	28	1.201	393	19
310	1.852	236	56	61	10	724	259	16
478	2.841	314	103	99	16	1.451	506	14

CUADRO 11.3: NUMERO DE JEFES DE HOGAR Y DE OTROS MIEMBROS DEL HOGAR, POR RELACION DE PARENTESCO CON EL JEFE DE HOGAR, SEGUN AREA URBANA-RURAL, SEXO Y GRUPOS DE EDAD DEL JEFE DE HOGAR.

AREA URBANA-RURAL, SEXO Y GRUPOS DE EDAD DEL JEFE DE HOGAR	Total de jefes de hogar	Total de otros miembros del hogar	Espos(a)/ cónyuge	Conviviente/ pareja	Hijo(a)	Hijastro(a)
TOTAL PAIS						
Urbana y Rural						
Ambos sexos	4.141.427	10.594.217	2.158.444	509.813	5.369.134	214.432
15 a 29 años	430.967	847.876	179.362	104.221	363.460	21.910
30 a 44 años	1.498.579	4.256.505	884.851	224.029	2.498.054	104.734
45 a 59 años	1.207.677	3.393.103	662.853	128.732	1.746.802	62.066
60 a 74 años	741.375	1.627.837	343.344	44.818	594.351	20.439
75 años o más	262.829	468.896	88.034	8.013	166.467	5.283
Hombres	2.836.120	7.668.402	1.936.761	401.336	3.801.415	180.897
15 a 29 años	307.608	614.226	150.569	82.466	251.880	19.447
30 a 44 años	1.110.456	3.241.356	794.575	177.877	1.835.008	91.328
45 a 59 años	830.884	2.472.458	596.897	99.159	1.256.394	51.909
60 a 74 años	453.127	1.065.985	312.494	35.336	370.841	14.992
75 años o más	134.045	274.377	82.226	6.498	87.292	3.221
Mujeres	1.305.307	2.925.815	221.683	108.477	1.567.719	33.535
15 a 29 años	123.359	233.650	28.793	21.755	111.580	2.463
30 a 44 años	388.123	1.015.149	90.276	46.152	663.046	13.406
45 a 59 años	376.793	920.645	65.956	29.573	490.408	10.157
60 a 74 años	288.248	561.852	30.850	9.482	223.510	5.447
75 años o más	128.784	194.519	5.808	1.515	79.175	2.062
Urbana						
Ambos sexos	3.587.301	9.194.697	1.852.120	446.497	4.677.296	184.976
15 a 29 años	384.280	749.092	157.518	92.170	316.259	18.845
30 a 44 años	1.315.057	3.733.727	769.327	196.389	2.192.770	90.966
45 a 59 años	1.049.104	2.970.569	569.926	113.227	1.540.787	54.157
60 a 74 años	620.243	1.360.268	283.532	38.108	494.665	16.822
75 años o más	218.617	381.041	71.817	6.603	132.815	4.186
Hombres	2.403.246	6.551.495	1.654.557	346.810	3.258.888	155.112
15 a 29 años	270.865	537.220	131.794	72.140	217.039	16.718
30 a 44 años	958.197	2.805.177	688.448	153.715	1.586.385	78.873
45 a 59 años	703.459	2.127.591	510.872	86.050	1.089.007	44.944
60 a 74 años	364.673	866.580	256.701	29.644	300.034	12.100
75 años o más	106.052	214.927	66.742	5.261	66.423	2.477
Mujeres	1.184.055	2.643.202	197.563	99.687	1.418.408	29.864
15 a 29 años	113.415	211.872	25.724	20.030	99.220	2.127
30 a 44 años	356.860	928.550	80.879	42.674	606.385	12.093
45 a 59 años	345.645	842.978	59.054	27.177	451.780	9.213
60 a 74 años	255.570	493.688	26.831	8.464	194.631	4.722
75 años o más	112.565	166.114	5.075	1.342	66.392	1.709

CUADRO 11.3: NUMERO DE JEFES DE HOGAR Y DE OTROS MIEMBROS DEL HOGAR, POR RELACION DE PARENTESCO CON EL JEFE DE HOGAR, SEGUN AREA URBANA-RURAL, SEXO Y GRUPOS DE EDAD DEL JEFE DE HOGAR.

Yerno/ Nuera	Nieto(a)	Hermano(a)	Cuñado(a)	Padres	Suegro(a)	Otro pariente	No pariente	Servicio doméstico puertas adentro
184.642	856.279	182.397	70.720	118.975	62.354	602.986	264.041	64.482
0	0	40.487	11.606	16.817	5.313	63.548	41.152	1.847
22.099	68.576	57.778	31.053	51.499	28.908	211.977	72.947	23.697
82.233	320.520	44.569	17.082	40.805	22.168	183.921	81.352	19.547
62.790	354.190	29.766	8.612	9.681	5.823	104.545	49.478	10.477
17.520	112.993	9.797	2.367	173	142	38.995	19.112	8.914
105.719	466.369	87.857	58.041	62.629	56.385	348.847	162.146	45.150
0	0	21.858	9.120	9.990	4.443	38.329	26.124	1.091
12.428	38.440	30.317	26.309	28.658	26.028	130.613	49.775	18.008
48.801	184.866	20.480	14.042	19.664	20.316	108.715	51.215	15.152
35.176	187.761	11.928	6.804	4.246	5.461	54.170	26.776	7.170
9.314	55.302	3.274	1.766	71	137	17.020	8.256	3.729
78.923	389.910	94.540	12.679	56.346	5.969	254.139	101.895	19.332
0	0	18.629	2.486	6.827	870	25.219	15.028	756
9.671	30.136	27.461	4.744	22.841	2.880	81.364	23.172	5.689
33.432	135.654	24.089	3.040	21.141	1.852	75.206	30.137	4.395
27.614	166.429	17.838	1.808	5.435	362	50.375	22.702	3.307
8.206	57.691	6.523	601	102	5	21.975	10.856	5.185
162.902	731.506	155.051	61.944	105.755	56.353	530.411	229.886	59.115
0	0	37.231	10.615	15.201	4.911	57.656	38.686	1.689
20.063	60.940	50.234	27.778	45.674	26.245	189.038	64.303	21.631
74.049	279.595	36.253	14.722	36.122	19.940	161.768	70.023	18.225
54.401	298.608	23.331	6.915	8.603	5.133	89.203	40.947	9.370
14.389	92.363	8.002	1.914	155	124	32.746	15.927	8.200
90.933	385.066	70.261	50.615	53.074	50.933	298.517	136.729	40.986
0	0	19.745	8.340	8.808	4.120	34.350	24.166	978
11.084	33.524	25.120	23.437	24.334	23.640	113.827	42.790	16.237
42.994	156.847	15.001	12.022	16.315	18.255	92.841	42.443	14.080
29.555	151.805	8.084	5.416	3.561	4.799	43.975	20.906	6.384
7.300	42.890	2.311	1.400	56	119	13.524	6.424	3.307
71.969	346.440	84.790	11.329	52.681	5.420	231.894	93.157	18.129
0	0	17.486	2.275	6.393	791	23.306	14.520	711
8.979	27.416	25.114	4.341	21.340	2.605	75.211	21.513	5.394
31.055	122.748	21.252	2.700	19.807	1.685	68.927	27.580	4.145
24.846	146.803	15.247	1.499	5.042	334	45.228	20.041	2.986
7.089	49.473	5.691	514	99	5	19.222	9.503	4.893

CUADRO 11.3: NUMERO DE JEFES DE HOGAR Y DE OTROS MIEMBROS DEL HOGAR, POR RELACION DE PARENTESCO CON EL JEFE DE HOGAR, SEGUN AREA URBANA-RURAL, SEXO Y GRUPOS DE EDAD DEL JEFE DE HOGAR.

AREA URBANA-RURAL, SEXO Y GRUPOS DE EDAD DEL JEFE DE HOGAR	Total de jefes de hogar	Total de otros miembros del hogar	Espos(a)/ cónyuge	Conviviente/ pareja	Hijo(a)	Hijastro(a)
Rural						
Ambos sexos	554.126	1.399.520	306.324	63.316	691.838	29.456
15 a 29 años	46.687	98.784	21.844	12.051	47.201	3.065
30 a 44 años	183.522	522.778	115.524	27.640	305.284	13.768
45 a 59 años	158.573	422.534	92.927	15.505	206.015	7.909
60 a 74 años	121.132	267.569	59.812	6.710	99.686	3.617
75 años o más	44.212	87.855	16.217	1.410	33.652	1.097
Hombres	432.874	1.116.907	282.204	54.526	542.527	25.785
15 a 29 años	36.743	77.006	18.775	10.326	34.841	2.729
30 a 44 años	152.259	436.179	106.127	24.162	248.623	12.455
45 a 59 años	127.425	344.867	86.025	13.109	167.387	6.965
60 a 74 años	88.454	199.405	55.793	5.692	70.807	2.892
75 años o más	27.993	59.450	15.484	1.237	20.869	744
Mujeres	121.252	282.613	24.120	8.790	149.311	3.671
15 a 29 años	9.944	21.778	3.069	1.725	12.360	336
30 a 44 años	31.263	86.599	9.397	3.478	56.661	1.313
45 a 59 años	31.148	77.667	6.902	2.396	38.628	944
60 a 74 años	32.678	68.164	4.019	1.018	28.879	725
75 años o más	16.219	28.405	733	173	12.783	353

CUADRO 11.3: NUMERO DE JEFES DE HOGAR Y DE OTROS MIEMBROS DEL HOGAR, POR RELACION DE PARENTESCO CON EL JEFE DE HOGAR, SEGUN AREA URBANA-RURAL, SEXO Y GRUPOS DE EDAD DEL JEFE DE HOGAR.

Yerno/ Nuera	Nieto(a)	Hermano(a)	Cuñado(a)	Padres	Suegro(a)	Otro pariente	No pariente	Servicio doméstico puertas adentro
21.740	124.773	27.346	8.776	13.220	6.001	72.575	34.155	5.367
0	0	3.256	991	1.616	402	5.892	2.466	158
2.036	7.636	7.544	3.275	5.825	2.663	22.939	8.644	2.066
8.184	40.925	8.316	2.360	4.683	2.228	22.153	11.329	1.322
8.389	55.582	6.435	1.697	1.078	690	15.342	8.531	1.107
3.131	20.630	1.795	453	18	18	6.249	3.185	714
14.786	81.303	17.596	7.426	9.555	5.452	50.330	25.417	4.164
0	0	2.113	780	1.182	323	3.979	1.958	113
1.344	4.916	5.197	2.872	4.324	2.388	16.786	6.985	1.771
5.807	28.019	5.479	2.020	3.349	2.061	15.874	8.772	1.072
5.621	35.956	3.844	1.388	685	662	10.195	5.870	786
2.014	12.412	963	366	15	18	3.496	1.832	422
6.954	43.470	9.750	1.350	3.665	549	22.245	8.738	1.203
0	0	1.143	211	434	79	1.913	508	45
692	2.720	2.347	403	1.501	275	6.153	1.659	295
2.377	12.906	2.837	340	1.334	167	6.279	2.557	250
2.768	19.626	2.591	309	393	28	5.147	2.661	321
1.117	8.218	832	87	3	0	2.753	1.353	292

CUADRO 11.4: NUMERO DE HOGARES, POR TIPO DE HOGAR Y SEXO DEL JEFE DE HOGAR, SEGUN REGION Y NUMERO DE PERSONAS EN EL HOGAR.

REGION Y TAMAÑO DEL HOGAR	TOTAL DE HOGARES		HOGAR UNIPERSONAL		HOGAR NUCLEAR			
	Hombres	Mujeres	Hombres	Mujeres	Completo		Incompleto	
					Hombres	Mujeres	Hombres	Mujeres
TOTAL PAIS	2.836.120	1.305.307	263.332	217.315	1.735.124	224.423	59.624	340.547
1 persona	263.332	217.315	263.332	217.315	0	0	0	0
2 personas	433.549	296.799	0	0	334.548	49.018	35.717	166.401
3 personas	612.287	289.641	0	0	477.744	63.509	15.998	110.879
4 personas	728.726	227.244	0	0	562.977	66.978	5.699	45.526
5 personas	443.429	135.849	0	0	264.353	31.987	1.605	13.089
6 personas	208.964	74.824	0	0	75.263	10.115	469	3.644
7 personas	79.644	31.473	0	0	14.463	1.994	87	719
8 personas	35.157	15.662	0	0	3.933	540	40	188
9 personas	15.689	7.701	0	0	1.197	169	6	70
10 personas o más	15.343	8.799	0	0	646	113	3	31
01 Región de Tarapacá	75.304	36.569	9.283	5.058	42.143	6.378	1.889	10.137
1 persona	9.283	5.058	9.283	5.058	0	0	0	0
2 personas	11.020	7.476	0	0	8.097	1.337	1.138	4.433
3 personas	14.675	8.107	0	0	11.208	1.715	494	3.438
4 personas	17.683	6.647	0	0	13.442	1.848	165	1.556
5 personas	11.619	4.276	0	0	6.737	1.033	61	492
6 personas	6.023	2.537	0	0	2.061	351	23	168
7 personas	2.556	1.139	0	0	399	65	3	40
8 personas	1.246	570	0	0	125	19	4	7
9 personas	590	319	0	0	52	6	1	1
10 personas o más	609	440	0	0	22	4	0	2
02 Región de Antofagasta	85.910	38.197	9.719	5.144	47.436	5.743	1.936	10.024
1 persona	9.719	5.144	9.719	5.144	0	0	0	0
2 personas	11.805	7.535	0	0	8.409	1.139	1.129	4.348
3 personas	16.171	8.145	0	0	12.126	1.490	535	3.337
4 personas	20.139	6.989	0	0	15.178	1.678	189	1.618
5 personas	14.416	4.608	0	0	8.589	945	58	533
6 personas	7.369	2.842	0	0	2.471	396	24	148
7 personas	3.183	1.342	0	0	498	66	1	30
8 personas	1.482	701	0	0	120	19	0	9
9 personas	764	371	0	0	36	8	0	1
10 personas o más	862	520	0	0	9	2	0	0

CUADRO 11.4: NUMERO DE HOGARES, POR TIPO DE HOGAR Y SEXO DEL JEFE DE HOGAR, SEGUN REGION Y NUMERO DE PERSONAS EN EL HOGAR.

HOGAR EXTENSO				HOGAR COMPUESTO				HOGAR SIN NUCLEO	
Completo		Incompleto		Completo		Incompleto		Hombres	Mujeres
Hombres	Mujeres	Hombres	Mujeres	Hombres	Mujeres	Hombres	Mujeres		
524.408	93.349	53.566	236.886	78.565	12.388	7.297	33.807	114.204	146.592
0	0	0	0	0	0	0	0	0	0
0	0	0	0	0	0	0	0	63.284	81.380
66.335	10.984	13.595	59.655	10.566	1.446	1.656	6.977	26.393	36.191
114.352	19.344	15.192	68.042	16.092	2.253	1.743	8.733	12.671	16.368
139.572	23.423	11.565	50.554	18.771	2.759	1.494	7.027	6.069	7.010
106.466	19.517	7.045	30.743	15.444	2.522	1.131	4.993	3.146	3.290
52.035	9.803	3.120	13.958	8.103	1.300	538	2.489	1.298	1.210
24.162	5.031	1.566	6.957	4.529	864	324	1.524	603	558
10.961	2.458	740	3.417	2.295	493	179	861	311	233
10.525	2.789	743	3.560	2.765	751	232	1.203	429	352
14.254	2.818	1.631	7.106	2.481	486	284	1.314	3.339	3.272
0	0	0	0	0	0	0	0	0	0
0	0	0	0	0	0	0	0	1.785	1.706
1.482	272	375	1.553	284	48	60	252	772	829
2.765	518	471	1.979	435	74	49	300	356	372
3.692	668	348	1.538	520	96	62	258	199	191
3.050	601	208	1.040	512	97	48	192	121	88
1.669	360	115	458	304	54	22	120	44	42
819	177	62	242	184	40	27	70	25	15
377	93	24	122	110	27	5	53	21	17
400	129	28	174	132	50	11	69	16	12
17.479	3.071	1.893	8.254	2.864	449	315	1.393	4.268	4.119
0	0	0	0	0	0	0	0	0	0
0	0	0	0	0	0	0	0	2.267	2.048
1.762	270	434	1.777	272	47	64	215	978	1.009
3.256	550	482	2.244	492	64	60	298	482	537
4.394	717	417	1.734	648	82	56	320	254	277
3.802	647	270	1.199	602	85	51	222	149	145
2.134	424	142	608	324	56	26	114	58	44
1.040	210	61	315	218	30	15	92	28	26
532	110	30	183	132	22	21	35	13	12
559	143	57	194	176	63	22	97	39	21

CUADRO 11.4: NÚMERO DE HOGARES, POR TIPO DE HOGAR Y SEXO DEL JEFE DE HOGAR, SEGUN REGION Y NÚMERO DE PERSONAS EN EL HOGAR.

REGION Y TAMAÑO DEL HOGAR	TOTAL DE HOGARES		HOGAR UNIPERSONAL		HOGAR NUCLEAR			
	Hombres	Mujeres	Hombres	Mujeres	Completo		Incompleto	
					Hombres	Mujeres	Hombres	Mujeres
03 Región de Atacama	47.198	21.486	6.671	3.075	26.343	3.612	1.023	6.128
1 persona	6.671	3.075	6.671	3.075	0	0	0	0
2 personas	6.729	4.455	0	0	4.970	762	632	2.630
3 personas	9.127	4.817	0	0	6.959	956	269	2.080
4 personas	10.989	3.897	0	0	8.409	1.085	91	986
5 personas	7.237	2.477	0	0	4.331	554	23	329
6 personas	3.577	1.415	0	0	1.304	195	8	81
7 personas	1.509	642	0	0	265	46	0	13
8 personas	680	318	0	0	73	11	0	8
9 personas	319	180	0	0	18	2	0	1
10 personas o más	360	210	0	0	14	1	0	0
04 Región de Coquimbo	111.425	55.477	13.653	8.635	64.080	8.553	2.533	16.053
1 persona	13.653	8.635	13.653	8.635	0	0	0	0
2 personas	16.935	12.231	0	0	12.714	1.810	1.562	7.356
3 personas	23.105	12.737	0	0	17.827	2.548	655	5.488
4 personas	26.904	9.740	0	0	20.570	2.521	220	2.266
5 personas	16.642	5.885	0	0	9.551	1.180	61	687
6 personas	8.024	3.322	0	0	2.707	410	28	201
7 personas	3.172	1.340	0	0	498	50	4	39
8 personas	1.578	715	0	0	150	19	2	8
9 personas	702	402	0	0	38	9	0	5
10 personas o más	710	470	0	0	25	6	1	3
05 Región de Valparaíso	296.236	144.468	28.747	27.470	181.051	22.742	6.213	37.541
1 persona	28.747	27.470	28.747	27.470	0	0	0	0
2 personas	50.937	34.914	0	0	40.156	5.795	3.881	19.025
3 personas	64.968	32.183	0	0	49.786	6.536	1.609	12.036
4 personas	74.611	23.725	0	0	56.800	6.466	552	4.775
5 personas	43.783	13.574	0	0	25.619	2.911	129	1.293
6 personas	20.115	7.041	0	0	7.010	825	33	323
7 personas	7.443	2.929	0	0	1.212	152	4	64
8 personas	3.072	1.378	0	0	313	43	4	16
9 personas	1.339	630	0	0	104	8	1	5
10 personas o más	1.221	624	0	0	51	6	0	4

CUADRO 11.4: NUMERO DE HOGARES, POR TIPO DE HOGAR Y SEXO DEL JEFE DE HOGAR, SEGUN REGION Y NUMERO DE PERSONAS EN EL HOGAR.

HOGAR EXTENSO				HOGAR COMPUESTO				HOGAR SIN NUCLEO	
Completo		Incompleto		Completo		Incompleto		Hombres	Mujeres
Hombres	Mujeres	Hombres	Mujeres	Hombres	Mujeres	Hombres	Mujeres		
8.818	1.631	945	4.292	1.290	235	130	561	1.978	1.952
0	0	0	0	0	0	0	0	0	0
0	0	0	0	0	0	0	0	1.127	1.063
1.025	152	236	1.008	164	32	33	90	441	499
1.796	284	235	1.165	247	44	22	136	189	197
2.252	407	220	937	270	36	26	121	115	93
1.815	351	124	589	251	51	19	85	56	63
981	208	60	285	165	22	12	50	26	18
480	104	34	134	75	18	9	35	9	8
224	61	15	81	50	9	4	22	8	4
245	64	21	93	68	23	5	22	7	7
20.521	3.627	2.287	11.041	3.300	496	329	1.585	4.722	5.487
0	0	0	0	0	0	0	0	0	0
0	0	0	0	0	0	0	0	2.659	3.065
2.481	404	563	2.653	421	61	67	285	1.091	1.298
4.294	773	618	3.062	639	87	76	398	487	633
5.420	896	487	2.436	792	97	81	325	250	264
4.152	702	322	1.515	634	92	46	276	135	126
2.079	385	142	638	379	51	24	126	46	51
1.106	217	74	342	205	46	20	62	21	21
485	126	47	191	111	24	7	40	14	7
504	124	34	204	119	38	8	73	19	22
53.990	9.136	5.724	24.841	7.426	1.106	728	3.333	12.357	18.299
0	0	0	0	0	0	0	0	0	0
0	0	0	0	0	0	0	0	6.900	10.094
7.861	1.260	1.537	6.835	1.115	145	181	715	2.879	4.656
12.338	2.027	1.677	7.286	1.680	202	191	912	1.373	2.057
14.285	2.340	1.235	5.199	1.758	268	138	688	619	875
10.579	1.851	722	2.996	1.360	217	97	475	314	354
5.002	882	283	1.335	734	118	65	229	143	149
2.138	402	155	657	379	65	28	138	55	57
948	195	62	279	174	43	13	76	37	24
839	179	53	254	226	48	15	100	37	33

CUADRO 11.4: NÚMERO DE HOGARES, POR TIPO DE HOGAR Y SEXO DEL JEFE DE HOGAR, SEGUN REGION Y NÚMERO DE PERSONAS EN EL HOGAR.

REGION Y TAMAÑO DEL HOGAR	TOTAL DE HOGARES		HOGAR UNIPERSONAL		HOGAR NUCLEAR			
	Hombres	Mujeres	Hombres	Mujeres	Completo		Incompleto	
					Hombres	Mujeres	Hombres	Mujeres
06 Región del Libertador General								
Bernardo O'Higgins	155.007	59.242	14.641	9.101	98.468	11.784	3.117	15.956
1 persona	14.641	9.101	14.641	9.101	0	0	0	0
2 personas	22.415	13.232	0	0	17.842	2.317	1.897	7.765
3 personas	34.999	13.412	0	0	28.690	3.530	819	5.270
4 personas	40.915	10.689	0	0	32.709	3.689	291	2.107
5 personas	23.516	6.355	0	0	14.283	1.641	83	597
6 personas	10.799	3.358	0	0	3.969	466	21	165
7 personas	4.114	1.516	0	0	714	99	2	37
8 personas	1.878	722	0	0	179	23	4	12
9 personas	862	408	0	0	52	13	0	2
10 personas o más	868	449	0	0	30	6	0	1
07 Región del Maule	183.288	68.906	17.711	11.261	115.121	10.777	3.763	19.809
1 persona	17.711	11.261	17.711	11.261	0	0	0	0
2 personas	26.690	16.325	0	0	20.794	2.277	2.316	9.615
3 personas	41.741	15.594	0	0	33.641	3.156	948	6.390
4 personas	48.458	12.067	0	0	38.321	3.288	362	2.772
5 personas	27.642	6.901	0	0	16.676	1.462	99	729
6 personas	12.400	3.725	0	0	4.431	445	28	228
7 personas	4.743	1.511	0	0	929	106	6	48
8 personas	2.082	753	0	0	223	31	2	19
9 personas	939	362	0	0	72	9	1	6
10 personas o más	882	407	0	0	34	3	1	2
08 Región del Biobío	352.128	150.890	29.706	22.627	220.243	24.904	7.330	41.621
1 persona	29.706	22.627	29.706	22.627	0	0	0	0
2 personas	49.393	34.060	0	0	38.528	4.879	4.279	19.919
3 personas	76.823	34.135	0	0	60.830	6.884	1.985	13.718
4 personas	93.762	27.539	0	0	73.404	7.816	778	5.872
5 personas	58.074	16.453	0	0	35.408	3.927	227	1.572
6 personas	26.369	8.676	0	0	9.601	1.083	50	426
7 personas	9.819	3.691	0	0	1.783	228	6	83
8 personas	4.330	1.895	0	0	468	65	5	21
9 personas	1.986	898	0	0	135	15	0	7
10 personas o más	1.866	916	0	0	86	7	0	3

CUADRO 11.4: NUMERO DE HOGARES, POR TIPO DE HOGAR Y SEXO DEL JEFE DE HOGAR, SEGUN REGION Y NUMERO DE PERSONAS EN EL HOGAR.

HOGAR EXTENSO				HOGAR COMPUESTO				HOGAR SIN NUCLEO	
Completo		Incompleto		Completo		Incompleto		Hombres	Mujeres
Hombres	Mujeres	Hombres	Mujeres	Hombres	Mujeres	Hombres	Mujeres		
26.763	4.604	2.693	10.531	3.915	567	395	1.373	5.015	5.326
0	0	0	0	0	0	0	0	0	0
0	0	0	0	0	0	0	0	2.676	3.150
3.057	500	627	2.600	563	61	88	256	1.155	1.195
5.740	968	736	2.976	789	99	79	337	571	513
7.276	1.173	613	2.266	887	127	82	294	292	257
5.444	956	376	1.335	756	113	70	205	163	118
2.711	483	165	688	410	60	35	100	77	49
1.320	246	99	311	213	40	18	68	45	22
615	136	45	170	129	25	8	53	13	9
600	142	32	185	168	42	15	60	23	13
31.753	4.062	3.182	12.951	4.809	554	408	1.756	6.541	7.736
0	0	0	0	0	0	0	0	0	0
0	0	0	0	0	0	0	0	3.580	4.433
4.071	477	796	3.313	709	65	92	344	1.484	1.849
7.001	905	896	3.713	1.022	106	104	467	752	816
8.615	1.057	699	2.813	1.095	122	85	379	373	339
6.335	848	408	1.666	950	112	57	253	191	173
3.036	386	200	721	456	58	39	132	77	60
1.435	193	83	367	283	39	16	76	40	28
640	90	60	174	141	26	7	45	18	12
620	106	40	184	153	26	8	60	26	26
64.854	10.023	6.448	29.129	10.500	1.446	830	4.268	12.217	16.872
0	0	0	0	0	0	0	0	0	0
0	0	0	0	0	0	0	0	6.586	9.262
8.015	1.186	1.570	7.122	1.383	165	197	879	2.843	4.181
14.000	2.090	1.877	8.433	2.087	276	192	1.140	1.424	1.912
17.522	2.559	1.447	6.376	2.600	330	161	832	709	857
13.304	2.149	855	3.705	2.080	295	134	630	345	388
6.358	988	368	1.783	1.090	142	59	329	155	138
2.960	536	161	883	624	108	38	214	74	68
1.415	250	83	439	295	49	24	114	34	24
1.280	265	87	388	341	81	25	130	47	42

CUADRO 11.4: NUMERO DE HOGARES, POR TIPO DE HOGAR Y SEXO DEL JEFE DE HOGAR, SEGUN REGION Y NUMERO DE PERSONAS EN EL HOGAR.

REGION Y TAMAÑO DEL HOGAR	TOTAL DE HOGARES		HOGAR UNIPERSONAL		HOGAR NUCLEAR			
	Hombres	Mujeres	Hombres	Mujeres	Completo		Incompleto	
					Hombres	Mujeres	Hombres	Mujeres
09 Región de la Araucanía	167.406	70.909	16.588	12.063	98.048	9.559	3.861	19.030
1 persona	16.588	12.063	16.588	12.063	0	0	0	0
2 personas	25.561	16.749	0	0	19.171	2.080	2.280	9.282
3 personas	36.423	16.131	0	0	27.341	2.816	1.045	6.074
4 personas	41.510	11.947	0	0	30.636	2.669	373	2.550
5 personas	25.820	6.996	0	0	14.804	1.345	103	790
6 personas	12.578	3.936	0	0	4.576	480	42	269
7 personas	4.870	1.585	0	0	991	113	13	44
8 personas	2.234	788	0	0	349	38	4	11
9 personas	954	349	0	0	120	13	1	7
10 personas o más	868	365	0	0	60	5	0	3
10 Región de Los Lagos	211.154	84.760	19.761	14.133	124.007	12.848	4.555	21.136
1 persona	19.761	14.133	19.761	14.133	0	0	0	0
2 personas	34.236	20.142	0	0	26.251	2.928	2.849	10.918
3 personas	49.525	19.367	0	0	37.607	3.926	1.190	6.748
4 personas	52.503	14.394	0	0	37.881	3.665	368	2.502
5 personas	30.579	8.437	0	0	16.269	1.683	108	689
6 personas	14.839	4.646	0	0	4.681	504	32	217
7 personas	5.335	1.930	0	0	922	113	6	51
8 personas	2.409	858	0	0	285	20	2	8
9 personas	1.050	410	0	0	78	5	0	3
10 personas o más	917	443	0	0	33	4	0	0
11 Región de Aisén del General Carlos Ibáñez del Campo	18.254	7.439	2.633	1.205	10.695	1.317	473	2.222
1 persona	2.633	1.205	2.633	1.205	0	0	0	0
2 personas	2.973	1.828	0	0	2.177	304	305	1.093
3 personas	4.239	1.750	0	0	3.348	402	123	726
4 personas	4.360	1.344	0	0	3.312	386	32	299
5 personas	2.324	714	0	0	1.368	147	9	83
6 personas	1.053	334	0	0	378	55	3	15
7 personas	391	130	0	0	75	14	1	5
8 personas	151	61	0	0	27	6	0	1
9 personas	72	37	0	0	7	2	0	0
10 personas o más	58	36	0	0	3	1	0	0

CUADRO 11.4: NUMERO DE HOGARES, POR TIPO DE HOGAR Y SEXO DEL JEFE DE HOGAR, SEGUN REGION Y NUMERO DE PERSONAS EN EL HOGAR.

HOGAR EXTENSO				HOGAR COMPUESTO				HOGAR SIN NUCLEO	
Completo		Incompleto		Completo		Incompleto		Hombres	Mujeres
Hombres	Mujeres	Hombres	Mujeres	Hombres	Mujeres	Hombres	Mujeres		
32.388	4.096	3.346	13.548	5.213	654	446	2.182	7.516	9.777
0	0	0	0	0	0	0	0	0	0
0	0	0	0	0	0	0	0	4.110	5.387
4.590	592	882	3.647	723	84	92	458	1.750	2.460
7.489	905	988	4.030	1.053	126	117	591	854	1.076
8.391	995	700	2.797	1.322	138	99	438	401	493
6.204	819	440	1.661	1.021	145	68	341	227	221
3.035	383	191	762	512	62	29	166	99	55
1.464	210	83	355	291	42	18	95	25	37
633	92	34	154	138	22	9	39	19	22
582	100	28	142	153	35	14	54	31	26
41.119	5.415	3.867	15.930	7.689	1.058	643	2.709	9.513	11.531
0	0	0	0	0	0	0	0	0	0
0	0	0	0	0	0	0	0	5.136	6.296
6.245	802	1.118	4.337	978	131	134	545	2.253	2.878
10.282	1.252	1.129	4.722	1.617	217	152	674	1.074	1.362
10.797	1.360	804	3.315	1.895	255	154	598	552	537
7.703	1.078	455	1.961	1.580	210	105	400	283	276
3.327	504	197	849	740	102	44	212	99	99
1.509	211	90	397	451	55	23	127	49	40
680	107	43	178	202	33	13	61	34	23
576	101	31	171	226	55	18	92	33	20
2.663	412	237	1.220	691	104	71	259	791	700
0	0	0	0	0	0	0	0	0	0
0	0	0	0	0	0	0	0	491	431
404	59	73	347	114	16	21	46	156	154
689	114	76	365	153	26	23	81	75	73
685	106	45	275	173	23	13	59	31	21
487	70	27	129	130	18	6	32	22	15
236	31	9	56	60	8	4	13	6	3
89	16	3	22	26	5	2	11	4	0
42	8	2	11	18	6	2	8	1	2
31	8	2	15	17	2	0	9	5	1

CUADRO 11.4: NUMERO DE HOGARES, POR TIPO DE HOGAR Y SEXO DEL JEFE DE HOGAR, SEGUN REGION Y NUMERO DE PERSONAS EN EL HOGAR.

REGION Y TAMANO DEL HOGAR	TOTAL DE HOGARES		HOGAR UNIPERSONAL		HOGAR NUCLEAR			
	Hombres	Mujeres	Hombres	Mujeres	Completo		Incompleto	
					Hombres	Mujeres	Hombres	Mujeres
12 Región de Magallanes y de la Antártica Chilena	30.623	12.593	3.416	2.384	19.048	2.097	671	3.655
1 persona	3.416	2.384	3.416	2.384	0	0	0	0
2 personas	5.583	3.326	0	0	4.281	565	448	1.933
3 personas	7.392	2.944	0	0	5.795	643	170	1.171
4 personas	7.877	2.047	0	0	6.061	600	41	408
5 personas	4.016	1.120	0	0	2.292	222	11	119
6 personas	1.567	469	0	0	528	54	0	21
7 personas	480	169	0	0	73	8	1	3
8 personas	167	72	0	0	13	3	0	0
9 personas	63	30	0	0	3	1	0	0
10 personas o más	62	32	0	0	2	1	0	0
13 Región Metropolitana de Santiago	1.102.187	554.371	90.803	95.159	688.441	104.109	22.260	137.235
1 persona	90.803	95.159	90.803	95.159	0	0	0	0
2 personas	169.272	124.526	0	0	131.158	22.825	13.001	68.084
3 personas	233.099	120.319	0	0	182.586	28.907	6.156	44.403
4 personas	289.015	96.219	0	0	226.254	31.267	2.237	17.815
5 personas	177.761	58.053	0	0	108.426	14.937	633	5.176
6 personas	84.251	32.523	0	0	31.546	4.851	177	1.382
7 personas	32.029	13.549	0	0	6.104	934	40	262
8 personas	13.848	6.831	0	0	1.608	243	13	68
9 personas	6.049	3.305	0	0	482	78	2	32
10 personas o más	6.060	3.887	0	0	277	67	1	13

CUADRO 11.4: NUMERO DE HOGARES, POR TIPO DE HOGAR Y SEXO DEL JEFE DE HOGAR, SEGUN REGION Y NUMERO DE PERSONAS EN EL HOGAR.

HOGAR EXTENSO				HOGAR COMPUESTO				HOGAR SIN NUCLEO	
Completo		Incompleto		Completo		Incompleto		Hombres	Mujeres
Hombres	Mujeres	Hombres	Mujeres	Hombres	Mujeres	Hombres	Mujeres		
4.627	660	418	1.907	946	129	84	387	1.413	1.374
0	0	0	0	0	0	0	0	0	0
0	0	0	0	0	0	0	0	854	828
827	104	134	587	138	13	27	111	301	315
1.205	163	140	611	247	28	22	96	161	141
1.310	195	80	409	250	36	15	92	58	47
787	114	44	186	174	18	12	48	22	28
309	45	13	66	70	16	5	21	9	10
105	21	5	26	38	8	2	11	4	3
46	8	0	10	14	7	0	3	0	1
38	10	2	12	15	3	1	5	4	1
205.179	43.794	20.895	96.136	27.441	5.104	2.634	12.687	44.534	60.147
0	0	0	0	0	0	0	0	0	0
0	0	0	0	0	0	0	0	25.113	33.617
24.515	4.906	5.250	23.876	3.702	578	600	2.781	10.290	14.868
43.497	8.795	5.867	27.456	5.631	904	656	3.303	4.873	6.679
54.933	10.950	4.470	20.459	6.561	1.149	522	2.623	2.216	2.759
42.804	9.331	2.794	12.761	5.394	1.069	418	1.834	1.118	1.295
21.158	4.724	1.235	5.709	2.859	551	174	877	459	492
9.697	2.488	656	2.906	1.542	368	108	525	224	233
4.324	1.182	295	1.425	781	200	66	312	99	76
4.251	1.418	328	1.544	971	285	90	432	142	128

CUADRO 11.5: NUMERO DE HOGARES Y PERSONAS, POR TIPO DE HOGAR, SEGUN AREA URBANA-RURAL, SEXO, TIPO DE ACTIVIDAD Y AÑOS DE ESTUDIO APROBADOS DEL JEFE DE HOGAR.

AREA URBANA-RURAL, SEXO, TIPO DE ACTIVIDAD Y AÑOS DE ESTUDIO APROBADOS DEL JEFE DE HOGAR	TOTAL		UNIPERSONAL		NUCLEAR			
					Completo		Incompleto	
	Hogares	Personas	Hogares	Personas	Hogares	Personas	Hogares	Personas
TOTAL PAIS								
Urbana y Rural								
Ambos sexos	4.141.427	14.735.644	480.647	480.647	1.959.547	7.075.977	400.171	1.096.421
Nunca asistió	147.645	492.464	30.776	30.776	37.486	117.715	16.049	41.522
Ninguno	66.729	236.514	9.182	9.182	24.666	86.701	6.634	18.175
1 año	90.556	313.404	14.577	14.577	30.564	102.976	9.283	24.563
2 a 3 años	244.319	861.099	37.987	37.987	79.692	264.606	24.801	65.260
4 a 6 años	629.238	2.283.612	79.694	79.694	247.630	865.009	61.951	167.338
7 a 8 años	561.202	2.100.757	51.870	51.870	280.057	1.039.625	54.623	154.615
9 a 10 años	493.004	1.804.978	48.582	48.582	245.558	909.245	49.024	138.040
11 a 12 años	945.525	3.391.919	90.360	90.360	500.894	1.835.855	89.538	247.098
13 a 16 años	697.095	2.371.275	80.115	80.115	367.399	1.328.131	67.253	183.126
17 años o más	266.114	879.622	37.504	37.504	145.601	526.114	21.015	56.684
Económicamente activa	2.773.866	10.187.661	258.252	258.252	1.544.382	5.746.536	213.705	587.517
Nunca asistió	41.234	146.736	7.541	7.541	15.793	55.090	2.664	7.155
Ninguno	34.058	125.333	3.878	3.878	15.579	57.361	2.502	6.948
1 año	40.630	149.210	5.105	5.105	18.062	65.454	2.946	8.067
2 a 3 años	97.571	365.794	12.021	12.021	43.351	156.067	6.692	18.198
4 a 6 años	316.569	1.210.178	31.008	31.008	159.159	588.929	21.902	60.580
7 a 8 años	373.786	1.441.362	27.753	27.753	216.254	822.593	27.015	76.419
9 a 10 años	333.324	1.265.592	25.257	25.257	192.184	729.470	25.256	71.353
11 a 12 años	720.497	2.658.963	56.390	56.390	422.097	1.576.187	55.259	151.293
13 a 16 años	580.700	2.026.315	58.588	58.588	327.852	1.202.253	51.386	138.595
17 años o más	235.497	798.178	30.711	30.711	134.051	493.132	18.083	48.909
No económicamente activa	1.367.561	4.547.983	222.395	222.395	415.165	1.329.441	186.466	508.904
Nunca asistió	106.411	345.728	23.235	23.235	21.693	62.625	13.385	34.367
Ninguno	32.671	111.181	5.304	5.304	9.087	29.340	4.132	11.227
1 año	49.926	164.194	9.472	9.472	12.502	37.522	6.337	16.496
2 a 3 años	146.748	495.305	25.966	25.966	36.341	108.539	18.109	47.062
4 a 6 años	312.669	1.073.434	48.686	48.686	88.471	276.080	40.049	106.758
7 a 8 años	187.416	659.395	24.117	24.117	63.803	217.032	27.608	78.196
9 a 10 años	159.680	539.386	23.325	23.325	53.374	179.775	23.768	66.687
11 a 12 años	225.028	732.956	33.970	33.970	78.797	259.668	34.279	95.805
13 a 16 años	116.395	344.960	21.527	21.527	39.547	125.878	15.867	44.531
17 años o más	30.617	81.444	6.793	6.793	11.550	32.982	2.932	7.775

CUADRO 11.5: NUMERO DE HOGARES Y PERSONAS, POR TIPO DE HOGAR, SEGUN AREA URBANA-RURAL, SEXO, TIPO DE ACTIVIDAD Y AÑOS DE ESTUDIO APROBADOS DEL JEFE DE HOGAR.

EXTENSO				COMPUESTO				SIN NUCLEO	
Completo		Incompleto		Completo		Incompleto		Hogares	Personas
Hogares	Personas	Hogares	Personas	Hogares	Personas	Hogares	Personas		
617.757	3.273.402	290.452	1.363.228	90.953	498.869	41.104	209.099	260.796	738.001
24.480	132.832	20.748	103.528	2.936	16.640	2.251	12.999	12.919	36.452
11.987	63.208	6.771	32.372	1.152	6.599	710	3.828	5.627	16.449
16.050	85.709	9.940	48.266	1.895	10.682	1.101	6.093	7.146	20.538
45.972	248.860	29.436	143.954	5.696	32.335	3.344	18.444	17.391	49.653
115.965	629.885	62.864	305.357	14.630	83.654	7.347	39.787	39.157	112.888
89.670	486.900	39.795	190.005	12.330	69.531	5.316	27.836	27.541	80.375
74.318	395.843	32.783	152.933	10.230	56.757	4.668	23.404	27.841	80.174
130.839	684.260	51.422	231.468	20.257	109.355	8.421	40.680	53.794	152.843
81.481	410.358	29.009	123.455	15.120	79.010	5.974	27.336	50.744	139.744
26.995	135.547	7.684	31.890	6.707	34.306	1.972	8.692	18.636	48.885
417.623	2.215.953	116.866	531.204	66.074	361.388	19.456	93.682	137.508	393.129
8.764	48.475	2.570	12.810	1.248	6.993	336	1.852	2.318	6.820
6.703	35.222	2.106	9.955	620	3.538	219	1.153	2.451	7.278
8.189	44.134	2.464	11.738	1.010	5.663	282	1.530	2.572	7.519
21.320	117.041	5.790	27.983	2.932	16.708	764	4.039	4.701	13.737
63.485	348.515	16.361	78.754	8.646	49.599	2.177	11.264	13.831	41.529
61.132	333.316	16.237	76.648	8.967	50.525	2.332	11.879	14.096	42.229
51.867	277.491	14.520	66.943	7.392	41.055	2.156	10.512	14.692	43.511
101.790	534.218	29.001	129.079	16.267	87.969	5.047	23.920	34.646	99.907
70.066	354.413	21.423	90.788	12.958	68.144	4.471	20.175	33.956	93.359
24.307	123.128	6.394	26.506	6.034	31.194	1.672	7.358	14.245	37.240
200.134	1.057.449	173.586	832.024	24.879	137.481	21.648	115.417	123.288	344.872
15.716	84.357	18.178	90.718	1.688	9.647	1.915	11.147	10.601	29.632
5.284	27.986	4.665	22.417	532	3.061	491	2.675	3.176	9.171
7.861	41.575	7.476	36.528	885	5.019	819	4.563	4.574	13.019
24.652	131.819	23.646	115.971	2.764	15.627	2.580	14.405	12.690	35.916
52.480	281.370	46.503	226.603	5.984	34.055	5.170	28.523	25.326	71.359
28.538	153.584	23.558	113.357	3.363	19.006	2.984	15.957	13.445	38.146
22.451	118.352	18.263	85.990	2.838	15.702	2.512	12.892	13.149	36.663
29.049	150.042	22.421	102.389	3.990	21.386	3.374	16.760	19.148	52.936
11.415	55.945	7.586	32.667	2.162	10.866	1.503	7.161	16.788	46.385
2.688	12.419	1.290	5.384	673	3.112	300	1.334	4.391	11.645

CUADRO 11.5: NUMERO DE HOGARES Y PERSONAS, POR TIPO DE HOGAR, SEGUN AREA URBANA-RURAL, SEXO, TIPO DE ACTIVIDAD Y AÑOS DE ESTUDIO APROBADOS DEL JEFE DE HOGAR.

AREA URBANA-RURAL, SEXO, TIPO DE ACTIVIDAD Y AÑOS DE ESTUDIO APROBADOS DEL JEFE DE HOGAR	TOTAL		UNIPERSONAL		NUCLEAR			
	Hogares	Personas	Hogares	Personas	Completo		Incompleto	
					Hogares	Personas	Hogares	Personas
Hombres	2.836.120	10.504.522	263.332	263.332	1.735.124	6.277.889	59.624	154.077
Nunca asistió	84.542	286.389	17.076	17.076	32.509	102.144	3.277	8.134
Ninguno	40.249	145.927	4.956	4.956	20.301	71.164	1.282	3.324
1 año	56.254	200.447	7.947	7.947	26.413	88.814	1.912	4.860
2 a 3 años	149.913	545.994	19.782	19.782	69.562	231.189	4.899	12.335
4 a 6 años	407.307	1.525.684	42.476	42.476	216.537	754.985	10.733	27.434
7 a 8 años	388.891	1.498.331	29.364	29.364	245.660	910.062	7.797	20.479
9 a 10 años	335.554	1.276.873	25.678	25.678	214.014	791.928	6.560	17.172
11 a 12 años	673.890	2.528.698	48.972	48.972	446.473	1.640.931	11.757	30.822
13 a 16 años	497.099	1.786.464	44.774	44.774	329.344	1.197.279	7.831	20.307
17 años o más	202.421	709.715	22.307	22.307	134.311	489.393	3.576	9.210
Económicamente activa	2.223.046	8.448.683	178.408	178.408	1.446.641	5.407.735	39.064	103.441
Nunca asistió	34.402	123.308	6.307	6.307	14.965	52.280	1.015	2.621
Ninguno	26.387	98.650	2.873	2.873	14.295	52.709	750	1.986
1 año	32.746	122.464	3.951	3.951	16.888	61.293	917	2.402
2 a 3 años	80.716	308.148	9.485	9.485	41.119	148.539	2.088	5.421
4 a 6 años	263.579	1.027.311	24.094	24.094	151.131	560.473	5.792	15.311
7 a 8 años	311.479	1.225.775	21.176	21.176	205.330	782.410	5.458	14.590
9 a 10 años	271.512	1.057.969	18.280	18.280	180.991	688.706	4.560	12.240
11 a 12 años	578.730	2.210.836	38.031	38.031	395.870	1.485.182	9.058	24.161
13 a 16 años	439.785	1.616.021	35.092	35.092	301.570	1.114.014	6.319	16.591
17 años o más	183.710	658.201	19.119	19.119	124.482	462.129	3.107	8.118
No económicamente activa	613.074	2.055.839	84.924	84.924	288.483	870.154	20.560	50.636
Nunca asistió	50.140	163.081	10.769	10.769	17.544	49.864	2.262	5.513
Ninguno	13.862	47.277	2.083	2.083	6.006	18.455	532	1.338
1 año	23.508	77.983	3.996	3.996	9.525	27.521	995	2.458
2 a 3 años	69.197	237.846	10.297	10.297	28.443	82.650	2.811	6.914
4 a 6 años	143.728	498.373	18.382	18.382	65.406	194.512	4.941	12.123
7 a 8 años	77.412	272.556	8.188	8.188	40.330	127.652	2.339	5.889
9 a 10 años	64.042	218.904	7.398	7.398	33.023	103.222	2.000	4.932
11 a 12 años	95.160	317.862	10.941	10.941	50.603	155.749	2.699	6.661
13 a 16 años	57.314	170.443	9.682	9.682	27.774	83.265	1.512	3.716
17 años o más	18.711	51.514	3.188	3.188	9.829	27.264	469	1.092

CUADRO 11.5: NUMERO DE HOGARES Y PERSONAS, POR TIPO DE HOGAR, SEGUN AREA URBANA-RURAL, SEXO, TIPO DE ACTIVIDAD Y AÑOS DE ESTUDIO APROBADOS DEL JEFE DE HOGAR.

EXTENSO				COMPUESTO				SIN NUCLEO	
Completo		Incompleto		Completo		Incompleto			
Hogares	Personas	Hogares	Personas	Hogares	Personas	Hogares	Personas	Hogares	Personas
524.408	2.766.465	53.566	251.052	78.565	427.432	7.297	36.870	114.204	327.405
20.452	110.418	3.976	19.850	2.465	13.793	447	2.486	4.340	12.488
9.250	48.481	1.360	6.337	918	5.165	123	647	2.059	5.853
13.378	71.118	2.071	9.898	1.593	8.837	214	1.155	2.726	7.818
38.463	206.915	5.623	27.415	4.823	26.962	675	3.586	6.086	17.810
97.031	522.839	11.316	54.666	12.446	70.407	1.367	7.163	15.401	45.714
74.868	403.599	7.050	33.248	10.580	59.074	928	4.930	12.644	37.575
61.963	328.467	5.916	27.276	8.666	47.533	761	3.735	11.996	35.084
112.810	589.481	9.710	44.173	17.676	94.940	1.405	6.854	25.087	72.525
71.592	361.191	5.040	21.853	13.284	69.302	971	4.474	24.263	67.284
24.601	123.956	1.504	6.336	6.114	31.419	406	1.840	9.602	25.254
383.253	2.034.932	30.334	138.919	60.941	332.539	4.572	22.459	79.833	230.250
8.184	45.248	976	4.787	1.152	6.435	132	674	1.671	4.956
5.832	30.644	677	3.119	561	3.186	68	353	1.331	3.780
7.517	40.523	873	4.097	937	5.219	89	472	1.574	4.507
19.885	109.085	1.964	9.426	2.747	15.536	261	1.333	3.167	9.323
59.236	324.618	5.094	24.265	8.126	46.421	693	3.534	9.413	28.595
56.572	307.994	4.445	20.672	8.406	47.203	614	3.190	9.478	28.540
47.561	254.265	3.950	17.975	6.827	37.762	528	2.580	8.815	26.161
92.911	488.410	7.028	31.614	14.915	80.429	1.068	5.177	19.849	57.832
63.228	320.648	4.042	17.568	11.725	61.546	778	3.589	17.031	46.973
22.327	113.497	1.285	5.396	5.545	28.802	341	1.557	7.504	19.583
141.155	731.533	23.232	112.133	17.624	94.893	2.725	14.411	34.371	97.155
12.268	65.170	3.000	15.063	1.313	7.358	315	1.812	2.669	7.532
3.418	17.837	683	3.218	357	1.979	55	294	728	2.073
5.861	30.595	1.198	5.801	656	3.618	125	683	1.152	3.311
18.578	97.830	3.659	17.989	2.076	11.426	414	2.253	2.919	8.487
37.795	198.221	6.222	30.401	4.320	23.986	674	3.629	5.988	17.119
18.296	95.605	2.605	12.576	2.174	11.871	314	1.740	3.166	9.035
14.402	74.202	1.966	9.301	1.839	9.771	233	1.155	3.181	8.923
19.899	101.071	2.682	12.559	2.761	14.511	337	1.677	5.238	14.693
8.364	40.543	998	4.285	1.559	7.756	193	885	7.232	20.311
2.274	10.459	219	940	569	2.617	65	283	2.098	5.671

CUADRO 11.5: NUMERO DE HOGARES Y PERSONAS, POR TIPO DE HOGAR, SEGUN AREA URBANA-RURAL, SEXO, TIPO DE ACTIVIDAD Y AÑOS DE ESTUDIO APROBADOS DEL JEFE DE HOGAR.

AREA URBANA-RURAL, SEXO, TIPO DE ACTIVIDAD Y AÑOS DE ESTUDIO APROBADOS DEL JEFE DE HOGAR	TOTAL		UNIPERSONAL		NUCLEAR			
	Hogares	Personas	Hogares	Personas	Completo		Incompleto	
					Hogares	Personas	Hogares	Personas
Mujeres	1.305.307	4.231.122	217.315	217.315	224.423	798.088	340.547	942.344
Nunca asistió	63.103	206.075	13.700	13.700	4.977	15.571	12.772	33.388
Ninguno	26.480	90.587	4.226	4.226	4.365	15.537	5.352	14.851
1 año	34.302	112.957	6.630	6.630	4.151	14.162	7.371	19.703
2 a 3 años	94.406	315.105	18.205	18.205	10.130	33.417	19.902	52.925
4 a 6 años	221.931	757.928	37.218	37.218	31.093	110.024	51.218	139.904
7 a 8 años	172.311	602.426	22.506	22.506	34.397	129.563	46.826	134.136
9 a 10 años	157.450	528.105	22.904	22.904	31.544	117.317	42.464	120.868
11 a 12 años	271.635	863.221	41.388	41.388	54.421	194.924	77.781	216.276
13 a 16 años	199.996	584.811	35.341	35.341	38.055	130.852	59.422	162.819
17 años o más	63.693	169.907	15.197	15.197	11.290	36.721	17.439	47.474
Económicamente activa	550.820	1.738.978	79.844	79.844	97.741	338.801	174.641	484.076
Nunca asistió	6.832	23.428	1.234	1.234	828	2.810	1.649	4.534
Ninguno	7.671	26.683	1.005	1.005	1.284	4.652	1.752	4.962
1 año	7.884	26.746	1.154	1.154	1.174	4.161	2.029	5.665
2 a 3 años	16.855	57.646	2.536	2.536	2.232	7.528	4.604	12.777
4 a 6 años	52.990	182.867	6.914	6.914	8.028	28.456	16.110	45.269
7 a 8 años	62.307	215.587	6.577	6.577	10.924	40.183	21.557	61.829
9 a 10 años	61.812	207.623	6.977	6.977	11.193	40.764	20.696	59.113
11 a 12 años	141.767	448.127	18.359	18.359	26.227	91.005	46.201	127.132
13 a 16 años	140.915	410.294	23.496	23.496	26.282	88.239	45.067	122.004
17 años o más	51.787	139.977	11.592	11.592	9.569	31.003	14.976	40.791
No económicamente activa	754.487	2.492.144	137.471	137.471	126.682	459.287	165.906	458.268
Nunca asistió	56.271	182.647	12.466	12.466	4.149	12.761	11.123	28.854
Ninguno	18.809	63.904	3.221	3.221	3.081	10.885	3.600	9.889
1 año	26.418	86.211	5.476	5.476	2.977	10.001	5.342	14.038
2 a 3 años	77.551	257.459	15.669	15.669	7.898	25.889	15.298	40.148
4 a 6 años	168.941	575.061	30.304	30.304	23.065	81.568	35.108	94.635
7 a 8 años	110.004	386.839	15.929	15.929	23.473	89.380	25.269	72.307
9 a 10 años	95.638	320.482	15.927	15.927	20.351	76.553	21.768	61.755
11 a 12 años	129.868	415.094	23.029	23.029	28.194	103.919	31.580	89.144
13 a 16 años	59.081	174.517	11.845	11.845	11.773	42.613	14.355	40.815
17 años o más	11.906	29.930	3.605	3.605	1.721	5.718	2.463	6.683

CUADRO 11.5: NUMERO DE HOGARES Y PERSONAS, POR TIPO DE HOGAR, SEGUN AREA URBANA-RURAL, SEXO, TIPO DE ACTIVIDAD Y AÑOS DE ESTUDIO APROBADOS DEL JEFE DE HOGAR.

EXTENSO				COMPUESTO				SIN NUCLEO	
Completo		Incompleto		Completo		Incompleto			
Hogares	Personas	Hogares	Personas	Hogares	Personas	Hogares	Personas	Hogares	Personas
93.349	506.937	236.886	1.112.176	12.388	71.437	33.807	172.229	146.592	410.596
4.028	22.414	16.772	83.678	471	2.847	1.804	10.513	8.579	23.964
2.737	14.727	5.411	26.035	234	1.434	587	3.181	3.568	10.596
2.672	14.591	7.869	38.368	302	1.845	887	4.938	4.420	12.720
7.509	41.945	23.813	116.539	873	5.373	2.669	14.858	11.305	31.843
18.934	107.046	51.548	250.691	2.184	13.247	5.980	32.624	23.756	67.174
14.802	83.301	32.745	156.757	1.750	10.457	4.388	22.906	14.897	42.800
12.355	67.376	26.867	125.657	1.564	9.224	3.907	19.669	15.845	45.090
18.029	94.779	41.712	187.295	2.581	14.415	7.016	33.826	28.707	80.318
9.889	49.167	23.969	101.602	1.836	9.708	5.003	22.862	26.481	72.460
2.394	11.591	6.180	25.554	593	2.887	1.566	6.852	9.034	23.631
34.370	181.021	86.532	392.285	5.133	28.849	14.884	71.223	57.675	162.879
580	3.227	1.594	8.023	96	558	204	1.178	647	1.864
871	4.578	1.429	6.836	59	352	151	800	1.120	3.498
672	3.611	1.591	7.641	73	444	193	1.058	998	3.012
1.435	7.956	3.826	18.557	185	1.172	503	2.706	1.534	4.414
4.249	23.897	11.267	54.489	520	3.178	1.484	7.730	4.418	12.934
4.560	25.322	11.792	55.976	561	3.322	1.718	8.689	4.618	13.689
4.306	23.226	10.570	48.968	565	3.293	1.628	7.932	5.877	17.350
8.879	45.808	21.973	97.465	1.352	7.540	3.979	18.743	14.797	42.075
6.838	33.765	17.381	73.220	1.233	6.598	3.693	16.586	16.925	46.386
1.980	9.631	5.109	21.110	489	2.392	1.331	5.801	6.741	17.657
58.979	325.916	150.354	719.891	7.255	42.588	18.923	101.006	88.917	247.717
3.448	19.187	15.178	75.655	375	2.289	1.600	9.335	7.932	22.100
1.866	10.149	3.982	19.199	175	1.082	436	2.381	2.448	7.098
2.000	10.980	6.278	30.727	229	1.401	694	3.880	3.422	9.708
6.074	33.989	19.987	97.982	688	4.201	2.166	12.152	9.771	27.429
14.685	83.149	40.281	196.202	1.664	10.069	4.496	24.894	19.338	54.240
10.242	57.979	20.953	100.781	1.189	7.135	2.670	14.217	10.279	29.111
8.049	44.150	16.297	76.689	999	5.931	2.279	11.737	9.968	27.740
9.150	48.971	19.739	89.830	1.229	6.875	3.037	15.083	13.910	38.243
3.051	15.402	6.588	28.382	603	3.110	1.310	6.276	9.556	26.074
414	1.960	1.071	4.444	104	495	235	1.051	2.293	5.974

CUADRO 11.5: NUMERO DE HOGARES Y PERSONAS, POR TIPO DE HOGAR, SEGUN AREA URBANA-RURAL, SEXO, TIPO DE ACTIVIDAD Y AÑOS DE ESTUDIO APROBADOS DEL JEFE DE HOGAR.

AREA URBANA-RURAL, SEXO, TIPO DE ACTIVIDAD Y AÑOS DE ESTUDIO APROBADOS DEL JEFE DE HOGAR	TOTAL		UNIPERSONAL		NUCLEAR			
					Completo		Incompleto	
	Hogares	Personas	Hogares	Personas	Hogares	Personas	Hogares	Personas
Urbana								
Ambos sexos	3.587.301	12.781.998	405.939	405.939	1.691.657	6.114.726	360.152	986.301
Nunca asistió	89.648	301.249	18.382	18.382	21.371	66.361	10.309	26.443
Ninguno	50.689	180.396	6.878	6.878	17.677	61.877	5.498	15.033
1 año	68.185	237.032	10.620	10.620	22.301	75.073	7.538	19.901
2 a 3 años	168.648	597.089	26.216	26.216	51.287	169.057	18.701	48.932
4 a 6 años	475.182	1.726.262	60.651	60.651	173.471	596.293	50.933	136.597
7 a 8 años	463.131	1.738.627	43.141	43.141	220.036	813.680	48.565	137.142
9 a 10 años	454.111	1.668.123	44.256	44.256	223.132	827.381	46.436	130.818
11 a 12 años	893.815	3.214.872	84.021	84.021	471.634	1.731.310	86.162	237.840
13 a 16 años	668.519	2.276.008	75.796	75.796	351.550	1.271.349	65.454	178.173
17 años o más	255.373	842.340	35.978	35.978	139.198	502.345	20.556	55.422
Económicamente activa	2.446.547	8.993.760	220.357	220.357	1.352.227	5.033.063	201.209	553.187
Nunca asistió	24.232	88.673	3.901	3.901	9.048	31.707	1.974	5.335
Ninguno	25.764	95.440	2.801	2.801	11.223	41.352	2.188	6.083
1 año	30.765	113.968	3.527	3.527	13.367	48.511	2.537	6.948
2 a 3 años	65.583	248.695	7.555	7.555	27.743	100.016	5.531	15.067
4 a 6 años	228.135	878.583	21.475	21.475	108.188	398.073	18.753	51.797
7 a 8 años	301.586	1.170.642	21.803	21.803	167.899	638.908	24.617	69.708
9 a 10 años	305.993	1.166.659	22.577	22.577	174.425	663.354	24.217	68.505
11 a 12 años	681.765	2.522.375	52.124	52.124	398.140	1.488.738	53.590	146.791
13 a 16 años	556.735	1.944.510	55.134	55.134	313.975	1.151.478	50.102	135.099
17 años o más	225.989	764.215	29.460	29.460	128.219	470.926	17.700	47.854
No económicamente activa	1.140.754	3.788.238	185.582	185.582	339.430	1.081.663	158.943	433.114
Nunca asistió	65.416	212.576	14.481	14.481	12.323	34.654	8.335	21.108
Ninguno	24.925	84.956	4.077	4.077	6.454	20.525	3.310	8.950
1 año	37.420	123.064	7.093	7.093	8.934	26.562	5.001	12.953
2 a 3 años	103.065	348.394	18.661	18.661	23.544	69.041	13.170	33.865
4 a 6 años	247.047	847.679	39.176	39.176	65.283	198.220	32.180	84.800
7 a 8 años	161.545	567.985	21.338	21.338	52.137	174.772	23.948	67.434
9 a 10 años	148.118	501.464	21.679	21.679	48.707	164.027	22.219	62.313
11 a 12 años	212.050	692.497	31.897	31.897	73.494	242.572	32.572	91.049
13 a 16 años	111.784	331.498	20.662	20.662	37.575	119.871	15.352	43.074
17 años o más	29.384	78.125	6.518	6.518	10.979	31.419	2.856	7.568

CUADRO 11.5: NUMERO DE HOGARES Y PERSONAS, POR TIPO DE HOGAR, SEGUN AREA URBANA-RURAL, SEXO, TIPO DE ACTIVIDAD Y AÑOS DE ESTUDIO APROBADOS DEL JEFE DE HOGAR.

EXTENSO				COMPUESTO				SIN NUCLEO	
Completo		Incompleto		Completo		Incompleto			
Hogares	Personas	Hogares	Personas	Hogares	Personas	Hogares	Personas	Hogares	Personas
529.980	2.811.239	258.999	1.213.824	76.980	423.004	36.889	187.151	226.705	639.814
14.110	76.981	14.185	71.198	1.737	10.078	1.543	9.075	8.011	22.731
9.098	48.232	5.680	27.355	806	4.715	601	3.266	4.451	13.040
11.875	63.487	8.132	39.572	1.358	7.686	896	4.910	5.465	15.783
30.954	169.179	23.048	113.215	3.608	20.857	2.633	14.688	12.201	34.945
88.906	486.261	54.265	264.401	10.642	61.779	6.223	33.929	30.091	86.351
76.539	418.194	36.740	175.904	10.150	57.782	4.859	25.495	23.101	67.289
69.465	370.955	31.394	146.663	9.319	51.857	4.439	22.262	25.670	73.931
124.688	652.977	49.756	224.083	18.925	102.345	8.048	38.868	50.581	143.428
78.463	395.223	28.301	120.369	14.147	73.827	5.751	26.307	49.057	134.964
25.882	129.750	7.498	31.064	6.288	32.078	1.896	8.351	18.077	47.352
365.812	1.942.160	109.586	497.529	57.187	312.997	18.168	87.389	122.001	347.078
5.040	28.166	1.989	9.996	759	4.417	256	1.436	1.265	3.715
5.140	27.108	1.841	8.771	442	2.555	188	989	1.941	5.781
6.162	33.274	2.172	10.315	737	4.153	245	1.320	2.018	5.920
14.260	79.144	4.838	23.483	1.884	10.882	629	3.375	3.143	9.173
47.383	262.465	14.398	69.484	6.216	36.157	1.868	9.730	9.854	29.402
51.436	282.504	15.007	70.989	7.349	41.775	2.155	11.017	11.320	33.938
48.490	260.064	14.004	64.617	6.761	37.656	2.063	10.042	13.456	39.844
97.116	510.237	28.188	125.509	15.224	82.427	4.853	22.998	32.530	93.551
67.486	341.388	20.910	88.546	12.134	63.689	4.306	19.430	32.688	89.746
23.299	117.810	6.239	25.819	5.681	29.286	1.605	7.052	13.786	36.008
164.168	869.079	149.413	716.295	19.793	110.007	18.721	99.762	104.704	292.736
9.070	48.815	12.196	61.202	978	5.661	1.287	7.639	6.746	19.016
3.958	21.124	3.839	18.584	364	2.160	413	2.277	2.510	7.259
5.713	30.213	5.960	29.257	621	3.533	651	3.590	3.447	9.863
16.694	90.035	18.210	89.732	1.724	9.975	2.004	11.313	9.058	25.772
41.523	223.796	39.867	194.917	4.426	25.622	4.355	24.199	20.237	56.949
25.103	135.690	21.733	104.915	2.801	16.007	2.704	14.478	11.781	33.351
20.975	110.891	17.390	82.046	2.558	14.201	2.376	12.220	12.214	34.087
27.572	142.740	21.568	98.574	3.701	19.918	3.195	15.870	18.051	49.877
10.977	53.835	7.391	31.823	2.013	10.138	1.445	6.877	16.369	45.218
2.583	11.940	1.259	5.245	607	2.792	291	1.299	4.291	11.344

CUADRO 11.5: NUMERO DE HOGARES Y PERSONAS, POR TIPO DE HOGAR, SEGUN AREA URBANA-RURAL, SEXO, TIPO DE ACTIVIDAD Y AÑOS DE ESTUDIO APROBADOS DEL JEFE DE HOGAR.

AREA URBANA-RURAL, SEXO, TIPO DE ACTIVIDAD Y AÑOS DE ESTUDIO APROBADOS DEL JEFE DE HOGAR	TOTAL		UNIPERSONAL		NUCLEAR			
					Completo		Incompleto	
	Hogares	Personas	Hogares	Personas	Hogares	Personas	Hogares	Personas
Hombres	2.403.246	8.954.741	207.096	207.096	1.489.571	5.396.065	49.545	128.236
Nunca asistió	44.791	154.466	8.275	8.275	17.742	54.962	1.703	4.200
Ninguno	28.323	103.774	3.271	3.271	14.106	49.185	973	2.533
1 año	39.350	141.902	4.999	4.999	18.824	63.109	1.335	3.364
2 a 3 años	93.141	344.685	11.259	11.259	43.357	142.865	3.075	7.703
4 a 6 años	286.230	1.081.770	27.961	27.961	148.567	508.780	7.930	20.216
7 a 8 años	307.191	1.193.776	22.138	22.138	190.381	702.042	6.485	17.004
9 a 10 años	304.363	1.165.523	22.309	22.309	193.648	717.491	6.045	15.843
11 a 12 años	632.575	2.384.527	44.121	44.121	419.916	1.545.852	11.084	29.110
13 a 16 años	474.165	1.707.796	41.660	41.660	314.779	1.144.995	7.465	19.385
17 años o más	193.117	676.522	21.103	21.103	128.251	466.784	3.450	8.878
Económicamente activa	1.920.289	7.333.577	144.294	144.294	1.259.331	4.711.242	33.663	89.292
Nunca asistió	18.415	68.461	2.878	2.878	8.347	29.321	563	1.452
Ninguno	18.928	71.661	1.929	1.929	10.098	37.300	587	1.568
1 año	23.525	89.314	2.492	2.492	12.299	44.715	663	1.722
2 a 3 años	50.461	196.797	5.298	5.298	25.745	93.244	1.356	3.533
4 a 6 años	180.137	712.782	15.172	15.172	101.068	372.921	4.212	11.152
7 a 8 años	243.426	969.001	15.644	15.644	157.914	602.113	4.500	12.056
9 a 10 años	246.322	965.976	15.882	15.882	163.690	624.233	4.213	11.319
11 a 12 años	544.112	2.086.972	34.380	34.380	372.753	1.400.552	8.553	22.852
13 a 16 años	419.636	1.545.169	32.510	32.510	288.506	1.066.049	6.020	15.821
17 años o más	175.327	627.444	18.109	18.109	118.911	440.794	2.996	7.817
No económicamente activa	482.957	1.621.164	62.802	62.802	230.240	684.823	15.882	38.944
Nunca asistió	26.376	86.005	5.397	5.397	9.395	25.641	1.140	2.748
Ninguno	9.395	32.113	1.342	1.342	4.008	11.885	386	965
1 año	15.825	52.588	2.507	2.507	6.525	18.394	672	1.642
2 a 3 años	42.680	147.888	5.961	5.961	17.612	49.621	1.719	4.170
4 a 6 años	106.093	368.988	12.789	12.789	47.499	135.859	3.718	9.064
7 a 8 años	63.765	224.775	6.494	6.494	32.467	99.929	1.985	4.948
9 a 10 años	58.041	199.547	6.427	6.427	29.958	93.258	1.832	4.524
11 a 12 años	88.463	297.555	9.741	9.741	47.163	145.300	2.531	6.258
13 a 16 años	54.529	162.627	9.150	9.150	26.273	78.946	1.445	3.564
17 años o más	17.790	49.078	2.994	2.994	9.340	25.990	454	1.061

CUADRO 11.5: NUMERO DE HOGARES Y PERSONAS, POR TIPO DE HOGAR, SEGUN AREA URBANA-RURAL, SEXO, TIPO DE ACTIVIDAD Y AÑOS DE ESTUDIO APROBADOS DEL JEFE DE HOGAR.

EXTENSO				COMPUESTO				SIN NUCLEO	
Completo		Incompleto		Completo		Incompleto			
Hogares	Personas	Hogares	Personas	Hogares	Personas	Hogares	Personas	Hogares	Personas
445.846	2.353.761	45.019	210.852	65.950	359.219	6.116	30.988	94.103	268.524
11.154	60.488	2.262	11.384	1.371	7.839	251	1.457	2.033	5.861
6.785	35.728	1.038	4.914	615	3.547	99	520	1.436	4.076
9.587	50.928	1.518	7.264	1.110	6.156	154	833	1.823	5.249
24.911	135.157	3.762	18.630	2.929	16.599	466	2.524	3.382	9.948
72.878	395.062	9.071	44.061	8.859	50.770	1.058	5.631	9.906	29.289
63.106	342.206	6.226	29.548	8.601	48.470	794	4.250	9.460	28.118
57.686	306.565	5.548	25.620	7.870	43.296	707	3.479	10.550	30.920
107.352	561.771	9.276	42.209	16.467	88.582	1.304	6.402	23.055	66.480
68.846	347.440	4.869	21.130	12.407	64.624	913	4.217	23.226	64.345
23.541	118.416	1.449	6.092	5.721	29.336	370	1.675	9.232	24.238
333.085	1.769.734	26.557	121.476	52.387	286.030	3.918	19.294	67.054	192.215
4.534	25.351	587	2.907	678	3.931	74	382	754	2.239
4.370	23.071	536	2.510	393	2.264	51	261	964	2.758
5.535	29.894	681	3.177	675	3.774	65	341	1.115	3.199
12.987	72.026	1.360	6.554	1.726	9.885	174	905	1.815	5.352
43.523	240.689	3.967	18.960	5.763	33.368	502	2.596	5.930	17.924
47.134	258.529	3.842	17.952	6.834	38.724	524	2.754	7.034	21.229
44.318	237.538	3.716	16.934	6.225	34.532	494	2.419	7.784	23.119
88.509	465.798	6.732	30.329	13.928	75.186	991	4.830	18.266	53.045
60.812	308.448	3.898	16.963	10.956	57.376	733	3.394	16.201	44.608
21.363	108.390	1.238	5.190	5.209	26.990	310	1.412	7.191	18.742
112.761	584.027	18.462	89.376	13.563	73.189	2.198	11.694	27.049	76.309
6.620	35.137	1.675	8.477	693	3.908	177	1.075	1.279	3.622
2.415	12.657	502	2.404	222	1.283	48	259	472	1.318
4.052	21.034	837	4.087	435	2.382	89	492	708	2.050
11.924	63.131	2.402	12.076	1.203	6.714	292	1.619	1.567	4.596
29.355	154.373	5.104	25.101	3.096	17.402	556	3.035	3.976	11.365
15.972	83.677	2.384	11.596	1.767	9.746	270	1.496	2.426	6.889
13.368	69.027	1.832	8.686	1.645	8.764	213	1.060	2.766	7.801
18.843	95.973	2.544	11.880	2.539	13.396	313	1.572	4.789	13.435
8.034	38.992	971	4.167	1.451	7.248	180	823	7.025	19.737
2.178	10.026	211	902	512	2.346	60	263	2.041	5.496

CUADRO 11.5: NUMERO DE HOGARES Y PERSONAS, POR TIPO DE HOGAR, SEGUN AREA URBANA-RURAL, SEXO, TIPO DE ACTIVIDAD Y AÑOS DE ESTUDIO APROBADOS DEL JEFE DE HOGAR.

AREA URBANA-RURAL, SEXO, TIPO DE ACTIVIDAD Y AÑOS DE ESTUDIO APROBADOS DEL JEFE DE HOGAR	TOTAL		UNIPERSONAL		NUCLEAR			
					Completo		Incompleto	
	Hogares	Personas	Hogares	Personas	Hogares	Personas	Hogares	Personas
Mujeres	1.184.055	3.827.257	198.843	198.843	202.086	718.661	310.607	858.065
Nunca asistió	44.857	146.783	10.107	10.107	3.629	11.399	8.606	22.243
Ninguno	22.366	76.622	3.607	3.607	3.571	12.692	4.525	12.500
1 año	28.835	95.130	5.621	5.621	3.477	11.964	6.203	16.537
2 a 3 años	75.507	252.404	14.957	14.957	7.930	26.192	15.626	41.229
4 a 6 años	188.952	644.492	32.690	32.690	24.904	87.513	43.003	116.381
7 a 8 años	155.940	544.851	21.003	21.003	29.655	111.638	42.080	120.138
9 a 10 años	149.748	502.600	21.947	21.947	29.484	109.890	40.391	114.975
11 a 12 años	261.240	830.345	39.900	39.900	51.718	185.458	75.078	208.730
13 a 16 años	194.354	568.212	34.136	34.136	36.771	126.354	57.989	158.788
17 años o más	62.256	165.818	14.875	14.875	10.947	35.561	17.106	46.544
Económicamente activa	526.258	1.660.183	76.063	76.063	92.896	321.821	167.546	463.895
Nunca asistió	5.817	20.212	1.023	1.023	701	2.386	1.411	3.883
Ninguno	6.836	23.779	872	872	1.125	4.052	1.601	4.515
1 año	7.240	24.654	1.035	1.035	1.068	3.796	1.874	5.226
2 a 3 años	15.122	51.898	2.257	2.257	1.998	6.772	4.175	11.534
4 a 6 años	47.998	165.801	6.303	6.303	7.120	25.152	14.541	40.645
7 a 8 años	58.160	201.641	6.159	6.159	9.985	36.795	20.117	57.652
9 a 10 años	59.671	200.683	6.695	6.695	10.735	39.121	20.004	57.186
11 a 12 años	137.653	435.403	17.744	17.744	25.387	88.186	45.037	123.939
13 a 16 años	137.099	399.341	22.624	22.624	25.469	85.429	44.082	119.278
17 años o más	50.662	136.771	11.351	11.351	9.308	30.132	14.704	40.037
No económicamente activa	657.797	2.167.074	122.780	122.780	109.190	396.840	143.061	394.170
Nunca asistió	39.040	126.571	9.084	9.084	2.928	9.013	7.195	18.360
Ninguno	15.530	52.843	2.735	2.735	2.446	8.640	2.924	7.985
1 año	21.595	70.476	4.586	4.586	2.409	8.168	4.329	11.311
2 a 3 años	60.385	200.506	12.700	12.700	5.932	19.420	11.451	29.695
4 a 6 años	140.954	478.691	26.387	26.387	17.784	62.361	28.462	75.736
7 a 8 años	97.780	343.210	14.844	14.844	19.670	74.843	21.963	62.486
9 a 10 años	90.077	301.917	15.252	15.252	18.749	70.769	20.387	57.789
11 a 12 años	123.587	394.942	22.156	22.156	26.331	97.272	30.041	84.791
13 a 16 años	57.255	168.871	11.512	11.512	11.302	40.925	13.907	39.510
17 años o más	11.594	29.047	3.524	3.524	1.639	5.429	2.402	6.507

CUADRO 11.5: NUMERO DE HOGARES Y PERSONAS, POR TIPO DE HOGAR, SEGUN AREA URBANA-RURAL, SEXO, TIPO DE ACTIVIDAD Y AÑOS DE ESTUDIO APROBADOS DEL JEFE DE HOGAR.

EXTENSO				COMPUESTO				SIN NUCLEO	
Completo		Incompleto		Completo		Incompleto			
Hogares	Personas	Hogares	Personas	Hogares	Personas	Hogares	Personas	Hogares	Personas
84.134	457.478	213.980	1.002.972	11.030	63.785	30.773	156.163	132.602	371.290
2.956	16.493	11.923	59.814	366	2.239	1.292	7.618	5.978	16.870
2.313	12.504	4.642	22.441	191	1.168	502	2.746	3.015	8.964
2.288	12.559	6.614	32.308	248	1.530	742	4.077	3.642	10.534
6.043	34.022	19.286	94.585	679	4.258	2.167	12.164	8.819	24.997
16.028	91.199	45.194	220.340	1.783	11.009	5.165	28.298	20.185	57.062
13.433	75.988	30.514	146.356	1.549	9.312	4.065	21.245	13.641	39.171
11.779	64.390	25.846	121.043	1.449	8.561	3.732	18.783	15.120	43.011
17.336	91.206	40.480	181.874	2.458	13.763	6.744	32.466	27.526	76.948
9.617	47.783	23.432	99.239	1.740	9.203	4.838	22.090	25.831	70.619
2.341	11.334	6.049	24.972	567	2.742	1.526	6.676	8.845	23.114
32.727	172.426	83.029	376.053	4.800	26.967	14.250	68.095	54.947	154.863
506	2.815	1.402	7.089	81	486	182	1.054	511	1.476
770	4.037	1.305	6.261	49	291	137	728	977	3.023
627	3.380	1.491	7.138	62	379	180	979	903	2.721
1.273	7.118	3.478	16.929	158	997	455	2.470	1.328	3.821
3.860	21.776	10.431	50.524	453	2.789	1.366	7.134	3.924	11.478
4.302	23.975	11.165	53.037	515	3.051	1.631	8.263	4.286	12.709
4.172	22.526	10.288	47.683	536	3.124	1.569	7.623	5.672	16.725
8.607	44.439	21.456	95.180	1.296	7.241	3.862	18.168	14.264	40.506
6.674	32.940	17.012	71.583	1.178	6.313	3.573	16.036	16.487	45.138
1.936	9.420	5.001	20.629	472	2.296	1.295	5.640	6.595	17.266
51.407	285.052	130.951	626.919	6.230	36.818	16.523	88.068	77.655	216.427
2.450	13.678	10.521	52.725	285	1.753	1.110	6.564	5.467	15.394
1.543	8.467	3.337	16.180	142	877	365	2.018	2.038	5.941
1.661	9.179	5.123	25.170	186	1.151	562	3.098	2.739	7.813
4.770	26.904	15.808	77.656	521	3.261	1.712	9.694	7.491	21.176
12.168	69.423	34.763	169.816	1.330	8.220	3.799	21.164	16.261	45.584
9.131	52.013	19.349	93.319	1.034	6.261	2.434	12.982	9.355	26.462
7.607	41.864	15.558	73.360	913	5.437	2.163	11.160	9.448	26.286
8.729	46.767	19.024	86.694	1.162	6.522	2.882	14.298	13.262	36.442
2.943	14.843	6.420	27.656	562	2.890	1.265	6.054	9.344	25.481
405	1.914	1.048	4.343	95	446	231	1.036	2.250	5.848

CUADRO 11.5: NUMERO DE HOGARES Y PERSONAS, POR TIPO DE HOGAR, SEGUN AREA URBANA-RURAL, SEXO, TIPO DE ACTIVIDAD Y AÑOS DE ESTUDIO APROBADOS DEL JEFE DE HOGAR.

AREA URBANA-RURAL, SEXO, TIPO DE ACTIVIDAD Y AÑOS DE ESTUDIO APROBADOS DEL JEFE DE HOGAR	TOTAL		UNIPERSONAL		NUCLEAR			
					Completo		Incompleto	
	Hogares	Personas	Hogares	Personas	Hogares	Personas	Hogares	Personas
Rural								
Ambos sexos	554.126	1.953.646	74.708	74.708	267.890	961.251	40.019	110.120
Nunca asistió	57.997	191.215	12.394	12.394	16.115	51.354	5.740	15.079
Ninguno	16.040	56.118	2.304	2.304	6.989	24.824	1.136	3.142
1 año	22.371	76.372	3.957	3.957	8.263	27.903	1.745	4.662
2 a 3 años	75.671	264.010	11.771	11.771	28.405	95.549	6.100	16.328
4 a 6 años	154.056	557.350	19.043	19.043	74.159	268.716	11.018	30.741
7 a 8 años	98.071	362.130	8.729	8.729	60.021	225.945	6.058	17.473
9 a 10 años	38.893	136.855	4.326	4.326	22.426	81.864	2.588	7.222
11 a 12 años	51.710	177.047	6.339	6.339	29.260	104.545	3.376	9.258
13 a 16 años	28.576	95.267	4.319	4.319	15.849	56.782	1.799	4.953
17 años o más	10.741	37.282	1.526	1.526	6.403	23.769	459	1.262
Económicamente activa	327.319	1.193.901	37.895	37.895	192.155	713.473	12.496	34.330
Nunca asistió	17.002	58.063	3.640	3.640	6.745	23.383	690	1.820
Ninguno	8.294	29.893	1.077	1.077	4.356	16.009	314	865
1 año	9.865	35.242	1.578	1.578	4.695	16.943	409	1.119
2 a 3 años	31.988	117.099	4.466	4.466	15.608	56.051	1.161	3.131
4 a 6 años	88.434	331.595	9.533	9.533	50.971	190.856	3.149	8.783
7 a 8 años	72.200	270.720	5.950	5.950	48.355	183.685	2.398	6.711
9 a 10 años	27.331	98.933	2.680	2.680	17.759	66.116	1.039	2.848
11 a 12 años	38.732	136.588	4.266	4.266	23.957	87.449	1.669	4.502
13 a 16 años	23.965	81.805	3.454	3.454	13.877	50.775	1.284	3.496
17 años o más	9.508	33.963	1.251	1.251	5.832	22.206	383	1.055
No económicamente activa	226.807	759.745	36.813	36.813	75.735	247.778	27.523	75.790
Nunca asistió	40.995	133.152	8.754	8.754	9.370	27.971	5.050	13.259
Ninguno	7.746	26.225	1.227	1.227	2.633	8.815	822	2.277
1 año	12.506	41.130	2.379	2.379	3.568	10.960	1.336	3.543
2 a 3 años	43.683	146.911	7.305	7.305	12.797	39.498	4.939	13.197
4 a 6 años	65.622	225.755	9.510	9.510	23.188	77.860	7.869	21.958
7 a 8 años	25.871	91.410	2.779	2.779	11.666	42.260	3.660	10.762
9 a 10 años	11.562	37.922	1.646	1.646	4.667	15.748	1.549	4.374
11 a 12 años	12.978	40.459	2.073	2.073	5.303	17.096	1.707	4.756
13 a 16 años	4.611	13.462	865	865	1.972	6.007	515	1.457
17 años o más	1.233	3.319	275	275	571	1.563	76	207

CUADRO 11.5: NUMERO DE HOGARES Y PERSONAS, POR TIPO DE HOGAR, SEGUN AREA URBANA-RURAL, SEXO, TIPO DE ACTIVIDAD Y AÑOS DE ESTUDIO APROBADOS DEL JEFE DE HOGAR.

EXTENSO				COMPUESTO				SIN NUCLEO	
Completo		Incompleto		Completo		Incompleto			
Hogares	Personas	Hogares	Personas	Hogares	Personas	Hogares	Personas	Hogares	Personas
87.777	462.163	31.453	149.404	13.973	75.865	4.215	21.948	34.091	98.187
10.370	55.851	6.563	32.330	1.199	6.562	708	3.924	4.908	13.721
2.889	14.976	1.091	5.017	346	1.884	109	562	1.176	3.409
4.175	22.222	1.808	8.694	537	2.996	205	1.183	1.681	4.755
15.018	79.681	6.388	30.739	2.088	11.478	711	3.756	5.190	14.708
27.059	143.624	8.599	40.956	3.988	21.875	1.124	5.858	9.066	26.537
13.131	68.706	3.055	14.101	2.180	11.749	457	2.341	4.440	13.086
4.853	24.888	1.389	6.270	911	4.900	229	1.142	2.171	6.243
6.151	31.283	1.666	7.385	1.332	7.010	373	1.812	3.213	9.415
3.018	15.135	708	3.086	973	5.183	223	1.029	1.687	4.780
1.113	5.797	186	826	419	2.228	76	341	559	1.533
51.811	273.793	7.280	33.675	8.887	48.391	1.288	6.293	15.507	46.051
3.724	20.309	581	2.814	489	2.576	80	416	1.053	3.105
1.563	8.114	265	1.184	178	983	31	164	510	1.497
2.027	10.860	292	1.423	273	1.510	37	210	554	1.599
7.060	37.897	952	4.500	1.048	5.826	135	664	1.558	4.564
16.102	86.050	1.963	9.270	2.430	13.442	309	1.534	3.977	12.127
9.696	50.812	1.230	5.659	1.618	8.750	177	862	2.776	8.291
3.377	17.427	516	2.326	631	3.399	93	470	1.236	3.667
4.674	23.981	813	3.570	1.043	5.542	194	922	2.116	6.356
2.580	13.025	513	2.242	824	4.455	165	745	1.268	3.613
1.008	5.318	155	687	353	1.908	67	306	459	1.232
35.966	188.370	24.173	115.729	5.086	27.474	2.927	15.655	18.584	52.136
6.646	35.542	5.982	29.516	710	3.986	628	3.508	3.855	10.616
1.326	6.862	826	3.833	168	901	78	398	666	1.912
2.148	11.362	1.516	7.271	264	1.486	168	973	1.127	3.156
7.958	41.784	5.436	26.239	1.040	5.652	576	3.092	3.632	10.144
10.957	57.574	6.636	31.686	1.558	8.433	815	4.324	5.089	14.410
3.435	17.894	1.825	8.442	562	2.999	280	1.479	1.664	4.795
1.476	7.461	873	3.944	280	1.501	136	672	935	2.576
1.477	7.302	853	3.815	289	1.468	179	890	1.097	3.059
438	2.110	195	844	149	728	58	284	419	1.167
105	479	31	139	66	320	9	35	100	301

CUADRO 11.5: NUMERO DE HOGARES Y PERSONAS, POR TIPO DE HOGAR, SEGUN AREA URBANA-RURAL, SEXO, TIPO DE ACTIVIDAD Y AÑOS DE ESTUDIO APROBADOS DEL JEFE DE HOGAR.

AREA URBANA-RURAL, SEXO, TIPO DE ACTIVIDAD Y AÑOS DE ESTUDIO APROBADOS DEL JEFE DE HOGAR	TOTAL		UNIPERSONAL		NUCLEAR			
					Completo		Incompleto	
	Hogares	Personas	Hogares	Personas	Hogares	Personas	Hogares	Personas
Hombres	432.874	1.549.781	56.236	56.236	245.553	881.824	10.079	25.841
Nunca asistió	39.751	131.923	8.801	8.801	14.767	47.182	1.574	3.934
Ninguno	11.926	42.153	1.685	1.685	6.195	21.979	309	791
1 año	16.904	58.545	2.948	2.948	7.589	25.705	577	1.496
2 a 3 años	56.772	201.309	8.523	8.523	26.205	88.324	1.824	4.632
4 a 6 años	121.077	443.914	14.515	14.515	67.970	246.205	2.803	7.218
7 a 8 años	81.700	304.555	7.226	7.226	55.279	208.020	1.312	3.475
9 a 10 años	31.191	111.350	3.369	3.369	20.366	74.437	515	1.329
11 a 12 años	41.315	144.171	4.851	4.851	26.557	95.079	673	1.712
13 a 16 años	22.934	78.668	3.114	3.114	14.565	52.284	366	922
17 años o más	9.304	33.193	1.204	1.204	6.060	22.609	126	332
Económicamente activa	302.757	1.115.106	34.114	34.114	187.310	696.493	5.401	14.149
Nunca asistió	15.987	54.847	3.429	3.429	6.618	22.959	452	1.169
Ninguno	7.459	26.989	944	944	4.197	15.409	163	418
1 año	9.221	33.150	1.459	1.459	4.589	16.578	254	680
2 a 3 años	30.255	111.351	4.187	4.187	15.374	55.295	732	1.888
4 a 6 años	83.442	314.529	8.922	8.922	50.063	187.552	1.580	4.159
7 a 8 años	68.053	256.774	5.532	5.532	47.416	180.297	958	2.534
9 a 10 años	25.190	91.993	2.398	2.398	17.301	64.473	347	921
11 a 12 años	34.618	123.864	3.651	3.651	23.117	84.630	505	1.309
13 a 16 años	20.149	70.852	2.582	2.582	13.064	47.965	299	770
17 años o más	8.383	30.757	1.010	1.010	5.571	21.335	111	301
No económicamente activa	130.117	434.675	22.122	22.122	58.243	185.331	4.678	11.692
Nunca asistió	23.764	77.076	5.372	5.372	8.149	24.223	1.122	2.765
Ninguno	4.467	15.164	741	741	1.998	6.570	146	373
1 año	7.683	25.395	1.489	1.489	3.000	9.127	323	816
2 a 3 años	26.517	89.958	4.336	4.336	10.831	33.029	1.092	2.744
4 a 6 años	37.635	129.385	5.593	5.593	17.907	58.653	1.223	3.059
7 a 8 años	13.647	47.781	1.694	1.694	7.863	27.723	354	941
9 a 10 años	6.001	19.357	971	971	3.065	9.964	168	408
11 a 12 años	6.697	20.307	1.200	1.200	3.440	10.449	168	403
13 a 16 años	2.785	7.816	532	532	1.501	4.319	67	152
17 años o más	921	2.436	194	194	489	1.274	15	31

CUADRO 11.5: NUMERO DE HOGARES Y PERSONAS, POR TIPO DE HOGAR, SEGUN AREA URBANA-RURAL, SEXO, TIPO DE ACTIVIDAD Y AÑOS DE ESTUDIO APROBADOS DEL JEFE DE HOGAR.

EXTENSO				COMPUESTO				SIN NUCLEO	
Completo		Incompleto		Completo		Incompleto			
Hogares	Personas	Hogares	Personas	Hogares	Personas	Hogares	Personas	Hogares	Personas
78.562	412.704	8.547	40.200	12.615	68.213	1.181	5.882	20.101	58.881
9.298	49.930	1.714	8.466	1.094	5.954	196	1.029	2.307	6.627
2.465	12.753	322	1.423	303	1.618	24	127	623	1.777
3.791	20.190	553	2.634	483	2.681	60	322	903	2.569
13.552	71.758	1.861	8.785	1.894	10.363	209	1.062	2.704	7.862
24.153	127.777	2.245	10.605	3.587	19.637	309	1.532	5.495	16.425
11.762	61.393	824	3.700	1.979	10.604	134	680	3.184	9.457
4.277	21.902	368	1.656	796	4.237	54	256	1.446	4.164
5.458	27.710	434	1.964	1.209	6.358	101	452	2.032	6.045
2.746	13.751	171	723	877	4.678	58	257	1.037	2.939
1.060	5.540	55	244	393	2.083	36	165	370	1.016
50.168	265.198	3.777	17.443	8.554	46.509	654	3.165	12.779	38.035
3.650	19.897	389	1.880	474	2.504	58	292	917	2.717
1.462	7.573	141	609	168	922	17	92	367	1.022
1.982	10.629	192	920	262	1.445	24	131	459	1.308
6.898	37.059	604	2.872	1.021	5.651	87	428	1.352	3.971
15.713	83.929	1.127	5.305	2.363	13.053	191	938	3.483	10.671
9.438	49.465	603	2.720	1.572	8.479	90	436	2.444	7.311
3.243	16.727	234	1.041	602	3.230	34	161	1.031	3.042
4.402	22.612	296	1.285	987	5.243	77	347	1.583	4.787
2.416	12.200	144	605	769	4.170	45	195	830	2.365
964	5.107	47	206	336	1.812	31	145	313	841
28.394	147.506	4.770	22.757	4.061	21.704	527	2.717	7.322	20.846
5.648	30.033	1.325	6.586	620	3.450	138	737	1.390	3.910
1.003	5.180	181	814	135	696	7	35	256	755
1.809	9.561	361	1.714	221	1.236	36	191	444	1.261
6.654	34.699	1.257	5.913	873	4.712	122	634	1.352	3.891
8.440	43.848	1.118	5.300	1.224	6.584	118	594	2.012	5.754
2.324	11.928	221	980	407	2.125	44	244	740	2.146
1.034	5.175	134	615	194	1.007	20	95	415	1.122
1.056	5.098	138	679	222	1.115	24	105	449	1.258
330	1.551	27	118	108	508	13	62	207	574
96	433	8	38	57	271	5	20	57	175

CUADRO 11.5: NUMERO DE HOGARES Y PERSONAS, POR TIPO DE HOGAR, SEGUN AREA URBANA-RURAL, SEXO, TIPO DE ACTIVIDAD Y AÑOS DE ESTUDIO APROBADOS DEL JEFE DE HOGAR.

AREA URBANA-RURAL, SEXO, TIPO DE ACTIVIDAD Y AÑOS DE ESTUDIO APROBADOS DEL JEFE DE HOGAR	TOTAL		UNIPERSONAL		NUCLEAR			
					Completo		Incompleto	
	Hogares	Personas	Hogares	Personas	Hogares	Personas	Hogares	Personas
Mujeres	121.252	403.865	18.472	18.472	22.337	79.427	29.940	84.279
Nunca asistió	18.246	59.292	3.593	3.593	1.348	4.172	4.166	11.145
Ninguno	4.114	13.965	619	619	794	2.845	827	2.351
1 año	5.467	17.827	1.009	1.009	674	2.198	1.168	3.166
2 a 3 años	18.899	62.701	3.248	3.248	2.200	7.225	4.276	11.696
4 a 6 años	32.979	113.436	4.528	4.528	6.189	22.511	8.215	23.523
7 a 8 años	16.371	57.575	1.503	1.503	4.742	17.925	4.746	13.998
9 a 10 años	7.702	25.505	957	957	2.060	7.427	2.073	5.893
11 a 12 años	10.395	32.876	1.488	1.488	2.703	9.466	2.703	7.546
13 a 16 años	5.642	16.599	1.205	1.205	1.284	4.498	1.433	4.031
17 años o más	1.437	4.089	322	322	343	1.160	333	930
Económicamente activa	24.562	78.795	3.781	3.781	4.845	16.980	7.095	20.181
Nunca asistió	1.015	3.216	211	211	127	424	238	651
Ninguno	835	2.904	133	133	159	600	151	447
1 año	644	2.092	119	119	106	365	155	439
2 a 3 años	1.733	5.748	279	279	234	756	429	1.243
4 a 6 años	4.992	17.066	611	611	908	3.304	1.569	4.624
7 a 8 años	4.147	13.946	418	418	939	3.388	1.440	4.177
9 a 10 años	2.141	6.940	282	282	458	1.643	692	1.927
11 a 12 años	4.114	12.724	615	615	840	2.819	1.164	3.193
13 a 16 años	3.816	10.953	872	872	813	2.810	985	2.726
17 años o más	1.125	3.206	241	241	261	871	272	754
No económicamente activa	96.690	325.070	14.691	14.691	17.492	62.447	22.845	64.098
Nunca asistió	17.231	56.076	3.382	3.382	1.221	3.748	3.928	10.494
Ninguno	3.279	11.061	486	486	635	2.245	676	1.904
1 año	4.823	15.735	890	890	568	1.833	1.013	2.727
2 a 3 años	17.166	56.953	2.969	2.969	1.966	6.469	3.847	10.453
4 a 6 años	27.987	96.370	3.917	3.917	5.281	19.207	6.646	18.899
7 a 8 años	12.224	43.629	1.085	1.085	3.803	14.537	3.306	9.821
9 a 10 años	5.561	18.565	675	675	1.602	5.784	1.381	3.966
11 a 12 años	6.281	20.152	873	873	1.863	6.647	1.539	4.353
13 a 16 años	1.826	5.646	333	333	471	1.688	448	1.305
17 años o más	312	883	81	81	82	289	61	176

CUADRO 11.5: NUMERO DE HOGARES Y PERSONAS, POR TIPO DE HOGAR, SEGUN AREA URBANA-RURAL, SEXO, TIPO DE ACTIVIDAD Y AÑOS DE ESTUDIO APROBADOS DEL JEFE DE HOGAR.

EXTENSO				COMPUESTO				SIN NUCLEO	
Completo		Incompleto		Completo		Incompleto			
Hogares	Personas	Hogares	Personas	Hogares	Personas	Hogares	Personas	Hogares	Personas
9.215	49.459	22.906	109.204	1.358	7.652	3.034	16.066	13.990	39.306
1.072	5.921	4.849	23.864	105	608	512	2.895	2.601	7.094
424	2.223	769	3.594	43	266	85	435	553	1.632
384	2.032	1.255	6.060	54	315	145	861	778	2.186
1.466	7.923	4.527	21.954	194	1.115	502	2.694	2.486	6.846
2.906	15.847	6.354	30.351	401	2.238	815	4.326	3.571	10.112
1.369	7.313	2.231	10.401	201	1.145	323	1.661	1.256	3.629
576	2.986	1.021	4.614	115	663	175	886	725	2.079
693	3.573	1.232	5.421	123	652	272	1.360	1.181	3.370
272	1.384	537	2.363	96	505	165	772	650	1.841
53	257	131	582	26	145	40	176	189	517
1.643	8.595	3.503	16.232	333	1.882	634	3.128	2.728	8.016
74	412	192	934	15	72	22	124	136	388
101	541	124	575	10	61	14	72	143	475
45	231	100	503	11	65	13	79	95	291
162	838	348	1.628	27	175	48	236	206	593
389	2.121	836	3.965	67	389	118	596	494	1.456
258	1.347	627	2.939	46	271	87	426	332	980
134	700	282	1.285	29	169	59	309	205	625
272	1.369	517	2.285	56	299	117	575	533	1.569
164	825	369	1.637	55	285	120	550	438	1.248
44	211	108	481	17	96	36	161	146	391
7.572	40.864	19.403	92.972	1.025	5.770	2.400	12.938	11.262	31.290
998	5.509	4.657	22.930	90	536	490	2.771	2.465	6.706
323	1.682	645	3.019	33	205	71	363	410	1.157
339	1.801	1.155	5.557	43	250	132	782	683	1.895
1.304	7.085	4.179	20.326	167	940	454	2.458	2.280	6.253
2.517	13.726	5.518	26.386	334	1.849	697	3.730	3.077	8.656
1.111	5.966	1.604	7.462	155	874	236	1.235	924	2.649
442	2.286	739	3.329	86	494	116	577	520	1.454
421	2.204	715	3.136	67	353	155	785	648	1.801
108	559	168	726	41	220	45	222	212	593
9	46	23	101	9	49	4	15	43	126

CUADRO 11.6: NÚMERO DE JEFES DE HOGARES CON HIJOS DE 15 AÑOS O MÁS, POR SEXO Y AÑOS DE ESTUDIO APROBADOS DE LOS HIJOS, SEGUN AREA URBANA-RURAL, SEXO Y AÑOS DE ESTUDIO APROBADOS DEL JEFE DE HOGAR.

REGION, AREA URBANA-RURAL, SEXO Y AÑOS DE ESTUDIO APROBADOS DEL JEFE DE HOGAR	Número jefes de hogar	Número de hijos	SEXO DE LOS HIJOS								
			Hombres								
			Años de estudio aprobados de los hijos								
			Total	Nunca asistió	0 a 1 año	2 a 3 años	4 a 6 años	7 a 8 años	9 a 10 años	11 a 12 años	13 años o más
TOTAL PAIS											
Urbana y Rural											
Ambos sexos	2.328.292	2.538.155	1.311.754	14.044	27.766	20.458	84.016	150.578	278.993	428.155	307.744
Nunca asistió	104.810	115.554	65.519	4.421	3.603	4.374	15.155	15.205	8.831	11.060	2.870
Ninguno	42.750	47.189	24.965	467	5.078	405	1.465	2.373	5.586	6.914	2.677
1 año	59.589	65.696	35.221	689	3.512	1.384	4.751	5.619	9.016	6.435	3.815
2 a 3 años	179.249	196.498	105.322	2.314	2.380	5.040	17.598	23.271	18.317	27.941	8.461
4 a 6 años	439.177	480.870	250.377	3.018	3.872	4.995	27.356	44.044	50.263	83.445	33.384
7 a 8 años	333.440	363.668	186.161	1.095	2.429	1.616	8.121	25.395	45.457	68.993	33.055
9 a 10 años	273.623	298.421	151.900	700	2.431	874	3.843	12.497	40.544	55.749	35.262
11 a 12 años	478.721	518.354	262.589	881	2.430	1.168	4.104	14.891	55.075	104.426	79.614
13 a 16 años	296.778	321.882	163.160	340	1.592	453	1.267	5.568	34.072	46.626	73.242
17 años o más	120.155	130.023	66.540	119	439	149	356	1.715	11.832	16.566	35.364
Hombres	1.484.588	1.622.018	845.733	7.296	15.513	10.364	47.134	92.179	185.046	282.823	205.378
Nunca asistió	53.281	59.147	33.906	2.009	1.693	1.942	7.782	8.411	4.749	6.006	1.314
Ninguno	23.464	25.954	13.835	217	2.776	199	767	1.297	3.194	3.931	1.454
1 año	33.687	37.306	20.342	334	1.882	685	2.764	3.381	5.354	3.783	2.159
2 a 3 años	101.490	111.657	60.742	1.163	1.208	2.492	9.877	13.933	10.845	16.535	4.689
4 a 6 años	261.514	287.315	151.726	1.619	2.116	2.550	15.246	26.805	31.215	51.959	20.216
7 a 8 años	210.171	229.476	118.530	650	1.422	875	4.742	15.752	29.742	44.788	20.559
9 a 10 años	172.381	188.261	96.822	428	1.387	484	2.275	7.687	26.636	36.095	21.830
11 a 12 años	325.587	353.227	180.667	546	1.560	733	2.561	9.770	38.931	72.945	53.621
13 a 16 años	210.151	228.845	117.106	241	1.112	290	863	3.809	24.890	33.774	52.127
17 años o más	92.862	100.830	52.057	89	357	114	257	1.334	9.490	13.007	27.409
Mujeres	843.704	916.137	466.021	6.748	12.253	10.094	36.882	58.399	93.947	145.332	102.366
Nunca asistió	51.529	56.407	31.613	2.412	1.910	2.432	7.373	6.794	4.082	5.054	1.556
Ninguno	19.286	21.235	11.130	250	2.302	206	698	1.076	2.392	2.983	1.223
1 año	25.902	28.390	14.879	355	1.630	699	1.987	2.238	3.662	2.652	1.656
2 a 3 años	77.759	84.841	44.580	1.151	1.172	2.548	7.721	9.338	7.472	11.406	3.772
4 a 6 años	177.663	193.555	98.651	1.399	1.756	2.445	12.110	17.239	19.048	31.486	13.168
7 a 8 años	123.269	134.192	67.631	445	1.007	741	3.379	9.643	15.715	24.205	12.496
9 a 10 años	101.242	110.160	55.078	272	1.044	390	1.568	4.810	13.908	19.654	13.432
11 a 12 años	153.134	165.127	81.922	335	870	435	1.543	5.121	16.144	31.481	25.993
13 a 16 años	86.627	93.037	46.054	99	480	163	404	1.759	9.182	12.852	21.115
17 años o más	27.293	29.193	14.483	30	82	35	99	381	2.342	3.559	7.955

CUADRO 11.6: NUMERO DE JEFES DE HOGARES CON HIJOS DE 15 AÑOS O MAS, POR SEXO Y AÑOS DE ESTUDIO APROBADOS DE LOS HIJOS, SEGUN AREA URBANA-RURAL, SEXO Y AÑOS DE ESTUDIO APROBADOS DEL JEFE DE HOGAR.

SEXO DE LOS HIJOS								
Mujeres								
Años de estudio aprobados de los hijos								
Total	Nunca asistió	0 a 1 año	2 a 3 años	4 a 6 años	7 a 8 años	9 a 10 años	11 a 12 años	13 años y más
1.226.401	10.261	19.372	12.283	52.791	103.517	247.017	437.809	343.351
50.035	2.708	2.129	2.283	9.452	10.357	7.665	11.805	3.636
22.224	352	3.355	308	917	1.733	5.048	7.191	3.320
30.475	516	2.282	721	2.894	3.901	8.418	6.835	4.908
91.176	1.677	1.514	2.731	10.900	16.069	15.705	30.402	12.178
230.493	2.359	2.731	2.879	16.759	29.844	42.396	88.616	44.909
177.507	880	1.773	1.146	4.939	17.012	39.542	71.739	40.476
146.521	580	1.918	656	2.557	8.650	36.000	56.425	39.735
255.765	789	1.961	962	3.088	10.564	49.062	103.623	85.716
158.722	304	1.355	468	1.009	4.047	31.864	45.119	74.556
63.483	96	354	129	276	1.340	11.317	16.054	33.917
776.285	5.432	10.670	6.418	29.146	61.050	160.673	281.312	221.584
25.241	1.142	951	977	4.735	5.474	4.040	6.140	1.782
12.119	173	1.735	152	488	937	2.763	4.035	1.836
16.964	264	1.176	366	1.622	2.230	4.740	3.871	2.695
50.915	886	735	1.349	5.954	9.209	8.905	17.299	6.578
135.589	1.315	1.454	1.511	9.082	17.227	25.288	53.414	26.298
110.946	519	1.050	679	2.921	10.172	25.426	45.648	24.531
91.439	335	1.175	374	1.510	5.178	23.274	35.624	23.969
172.560	519	1.212	589	1.939	6.834	34.483	70.499	56.485
111.739	204	930	323	690	2.790	22.756	32.348	51.698
48.773	75	252	98	205	999	8.998	12.434	25.712
450.116	4.829	8.702	5.865	23.645	42.467	86.344	156.497	121.767
24.794	1.566	1.178	1.306	4.717	4.883	3.625	5.665	1.854
10.105	179	1.620	156	429	796	2.285	3.156	1.484
13.511	252	1.106	355	1.272	1.671	3.678	2.964	2.213
40.261	791	779	1.382	4.946	6.860	6.800	13.103	5.600
94.904	1.044	1.277	1.368	7.677	12.617	17.108	35.202	18.611
66.561	361	723	467	2.018	6.840	14.116	26.091	15.945
55.082	245	743	282	1.047	3.472	12.726	20.801	15.766
83.205	270	749	373	1.149	3.730	14.579	33.124	29.231
46.983	100	425	145	319	1.257	9.108	12.771	22.858
14.710	21	102	31	71	341	2.319	3.620	8.205

CUADRO 11.6: NÚMERO DE JEFES DE HOGARES CON HIJOS DE 15 AÑOS O MÁS, POR SEXO Y AÑOS DE ESTUDIO APROBADOS DE LOS HIJOS, SEGUN AREA URBANA-RURAL, SEXO Y AÑOS DE ESTUDIO APROBADOS DEL JEFE DE HOGAR.

REGION, AREA URBANA-RURAL, SEXO Y AÑOS DE ESTUDIO APROBADOS DEL JEFE DE HOGAR	Número jefes de hogar	Número de hijos	SEXO DE LOS HIJOS									
			Hombres									
			Años de estudio aprobados de los hijos									
			Total	Nunca asistió	0 a 1 año	2 a 3 años	4 a 6 años	7 a 8 años	9 a 10 años	11 a 12 años	13 años o más	
Urbana												
Ambos sexos	2.040.582	2.220.721	1.128.768	9.085	20.871	13.050	49.149	105.502	246.247	388.507	296.357	
Nunca asistió	63.772	69.316	37.027	2.191	1.940	2.087	6.254	7.511	6.231	8.381	2.432	
Ninguno	33.588	36.906	18.936	305	3.242	281	835	1.473	4.512	5.859	2.429	
1 año	45.420	49.871	25.779	434	2.654	729	2.257	3.225	7.627	5.311	3.542	
2 a 3 años	126.737	137.962	70.615	1.315	1.544	2.818	8.613	12.932	13.769	22.210	7.414	
4 a 6 años	350.543	383.143	194.195	2.131	2.909	3.482	16.510	28.446	39.910	70.163	30.644	
7 a 8 años	295.229	322.292	163.633	889	2.106	1.275	6.305	20.088	39.318	61.982	31.670	
9 a 10 años	259.587	283.225	143.650	620	2.246	759	3.314	11.265	38.145	52.939	34.362	
11 a 12 años	461.425	499.698	252.540	780	2.291	1.055	3.609	13.749	52.611	100.678	77.767	
13 a 16 años	287.832	312.250	157.963	311	1.522	425	1.138	5.220	32.822	45.015	71.510	
17 años o más	116.449	126.058	64.430	109	417	139	314	1.593	11.302	15.969	34.587	
Hombres	1.277.222	1.393.153	714.267	4.357	11.076	6.043	24.264	59.858	159.814	252.265	196.590	
Nunca asistió	27.956	30.529	16.338	828	765	748	2.485	3.411	2.956	4.106	1.039	
Ninguno	17.112	18.809	9.670	120	1.525	124	375	690	2.399	3.163	1.274	
1 año	23.729	26.172	13.673	178	1.319	296	1.063	1.637	4.284	2.942	1.954	
2 a 3 años	64.670	70.573	36.396	563	695	1.175	3.907	6.566	7.386	12.192	3.912	
4 a 6 años	196.665	215.756	110.625	1.026	1.467	1.615	7.925	15.410	23.286	41.717	18.179	
7 a 8 años	180.287	197.079	100.903	496	1.175	648	3.407	11.681	24.816	39.214	19.466	
9 a 10 años	161.860	176.861	90.644	367	1.272	407	1.907	6.787	24.815	33.947	21.142	
11 a 12 años	312.422	338.987	172.966	479	1.467	657	2.218	8.920	36.994	70.041	52.190	
13 a 16 años	202.934	221.065	112.868	219	1.054	269	755	3.531	23.863	32.467	50.710	
17 años o más	89.587	97.322	50.184	81	337	104	222	1.225	9.015	12.476	26.724	
Mujeres	763.360	827.568	414.501	4.728	9.795	7.007	24.885	45.644	86.433	136.242	99.767	
Nunca asistió	35.816	38.787	20.689	1.363	1.175	1.339	3.769	4.100	3.275	4.275	1.393	
Ninguno	16.476	18.097	9.266	185	1.717	157	460	783	2.113	2.696	1.155	
1 año	21.691	23.699	12.106	256	1.335	433	1.194	1.588	3.343	2.369	1.588	
2 a 3 años	62.067	67.389	34.219	752	849	1.643	4.706	6.366	6.383	10.018	3.502	
4 a 6 años	153.878	167.387	83.570	1.105	1.442	1.867	8.585	13.036	16.624	28.446	12.465	
7 a 8 años	114.942	125.213	62.730	393	931	627	2.898	8.407	14.502	22.768	12.204	
9 a 10 años	97.727	106.364	53.006	253	974	352	1.407	4.478	13.330	18.992	13.220	
11 a 12 años	149.003	160.711	79.574	301	824	398	1.391	4.829	15.617	30.637	25.577	
13 a 16 años	84.898	91.185	45.095	92	468	156	383	1.689	8.959	12.548	20.800	
17 años o más	26.862	28.736	14.246	28	80	35	92	368	2.287	3.493	7.863	

CUADRO 11.6: NUMERO DE JEFES DE HOGARES CON HIJOS DE 15 AÑOS O MAS, POR SEXO Y AÑOS DE ESTUDIO APROBADOS DE LOS HIJOS, SEGUN AREA URBANA-RURAL, SEXO Y AÑOS DE ESTUDIO APROBADOS DEL JEFE DE HOGAR.

SEXO DE LOS HIJOS								
Mujeres								
Años de estudio aprobados de los hijos								
Total	Nunca asistió	0 a 1 año	2 a 3 años	4 a 6 años	7 a 8 años	9 a 10 años	11 a 12 años	13 años y más
1.091.953	6.997	15.535	8.683	33.464	77.578	220.850	399.601	329.245
32.289	1.479	1.260	1.192	4.535	5.949	5.619	9.197	3.058
17.970	236	2.338	220	538	1.170	4.207	6.219	3.042
24.092	330	1.856	437	1.534	2.434	7.238	5.725	4.538
67.347	1.004	1.061	1.703	5.928	10.086	12.149	24.745	10.671
188.948	1.644	2.145	2.133	10.784	21.096	34.410	75.702	41.034
158.659	702	1.573	947	3.917	13.911	34.396	64.737	38.476
139.575	512	1.794	589	2.275	7.937	34.049	53.797	38.622
247.158	732	1.856	899	2.797	9.909	47.100	100.220	83.645
154.287	276	1.312	443	912	3.814	30.799	43.740	72.991
61.628	82	340	120	244	1.272	10.883	15.519	33.168
678.886	3.467	8.194	4.271	16.403	42.598	140.709	252.292	210.952
14.191	535	482	430	1.821	2.593	2.625	4.331	1.374
9.139	106	1.049	102	232	537	2.145	3.329	1.639
12.499	149	887	196	736	1.161	3.887	3.057	2.426
34.177	452	462	707	2.655	4.991	6.324	13.081	5.505
105.131	829	1.063	1.034	4.989	10.996	19.243	43.628	23.349
96.176	384	908	530	2.140	7.816	21.265	40.123	23.010
86.217	292	1.075	331	1.314	4.628	21.751	33.669	23.157
166.021	474	1.135	550	1.722	6.334	32.959	67.882	54.965
108.197	185	895	302	613	2.600	21.900	31.243	50.459
47.138	61	238	89	181	942	8.610	11.949	25.068
413.067	3.530	7.341	4.412	17.061	34.980	80.141	147.309	118.293
18.098	944	778	762	2.714	3.356	2.994	4.866	1.684
8.831	130	1.289	118	306	633	2.062	2.890	1.403
11.593	181	969	241	798	1.273	3.351	2.668	2.112
33.170	552	599	996	3.273	5.095	5.825	11.664	5.166
83.817	815	1.082	1.099	5.795	10.100	15.167	32.074	17.685
62.483	318	665	417	1.777	6.095	13.131	24.614	15.466
53.358	220	719	258	961	3.309	12.298	20.128	15.465
81.137	258	721	349	1.075	3.575	14.141	32.338	28.680
46.090	91	417	141	299	1.214	8.899	12.497	22.532
14.490	21	102	31	63	330	2.273	3.570	8.100

CUADRO 11.6: NÚMERO DE JEFES DE HOGARES CON HIJOS DE 15 AÑOS O MAS, POR SEXO Y AÑOS DE ESTUDIO APROBADOS DE LOS HIJOS, SEGUN AREA URBANA-RURAL, SEXO Y AÑOS DE ESTUDIO APROBADOS DEL JEFE DE HOGAR.

REGION, AREA URBANA-RURAL, SEXO Y AÑOS DE ESTUDIO APROBADOS DEL JEFE DE HOGAR	Número jefes de hogar	Número de hijos	SEXO DE LOS HIJOS											
			Hombres											
			Años de estudio aprobados de los hijos											
			Total	Nunca asistió	0 a 1 año	2 a 3 años	4 a 6 años	7 a 8 años	9 a 10 años	11 a 12 años	13 años o más			
Rural														
Ambos sexos	287.710	317.434	182.986	4.959	6.895	7.408	34.867	45.076	32.746	39.648	11.387			
Nunca asistió	41.038	46.238	28.492	2.230	1.663	2.287	8.901	7.694	2.600	2.679	438			
Ninguno	9.162	10.283	6.029	162	1.836	124	630	900	1.074	1.055	248			
1 año	14.169	15.825	9.442	255	858	655	2.494	2.394	1.389	1.124	273			
2 a 3 años	52.512	58.536	34.707	999	836	2.222	8.985	10.339	4.548	5.731	1.047			
4 a 6 años	88.634	97.727	56.182	887	963	1.513	10.846	15.598	10.353	13.282	2.740			
7 a 8 años	38.211	41.376	22.528	206	323	341	1.816	5.307	6.139	7.011	1.385			
9 a 10 años	14.036	15.196	8.250	80	185	115	529	1.232	2.399	2.810	900			
11 a 12 años	17.296	18.656	10.049	101	139	113	495	1.142	2.464	3.748	1.847			
13 a 16 años	8.946	9.632	5.197	29	70	28	129	348	1.250	1.611	1.732			
17 años o más	3.706	3.965	2.110	10	22	10	42	122	530	597	777			
Hombres	207.366	228.865	131.466	2.939	4.437	4.321	22.870	32.321	25.232	30.558	8.788			
Nunca asistió	25.325	28.618	17.568	1.181	928	1.194	5.297	5.000	1.793	1.900	275			
Ninguno	6.352	7.145	4.165	97	1.251	75	392	607	795	768	180			
1 año	9.958	11.134	6.669	156	563	389	1.701	1.744	1.070	841	205			
2 a 3 años	36.820	41.084	24.346	600	513	1.317	5.970	7.367	3.459	4.343	777			
4 a 6 años	64.849	71.559	41.101	593	649	935	7.321	11.395	7.929	10.242	2.037			
7 a 8 años	29.884	32.397	17.627	154	247	227	1.335	4.071	4.926	5.574	1.093			
9 a 10 años	10.521	11.400	6.178	61	115	77	368	900	1.821	2.148	688			
11 a 12 años	13.165	14.240	7.701	67	93	76	343	850	1.937	2.904	1.431			
13 a 16 años	7.217	7.780	4.238	22	58	21	108	278	1.027	1.307	1.417			
17 años o más	3.275	3.508	1.873	8	20	10	35	109	475	531	685			
Mujeres	80.344	88.569	51.520	2.020	2.458	3.087	11.997	12.755	7.514	9.090	2.599			
Nunca asistió	15.713	17.620	10.924	1.049	735	1.093	3.604	2.694	807	779	163			
Ninguno	2.810	3.138	1.864	65	585	49	238	293	279	287	68			
1 año	4.211	4.691	2.773	99	295	266	793	650	319	283	68			
2 a 3 años	15.692	17.452	10.361	399	323	905	3.015	2.972	1.089	1.388	270			
4 a 6 años	23.785	26.168	15.081	294	314	578	3.525	4.203	2.424	3.040	703			
7 a 8 años	8.327	8.979	4.901	52	76	114	481	1.236	1.213	1.437	292			
9 a 10 años	3.515	3.796	2.072	19	70	38	161	332	578	662	212			
11 a 12 años	4.131	4.416	2.348	34	46	37	152	292	527	844	416			
13 a 16 años	1.729	1.852	959	7	12	7	21	70	223	304	315			
17 años o más	431	457	237	2	2	0	7	13	55	66	92			

CUADRO 11.6: NUMERO DE JEFES DE HOGARES CON HIJOS DE 15 AÑOS O MAS, POR SEXO Y AÑOS DE ESTUDIO APROBADOS DE LOS HIJOS, SEGUN AREA URBANA-RURAL, SEXO Y AÑOS DE ESTUDIO APROBADOS DEL JEFE DE HOGAR.

SEXO DE LOS HIJOS								
Mujeres								
Años de estudio aprobados de los hijos								
Total	Nunca asistió	0 a 1 año	2 a 3 años	4 a 6 años	7 a 8 años	9 a 10 años	11 a 12 años	13 años y más
134.448	3.264	3.837	3.600	19.327	25.939	26.167	38.208	14.106
17.746	1.229	869	1.091	4.917	4.408	2.046	2.608	578
4.254	116	1.017	88	379	563	841	972	278
6.383	186	426	284	1.360	1.467	1.180	1.110	370
23.829	673	453	1.028	4.972	5.983	3.556	5.657	1.507
41.545	715	586	746	5.975	8.748	7.986	12.914	3.875
18.848	178	200	199	1.022	3.101	5.146	7.002	2.000
6.946	68	124	67	282	713	1.951	2.628	1.113
8.607	57	105	63	291	655	1.962	3.403	2.071
4.435	28	43	25	97	233	1.065	1.379	1.565
1.855	14	14	9	32	68	434	535	749
97.399	1.965	2.476	2.147	12.743	18.452	19.964	29.020	10.632
11.050	607	469	547	2.914	2.881	1.415	1.809	408
2.980	67	686	50	256	400	618	706	197
4.465	115	289	170	886	1.069	853	814	269
16.738	434	273	642	3.299	4.218	2.581	4.218	1.073
30.458	486	391	477	4.093	6.231	6.045	9.786	2.949
14.770	135	142	149	781	2.356	4.161	5.525	1.521
5.222	43	100	43	196	550	1.523	1.955	812
6.539	45	77	39	217	500	1.524	2.617	1.520
3.542	19	35	21	77	190	856	1.105	1.239
1.635	14	14	9	24	57	388	485	644
37.049	1.299	1.361	1.453	6.584	7.487	6.203	9.188	3.474
6.696	622	400	544	2.003	1.527	631	799	170
1.274	49	331	38	123	163	223	266	81
1.918	71	137	114	474	398	327	296	101
7.091	239	180	386	1.673	1.765	975	1.439	434
11.087	229	195	269	1.882	2.517	1.941	3.128	926
4.078	43	58	50	241	745	985	1.477	479
1.724	25	24	24	86	163	428	673	301
2.068	12	28	24	74	155	438	786	551
893	9	8	4	20	43	209	274	326
220	0	0	0	8	11	46	50	105

CUADRO 11.7: NUMERO DE HOGARES Y PERSONAS, POR TIPO DE HOGAR, SEGUN REGION, SEXO DEL JEFE DE HOGAR Y PRESENCIA O NO DE SERVICIO DOMESTICO.

REGION, SEXO DEL JEFE DE HOGAR Y PRESENCIA O NO DE SERVICIO DOMESTICO	Total		Unipersonal		Nuclear			
	Hogares	Personas	Hogares	Personas	Completo		Incompleto	
					Hogares	Personas	Hogares	Personas
TOTAL PAIS								
Ambos sexos	4.141.427	14.735.644	480.647	480.647	1.959.547	7.075.977	400.171	1.096.421
Con Servicio Doméstico	60.271	224.812	6.904	6.904	32.483	135.563	6.234	18.611
Sin Servicio Doméstico	4.081.156	14.510.832	473.743	473.743	1.927.064	6.940.414	393.937	1.077.810
Hombres	2.836.120	10.504.522	263.332	263.332	1.735.124	6.277.889	59.624	154.077
Con Servicio Doméstico	41.885	173.160	1.828	1.828	29.838	124.902	992	2.837
Sin Servicio Doméstico	2.794.235	10.331.362	261.504	261.504	1.705.286	6.152.987	58.632	151.240
Mujeres	1.305.307	4.231.122	217.315	217.315	224.423	798.088	340.547	942.344
Con Servicio Doméstico	18.386	51.652	5.076	5.076	2.645	10.661	5.242	15.774
Sin Servicio Doméstico	1.286.921	4.179.470	212.239	212.239	221.778	787.427	335.305	926.570
01 Región de Tarapacá								
Ambos sexos	111.873	408.156	14.341	14.341	48.521	177.314	12.026	34.160
Con Servicio Doméstico	763	2.889	67	67	340	1.357	108	312
Sin Servicio Doméstico	111.110	405.267	14.274	14.274	48.181	175.957	11.918	33.848
Hombres	75.304	280.269	9.283	9.283	42.143	154.128	1.889	4.923
Con Servicio Doméstico	537	2.172	28	28	316	1.267	29	79
Sin Servicio Doméstico	74.767	278.097	9.255	9.255	41.827	152.861	1.860	4.844
Mujeres	36.569	127.887	5.058	5.058	6.378	23.186	10.137	29.237
Con Servicio Doméstico	226	717	39	39	24	90	79	233
Sin Servicio Doméstico	36.343	127.170	5.019	5.019	6.354	23.096	10.058	29.004
02 Región de Antofagasta								
Ambos sexos	124.107	466.496	14.863	14.863	53.179	197.813	11.960	34.083
Con Servicio Doméstico	478	1.746	49	49	217	870	69	188
Sin Servicio Doméstico	123.629	464.750	14.814	14.814	52.962	196.943	11.891	33.895
Hombres	85.910	329.473	9.719	9.719	47.436	176.546	1.936	5.060
Con Servicio Doméstico	336	1.335	23	23	204	823	13	36
Sin Servicio Doméstico	85.574	328.138	9.696	9.696	47.232	175.723	1.923	5.024
Mujeres	38.197	137.023	5.144	5.144	5.743	21.267	10.024	29.023
Con Servicio Doméstico	142	411	26	26	13	47	56	152
Sin Servicio Doméstico	38.055	136.612	5.118	5.118	5.730	21.220	9.968	28.871

CUADRO 11.7: NUMERO DE HOGARES Y PERSONAS, POR TIPO DE HOGAR, SEGUN REGION, SEXO DEL JEFE DE HOGAR Y PRESENCIA O NO DE SERVICIO DOMESTICO.

Extenso				Compuesto				Sin núcleo	
Completo		Incompleto		Completo		Incompleto			
Hogares	Personas	Hogares	Personas	Hogares	Personas	Hogares	Personas	Hogares	Personas
617.757	3.273.402	290.452	1.363.228	90.953	498.869	41.104	209.099	260.796	738.001
5.195	26.176	1.823	7.851	3.031	15.769	1.067	4.870	3.534	9.068
612.562	3.247.226	288.629	1.355.377	87.922	483.100	40.037	204.229	257.262	728.933
524.408	2.766.465	53.566	251.052	78.565	427.432	7.297	36.870	114.204	327.405
4.683	23.647	353	1.553	2.733	14.151	205	938	1.253	3.304
519.725	2.742.818	53.213	249.499	75.832	413.281	7.092	35.932	112.951	324.101
93.349	506.937	236.886	1.112.176	12.388	71.437	33.807	172.229	146.592	410.596
512	2.529	1.470	6.298	298	1.618	862	3.932	2.281	5.764
92.837	504.408	235.416	1.105.878	12.090	69.819	32.945	168.297	144.311	404.832
17.072	94.405	8.737	42.514	2.967	17.367	1.598	8.571	6.611	19.484
84	437	47	210	45	256	24	126	48	124
16.988	93.968	8.690	42.304	2.922	17.111	1.574	8.445	6.563	19.360
14.254	78.351	1.631	7.815	2.481	14.329	284	1.518	3.339	9.922
78	396	13	60	42	238	7	37	24	67
14.176	77.955	1.618	7.755	2.439	14.091	277	1.481	3.315	9.855
2.818	16.054	7.106	34.699	486	3.038	1.314	7.053	3.272	9.562
6	41	34	150	3	18	17	89	24	57
2.812	16.013	7.072	34.549	483	3.020	1.297	6.964	3.248	9.505
20.550	115.130	10.147	50.116	3.313	19.790	1.708	9.505	8.387	25.196
48	247	22	94	33	164	17	74	23	60
20.502	114.883	10.125	50.022	3.280	19.626	1.691	9.431	8.364	25.136
17.479	97.384	1.893	9.307	2.864	16.895	315	1.759	4.268	12.803
43	222	6	22	30	150	5	25	12	34
17.436	97.162	1.887	9.285	2.834	16.745	310	1.734	4.256	12.769
3.071	17.746	8.254	40.809	449	2.895	1.393	7.746	4.119	12.393
5	25	16	72	3	14	12	49	11	26
3.066	17.721	8.238	40.737	446	2.881	1.381	7.697	4.108	12.367

CUADRO 11.7: NUMERO DE HOGARES Y PERSONAS, POR TIPO DE HOGAR, SEGUN REGION, SEXO DEL JEFE DE HOGAR Y PRESENCIA O NO DE SERVICIO DOMESTICO.

REGION, SEXO DEL JEFE DE HOGAR Y PRESENCIA O NO DE SERVICIO DOMESTICO	Total		Unipersonal		Nuclear			
	Hogares	Personas	Hogares	Personas	Completo		Incompleto	
					Hogares	Personas	Hogares	Personas
03 Región de Atacama								
Ambos sexos	68.684	245.918	9.746	9.746	29.955	109.790	7.151	20.337
Con Servicio Doméstico	137	504	15	15	44	152	12	31
Sin Servicio Doméstico	68.547	245.414	9.731	9.731	29.911	109.638	7.139	20.306
Hombres	47.198	172.006	6.671	6.671	26.343	96.680	1.023	2.598
Con Servicio Doméstico	94	356	6	6	41	142	1	2
Sin Servicio Doméstico	47.104	171.650	6.665	6.665	26.302	96.538	1.022	2.596
Mujeres	21.486	73.912	3.075	3.075	3.612	13.110	6.128	17.739
Con Servicio Doméstico	43	148	9	9	3	10	11	29
Sin Servicio Doméstico	21.443	73.764	3.066	3.066	3.609	13.100	6.117	17.710
04 Región de Coquimbo								
Ambos sexos	166.902	588.565	22.288	22.288	72.633	260.829	18.586	51.790
Con Servicio Doméstico	903	3.144	115	115	364	1.422	112	319
Sin Servicio Doméstico	165.999	585.421	22.173	22.173	72.269	259.407	18.474	51.471
Hombres	111.425	404.928	13.653	13.653	64.080	230.475	2.533	6.496
Con Servicio Doméstico	563	2.138	34	34	326	1.270	18	45
Sin Servicio Doméstico	110.862	402.790	13.619	13.619	63.754	229.205	2.515	6.451
Mujeres	55.477	183.637	8.635	8.635	8.553	30.354	16.053	45.294
Con Servicio Doméstico	340	1.006	81	81	38	152	94	274
Sin Servicio Doméstico	55.137	182.631	8.554	8.554	8.515	30.202	15.959	45.020
05 Región de Valparaíso								
Ambos sexos	440.704	1.508.917	56.217	56.217	203.793	717.603	43.754	118.033
Con Servicio Doméstico	2.518	8.225	514	514	1.074	4.187	226	639
Sin Servicio Doméstico	438.186	1.500.692	55.703	55.703	202.719	713.416	43.528	117.394
Hombres	296.236	1.065.888	28.747	28.747	181.051	639.494	6.213	15.709
Con Servicio Doméstico	1.584	6.019	141	141	997	3.901	39	101
Sin Servicio Doméstico	294.652	1.059.869	28.606	28.606	180.054	635.593	6.174	15.608
Mujeres	144.468	443.029	27.470	27.470	22.742	78.109	37.541	102.324
Con Servicio Doméstico	934	2.206	373	373	77	286	187	538
Sin Servicio Doméstico	143.534	440.823	27.097	27.097	22.665	77.823	37.354	101.786

CUADRO 11.7: NUMERO DE HOGARES Y PERSONAS, POR TIPO DE HOGAR, SEGUN REGION, SEXO DEL JEFE DE HOGAR Y PRESENCIA O NO DE SERVICIO DOMESTICO.

Extenso				Compuesto				Sin nucleo	
Completo		Incompleto		Completo		Incompleto			
Hogares	Personas	Hogares	Personas	Hogares	Personas	Hogares	Personas	Hogares	Personas
10.449	57.128	5.237	25.281	1.525	8.728	691	3.683	3.930	11.225
20	103	9	45	14	73	9	47	14	38
10.429	57.025	5.228	25.236	1.511	8.655	682	3.636	3.916	11.187
8.818	47.842	945	4.557	1.290	7.316	130	681	1.978	5.661
18	92	2	8	13	68	3	11	10	27
8.800	47.750	943	4.549	1.277	7.248	127	670	1.968	5.634
1.631	9.286	4.292	20.724	235	1.412	561	3.002	1.952	5.564
2	11	7	37	1	5	6	36	4	11
1.629	9.275	4.285	20.687	234	1.407	555	2.966	1.948	5.553
24.148	130.040	13.328	63.591	3.796	21.156	1.914	9.975	10.209	28.896
87	417	46	200	67	331	24	103	88	237
24.061	129.623	13.282	63.391	3.729	20.825	1.890	9.872	10.121	28.659
20.521	110.089	2.287	10.926	3.300	18.200	329	1.666	4.722	13.423
77	359	8	35	57	272	4	19	39	104
20.444	109.730	2.279	10.891	3.243	17.928	325	1.647	4.683	13.319
3.627	19.951	11.041	52.665	496	2.956	1.585	8.309	5.487	15.473
10	58	38	165	10	59	20	84	49	133
3.617	19.893	11.003	52.500	486	2.897	1.565	8.225	5.438	15.340
63.126	325.717	30.565	139.763	8.532	45.402	4.061	20.130	30.656	86.052
187	928	88	377	135	711	56	251	238	618
62.939	324.789	30.477	139.386	8.397	44.691	4.005	19.879	30.418	85.434
53.990	277.848	5.724	26.203	7.426	39.242	728	3.552	12.357	35.093
170	846	27	122	125	654	12	50	73	204
53.820	277.002	5.697	26.081	7.301	38.588	716	3.502	12.284	34.889
9.136	47.869	24.841	113.560	1.106	6.160	3.333	16.578	18.299	50.959
17	82	61	255	10	57	44	201	165	414
9.119	47.787	24.780	113.305	1.096	6.103	3.289	16.377	18.134	50.545

CUADRO 11.7: NUMERO DE HOGARES Y PERSONAS, POR TIPO DE HOGAR, SEGUN REGION, SEXO DEL JEFE DE HOGAR Y PRESENCIA O NO DE SERVICIO DOMESTICO.

REGION, SEXO DEL JEFE DE HOGAR Y PRESENCIA O NO DE SERVICIO DOMESTICO	Total		Unipersonal		Nuclear			
	Hogares	Personas	Hogares	Personas	Completo		Incompleto	
					Hogares	Personas	Hogares	Personas
06 Región del Libertador General Bernardo O'Higgins								
Ambos sexos	214.249	767.276	23.742	23.742	110.252	397.061	19.073	52.128
Con Servicio Doméstico	1.253	4.460	162	162	628	2.530	101	293
Sin Servicio Doméstico	212.996	762.816	23.580	23.580	109.624	394.531	18.972	51.835
Hombres	155.007	571.699	14.641	14.641	98.468	355.022	3.117	8.002
Con Servicio Doméstico	902	3.516	59	59	589	2.380	25	70
Sin Servicio Doméstico	154.105	568.183	14.582	14.582	97.879	352.642	3.092	7.932
Mujeres	59.242	195.577	9.101	9.101	11.784	42.039	15.956	44.126
Con Servicio Doméstico	351	944	103	103	39	150	76	223
Sin Servicio Doméstico	58.891	194.633	8.998	8.998	11.745	41.889	15.880	43.903
07 Región del Maule								
Ambos sexos	252.194	891.197	28.972	28.972	125.898	453.310	23.572	64.727
Con Servicio Doméstico	1.812	6.121	282	282	773	2.947	165	441
Sin Servicio Doméstico	250.382	885.076	28.690	28.690	125.125	450.363	23.407	64.286
Hombres	183.288	670.940	17.711	17.711	115.121	415.054	3.763	9.664
Con Servicio Doméstico	1.208	4.591	88	88	715	2.741	28	79
Sin Servicio Doméstico	182.080	666.349	17.623	17.623	114.406	412.313	3.735	9.585
Mujeres	68.906	220.257	11.261	11.261	10.777	38.256	19.809	55.063
Con Servicio Doméstico	604	1.530	194	194	58	206	137	362
Sin Servicio Doméstico	68.302	218.727	11.067	11.067	10.719	38.050	19.672	54.701
08 Región del Biobío								
Ambos sexos	503.018	1.821.651	52.333	52.333	245.147	896.299	48.951	134.882
Con Servicio Doméstico	4.989	17.827	609	609	2.394	9.422	488	1.364
Sin Servicio Doméstico	498.029	1.803.824	51.724	51.724	242.753	886.877	48.463	133.518
Hombres	352.128	1.324.635	29.706	29.706	220.243	806.164	7.330	19.142
Con Servicio Doméstico	3.367	13.343	163	163	2.191	8.644	85	231
Sin Servicio Doméstico	348.761	1.311.292	29.543	29.543	218.052	797.520	7.245	18.911
Mujeres	150.890	497.016	22.627	22.627	24.904	90.135	41.621	115.740
Con Servicio Doméstico	1.622	4.484	446	446	203	778	403	1.133
Sin Servicio Doméstico	149.268	492.532	22.181	22.181	24.701	89.357	41.218	114.607

CUADRO 11.7: NUMERO DE HOGARES Y PERSONAS, POR TIPO DE HOGAR, SEGUN REGION, SEXO DEL JEFE DE HOGAR Y PRESENCIA O NO DE SERVICIO DOMESTICO.

Extenso				Compuesto				Sin nucleo	
Completo		Incompleto		Completo		Incompleto			
Hogares	Personas	Hogares	Personas	Hogares	Personas	Hogares	Personas	Hogares	Personas
31.367	168.048	13.224	62.772	4.482	24.756	1.768	9.259	10.341	29.510
101	466	27	118	81	425	24	116	129	350
31.266	167.582	13.197	62.654	4.401	24.331	1.744	9.143	10.212	29.160
26.763	142.888	2.693	12.847	3.915	21.426	395	2.037	5.015	14.836
90	421	5	25	74	381	10	48	50	132
26.673	142.467	2.688	12.822	3.841	21.045	385	1.989	4.965	14.704
4.604	25.160	10.531	49.925	567	3.330	1.373	7.222	5.326	14.674
11	45	22	93	7	44	14	68	79	218
4.593	25.115	10.509	49.832	560	3.286	1.359	7.154	5.247	14.456
35.815	188.384	16.133	75.435	5.363	28.975	2.164	10.974	14.277	40.420
181	876	63	277	139	664	45	201	164	433
35.634	187.508	16.070	75.158	5.224	28.311	2.119	10.773	14.113	39.987
31.753	166.738	3.182	14.976	4.809	25.837	408	2.015	6.541	18.945
166	805	10	43	131	628	11	52	59	155
31.587	165.933	3.172	14.933	4.678	25.209	397	1.963	6.482	18.790
4.062	21.646	12.951	60.459	554	3.138	1.756	8.959	7.736	21.475
15	71	53	234	8	36	34	149	105	278
4.047	21.575	12.898	60.225	546	3.102	1.722	8.810	7.631	21.197
74.877	396.610	35.577	167.206	11.946	65.312	5.098	25.929	29.089	83.080
499	2.438	186	838	329	1.683	114	501	370	972
74.378	394.172	35.391	166.368	11.617	63.629	4.984	25.428	28.719	82.108
64.854	342.595	6.448	30.183	10.500	57.068	830	4.222	12.217	35.555
448	2.209	37	159	295	1.494	26	108	122	335
64.406	340.386	6.411	30.024	10.205	55.574	804	4.114	12.095	35.220
10.023	54.015	29.129	137.023	1.446	8.244	4.268	21.707	16.872	47.525
51	229	149	679	34	189	88	393	248	637
9.972	53.786	28.980	136.344	1.412	8.055	4.180	21.314	16.624	46.888

CUADRO 11.7: NUMERO DE HOGARES Y PERSONAS, POR TIPO DE HOGAR, SEGUN REGION, SEXO DEL JEFE DE HOGAR Y PRESENCIA O NO DE SERVICIO DOMESTICO.

REGION, SEXO DEL JEFE DE HOGAR Y PRESENCIA O NO DE SERVICIO DOMESTICO	Total		Unipersonal		Nuclear			
	Hogares	Personas	Hogares	Personas	Completo		Incompleto	
					Hogares	Personas	Hogares	Personas
09 Región de la Araucanía								
Ambos sexos	238.315	842.683	28.651	28.651	107.607	389.974	22.891	63.127
Con Servicio Doméstico	2.644	9.533	293	293	1.281	5.003	242	675
Sin Servicio Doméstico	235.671	833.150	28.358	28.358	106.326	384.971	22.649	62.452
Hombres	167.406	617.754	16.588	16.588	98.048	355.821	3.861	10.086
Con Servicio Doméstico	1.833	7.257	85	85	1.191	4.640	38	106
Sin Servicio Doméstico	165.573	610.497	16.503	16.503	96.857	351.181	3.823	9.980
Mujeres	70.909	224.929	12.063	12.063	9.559	34.153	19.030	53.041
Con Servicio Doméstico	811	2.276	208	208	90	363	204	569
Sin Servicio Doméstico	70.098	222.653	11.855	11.855	9.469	33.790	18.826	52.472
10 Región de Los Lagos								
Ambos sexos	295.914	1.034.314	33.894	33.894	136.855	480.826	25.691	68.813
Con Servicio Doméstico	2.932	10.247	378	378	1.368	5.158	267	753
Sin Servicio Doméstico	292.982	1.024.067	33.516	33.516	135.487	475.668	25.424	68.060
Hombres	211.154	765.082	19.761	19.761	124.007	436.057	4.555	11.530
Con Servicio Doméstico	2.028	7.761	110	110	1.270	4.783	54	141
Sin Servicio Doméstico	209.126	757.321	19.651	19.651	122.737	431.274	4.501	11.389
Mujeres	84.760	269.232	14.133	14.133	12.848	44.769	21.136	57.283
Con Servicio Doméstico	904	2.486	268	268	98	375	213	612
Sin Servicio Doméstico	83.856	266.746	13.865	13.865	12.750	44.394	20.923	56.671
11 Región de Aisén del General Carlos Ibáñez del Campo								
Ambos sexos	25.693	85.105	3.838	3.838	12.012	42.185	2.695	7.285
Con Servicio Doméstico	73	231	12	12	27	92	8	23
Sin Servicio Doméstico	25.620	84.874	3.826	3.826	11.985	42.093	2.687	7.262
Hombres	18.254	61.916	2.633	2.633	10.695	37.588	473	1.177
Con Servicio Doméstico	42	143	4	4	23	82	3	8
Sin Servicio Doméstico	18.212	61.773	2.629	2.629	10.672	37.506	470	1.169
Mujeres	7.439	23.189	1.205	1.205	1.317	4.597	2.222	6.108
Con Servicio Doméstico	31	88	8	8	4	10	5	15
Sin Servicio Doméstico	7.408	23.101	1.197	1.197	1.313	4.587	2.217	6.093

CUADRO 11.7: NUMERO DE HOGARES Y PERSONAS, POR TIPO DE HOGAR, SEGUN REGION, SEXO DEL JEFE DE HOGAR Y PRESENCIA O NO DE SERVICIO DOMESTICO.

Extenso		Compuesto		Sin nucleo					
Completo		Incompleto		Completo		Incompleto		Sin nucleo	
Hogares	Personas	Hogares	Personas	Hogares	Personas	Hogares	Personas	Hogares	Personas
36.484	189.617	16.894	77.461	5.867	31.676	2.628	13.091	17.293	49.086
278	1.381	114	480	167	873	58	256	211	572
36.206	188.236	16.780	76.981	5.700	30.803	2.570	12.835	17.082	48.514
32.388	167.989	3.346	15.346	5.213	28.000	446	2.246	7.516	21.678
261	1.292	23	100	148	755	12	56	75	223
32.127	166.697	3.323	15.246	5.065	27.245	434	2.190	7.441	21.455
4.096	21.628	13.548	62.115	654	3.676	2.182	10.845	9.777	27.408
17	89	91	380	19	118	46	200	136	349
4.079	21.539	13.457	61.735	635	3.558	2.136	10.645	9.641	27.059
46.534	235.918	19.797	90.289	8.747	47.402	3.352	17.085	21.044	60.087
297	1.496	101	418	205	1.057	80	370	236	617
46.237	234.422	19.696	89.871	8.542	46.345	3.272	16.715	20.808	59.470
41.119	207.931	3.867	17.445	7.689	41.518	643	3.216	9.513	27.624
272	1.373	18	70	182	935	23	102	99	247
40.847	206.558	3.849	17.375	7.507	40.583	620	3.114	9.414	27.377
5.415	27.987	15.930	72.844	1.058	5.884	2.709	13.869	11.531	32.463
25	123	83	348	23	122	57	268	137	370
5.390	27.864	15.847	72.496	1.035	5.762	2.652	13.601	11.394	32.093
3.075	15.503	1.457	6.511	795	4.125	330	1.614	1.491	4.044
5	29	3	10	5	25	6	23	7	17
3.070	15.474	1.454	6.501	790	4.100	324	1.591	1.484	4.027
2.663	13.410	237	1.037	691	3.572	71	318	791	2.181
4	20	1	3	3	14	2	7	2	5
2.659	13.390	236	1.034	688	3.558	69	311	789	2.176
412	2.093	1.220	5.474	104	553	259	1.296	700	1.863
1	9	2	7	2	11	4	16	5	12
411	2.084	1.218	5.467	102	542	255	1.280	695	1.851

CUADRO 11.7: NUMERO DE HOGARES Y PERSONAS, POR TIPO DE HOGAR, SEGUN REGION, SEXO DEL JEFE DE HOGAR Y PRESENCIA O NO DE SERVICIO DOMESTICO.

REGION, SEXO DEL JEFE DE HOGAR Y PRESENCIA O NO DE SERVICIO DOMESTICO	Total		Unipersonal		Nuclear			
	Hogares	Personas	Hogares	Personas	Completo		Incompleto	
					Hogares	Personas	Hogares	Personas
12 Región de Magallanes y de la Antártica Chilena								
Ambos sexos	43.216	140.558	5.800	5.800	21.145	72.475	4.326	11.385
Con Servicio Doméstico	203	654	43	43	66	254	24	76
Sin Servicio Doméstico	43.013	139.904	5.757	5.757	21.079	72.221	4.302	11.309
Hombres	30.623	103.707	3.416	3.416	19.048	65.482	671	1.632
Con Servicio Doméstico	128	443	19	19	64	247	5	16
Sin Servicio Doméstico	30.495	103.264	3.397	3.397	18.984	65.235	666	1.616
Mujeres	12.593	36.851	2.384	2.384	2.097	6.993	3.655	9.753
Con Servicio Doméstico	75	211	24	24	2	7	19	60
Sin Servicio Doméstico	12.518	36.640	2.360	2.360	2.095	6.986	3.636	9.693
13 Región Metropolitana de Santiago								
Ambos sexos	1.656.558	5.934.808	185.962	185.962	792.550	2.880.498	159.495	435.671
Con Servicio Doméstico	41.566	159.231	4.365	4.365	23.907	102.169	4.412	13.497
Sin Servicio Doméstico	1.614.992	5.775.577	181.597	181.597	768.643	2.778.329	155.083	422.174
Hombres	1.102.187	4.136.225	90.803	90.803	688.441	2.509.378	22.260	58.058
Con Servicio Doméstico	29.263	124.086	1.068	1.068	21.911	93.982	654	1.923
Sin Servicio Doméstico	1.072.924	4.012.139	89.735	89.735	666.530	2.415.396	21.606	56.135
Mujeres	554.371	1.798.583	95.159	95.159	104.109	371.120	137.235	377.613
Con Servicio Doméstico	12.303	35.145	3.297	3.297	1.996	8.187	3.758	11.574
Sin Servicio Doméstico	542.068	1.763.438	91.862	91.862	102.113	362.933	133.477	366.039

CUADRO 11.7: NUMERO DE HOGARES Y PERSONAS, POR TIPO DE HOGAR, SEGUN REGION, SEXO DEL JEFE DE HOGAR Y PRESENCIA O NO DE SERVICIO DOMESTICO.

Extenso				Compuesto				Sin nucleo	
Completo		Incompleto		Completo		Incompleto			
Hogares	Personas	Hogares	Personas	Hogares	Personas	Hogares	Personas	Hogares	Personas
5.287	25.688	2.325	10.035	1.075	5.510	471	2.162	2.787	7.503
16	76	10	41	14	76	9	38	21	50
5.271	25.612	2.315	9.994	1.061	5.434	462	2.124	2.766	7.453
4.627	22.407	418	1.777	946	4.795	84	377	1.413	3.821
13	63	2	8	11	55	0	0	14	35
4.614	22.344	416	1.769	935	4.740	84	377	1.399	3.786
660	3.281	1.907	8.258	129	715	387	1.785	1.374	3.682
3	13	8	33	3	21	9	38	7	15
657	3.268	1.899	8.225	126	694	378	1.747	1.367	3.667
248.973	1.331.214	117.031	552.254	32.545	178.670	15.321	77.121	104.681	293.418
3.392	17.282	1.107	4.743	1.797	9.431	601	2.764	1.985	4.980
245.581	1.313.932	115.924	547.511	30.748	169.239	14.720	74.357	102.696	288.438
205.179	1.090.993	20.895	98.633	27.441	149.234	2.634	13.263	44.534	125.863
3.043	15.549	201	898	1.622	8.507	90	423	674	1.736
202.136	1.075.444	20.694	97.735	25.819	140.727	2.544	12.840	43.860	124.127
43.794	240.221	96.136	453.621	5.104	29.436	12.687	63.858	60.147	167.555
349	1.733	906	3.845	175	924	511	2.341	1.311	3.244
43.445	238.488	95.230	449.776	4.929	28.512	12.176	61.517	58.836	164.311

CUADRO 11.8: NUMERO DE HOGARES PARTICULARES, POR COMBUSTIBLE USADO PARA COCINAR, SEGUN REGION , AREA URBANA - RURAL Y TIPO DE VIVIENDA.

REGION, AREA URBANA-RURAL Y TIPO DE VIVIENDA	Total de hogares	COMBUSTIBLE USADO PARA COCINAR							No Cocina
		Gas natural	Gas licuado	Parafina	Leña, aserrín	Carbón	Elec- tricidad	Energía Solar	
TOTAL PAIS									
Viviendas Particulares	4.141.427	376.416	3.208.821	4.632	509.355	9.965	7.655	25	24.558
Viviendas Permanentes	3.975.383	376.416	3.101.111	3.711	458.567	8.290	7.498	25	19.765
Casa	3.441.856	229.628	2.729.195	3.377	453.864	7.923	3.122	25	14.722
Departamento	474.199	144.676	323.706	0	0	0	4.196	0	1.621
Pieza en casa antigua	59.328	2.112	48.210	334	4.703	367	180	0	3.422
Viviendas Semipermanentes	152.530	0	107.710	880	38.150	1.629	157	0	4.004
Mejora, mediagua	138.075	0	102.803	758	29.752	1.409	141	0	3.212
Rancho, choza	12.470	0	3.970	109	7.602	218	14	0	557
Ruca	350	0	0	0	348	2	0	0	0
Móvil	1.635	0	937	13	448	0	2	0	235
Otro tipo de vivienda	13.514	0	0	41	12.638	46	0	0	789
Urbana									
Viviendas Particulares	3.587.301	366.721	2.949.442	4.093	230.594	7.885	7.312	19	21.235
Viviendas Permanentes	3.465.670	366.721	2.860.338	3.253	204.129	6.591	7.170	19	17.449
Casa	2.939.199	220.105	2.492.236	2.932	202.171	6.261	2.835	19	12.640
Departamento	473.739	144.662	323.333	0	0	0	4.167	0	1.577
Pieza en casa antigua	52.732	1.954	44.769	321	1.958	330	168	0	3.232
Viviendas Semipermanentes	109.782	0	89.104	802	15.413	1.261	142	0	3.060
Mejora, mediagua	104.270	0	86.139	698	13.653	1.115	131	0	2.534
Rancho, choza	4.490	0	2.360	92	1.536	146	11	0	345
Ruca	0	0	0	0	0	0	0	0	0
Móvil	1.022	0	605	12	224	0	0	0	181
Otro tipo de vivienda	11.849	0	0	38	11.052	33	0	0	726
Rural									
Viviendas Particulares	554.126	9.695	259.379	539	278.761	2.080	343	6	3.323
Viviendas Permanentes	509.713	9.695	240.773	458	254.438	1.699	328	6	2.316
Casa	502.657	9.523	236.959	445	251.693	1.662	287	6	2.082
Departamento	460	14	373	0	0	0	29	0	44
Pieza en casa antigua	6.596	158	3.441	13	2.745	37	12	0	190
Viviendas Semipermanentes	42.748	0	18.606	78	22.737	368	15	0	944
Mejora, mediagua	33.805	0	16.664	60	16.099	294	10	0	678
Rancho, choza	7.980	0	1.610	17	6.066	72	3	0	212
Ruca	350	0	0	0	348	2	0	0	0
Móvil	613	0	332	1	224	0	2	0	54
Otro tipo de vivienda	1.665	0	0	3	1.586	13	0	0	63

CUADRO 11.8: NUMERO DE HOGARES PARTICULARES, POR COMBUSTIBLE USADO PARA COCINAR, SEGUN REGION , AREA URBANA - RURAL Y TIPO DE VIVIENDA.

REGION, AREA URBANA-RURAL Y TIPO DE VIVIENDA	Total de hogares	COMBUSTIBLE USADO PARA COCINAR						No Cocina	
		Gas natural	Gas licuado	Parafina	Leña, aserrín	Carbón	Elec- tricidad Solar		
01 Región de Tarapacá									
Viviendas Particulares	111.873	2.676	103.059	180	3.509	12	154	1	2.282
Viviendas Permanentes	103.471	2.676	97.067	138	1.487	6	147	1	1.949
Casa	89.844	2.175	84.628	126	1.416	6	85	1	1.407
Departamento	11.186	416	10.652	0	0	0	57	0	61
Pieza en casa antigua	2.441	85	1.787	12	71	0	5	0	481
Viviendas Semipermanentes	7.706	0	5.992	37	1.395	6	7	0	269
Mejora, mediagua	6.574	0	5.622	31	696	5	7	0	213
Rancho, choza	1.004	0	304	4	664	1	0	0	31
Ruca	0	0	0	0	0	0	0	0	0
Móvil	128	0	66	2	35	0	0	0	25
Otro tipo de vivienda	696	0	0	5	627	0	0	0	64
Urbana									
Viviendas Particulares	105.643	2.589	99.359	163	1.204	8	148	1	2.171
Viviendas Permanentes	99.428	2.589	94.306	127	373	5	142	1	1.885
Casa	85.966	2.091	81.964	117	358	5	80	1	1.350
Departamento	11.183	416	10.649	0	0	0	57	0	61
Pieza en casa antigua	2.279	82	1.693	10	15	0	5	0	474
Viviendas Semipermanentes	5.606	0	5.053	31	290	3	6	0	223
Mejora, mediagua	5.253	0	4.851	26	184	2	6	0	184
Rancho, choza	250	0	147	3	82	1	0	0	17
Ruca	0	0	0	0	0	0	0	0	0
Móvil	103	0	55	2	24	0	0	0	22
Otro tipo de vivienda	609	0	0	5	541	0	0	0	63
Rural									
Viviendas Particulares	6.230	87	3.700	17	2.305	4	6	0	111
Viviendas Permanentes	4.043	87	2.761	11	1.114	1	5	0	64
Casa	3.878	84	2.664	9	1.058	1	5	0	57
Departamento	3	0	3	0	0	0	0	0	0
Pieza en casa antigua	162	3	94	2	56	0	0	0	7
Viviendas Semipermanentes	2.100	0	939	6	1.105	3	1	0	46
Mejora, mediagua	1.321	0	771	5	512	3	1	0	29
Rancho, choza	754	0	157	1	582	0	0	0	14
Ruca	0	0	0	0	0	0	0	0	0
Móvil	25	0	11	0	11	0	0	0	3
Otro tipo de vivienda	87	0	0	0	86	0	0	0	1

CUADRO 11.8: NUMERO DE HOGARES PARTICULARES, POR COMBUSTIBLE USADO PARA COCINAR, SEGUN REGION , AREA URBANA - RURAL Y TIPO DE VIVIENDA.

REGION, AREA URBANA-RURAL Y TIPO DE VIVIENDA	Total de hogares	COMBUSTIBLE USADO PARA COCINAR						No Cocina	
		Gas natural	Gas licuado	Parafina	Leña, aserrín	Carbón	Elec- tricidad Solar		
02 Región de Antofagasta									
Viviendas Particulares	124.107	2.782	116.896	150	1.430	10	683	2	2.154
Viviendas Permanentes	120.774	2.782	114.671	117	561	8	672	2	1.961
Casa	108.193	2.327	103.332	105	551	8	416	2	1.452
Departamento	10.457	404	9.721	0	0	0	225	0	107
Pieza en casa antigua	2.124	51	1.618	12	10	0	31	0	402
Viviendas Semipermanentes	2.622	0	2.225	31	232	1	11	0	122
Mejora, mediagua	2.147	0	1.925	22	104	1	11	0	84
Rancho, choza	324	0	204	8	88	0	0	0	24
Ruca	0	0	0	0	0	0	0	0	0
Móvil	151	0	96	1	40	0	0	0	14
Otro tipo de vivienda	711	0	0	2	637	1	0	0	71
Urbana									
Viviendas Particulares	121.815	2.745	115.238	141	941	9	682	2	2.057
Viviendas Permanentes	118.966	2.745	113.329	111	205	8	671	2	1.895
Casa	106.423	2.292	102.016	99	199	8	415	2	1.392
Departamento	10.455	404	9.719	0	0	0	225	0	107
Pieza en casa antigua	2.088	49	1.594	12	6	0	31	0	396
Viviendas Semipermanentes	2.170	0	1.909	28	127	0	11	0	95
Mejora, mediagua	1.875	0	1.714	19	62	0	11	0	69
Rancho, choza	196	0	135	8	34	0	0	0	19
Ruca	0	0	0	0	0	0	0	0	0
Móvil	99	0	60	1	31	0	0	0	7
Otro tipo de vivienda	679	0	0	2	609	1	0	0	67
Rural									
Viviendas Particulares	2.292	37	1.658	9	489	1	1	0	97
Viviendas Permanentes	1.808	37	1.342	6	356	0	1	0	66
Casa	1.770	35	1.316	6	352	0	1	0	60
Departamento	2	0	2	0	0	0	0	0	0
Pieza en casa antigua	36	2	24	0	4	0	0	0	6
Viviendas Semipermanentes	452	0	316	3	105	1	0	0	27
Mejora, mediagua	272	0	211	3	42	1	0	0	15
Rancho, choza	128	0	69	0	54	0	0	0	5
Ruca	0	0	0	0	0	0	0	0	0
Móvil	52	0	36	0	9	0	0	0	7
Otro tipo de vivienda	32	0	0	0	28	0	0	0	4

CUADRO 11.8: NUMERO DE HOGARES PARTICULARES, POR COMBUSTIBLE USADO PARA COCINAR, SEGUN REGION , AREA URBANA - RURAL Y TIPO DE VIVIENDA.

REGION, AREA URBANA-RURAL Y TIPO DE VIVIENDA	Total de hogares	COMBUSTIBLE USADO PARA COCINAR							No Cocina
		Gas natural	Gas licuado	Parafina	Leña, aserrín	Carbón	Elec- tricidad	Energía Solar	
03 Región de Atacama									
Viviendas Particulares	68.684	1.192	64.352	108	2.046	22	169	0	795
Viviendas Permanentes	64.870	1.192	61.750	86	1.012	18	163	0	649
Casa	62.257	1.134	59.488	83	938	18	123	0	473
Departamento	1.750	40	1.557	0	0	0	32	0	121
Pieza en casa antigua	863	18	705	3	74	0	8	0	55
Viviendas Semipermanentes	3.478	0	2.602	21	737	4	6	0	108
Mejora, mediagua	2.694	0	2.253	17	333	3	5	0	83
Rancho, choza	667	0	275	3	371	1	1	0	16
Ruca	0	0	0	0	0	0	0	0	0
Móvil	117	0	74	1	33	0	0	0	9
Otro tipo de vivienda	336	0	0	1	297	0	0	0	38
Urbana									
Viviendas Particulares	62.770	1.129	59.946	94	734	13	149	0	705
Viviendas Permanentes	60.307	1.129	58.018	76	331	13	146	0	594
Casa	57.868	1.074	55.864	74	313	13	108	0	422
Departamento	1.746	40	1.553	0	0	0	32	0	121
Pieza en casa antigua	693	15	601	2	18	0	6	0	51
Viviendas Semipermanentes	2.176	0	1.928	17	151	0	3	0	77
Mejora, mediagua	1.900	0	1.751	13	78	0	2	0	56
Rancho, choza	205	0	128	3	60	0	1	0	13
Ruca	0	0	0	0	0	0	0	0	0
Móvil	71	0	49	1	13	0	0	0	8
Otro tipo de vivienda	287	0	0	1	252	0	0	0	34
Rural									
Viviendas Particulares	5.914	63	4.406	14	1.312	9	20	0	90
Viviendas Permanentes	4.563	63	3.732	10	681	5	17	0	55
Casa	4.389	60	3.624	9	625	5	15	0	51
Departamento	4	0	4	0	0	0	0	0	0
Pieza en casa antigua	170	3	104	1	56	0	2	0	4
Viviendas Semipermanentes	1.302	0	674	4	586	4	3	0	31
Mejora, mediagua	794	0	502	4	255	3	3	0	27
Rancho, choza	462	0	147	0	311	1	0	0	3
Ruca	0	0	0	0	0	0	0	0	0
Móvil	46	0	25	0	20	0	0	0	1
Otro tipo de vivienda	49	0	0	0	45	0	0	0	4

CUADRO 11.8: NUMERO DE HOGARES PARTICULARES, POR COMBUSTIBLE USADO PARA COCINAR, SEGUN REGION , AREA URBANA - RURAL Y TIPO DE VIVIENDA.

REGION, AREA URBANA-RURAL Y TIPO DE VIVIENDA	Total de hogares	COMBUSTIBLE USADO PARA COCINAR							No Cocina
		Gas natural	Gas licuado	Parafina	Leña, aserrín	Carbón	Elec- tricidad	Energía Solar	
04 Región de Coquimbo									
Viviendas Particulares	166.902	3.151	151.694	202	10.472	144	113	5	1.121
Viviendas Permanentes	157.831	3.151	146.069	163	7.332	108	107	5	896
Casa	153.220	2.958	141.976	152	7.131	105	84	5	809
Departamento	3.118	143	2.938	0	0	0	15	0	22
Pieza en casa antigua	1.493	50	1.155	11	201	3	8	0	65
Viviendas Semipermanentes	8.441	0	5.625	39	2.544	32	6	0	195
Mejora, mediagua	7.322	0	5.262	30	1.844	26	5	0	155
Rancho, choza	970	0	289	9	637	6	1	0	28
Ruca	0	0	0	0	0	0	0	0	0
Móvil	149	0	74	0	63	0	0	0	12
Otro tipo de vivienda	630	0	0	0	596	4	0	0	30
Urbana									
Viviendas Particulares	128.612	2.488	123.697	153	1.387	55	94	2	736
Viviendas Permanentes	125.059	2.488	121.064	125	620	46	92	2	622
Casa	120.989	2.307	117.295	115	600	44	71	2	555
Departamento	3.104	143	2.925	0	0	0	14	0	22
Pieza en casa antigua	966	38	844	10	20	2	7	0	45
Viviendas Semipermanentes	3.065	0	2.633	28	301	9	2	0	92
Mejora, mediagua	2.823	0	2.482	22	238	7	2	0	72
Rancho, choza	178	0	105	6	52	2	0	0	13
Ruca	0	0	0	0	0	0	0	0	0
Móvil	64	0	46	0	11	0	0	0	7
Otro tipo de vivienda	488	0	0	0	466	0	0	0	22
Rural									
Viviendas Particulares	38.290	663	27.997	49	9.085	89	19	3	385
Viviendas Permanentes	32.772	663	25.005	38	6.712	62	15	3	274
Casa	32.231	651	24.681	37	6.531	61	13	3	254
Departamento	14	0	13	0	0	0	1	0	0
Pieza en casa antigua	527	12	311	1	181	1	1	0	20
Viviendas Semipermanentes	5.376	0	2.992	11	2.243	23	4	0	103
Mejora, mediagua	4.499	0	2.780	8	1.606	19	3	0	83
Rancho, choza	792	0	184	3	585	4	1	0	15
Ruca	0	0	0	0	0	0	0	0	0
Móvil	85	0	28	0	52	0	0	0	5
Otro tipo de vivienda	142	0	0	0	130	4	0	0	8

CUADRO 11.8: NUMERO DE HOGARES PARTICULARES, POR COMBUSTIBLE USADO PARA COCINAR, SEGUN REGION , AREA URBANA - RURAL Y TIPO DE VIVIENDA.

REGION, AREA URBANA-RURAL Y TIPO DE VIVIENDA	Total de hogares	COMBUSTIBLE USADO PARA COCINAR						No Cocina	
		Gas natural	Gas licuado	Parafina	Leña, aserrín	Carbón	Elec- tricidad Solar		
05 Región de Valparaíso									
Viviendas Particulares	440.704	55.052	374.624	381	7.684	108	773	1	2.081
Viviendas Permanentes	424.130	55.052	361.500	271	4.899	73	767	1	1.567
Casa	358.790	37.211	314.957	240	4.756	70	325	1	1.230
Departamento	60.972	17.630	42.801	0	0	0	432	0	109
Pieza en casa antigua	4.368	211	3.742	31	143	3	10	0	228
Viviendas Semipermanentes	15.404	0	13.124	102	1.697	35	6	0	440
Mejora, mediagua	14.272	0	12.506	86	1.276	32	6	0	366
Rancho, choza	971	0	511	16	382	3	0	0	59
Ruca	0	0	0	0	0	0	0	0	0
Móvil	161	0	107	0	39	0	0	0	15
Otro tipo de vivienda	1.170	0	0	8	1.088	0	0	0	74
Urbana									
Viviendas Particulares	404.893	54.370	343.845	360	3.680	76	727	1	1.834
Viviendas Permanentes	391.731	54.370	333.117	254	1.821	51	721	1	1.396
Casa	326.865	36.543	286.938	225	1.756	50	280	1	1.072
Departamento	60.922	17.626	42.758	0	0	0	432	0	106
Pieza en casa antigua	3.944	201	3.421	29	65	1	9	0	218
Viviendas Semipermanentes	12.110	0	10.728	98	883	25	6	0	370
Mejora, mediagua	11.394	0	10.276	82	697	23	6	0	310
Rancho, choza	602	0	375	16	163	2	0	0	46
Ruca	0	0	0	0	0	0	0	0	0
Móvil	114	0	77	0	23	0	0	0	14
Otro tipo de vivienda	1.052	0	0	8	976	0	0	0	68
Rural									
Viviendas Particulares	35.811	682	30.779	21	4.004	32	46	0	247
Viviendas Permanentes	32.399	682	28.383	17	3.078	22	46	0	171
Casa	31.925	668	28.019	15	3.000	20	45	0	158
Departamento	50	4	43	0	0	0	0	0	3
Pieza en casa antigua	424	10	321	2	78	2	1	0	10
Viviendas Semipermanentes	3.294	0	2.396	4	814	10	0	0	70
Mejora, mediagua	2.878	0	2.230	4	579	9	0	0	56
Rancho, choza	369	0	136	0	219	1	0	0	13
Ruca	0	0	0	0	0	0	0	0	0
Móvil	47	0	30	0	16	0	0	0	1
Otro tipo de vivienda	118	0	0	0	112	0	0	0	6

CUADRO 11.8: NUMERO DE HOGARES PARTICULARES, POR COMBUSTIBLE USADO PARA COCINAR, SEGUN REGION , AREA URBANA - RURAL Y TIPO DE VIVIENDA.

REGION, AREA URBANA-RURAL Y TIPO DE VIVIENDA	Total de hogares	COMBUSTIBLE USADO PARA COCINAR						No Cocina	
		Gas natural	Gas licuado	Parafina	Leña, aserrín	Carbón	Elec- tricidad		Energía Solar
06 Región del Libertador General Bernardo O'Higgins									
Viviendas Particulares	214.249	4.680	186.910	219	20.582	209	156	0	1.493
Viviendas Permanentes	203.338	4.680	179.702	169	17.339	168	153	0	1.127
Casa	183.216	4.181	160.817	152	16.897	159	130	0	880
Departamento	16.903	395	16.414	0	0	0	21	0	73
Pieza en casa antigua	3.219	104	2.471	17	442	9	2	0	174
Viviendas Semipermanentes	10.362	0	7.208	48	2.725	39	3	0	339
Mejora, mediagua	9.026	0	6.699	43	2.016	30	2	0	236
Rancho, choza	1.198	0	414	5	682	9	1	0	87
Ruca	0	0	0	0	0	0	0	0	0
Móvil	138	0	95	0	27	0	0	0	16
Otro tipo de vivienda	549	0	0	2	518	2	0	0	27
Urbana									
Viviendas Particulares	152.075	3.416	142.606	187	4.672	113	134	0	947
Viviendas Permanentes	146.397	3.416	138.353	140	3.513	95	132	0	748
Casa	127.460	2.958	120.227	126	3.404	89	110	0	546
Departamento	16.870	394	16.383	0	0	0	21	0	72
Pieza en casa antigua	2.067	64	1.743	14	109	6	1	0	130
Viviendas Semipermanentes	5.295	0	4.253	46	800	17	2	0	177
Mejora, mediagua	4.780	0	3.989	41	608	12	2	0	128
Rancho, choza	421	0	194	5	180	5	0	0	37
Ruca	0	0	0	0	0	0	0	0	0
Móvil	94	0	70	0	12	0	0	0	12
Otro tipo de vivienda	383	0	0	1	359	1	0	0	22
Rural									
Viviendas Particulares	62.174	1.264	44.304	32	15.910	96	22	0	546
Viviendas Permanentes	56.941	1.264	41.349	29	13.826	73	21	0	379
Casa	55.756	1.223	40.590	26	13.493	70	20	0	334
Departamento	33	1	31	0	0	0	0	0	1
Pieza en casa antigua	1.152	40	728	3	333	3	1	0	44
Viviendas Semipermanentes	5.067	0	2.955	2	1.925	22	1	0	162
Mejora, mediagua	4.246	0	2.710	2	1.408	18	0	0	108
Rancho, choza	777	0	220	0	502	4	1	0	50
Ruca	0	0	0	0	0	0	0	0	0
Móvil	44	0	25	0	15	0	0	0	4
Otro tipo de vivienda	166	0	0	1	159	1	0	0	5

CUADRO 11.8: NUMERO DE HOGARES PARTICULARES, POR COMBUSTIBLE USADO PARA COCINAR, SEGUN REGION , AREA URBANA - RURAL Y TIPO DE VIVIENDA.

REGION, AREA URBANA-RURAL Y TIPO DE VIVIENDA	Total de hogares	COMBUSTIBLE USADO PARA COCINAR						No Cocina	
		Gas natural	Gas licuado	Parafina	Leña, aserrín	Carbón	Elec- tricidad Solar		
07 Región del Maule									
Viviendas Particulares	252.194	6.903	210.841	173	29.454	3.252	167	0	1.404
Viviendas Permanentes	239.905	6.903	203.291	143	25.572	2.719	161	0	1.116
Casa	228.703	6.470	193.567	135	24.910	2.603	110	0	908
Departamento	7.175	300	6.770	0	0	0	43	0	62
Pieza en casa antigua	4.027	133	2.954	8	662	116	8	0	146
Viviendas Semipermanentes	11.615	0	7.550	30	3.250	518	6	0	261
Mejora, mediagua	9.951	0	6.987	22	2.316	434	3	0	189
Rancho, choza	1.539	0	474	7	920	84	2	0	52
Ruca	0	0	0	0	0	0	0	0	0
Móvil	125	0	89	1	14	0	1	0	20
Otro tipo de vivienda	674	0	0	0	632	15	0	0	27
Urbana									
Viviendas Particulares	167.995	4.707	155.120	108	4.846	2.188	100	0	926
Viviendas Permanentes	161.844	4.707	150.656	91	3.725	1.826	97	0	742
Casa	152.342	4.309	141.922	85	3.629	1.734	70	0	593
Departamento	7.068	297	6.720	0	0	0	21	0	30
Pieza en casa antigua	2.434	101	2.014	6	96	92	6	0	119
Viviendas Semipermanentes	5.695	0	4.464	17	700	352	3	0	159
Mejora, mediagua	5.245	0	4.240	13	573	303	2	0	114
Rancho, choza	373	0	169	3	125	49	1	0	26
Ruca	0	0	0	0	0	0	0	0	0
Móvil	77	0	55	1	2	0	0	0	19
Otro tipo de vivienda	456	0	0	0	421	10	0	0	25
Rural									
Viviendas Particulares	84.199	2.196	55.721	65	24.608	1.064	67	0	478
Viviendas Permanentes	78.061	2.196	52.635	52	21.847	893	64	0	374
Casa	76.361	2.161	51.645	50	21.281	869	40	0	315
Departamento	107	3	50	0	0	0	22	0	32
Pieza en casa antigua	1.593	32	940	2	566	24	2	0	27
Viviendas Semipermanentes	5.920	0	3.086	13	2.550	166	3	0	102
Mejora, mediagua	4.706	0	2.747	9	1.743	131	1	0	75
Rancho, choza	1.166	0	305	4	795	35	1	0	26
Ruca	0	0	0	0	0	0	0	0	0
Móvil	48	0	34	0	12	0	1	0	1
Otro tipo de vivienda	218	0	0	0	211	5	0	0	2

CUADRO 11.8: NUMERO DE HOGARES PARTICULARES, POR COMBUSTIBLE USADO PARA COCINAR, SEGUN REGION , AREA URBANA - RURAL Y TIPO DE VIVIENDA.

REGION, AREA URBANA-RURAL Y TIPO DE VIVIENDA	Total de hogares	COMBUSTIBLE USADO PARA COCINAR							No Cocina
		Gas natural	Gas licuado	Parafina	Leña, aserrín	Carbón	Elec- tricidad	Energía Solar	
08 Región del Biobío									
Viviendas Particulares	503.018	25.244	378.749	364	90.673	4.489	527	2	2.970
Viviendas Permanentes	483.181	25.244	368.125	316	82.894	3.824	506	2	2.270
Casa	447.161	18.626	340.677	298	81.832	3.649	321	2	1.756
Departamento	28.449	6.393	21.783	0	0	0	168	0	105
Pieza en casa antigua	7.571	225	5.665	18	1.062	175	17	0	409
Viviendas Semipermanentes	18.625	0	10.624	46	6.681	653	21	0	600
Mejora, mediagua	16.153	0	10.050	40	5.007	589	18	0	449
Rancho, choza	2.286	0	515	5	1.583	64	3	0	116
Ruca	41	0	0	0	41	0	0	0	0
Móvil	145	0	59	1	50	0	0	0	35
Otro tipo de vivienda	1.212	0	0	2	1.098	12	0	0	100
Urbana									
Viviendas Particulares	411.679	23.760	346.837	285	33.761	4.060	502	1	2.473
Viviendas Permanentes	397.764	23.760	337.556	242	30.312	3.482	482	1	1.929
Casa	362.841	17.164	310.419	224	29.977	3.314	300	1	1.442
Departamento	28.413	6.392	21.752	0	0	0	168	0	101
Pieza en casa antigua	6.510	204	5.385	18	335	168	14	0	386
Viviendas Semipermanentes	12.898	0	9.281	42	2.533	567	20	0	455
Mejora, mediagua	11.980	0	8.903	36	2.156	517	17	0	351
Rancho, choza	812	0	336	5	343	50	3	0	75
Ruca	0	0	0	0	0	0	0	0	0
Móvil	106	0	42	1	34	0	0	0	29
Otro tipo de vivienda	1.017	0	0	1	916	11	0	0	89
Rural									
Viviendas Particulares	91.339	1.484	31.912	79	56.912	429	25	1	497
Viviendas Permanentes	85.417	1.484	30.569	74	52.582	342	24	1	341
Casa	84.320	1.462	30.258	74	51.855	335	21	1	314
Departamento	36	1	31	0	0	0	0	0	4
Pieza en casa antigua	1.061	21	280	0	727	7	3	0	23
Viviendas Semipermanentes	5.727	0	1.343	4	4.148	86	1	0	145
Mejora, mediagua	4.173	0	1.147	4	2.851	72	1	0	98
Rancho, choza	1.474	0	179	0	1.240	14	0	0	41
Ruca	41	0	0	0	41	0	0	0	0
Móvil	39	0	17	0	16	0	0	0	6
Otro tipo de vivienda	195	0	0	1	182	1	0	0	11

CUADRO 11.8: NUMERO DE HOGARES PARTICULARES, POR COMBUSTIBLE USADO PARA COCINAR, SEGUN REGION , AREA URBANA - RURAL Y TIPO DE VIVIENDA.

REGION, AREA URBANA-RURAL Y TIPO DE VIVIENDA	Total de hogares	COMBUSTIBLE USADO PARA COCINAR						No Cocina	
		Gas natural	Gas licuado	Parafina	Leña, aserrín	Carbón	Elec- tricidad Solar		
09 Región de la Araucanía									
Viviendas Particulares	238.315	6.132	107.336	327	122.094	1.178	179	1	1.068
Viviendas Permanentes	227.391	6.132	104.512	301	114.477	948	176	1	844
Casa	218.022	5.680	96.543	295	113.748	906	129	1	720
Departamento	6.941	366	6.519	0	0	0	41	0	15
Pieza en casa antigua	2.428	86	1.450	6	729	42	6	0	109
Viviendas Semipermanentes	10.016	0	2.824	24	6.755	225	3	0	185
Mejora, mediagua	8.471	0	2.704	18	5.410	191	2	0	146
Rancho, choza	1.176	0	91	6	1.016	32	0	0	31
Ruca	300	0	0	0	298	2	0	0	0
Móvil	69	0	29	0	31	0	1	0	8
Otro tipo de vivienda	908	0	0	2	862	5	0	0	39
Urbana									
Viviendas Particulares	161.222	5.539	99.983	200	53.576	961	150	0	813
Viviendas Permanentes	155.062	5.539	97.503	186	50.272	766	148	0	648
Casa	146.092	5.093	89.608	181	49.851	724	101	0	534
Departamento	6.914	365	6.494	0	0	0	41	0	14
Pieza en casa antigua	2.056	81	1.401	5	421	42	6	0	100
Viviendas Semipermanentes	5.422	0	2.480	13	2.606	191	2	0	130
Mejora, mediagua	5.098	0	2.394	13	2.414	168	2	0	107
Rancho, choza	287	0	71	0	176	23	0	0	17
Ruca	0	0	0	0	0	0	0	0	0
Móvil	37	0	15	0	16	0	0	0	6
Otro tipo de vivienda	738	0	0	1	698	4	0	0	35
Rural									
Viviendas Particulares	77.093	593	7.353	127	68.518	217	29	1	255
Viviendas Permanentes	72.329	593	7.009	115	64.205	182	28	1	196
Casa	71.930	587	6.935	114	63.897	182	28	1	186
Departamento	27	1	25	0	0	0	0	0	1
Pieza en casa antigua	372	5	49	1	308	0	0	0	9
Viviendas Semipermanentes	4.594	0	344	11	4.149	34	1	0	55
Mejora, mediagua	3.373	0	310	5	2.996	23	0	0	39
Rancho, choza	889	0	20	6	840	9	0	0	14
Ruca	300	0	0	0	298	2	0	0	0
Móvil	32	0	14	0	15	0	1	0	2
Otro tipo de vivienda	170	0	0	1	164	1	0	0	4

CUADRO 11.8: NUMERO DE HOGARES PARTICULARES, POR COMBUSTIBLE USADO PARA COCINAR, SEGUN REGION , AREA URBANA - RURAL Y TIPO DE VIVIENDA.

REGION, AREA URBANA-RURAL Y TIPO DE VIVIENDA	Total de hogares	COMBUSTIBLE USADO PARA COCINAR							No Cocina
		Gas natural	Gas licuado	Parafina	Leña, aserrín	Carbón	Elec- tricidad	Energía Solar	
10 Región de Los Lagos									
Viviendas Particulares	295.914	7.888	95.588	410	190.216	420	325	2	1.065
Viviendas Permanentes	282.520	7.888	92.686	358	180.131	333	318	2	804
Casa	271.553	7.200	83.640	341	179.183	320	182	2	685
Departamento	8.390	555	7.670	0	0	0	126	0	39
Pieza en casa antigua	2.577	133	1.376	17	948	13	10	0	80
Viviendas Semipermanentes	12.157	0	2.902	50	8.883	83	7	0	232
Mejora, mediagua	11.329	0	2.803	47	8.213	73	7	0	186
Rancho, choza	705	0	39	3	625	10	0	0	28
Ruca	9	0	0	0	9	0	0	0	0
Móvil	114	0	60	0	36	0	0	0	18
Otro tipo de vivienda	1.237	0	0	2	1.202	4	0	0	29
Urbana									
Viviendas Particulares	200.705	7.209	87.750	313	104.044	295	291	2	801
Viviendas Permanentes	191.922	7.209	85.124	271	98.157	224	284	2	651
Casa	181.535	6.529	76.285	255	97.555	211	153	2	545
Departamento	8.239	551	7.528	0	0	0	122	0	38
Pieza en casa antigua	2.148	129	1.311	16	602	13	9	0	68
Viviendas Semipermanentes	7.843	0	2.626	40	4.975	68	7	0	127
Mejora, mediagua	7.668	0	2.566	38	4.879	61	7	0	117
Rancho, choza	136	0	30	2	89	7	0	0	8
Ruca	0	0	0	0	0	0	0	0	0
Móvil	39	0	30	0	7	0	0	0	2
Otro tipo de vivienda	940	0	0	2	912	3	0	0	23
Rural									
Viviendas Particulares	95.209	679	7.838	97	86.172	125	34	0	264
Viviendas Permanentes	90.598	679	7.562	87	81.974	109	34	0	153
Casa	90.018	671	7.355	86	81.628	109	29	0	140
Departamento	151	4	142	0	0	0	4	0	1
Pieza en casa antigua	429	4	65	1	346	0	1	0	12
Viviendas Semipermanentes	4.314	0	276	10	3.908	15	0	0	105
Mejora, mediagua	3.661	0	237	9	3.334	12	0	0	69
Rancho, choza	569	0	9	1	536	3	0	0	20
Ruca	9	0	0	0	9	0	0	0	0
Móvil	75	0	30	0	29	0	0	0	16
Otro tipo de vivienda	297	0	0	0	290	1	0	0	6

CUADRO 11.8: NUMERO DE HOGARES PARTICULARES, POR COMBUSTIBLE USADO PARA COCINAR, SEGUN REGION , AREA URBANA - RURAL Y TIPO DE VIVIENDA.

REGION, AREA URBANA-RURAL Y TIPO DE VIVIENDA	Total de hogares	COMBUSTIBLE USADO PARA COCINAR							No Cocina
		Gas natural	Gas licuado	Parafina	Leña, aserrín	Carbón	Elec- tricidad	Energía Solar	
11 Región de Aisén del General Carlos Ibáñez del Campo									
Viviendas Particulares	25.693	402	6.722	16	18.462	15	16	0	60
Viviendas Permanentes	24.511	402	6.627	13	17.390	14	15	0	50
Casa	23.959	378	6.267	12	17.233	14	13	0	42
Departamento	314	19	291	0	0	0	2	0	2
Pieza en casa antigua	238	5	69	1	157	0	0	0	6
Viviendas Semipermanentes	1.082	0	95	3	975	1	1	0	7
Mejora, mediagua	901	0	88	3	802	1	1	0	6
Rancho, choza	169	0	4	0	164	0	0	0	1
Ruca	0	0	0	0	0	0	0	0	0
Móvil	12	0	3	0	9	0	0	0	0
Otro tipo de vivienda	100	0	0	0	97	0	0	0	3
Urbana									
Viviendas Particulares	19.962	386	6.282	15	13.210	9	13	0	47
Viviendas Permanentes	19.211	386	6.203	12	12.552	8	12	0	38
Casa	18.700	362	5.860	11	12.416	8	10	0	33
Departamento	302	19	281	0	0	0	2	0	0
Pieza en casa antigua	209	5	62	1	136	0	0	0	5
Viviendas Semipermanentes	674	0	79	3	584	1	1	0	6
Mejora, mediagua	655	0	78	3	566	1	1	0	6
Rancho, choza	17	0	0	0	17	0	0	0	0
Ruca	0	0	0	0	0	0	0	0	0
Móvil	2	0	1	0	1	0	0	0	0
Otro tipo de vivienda	77	0	0	0	74	0	0	0	3
Rural									
Viviendas Particulares	5.731	16	440	1	5.252	6	3	0	13
Viviendas Permanentes	5.300	16	424	1	4.838	6	3	0	12
Casa	5.259	16	407	1	4.817	6	3	0	9
Departamento	12	0	10	0	0	0	0	0	2
Pieza en casa antigua	29	0	7	0	21	0	0	0	1
Viviendas Semipermanentes	408	0	16	0	391	0	0	0	1
Mejora, mediagua	246	0	10	0	236	0	0	0	0
Rancho, choza	152	0	4	0	147	0	0	0	1
Ruca	0	0	0	0	0	0	0	0	0
Móvil	10	0	2	0	8	0	0	0	0
Otro tipo de vivienda	23	0	0	0	23	0	0	0	0

CUADRO 11.8: NUMERO DE HOGARES PARTICULARES, POR COMBUSTIBLE USADO PARA COCINAR, SEGUN REGION , AREA URBANA - RURAL Y TIPO DE VIVIENDA.

REGION, AREA URBANA-RURAL Y TIPO DE VIVIENDA	Total de hogares	COMBUSTIBLE USADO PARA COCINAR							No Cocina
		Gas natural	Gas licuado	Parafina	Leña, aserrín	Carbón	Elec- tricidad	Energía Solar	
12 Región de Magallanes y de la Antártica Chilena									
Viviendas Particulares	43.216	40.350	864	4	1.900	4	22	0	72
Viviendas Permanentes	42.612	40.350	819	4	1.354	3	22	0	60
Casa	41.362	39.129	811	4	1.340	3	20	0	55
Departamento	1.080	1.069	7	0	0	0	2	0	2
Pieza en casa antigua	170	152	1	0	14	0	0	0	3
Viviendas Semipermanentes	503	0	45	0	446	1	0	0	11
Mejora, mediagua	375	0	8	0	357	1	0	0	9
Rancho, choza	86	0	7	0	79	0	0	0	0
Ruca	0	0	0	0	0	0	0	0	0
Móvil	42	0	30	0	10	0	0	0	2
Otro tipo de vivienda	101	0	0	0	100	0	0	0	1
Urbana									
Viviendas Particulares	40.706	39.419	542	3	685	2	10	0	45
Viviendas Permanentes	40.316	39.419	536	3	306	2	10	0	40
Casa	39.083	38.203	531	3	301	2	8	0	35
Departamento	1.077	1.069	4	0	0	0	2	0	2
Pieza en casa antigua	156	147	1	0	5	0	0	0	3
Viviendas Semipermanentes	310	0	6	0	300	0	0	0	4
Mejora, mediagua	293	0	5	0	285	0	0	0	3
Rancho, choza	13	0	0	0	13	0	0	0	0
Ruca	0	0	0	0	0	0	0	0	0
Móvil	4	0	1	0	2	0	0	0	1
Otro tipo de vivienda	80	0	0	0	79	0	0	0	1
Rural									
Viviendas Particulares	2.510	931	322	1	1.215	2	12	0	27
Viviendas Permanentes	2.296	931	283	1	1.048	1	12	0	20
Casa	2.279	926	280	1	1.039	1	12	0	20
Departamento	3	0	3	0	0	0	0	0	0
Pieza en casa antigua	14	5	0	0	9	0	0	0	0
Viviendas Semipermanentes	193	0	39	0	146	1	0	0	7
Mejora, mediagua	82	0	3	0	72	1	0	0	6
Rancho, choza	73	0	7	0	66	0	0	0	0
Ruca	0	0	0	0	0	0	0	0	0
Móvil	38	0	29	0	8	0	0	0	1
Otro tipo de vivienda	21	0	0	0	21	0	0	0	0

CUADRO 11.8: NUMERO DE HOGARES PARTICULARES, POR COMBUSTIBLE USADO PARA COCINAR, SEGUN REGION , AREA URBANA - RURAL Y TIPO DE VIVIENDA.

REGION, AREA URBANA-RURAL Y TIPO DE VIVIENDA	Total de hogares	COMBUSTIBLE USADO PARA COCINAR							No Cocina
		Gas natural	Gas licuado	Parafina	Leña, aserrín	Carbón	Elec- tricidad	Energía Solar	
13 Región Metropolitana de Santiago									
Viviendas Particulares	1.656.558	219.964	1.411.186	2.098	10.833	102	4.371	11	7.993
Viviendas Permanentes	1.600.849	219.964	1.364.292	1.632	4.119	68	4.291	11	6.472
Casa	1.255.576	102.159	1.142.492	1.434	3.929	62	1.184	11	4.305
Departamento	317.464	116.946	196.583	0	0	0	3.032	0	903
Pieza en casa antigua	27.809	859	25.217	198	190	6	75	0	1.264
Viviendas Semipermanentes	50.519	0	46.894	449	1.830	31	80	0	1.235
Mejora, mediagua	48.860	0	45.896	399	1.378	23	74	0	1.090
Rancho, choza	1.375	0	843	43	391	8	6	0	84
Ruca	0	0	0	0	0	0	0	0	0
Móvil	284	0	155	7	61	0	0	0	61
Otro tipo de vivienda	5.190	0	0	17	4.884	3	0	0	286
Urbana									
Viviendas Particulares	1.609.224	218.964	1.368.237	2.071	7.854	96	4.312	10	7.680
Viviendas Permanentes	1.557.663	218.964	1.324.573	1.615	1.942	65	4.233	10	6.261
Casa	1.213.035	101.180	1.103.307	1.417	1.812	59	1.129	10	4.121
Departamento	317.446	116.946	196.567	0	0	0	3.030	0	903
Pieza en casa antigua	27.182	838	24.699	198	130	6	74	0	1.237
Viviendas Semipermanentes	46.518	0	43.664	439	1.163	28	79	0	1.145
Mejora, mediagua	45.306	0	42.890	392	913	21	73	0	1.017
Rancho, choza	1.000	0	670	41	202	7	6	0	74
Ruca	0	0	0	0	0	0	0	0	0
Móvil	212	0	104	6	48	0	0	0	54
Otro tipo de vivienda	5.043	0	0	17	4.749	3	0	0	274
Rural									
Viviendas Particulares	47.334	1.000	42.949	27	2.979	6	59	1	313
Viviendas Permanentes	43.186	1.000	39.719	17	2.177	3	58	1	211
Casa	42.541	979	39.185	17	2.117	3	55	1	184
Departamento	18	0	16	0	0	0	2	0	0
Pieza en casa antigua	627	21	518	0	60	0	1	0	27
Viviendas Semipermanentes	4.001	0	3.230	10	667	3	1	0	90
Mejora, mediagua	3.554	0	3.006	7	465	2	1	0	73
Rancho, choza	375	0	173	2	189	1	0	0	10
Ruca	0	0	0	0	0	0	0	0	0
Móvil	72	0	51	1	13	0	0	0	7
Otro tipo de vivienda	147	0	0	0	135	0	0	0	12

CUADRO 11.9: NUMERO DE HOGARES PARTICULARES, POR NUMERO DE PERSONAS EN EL HOGAR, SEGUN AREA URBANA-RURAL Y NUMERO DE PIEZAS SOLAMENTE PARA DORMIR EN EL HOGAR.

AREA URBANA-RURAL Y NUMERO DE PIEZAS SOLAMENTE PARA DORMIR	Total de hogares	NUMERO DE PERSONAS EN EL HOGAR				
		Total de personas	1 Persona	2 Personas	3 Personas	4 Personas
TOTAL PAIS						
Urbana y Rural	4.141.427	14.800.126	473.743	1.454.918	2.702.676	3.809.256
0 pieza	27.773	67.238	10.164	11.594	17.190	14.668
1 pieza	919.123	2.176.996	290.384	545.624	549.726	436.960
2 piezas	1.579.780	5.436.523	102.077	619.948	1.353.303	1.632.528
3 piezas	1.130.259	4.735.956	41.867	201.950	629.445	1.399.084
4 piezas	325.149	1.610.599	9.235	42.896	100.296	251.564
5 piezas	82.904	464.365	2.468	9.702	20.007	39.204
6 piezas	22.193	134.433	885	2.824	5.130	8.592
7 piezas	6.432	39.813	395	1.086	1.611	2.504
8 piezas	2.146	13.317	192	408	609	832
9 piezas	668	4.043	69	166	204	264
10 piezas o más	1.061	5.670	184	314	414	440
Ignorado	43.939	111.173	15.823	18.406	24.741	22.616
Urbana	3.587.301	12.841.113	399.657	1.265.012	2.343.558	3.322.080
0 pieza	23.204	57.132	8.039	10.020	14.766	12.696
1 pieza	778.446	1.832.041	245.531	476.188	456.702	359.720
2 piezas	1.373.436	4.710.963	86.419	547.816	1.191.552	1.409.892
3 piezas	993.926	4.167.677	35.140	170.174	554.424	1.257.676
4 piezas	280.765	1.401.022	7.253	33.540	82.164	218.744
5 piezas	70.980	404.121	1.801	7.198	15.630	32.600
6 piezas	18.342	113.881	620	1.994	3.801	6.844
7 piezas	5.170	33.256	295	746	1.182	1.812
8 piezas	1.766	11.450	144	284	450	656
9 piezas	563	3.514	50	132	159	228
10 piezas o más	909	5.029	155	262	327	356
Ignorado	39.794	101.027	14.210	16.658	22.401	20.856
Rural	554.126	1.959.013	74.086	189.906	359.118	487.176
0 pieza	4.569	10.106	2.125	1.574	2.424	1.972
1 pieza	140.677	344.955	44.853	69.436	93.024	77.240
2 piezas	206.344	725.560	15.658	72.132	161.751	222.636
3 piezas	136.333	568.279	6.727	31.776	75.021	141.408
4 piezas	44.384	209.577	1.982	9.356	18.132	32.820
5 piezas	11.924	60.244	667	2.504	4.377	6.604
6 piezas	3.851	20.552	265	830	1.329	1.748
7 piezas	1.262	6.557	100	340	429	692
8 piezas	380	1.867	48	124	159	176
9 piezas	105	529	19	34	45	36
10 piezas o más	152	641	29	52	87	84
Ignorado	4.145	10.146	1.613	1.748	2.340	1.760

CUADRO 11.9: NUMERO DE HOGARES PARTICULARES, POR NUMERO DE PERSONAS EN EL HOGAR, SEGUN AREA URBANA-RURAL Y NUMERO DE PIEZAS SOLAMENTE PARA DORMIR EN EL HOGAR.

NUMERO DE PERSONAS EN EL HOGAR					
5 Personas	6 Personas	7 Personas	8 Personas	9 Personas	10 Personas o más
2.909.400	1.739.370	799.806	417.848	217.062	276.047
7.615	3.384	1.253	640	216	514
204.335	90.216	30.023	13.368	6.381	9.979
964.100	453.720	167.132	73.960	33.102	36.653
1.185.585	693.648	301.889	144.736	68.301	69.451
437.250	344.160	189.210	108.096	58.203	69.689
78.300	114.516	75.831	49.872	29.763	44.702
14.045	23.766	24.465	18.088	12.933	23.705
3.325	5.034	5.096	5.480	4.599	10.683
1.090	1.338	1.127	1.384	1.485	4.852
255	360	238	336	513	1.638
445	522	280	240	432	2.399
13.055	8.706	3.262	1.648	1.134	1.782
2.539.800	1.506.690	688.114	356.744	184.158	235.300
6.465	2.922	1.071	568	180	405
169.665	75.162	24.717	10.896	5.283	8.177
825.810	385.710	141.911	62.848	28.143	30.862
1.050.015	603.078	258.573	122.488	57.681	58.428
392.135	302.688	164.143	92.624	48.771	58.960
68.170	102.804	67.543	43.696	25.794	38.885
11.500	20.382	21.385	15.704	11.061	20.590
2.580	4.068	4.382	4.776	4.014	9.401
865	1.122	987	1.224	1.359	4.359
205	324	203	296	468	1.449
380	480	231	208	387	2.243
12.010	7.950	2.968	1.416	1.017	1.541
369.600	232.680	111.692	61.104	32.904	40.747
1.150	462	182	72	36	109
34.670	15.054	5.306	2.472	1.098	1.802
138.290	68.010	25.221	11.112	4.959	5.791
135.570	90.570	43.316	22.248	10.620	11.023
45.115	41.472	25.067	15.472	9.432	10.729
10.130	11.712	8.288	6.176	3.969	5.817
2.545	3.384	3.080	2.384	1.872	3.115
745	966	714	704	585	1.282
225	216	140	160	126	493
50	36	35	40	45	189
65	42	49	32	45	156
1.045	756	294	232	117	241

CUADRO 11.10: NUMERO DE HOGARES PARTICULARES, POR EQUIPAMIENTO DEL HOGAR, SEGUN REGION, AREA URBANA-RURAL Y TIPO DE VIVIENDA.

REGION, AREA URBANA-RURAL Y TIPO DE VIVIENDA	Total de hogares	EQUIPAMIENTO DEL HOGAR					
		Televisor blanco/ negro	Televisor color	Video grabador, pasapeliculas	Conexión Tv Cable/ Satélite	Minicom- ponente y/o equipo de alta fidelidad	Lavadora
TOTAL PAIS							
Viviendas Particulares	4.141.427	617.537	3.604.596	1.477.876	990.174	2.748.437	3.262.005
Viviendas Permanentes	3.975.383	588.049	3.516.643	1.462.704	982.736	2.690.964	3.194.159
Casa	3.441.856	533.895	3.021.123	1.216.726	799.419	2.289.090	2.773.329
Departamento	474.199	43.561	452.320	236.325	175.671	373.409	392.191
Pieza en casa antigua	59.328	10.593	43.200	9.653	7.646	28.465	28.639
Viviendas Semipermanentes	152.530	29.488	87.953	15.172	7.438	57.473	67.846
Mejora, mediagua	138.075	27.356	85.026	14.828	7.438	55.657	65.735
Rancho, choza	12.470	2.074	2.765	296	0	1.701	2.111
Ruca	350	0	0	0	0	0	0
Móvil	1.635	58	162	48	0	115	0
Otro tipo de vivienda	13.514	0	0	0	0	0	0
Urbana							
Viviendas Particulares	3.587.301	486.613	3.256.105	1.407.541	967.127	2.511.866	2.938.826
Viviendas Permanentes	3.465.670	465.239	3.182.618	1.393.817	959.914	2.463.833	2.882.334
Casa	2.939.199	412.816	2.690.873	1.148.452	776.779	2.064.430	2.464.607
Departamento	473.739	43.501	451.984	236.183	175.598	373.139	391.949
Pieza en casa antigua	52.732	8.922	39.761	9.182	7.537	26.264	25.778
Viviendas Semipermanentes	109.782	21.374	73.487	13.724	7.213	48.033	56.492
Mejora, mediagua	104.270	20.363	71.814	13.487	7.213	47.042	55.291
Rancho, choza	4.490	980	1.577	205	0	921	1.201
Ruca	0	0	0	0	0	0	0
Móvil	1.022	31	96	32	0	70	0
Otro tipo de vivienda	11.849	0	0	0	0	0	0
Rural							
Viviendas Particulares	554.126	130.924	348.491	70.335	23.047	236.571	323.179
Viviendas Permanentes	509.713	122.810	334.025	68.887	22.822	227.131	311.825
Casa	502.657	121.079	330.250	68.274	22.640	224.660	308.722
Departamento	460	60	336	142	73	270	242
Pieza en casa antigua	6.596	1.671	3.439	471	109	2.201	2.861
Viviendas Semipermanentes	42.748	8.114	14.466	1.448	225	9.440	11.354
Mejora, mediagua	33.805	6.993	13.212	1.341	225	8.615	10.444
Rancho, choza	7.980	1.094	1.188	91	0	780	910
Ruca	350	0	0	0	0	0	0
Móvil	613	27	66	16	0	45	0
Otro tipo de vivienda	1.665	0	0	0	0	0	0

CUADRO 11.10: NUMERO DE HOGARES PARTICULARES, POR EQUIPAMIENTO DEL HOGAR, SEGUN REGION, AREA URBANA-RURAL Y TIPO DE VIVIENDA.

Secadora o Centrifuga	Refrige- rador	Congelador	Horno microonda	EQUIPAMIENTO DEL HOGAR						Sin equipamiento
				Lava- vajillas	Calefont	Teléfono celular	Teléfono red fija	Compu- tador	Conexión a Internet	
1.715.077	3.401.577	355.924	1.240.842	134.726	2.380.771	2.113.737	2.134.250	851.053	421.949	214.575
1.679.997	3.334.192	355.924	1.233.031	134.726	2.367.058	2.070.923	2.117.526	848.846	421.487	166.799
1.463.022	2.863.626	298.533	995.598	106.032	1.970.374	1.748.979	1.769.198	682.333	322.975	154.523
200.928	439.183	57.391	231.674	28.694	381.406	298.141	337.898	163.843	97.774	6.427
16.047	31.383	0	5.759	0	15.278	23.803	10.430	2.670	738	5.849
35.080	67.385	0	7.811	0	13.713	42.814	16.724	2.207	462	34.262
35.080	65.237	0	7.649	0	13.455	40.689	16.412	2.207	462	25.677
0	2.148	0	140	0	258	1.523	312	0	0	7.271
0	0	0	0	0	0	12	0	0	0	338
0	0	0	22	0	0	590	0	0	0	976
0	0	0	0	0	0	0	0	0	0	13.514
1.544.198	3.071.541	321.576	1.192.592	120.373	2.268.025	1.886.524	2.083.934	823.098	411.959	120.494
1.513.888	3.015.475	321.576	1.185.293	120.373	2.255.202	1.852.422	2.067.693	821.019	411.517	93.100
1.298.611	2.548.183	264.222	948.204	91.690	1.859.476	1.532.786	1.719.817	654.677	313.055	82.365
200.802	438.891	57.354	231.585	28.683	381.121	297.879	337.727	163.758	97.741	6.404
14.475	28.401	0	5.504	0	14.605	21.757	10.149	2.584	721	4.331
30.310	56.066	0	7.299	0	12.823	34.102	16.241	2.079	442	15.545
30.310	54.887	0	7.180	0	12.617	32.992	15.959	2.079	442	13.090
0	1.179	0	108	0	206	725	282	0	0	1.852
0	0	0	0	0	0	0	0	0	0	0
0	0	0	11	0	0	385	0	0	0	603
0	0	0	0	0	0	0	0	0	0	11.849
170.879	330.036	34.348	48.250	14.353	112.746	227.213	50.316	27.955	9.990	94.081
166.109	318.717	34.348	47.738	14.353	111.856	218.501	49.833	27.827	9.970	73.699
164.411	315.443	34.311	47.394	14.342	110.898	216.193	49.381	27.656	9.920	72.158
126	292	37	89	11	285	262	171	85	33	23
1.572	2.982	0	255	0	673	2.046	281	86	17	1.518
4.770	11.319	0	512	0	890	8.712	483	128	20	18.717
4.770	10.350	0	469	0	838	7.697	453	128	20	12.587
0	969	0	32	0	52	798	30	0	0	5.419
0	0	0	0	0	0	12	0	0	0	338
0	0	0	11	0	0	205	0	0	0	373
0	0	0	0	0	0	0	0	0	0	1.665

CUADRO 11.10: NUMERO DE HOGARES PARTICULARES, POR EQUIPAMIENTO DEL HOGAR, SEGUN REGION, AREA URBANA-RURAL Y TIPO DE VIVIENDA.

REGION, AREA URBANA-RURAL Y TIPO DE VIVIENDA	Total de hogares	EQUIPAMIENTO DEL HOGAR					Lavadora
		Televisor blanco/ negro	Televisor color	Video grabador, pasapeliculas	Conexión Tv Cable/ Satélite	Minicom- ponente y/o equipo de alta fidelidad	
01 Región de Tarapacá							
Viviendas Particulares	111.873	9.728	99.507	38.670	47.770	72.966	81.708
Viviendas Permanentes	103.471	8.793	94.700	37.882	47.202	70.235	78.637
Casa	89.844	8.058	82.053	31.549	39.606	59.965	68.217
Departamento	11.186	489	10.887	5.982	6.823	9.192	9.613
Pieza en casa antigua	2.441	246	1.760	351	773	1.078	807
Viviendas Semipermanentes	7.706	935	4.807	788	568	2.731	3.071
Mejora, mediagua	6.574	838	4.606	758	568	2.630	2.974
Rancho, choza	1.004	93	184	24	0	93	97
Ruca	0	0	0	0	0	0	0
Móvil	128	4	17	6	0	8	0
Otro tipo de vivienda	696	0	0	0	0	0	0
Urbana							
Viviendas Particulares	105.643	8.685	96.416	37.833	47.421	71.054	79.937
Viviendas Permanentes	99.428	8.009	92.263	37.150	46.882	68.654	77.144
Casa	85.966	7.309	79.693	30.834	39.292	58.423	66.757
Departamento	11.183	489	10.887	5.982	6.823	9.192	9.613
Pieza en casa antigua	2.279	211	1.683	334	767	1.039	774
Viviendas Semipermanentes	5.606	676	4.153	683	539	2.400	2.793
Mejora, mediagua	5.253	637	4.046	669	539	2.349	2.736
Rancho, choza	250	35	95	9	0	46	57
Ruca	0	0	0	0	0	0	0
Móvil	103	4	12	5	0	5	0
Otro tipo de vivienda	609	0	0	0	0	0	0
Rural							
Viviendas Particulares	6.230	1.043	3.091	837	349	1.912	1.771
Viviendas Permanentes	4.043	784	2.437	732	320	1.581	1.493
Casa	3.878	749	2.360	715	314	1.542	1.460
Departamento	3	0	0	0	0	0	0
Pieza en casa antigua	162	35	77	17	6	39	33
Viviendas Semipermanentes	2.100	259	654	105	29	331	278
Mejora, mediagua	1.321	201	560	89	29	281	236
Rancho, choza	754	58	89	15	0	47	40
Ruca	0	0	0	0	0	0	0
Móvil	25	0	5	1	0	3	0
Otro tipo de vivienda	87	0	0	0	0	0	0

CUADRO 11.10: NUMERO DE HOGARES PARTICULARES, POR EQUIPAMIENTO DEL HOGAR, SEGUN REGION, AREA URBANA-RURAL Y TIPO DE VIVIENDA.

EQUIPAMIENTO DEL HOGAR										
Secadora o Centrifuga	Refrige- rador	Congelador	Horno microonda	Lava- vajillas	Calefont	Teléfono celular	Teléfono red fija	Compu- tador	Conexión a Internet	Sin equipamiento
20.579	90.320	7.112	27.690	3.090	42.922	61.792	50.676	22.226	9.877	6.725
19.922	86.726	7.112	27.362	3.090	42.753	59.026	50.112	22.127	9.858	4.239
16.882	75.088	6.044	22.085	2.691	33.406	49.567	43.093	17.730	7.723	3.765
2.839	10.571	1.068	5.110	399	9.151	8.368	6.766	4.277	2.106	143
201	1.067	0	167	0	196	1.091	253	120	29	331
657	3.594	0	328	0	169	2.766	564	99	19	1.790
657	3.441	0	320	0	162	2.629	552	99	19	1.028
0	153	0	6	0	7	93	12	0	0	681
0	0	0	0	0	0	0	0	0	0	0
0	0	0	2	0	0	44	0	0	0	81
0	0	0	0	0	0	0	0	0	0	696
20.251	87.826	6.892	27.301	3.000	42.347	60.546	50.199	21.958	9.802	4.645
19.623	84.734	6.892	26.988	3.000	42.191	57.999	49.651	21.867	9.783	3.374
16.587	73.158	5.824	21.713	2.601	32.849	48.564	42.639	17.471	7.648	2.948
2.839	10.571	1.068	5.110	399	9.151	8.368	6.766	4.277	2.106	140
197	1.005	0	165	0	191	1.067	246	119	29	286
628	3.092	0	313	0	156	2.547	548	91	19	662
628	3.013	0	306	0	152	2.458	537	91	19	492
0	79	0	5	0	4	50	11	0	0	106
0	0	0	0	0	0	0	0	0	0	0
0	0	0	2	0	0	39	0	0	0	64
0	0	0	0	0	0	0	0	0	0	609
328	2.494	220	389	90	575	1.246	477	268	75	2.080
299	1.992	220	374	90	562	1.027	461	260	75	865
295	1.930	220	372	90	557	1.003	454	259	75	817
0	0	0	0	0	0	0	0	0	0	3
4	62	0	2	0	5	24	7	1	0	45
29	502	0	15	0	13	219	16	8	0	1.128
29	428	0	14	0	10	171	15	8	0	536
0	74	0	1	0	3	43	1	0	0	575
0	0	0	0	0	0	0	0	0	0	0
0	0	0	0	0	0	5	0	0	0	17
0	0	0	0	0	0	0	0	0	0	87

CUADRO 11.10: NUMERO DE HOGARES PARTICULARES, POR EQUIPAMIENTO DEL HOGAR, SEGUN REGION, AREA URBANA-RURAL Y TIPO DE VIVIENDA.

REGION, AREA URBANA-RURAL Y TIPO DE VIVIENDA	Total de hogares	EQUIPAMIENTO DEL HOGAR					Lavadora
		Televisor blanco/ negro	Televisor color	Video grabador, pasapeliculas	Conexión Tv Cable/ Satélite	Minicom- ponente y/o equipo de alta fidelidad	
02 Región de Antofagasta							
Viviendas Particulares	124.107	10.682	113.281	53.375	52.942	89.440	98.612
Viviendas Permanentes	120.774	10.356	111.725	53.070	52.627	88.511	97.508
Casa	108.193	9.634	99.905	46.199	46.439	78.666	87.686
Departamento	10.457	525	10.145	6.444	5.668	8.803	8.952
Pieza en casa antigua	2.124	197	1.675	427	520	1.042	870
Viviendas Semipermanentes	2.622	326	1.556	305	315	929	1.104
Mejora, mediagua	2.147	277	1.440	283	315	864	1.038
Rancho, choza	324	45	102	20	0	58	66
Ruca	0	0	0	0	0	0	0
Móvil	151	4	14	2	0	7	0
Otro tipo de vivienda	711	0	0	0	0	0	0
Urbana							
Viviendas Particulares	121.815	10.342	112.099	53.030	52.773	88.736	97.771
Viviendas Permanentes	118.966	10.071	110.678	52.755	52.465	87.878	96.735
Casa	106.423	9.355	98.875	45.888	46.277	78.043	86.925
Departamento	10.455	524	10.143	6.444	5.668	8.802	8.950
Pieza en casa antigua	2.088	192	1.660	423	520	1.033	860
Viviendas Semipermanentes	2.170	271	1.421	275	308	858	1.036
Mejora, mediagua	1.875	236	1.332	260	308	806	978
Rancho, choza	196	34	85	15	0	49	58
Ruca	0	0	0	0	0	0	0
Móvil	99	1	4	0	0	3	0
Otro tipo de vivienda	679	0	0	0	0	0	0
Rural							
Viviendas Particulares	2.292	340	1.182	345	169	704	841
Viviendas Permanentes	1.808	285	1.047	315	162	633	773
Casa	1.770	279	1.030	311	162	623	761
Departamento	2	1	2	0	0	1	2
Pieza en casa antigua	36	5	15	4	0	9	10
Viviendas Semipermanentes	452	55	135	30	7	71	68
Mejora, mediagua	272	41	108	23	7	58	60
Rancho, choza	128	11	17	5	0	9	8
Ruca	0	0	0	0	0	0	0
Móvil	52	3	10	2	0	4	0
Otro tipo de vivienda	32	0	0	0	0	0	0

CUADRO 11.10: NUMERO DE HOGARES PARTICULARES, POR EQUIPAMIENTO DEL HOGAR, SEGUN REGION, AREA URBANA-RURAL Y TIPO DE VIVIENDA.

EQUIPAMIENTO DEL HOGAR										
Secadora o Centrífuga	Refrigerador	Congelador	Horno microonda	Lava-vajillas	Calefont	Teléfono celular	Teléfono red fija	Computador	Conexión a Internet	Sin equipamiento
24.121	103.956	9.483	42.458	4.224	73.574	75.674	68.519	34.901	15.240	6.261
23.971	102.794	9.483	42.275	4.224	73.260	74.701	68.138	34.853	15.227	4.905
21.237	91.914	8.440	36.580	3.322	63.349	65.297	60.591	29.289	12.327	4.536
2.592	9.850	1.043	5.500	902	9.244	8.312	7.257	5.446	2.864	173
142	1.030	0	195	0	667	1.092	290	118	36	196
150	1.162	0	183	0	314	973	381	48	13	645
150	1.093	0	173	0	305	827	365	48	13	399
0	69	0	6	0	9	89	16	0	0	159
0	0	0	0	0	0	0	0	0	0	0
0	0	0	4	0	0	57	0	0	0	87
0	0	0	0	0	0	0	0	0	0	711
24.011	103.157	9.372	42.301	4.189	73.182	74.920	68.335	34.788	15.207	5.558
23.868	102.075	9.372	42.126	4.189	72.879	74.058	67.967	34.741	15.194	4.454
21.137	91.205	8.329	36.432	3.287	62.971	64.664	60.421	29.177	12.294	4.096
2.591	9.849	1.043	5.499	902	9.242	8.311	7.256	5.446	2.864	173
140	1.021	0	195	0	666	1.083	290	118	36	185
143	1.082	0	175	0	303	862	368	47	13	425
143	1.022	0	169	0	295	760	353	47	13	294
0	60	0	6	0	8	70	15	0	0	66
0	0	0	0	0	0	0	0	0	0	0
0	0	0	0	0	0	32	0	0	0	65
0	0	0	0	0	0	0	0	0	0	679
110	799	111	157	35	392	754	184	113	33	703
103	719	111	149	35	381	643	171	112	33	451
100	709	111	148	35	378	633	170	112	33	440
1	1	0	1	0	2	1	1	0	0	0
2	9	0	0	0	1	9	0	0	0	11
7	80	0	8	0	11	111	13	1	0	220
7	71	0	4	0	10	67	12	1	0	105
0	9	0	0	0	1	19	1	0	0	93
0	0	0	0	0	0	0	0	0	0	0
0	0	0	4	0	0	25	0	0	0	22
0	0	0	0	0	0	0	0	0	0	32

CUADRO 11.10: NUMERO DE HOGARES PARTICULARES, POR EQUIPAMIENTO DEL HOGAR, SEGUN REGION, AREA URBANA-RURAL Y TIPO DE VIVIENDA.

REGION, AREA URBANA-RURAL Y TIPO DE VIVIENDA	Total de hogares	EQUIPAMIENTO DEL HOGAR					
		Televisor blanco/ negro	Televisor color	Video grabador, pasapelículas	Conexión Tv Cable/ Satélite	Minicom- ponente y/o equipo de alta fidelidad	Lavadora
03 Región de Atacama							
Viviendas Particulares	68.684	9.535	59.796	20.835	11.440	44.158	50.822
Viviendas Permanentes	64.870	8.945	58.148	20.624	11.393	43.188	49.673
Casa	62.257	8.658	55.889	19.758	10.829	41.509	48.052
Departamento	1.750	120	1.658	756	506	1.305	1.224
Pieza en casa antigua	863	167	601	110	58	374	397
Viviendas Semipermanentes	3.478	590	1.648	211	47	970	1.149
Mejora, mediagua	2.694	513	1.507	192	47	888	1.058
Rancho, choza	667	76	131	15	0	77	91
Ruca	0	0	0	0	0	0	0
Móvil	117	1	10	4	0	5	0
Otro tipo de vivienda	336	0	0	0	0	0	0
Urbana							
Viviendas Particulares	62.770	8.490	56.198	20.057	10.971	41.757	48.058
Viviendas Permanentes	60.307	8.040	54.894	19.885	10.933	40.980	47.125
Casa	57.868	7.793	52.729	19.031	10.381	39.365	45.571
Departamento	1.746	119	1.655	756	505	1.302	1.221
Pieza en casa antigua	693	128	510	98	47	313	333
Viviendas Semipermanentes	2.176	450	1.304	172	38	777	933
Mejora, mediagua	1.900	406	1.211	157	38	723	872
Rancho, choza	205	44	87	12	0	50	61
Ruca	0	0	0	0	0	0	0
Móvil	71	0	6	3	0	4	0
Otro tipo de vivienda	287	0	0	0	0	0	0
Rural							
Viviendas Particulares	5.914	1.045	3.598	778	469	2.401	2.764
Viviendas Permanentes	4.563	905	3.254	739	460	2.208	2.548
Casa	4.389	865	3.160	727	448	2.144	2.481
Departamento	4	1	3	0	1	3	3
Pieza en casa antigua	170	39	91	12	11	61	64
Viviendas Semipermanentes	1.302	140	344	39	9	193	216
Mejora, mediagua	794	107	296	35	9	165	186
Rancho, choza	462	32	44	3	0	27	30
Ruca	0	0	0	0	0	0	0
Móvil	46	1	4	1	0	1	0
Otro tipo de vivienda	49	0	0	0	0	0	0

CUADRO 11.10: NUMERO DE HOGARES PARTICULARES, POR EQUIPAMIENTO DEL HOGAR, SEGUN REGION, AREA URBANA-RURAL Y TIPO DE VIVIENDA.

Secadora o Centrifuga	EQUIPAMIENTO DEL HOGAR									
	Refrige- rador	Congelador	Horno microonda	Lava- vajillas	Calefont	Teléfono celular	Teléfono red fija	Compu- tador	Conexión a Internet	Sin equipamiento
12.717	53.598	3.431	15.290	1.517	33.847	37.197	24.989	11.464	4.701	4.165
12.566	52.457	3.431	15.204	1.517	33.680	36.291	24.827	11.438	4.696	2.609
12.083	50.560	3.316	14.488	1.472	32.182	34.620	23.993	10.881	4.445	2.468
394	1.476	115	634	45	1.327	1.341	715	514	240	26
89	421	0	82	0	171	330	119	43	11	115
151	1.141	0	86	0	167	906	162	26	5	1.220
151	1.051	0	76	0	157	800	150	26	5	689
0	90	0	9	0	10	75	12	0	0	449
0	0	0	0	0	0	0	0	0	0	0
0	0	0	1	0	0	31	0	0	0	82
0	0	0	0	0	0	0	0	0	0	336
12.270	50.507	3.226	14.785	1.391	32.853	35.749	24.571	11.204	4.632	2.714
12.133	49.615	3.226	14.716	1.391	32.704	34.999	24.421	11.186	4.630	1.980
11.658	47.792	3.111	14.013	1.346	31.223	33.366	23.594	10.632	4.380	1.885
393	1.472	115	630	45	1.324	1.338	714	514	240	26
82	351	0	73	0	157	295	113	40	10	69
137	892	0	69	0	149	750	150	18	2	447
137	839	0	60	0	141	682	139	18	2	326
0	53	0	8	0	8	49	11	0	0	72
0	0	0	0	0	0	0	0	0	0	0
0	0	0	1	0	0	19	0	0	0	49
0	0	0	0	0	0	0	0	0	0	287
447	3.091	205	505	126	994	1.448	418	260	69	1.451
433	2.842	205	488	126	976	1.292	406	252	66	629
425	2.768	205	475	126	959	1.254	399	249	65	583
1	4	0	4	0	3	3	1	0	0	0
7	70	0	9	0	14	35	6	3	1	46
14	249	0	17	0	18	156	12	8	3	773
14	212	0	16	0	16	118	11	8	3	363
0	37	0	1	0	2	26	1	0	0	377
0	0	0	0	0	0	0	0	0	0	0
0	0	0	0	0	0	12	0	0	0	33
0	0	0	0	0	0	0	0	0	0	49

CUADRO 11.10: NUMERO DE HOGARES PARTICULARES, POR EQUIPAMIENTO DEL HOGAR, SEGUN REGION, AREA URBANA-RURAL Y TIPO DE VIVIENDA.

REGION, AREA URBANA-RURAL Y TIPO DE VIVIENDA	Total de hogares	EQUIPAMIENTO DEL HOGAR					
		Televisor blanco/ negro	Televisor color	Video grabador, pasapeliculas	Conexión Tv Cable/ Satélite	Minicom- ponente y/o equipo de alta fidelidad	Lavadora
04 Región de Coquimbo							
Viviendas Particulares	166.902	27.832	136.317	45.720	23.675	99.059	115.760
Viviendas Permanentes	157.631	26.336	133.237	45.352	23.570	97.110	113.737
Casa	153.220	25.733	129.377	43.795	22.404	94.238	110.785
Departamento	3.118	308	2.941	1.401	1.097	2.357	2.381
Pieza en casa antigua	1.493	295	919	156	69	515	571
Viviendas Semipermanentes	8.441	1.496	3.080	368	105	1.949	2.023
Mejora, mediagua	7.322	1.415	2.966	361	105	1.879	1.952
Rancho, choza	970	80	108	6	0	65	71
Ruca	0	0	0	0	0	0	0
Móvil	149	1	6	1	0	5	0
Otro tipo de vivienda	630	0	0	0	0	0	0
Urbana							
Viviendas Particulares	128.612	19.690	114.736	41.564	22.248	84.666	98.480
Viviendas Permanentes	125.059	19.062	113.105	41.355	22.169	83.731	97.395
Casa	120.989	18.582	109.471	39.826	21.008	80.992	94.586
Departamento	3.104	304	2.933	1.397	1.097	2.352	2.377
Pieza en casa antigua	966	176	701	132	64	387	432
Viviendas Semipermanentes	3.065	628	1.631	209	79	935	1.085
Mejora, mediagua	2.823	600	1.576	204	79	899	1.058
Rancho, choza	178	27	50	4	0	32	27
Ruca	0	0	0	0	0	0	0
Móvil	64	1	5	1	0	4	0
Otro tipo de vivienda	488	0	0	0	0	0	0
Rural							
Viviendas Particulares	38.290	8.142	21.581	4.156	1.427	14.393	17.280
Viviendas Permanentes	32.772	7.274	20.132	3.997	1.401	13.379	16.342
Casa	32.231	7.151	19.906	3.969	1.396	13.246	16.199
Departamento	14	4	8	4	0	5	4
Pieza en casa antigua	527	119	218	24	5	128	139
Viviendas Semipermanentes	5.376	868	1.449	159	26	1.014	938
Mejora, mediagua	4.499	815	1.390	157	26	980	894
Rancho, choza	792	53	58	2	0	33	44
Ruca	0	0	0	0	0	0	0
Móvil	85	0	1	0	0	1	0
Otro tipo de vivienda	142	0	0	0	0	0	0

CUADRO 11.10: NUMERO DE HOGARES PARTICULARES, POR EQUIPAMIENTO DEL HOGAR, SEGUN REGION, AREA URBANA-RURAL Y TIPO DE VIVIENDA.

EQUIPAMIENTO DEL HOGAR										
Secadora o Centrifuga	Refrige- rador	Congelador	Horno microonda	Lava- vajillas	Calefont	Teléfono celular	Teléfono red fija	Compu- tador	Conexión a Internet	Sin equipamiento
49.065	123.396	12.528	33.928	3.983	86.827	81.709	56.894	24.029	10.036	14.189
48.503	121.286	12.528	33.788	3.983	86.479	79.816	56.689	23.994	10.027	10.034
47.082	117.890	12.085	32.256	3.807	83.670	77.128	54.987	22.922	9.456	9.684
1.202	2.766	443	1.447	176	2.473	2.202	1.553	1.018	561	50
219	630	0	85	0	336	486	149	54	10	300
562	2.110	0	140	0	348	1.893	205	35	9	3.525
562	2.024	0	132	0	336	1.766	197	35	9	2.689
0	86	0	8	0	12	84	8	0	0	732
0	0	0	0	0	0	0	0	0	0	0
0	0	0	0	0	0	43	0	0	0	104
0	0	0	0	0	0	0	0	0	0	630
44.511	103.912	11.154	31.585	3.244	80.350	70.694	54.338	22.772	9.625	5.032
44.120	102.874	11.154	31.495	3.244	80.084	69.764	54.170	22.749	9.618	3.802
42.749	99.653	10.712	29.975	3.069	77.327	67.190	52.494	21.689	9.049	3.640
1.200	2.759	442	1.444	175	2.464	2.196	1.550	1.014	560	49
171	462	0	76	0	293	378	126	46	9	113
391	1.038	0	90	0	266	930	168	23	7	742
391	1.007	0	84	0	256	882	161	23	7	614
0	31	0	6	0	10	23	7	0	0	90
0	0	0	0	0	0	0	0	0	0	0
0	0	0	0	0	0	25	0	0	0	38
0	0	0	0	0	0	0	0	0	0	488
4.554	19.484	1.374	2.343	739	6.477	11.015	2.556	1.257	411	9.157
4.383	18.412	1.374	2.293	739	6.395	10.052	2.519	1.245	409	6.232
4.333	18.237	1.373	2.281	738	6.343	9.938	2.493	1.233	407	6.044
2	7	1	3	1	9	6	3	4	1	1
48	168	0	9	0	43	108	23	8	1	187
171	1.072	0	50	0	82	963	37	12	2	2.783
171	1.017	0	48	0	80	884	36	12	2	2.075
0	55	0	2	0	2	61	1	0	0	642
0	0	0	0	0	0	0	0	0	0	0
0	0	0	0	0	0	18	0	0	0	66
0	0	0	0	0	0	0	0	0	0	142

CUADRO 11.10: NUMERO DE HOGARES PARTICULARES, POR EQUIPAMIENTO DEL HOGAR, SEGUN REGION, AREA URBANA-RURAL Y TIPO DE VIVIENDA.

REGION, AREA URBANA-RURAL Y TIPO DE VIVIENDA	Total de hogares	EQUIPAMIENTO DEL HOGAR					Lavadora
		Televisor blanco/ negro	Televisor color	Video grabador, pasapelículas	Conexión Tv Cable/ Satélite	Minicom- ponente y/o equipo de alta fidelidad	
05 Región de Valparaíso							
Viviendas Particulares	440.704	59.635	397.078	156.838	152.415	300.881	352.853
Viviendas Permanentes	424.130	56.464	388.079	155.630	151.291	295.118	346.131
Casa	358.790	50.197	326.916	127.818	121.784	246.326	294.352
Departamento	60.972	5.411	58.007	27.179	28.445	46.785	49.753
Pieza en casa antigua	4.368	856	3.156	633	1.062	2.007	2.026
Viviendas Semipermanentes	15.404	3.171	8.999	1.208	1.124	5.763	6.722
Mejora, mediagua	14.272	2.964	8.736	1.170	1.124	5.582	6.543
Rancho, choza	971	203	258	36	0	176	179
Ruca	0	0	0	0	0	0	0
Móvil	161	4	5	2	0	5	0
Otro tipo de vivienda	1.170	0	0	0	0	0	0
Urbana							
Viviendas Particulares	404.893	52.645	368.834	149.118	149.553	281.097	327.251
Viviendas Permanentes	391.731	50.191	361.428	148.102	148.463	276.349	321.815
Casa	326.865	44.030	300.564	120.357	118.982	227.762	270.259
Departamento	60.922	5.410	57.966	27.159	28.434	46.751	49.729
Pieza en casa antigua	3.944	751	2.898	586	1.047	1.836	1.827
Viviendas Semipermanentes	12.110	2.454	7.406	1.016	1.090	4.748	5.436
Mejora, mediagua	11.394	2.304	7.213	984	1.090	4.626	5.307
Rancho, choza	602	148	189	31	0	119	129
Ruca	0	0	0	0	0	0	0
Móvil	114	2	4	1	0	3	0
Otro tipo de vivienda	1.052	0	0	0	0	0	0
Rural							
Viviendas Particulares	35.811	6.990	28.244	7.720	2.862	19.784	25.602
Viviendas Permanentes	32.399	6.273	26.651	7.528	2.828	18.769	24.316
Casa	31.925	6.167	26.352	7.461	2.802	18.564	24.093
Departamento	50	1	41	20	11	34	24
Pieza en casa antigua	424	105	258	47	15	171	199
Viviendas Semipermanentes	3.294	717	1.593	192	34	1.015	1.286
Mejora, mediagua	2.878	660	1.523	186	34	956	1.236
Rancho, choza	369	55	69	5	0	57	50
Ruca	0	0	0	0	0	0	0
Móvil	47	2	1	1	0	2	0
Otro tipo de vivienda	118	0	0	0	0	0	0

CUADRO 11.10: NUMERO DE HOGARES PARTICULARES, POR EQUIPAMIENTO DEL HOGAR, SEGUN REGION, AREA URBANA-RURAL Y TIPO DE VIVIENDA.

EQUIPAMIENTO DEL HOGAR										
Secadora o Centrifuga	Refrige- rador	Congelador	Horno microonda	Lava- vajillas	Calefont	Teléfono celular	Teléfono red fija	Compu- tador	Conexión a Internet	Sin equipamiento
193.692	378.266	47.218	129.944	12.814	303.237	225.960	235.731	89.004	41.552	16.461
190.327	371.211	47.218	129.418	12.814	301.855	221.488	234.230	88.870	41.532	12.260
160.745	313.061	37.597	102.927	10.309	247.348	182.484	194.654	69.789	31.433	10.875
28.377	55.839	9.621	26.066	2.505	53.170	37.422	38.669	18.855	10.030	913
1.205	2.311	0	425	0	1.337	1.582	907	226	69	472
3.365	7.055	0	526	0	1.382	4.472	1.501	134	20	3.031
3.365	6.830	0	511	0	1.338	4.269	1.452	134	20	2.458
0	225	0	15	0	44	130	49	0	0	486
0	0	0	0	0	0	0	0	0	0	0
0	0	0	0	0	0	73	0	0	0	87
0	0	0	0	0	0	0	0	0	0	1.170
180.097	350.530	44.713	124.710	11.651	288.779	207.796	229.791	86.154	40.543	13.599
177.280	344.845	44.713	124.239	11.651	287.552	204.308	228.374	86.030	40.524	10.429
147.821	286.962	35.098	97.788	9.148	233.163	165.492	188.854	66.980	30.435	9.121
28.364	55.804	9.615	26.049	2.503	53.134	37.386	38.641	18.833	10.021	908
1.095	2.079	0	402	0	1.255	1.430	879	217	68	400
2.817	5.685	0	471	0	1.227	3.488	1.417	124	19	2.118
2.817	5.530	0	459	0	1.190	3.363	1.372	124	19	1.796
0	155	0	12	0	37	71	45	0	0	263
0	0	0	0	0	0	0	0	0	0	0
0	0	0	0	0	0	54	0	0	0	59
0	0	0	0	0	0	0	0	0	0	1.052
13.595	27.736	2.505	5.234	1.163	14.458	18.164	5.940	2.850	1.009	2.862
13.047	26.366	2.505	5.179	1.163	14.303	17.180	5.856	2.840	1.008	1.831
12.924	26.099	2.499	5.139	1.161	14.185	16.992	5.800	2.809	998	1.754
13	35	6	17	2	36	36	28	22	9	5
110	232	0	23	0	82	152	28	9	1	72
548	1.370	0	55	0	155	984	84	10	1	913
548	1.300	0	52	0	148	906	80	10	1	662
0	70	0	3	0	7	59	4	0	0	223
0	0	0	0	0	0	0	0	0	0	0
0	0	0	0	0	0	19	0	0	0	28
0	0	0	0	0	0	0	0	0	0	118

CUADRO 11.10: NÚMERO DE HOGARES PARTICULARES, POR EQUIPAMIENTO DEL HOGAR, SEGUN REGION, AREA URBANA-RURAL Y TIPO DE VIVIENDA.

REGION, AREA URBANA-RURAL Y TIPO DE VIVIENDA	Total de hogares	EQUIPAMIENTO DEL HOGAR					
		Televisor blanco/ negro	Televisor color	Video grabador, pasapeliculas	Conexión Tv Cable/ Satélite	Minicom- ponente y/o equipo de alta fidelidad	Lavadora
06 Región del Libertador General Bernardo O'Higgins							
Viviendas Particulares	214.249	38.799	183.927	53.695	44.709	131.406	168.649
Viviendas Permanentes	203.338	36.441	178.416	53.185	44.347	127.976	164.181
Casa	183.216	33.514	160.588	48.346	39.614	114.543	148.483
Departamento	16.903	2.154	15.655	4.503	4.383	12.107	14.076
Pieza en casa antigua	3.219	773	2.173	336	350	1.326	1.622
Viviendas Semipermanentes	10.362	2.358	5.511	510	362	3.430	4.468
Mejora, mediagua	9.026	2.130	5.213	489	362	3.263	4.241
Rancho, choza	1.198	226	288	20	0	160	227
Ruca	0	0	0	0	0	0	0
Móvil	138	2	10	1	0	7	0
Otro tipo de vivienda	549	0	0	0	0	0	0
Urbana							
Viviendas Particulares	152.075	23.858	136.470	44.232	42.291	100.188	124.715
Viviendas Permanentes	146.397	22.603	133.370	43.929	41.949	98.249	122.277
Casa	127.460	19.967	116.317	39.215	37.230	85.263	107.245
Departamento	16.870	2.148	15.626	4.495	4.382	12.088	14.052
Pieza en casa antigua	2.067	488	1.427	219	337	898	980
Viviendas Semipermanentes	5.295	1.255	3.100	303	342	1.939	2.438
Mejora, mediagua	4.780	1.168	2.963	292	342	1.868	2.345
Rancho, choza	421	86	133	10	0	68	93
Ruca	0	0	0	0	0	0	0
Móvil	94	1	4	1	0	3	0
Otro tipo de vivienda	383	0	0	0	0	0	0
Rural							
Viviendas Particulares	62.174	14.941	47.457	9.463	2.418	31.218	43.934
Viviendas Permanentes	56.941	13.838	45.046	9.256	2.398	29.727	41.904
Casa	55.756	13.547	44.271	9.131	2.384	29.280	41.238
Departamento	33	6	29	8	1	19	24
Pieza en casa antigua	1.152	285	746	117	13	428	642
Viviendas Semipermanentes	5.067	1.103	2.411	207	20	1.491	2.030
Mejora, mediagua	4.246	962	2.250	197	20	1.395	1.896
Rancho, choza	777	140	155	10	0	92	134
Ruca	0	0	0	0	0	0	0
Móvil	44	1	6	0	0	4	0
Otro tipo de vivienda	166	0	0	0	0	0	0

CUADRO 11.10: NUMERO DE HOGARES PARTICULARES, POR EQUIPAMIENTO DEL HOGAR, SEGUN REGION, AREA URBANA-RURAL Y TIPO DE VIVIENDA.

Secadora o Centrifuga	Refrige- rador	Congelador	Horno microonda	EQUIPAMIENTO DEL HOGAR							Sin equipamiento
				Lava- vajillas	Calefont	Teléfono celular	Teléfono red fija	Compu- tador	Conexión a Internet		
102.852	176.553	16.453	46.500	5.034	121.105	107.524	69.347	28.852	11.492	10.270	
100.312	172.081	16.453	46.247	5.034	120.489	104.624	69.040	28.806	11.486	7.183	
90.645	155.901	15.047	42.095	4.768	107.216	93.821	63.180	26.737	10.801	6.567	
8.635	14.527	1.406	3.966	266	12.596	9.655	5.613	2.002	670	232	
1.032	1.653	0	186	0	677	1.148	247	67	15	384	
2.540	4.472	0	253	0	616	2.900	307	46	6	2.538	
2.540	4.244	0	239	0	595	2.670	298	46	6	1.809	
0	228	0	10	0	21	157	9	0	0	666	
0	0	0	0	0	0	0	0	0	0	0	
0	0	0	4	0	0	73	0	0	0	63	
0	0	0	0	0	0	0	0	0	0	549	
75.244	129.397	12.594	39.762	3.358	100.432	77.568	63.078	25.666	10.549	4.883	
73.818	127.020	12.594	39.595	3.358	99.989	76.062	62.815	25.631	10.546	3.464	
64.574	111.511	11.190	35.505	3.092	86.902	65.692	57.008	23.587	9.868	3.035	
8.618	14.502	1.404	3.962	266	12.583	9.633	5.607	1.998	669	230	
626	1.007	0	128	0	504	737	200	46	9	199	
1.426	2.377	0	167	0	443	1.506	263	35	3	1.036	
1.426	2.292	0	159	0	432	1.399	257	35	3	793	
0	85	0	5	0	11	55	6	0	0	202	
0	0	0	0	0	0	0	0	0	0	0	
0	0	0	3	0	0	52	0	0	0	41	
0	0	0	0	0	0	0	0	0	0	383	
27.608	47.156	3.859	6.738	1.676	20.673	29.956	6.269	3.186	943	5.387	
26.494	45.061	3.859	6.652	1.676	20.500	28.562	6.225	3.175	940	3.719	
26.071	44.390	3.857	6.590	1.676	20.314	28.129	6.172	3.150	933	3.532	
17	25	2	4	0	13	22	6	4	1	2	
406	646	0	58	0	173	411	47	21	6	185	
1.114	2.095	0	86	0	173	1.394	44	11	3	1.502	
1.114	1.952	0	80	0	163	1.271	41	11	3	1.016	
0	143	0	5	0	10	102	3	0	0	464	
0	0	0	0	0	0	0	0	0	0	0	
0	0	0	1	0	0	21	0	0	0	22	
0	0	0	0	0	0	0	0	0	0	166	

CUADRO 11.10: NÚMERO DE HOGARES PARTICULARES, POR EQUIPAMIENTO DEL HOGAR, SEGUN REGION, AREA URBANA-RURAL Y TIPO DE VIVIENDA.

REGION, AREA URBANA-RURAL Y TIPO DE VIVIENDA	Total de hogares	EQUIPAMIENTO DEL HOGAR					
		Televisor blanco/ negro	Televisor color	Video grabador, pasapeliculas	Conexión Tv Cable/ Satélite	Minicom- ponente y/o equipo de alta fidelidad	Lavadora
07 Región del Maule							
Viviendas Particulares	252.194	57.032	205.056	54.847	28.417	146.393	188.098
Viviendas Permanentes	239.905	54.118	199.180	54.289	28.264	142.499	183.244
Casa	228.703	51.896	190.235	51.868	26.965	135.904	175.796
Departamento	7.175	1.163	6.471	2.043	1.061	4.947	5.572
Pieza en casa antigua	4.027	1.059	2.474	378	238	1.648	1.876
Viviendas Semipermanentes	11.615	2.914	5.876	558	153	3.894	4.854
Mejora, mediagua	9.951	2.606	5.400	512	153	3.606	4.546
Rancho, choza	1.539	289	413	22	0	246	308
Ruca	0	0	0	0	0	0	0
Móvil	125	19	63	24	0	42	0
Otro tipo de vivienda	674	0	0	0	0	0	0
Urbana							
Viviendas Particulares	167.995	34.049	147.093	46.296	26.879	107.430	133.633
Viviendas Permanentes	161.844	32.580	143.703	45.889	26.733	105.180	130.884
Casa	152.342	30.806	135.661	43.570	25.450	99.233	124.214
Departamento	7.068	1.153	6.420	2.025	1.058	4.884	5.537
Pieza en casa antigua	2.434	621	1.622	294	225	1.063	1.133
Viviendas Semipermanentes	5.695	1.469	3.390	407	146	2.250	2.749
Mejora, mediagua	5.245	1.374	3.218	375	146	2.146	2.644
Rancho, choza	373	88	132	13	0	77	105
Ruca	0	0	0	0	0	0	0
Móvil	77	7	40	19	0	27	0
Otro tipo de vivienda	456	0	0	0	0	0	0
Rural							
Viviendas Particulares	84.199	22.983	57.963	8.551	1.538	38.963	54.465
Viviendas Permanentes	78.061	21.538	55.477	8.400	1.531	37.319	52.360
Casa	76.361	21.090	54.574	8.298	1.515	36.671	51.582
Departamento	107	10	51	18	3	63	35
Pieza en casa antigua	1.593	438	852	84	13	585	743
Viviendas Semipermanentes	5.920	1.445	2.486	151	7	1.644	2.105
Mejora, mediagua	4.706	1.232	2.182	137	7	1.460	1.902
Rancho, choza	1.166	201	281	9	0	169	203
Ruca	0	0	0	0	0	0	0
Móvil	48	12	23	5	0	15	0
Otro tipo de vivienda	218	0	0	0	0	0	0

CUADRO 11.10: NUMERO DE HOGARES PARTICULARES, POR EQUIPAMIENTO DEL HOGAR, SEGUN REGION, AREA URBANA-RURAL Y TIPO DE VIVIENDA.

Secadora o Centrifuga	EQUIPAMIENTO DEL HOGAR									
	Refrige- rador	Congelador	Horno microonda	Lava- vajillas	Calefont	Teléfono celular	Teléfono red fija	Compu- tador	Conexión a Internet	Sin equipamiento
121.879	194.246	14.874	42.884	5.065	105.363	126.720	63.202	25.058	9.636	15.620
119.026	189.904	14.874	42.647	5.065	104.952	123.522	62.978	25.015	9.626	12.005
114.152	181.971	14.460	40.713	4.891	100.110	117.525	60.624	24.028	9.215	11.328
3.591	5.990	414	1.718	174	4.165	4.489	2.085	895	393	118
1.283	1.943	0	216	0	677	1.508	269	92	18	559
2.853	4.342	0	237	0	411	3.198	224	43	10	2.941
2.853	4.037	0	210	0	391	2.933	211	43	10	2.083
0	305	0	18	0	20	204	13	0	0	822
0	0	0	0	0	0	0	0	0	0	0
0	0	0	9	0	0	61	0	0	0	36
0	0	0	0	0	0	0	0	0	0	674
87.358	137.614	10.917	36.303	3.529	88.257	90.136	57.648	22.374	8.881	5.874
85.613	135.205	10.917	36.138	3.529	87.952	88.325	57.466	22.346	8.872	4.472
81.243	128.086	10.506	34.275	3.355	83.328	82.906	55.209	21.381	8.464	4.120
3.560	5.944	411	1.703	174	4.090	4.451	2.025	887	391	115
810	1.175	0	160	0	534	968	232	78	17	237
1.745	2.409	0	165	0	305	1.811	182	28	9	946
1.745	2.306	0	149	0	294	1.702	172	28	9	774
0	103	0	11	0	11	67	10	0	0	149
0	0	0	0	0	0	0	0	0	0	0
0	0	0	5	0	0	42	0	0	0	23
0	0	0	0	0	0	0	0	0	0	456
34.521	56.632	3.957	6.581	1.536	17.106	36.584	5.554	2.684	755	9.746
33.413	54.699	3.957	6.509	1.536	17.000	35.197	5.512	2.669	754	7.533
32.909	53.885	3.954	6.438	1.536	16.782	34.619	5.415	2.647	751	7.208
31	46	3	15	0	75	38	60	8	2	3
473	768	0	56	0	143	540	37	14	1	322
1.108	1.933	0	72	0	106	1.387	42	15	1	1.995
1.108	1.731	0	61	0	97	1.231	39	15	1	1.309
0	202	0	7	0	9	137	3	0	0	673
0	0	0	0	0	0	0	0	0	0	0
0	0	0	4	0	0	19	0	0	0	13
0	0	0	0	0	0	0	0	0	0	218

CUADRO 11.10: NUMERO DE HOGARES PARTICULARES, POR EQUIPAMIENTO DEL HOGAR, SEGUN REGION, AREA URBANA-RURAL Y TIPO DE VIVIENDA.

REGION, AREA URBANA-RURAL Y TIPO DE VIVIENDA	Total de hogares	EQUIPAMIENTO DEL HOGAR					
		Televisor blanco/ negro	Televisor color	Video grabador, pasapeliculas	Conexión Tv Cable/ Satélite	Minicom- ponente y/o equipo de alta fidelidad	Lavadora
08 Región del Biobío							
Viviendas Particulares	503.018	90.571	412.120	128.774	94.145	301.664	386.276
Viviendas Permanentes	483.181	86.425	403.266	127.763	93.466	295.857	378.877
Casa	447.161	82.417	371.430	115.221	83.314	271.249	351.802
Departamento	28.449	2.505	26.876	11.758	9.335	21.400	23.516
Pieza en casa antigua	7.571	1.503	4.960	784	817	3.208	3.559
Viviendas Semipermanentes	18.625	4.146	8.854	1.011	679	5.807	7.399
Mejora, mediagua	16.153	3.614	8.333	969	679	5.465	6.943
Rancho, choza	2.286	529	513	41	0	332	456
Ruca	41	0	0	0	0	0	0
Móvil	145	3	8	1	0	10	0
Otro tipo de vivienda	1.212	0	0	0	0	0	0
Urbana							
Viviendas Particulares	411.679	63.308	360.288	121.910	92.487	266.523	334.111
Viviendas Permanentes	397.764	60.542	352.899	120.982	91.815	261.788	328.052
Casa	362.841	56.882	321.505	108.476	81.676	237.483	301.403
Departamento	28.413	2.499	26.855	11.749	9.329	21.384	23.503
Pieza en casa antigua	6.510	1.161	4.539	757	810	2.921	3.146
Viviendas Semipermanentes	12.898	2.766	7.389	928	672	4.735	6.059
Mejora, mediagua	11.980	2.581	7.137	904	672	4.583	5.843
Rancho, choza	812	182	246	23	0	143	216
Ruca	0	0	0	0	0	0	0
Móvil	106	3	6	1	0	9	0
Otro tipo de vivienda	1.017	0	0	0	0	0	0
Rural							
Viviendas Particulares	91.339	27.263	51.832	6.864	1.658	35.141	52.165
Viviendas Permanentes	85.417	25.883	50.367	6.781	1.651	34.069	50.825
Casa	84.320	25.535	49.925	6.745	1.638	33.766	50.399
Departamento	36	6	21	9	6	16	13
Pieza en casa antigua	1.061	342	421	27	7	287	413
Viviendas Semipermanentes	5.727	1.380	1.465	83	7	1.072	1.340
Mejora, mediagua	4.173	1.033	1.196	65	7	882	1.100
Rancho, choza	1.474	347	267	18	0	189	240
Ruca	41	0	0	0	0	0	0
Móvil	39	0	2	0	0	1	0
Otro tipo de vivienda	195	0	0	0	0	0	0

CUADRO 11.10: NUMERO DE HOGARES PARTICULARES, POR EQUIPAMIENTO DEL HOGAR, SEGUN REGION, AREA URBANA-RURAL Y TIPO DE VIVIENDA.

Secadora o Centrifuga	EQUIPAMIENTO DEL HOGAR									
	Refrige- rador	Congelador	Horno microonda	Lava- vajillas	Calefont	Teléfono celular	Teléfono red fija	Compu- tador	Conexión a Internet	Sin equipamiento
226.988	379.386	30.602	93.236	10.370	169.362	232.234	198.746	70.136	30.107	30.389
222.971	373.614	30.602	92.888	10.370	169.005	227.951	197.745	70.033	30.090	23.989
207.114	344.966	28.442	81.983	9.513	148.312	207.454	179.775	61.848	26.084	22.668
13.666	25.408	2.160	10.536	857	20.053	17.743	17.185	7.980	3.958	349
2.191	3.240	0	369	0	640	2.754	785	205	48	972
4.017	5.772	0	348	0	357	4.283	1.001	103	17	5.188
4.017	5.374	0	330	0	333	3.929	967	103	17	3.869
0	398	0	18	0	24	301	34	0	0	1.188
0	0	0	0	0	0	1	0	0	0	40
0	0	0	0	0	0	52	0	0	0	91
0	0	0	0	0	0	0	0	0	0	1.212
200.555	329.268	26.197	88.588	8.653	159.509	198.994	193.516	67.498	29.383	15.507
196.964	324.554	26.197	88.271	8.653	159.190	195.630	192.537	67.403	29.367	11.917
181.279	296.300	24.038	77.387	7.797	138.550	175.419	174.596	59.228	25.365	10.885
13.660	25.393	2.159	10.532	856	20.031	17.723	17.179	7.974	3.956	346
2.025	2.861	0	352	0	609	2.488	762	201	46	686
3.591	4.714	0	317	0	319	3.364	979	95	16	2.573
3.591	4.552	0	303	0	303	3.216	950	95	16	2.139
0	162	0	14	0	16	110	29	0	0	368
0	0	0	0	0	0	0	0	0	0	0
0	0	0	0	0	0	38	0	0	0	66
0	0	0	0	0	0	0	0	0	0	1.017
26.433	50.118	4.405	4.648	1.717	9.853	33.240	5.230	2.638	724	14.882
26.007	49.060	4.405	4.617	1.717	9.815	32.321	5.208	2.630	723	12.072
25.835	48.666	4.404	4.596	1.716	9.762	32.035	5.179	2.620	719	11.783
6	15	1	4	1	22	20	6	6	2	3
166	379	0	17	0	31	266	23	4	2	286
426	1.058	0	31	0	38	919	22	8	1	2.615
426	822	0	27	0	30	713	17	8	1	1.730
0	236	0	4	0	8	191	5	0	0	820
0	0	0	0	0	0	1	0	0	0	40
0	0	0	0	0	0	14	0	0	0	25
0	0	0	0	0	0	0	0	0	0	195

CUADRO 11.10: NUMERO DE HOGARES PARTICULARES, POR EQUIPAMIENTO DEL HOGAR, SEGUN REGION, AREA URBANA-RURAL Y TIPO DE VIVIENDA.

REGION, AREA URBANA-RURAL Y TIPO DE VIVIENDA	Total de hogares	EQUIPAMIENTO DEL HOGAR					
		Televisor blanco/ negro	Televisor color	Video grabador, pasapeliculas	Conexión Tv Cable/ Satélite	Minicom- ponente y/o equipo de alta fidelidad	Lavadora
09 Región de la Araucanía							
Viviendas Particulares	238.315	47.469	167.129	46.407	32.696	117.494	156.751
Viviendas Permanentes	227.391	45.538	163.713	46.049	32.519	115.200	153.839
Casa	218.022	44.423	155.718	43.052	29.920	109.145	147.229
Departamento	6.941	607	6.561	2.806	2.416	5.121	5.627
Pieza en casa antigua	2.428	508	1.434	191	183	934	983
Viviendas Semipermanentes	10.016	1.931	3.416	358	177	2.294	2.912
Mejora, mediagua	8.471	1.778	3.272	351	177	2.181	2.791
Rancho, choza	1.176	153	142	6	0	112	121
Ruca	300	0	0	0	0	0	0
Móvil	69	0	2	1	0	1	0
Otro tipo de vivienda	908	0	0	0	0	0	0
Urbana							
Viviendas Particulares	161.222	27.984	133.893	41.963	31.316	95.013	125.449
Viviendas Permanentes	155.062	26.751	131.188	41.648	31.149	93.247	123.103
Casa	146.092	25.726	123.336	38.668	28.560	87.290	116.615
Departamento	6.914	603	6.540	2.799	2.411	5.105	5.615
Pieza en casa antigua	2.056	422	1.312	181	178	852	873
Viviendas Semipermanentes	5.422	1.233	2.705	315	167	1.766	2.346
Mejora, mediagua	5.098	1.178	2.640	312	167	1.724	2.290
Rancho, choza	287	55	64	3	0	42	56
Ruca	0	0	0	0	0	0	0
Móvil	37	0	1	0	0	0	0
Otro tipo de vivienda	738	0	0	0	0	0	0
Rural							
Viviendas Particulares	77.093	19.485	33.236	4.444	1.380	22.481	31.302
Viviendas Permanentes	72.329	18.787	32.525	4.401	1.370	21.953	30.736
Casa	71.930	18.697	32.382	4.384	1.360	21.855	30.614
Departamento	27	4	21	7	5	16	12
Pieza en casa antigua	372	86	122	10	5	82	110
Viviendas Semipermanentes	4.594	698	711	43	10	528	566
Mejora, mediagua	3.373	600	632	39	10	457	501
Rancho, choza	889	98	78	3	0	70	65
Ruca	300	0	0	0	0	0	0
Móvil	32	0	1	1	0	1	0
Otro tipo de vivienda	170	0	0	0	0	0	0

CUADRO 11.10: NUMERO DE HOGARES PARTICULARES, POR EQUIPAMIENTO DEL HOGAR, SEGUN REGION, AREA URBANA-RURAL Y TIPO DE VIVIENDA.

Secadora o Centrifuga	EQUIPAMIENTO DEL HOGAR									
	Refrige- rador	Congelador	Horno microonda	Lava- vajillas	Calefont	Teléfono celular	Teléfono red fija	Compu- tador	Conexión a Internet	Sin equipamiento
84.338	150.696	16.947	34.312	5.018	75.208	100.321	67.318	26.770	11.421	30.977
82.878	148.652	16.947	34.183	5.018	74.973	98.442	67.032	26.724	11.414	25.860
79.071	141.506	16.144	31.229	4.653	69.242	92.873	63.039	24.642	10.396	25.361
3.218	6.268	803	2.839	365	5.405	4.674	3.769	2.008	1.004	104
589	878	0	115	0	326	895	224	74	14	395
1.460	2.044	0	129	0	235	1.879	286	46	7	4.209
1.460	1.966	0	128	0	233	1.760	279	46	7	3.051
0	78	0	1	0	2	85	7	0	0	825
0	0	0	0	0	0	11	0	0	0	289
0	0	0	0	0	0	23	0	0	0	44
0	0	0	0	0	0	0	0	0	0	908
70.439	122.356	13.335	31.547	3.454	69.114	77.971	64.449	24.912	10.959	8.161
69.165	120.686	13.335	31.428	3.454	68.892	76.566	64.173	24.868	10.952	6.161
65.418	113.644	12.537	28.485	3.089	63.189	71.091	60.193	22.792	9.935	5.805
3.207	6.252	798	2.837	365	5.392	4.661	3.763	2.004	1.003	103
540	790	0	106	0	311	814	217	72	14	253
1.274	1.670	0	119	0	222	1.405	276	44	7	1.262
1.274	1.633	0	119	0	221	1.355	269	44	7	1.084
0	37	0	0	0	1	36	7	0	0	156
0	0	0	0	0	0	0	0	0	0	0
0	0	0	0	0	0	14	0	0	0	22
0	0	0	0	0	0	0	0	0	0	738
13.899	28.340	3.612	2.765	1.564	6.094	22.350	2.869	1.858	462	22.816
13.713	27.966	3.612	2.755	1.564	6.081	21.876	2.859	1.856	462	19.699
13.653	27.862	3.607	2.744	1.564	6.053	21.782	2.846	1.850	461	19.556
11	16	5	2	0	13	13	6	4	1	1
49	88	0	9	0	15	81	7	2	0	142
186	374	0	10	0	13	474	10	2	0	2.947
186	333	0	9	0	12	405	10	2	0	1.967
0	41	0	1	0	1	49	0	0	0	669
0	0	0	0	0	0	11	0	0	0	289
0	0	0	0	0	0	9	0	0	0	22
0	0	0	0	0	0	0	0	0	0	170

CUADRO 11.10: NUMERO DE HOGARES PARTICULARES, POR EQUIPAMIENTO DEL HOGAR, SEGUN REGION, AREA URBANA-RURAL Y TIPO DE VIVIENDA.

REGION, AREA URBANA-RURAL Y TIPO DE VIVIENDA	Total de hogares	EQUIPAMIENTO DEL HOGAR					
		Televisor blanco/ negro	Televisor color	Video grabador, pasapeliculas	Conexión Tv Cable/ Satélite	Minicom- ponente y/o equipo de alta fidelidad	Lavadora
10 Región de Los Lagos							
Viviendas Particulares	295.914	49.478	227.004	66.057	55.475	160.185	209.849
Viviendas Permanentes	282.520	47.321	221.824	65.489	54.884	156.740	205.645
Casa	271.553	46.178	212.190	61.428	50.979	149.535	197.691
Departamento	8.390	677	7.972	3.783	3.506	6.128	6.762
Pieza en casa antigua	2.577	466	1.662	278	399	1.077	1.192
Viviendas Semipermanentes	12.157	2.157	5.180	568	591	3.445	4.204
Mejora, mediagua	11.329	2.094	5.094	559	591	3.376	4.148
Rancho, choza	705	56	76	6	0	59	56
Ruca	9	0	0	0	0	0	0
Móvil	114	7	10	3	0	10	0
Otro tipo de vivienda	1.237	0	0	0	0	0	0
Urbana							
Viviendas Particulares	200.705	29.539	171.446	55.540	51.431	122.776	157.024
Viviendas Permanentes	191.922	27.977	167.143	55.041	50.860	119.956	153.568
Casa	181.535	26.945	157.824	51.073	47.008	112.971	145.877
Departamento	8.239	656	7.843	3.722	3.463	6.032	6.657
Pieza en casa antigua	2.148	376	1.476	246	389	953	1.034
Viviendas Semipermanentes	7.843	1.562	4.303	499	571	2.820	3.456
Mejora, mediagua	7.668	1.538	4.258	493	571	2.790	3.435
Rancho, choza	136	20	40	5	0	23	21
Ruca	0	0	0	0	0	0	0
Móvil	39	4	5	1	0	7	0
Otro tipo de vivienda	940	0	0	0	0	0	0
Rural							
Viviendas Particulares	95.209	19.939	55.558	10.517	4.044	37.409	52.825
Viviendas Permanentes	90.598	19.344	54.681	10.448	4.024	36.784	52.077
Casa	90.018	19.233	54.366	10.355	3.971	36.564	51.814
Departamento	151	21	129	61	43	96	105
Pieza en casa antigua	429	90	186	32	10	124	158
Viviendas Semipermanentes	4.314	595	877	69	20	625	748
Mejora, mediagua	3.661	556	836	66	20	586	713
Rancho, choza	569	36	36	1	0	36	35
Ruca	9	0	0	0	0	0	0
Móvil	75	3	5	2	0	3	0
Otro tipo de vivienda	297	0	0	0	0	0	0

CUADRO 11.10: NUMERO DE HOGARES PARTICULARES, POR EQUIPAMIENTO DEL HOGAR, SEGUN REGION, AREA URBANA-RURAL Y TIPO DE VIVIENDA.

EQUIPAMIENTO DEL HOGAR										
Secadora o Centrífuga	Refrigerador	Congelador	Horno microonda	Lava- vajillas	Calefont	Teléfono celular	Teléfono red fija	Computador	Conexión a Internet	Sin equipamiento
120.236	207.548	27.987	42.767	7.502	90.196	147.437	87.183	35.448	14.524	29.167
117.743	204.387	27.987	42.617	7.502	90.001	144.416	86.739	35.387	14.507	23.843
113.072	195.714	26.841	39.088	7.139	82.715	137.428	81.826	32.743	13.277	23.367
3.911	7.614	1.146	3.392	363	6.921	5.814	4.639	2.546	1.203	120
760	1.059	0	137	0	365	1.174	274	98	27	356
2.493	3.161	0	150	0	195	3.021	444	61	17	4.087
2.493	3.117	0	148	0	193	2.914	441	61	17	3.490
0	44	0	1	0	2	65	3	0	0	521
0	0	0	0	0	0	0	0	0	0	9
0	0	0	1	0	0	42	0	0	0	67
0	0	0	0	0	0	0	0	0	0	1.237
93.018	156.213	19.252	36.870	4.945	78.598	103.554	81.025	31.217	13.330	9.401
90.871	153.606	19.252	36.738	4.945	78.429	101.247	80.603	31.166	13.315	6.896
86.334	145.213	18.123	33.252	4.587	71.267	94.512	75.760	28.559	12.100	6.559
3.876	7.493	1.129	3.360	358	6.828	5.710	4.589	2.517	1.190	115
661	900	0	126	0	334	1.025	254	90	25	222
2.147	2.607	0	132	0	169	2.307	422	51	15	1.565
2.147	2.592	0	132	0	168	2.270	419	51	15	1.482
0	15	0	0	0	1	17	3	0	0	69
0	0	0	0	0	0	0	0	0	0	0
0	0	0	0	0	0	20	0	0	0	14
0	0	0	0	0	0	0	0	0	0	940
27.218	51.335	8.735	5.897	2.557	11.598	43.883	6.158	4.231	1.194	19.766
26.872	50.781	8.735	5.879	2.557	11.572	43.169	6.136	4.221	1.192	16.947
26.738	50.501	8.718	5.836	2.552	11.448	42.916	6.066	4.184	1.177	16.808
35	121	17	32	5	93	104	50	29	13	5
99	159	0	11	0	31	149	20	8	2	134
346	554	0	18	0	26	714	22	10	2	2.522
346	525	0	16	0	25	644	22	10	2	2.008
0	29	0	1	0	1	48	0	0	0	452
0	0	0	0	0	0	0	0	0	0	9
0	0	0	1	0	0	22	0	0	0	53
0	0	0	0	0	0	0	0	0	0	297

CUADRO 11.10: NUMERO DE HOGARES PARTICULARES, POR EQUIPAMIENTO DEL HOGAR, SEGUN REGION, AREA URBANA-RURAL Y TIPO DE VIVIENDA.

REGION, AREA URBANA-RURAL Y TIPO DE VIVIENDA	Total de hogares	EQUIPAMIENTO DEL HOGAR					
		Televisor blanco/ negro	Televisor color	Vídeo grabador, pasapelículas	Conexión Tv Cable/ Satélite	Minicom- ponente y/o equipo de alta fidelidad	Lavadora
11 Región de Aisén del General Carlos Ibáñez del Campo							
Viviendas Particulares	25.693	3.060	20.764	6.309	7.757	15.507	19.239
Viviendas Permanentes	24.511	2.928	20.310	6.277	7.694	15.203	18.902
Casa	23.959	2.878	19.841	6.100	7.459	14.828	18.507
Departamento	314	15	306	161	197	260	277
Pieza en casa antigua	238	35	163	16	38	115	118
Viviendas Semipermanentes	1.082	132	454	32	63	304	337
Mejora, mediagua	901	127	445	31	63	295	331
Rancho, choza	169	5	8	1	0	7	6
Ruca	0	0	0	0	0	0	0
Móvil	12	0	1	0	0	2	0
Otro tipo de vivienda	100	0	0	0	0	0	0
Urbana							
Viviendas Particulares	19.962	2.264	17.831	5.574	7.185	13.543	16.492
Viviendas Permanentes	19.211	2.152	17.426	5.546	7.132	13.267	16.185
Casa	18.700	2.105	16.978	5.375	6.898	12.906	15.805
Departamento	302	14	295	157	197	253	269
Pieza en casa antigua	209	33	153	14	37	108	111
Viviendas Semipermanentes	674	112	405	28	53	276	307
Mejora, mediagua	655	109	401	28	53	269	304
Rancho, choza	17	3	3	0	0	6	3
Ruca	0	0	0	0	0	0	0
Móvil	2	0	1	0	0	1	0
Otro tipo de vivienda	77	0	0	0	0	0	0
Rural							
Viviendas Particulares	5.731	796	2.933	735	572	1.964	2.747
Viviendas Permanentes	5.300	776	2.884	731	562	1.936	2.717
Casa	5.259	773	2.863	725	561	1.922	2.702
Departamento	12	1	11	4	0	7	8
Pieza en casa antigua	29	2	10	2	1	7	7
Viviendas Semipermanentes	408	20	49	4	10	28	30
Mejora, mediagua	246	18	44	3	10	26	27
Rancho, choza	152	2	5	1	0	1	3
Ruca	0	0	0	0	0	0	0
Móvil	10	0	0	0	0	1	0
Otro tipo de vivienda	23	0	0	0	0	0	0

CUADRO 11.10: NUMERO DE HOGARES PARTICULARES, POR EQUIPAMIENTO DEL HOGAR, SEGUN REGION, AREA URBANA-RURAL Y TIPO DE VIVIENDA.

Secadora o Centrifuga	EQUIPAMIENTO DEL HOGAR									
	Refrige- rador	Congelador	Horno microonda	Lava- vajillas	Calefont	Teléfono celular	Teléfono red fija	Compu- tador	Conexión a Internet	Sin equipamiento
9.525	18.155	2.537	3.648	695	10.353	10.185	8.958	3.927	1.287	2.603
9.363	17.891	2.537	3.644	695	10.341	9.992	8.925	3.925	1.287	2.049
9.146	17.508	2.479	3.485	686	10.025	9.679	8.708	3.743	1.207	2.019
161	291	58	149	9	293	242	200	174	77	3
56	92	0	10	0	23	71	17	8	3	27
162	264	0	4	0	12	193	33	2	0	454
162	262	0	4	0	12	188	32	2	0	291
0	2	0	0	0	0	3	1	0	0	153
0	0	0	0	0	0	0	0	0	0	0
0	0	0	0	0	0	2	0	0	0	10
0	0	0	0	0	0	0	0	0	0	100
8.339	15.949	2.155	3.386	575	9.436	9.579	8.420	3.650	1.258	705
8.186	15.698	2.155	3.382	575	9.425	9.394	8.388	3.648	1.258	506
7.976	15.325	2.097	3.224	566	9.117	9.089	8.174	3.471	1.178	490
158	284	58	148	9	286	237	198	170	77	3
52	89	0	10	0	22	68	16	7	3	13
153	251	0	4	0	11	185	32	2	0	122
153	249	0	4	0	11	184	31	2	0	112
0	2	0	0	0	0	0	1	0	0	9
0	0	0	0	0	0	0	0	0	0	0
0	0	0	0	0	0	1	0	0	0	1
0	0	0	0	0	0	0	0	0	0	77
1.186	2.206	382	262	120	917	606	538	277	29	1.898
1.177	2.193	382	262	120	916	598	537	277	29	1.543
1.170	2.183	382	261	120	908	590	534	272	29	1.529
3	7	0	1	0	7	5	2	4	0	0
4	3	0	0	0	1	3	1	1	0	14
9	13	0	0	0	1	8	1	0	0	332
9	13	0	0	0	1	4	1	0	0	179
0	0	0	0	0	0	3	0	0	0	144
0	0	0	0	0	0	0	0	0	0	0
0	0	0	0	0	0	1	0	0	0	9
0	0	0	0	0	0	0	0	0	0	23

CUADRO 11.10: NUMERO DE HOGARES PARTICULARES, POR EQUIPAMIENTO DEL HOGAR, SEGUN REGION, AREA URBANA-RURAL Y TIPO DE VIVIENDA.

REGION, AREA URBANA-RURAL Y TIPO DE VIVIENDA	Total de hogares	EQUIPAMIENTO DEL HOGAR					Lavadora
		Televisor blanco/ negro	Televisor color	Video grabador, pasapeliculas	Conexión Tv Cable/ Satélite	Minicom- ponente y/o equipo de alta fidelidad	
12 Región de Magallanes y de la Antártica Chilena							
Viviendas Particulares	43.216	4.680	40.130	18.914	16.425	31.266	36.394
Viviendas Permanentes	42.612	4.623	39.892	18.876	16.377	31.103	36.234
Casa	41.362	4.539	38.721	18.224	15.779	30.132	35.228
Departamento	1.080	64	1.049	628	567	893	928
Pieza en casa antigua	170	20	122	24	31	78	78
Viviendas Semipermanentes	503	57	238	38	48	163	160
Mejora, mediagua	375	51	224	34	48	155	155
Rancho, choza	86	4	10	3	0	3	5
Ruca	0	0	0	0	0	0	0
Móvil	42	2	4	1	0	5	0
Otro tipo de vivienda	101	0	0	0	0	0	0
Urbana							
Viviendas Particulares	40.706	4.311	38.608	18.282	16.006	30.131	35.171
Viviendas Permanentes	40.316	4.266	38.395	18.247	15.959	29.989	35.023
Casa	39.083	4.185	37.231	17.596	15.361	29.022	34.019
Departamento	1.077	62	1.046	627	567	893	928
Pieza en casa antigua	156	19	118	24	31	74	76
Viviendas Semipermanentes	310	45	213	35	47	142	148
Mejora, mediagua	293	42	206	33	47	139	144
Rancho, choza	13	2	6	2	0	2	4
Ruca	0	0	0	0	0	0	0
Móvil	4	1	1	0	0	1	0
Otro tipo de vivienda	80	0	0	0	0	0	0
Rural							
Viviendas Particulares	2.510	369	1.522	632	419	1.135	1.223
Viviendas Permanentes	2.296	357	1.497	629	418	1.114	1.211
Casa	2.279	354	1.490	628	418	1.110	1.209
Departamento	3	2	3	1	0	0	0
Pieza en casa antigua	14	1	4	0	0	4	2
Viviendas Semipermanentes	193	12	25	3	1	21	12
Mejora, mediagua	82	9	18	1	1	16	11
Rancho, choza	73	2	4	1	0	1	1
Ruca	0	0	0	0	0	0	0
Móvil	38	1	3	1	0	4	0
Otro tipo de vivienda	21	0	0	0	0	0	0

CUADRO 11.10: NUMERO DE HOGARES PARTICULARES, POR EQUIPAMIENTO DEL HOGAR, SEGUN REGION, AREA URBANA-RURAL Y TIPO DE VIVIENDA.

Secadora o Centrífuga	EQUIPAMIENTO DEL HOGAR									
	Refrigerador	Congelador	Horno microonda	Lava-vajillas	Calefont	Teléfono celular	Teléfono red fija	Computador	Conexión a Internet	Sin equipamiento
18.833	38.102	5.884	10.717	1.343	20.197	20.835	28.012	11.406	5.629	1.479
18.761	37.931	5.884	10.702	1.343	20.153	20.709	27.967	11.397	5.629	1.187
18.268	36.840	5.751	10.209	1.303	19.355	19.882	27.170	10.960	5.378	1.151
460	1.004	133	487	40	778	764	771	433	250	13
33	87	0	6	0	20	63	26	4	1	23
72	171	0	15	0	44	126	45	9	0	191
72	167	0	14	0	43	117	44	9	0	89
0	4	0	0	0	1	1	1	0	0	73
0	0	0	0	0	0	0	0	0	0	0
0	0	0	1	0	0	8	0	0	0	29
0	0	0	0	0	0	0	0	0	0	101
18.182	36.864	5.525	10.396	1.289	19.600	20.073	27.377	11.052	5.502	797
18.113	36.702	5.525	10.384	1.289	19.559	19.970	27.334	11.043	5.502	669
17.622	35.613	5.392	9.891	1.249	18.764	19.147	26.537	10.606	5.251	640
460	1.004	133	487	40	775	764	771	433	250	13
31	85	0	6	0	20	59	26	4	1	16
69	162	0	12	0	41	103	43	9	0	48
69	159	0	12	0	40	103	42	9	0	39
0	3	0	0	0	1	0	1	0	0	6
0	0	0	0	0	0	0	0	0	0	0
0	0	0	0	0	0	0	0	0	0	3
0	0	0	0	0	0	0	0	0	0	80
651	1.238	359	321	54	597	762	635	354	127	682
648	1.229	359	318	54	594	739	633	354	127	518
646	1.227	359	318	54	591	735	633	354	127	511
0	0	0	0	0	3	0	0	0	0	0
2	2	0	0	0	0	4	0	0	0	7
3	9	0	3	0	3	23	2	0	0	143
3	8	0	2	0	3	14	2	0	0	50
0	1	0	0	0	0	1	0	0	0	67
0	0	0	0	0	0	0	0	0	0	0
0	0	0	1	0	0	8	0	0	0	26
0	0	0	0	0	0	0	0	0	0	21

CUADRO 11.10: NUMERO DE HOGARES PARTICULARES, POR EQUIPAMIENTO DEL HOGAR, SEGUN REGION, AREA URBANA-RURAL Y TIPO DE VIVIENDA.

REGION, AREA URBANA-RURAL Y TIPO DE VIVIENDA	Total de hogares	EQUIPAMIENTO DEL HOGAR					
		Televisor blanco/ negro	Televisor color	Video grabador, pasapeliculas	Conexión Tv Cable/ Satélite	Minicom- ponente y/o equipo de alta fidelidad	Lavadora
13 Región Metropolitana de Santiago							
Viviendas Particulares	1.656.558	209.036	1.542.487	787.435	422.308	1.238.018	1.396.994
Viviendas Permanentes	1.600.849	199.761	1.504.153	778.218	419.102	1.212.224	1.367.551
Casa	1.255.576	165.770	1.178.260	603.368	304.327	943.050	1.089.501
Departamento	317.464	29.523	303.792	168.881	111.667	254.111	263.510
Pieza en casa antigua	27.809	4.468	22.101	5.969	3.108	15.063	14.540
Viviendas Semipermanentes	50.519	9.275	38.334	9.217	3.206	25.794	29.443
Mejora, mediagua	48.860	8.949	37.790	9.119	3.206	25.473	29.015
Rancho, choza	1.375	315	532	96	0	313	428
Ruca	0	0	0	0	0	0	0
Móvil	284	11	12	2	0	8	0
Otro tipo de vivienda	5.190	0	0	0	0	0	0
Urbana							
Viviendas Particulares	1.609.224	201.448	1.502.193	772.142	416.566	1.208.952	1.360.734
Viviendas Permanentes	1.557.663	192.995	1.466.126	763.288	413.405	1.184.565	1.333.028
Casa	1.213.035	159.131	1.140.689	588.543	298.656	915.677	1.055.331
Departamento	317.446	29.520	303.775	168.871	111.664	254.101	263.498
Pieza en casa antigua	27.182	4.344	21.662	5.874	3.085	14.787	14.199
Viviendas Semipermanentes	46.518	8.453	36.067	8.854	3.161	24.387	27.706
Mejora, mediagua	45.306	8.190	35.613	8.776	3.161	24.120	27.335
Rancho, choza	1.000	256	447	78	0	264	371
Ruca	0	0	0	0	0	0	0
Móvil	212	7	7	0	0	3	0
Otro tipo de vivienda	5.043	0	0	0	0	0	0
Rural							
Viviendas Particulares	47.334	7.588	40.294	15.293	5.742	29.066	36.260
Viviendas Permanentes	43.186	6.766	38.027	14.930	5.697	27.659	34.523
Casa	42.541	6.639	37.571	14.825	5.671	27.373	34.170
Departamento	18	3	17	10	3	10	12
Pieza en casa antigua	627	124	439	95	23	276	341
Viviendas Semipermanentes	4.001	822	2.267	363	45	1.407	1.737
Mejora, mediagua	3.554	759	2.177	343	45	1.353	1.680
Rancho, choza	375	59	85	18	0	49	57
Ruca	0	0	0	0	0	0	0
Móvil	72	4	5	2	0	5	0
Otro tipo de vivienda	147	0	0	0	0	0	0

CUADRO 11.10: NUMERO DE HOGARES PARTICULARES, POR EQUIPAMIENTO DEL HOGAR, SEGUN REGION, AREA URBANA-RURAL Y TIPO DE VIVIENDA.

Secadora o Centrifuga	EQUIPAMIENTO DEL HOGAR									
	Refrigerador	Congelador	Horno microonda	Lava-vajillas	Cafetont	Teléfono celular	Teléfono red fija	Computador	Conexión a Internet	Sin equipamiento
730.252	1.487.355	160.868	717.468	74.071	1.248.580	886.149	1.174.675	467.832	256.447	46.269
713.654	1.455.258	160.868	712.056	74.071	1.239.117	869.945	1.163.104	466.277	256.108	36.636
573.525	1.140.707	121.887	538.460	51.478	973.444	661.221	907.558	347.021	181.233	30.734
131.882	297.579	38.981	169.830	22.593	255.830	197.115	248.676	117.695	74.418	4.183
8.247	16.972	0	3.766	0	9.843	11.609	6.870	1.561	457	1.719
16.598	32.097	0	5.412	0	9.463	16.204	11.571	1.555	339	4.443
16.598	31.631	0	5.364	0	9.357	15.887	11.424	1.555	339	3.732
0	466	0	48	0	106	236	147	0	0	516
0	0	0	0	0	0	0	0	0	0	0
0	0	0	0	0	0	81	0	0	0	195
0	0	0	0	0	0	0	0	0	0	5.190
709.923	1.447.948	156.244	705.058	71.095	1.225.568	858.944	1.161.187	459.853	252.288	43.618
694.134	1.417.861	156.244	699.793	71.095	1.216.356	844.100	1.149.794	458.341	251.956	34.976
554.213	1.103.721	117.265	526.264	48.504	950.826	635.654	894.338	339.104	177.088	29.141
131.876	297.564	38.979	169.824	22.591	255.821	197.101	248.668	117.691	74.414	4.183
8.045	16.576	0	3.705	0	9.709	11.345	6.788	1.546	454	1.652
15.789	30.087	0	5.265	0	9.212	14.844	11.393	1.512	332	3.599
15.789	29.693	0	5.224	0	9.114	14.618	11.257	1.512	332	3.145
0	394	0	41	0	98	177	136	0	0	296
0	0	0	0	0	0	0	0	0	0	0
0	0	0	0	0	0	49	0	0	0	158
0	0	0	0	0	0	0	0	0	0	5.043
20.329	39.407	4.624	12.410	2.976	23.012	27.205	13.488	7.979	4.159	2.651
19.520	37.397	4.624	12.263	2.976	22.761	25.845	13.310	7.936	4.152	1.660
19.312	36.986	4.622	12.196	2.974	22.618	25.567	13.220	7.917	4.145	1.593
6	15	2	6	2	9	14	8	4	4	0
202	396	0	61	0	134	264	82	15	3	67
809	2.010	0	147	0	251	1.360	178	43	7	844
809	1.938	0	140	0	243	1.269	167	43	7	587
0	72	0	7	0	8	59	11	0	0	220
0	0	0	0	0	0	0	0	0	0	0
0	0	0	0	0	0	32	0	0	0	37
0	0	0	0	0	0	0	0	0	0	147

CUADRO 11.11: NUMERO DE HOGARES PARTICULARES, POR VEHICULOS DE USO PARTICULAR, SEGUN REGION, AREA URBANA-RURAL, AREA URBANA-RURAL, SEXO Y TIPO DE ACTIVIDAD DEL JEFE DE HOGAR.

REGION, AREA URBANA-RURAL, SEXO Y TIPO DE ACTIVIDAD DEL JEFE DEL HOGAR	Total de hogares	VEHICULOS DE USO PARTICULAR DEL HOGAR						
		Bicicleta	Moto, motoneta, bicimoto	Furgón	Automóvil, station	Camioneta, van, jeep	Lancha, velero, bote	Sin vehículo
TOTAL PAIS								
Urbana y Rural								
Ambos sexos	4.141.427	1.922.693	65.553	94.645	915.961	353.470	32.213	1.680.387
Económicamente activa	2.773.866	1.440.539	51.651	68.319	700.559	262.382	24.039	964.737
No económicamente activa	1.367.561	482.154	13.902	26.326	215.402	91.088	8.174	715.650
Hombres	2.836.120	1.428.036	52.314	76.038	706.557	290.336	26.424	1.001.422
Económicamente activa	2.223.046	1.212.318	45.422	59.992	590.755	234.096	21.567	705.374
No económicamente activa	613.074	215.718	6.892	16.046	115.802	56.240	4.857	296.048
Mujeres	1.305.307	494.657	13.239	18.607	209.404	63.134	5.789	678.965
Económicamente activa	550.820	228.221	6.229	8.327	109.804	28.286	2.472	259.363
No económicamente activa	754.487	266.436	7.010	10.280	99.600	34.848	3.317	419.602
Urbana								
Ambos sexos	3.587.301	1.648.919	53.331	82.331	858.761	289.083	23.250	1.454.845
Económicamente activa	2.446.547	1.253.617	42.550	60.128	658.192	220.946	18.569	857.230
No económicamente activa	1.140.754	395.302	10.781	22.203	200.569	68.137	4.681	597.615
Hombres	2.403.246	1.204.689	41.859	65.627	658.694	235.635	18.909	837.188
Económicamente activa	1.920.289	1.036.950	36.762	52.294	551.513	195.243	16.419	608.395
No económicamente activa	482.957	167.739	5.097	13.333	107.181	40.392	2.490	228.793
Mujeres	1.184.055	444.230	11.472	16.704	200.067	53.448	4.341	617.657
Económicamente activa	526.258	216.667	5.788	7.834	106.679	25.703	2.150	248.835
No económicamente activa	657.797	227.563	5.684	8.870	93.388	27.745	2.191	368.822
Rural								
Ambos sexos	554.126	273.774	12.222	12.314	57.200	64.387	8.963	225.542
Económicamente activa	327.319	186.922	9.101	8.191	42.367	41.436	5.470	107.507
No económicamente activa	226.807	86.852	3.121	4.123	14.833	22.951	3.493	118.035
Hombres	432.874	223.347	10.455	10.411	47.863	54.701	7.515	164.234
Económicamente activa	302.757	175.368	8.660	7.698	39.242	38.853	5.148	96.979
No económicamente activa	130.117	47.979	1.795	2.713	8.621	15.848	2.367	67.255
Mujeres	121.252	50.427	1.767	1.903	9.337	9.686	1.448	61.308
Económicamente activa	24.562	11.554	441	493	3.125	2.583	322	10.528
No económicamente activa	96.690	38.873	1.326	1.410	6.212	7.103	1.126	50.780

CUADRO 11.11: NUMERO DE HOGARES PARTICULARES, POR VEHICULOS DE USO PARTICULAR, SEGUN REGION, AREA URBANA-RURAL, SEXO Y TIPO DE ACTIVIDAD DEL JEFE DE HOGAR.

REGION, AREA URBANA-RURAL, SEXO Y TIPO DE ACTIVIDAD DEL JEFE DEL HOGAR	Total de hogares	VEHICULOS DE USO PARTICULAR DEL HOGAR						
		Bicicleta	Moto, motoneta, bicimoto	Furgón	Automóvil, station	Camioneta, van, jeep	Lancha, velero, bote	Sin vehículo
01 Región de Tarapacá								
Urbana y Rural								
Ambos sexos	111.873	40.261	2.228	6.310	34.410	10.494	581	46.703
Económicamente activa	78.177	30.345	1.743	4.532	25.690	8.044	450	30.019
No económicamente activa	33.696	9.916	485	1.778	8.720	2.450	131	16.684
Hombres	75.304	28.529	1.727	4.904	25.843	8.311	470	28.005
Económicamente activa	60.445	24.459	1.488	3.902	21.327	6.969	399	21.222
No económicamente activa	14.859	4.070	239	1.002	4.516	1.342	71	6.783
Mujeres	36.569	11.732	501	1.406	8.567	2.183	111	18.698
Económicamente activa	17.732	5.886	255	630	4.363	1.075	51	8.797
No económicamente activa	18.837	5.846	246	776	4.204	1.108	60	9.901
Urbana								
Ambos sexos	105.643	38.481	2.135	5.920	33.540	9.371	505	43.670
Económicamente activa	73.550	28.938	1.668	4.240	25.004	7.178	385	27.897
No económicamente activa	32.093	9.543	467	1.680	8.536	2.193	120	15.773
Hombres	70.498	27.091	1.642	4.588	25.131	7.354	398	25.814
Económicamente activa	56.543	23.228	1.417	3.647	20.718	6.186	335	19.522
No económicamente activa	13.955	3.863	225	941	4.413	1.168	63	6.292
Mujeres	35.145	11.390	493	1.332	8.409	2.017	107	17.856
Económicamente activa	17.007	5.710	251	593	4.286	992	50	8.375
No económicamente activa	18.138	5.680	242	739	4.123	1.025	57	9.481
Rural								
Ambos sexos	6.230	1.780	93	390	870	1.123	76	3.033
Económicamente activa	4.627	1.407	75	292	686	866	65	2.122
No económicamente activa	1.603	373	18	98	184	257	11	911
Hombres	4.806	1.438	85	316	712	957	72	2.191
Económicamente activa	3.902	1.231	71	255	609	783	64	1.700
No económicamente activa	904	207	14	61	103	174	8	491
Mujeres	1.424	342	8	74	158	166	4	842
Económicamente activa	725	176	4	37	77	83	1	422
No económicamente activa	699	166	4	37	81	83	3	420

CUADRO 11.11: NUMERO DE HOGARES PARTICULARES, POR VEHICULOS DE USO PARTICULAR, SEGUN REGION, AREA URBANA-RURAL, SEXO Y TIPO DE ACTIVIDAD DEL JEFE DE HOGAR.

REGION, AREA URBANA-RURAL, SEXO Y TIPO DE ACTIVIDAD DEL JEFE DEL HOGAR	Total de hogares	VEHICULOS DE USO PARTICULAR DEL HOGAR						
		Bicicleta	Moto, motoneta, bicimoto	Furgón	Automóvil, station	Camioneta, van, jeep	Lancha, velero, bote	Sin vehículo
02 Región de Antofagasta								
Urbana y Rural								
Ambos sexos	124.107	42.084	1.955	2.995	31.870	13.211	653	58.285
Económicamente activa	87.197	32.424	1.610	2.171	24.770	10.128	511	37.269
No económicamente activa	36.910	9.660	345	824	7.100	3.083	142	21.016
Hombres	85.910	30.962	1.599	2.380	25.124	10.787	526	36.264
Económicamente activa	70.727	27.447	1.441	1.909	21.657	9.063	462	28.153
No económicamente activa	15.183	3.515	158	471	3.467	1.724	64	8.111
Mujeres	38.197	11.122	356	615	6.746	2.424	127	22.021
Económicamente activa	16.470	4.977	169	262	3.113	1.065	49	9.116
No económicamente activa	21.727	6.145	187	353	3.633	1.359	78	12.905
Urbana								
Ambos sexos	121.815	41.406	1.934	2.942	31.694	12.823	618	57.040
Económicamente activa	85.636	31.947	1.594	2.135	24.642	9.862	481	36.442
No económicamente activa	36.179	9.459	340	807	7.052	2.961	137	20.598
Hombres	84.259	30.461	1.579	2.336	24.982	10.477	496	35.414
Económicamente activa	69.431	27.048	1.426	1.877	21.541	8.840	434	27.478
No económicamente activa	14.828	3.413	153	459	3.441	1.637	62	7.936
Mujeres	37.556	10.945	355	606	6.712	2.346	122	21.626
Económicamente activa	16.205	4.899	168	258	3.101	1.022	47	8.964
No económicamente activa	21.351	6.046	187	348	3.611	1.324	75	12.662
Rural								
Ambos sexos	2.292	678	21	53	176	388	35	1.245
Económicamente activa	1.561	477	16	36	128	266	30	827
No económicamente activa	731	201	5	17	48	122	5	418
Hombres	1.651	501	20	44	142	310	30	850
Económicamente activa	1.296	399	15	32	116	223	28	675
No económicamente activa	355	102	5	12	26	87	2	175
Mujeres	641	177	1	9	34	78	5	395
Económicamente activa	265	78	1	4	12	43	2	152
No económicamente activa	376	99	0	5	22	35	3	243

CUADRO 11.11: NÚMERO DE HOGARES PARTICULARES, POR VEHÍCULOS DE USO PARTICULAR, SEGUN REGION, AREA URBANA-RURAL, SEXO Y TIPO DE ACTIVIDAD DEL JEFE DE HOGAR.

REGION, AREA URBANA-RURAL, SEXO Y TIPO DE ACTIVIDAD DEL JEFE DEL HOGAR	Total de hogares	VEHÍCULOS DE USO PARTICULAR DEL HOGAR						
		Bicicleta	Moto, motoneta, bicimoto	Furgón	Automóvil, station	Camioneta, van, jeep	Lancha, velero, bote	Sin vehículo
03 Región de Atacama								
Urbana y Rural								
Ambos sexos	68.684	28.276	1.000	1.497	13.636	7.389	398	31.037
Económicamente activa	47.013	21.187	794	1.031	10.505	5.399	319	19.242
No económicamente activa	21.671	7.089	206	466	3.131	1.990	79	11.795
Hombres	47.198	20.552	812	1.193	10.671	6.011	331	19.346
Económicamente activa	38.345	17.916	716	926	9.220	4.864	289	14.692
No económicamente activa	8.853	2.636	96	267	1.451	1.147	42	4.654
Mujeres	21.486	7.724	188	304	2.965	1.378	67	11.691
Económicamente activa	8.668	3.271	78	105	1.285	535	30	4.550
No económicamente activa	12.818	4.453	110	199	1.680	843	37	7.141
Urbana								
Ambos sexos	62.770	26.128	879	1.359	13.099	6.587	358	28.012
Económicamente activa	43.133	19.629	698	939	10.103	4.843	285	17.419
No económicamente activa	19.637	6.499	181	420	2.996	1.744	73	10.593
Hombres	42.783	18.912	709	1.076	10.246	5.329	294	17.186
Económicamente activa	34.912	16.507	624	838	8.855	4.340	256	13.134
No económicamente activa	7.871	2.405	85	238	1.391	989	38	4.052
Mujeres	19.987	7.216	170	283	2.853	1.258	64	10.826
Económicamente activa	8.221	3.122	74	101	1.248	503	29	4.285
No económicamente activa	11.766	4.094	96	182	1.605	755	35	6.541
Rural								
Ambos sexos	5.914	2.148	121	138	537	802	40	3.025
Económicamente activa	3.880	1.558	96	92	402	556	34	1.823
No económicamente activa	2.034	590	25	46	135	246	6	1.202
Hombres	4.415	1.640	103	117	425	682	37	2.160
Económicamente activa	3.433	1.409	92	88	365	524	33	1.558
No económicamente activa	982	231	11	29	60	158	4	602
Mujeres	1.499	508	18	21	112	120	3	865
Económicamente activa	447	149	4	4	37	32	1	265
No económicamente activa	1.052	359	14	17	75	88	2	600

CUADRO 11.11: NÚMERO DE HOGARES PARTICULARES, POR VEHÍCULOS DE USO PARTICULAR, SEGUN REGION, AREA URBANA-RURAL, SEXO Y TIPO DE ACTIVIDAD DEL JEFE DE HOGAR.

REGION, AREA URBANA-RURAL, SEXO Y TIPO DE ACTIVIDAD DEL JEFE DEL HOGAR	Total de hogares	VEHICULOS DE USO PARTICULAR DEL HOGAR						
		Bicicleta	Moto, motoneta, bicimoto	Furgón	Automóvil, station	Camioneta, van, jeep	Lancha, velero, bote	Sin vehículo
04 Región de Coquimbo								
Urbana y Rural								
Ambos sexos	166.902	66.164	2.212	3.529	28.442	15.630	842	79.364
Económicamente activa	103.557	46.923	1.675	2.386	20.542	10.555	636	43.008
No económicamente activa	63.345	19.241	537	1.143	7.900	5.075	206	36.356
Hombres	111.425	47.346	1.765	2.849	21.649	12.565	670	47.611
Económicamente activa	83.316	39.384	1.496	2.126	17.420	9.425	565	32.278
No económicamente activa	28.109	7.962	269	723	4.229	3.140	105	15.333
Mujeres	55.477	18.818	447	680	6.793	3.065	172	31.753
Económicamente activa	20.241	7.539	179	260	3.122	1.130	71	10.730
No económicamente activa	35.236	11.279	268	420	3.671	1.935	101	21.023
Urbana								
Ambos sexos	128.612	51.115	1.474	2.640	25.511	11.375	705	60.205
Económicamente activa	82.706	37.182	1.130	1.828	18.494	8.013	530	34.233
No económicamente activa	45.906	13.933	344	812	7.017	3.362	175	25.972
Hombres	83.650	35.858	1.135	2.109	19.260	9.049	550	34.631
Económicamente activa	64.506	30.410	975	1.601	15.525	7.045	462	24.602
No económicamente activa	19.144	5.448	160	508	3.735	2.004	88	10.029
Mujeres	44.962	15.257	339	531	6.251	2.326	155	25.574
Económicamente activa	18.200	6.772	155	227	2.969	968	68	9.631
No económicamente activa	26.762	8.485	184	304	3.282	1.358	87	15.943
Rural								
Ambos sexos	38.290	15.049	738	889	2.931	4.255	137	19.159
Económicamente activa	20.851	9.741	545	558	2.048	2.542	106	8.775
No económicamente activa	17.439	5.308	193	331	883	1.713	31	10.384
Hombres	27.775	11.488	630	740	2.389	3.516	120	12.980
Económicamente activa	18.810	8.974	521	525	1.895	2.380	103	7.676
No económicamente activa	8.965	2.514	109	215	494	1.136	17	5.304
Mujeres	10.515	3.561	108	149	542	739	17	6.179
Económicamente activa	2.041	767	24	33	153	162	3	1.099
No económicamente activa	8.474	2.794	84	116	389	577	14	5.080

CUADRO 11.11: NUMERO DE HOGARES PARTICULARES, POR VEHICULOS DE USO PARTICULAR, SEGUN REGION, AREA URBANA-RURAL, SEXO Y TIPO DE ACTIVIDAD DEL JEFE DE HOGAR.

REGION, AREA URBANA-RURAL, SEXO Y TIPO DE ACTIVIDAD DEL JEFE DEL HOGAR	Total de hogares	VEHICULOS DE USO PARTICULAR DEL HOGAR						
		Bicicleta	Moto, motoneta, bicimoto	Furgón	Automóvil, station	Camioneta, van, jeep	Lancha, velero, bote	Sin vehículo
05 Región de Valparaíso								
Urbana y Rural								
Ambos sexos	440.704	184.794	6.743	9.137	95.677	32.172	1.980	197.592
Económicamente activa	280.752	136.616	5.228	6.265	67.786	23.088	1.469	107.601
No económicamente activa	159.952	48.178	1.515	2.872	27.891	9.084	511	89.991
Hombres	296.236	136.958	5.473	7.432	74.525	26.626	1.621	114.660
Económicamente activa	222.417	114.427	4.660	5.542	57.684	20.727	1.317	77.428
No económicamente activa	73.819	22.531	813	1.890	16.841	5.899	304	37.232
Mujeres	144.468	47.836	1.270	1.705	21.152	5.546	359	82.932
Económicamente activa	58.335	22.189	568	723	10.102	2.361	152	30.173
No económicamente activa	86.133	25.647	702	982	11.050	3.185	207	52.759
Urbana								
Ambos sexos	404.893	164.821	5.348	8.167	89.981	27.296	1.850	186.055
Económicamente activa	256.424	121.572	4.116	5.600	63.465	19.723	1.365	101.121
No económicamente activa	148.469	43.249	1.232	2.567	26.516	7.573	485	84.934
Hombres	267.816	120.506	4.254	6.601	69.662	22.425	1.506	106.309
Económicamente activa	200.206	100.515	3.603	4.918	53.660	17.546	1.222	71.745
No económicamente activa	67.610	19.991	651	1.683	16.002	4.879	284	34.564
Mujeres	137.077	44.315	1.094	1.566	20.319	4.871	344	79.746
Económicamente activa	56.218	21.057	513	682	9.805	2.177	143	29.376
No económicamente activa	80.859	23.258	581	884	10.514	2.694	201	50.370
Rural								
Ambos sexos	35.811	19.973	1.395	970	5.696	4.876	130	11.537
Económicamente activa	24.328	15.044	1.112	665	4.321	3.365	104	6.480
No económicamente activa	11.483	4.929	283	305	1.375	1.511	26	5.057
Hombres	28.420	16.452	1.219	831	4.863	4.201	115	8.351
Económicamente activa	22.211	13.912	1.057	624	4.024	3.181	95	5.683
No económicamente activa	6.209	2.540	162	207	839	1.020	20	2.668
Mujeres	7.391	3.521	176	139	833	675	15	3.186
Económicamente activa	2.117	1.132	55	41	297	184	9	797
No económicamente activa	5.274	2.389	121	98	536	491	6	2.389

CUADRO 11.11: NUMERO DE HOGARES PARTICULARES, POR VEHICULOS DE USO PARTICULAR, SEGUN REGION, AREA URBANA-RURAL, SEXO Y TIPO DE ACTIVIDAD DEL JEFE DE HOGAR.

REGION, AREA URBANA-RURAL, SEXO Y TIPO DE ACTIVIDAD DEL JEFE DEL HOGAR	Total de hogares	VEHICULOS DE USO PARTICULAR DEL HOGAR						
		Bicicleta	Moto, motoneta, bicimoto	Furgón	Automóvil, station	Camioneta, van, jeep	Lancha, velero, bote	Sin vehículo
06 Región del Libertador General Bernardo O'Higgins								
Urbana y Rural								
Ambos sexos	214.249	135.085	4.672	4.870	42.892	19.176	822	58.860
Económicamente activa	142.518	97.595	3.533	3.437	32.135	13.157	610	31.468
No económicamente activa	71.731	37.490	1.139	1.433	10.757	6.019	212	27.392
Hombres	155.007	104.104	3.801	4.055	34.635	16.155	697	34.794
Económicamente activa	121.259	86.316	3.251	3.152	28.597	12.127	550	23.293
No económicamente activa	33.748	17.788	550	903	6.038	4.028	147	11.501
Mujeres	59.242	30.981	871	815	8.257	3.021	125	24.066
Económicamente activa	21.259	11.279	282	285	3.538	1.030	60	8.175
No económicamente activa	37.983	19.702	589	530	4.719	1.991	65	15.891
Urbana								
Ambos sexos	152.075	91.005	2.800	3.432	34.430	12.696	564	44.704
Económicamente activa	103.432	67.099	2.129	2.438	25.985	9.037	417	25.264
No económicamente activa	48.643	23.906	671	994	8.445	3.659	147	19.440
Hombres	106.166	68.245	2.199	2.823	27.520	10.617	461	25.084
Económicamente activa	84.852	57.620	1.902	2.200	22.811	8.206	366	17.789
No económicamente activa	21.314	10.625	297	623	4.709	2.411	95	7.295
Mujeres	45.909	22.760	601	609	6.910	2.079	103	19.620
Económicamente activa	18.580	9.479	227	238	3.174	831	51	7.475
No económicamente activa	27.329	13.281	374	371	3.736	1.248	52	12.145
Rural								
Ambos sexos	62.174	44.080	1.872	1.438	8.462	6.480	258	14.156
Económicamente activa	39.086	30.496	1.404	999	6.150	4.120	193	6.204
No económicamente activa	23.088	13.584	468	439	2.312	2.360	65	7.952
Hombres	48.841	35.859	1.602	1.232	7.115	5.538	236	9.710
Económicamente activa	36.407	28.696	1.349	952	5.786	3.921	184	5.504
No económicamente activa	12.434	7.163	253	280	1.329	1.617	52	4.206
Mujeres	13.333	8.221	270	206	1.347	942	22	4.446
Económicamente activa	2.679	1.800	55	47	364	199	9	700
No económicamente activa	10.654	6.421	215	159	983	743	13	3.746

CUADRO 11.11: NUMERO DE HOGARES PARTICULARES, POR VEHICULOS DE USO PARTICULAR, SEGUN REGION, AREA URBANA-RURAL, SEXO Y TIPO DE ACTIVIDAD DEL JEFE DE HOGAR.

REGION, AREA URBANA-RURAL, SEXO Y TIPO DE ACTIVIDAD DEL JEFE DEL HOGAR	Total de hogares	VEHICULOS DE USO PARTICULAR DEL HOGAR						
		Bicicleta	Moto, motoneta, bicimoto	Furgón	Automóvil, station	Camioneta, van, jeep	Lancha, velero, bote	Sin vehiculo
07 Región del Maule								
Urbana y Rural								
Ambos sexos	252.194	155.603	4.156	5.766	39.773	23.991	1.047	75.526
Económicamente activa	166.299	113.007	3.208	4.085	30.584	16.968	817	39.262
No económicamente activa	85.895	42.596	948	1.681	9.189	7.023	230	36.264
Hombres	183.288	121.417	3.465	4.817	32.146	20.259	864	45.393
Económicamente activa	141.897	100.212	2.981	3.737	27.047	15.667	741	29.647
No económicamente activa	41.391	21.205	484	1.080	5.099	4.592	123	15.746
Mujeres	68.906	34.186	691	949	7.627	3.732	183	30.133
Económicamente activa	24.402	12.795	227	348	3.537	1.301	76	9.615
No económicamente activa	44.504	21.391	464	601	4.090	2.431	107	20.518
Urbana								
Ambos sexos	167.995	100.569	2.290	3.635	32.075	14.473	725	51.633
Económicamente activa	114.252	74.903	1.843	2.687	25.008	10.935	574	28.344
No económicamente activa	53.743	25.666	447	948	7.067	3.538	151	23.289
Hombres	116.145	75.701	1.857	2.990	25.634	12.113	587	28.313
Económicamente activa	92.912	63.949	1.656	2.403	21.786	9.902	510	19.722
No económicamente activa	23.233	11.752	201	587	3.848	2.211	77	8.591
Mujeres	51.850	24.868	433	645	6.441	2.360	138	23.320
Económicamente activa	21.340	10.954	187	284	3.222	1.033	64	8.622
No económicamente activa	30.510	13.914	246	361	3.219	1.327	74	14.698
Rural								
Ambos sexos	84.199	55.034	1.866	2.131	7.698	9.518	322	23.893
Económicamente activa	52.047	38.104	1.365	1.398	5.576	6.033	243	10.918
No económicamente activa	32.152	16.930	501	733	2.122	3.485	79	12.975
Hombres	67.143	45.716	1.608	1.827	6.512	8.146	277	17.080
Económicamente activa	48.985	36.263	1.325	1.334	5.261	5.765	231	9.925
No económicamente activa	18.158	9.453	283	493	1.251	2.381	46	7.155
Mujeres	17.056	9.318	258	304	1.186	1.372	45	6.813
Económicamente activa	3.062	1.841	40	64	315	268	12	993
No económicamente activa	13.994	7.477	218	240	871	1.104	33	5.820

CUADRO 11.11: NUMERO DE HOGARES PARTICULARES, POR VEHICULOS DE USO PARTICULAR, SEGUN REGION, AREA URBANA-RURAL, SEXO Y TIPO DE ACTIVIDAD DEL JEFE DE HOGAR.

REGION, AREA URBANA-RURAL, SEXO Y TIPO DE ACTIVIDAD DEL JEFE DEL HOGAR	Total de hogares	VEHICULOS DE USO PARTICULAR DEL HOGAR						
		Bicicleta	Moto, motoneta, bicimoto	Furgón	Automóvil, station	Camioneta, van, jeep	Lancha, velero, bote	Sin vehículo
08 Región del Biobío								
Urbana y Rural								
Ambos sexos	503.018	238.273	5.562	10.628	79.923	42.901	3.134	214.010
Económicamente activa	308.947	167.750	4.094	7.091	58.956	28.676	2.305	109.641
No económicamente activa	194.071	70.523	1.468	3.537	20.967	14.225	829	104.369
Hombres	352.128	180.518	4.533	8.741	63.258	35.728	2.528	132.189
Económicamente activa	258.143	146.404	3.727	6.436	51.199	26.136	2.072	84.730
No económicamente activa	93.985	34.114	806	2.305	12.059	9.592	456	47.459
Mujeres	150.890	57.755	1.029	1.887	16.665	7.173	606	81.821
Económicamente activa	50.804	21.346	367	655	7.757	2.540	233	24.911
No económicamente activa	100.086	36.409	662	1.232	8.908	4.633	373	56.910
Urbana								
Ambos sexos	411.679	194.540	3.941	8.618	73.706	32.856	2.577	174.030
Económicamente activa	262.277	141.116	3.066	5.925	54.851	23.247	1.930	93.452
No económicamente activa	149.402	53.424	875	2.693	18.855	9.609	647	80.578
Hombres	281.513	145.159	3.184	7.086	58.131	27.290	2.073	103.153
Económicamente activa	214.155	120.970	2.741	5.329	47.351	20.963	1.724	69.786
No económicamente activa	67.358	24.189	443	1.757	10.780	6.327	349	33.367
Mujeres	130.166	49.381	757	1.532	15.575	5.566	504	70.877
Económicamente activa	48.122	20.146	325	596	7.500	2.284	206	23.666
No económicamente activa	82.044	29.235	432	936	8.075	3.282	298	47.211
Rural								
Ambos sexos	91.339	43.733	1.621	2.010	6.217	10.045	557	39.980
Económicamente activa	46.670	26.634	1.028	1.166	4.105	5.429	375	16.189
No económicamente activa	44.669	17.099	593	844	2.112	4.616	182	23.791
Hombres	70.615	35.359	1.349	1.655	5.127	8.438	455	29.036
Económicamente activa	43.988	25.434	986	1.107	3.848	5.173	348	14.944
No económicamente activa	26.627	9.925	363	548	1.279	3.265	107	14.092
Mujeres	20.724	8.374	272	355	1.090	1.607	102	10.944
Económicamente activa	2.682	1.200	42	59	257	256	27	1.245
No económicamente activa	18.042	7.174	230	296	833	1.351	75	9.699

CUADRO 11.11: NUMERO DE HOGARES PARTICULARES, POR VEHICULOS DE USO PARTICULAR, SEGUN REGION, AREA URBANA-RURAL, SEXO Y TIPO DE ACTIVIDAD DEL JEFE DE HOGAR.

REGION, AREA URBANA-RURAL, SEXO Y TIPO DE ACTIVIDAD DEL JEFE DEL HOGAR	Total de hogares	VEHICULOS DE USO PARTICULAR DEL HOGAR						
		Bicicleta	Moto, motoneta, bicomoto	Furgón	Automóvil, station	Camioneta, van, jeep	Lancha, velero, bote	Sin vehículo
09 Región de la Araucanía								
Urbana y Rural								
Ambos sexos	238.315	105.063	3.156	4.099	32.041	22.032	1.894	109.115
Económicamente activa	142.240	72.853	2.351	2.869	24.314	15.230	1.304	53.698
No económicamente activa	96.075	32.210	805	1.230	7.727	6.802	590	55.417
Hombres	167.406	79.731	2.584	3.386	25.345	18.407	1.575	68.778
Económicamente activa	118.946	63.285	2.127	2.580	20.987	13.875	1.182	42.166
No económicamente activa	48.460	16.446	457	806	4.358	4.532	393	26.612
Mujeres	70.909	25.332	572	713	6.696	3.625	319	40.337
Económicamente activa	23.294	9.568	224	289	3.327	1.355	122	11.532
No económicamente activa	47.615	15.764	348	424	3.369	2.270	197	28.805
Urbana								
Ambos sexos	161.222	75.047	1.914	2.903	27.853	14.985	1.050	68.484
Económicamente activa	103.191	55.013	1.518	2.121	21.401	11.048	855	36.150
No económicamente activa	58.031	20.034	396	782	6.452	3.937	195	32.334
Hombres	107.140	55.163	1.537	2.360	21.875	12.386	872	38.472
Económicamente activa	82.438	46.361	1.341	1.871	18.303	9.937	764	25.981
No económicamente activa	24.702	8.802	196	489	3.572	2.449	108	12.491
Mujeres	54.082	19.884	377	543	5.978	2.599	178	30.012
Económicamente activa	20.753	8.652	177	250	3.098	1.111	91	10.169
No económicamente activa	33.329	11.232	200	293	2.880	1.488	87	19.843
Rural								
Ambos sexos	77.093	30.016	1.242	1.196	4.188	7.047	844	40.631
Económicamente activa	39.049	17.840	833	748	2.913	4.182	449	17.548
No económicamente activa	38.044	12.176	409	448	1.275	2.865	395	23.083
Hombres	60.266	24.568	1.047	1.026	3.470	6.021	703	30.306
Económicamente activa	36.508	16.924	786	709	2.684	3.938	418	16.185
No económicamente activa	23.758	7.644	261	317	786	2.083	285	14.121
Mujeres	16.827	5.448	195	170	718	1.026	141	10.325
Económicamente activa	2.541	916	47	39	229	244	31	1.363
No económicamente activa	14.286	4.532	148	131	489	782	110	8.962

CUADRO 11.11: NUMERO DE HOGARES PARTICULARES, POR VEHICULOS DE USO PARTICULAR, SEGUN REGION, AREA URBANA-RURAL, SEXO Y TIPO DE ACTIVIDAD DEL JEFE DE HOGAR.

REGION, AREA URBANA-RURAL, SEXO Y TIPO DE ACTIVIDAD DEL JEFE DEL HOGAR	Total de hogares	VEHICULOS DE USO PARTICULAR DEL HOGAR						
		Bicicleta	Moto, motoneta, bicimoto	Furgón	Automóvil, station	Camioneta, van, jeep	Lancha, velero, bote	Sin vehiculo
10 Región de Los Lagos								
Urbana y Rural								
Ambos sexos	295.914	109.741	2.779	5.046	41.615	26.442	8.435	150.196
Económicamente activa	190.727	82.499	2.206	3.754	32.754	19.384	5.301	83.980
No económicamente activa	105.187	27.242	573	1.292	8.861	7.058	3.134	66.216
Hombres	211.154	83.785	2.297	4.191	33.120	22.196	6.986	98.749
Económicamente activa	159.611	71.334	1.994	3.389	28.263	17.595	4.904	67.125
No económicamente activa	51.543	12.451	303	802	4.857	4.601	2.082	31.624
Mujeres	84.760	25.956	482	855	8.495	4.246	1.449	51.447
Económicamente activa	31.116	11.165	212	365	4.491	1.789	397	16.855
No económicamente activa	53.644	14.791	270	490	4.004	2.457	1.052	34.592
Urbana								
Ambos sexos	200.705	80.278	1.498	3.482	33.462	16.269	2.820	97.833
Económicamente activa	135.725	61.725	1.223	2.650	26.472	12.521	2.169	57.880
No económicamente activa	64.980	18.553	275	832	6.990	3.748	651	39.953
Hombres	136.287	59.324	1.195	2.865	26.203	13.484	2.332	59.459
Económicamente activa	108.610	51.780	1.060	2.357	22.435	11.188	1.953	43.243
No económicamente activa	27.677	7.544	135	508	3.768	2.296	379	16.216
Mujeres	64.418	20.954	303	617	7.259	2.785	488	38.374
Económicamente activa	27.115	9.945	163	293	4.037	1.333	216	14.637
No económicamente activa	37.303	11.009	140	324	3.222	1.452	272	23.737
Rural								
Ambos sexos	95.209	29.463	1.281	1.564	8.153	10.173	5.615	52.363
Económicamente activa	55.002	20.774	983	1.104	6.282	6.863	3.132	26.100
No económicamente activa	40.207	8.689	298	460	1.871	3.310	2.483	26.263
Hombres	74.867	24.461	1.102	1.326	6.917	8.712	4.654	39.290
Económicamente activa	51.001	19.554	934	1.032	5.828	6.407	2.951	23.882
No económicamente activa	23.866	4.907	168	294	1.089	2.305	1.703	15.408
Mujeres	20.342	5.002	179	238	1.236	1.461	961	13.073
Económicamente activa	4.001	1.220	49	72	454	456	181	2.218
No económicamente activa	16.341	3.782	130	166	782	1.005	780	10.855

CUADRO 11.11: NUMERO DE HOGARES PARTICULARES, POR VEHICULOS DE USO PARTICULAR, SEGUN REGION, AREA URBANA-RURAL, SEXO Y TIPO DE ACTIVIDAD DEL JEFE DE HOGAR.

REGION, AREA URBANA-RURAL, SEXO Y TIPO DE ACTIVIDAD DEL JEFE DEL HOGAR	Total de hogares	VEHICULOS DE USO PARTICULAR DEL HOGAR						
		Bicicleta	Moto, motoneta, bicimoto	Furgón	Automóvil, station	Camioneta, van, jeep	Lancha, velero, bote	Sin vehículo
11 Región de Aisén del General Carlos Ibáñez del Campo								
Urbana y Rural								
Ambos sexos	25.693	9.455	210	439	3.242	4.207	769	12.497
Económicamente activa	19.031	7.704	180	337	2.751	3.369	551	8.474
No económicamente activa	6.662	1.751	30	102	491	838	218	4.023
Hombres	18.254	6.969	177	353	2.608	3.428	634	8.294
Económicamente activa	15.464	6.352	158	299	2.397	2.959	508	6.613
No económicamente activa	2.790	617	19	54	211	469	126	1.681
Mujeres	7.439	2.486	33	86	634	779	135	4.203
Económicamente activa	3.567	1.352	22	38	354	410	43	1.861
No económicamente activa	3.872	1.134	11	48	280	369	92	2.342
Urbana								
Ambos sexos	19.962	8.267	177	389	2.997	3.238	434	8.968
Económicamente activa	15.175	6.823	155	304	2.555	2.689	331	6.191
No económicamente activa	4.787	1.444	22	85	442	549	103	2.777
Hombres	13.814	6.065	146	311	2.394	2.622	357	5.602
Económicamente activa	12.050	5.591	133	269	2.215	2.350	300	4.591
No económicamente activa	1.764	474	13	42	179	272	57	1.011
Mujeres	6.148	2.202	31	78	603	616	77	3.366
Económicamente activa	3.125	1.232	22	35	340	339	31	1.600
No económicamente activa	3.023	970	9	43	263	277	46	1.766
Rural								
Ambos sexos	5.731	1.188	33	50	245	969	335	3.529
Económicamente activa	3.856	881	25	33	196	680	220	2.283
No económicamente activa	1.875	307	8	17	49	289	115	1.246
Hombres	4.440	904	31	42	214	806	277	2.692
Económicamente activa	3.414	761	25	30	182	609	208	2.022
No económicamente activa	1.026	143	6	12	32	197	69	670
Mujeres	1.291	284	2	8	31	163	58	837
Económicamente activa	442	120	0	3	14	71	12	261
No económicamente activa	849	164	2	5	17	92	46	576

CUADRO 11.11: NUMERO DE HOGARES PARTICULARES, POR VEHICULOS DE USO PARTICULAR, SEGUN REGION, AREA URBANA-RURAL, SEXO Y TIPO DE ACTIVIDAD DEL JEFE DE HOGAR.

REGION, AREA URBANA-RURAL, SEXO Y TIPO DE ACTIVIDAD DEL JEFE DEL HOGAR	Total de hogares	VEHICULOS DE USO PARTICULAR DEL HOGAR						
		Bicicleta	Moto, motoneta, bicimoto	Furgón	Automóvil, station	Camioneta, van, jeep	Lancha, velero, bote	Sin vehículo
12 Región de Magallanes y de la Antártica Chilena								
Urbana y Rural								
Ambos sexos	43.216	18.309	987	1.706	15.277	6.275	556	15.552
Económicamente activa	30.717	14.625	800	1.245	11.640	4.713	413	9.654
No económicamente activa	12.499	3.684	187	461	3.637	1.562	143	5.898
Hombres	30.623	13.614	794	1.396	12.020	5.137	437	9.698
Económicamente activa	25.037	12.203	705	1.109	10.070	4.211	372	7.320
No económicamente activa	5.586	1.411	89	287	1.950	926	65	2.378
Mujeres	12.593	4.695	193	310	3.257	1.138	119	5.854
Económicamente activa	5.680	2.422	95	136	1.570	502	41	2.334
No económicamente activa	6.913	2.273	98	174	1.687	636	78	3.520
Urbana								
Ambos sexos	40.706	17.605	885	1.622	14.718	5.718	454	14.426
Económicamente activa	28.642	14.004	703	1.173	11.171	4.282	329	8.716
No económicamente activa	12.064	3.601	182	449	3.547	1.436	125	5.710
Hombres	28.457	13.039	704	1.320	11.540	4.663	351	8.703
Económicamente activa	23.112	11.650	615	1.042	9.636	3.815	292	6.430
No económicamente activa	5.345	1.389	89	278	1.904	848	59	2.265
Mujeres	12.249	4.566	181	302	3.178	1.055	103	5.723
Económicamente activa	5.530	2.354	88	131	1.535	467	37	2.278
No económicamente activa	6.719	2.212	93	171	1.643	588	66	3.445
Rural								
Ambos sexos	2.510	704	102	84	559	557	102	1.126
Económicamente activa	2.075	621	97	72	469	431	84	938
No económicamente activa	435	83	5	12	90	126	18	188
Hombres	2.166	575	90	76	480	474	86	995
Económicamente activa	1.925	553	90	67	434	396	80	882
No económicamente activa	241	22	0	9	46	78	6	113
Mujeres	344	129	12	8	79	83	16	131
Económicamente activa	150	68	7	5	35	35	4	56
No económicamente activa	194	61	5	3	44	48	12	75

CUADRO 11.11: NUMERO DE HOGARES PARTICULARES, POR VEHICULOS DE USO PARTICULAR, SEGUN REGION, AREA URBANA-RURAL, SEXO Y TIPO DE ACTIVIDAD DEL JEFE DE HOGAR.

REGION, AREA URBANA-RURAL, SEXO Y TIPO DE ACTIVIDAD DEL JEFE DEL HOGAR	Total de hogares	VEHICULOS DE USO PARTICULAR DEL HOGAR						
		Bicicleta	Moto, motoneta, bicimoto	Furgón	Automóvil, station	Camioneta, van, jeep	Lancha, velero, bote	Sin vehiculo
13 Región Metropolitana de Santiago								
Urbana y Rural								
Ambos sexos	1.656.558	789.585	29.893	38.623	457.163	129.550	11.102	631.650
Económicamente activa	1.176.691	617.011	24.229	29.116	358.132	103.671	9.353	391.421
No económicamente activa	479.867	172.574	5.664	9.507	99.031	25.879	1.749	240.229
Hombres	1.102.187	573.551	23.287	30.341	345.613	104.726	9.085	357.641
Económicamente activa	907.439	502.579	20.678	24.885	294.887	90.478	8.206	270.707
No económicamente activa	194.748	70.972	2.609	5.456	50.726	14.248	879	86.934
Mujeres	554.371	216.034	6.606	8.282	111.550	24.824	2.017	274.009
Económicamente activa	269.252	114.432	3.551	4.231	63.245	13.193	1.147	120.714
No económicamente activa	285.119	101.602	3.055	4.051	48.305	11.631	870	153.295
Urbana								
Ambos sexos	1.609.224	759.657	28.056	37.222	445.695	121.396	10.590	619.785
Económicamente activa	1.142.404	593.666	22.707	28.088	349.041	97.568	8.918	384.121
No económicamente activa	466.820	165.991	5.349	9.134	96.654	23.828	1.672	235.664
Hombres	1.064.718	549.165	21.718	29.162	336.116	97.826	8.632	349.048
Económicamente activa	876.562	481.321	19.269	23.942	286.677	84.925	7.801	264.364
No económicamente activa	188.156	67.844	2.449	5.220	49.439	12.901	831	84.684
Mujeres	544.506	210.492	6.338	8.060	109.579	23.570	1.958	270.737
Económicamente activa	265.842	112.345	3.438	4.146	62.364	12.643	1.117	119.757
No económicamente activa	278.664	98.147	2.900	3.914	47.215	10.927	841	150.980
Rural								
Ambos sexos	47.334	29.928	1.837	1.401	11.468	8.154	512	11.865
Económicamente activa	34.287	23.345	1.522	1.028	9.091	6.103	435	7.300
No económicamente activa	13.047	6.583	315	373	2.377	2.051	77	4.565
Hombres	37.469	24.386	1.569	1.179	9.497	6.900	453	8.593
Económicamente activa	30.877	21.258	1.409	943	8.210	5.553	405	6.343
No económicamente activa	6.592	3.128	160	236	1.287	1.347	48	2.250
Mujeres	9.865	5.542	268	222	1.971	1.254	59	3.272
Económicamente activa	3.410	2.087	113	85	881	550	30	957
No económicamente activa	6.455	3.455	155	137	1.090	704	29	2.315

ANEXOS

Años de Estudio Aprobados

Se refiere al número total de años de estudio que haya aprobado efectivamente en la enseñanza formal, una persona de 5 años o más.

Busca trabajo por primera vez

Persona que nunca antes tuvo trabajo y que, en el período de referencia, estuvo buscando empleo en forma activa.

Casa

Es toda construcción permanente con entrada directa desde la calle, jardín o terreno (chalet, casa pareada, casa de cité, pabellón, casa al interior, etc.).

Categoría en el empleo

Destaca la relación entre una persona económicamente activa y su empleo, vale decir, indica si el individuo es (o ha sido en el caso del cesante), Patrón o Empleador; Trabajador por Cuenta Propia; Trabajador para Servicio Doméstico del Hogar; Trabajador Asalariado (empleado, obrero o jornalero) o bien Trabajador Familiar no Remunerado de acuerdo a las siguientes definiciones.

Cesante

Persona que no tuvo empleo o trabajo durante el período de referencia, habiendo trabajado antes.

Comuna de Destino

Es la comuna que informa, donde trabaja o estudia la persona.

Comuna de Origen

Es la comuna que informa, donde vive habitualmente la persona.

Condición de Alfabetismo

La condición de alfabetismo presenta dos estados, población alfabeto o población analfabeto y se refiere a las personas de 5 años o más.

Alfabeto es una persona que sabe leer y escribir a la vez.

Analfabeto es una persona que no lee ni escribe o sólo lee o sólo escribe.

Condición de estudiante

Se considera como estudiante toda persona de 15 años y más que admite estar estudiando como actividad fundamental.

Condición de trabajador

Se considera como trabajador toda persona de 15 años y más que admite pertenecer a alguna de las siguientes categorías: trabajando por ingreso o trabajando para un familiar sin pago en dinero.

Departamento en edificio

Es la vivienda ubicada en un edificio con una entrada independiente desde un pasillo, escala u otro espacio común.

Desplazamiento

Por desplazamiento se entiende todo traslado o movimiento realizado por una persona de un lugar a otro.

Desplazamientos Intercomunales

De acuerdo a la comuna de origen es posible identificar desplazamientos intercomunales dentro de la provincia y región, si la comuna de destino pertenece a la misma provincia y región.

Desplazamientos Interprovinciales

De acuerdo a la comuna de origen es posible identificar desplazamientos interprovinciales dentro de la región, si la comuna de destino pertenece a una provincia distinta dentro de la región.

Desplazamientos Interregionales

De acuerdo a la comuna de origen es posible identificar desplazamientos interregionales si la comuna de destino pertenece a una región distinta.

Discapacidad

Una persona con discapacidades, de cualquier edad, es aquella que declara tener una o más de las siguientes deficiencias: ceguera total, sordera total, mudez, lisiado o parálisis, deficiencia mental.

Disponibilidad de agua por cañería

Cañería dentro de la vivienda; cañería fuera de la vivienda, pero dentro del sitio; No tiene agua por cañería.

Disponibilidad y conexión del servicio higiénico (WC)

Conectado a alcantarillado; conectado a fosa séptica; cajón sobre pozo negro; cajón sobre acequia o canal; químico; no tiene servicio higiénico.

Disponibilidad y usos de cada pieza

Se preguntó por el número total y uso de piezas incluida la cocina y pieza de trabajo, excluidos él o los baños.

Emigrantes de la Región i

Personas que al momento del Censo residen habitualmente en una Región j y que 5 años antes residían en una Región i (i distinto de j).

Estado civil o conyugal actual

Las categorías legales son : soltero/a, casado/a y viudo/a. De hecho se dan las categorías separado/a y anulado/a, además conviviente/pareja. Que pasan a ser uniones de hecho.

Extranjero

Persona que declara que nació en otro país.

Extranjeros Residente

Personas que declaran que nacieron en otro país y que tienen residencia habitual en una determinada Comuna.

Extranjeros Transeúnte

Personas que declaran que nacieron en otro país y que viven habitualmente en otro país.

Familiar no remunerado

Es la persona que no percibe sueldo o salario por el trabajo que realiza en la empresa o negocio de un familiar.

Fecundidad declarada

Mujeres de 15 años o más que respondieron a la pregunta sobre número de hijos nacidos vivos tenidos en total.

Fecundidad no declarada

Mujeres de 15 años o más que no respondieron a la pregunta sobre número de hijos nacidos vivos tenidos en total.

Grupo Etnico

Una persona, de cualquier edad, se considera perteneciente a algún grupo étnico, si declaró que pertenece a alguno de los siguientes pueblos originarios o indígenas: alacalufe (kawashkar), atacameño, aimara, colla, mapuche, quechua, rapa nui, yámana (yagán).

Hogar Colectivo

Es aquel constituido por un grupo de personas **sin relación de parentesco**, que comparten la vivienda o parte de ella y que hacen vida en común por razones de salud, trabajo, religión, estudio, disciplina, etc.

Hogar Completo

Es aquel que tiene al cónyuge o conviviente presente.

Hogar Compuesto

Constituido por un hogar nuclear o un hogar extenso más no parientes (s).

Puede tomar las siguientes formas:

- matrimonio o unión de hecho y no parientes (s).
- matrimonio o unión de hecho con hijos / hijastros y no parientes (s).
- jefe (a) de hogar con hijos y no pariente (s).
- matrimonio o unión de hecho y cualquier otro pariente y no pariente (s).
- matrimonio o unión de hecho con hijos / hijastros y cualquier otro pariente y no pariente (s).
- jefe (a) de hogar con hijos / hijastros y cualquier otro pariente y no pariente (s).

Hogar Extenso

Constituido por un hogar nuclear más cualquier otro pariente del Jefe (a) de hogar (yerno / nuera, nieto (a), hermano (a), cuñado (a), padres / suegros y/u otro pariente).

Puede tomar las siguientes formas:

- matrimonio o unión de hecho y algún pariente del jefe (a) de hogar.
- matrimonio o unión de hecho con hijos / hijastros y algún pariente.
- jefe (a) de hogar con hijos / hijastros y algún pariente.

Hogar Incompleto

Es aquel que no tiene al cónyuge o conviviente presente.

Hogar Nuclear

Internacionalmente se recomienda incluir a los hijos / hijastros solteros. Sin embargo, en el caso de Chile se determinó considerar a los hijos / hijastros de cualquier estado civil, siempre y cuando estuviesen solos, vale decir, sin cónyuge o conviviente y/o hijos/hijastros.

Constituido por:

- matrimonio o unión de hecho sin hijos o hijastros.
- matrimonio o unión de hecho con hijos o hijastros.- jefe (a) de hogar con hijos o hijastros.

Hogar Particular

Es el conjunto de una o más personas que, unidas o no por relación de parentesco, comparten la alimentación y el presupuesto y habitan la misma vivienda o parte de ella.

Hogar Sin Núcleo

Constituido por un hogar en que no está presente el núcleo familiar primario (hogar nuclear).

Puede tomar las siguientes formas:

- jefe (a) de hogar y no pariente (s).
- jefe (a) de hogar y cualquier otro pariente.
- jefe (a) de hogar y cualquier otro pariente y no pariente (s).

Hogar Unipersonal

Constituido por una sola persona que es el (la) jefe (a) de hogar.

Índice de Masculinidad.

Se define como el cociente entre el número de hombres y el de mujeres multiplicado por 100.

Inmigrantes a la Región i

Personas que al momento del Censo residen habitualmente en la Región i y que 5 años antes residían en una Región j (i distinto de j).

Materiales de construcción predominantes en el piso

Los materiales de construcción predominantes del piso se clasificaron en nueve categorías: parquet; baldosín cerámico; entablado (madera); alfombra muro a muro; baldosas de cemento; plásticos (flexit, linóleo, etc.); ladrillo; radier y tierra.

Materiales de construcción predominantes en la cubierta del techo

Los materiales de construcción predominantes de la cubierta (exterior) del techo se clasificaron

en nueve categorías: tejas (arcilla, metálica, cemento); tejuelas (madera, asfáltica); losa de hormigón; zinc; pizarra; fibra de vidrio / femocolor; fonolita; paja embarrada y desechos (lata, cartones, plásticos).

Materiales de construcción predominantes en las paredes exteriores

Los materiales de construcción permanentes de las paredes exteriores se clasificaron en siete categorías: hormigón armado, piedra; ladrillo; paneles estructurales, bloque (prefabricado); madera o tabique forrado; Internit; adobe, barro empajado y desechos (lata, cartones, etc.).

Mejora, mediagua

Es una construcción de material ligero (de madera) de carácter semipermanente. Normalmente está compuesta por una o dos piezas, generalmente con piso de tierra o madera. El techo puede tener más de una caída y los servicios higiénicos (W.C.) generalmente están ubicados al exterior de la vivienda.

Migración

Se entiende por migración un movimiento de población que cruza un límite territorial definitorio involucrando un cambio de residencia, en un período determinado de tiempo.

Móvil

Es cualquier tipo de alojamiento construido para ser transportado (como, por ejemplo, una carpa) o que constituye una unidad móvil (como lancha, bote, vagón de ferrocarril, remolque, yate, buque, etc.) utilizado como local de habitación en el momento del censo.

Nivel de Instrucción y último Curso Aprobado

Se refiere al último nivel de instrucción alcanzado y al último curso aprobado en la enseñanza formal, de parte de una persona de 5 años o más.

No migrantes de la Región i

Personas que al momento del Censo residen habitualmente en una Región i y que 5 años antes residían también en la Región i.

Número de hogares dentro de la vivienda

Cuántos grupos de personas (hogares) cocinan en forma separada dentro de la misma vivienda.

Ocupación o tipo de trabajo

Se entiende por la clase de trabajo que efectúa una persona ocupada (o que desempeñaba antes si está cesante) durante el periodo de referencia adoptado, cualquiera sea la rama de actividad económica de que forme parte o la categoría del empleo que tenga.

Para facilitar la comparación internacional, los datos se recolectaron de conformidad con la última versión disponible de la Clasificación Internacional Uniforme Ocupaciones (CIUO-88), publicada por la Oficina Internacional del Trabajo (OIT)¹.

CODIGO GRANDES GRUPOS

- | | |
|---|---|
| 1 | Miembros del poder ejecutivo y de los cuerpos legislativos y personal directivo de la administración pública y de empresas. |
| 2 | Profesionales científicos e intelectuales. |
| 3 | Técnicos y profesionales de nivel medio. |
| 4 | Empleados de oficina. |
| 5 | Trabajadores de los servicios y vendedores de comercios y mercados. |
| 6 | Agricultores y trabajadores calificados agropecuarios y pesqueros. |
| 7 | Oficiales, operarios y artesanos de artes mecánicas y de otros oficios. |
| 8 | Operadores de instalaciones y máquinas y montadores. |
| 9 | Trabajadores no calificados |
| 0 | Fuerzas armadas. |

Orden de nacimiento

Corresponde al número de orden de la cantidad de hijos nacidos vivos informados por las mujeres de 15 años o más.

Origen del agua

Se consultó si el origen del agua era de red pública; si el agua que utilizaban los ocupantes de la vivienda provenía de red pública (compañía de agua potable); pozo o noria; río, vertiente o estero.

Origen y disponibilidad del alumbrado eléctrico

Se consultó si era de: red pública (compañía de electricidad); generador (Propio o comunitario); placa solar; no tiene alumbrado eléctrico.

Otro tipo de vivienda particular

En esta categoría se incluyen todos los otros tipos de vivienda no individualizados anteriormente (por ejemplo: bodegas, graneros, garajes, cuevas, almacenes, etc.) usados como lugares de alojamiento el día del censo.

Patrón o Empleador

Es la persona que dirige su propia empresa económica o que ejerce por cuenta propia una profesión u oficio y que contrata uno o más empleados.

Personas Desocupadas

Son todas aquellas que, durante el período de referencia, no estaban trabajando, pero buscaban trabajo remunerado o lucrativo (cesantes) incluidas aquellas que nunca habían trabajado antes (buscaban trabajo por 1° vez).

Personas Ocupadas

Son aquellas que trabajaron la semana anterior al día del Censo o que tenían un empleo en el que ya habían trabajado, pero del que se hallaban temporalmente ausentes a causa de enfermedad o accidente, conflicto de trabajo, vacaciones u otra clase de permiso, ausencia sin permiso o interrupción del trabajo por motivos tales como mal tiempo o averías mecánicas⁵. Esta categoría incluye al familiar no remunerado.

¹ O.I.T.: "La normalización Internacional de las Estadísticas del Trabajo" Ginebra 1959.

Piezas en casa antigua o en conventillo

Es una pieza o conjunto de piezas que constituyen una vivienda independiente, están ubicadas lo largo de un pasillo de uso común y tienen servicios higiénicos comunes.

Población Económicamente Activa (PEA)

La constituyen las personas de uno u otro sexo, que proporcionan la mano de obra para la producción de bienes y servicios económicos durante el período de referencia elegido para investigar las características económicas. Operacionalmente involucra tanto a ocupados como a desocupados.

Población No Económicamente Activa (PNEA)

Comprende las categorías funcionales que se definen a continuación:

- Quehaceres de su hogar. Personas de ambos sexos que sin ejercer ninguna actividad económica, se dedican a cuidar sus propios hogares; por ejemplo las amas de casa y otros familiares que se encargan del cuidado de la casa y de los niños. Las empleadas domésticas remuneradas, se clasifican como económicamente activas.
- Estudiando sin trabajar. Personas de ambos sexos que asisten a un establecimiento docente corriente —público o privado— a fin de recibir una instrucción sistemática en cualquier grado de la educación.

Como se refiere a la actividad económica, si la persona declaró trabajar la mayor parte del tiempo, además de estudiar, fue registrada como persona ocupada.

- Pensionado o jubilado, sin trabajar. Personas de ambos sexos que, sin ejercer ninguna actividad económica, perciben ingresos por concepto de pensiones de jubilación o provenientes de montepíos.
- Incapacitado permanente para trabajar. Personas de ambos sexos impedidos permanentemente para trabajar; ejemplo, inválidos, enfermos mentales, etc.
- Otra situación. Personas de ambos sexos no incluidas en las categorías anteriores. En este caso, se incluye a las personas que viven en instituciones (cárceles, conventos, hospicios, servicio militar. etc.)

Promedio de hijos por mujer

Cociente entre el número total de hijos y el total de mujeres con fecundidad declarada.

Rama de Actividad Económica

Se entiende por rama de actividad económica la actividad del establecimiento en que una persona, económicamente activa, trabaja durante el período de referencia o que trabajó por última vez, si está cesante.

Al igual que en el caso de la ocupación, para facilitar la comparación internacional, se recolectaron los datos de conformidad a la última versión de la Clasificación Industrial Internacional Uniforme de todas las Actividades Económicas (CIIU. Rev.3).

RAMA DE ACTIVIDAD ECONOMICA

CODIGO

GRAN DIVISION

A	Agricultura, ganadería, caza y silvicultura.
B	Pesca.
C	Explotación de minas y canteras.
D	Industrias manufactureras.
E	Suministro de electricidad, gas y agua.
F	Construcción.
G	Comercio al por mayor y al por menor; reparación de vehículos automotores, motocicletas, efectos personales y enseres domésticos.

H	Hoteles y restaurantes.
I	Transporte, almacenamiento y comunicaciones.
J	Intermediación financiera.
K	Actividades inmobiliarias, empresariales y de alquiler.
L	Otras actividades de servicios públicas y defensa; planes de seguridad social de afiliación obligatoria.
M	Enseñanza
N	Servicios sociales y de salud.
O	Otras actividades de servicios comunitarias, sociales y personales.
P	Hogares privados con servicio doméstico.
Q	Organizaciones y órganos extraterritoriales.

Rancho, choza

Es una construcción típicamente rural de material ligero (barro empajado, totora, quincha, pirca, etc.), separada e independiente.

Religión

Se considera como potencial profesante de una religión a todas las personas de 15 años o más. Las opciones presentadas en el cuestionario fueron: católica, evangélica, testigo de Jehová, judaica, mormón, musulmana, ortodoxa, otra religión o credo; ninguna, ateo, agnóstico.

Ruca

Es una construcción típica del pueblo mapuche.

Sobrevivencia declarada

Mujeres de 15 años o más que respondieron a la pregunta sobre número de hijos que están vivos actualmente (al Censo).

Sobrevivencia no declarada

Mujeres de 15 años o más que no respondieron a la pregunta sobre el número de hijos que están vivos actualmente.

Tasa de participación

Se define la tasa de participación como el cociente entre la Población Económicamente Activa y la Población Total de 15 años o más.

Tenencia de ducha

Se consideró cuántas duchas tiene la vivienda.

Trabajador para Servicio Doméstico del Hogar

Persona que cumple los trabajos propios de una casa y recibe por ello una remuneración.

Trabajador asalariado

Empleado, Obrero, Jornalero. Es la persona que trabaja para un empleador –público o privado– y que percibe una remuneración mensual, quincenal o semanal.

Trabajador por cuenta Propia

Es la persona que trabaja en forma independiente y sin ocupar personal remunerado; explota su propio negocio o ejerce por su propia cuenta una profesión u oficio. Puede trabajar solo o asociado y puede tener ayuda de familiares a los que emplea sin pago en dinero, ej.: profesionales y técnicos independientes, dueño de almacén sin empleados, taxista, vendedor ambulante, etc.

Urbano y Rural

Se entiende como "Entidad Urbana" a un conjunto de viviendas concentradas, con más de 2.000 habitantes, o entre 1.001 y 2.000, con el 50% o más de su población económicamente activa dedicada a actividades secundarias y/o terciarias. Excepcionalmente los centros que cumplen funciones de turismo y recreación con más de 250 viviendas concentradas y que no alcanzan el requisito de población, se consideran Entidades Urbanas. En consecuencia área urbana es el conjunto de las entidades urbanas.

Unidad Territorial	Asentamiento Humano	Categoría	Abreviatura
Localidad Poblada	Entidad Urbana	Ciudad	Cd
		Pueblo	Pb
	Entidad Rural	Aldea	Al
		Caserío	Cs
		Asentamiento Minero	Am
		Fundo-Estancia-Hacienda	F-E-H
		Parcela-Hijuela	P-H
		Parcela de Agrado	Pa
		Comunidad Indígena	Ci
		Comunidad Agrícola	Ca
		Campamento(trabajadores)	Cp
		Veranada-Majada-Aguada	V-M-A
		Otro	O

Vivienda

Es todo edificio o parte de él, construido o convertido para el alojamiento permanente o temporal de personas, así como cualquier clase de albergue, fijo o móvil, ocupado como lugar de residencia habitual, sin importar cuál sea su estructura o los materiales empleados en su construcción. La vivienda pueden ser particular o colectiva.

Vivienda Arrendada

Aquella cuyos moradores tienen la calidad de arrendatarios y pagan una renta mensual.

Vivienda Cedida por servicios

Es aquella vivienda ocupada por un hogar, que le ha sido asignada por las funciones o labores que realiza uno de los miembros del hogar. En este caso se pueden encontrar, por ejemplo: Directores de escuelas y liceos, personal de las Fuerzas Armadas y de Orden, empleados y directivos, funcionarios públicos, administradores, mayordomos, porteros, etc.

Vivienda Colectiva

Este grupo incluye todo conjunto de locales situados en uno o varios edificios permanentes, destinados a alojar grupos de personas sin vínculos de parentesco y que hacen vida en común, por razones de salud, vida religiosa, disciplina, trabajo, etc. Si la vivienda tiene seis pensionistas o más es considerada como residencial o pensión.

Las colonias, campamentos, comunidades u otras agrupaciones de veraneo, vacaciones, descanso o recreación que estén conformadas por casas, cabinas o cabañas independientes, ubicadas en un mismo recinto y que no son de propiedad individual, se consideran como una sola vivienda colectiva.

Vivienda Desocupada

Es la vivienda que permanentemente está sin habitantes, ya sea porque se destinará a arriendo o venta (viviendas en terminación o recién terminadas a la espera de sus primeros ocupantes), está desocupada temporalmente (viviendas para vacaciones o veraneo), es ocupada por temporadas, será demolida o por cualquier otra razón.

Vivienda en otra condición

Esta clasificación incluye casos excepcionales de tenencia, ejemplo, tomas de terreno.

Vivienda Gratuita

Aquella vivienda ocupada sin pago ni contrapartida alguna.

Vivienda Ocupada con personas presentes

Es aquella vivienda cuyos moradores responden que durmieron allí la noche anterior al día del censo. Son las únicas que se censan con todas sus características.

Vivienda Ocupada con personas ausentes

Es aquella vivienda que aun cuando no se encontraba con moradores el día del censo, presenta evidencias de que se encuentra habitada (con muebles, cortinas, terreno o jardín bien cuidado, referencia de vecinos, etc.). Para fines de tabulación se consideraron como desocupadas.

Vivienda Particular

Es toda vivienda usada como morada o domicilio por una persona que vive sola o por un grupo de personas que constituyen uno o más hogares particulares. La vivienda particular, para ser considerada como tal, debe disponer obligatoriamente de acceso independiente y separado, es decir:

- independiente, en el sentido de que las personas para llegar a su vivienda no tienen que pasar por piezas de otras viviendas, aunque pueden tener acceso directo desde la calle pasando por patios, corredores o pasillos, escaleras, etc, de uso común.
- separado, en el sentido de que la vivienda está rodeada de paredes, muros o tapias, etc., que la separan de otras viviendas. En casos excepcionales, se debe considerar como vivienda particular, cualquier tipo de construcción provisoria tales como barcasas, cuevas, carpas, vagones, etc.

Vivienda Propia

La vivienda propia se clasificó en dos categorías: pagada totalmente y pagando a plazos.



INSTITUTO NACIONAL DE ESTADÍSTICAS
XVII CENSO NACIONAL DE POBLACION Y VI DE VIVIENDA

Los datos que el INE solicita son CONFIDENCIALES
El Artículo 29 Ley 17.374 establece el SECRETO ESTADISTICO

A. IDENTIFICACION

NUMERO DEL PORTAFOLIO

Copie aquí el número del Portafolio
Traspase este número a cada cuestionario

VIVIENDA N° HOGAR N°

Si este Cuestionario es continuación del anterior rellene aquí

CONTINUACION

CALLE O CAMINO

N°

BLOCK N°

PISO

DEPTO. N°

USE SOLO EL LAPIZ ENTREGADO, COMPLETE EL CUESTIONARIO RELLENANDO EL O LOS OVALOS Y CUANDO CORRESPONDA, ESCRIBA CON LETRA DE IMPRENTA MAYUSCULA, NO ACENTUE LAS PALABRAS, NO TACHE, SI ES NECESARIO BORRE CON LA GOMA ENTREGADA, ESCRIBA CON ESTE TIPO DE LETRAS Y NUMEROS

A B C D E F G H I J K L M N Ñ O P Q R S T U V W X Y Z 0 1 2 3 4 5 6 7 8 9

Marque Así NO marque así

B. VIVIENDA

DATOS DE LA VIVIENDA

1. INDIQUE EL TIPO DE VIVIENDA:

a. VIVIENDA PARTICULAR

- Casa 1
- Departamento en edificio 2
- Piezas en casa antigua o en conventillo 3
- Mejora, mediagua 4
- Rancho, choza 5
- Ruca 6
- Móvil (carpa, vagón, container, bote, lancha, similar) 7
- Otro tipo de vivienda particular 8

b. VIVIENDA COLECTIVA

- Ejemplo:
Residencial, Hotel, Hospital, etc 9

Si la vivienda es Colectiva, pase a la Sección «D. NUMERO DE PERSONAS EN EL HOGAR». Si se encuentra sin huéspedes, termine la entrevista.

2. INDIQUE SI LA VIVIENDA ESTA:

a. OCUPADA

- Con personas presentes 1
- Con personas ausentes 2

b. DESOCUPADA

Si la vivienda se encuentra «Ocupada con personas ausentes», regrese al terminar su recorrido.

SOLO PARA VIVIENDAS PARTICULARES OCUPADAS CON PERSONAS PRESENTES

3. LA VIVIENDA QUE USTED OCUPA ES:

- Propia (Pagada totalmente) 1
- Propia (Pagando a plazo) 2
- Arendada 3
- Cedida por Trabajo o Servicio 4
- Gratuita 5

4. EL MATERIAL DE CONSTRUCCION PREDOMINANTE ES:

a. EN LAS PAREDES EXTERIORES:

- Hormigón armado, piedra 1
- Ladrillo 2
- Paneles estructurales, bloque (prefabricado) 3
- Madera o tabique forrado 4
- Internit 5
- Adobe, barro empajado 6
- Desechos (lata, cartones, plástico, etc.) 7

b. EN LA CUBIERTA DEL TECHO:

- Tejas (arcilla, metálica, cemento) 1
- Tejuela (madera, asfáltica) 2
- Losa de hormigón 3
- Zinc 4
- Pizarreno 5
- Fibra de vidrio/Femocolor 6
- Fonolita 7
- Paja embarrada 8
- Desechos (lata, cartones, plástico, etc.) 9

c. EN EL PISO:

- Parquet 1
- Baldosín cerámico 2
- Entablado (madera) 3
- Alfombra muro a muro 4
- Baldosas de cemento 5
- Plásticos (flexit, linóleo, etc.) 6
- Ladrillo 7
- Radier 8
- Tierra 9

5. EL ALUMBRADO ELECTRICO PROVIENE DE:

- Red pública (Cia. Electricidad) 1
- Generador propio o comunitario 2
- Placa solar 3
- NO TIENE ALUMBRADO ELECTRICO 4

6. EL AGUA QUE USA ESTA VIVIENDA PROVIENE DE:

- Red pública (Cia. Agua Potable) 1
- Pozo o noria 2
- Rio, vertiente, estero 3

7. A ESTA VIVIENDA LLEGA AGUA POR:

- Cañería dentro de la vivienda 1
- Cañería fuera de la vivienda, pero dentro del sitio 2
- NO TIENE AGUA POR CAÑERÍA 3

8. EL SERVICIO HIGIENICO (W.C.) DE ESTA VIVIENDA ES O ESTA:

- Conectado a alcantarillado 1
- Conectado a fosa séptica 2
- Cajón sobre pozo negro 3
- Cajón sobre acequia o canal 4
- Químico 5
- NO TIENE SERVICIO HIGIENICO (W.C.) 6

9. ¿CUANTAS DUCHAS TIENE ESTA VIVIENDA?

- 1 2 3 4 5 o más
- NO TIENE DUCHA

10. SIN CONSIDERAR EL O LOS BAÑOS, ¿CUANTAS PIEZAS EN TOTAL TIENE ESTA VIVIENDA INCLUIDA LA COCINA?

- TOTAL DE PIEZAS:
- 1 2 3 4 5 6 7 8 9 10 o más
- INDIQUE EL O LOS USOS QUE TIENE CADA PIEZA

- | USO DE LAS PIEZAS | Dormitorio | Living-comedor | Living | Comedor | Cocina | Trabajo remunerado | Estudio | Otro uso |
|-------------------|------------|----------------|--------|---------|--------|--------------------|---------|----------|
| Pieza 1 | | | | | | | | |
| Pieza 2 | | | | | | | | |
| Pieza 3 | | | | | | | | |
| Pieza 4 | | | | | | | | |
| Pieza 5 | | | | | | | | |
| Pieza 6 | | | | | | | | |
| Pieza 7 | | | | | | | | |
| Pieza 8 | | | | | | | | |
| Pieza 9 | | | | | | | | |
| Pieza 10 | | | | | | | | |

A B C D E F G H I J K L M N Ñ O P Q R S T U V W X Y Z

0 1 2 3 4 5 6 7 8 9

Marque Así NO marque así

11. ¿CUANTOS HOGARES HAY EN ESTA VIVIENDA?

1
Continúe en
«C. DATOS DEL HOGAR»

2 3 4 o más

PARA LOS OTROS HOGARES DE LA VIVIENDA:

- Utilice un cuestionario para cada hogar adicional.
- En ellos repita **VIVIENDA N°** anote el número del siguiente **HOGAR** y escriba el número de **PORTAFOLIO**.
- Deje en Blanco la Sección «B. VIVIENDA».
- Comience la entrevista en «C. DATOS DEL HOGAR»

C. DATOS DEL HOGAR

12. ¿CUAL ES EL PRINCIPAL COMBUSTIBLE USADO PARA COCINAR?

Gas natural	1
Gas licuado	2
Parafina	3
Leña, aserrín	4
Carbón	5
Electricidad	6
Energía Solar	7
NO COCINA	8

13. ¿CUANTAS PIEZAS USA ESTE HOGAR SOLAMENTE PARA DORMIR?

0 1 2 3 4 5 6 7 8 9 10 o más

14. ¿DISPONE ESTE HOGAR DE DUCHA?

SI NO

15. ¿TIENE ESTE HOGAR ALGUNO DE LOS SIGUIENTES ARTEFACTOS Y/O SERVICIOS?

	SI	NO
T.V. blanco/negro		
T.V. color		
Videograbador, pasapapelulas		
Conexión T.V. Cable/Satélite		
Minicomponente y/o equipo alta fidelidad		
Lavadora		
Secadora o Centrífuga		
Refrigerador		
Congelador		
Horno microonda		
Lava-vajillas		
Calefont		
Teléfono celular		
Teléfono red fija		
Computador		
Conexión a Internet		

16. ¿TIENE ESTE HOGAR ALGUNO DE LOS SIGUIENTES VEHICULOS DESTINADOS SOLO PARA USO PARTICULAR?

	SI	NO
Bicicleta		
Moto, motoneta, bicimoto		
Furgón (ejemplo: Utilitario)		
Automóvil, station		
Camioneta, van, jeep		
Lancha, velero, bote		

D. PERSONAS QUE COMPONEN EL HOGAR

NUMERO DE PERSONAS EN EL HOGAR

- En el primer o único cuestionario del hogar, anote el número de **HOMBRES**, de **MUJERES** y el **TOTAL** de personas que lo componen.
- Recuerde que a cada persona indicada, debe censarla en la Sección «E. PERSONAS EN EL HOGAR».

HOMBRES

MUJERES

TOTAL

Antes de proceder a censar a cada una de las personas en la sección «E. PERSONAS EN EL HOGAR»:

- Anote en la primera línea de cada página, el nombre de cada una de las personas que alojaron aquí anoche. En la primera página escriba persona N°1., nombre del jefe/a de hogar; en la segunda página persona N° 2., nombre del cónyuge, conviviente/pareja y así sucesivamente hasta completar todos los miembros del hogar.
- Si hay más de 6 personas en el hogar y utiliza otros cuestionarios, repita en ellos: **N° de Portafolio**, **Vivienda N°**, **Hogar N°** y, además rellene el óvalo **CONTINUACION** y siga en la sección «E. PERSONAS EN EL HOGAR».
- Compruebe que el número anotado para la última persona del hogar, sea igual al **TOTAL** de la sección «D. PERSONAS QUE COMPONEN EL HOGAR»

NO OLVIDE INCLUIR:

- Las personas que residen en este hogar pero que no alojaron en él anoche por razones de trabajo (ejemplo: persona que trabaja en turnos)
- Los ancianos
- Las «guaguas» nacidas antes de las 0 horas del día 24 de Abril de 2002
- Los fallecidos después de las 0 horas del día 24 de Abril de 2002

NOMBRE DEL CENSISTA

FIRMA

E. PERSONAS EN EL HOGAR

PERSONA N°

NOMBRE

PARA TODAS LAS PERSONAS

17. ¿CUAL ES SU RELACION DE PARENTESCO CON EL JEFE O JEFA DEL HOGAR?

	Cuñada/o	9
Espos(a)/Cónyuge	2 Padres	10
Conviviente/Pareja	3 Suegro/a	11
Hija/o	4 Otro Pariente	12
Hijastro/a	5 No Pariente	13
Yerno/Nuera	6 Servicio doméstico puertas adentro	14
Nieto/a	7	15
Hermano/a	8	MIEMBRO HOGAR COLECTIVO

18. SEXO

Hombre Mujer

19. ¿CUANTOS AÑOS CUMPLIDOS TIENE?

-Si la persona aún no cumple 1 año, anote 00.
 -Si la persona tiene 1 a 99 años anote 01, 05, 10, 19, 43, ..., 99.
 -Si la persona tiene 100 años o más, complete las cifras faltantes

20. ¿PRESENTA USTED, ALGUNA DE LAS SIGUIENTES DEFICIENCIAS?

Ceguera total	1
Sordera total	2
Mudez	3
Lisiado/Parálisis	4
Deficiencia mental	5
NINGUNA DE LAS ANTERIORES	6

21. ¿PERTENECE USTED A ALGUNO DE LOS SIGUIENTES PUEBLOS ORIGINARIOS O INDIGENAS?

Alcalufe (Kawashkar)	1
Atacameño	2
Aimara	3
Colla	4
Mapuche	5
Quechua	6
Rapa Nui	7
Yámana (Yagán)	8
NINGUNO DE LOS ANTERIORES	9

22. CUANDO USTED NACIO, ¿EN QUE COMUNA O LUGAR VIVIA SU MADRE?

En esta Comuna En otra comuna

Nombre de la Comuna o Lugar

En otro país

Nombre del País

Año llegada al país →

23. ¿VIVE USTED HABITUALMENTE EN ESTA COMUNA?

SI NO → ¿En qué comuna vive?

Nombre de la Comuna o Lugar

En otro país

Nombre del País

PARA TODAS LAS PERSONAS DE 5 AÑOS O MAS

24. ¿EN QUE COMUNA O LUGAR VIVIA USTED EN ABRIL DE 1997 ?

En esta Comuna En otra comuna

Nombre de la Comuna o Lugar

En otro país

Nombre del País

25. ¿SABE USTED LEER Y ESCRIBIR?

Si sólo lee o sólo escribe rellene NO
 SI NO

26. ¿CUAL ES EL ULTIMO NIVEL Y CURSO QUE APROBO EN LA ENSEÑANZA FORMAL?

NUNCA ASISTIO	1	Media Agrícola	9						
	2	Media Marítima	10						
	3	Normal	11						
	4	Técnica Femenina	12						
	5	Centro de Formación Técnica	13						
	6	Instituto Profesional	14						
	7	Universitaria	15						
	8	Medio Industrial	15						
	Curso/Año	1°	2°	3°	4°	5°	6°	7°	8°

PARA TODAS LAS PERSONAS DE 15 AÑOS O MAS

27. ¿CUAL ES SU ESTADO CIVIL CONYUGAL ACTUAL?

Casado/a	1 Anulado/a	4
Conviviente/pareja	2 Separado/a	5
Soltero/a	3 Viudo/a	6

28. ¿QUE RELIGION PROFESA?

Católica	1 Musulmana	6
Evangélica	2 Ortodoxa	7
Tesigo de Jehová	3 Otra religión o credo	8
Judaica	4 Ninguna, ateo, agnóstico	9
Mormón	5	9

29. ¿EN CUAL DE ESTAS SITUACIONES SE ENCONTRABA LA MAYOR PARTE DE LA SEMANA PASADA?

Trabajando por ingreso	1	Pasara pregunta 30 y siguientes
Sin trabajar, pero tiene empleo	2	
Buscando trabajo, habiendo trabajado antes	3	
Trabajando para un familiar sin pago en dinero	4	Pasara pregunta 33 y siguientes
Buscando trabajo por 1ª vez	5	
En quehaceres de su hogar	6	
Estudiando	7	
Jubilado o Rentista	8	
Incapacitado permanentemente para trabajar	9	
Otra situación	10	

30. ¿EN ESTE TRABAJO ES (O ERA)?

Trabajador asalariado (Ej. empleado, obrero, jornalero, etc.)	1
Trabajador de servicio doméstico	2
Trabajador por cuenta propia	3
Empleador, empresario o patrón	4
Familiar no remunerado	5

31. ¿QUE OCUPACION O TIPO DE TRABAJO DESEMPEÑA ACTUALMENTE O DESEMPEÑABA SI ESTA CESANTE?

Ej. Mecánico automotriz; Profesor Universitario; Mueblista en fábrica; Camarógrafo; Diseñador gráfico; Cajero en... Vendedor de... etc.

Nombre del Trabajo

32. ¿A QUE SE DEDICA PRINCIPALMENTE EL ESTABLECIMIENTO DONDE TRABAJA O TRABAJABA SI ESTA CESANTE?

Ej. Fábrica de... tienda de comida preparada; Fondo ganadero; Empresa conservera; Supermercado; Taller de reparación de... Banco; etc.

Nombre del Establecimiento

33. ¿CUAL ES LA COMUNA DONDE UD. TRABAJA O ESTUDIA? (Haga esta pregunta sólo a las personas que contestaron las alternativas 1, 2, 4, o 7 en la pregunta 29)

En esta Comuna En otra comuna

Nombre de la Comuna

SOLO PARA MUJERES DE 15 AÑOS O MAS

34. ¿CUANTAS HIJAS E HIJOS NACIDOS VIVOS HA TENIDO EN TOTAL?

NINGUNO Si no ha tenido hijos nacidos vivos, continúe con la siguiente pregunta del hogar.

CANTIDAD →

35. ¿CUANTOS ESTAN VIVOS ACTUALMENTE?

NINGUNO CANTIDAD →

36. ¿CUANDO NACIO SU ULTIMO HUIJO NACIDO VIVO?

Mes Año

E. PERSONAS EN EL HOGAR

PERSONA N° NOMBRE

PARA TODAS LAS PERSONAS

17. ¿CUAL ES SU RELACION DE PARENTESCO CON EL JEFE O JEFA DEL HOGAR?

JEFE/A HOGAR	1	Cuñado/a	9
Espos(a)/Cónyuge	2	Padres	10
Conviviente/Pareja	3	Suegro/a	11
Hijo/a	4	Otro Pariente	12
Hijastro/a	5	No Pariente	13
Yerno/Nuera	6	Servicio doméstico puertas adentro	14
Nieto/a	7	MIEMBRO HOGAR COLECTIVO	15
Hermano/a	8		

18. SEXO

Hombre Mujer

19. ¿CUANTOS AÑOS CUMPLIDOS TIENE?

- Si la persona aún no cumple 1 año, anote 00.
 -Si la persona tiene 1 a 99 años anote 01,05,10,19,43,....99.
 -Si la persona tiene 100 años o más, complete las cifras faltantes

20. ¿PRESENTA USTED, ALGUNA DE LAS SIGUIENTES DEFICIENCIAS?

Ceguera total	1
Sordera total	2
Mudez	3
Lisiado/Paralísis	4
Deficiencia mental	5
NINGUNA DE LAS ANTERIORES	6

21. ¿PERTENECE USTED A ALGUNO DE LOS SIGUIENTES PUEBLOS ORIGINARIOS O INDIGENAS?

Alcalufe (Kawashkar)	1
Atacameño	2
Aimara	3
Colla	4
Mapuche	5
Quechua	6
Rapa Nui	7
Yámana (Yagán)	8
NINGUNO DE LOS ANTERIORES	9

22. CUANDO USTED NACIO, ¿EN QUE COMUNA O LUGAR VIVIA SU MADRE?

En esta Comuna En otra comuna

Nombre de la Comuna o Lugar

En otro país

Nombre del País

Año llegada al país →

23. ¿VIVE USTED HABITUALMENTE EN ESTA COMUNA?

SI NO → ¿En qué comuna vive?

Nombre de la Comuna o Lugar

En otro país

Nombre del País

PARA TODAS LAS PERSONAS DE 5 AÑOS O MAS

24. ¿EN QUE COMUNA O LUGAR VIVIA USTED EN ABRIL DE 1997?

En esta Comuna En otra comuna

Nombre de la Comuna o Lugar

En otro país

Nombre del País

25. ¿SABE USTED LEER Y ESCRIBIR?

Si sólo lee o sólo escribe rellene NO
 SI NO

26. ¿CUAL ES EL ULTIMO NIVEL Y CURSO QUE APROBO EN LA ENSEÑANZA FORMAL?

NUNCA ASISTIO	1	Media Agrícola	9
Pre-básica	2	Media Marítima	10
Especial/Diferencial	3	Normal	11
Básica/Primaria	4	Técnica Femenina	12
Media Común	5	Centro de Formación Técnica	13
Humanidades	6	Instituto Profesional	14
Media Comercial	7	Universitaria	15
Media Industrial	8		

Curso/Año 1° 2° 3° 4° 5° 6° 7° 8°

PARA TODAS LAS PERSONAS DE 15 AÑOS O MAS

27. ¿CUAL ES SU ESTADO CIVIL O CONYUGAL ACTUAL?

Casado/a	1	Anulado/a	4
Conviviente/pareja	2	Separado/a	5
Soltero/a	3	Viudo/a	6

28. ¿QUE RELIGION PROFESA?

Católica	1	Musulmana	6
Evangélica	2	Ortodoxa	7
Testigo de Jehová	3	Otra religión o credo	8
Judaica	4		
Mormón	5	Ninguna, ateo, agnóstico	9

29. ¿EN CUAL DE ESTAS SITUACIONES SE ENCONTRABA LA MAYOR PARTE DE LA SEMANA PASADA?

Trabajando por ingreso	1
Sin trabajar, pero tiene empleo	2
Buscando trabajo habiendo trabajado antes	3
Trabajando para un familiar sin pago en dinero	4
Buscando trabajo por 1ª vez	5
En quehaceres de su hogar	6
Estudiando	7
Jubilado o Rentista	8
Incapacitado permanentemente para trabajar	9
Otra situación	10

Pasará a pregunta 30 y siguientes
Pasará a pregunta 33 y siguientes

30. ¿EN ESTE TRABAJO ES (O ERA)?

Trabajador asalariado (Ej.: empleado, obrero, jornalero, etc.)	1
Trabajador de servicio doméstico	2
Trabajador por cuenta propia	3
Empleado, empresario o patrón	4
Familiar no remunerado	5

31. ¿QUE OCUPACION O TIPO DE TRABAJO DESEMPEÑA ACTUALMENTE O DESEMPEÑABA SI ESTA CESANTE?

Ej. Mecánico automotor; Profesor Universitario; Mueblista en fábrica; Camarógrafo; Diseñador gráfico; Cajero en...; Vendedor de...; etc.

32. ¿A QUE SE DEDICA PRINCIPALMENTE EL ESTABLECIMIENTO DONDE TRABAJA O TRABAJABA SI ESTA CESANTE?

Ej. Fábrica de...; Venta de comida preparada; Fondo ganadero; Empresa constructora; Supermercado; Taller de reparación de...; Banco; etc.

33. ¿CUAL ES LA COMUNA DONDE UD. TRABAJA O ESTUDIA? (Haga esta pregunta sólo a las personas que contestaron las alternativas 1, 2, 4 o 7 en la pregunta 29)

En esta Comuna En otra comuna

Nombre de la Comuna

SOLO PARA MUJERES DE 15 AÑOS O MAS

34. ¿CUANTAS HIJAS E HIJOS NACIDOS VIVOS HA TENIDO EN TOTAL?

NINGUNO Si no ha tenido hijos nacidos vivos, continúe con la siguiente persona del hogar.
CANTIDAD →

35. ¿CUANTOS ESTAN VIVOS ACTUALMENTE?

NINGUNO **CANTIDAD** →

36. ¿CUANDO NACIO SU ULTIMO HIJO/A NACIDO VIVO?

Mes Año



INSTITUTO NACIONAL DE ESTADÍSTICAS