

# Ganadería, Industrias y Comercio

---

---

del Territorio de Magallanes, desde  
sus principios hasta la actual época

**Año 1919**



EDITORES

**DIAZ, CONTARDI y Cía.**

**PUNTA ARENAS**



SANTIAGO DE CHILE

Imprenta, Litografía i Encuadernación UNIVERSO

GALERIA ALESSANDRI Núm. 20

1920

# RESEÑAS

individuales de nuestros grandes ganaderos, industriales  
y comerciantes



Después de haber dado término lo más concisamente detallado a la historia ganadera, industrial y comercial del Territorio de Magallanes, principiaremos en las páginas siguientes a reseñar individualmente y por separado el grande impulso de actividad y riqueza que nuestros hombres de negocios han sabido imprimir a todas las manifestaciones que, para la vida industrial y comercial de un pueblo, necesitan ellos para figurar en el concierto de las grandes factorías que hacen honor a un país.





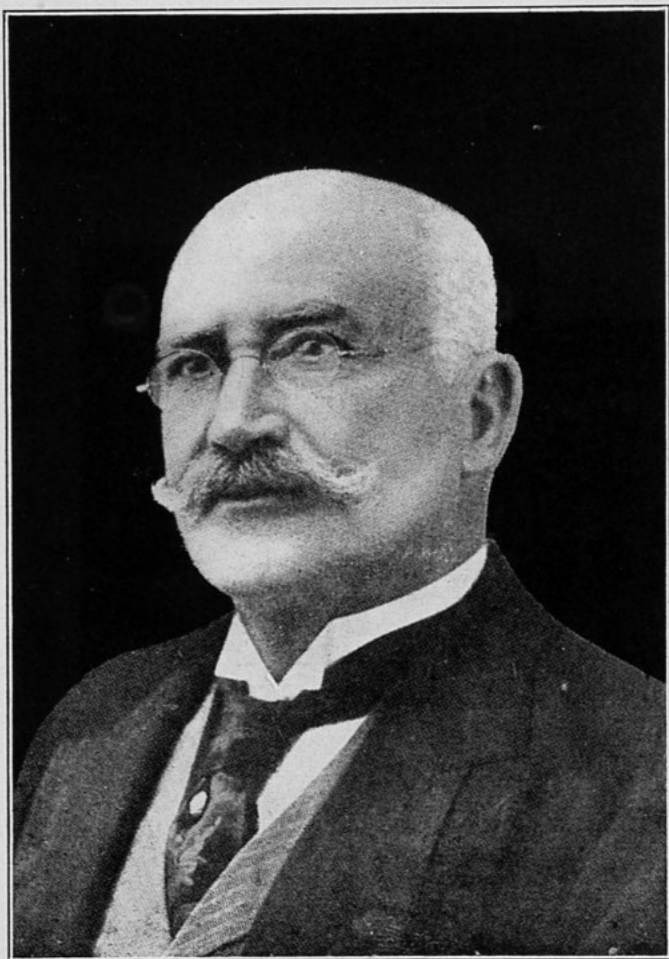

Don JOSÉ MENÉNDEZ y MENÉNDEZ  
Falleció en Buenos Aires el 25 de Abril de 1918

Es la figura más culminante y la de que con mayor razón puede vanagloriarse el Territorio de Magallanes por su intensa y fructífera labor desarrollada en pro del engrandecimiento de todos los factores de la vida industrial y comercial de este pueblo. Residió más de 37 años en la Patagonia y en este lapso de vida amasó la fortuna más poderosa de Sud-América y legó, por disposición testamentaria, diversas erogaciones para la Beneficencia del pueblo en que formó su hogar y realizó su fortuna, donando también la cantidad necesaria para erigir un monumento al célebre navegante portugués Hernando de Magallanes, descubridor del Estrecho que lleva su nombre.



Don FRANCISCO CAMPOS T.

Director-Gerente de la Sociedad Ganadera y Comercial Menéndez Behety y Cónsul de España en Punta Arenas



DIRECTORIO DE LA SOCIEDAD ANÓNIMA GANADERA Y COMERCIAL «MENÉNDEZ BEHETY»

De pie, de izquierda a derecha: Don Mauricio Braun, director, don Francisco Campos T., director gerente, don Arturo E. Gómez, director, Sentados, de izquierda a derecha: don Julio Menéndez B., director, don José Menéndez B., Vice-presidente, don Alejandro Menéndez B., Presidente, y don Alfonso y Alejandro Menéndez Behety, directores.

# Sociedad Anónima Ganadera y Comercial "Menéndez Behety"



ESTA Sociedad formada por el fundador de la casa de este nombre don José Menéndez a base de todos los bienes de la familia, empezó a trabajar bajo esta razón social el año 1911.

Los orígenes de esta firma son suficientemente conocidos: don José Menéndez viajando por cuenta de una casa comercial argentina entre la capital platense y Valparaíso allá por el año 1870, tuvo ocasión de conocer la entonces colonia de Magallanes. Como hombre de negocios le bastó una ojeada para calcular el porvenir brillante que esperaba a esta región y desde su regreso a Buenos Aires no pensó sino en trasladarse a este pueblo. Llegó a

Punta Arenas con escaso capital, poco más de una veintena de miles de pesos; pero con una gran voluntad para disputarle el triunfo a la Fortuna en el noble campo del trabajo. Este capital era inferior en mucho al capital con que trabajaban las casas Schöder Meydel y Guerrero, etc., etc., «EL TRABAJO TODO LO VENCE» FUE LA DIVISA DEL SEÑOR MENÉNDEZ, Y SE CONCRETÓ AL TRABAJO. NO LLEGÓ, VIÓ Y VENCÍÓ, COMO EL CAPITAN ROMANO; PERO SÍ SE TRABÓ EN UNA LUCHA CONTINUA Y PERSEVERANTE CON EL TRABAJO HASTA QUE SALÍÓ VENCEDOR. Este trabajo perseverante unido al conocimiento de los negocios y el campo virgen en que lo ejercitaba, hicieron que a la vuelta de medio siglo aquella veintena de miles se



*Exposición Ganadera celebrada en Punta Arenas en Febrero de este año.*

1.er premio, grupo de tres carneros de la Estancia María Behety.

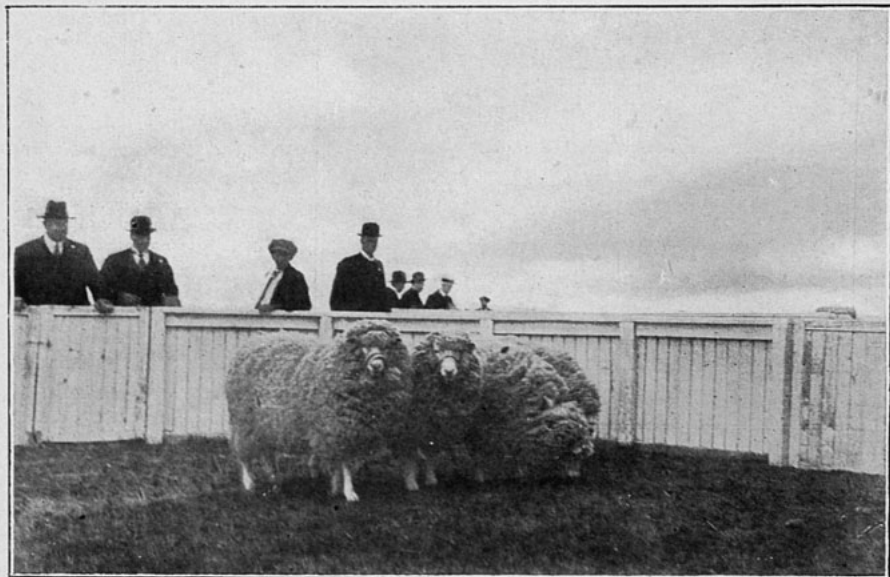

*Exposición Ganadera celebrada en Punta Arenas en Febrero de este año.*  
1.er premio al grupo ovejas.—Estancia José Menéndez, ex San Gregorio.



*Exposición Ganadera celebrada en Punta Arenas en Febrero de este año.*  
1.er premio. Carnero fino de 1 año, nacido en el Territorio, raza Romney Marsh. Estancia José Menéndez.

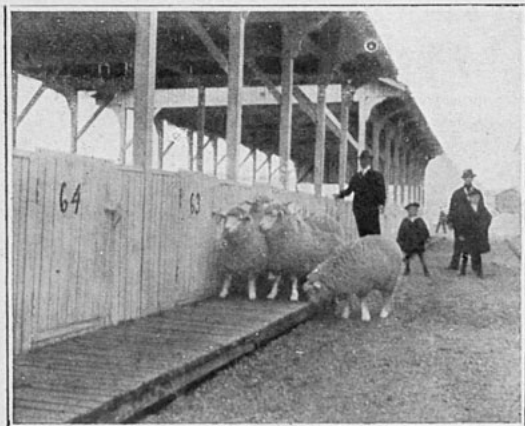

1.er premio,  
grupo de cuatro corderos  
de la Estancia José Menéndez,  
ex-San Gregorio.

*Exposición Ganadera celebrada en Punta Arenas en Febrero de este año.*

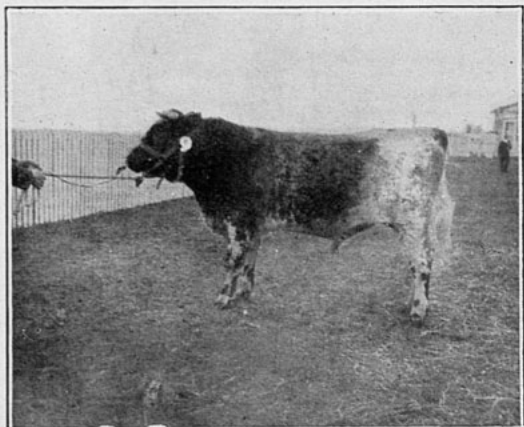

1.er premio.  
Toro Durham de 2 años.  
Estancia María Behety.  
Tierra del Fuego.



*Exposición Ganadera celebrada en Punta Arenas en Febrero de este año.*

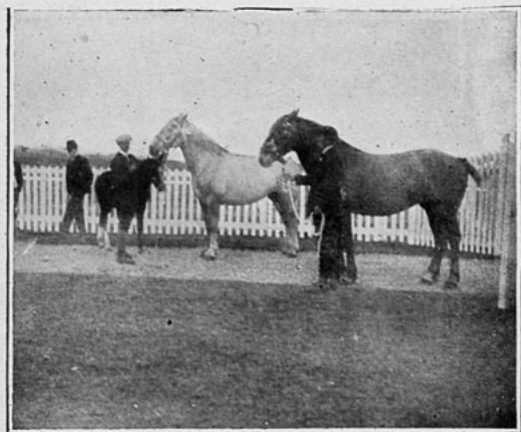

1.er premio,  
producto Clydesdale.  
Estancia 2.ª Argentina.  
Tierra del Fuego.





*Exposición Ganadera celebrada en Punta Arenas en Febrero de este año.*

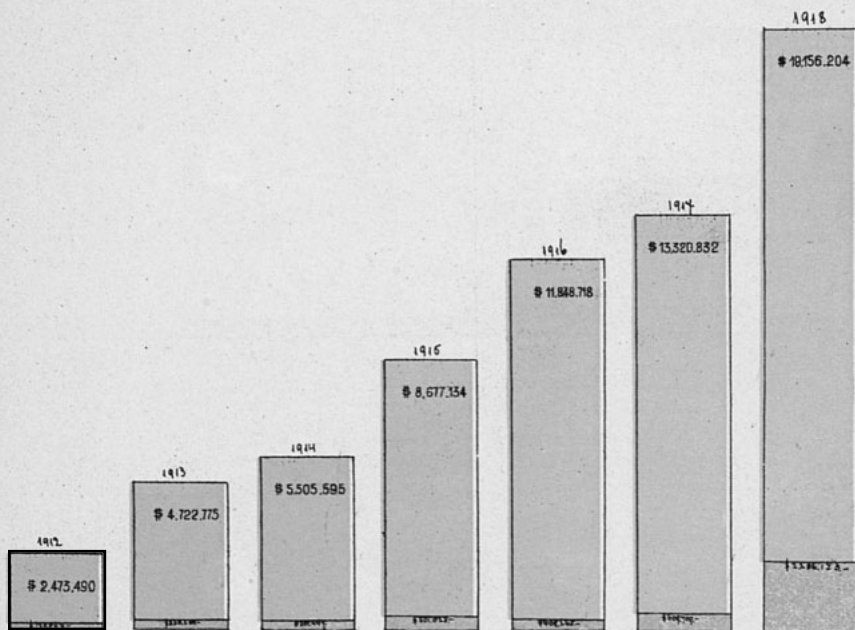

# COMERCIO DE CABOTAJE DE PUNTA ARENAS

DIAGRAMA DEL MOVIMIENTO PROGRESIVO DE LA  
INTRODUCCION DE MERCADERIAS



 MERCADERIAS NACIONALES  
 " " NACIONALES-LEONIS

Totales

1912	\$ 2.649.054.-
1913	5.052.945.-
1914	5.807.039.-
1915	9.178.157.-
1916	12.257.985.-
1917	13.930.341.-
1918	21.442.327.-



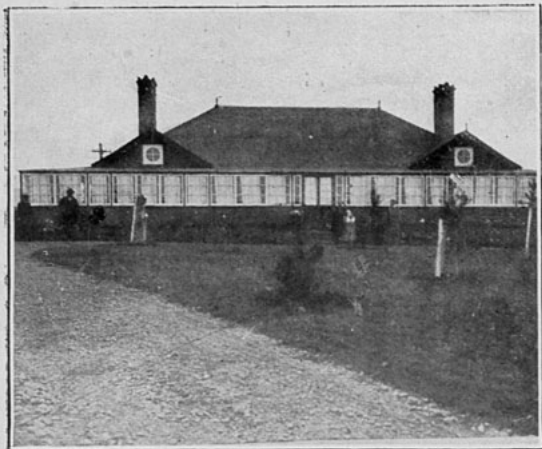

Estancia José Menéndez, ex-San Gregorio.  
Casa Administración

multiplicasen hasta sumar más de un centenar de millones.

No corresponde a la índole de esta publicación, hacer la apología del señor Menéndez; pero hay detalles que son una necesidad mencionar porque están íntimamente ligados a la vida ganadera, industrial y comercial de esta región, porque el señor Menéndez ejerció sus actividades en todos estos ramos y, lejos de fijar su objetivo en «redondear» rápidamente una fortuna para retirarse con ella a gozarla en un clima

mejor, a medida que sus negocios se lo permitían iba empleando su capital en otras empresas. Al comercio agregó la ganadería: más tarde se hizo armador, estanciero en grande escala, poderoso terrateniente, dueño de una flota numerosa que ha paseado la bandera de esta matrícula a lo largo de los dos grandes Océanos.

Magallanes se le hizo estrecho para desarrollar sus actividades y buscar inversión a sus ya ingentes capitales; fué a la Argentina y allí también ha dejado impresas las

Estancia José Menéndez, ex-San Gregorio.  
Frente del galpón de esquila



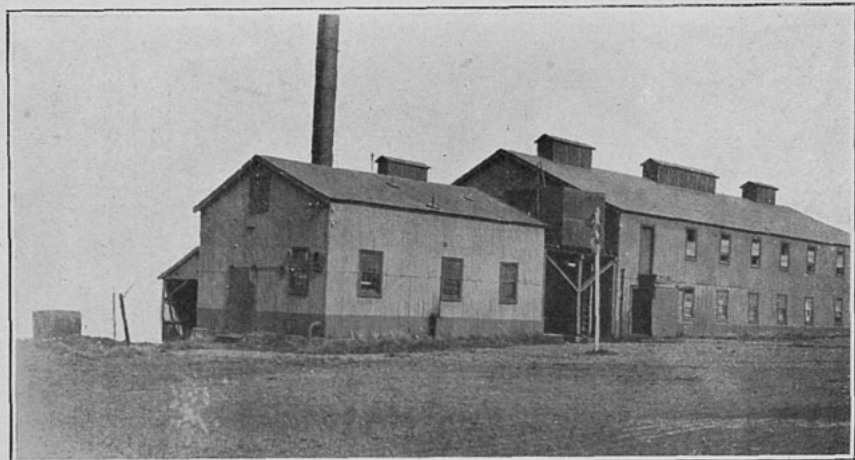

Estancia José Menéndez, ex-San Gregorio. Grasería.

huellas de vencedor de estas regiones. El triunfo más completo y justamente ganado coronó el esfuerzo de sus cincuenta años de labor. Había vencido a la Fortuna.

Formada la Sociedad y puesto al frente de ella en calidad de Gerente su hijo político el señor Francisco Campos, el señor Menéndez quiso dedicarse al descanso. Viajó mucho para distraerse y reponer su salud; pero el hábito de trabajo estaba latente en él y cada pueblo que visitaba era un eslabón que agregaba a la cadena de los negocios de su casa de Punta Arenas. No podía sus- traerse a su espíritu de trabajo...

La Sociedad «Menéndez Behety» posee campos extensísimos en la Patagonia argentina. En este Territorio posee las estancias de «San Gregorio» y «Tres Pasos». La estancia de «San Gregorio», ubicada en la margen noreste del Estrecho, frente a la bahía que lleva su nombre, es una de las más antiguas del Territorio; data del año 1875. En esos campos fué donde monsieur Marius logró aclimatar una de las primeras partidas de ovejas traídas de Malvinas; esta hacienda fué la que compró el señor Menéndez allá por el año 1879. Años más tarde, en 1884, obtuvo esos campos en arrendamiento y en 1903 los adquiría en propie-

dad. Desde esa fecha empieza el franco desenvolvimiento de la ganadería y sus industrias derivadas, en esa estancia.

«San Gregorio» es una de las estancias mejores construídas y con mayores comodidades en la Patagonia. Fué una de las primeras que introdujo la esquila a máquina. En su edificación tiene aseadas y cómodas habitaciones para sus operarios; los comedores amplios y bien ventilados. Sus faenas se ejecutan en armonía con todos los adelantos de la mecánica moderna. Despojada la oveja de su vellón, éste va a la prensa de donde sale hecho fardo; éste cae a los vagones de un tren que arrastra una pequeña locomotora hasta la punta del muelle de donde los pescantes del barco toman los fardos y los depositan en sus bodegas.

La estancia tiene una extensión de 91,805 hectáreas de campos donde mantiene 122 mil 849 lanares, 387 vacunos y 401 caballos. Tiene, considerada como puesto, la estancia «Avelina», campos pastosísimos que se extienden al sur de Tres Chorrillos hasta Punta del Monte. La producción de lana de «San Gregorio» en 1918 fué de 341,470 kilos y la reproducción alcanzó a 90/76 por ciento. En sus faenas ocupa un término medio de 96 operarios. Los productos de esta es-

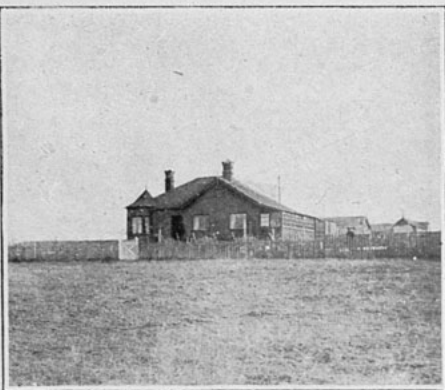

Estancia 2.<sup>a</sup> Argentina. Tierra del Fuego.  
Casa Administración

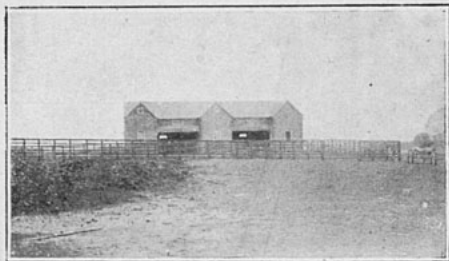

Estancia 2.<sup>a</sup> Argentina. Tierra del Fuego. Caballerizas

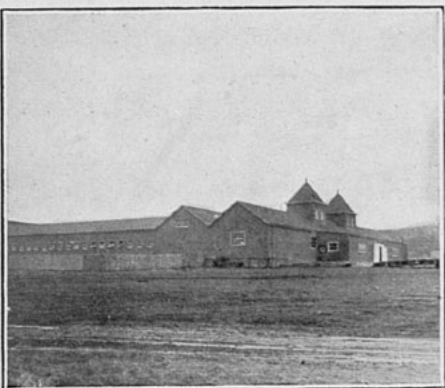

Estancia 2.<sup>a</sup> Argentina. Tierra del Fuego. El gran galpón  
de esquila de la Estancia

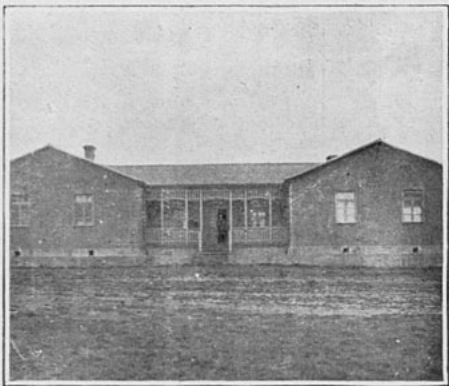

Estancia 2.<sup>a</sup> Argentina. Tierra del Fuego. Oficinas y almacén  
de mercaderías surtidas.

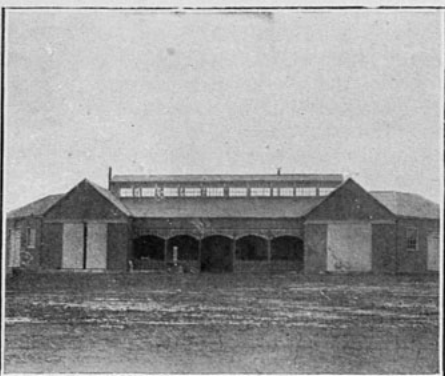

Estancia 2.<sup>a</sup> Argentina. Tierra del Fuego. Talleres de  
Ingeniería y depósito de maquinarias

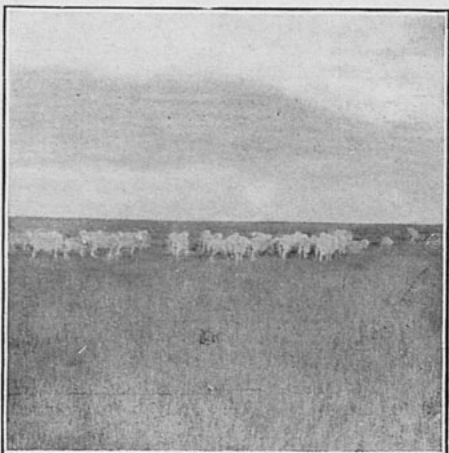

Estancia 2.<sup>a</sup> Argentina. Tierra del Fuego. Carneros finos  
Romney Marsh.

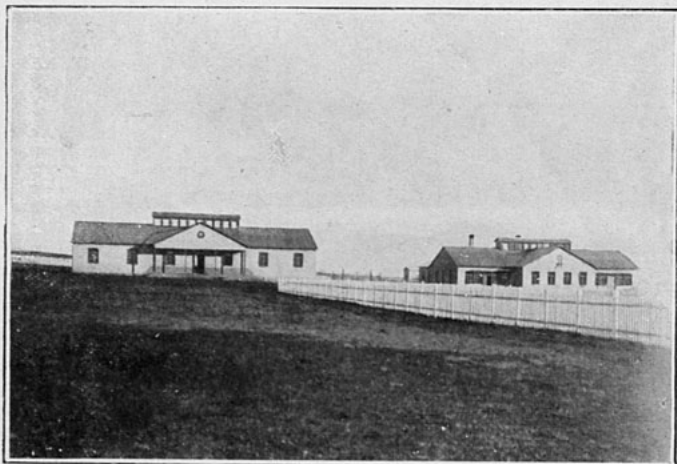

Estancia 1.ª Argentina. Tierra del Fuego. Almacén y cocina para trabajadores.



Casa Comercial fundada por don José Menéndez y Menéndez el año 1874 y hoy perteneciente a la firma de la Sociedad Ganadera y Comercial Menéndez Behety

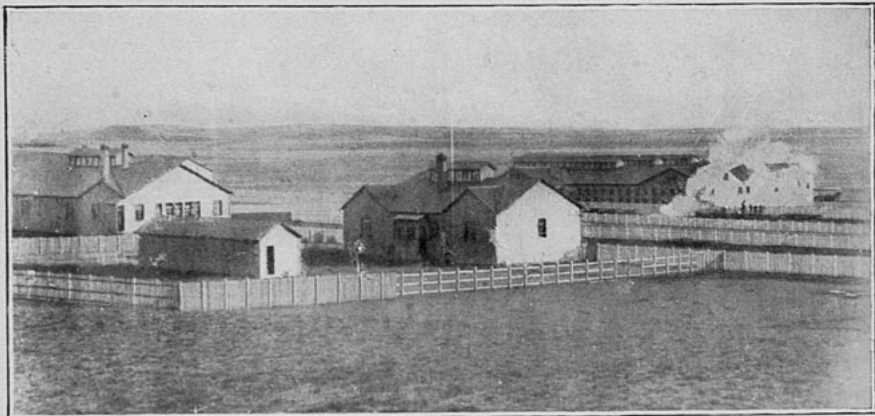

Estancia 1.<sup>a</sup> Argentina. Tierra del Fuego. Vista parcial de la Estancia.

tancia merecieron un premio en la última exposición ganadera efectuada en Punta Arenas.

La estancia «Tres Pasos» está situada en la región de Ultima Esperanza, fundada por el señor Geddes y adquirida por la Sociedad el año 1912. Tiene una extensión de 10,623 hectáreas donde mantiene 9,405 lanares, 84 vacunos y 121 cabalares. Su producción de lana en 1918 fué de 45,623 kilos y la reproducción de su ganado alcanzó a 57/56 por ciento. La raza de lanares es como en «San Gregorio», «Romney Marsh».

Los negocios ganaderos de mayor importancia de esta Sociedad están en la Argentina. Aquí es dueña del ferrocarril y minas de carbón «La Loreto»; posee muelles que facilitan la carga y descarga de sus productos, barcos que tienen carrera fija entre este puerto y los de la costa argentina hasta

Buenos Aires y otros de menor tonelaje para atender el servicio de sus estancias de la Tierra del Fuego; son dueños también del más grande aserradero de la Patagonia; en la región patagónica tiene muchas casas comerciales, las que se surten o de la casa matriz trasladada desde hace poco a Buenos Aires o de la de Punta Arenas. En una palabra, no hay negocio de alguna importancia en la Patagonia chilena y argentina a los cuales no estén vinculados por lazos comerciales los dineros o créditos de esta Sociedad.

Su Directorio está compuesto por los señores José, Alejandro, Carlos, Julio y Alfonso Menéndez y los señores Mauricio Braun, Francisco Campos y Arturo Gómez, en representación de sus esposas las señoras Josefina, María y Herminia Menéndez. El Gerente de la Sociedad es el señor Francisco Campos.

# Sociedad Anónima Ganadera y Comercial

## “Sara Braun”



ESTA Sociedad tiene en su origen una hermosa página en la historia de la ganadería de Magallanes, de que nos ocuparemos más adelante.

Las estancias que esta Sociedad explota

actualmente son las de Pecket Harbour y Cabo Negro. Pecket Harbour fué fundada por don José Nogueira el año 1882 a raíz de haber obtenido una cantidad de ganado vacuno que el Fisco enajenaba en subasta pública, de su hacienda de Agua Fresca. Poco tiempo después empezó a poblar



Don ELIAS H. BRAUN  
Acaudalado caballero de la sociedad puntarenense.





Doña SARA BRAUN DE VALENZUELA

Distinguida dama de la sociedad puntarenense, que con sus obras de bien social se ha granjeado generales simpatías, ligando su nombre a las más importantes instituciones benéficas del país.





Don ELIAS H. BRAUN y señora rodeados de sus 22 nietos en su casa solariega en Punta Arenas



Don MAYER BRAUN

Gerente de la Sociedad Anónima Ganadera  
y Comercial «Sara Braun».



Don ROBERTO A. EWING

Prestigioso empleado de la Sociedad «Sara Braun»  
y ex-Alcalde de la H. Junta Municipal de Punta Arenas



ESTANCIA SARA.—Casa Administración.



ESTANCIA SARA.—Lujoso salón que adorna la casa del Administrador señor Munro.

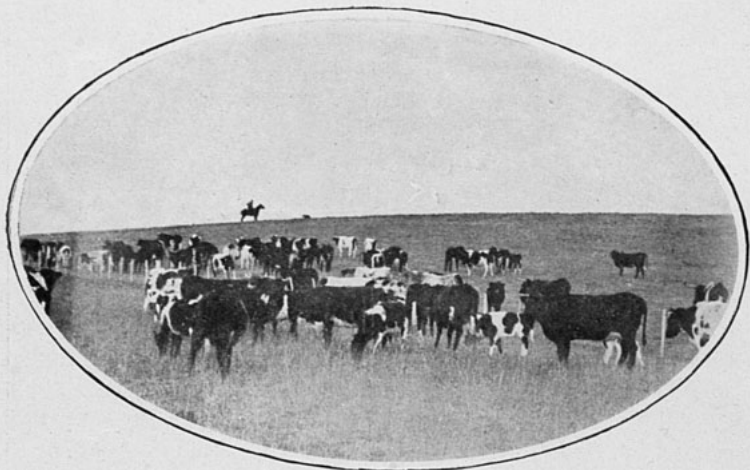

ESTANCIA SARA.—Grupo de vacas con crías raza Holstein.

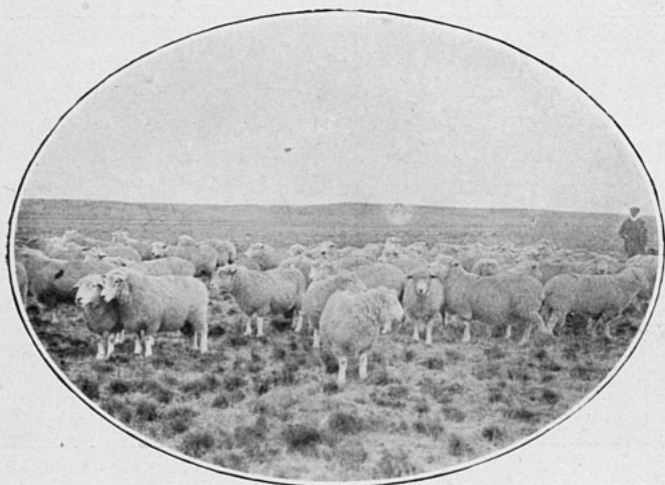

ESTANCIA SARA.—Carneros finos Romney Marsh.

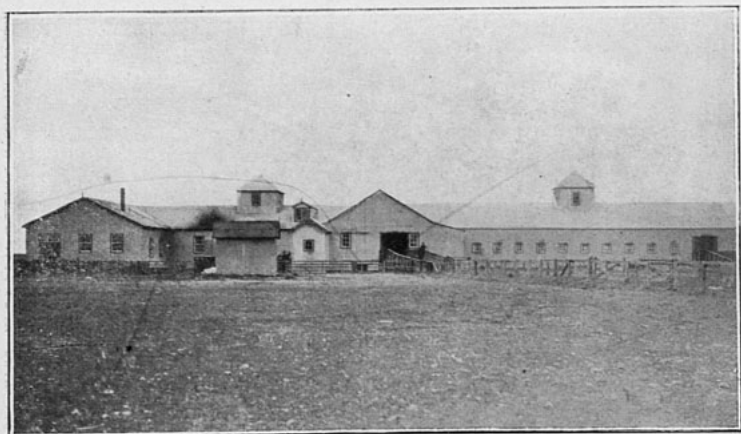

ESTANCIA SARA.—Galpón de esquila.

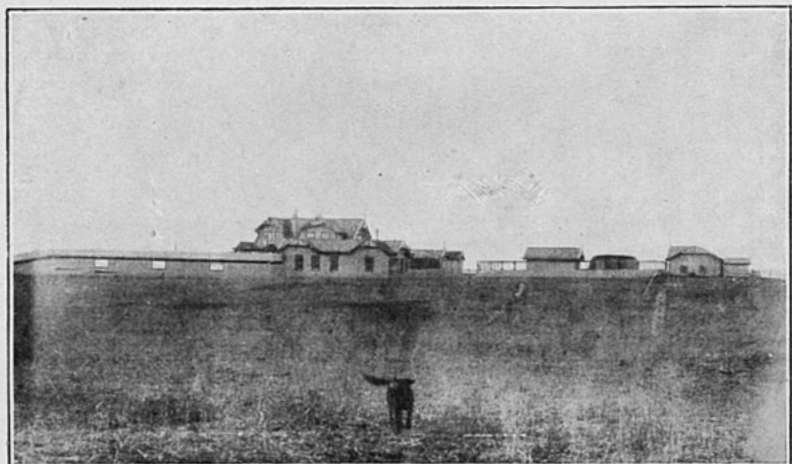

ESTANCIA SARA.—Casa Administración vista de lejos.

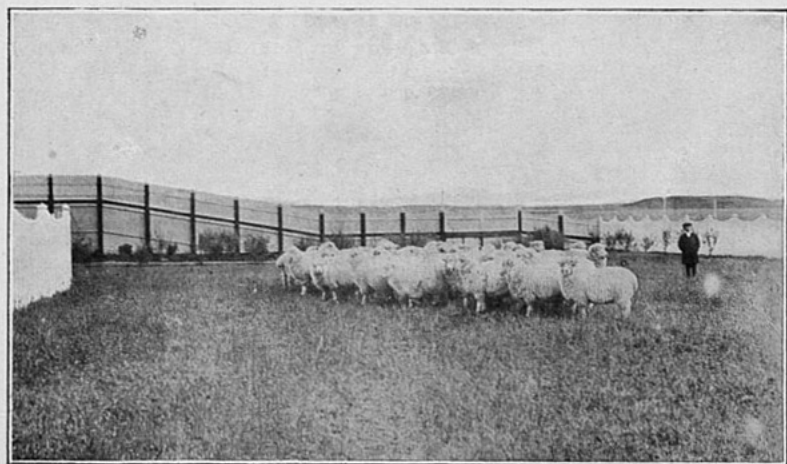

ESTANCIA SARA.—Borregas Romney Marsh.



ESTANCIA SARA.—Parte de la tropilla de la Estancia.

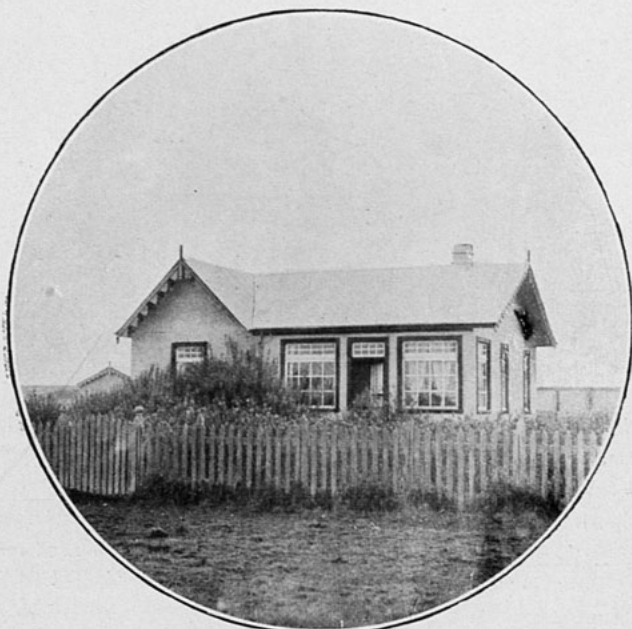

ESTANCIA SARA.—Casa para el capataz de la Estancia.



esos campos de ganado ovejuno traído en sus embarcaciones desde las Islas Malvinas. De Pecket Harbour salieron las primeras ovejas que pastaron en la Tierra del Fuego. Esta estancia construyó el primer alambrado para cerrar sus campos de Cabeza del Mar a Río Pescado; tanta popularidad alcanzó ese alambrado,

cio Valenzuela, siguió al frente de sus negocios que con los años ha sabido dar mayor amplitud en todos los órdenes del comercio y las industrias, hasta el año 1914 que formó la actual Sociedad Ganadera y Comercial que lleva su nombre. Esta se formó con un capital de £ 500,000, sobre la base de sus bienes raíces en Chile y Argentina.

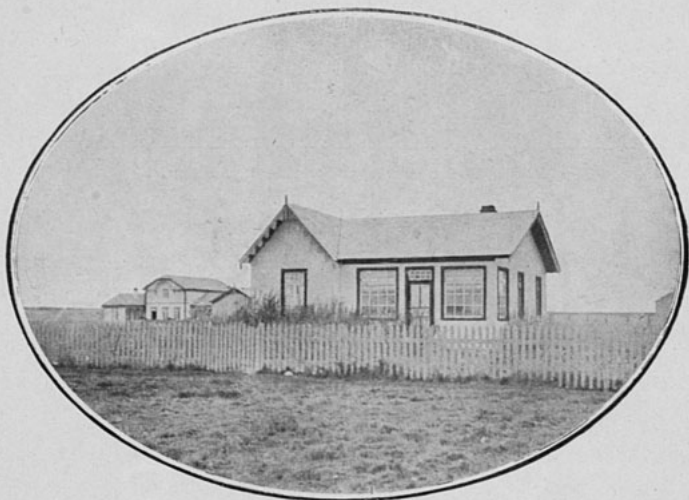

ESTANCIA SARA.—Casa para el Contador.

por ser el primero en la Patagonia, que sirvió de guía a los viajeros que venían a Punta Arenas y éstos, en su mayoría ingleses, le llamaban «the ten mile fence» (el alambrado de las diez millas). Esto era allá por el año 1883.

Fallecido el señor Nogueira, su viuda la señora Sara Braun, desposada algunos años más tarde en segundas nupcias con el Contra-almirante de la Marina chilena don Leon-

En 1916 se fusionó a la Sociedad la estancia Cabo Negro, del señor Elías H. Braun.

Volviendo a los detalles referente a la estancia Pecket Harbour, ésta tiene una extensión de 21,000 hectáreas convenientemente distribuidas en 26 potreros donde mantiene 25,000 lanares de raza «Romney Corriedale», 150 vacunos de raza «Durham Holstein» y 150 caballares para las diferentes faenas de la estancia. Tiene dos seccio-



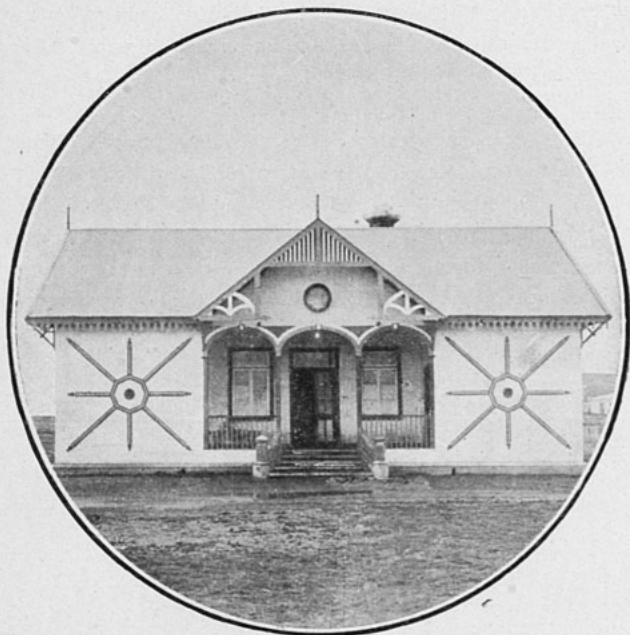

ESTANCIA SARA.—Departamento destinado para ovejeros.

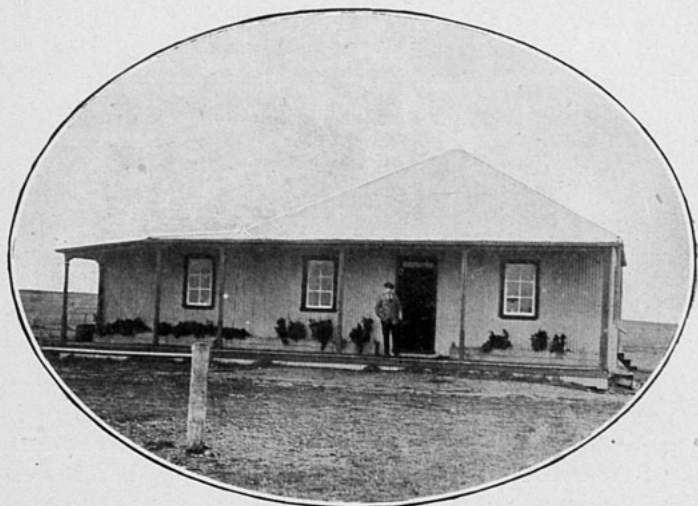

ESTANCIA SARA.—Almacén y oficinas.

nes, las de San Francisco y Chabunco, las que sirven para vigilar convenientemente sus campos. Su producción de lana en 1918 fué de 90,000 kilos.

La estancia Cabo Negro, cuyos campos fueron ocupados en 1881 por los señores Braun y Mac-Lean una parte, y otra por don Francisco Roux y el campo que corresponde a río Los Patos por don Raúl Joseaux, en 1884 pasaron a poder del señor

En la actualidad esta estancia está dada en arrendamiento al señor don Juan Braun.

Además de estas dos estancias en territorio chileno, la Sociedad posee en territorio argentino las estancias «Sara», «Bella Vista», «Rospentek» y «Dorotea», con un total, entre todas, de 200,000 hectáreas. En Punta Arenas tiene una casa comercial de compra-venta al por mayor y menor, posee aserra-



ROSPENTEK.—Casa Administración.

Braun por haberlos adquirido en arrendamiento en subasta pública, y en 1903 se quedaba con ellos en propiedad. Sus principios en la ganadería fué el ganado vacuno; en la actualidad tiene en sus 16,000 hectáreas de campos 17,000 lanares de la misma raza que tiene la estancia Pecket, 50 vacunos y 100 caballares. Su producción de lana en 1918, fué de 50,000 kilos y la reproducción alcanzó a un 90 por ciento.

deros y un vapor, el «Breeze», para atender las necesidades de sus estancias.

El Directorio de esta Sociedad está constituido en la siguiente forma: Presidente, la señora Sara Braun de Valenzuela. Directores, además de don Elías H. Braun, los señores Mauricio, Oscar, Mayer y Juan Braun. Director Gerente es el señor Roberto A. Ewing, antiguo y meritorio empleado de esta institución.

PLANO  
de  
Puerto Natales  
Ultima Esperanza



Escala: 1:2000

PRESCINDIRIAMOS DE UN DEBER ALTAMENTE JUSTICIERO, CERRAR ESTA CRÓNICA, SI ANTES NO DIJÉRAMOS UNAS CUANTAS PALABRAS ACERCA DE LA MULTIPLE PERSONALIDAD DE LA SEÑORA SARA BRAUN DE V., ELLA HA SIDO EL ALMA DE ESTA PODEROSA SOCIEDAD, UNA DE LAS MAS FUERTES DEL PAIS, Y ADEMAS DE ESTAR VINCULADA A VARIAS DE LAS FIRMAS DE LA ALTA BANCA DEL TERRITORIO DE MAGALLANES, ES UNO DE LOS CONTINGENTES MAS EFICACES CON QUE

CUENTA LA BENEFICENCIA DE ESE CONFIN; SU FILANTROPIA Y DESVELO A TODA OBRA QUE VENGA A REMEDIAR UNA NECESIDAD TANTO PÚBLICA COMO PRIVADA, ENCUENTRA EN LA SEÑORA SARA LA PRONTA AYUDA QUE LA CARIDAD SOLICITA».

LA INDOLE MISMA DE ESTA PUBLICACION, NOS IMPIDE DISEÑAR EXTENSAMENTE LA BENEMÉRITA LABOR QUE EN PRO DE LA CARIDAD, DONDE RESIDE, EFECTÚA ESTA ALTRUISTA DAMA.





# Sociedad Explotadora de Tierra del Fuego

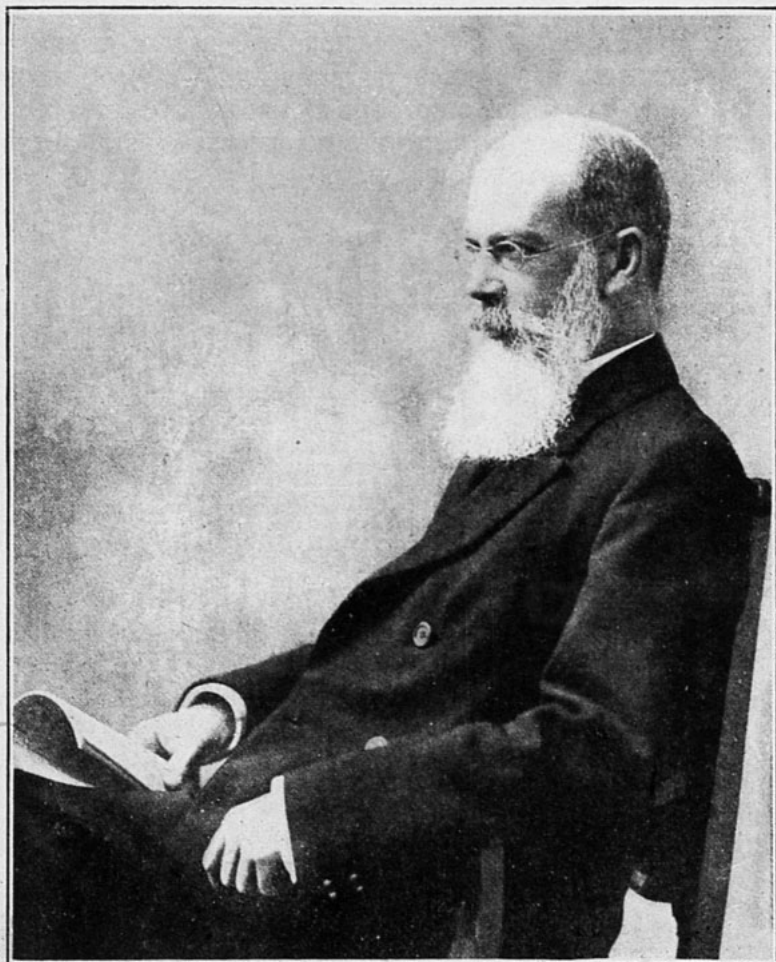

DON FRANCISCO VALDES VERGARA. — Ilustre patricio que durante varios años desempeñó la jefatura de esta gran Sociedad, debiéndosele en gran parte su actual situación económica



LA Sociedad Explotadora de Tierra del Fuego es una de las sociedades ganaderas más poderosas del Territorio. Fué fundada el año 1893 sobre la base de un millón de hectáreas de campos que el Gobierno del país entregó en ciertas condiciones al señor José Nogueira y trescientas mil hectáreas dadas en las mismas condiciones que al anterior, al señor Mauricio Braun en Abril y Noviembre de 1899 y Julio de 1900.

Constituída la Sociedad empezó sus operaciones ganaderas con los campos de la Tierra del Fuego hasta 1905, fecha en que adquirió en subasta pública los campos que posee en la región de Ultima Esperanza.

El éxito de esta Sociedad, sobre todo en los primeros tiempos, se debió a la idoneidad, perseverancia y laboriosidad de sus primeros gerentes y administradores. Los señores Francisco Valdés Vergara y Mauricio Braun como gerentes fueron secundados hábilmente por el Administrador General

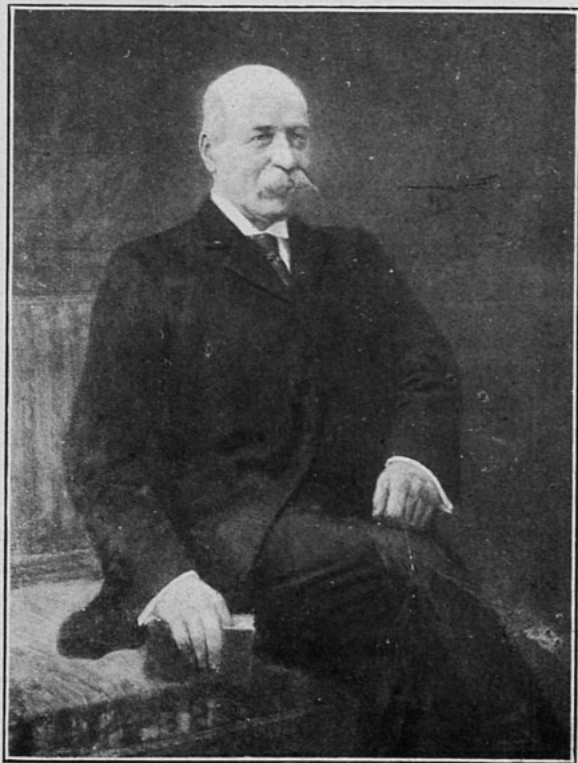

DON PEDRO H. MC CLELLAND.—Fué su Presidente durante varios años y prestó valiosos servicios a la Sociedad, destacándose siempre con el mayor acierto en cada negocio que redundara en beneficio de la Sociedad.

señor Alejandro Camerón, lograron colocar a la Sociedad en el estado floreciente en que se halla. El actual Administrador General, señor Burbury, fué hasta poco antes que se le encomendase la administración general, uno de esos administradores de estancias, verdaderos domadores de campos que han tenido que luchar a brazo partido con el clima de estas regiones, sin embargo ha sido de los triunfadores, gracias a su competencia y tesonera perseverancia. El actual Gerente, señor Prieto Vial, ha seguido las huellas de sus antecesores y lleva a la Sociedad hacia un seguro triunfo financiero.

La Sociedad tiene en la Tierra del Fuego las estancias de Caleta Josefina, Camerón, San Sebastián, Springhill y Phillip Bay. Todas estas estancias están en campos fiscales que la Sociedad posee en calidad de arrendamiento cuyo término expira en 1928. Daremos a conocer las estancias.

«CALETA JOSEFINA», es un hermoso establecimiento ganadero que posee 230,000 hectáreas de campos divididas en 75 potreros para facilitar las faenas. Mantiene 170 mil lanares, 600 vacunos y 2,000 caballares. En sus faenas ocupa un término medio anual de 250 operarios. Su producción de lana en 1918 fué aproximadamente de 480,000 kilos y la reproducción del ganado alcanzó a 80 por ciento sobre 85,000 ovejas madres. Esta estancia fué fundada en 1893, empezando con un número de animales que no subía de 7,000. La raza, así de lanares como de vacunos, es cruzada. Su actual administrador es el señor C. L. Donaldson.

La «ESTANCIA CAMERON», administrada actualmente por el señor L. R. Greer, está ubicada en la parte más austral de la Tierra del Fuego. Fué fundada el año 1908 como Sub-Sección de Caleta Josefina empezando sus faenas con un número de 20

mil lanares; hoy en sus 184,000 hectáreas de campos divididas en 63 potreros, pacen 103,000 lanares de raza cruzada, 290 vacunos y unos 500 caballares. La producción de lana en 1918 fué de 250,000 kilos y la reproducción alcanzó a 80 por ciento sobre 45,000 madres.



DON ALEJANDRO CAMERON

Uno de los primeros administradores que la Sociedad tuvo en sus campos de Tierra del Fuego y cuya valiosa e inteligente actuación le valió el ascenso que la Compañía acordó en vista de sus servicios nombrándolo Administrador General de ésta en Punta Arenas, puesto que dejó para retirarse a un merecido descanso el año 1915.

La ESTANCIA «SAN SEBASTIAN» fundada por la Sociedad el año 1895, empezó a trabajar con 9,000 lanares. Actualmente sus 60 potreros, que abarcan una extensión de más de 100,000 hectáreas, mantienen 140,000 lanares, 314 vacunos y más de mil caballares. La producción de lana en 1918 fué de 400,000 kilos. El término medio anual de operarios que ocupa es de unos 200. Su actual administrador es el señor K. C. Ross.

«SPRINGHILL», administrada actualmente por el señor T. Wood, está situada en la parte norte de la Isla sobre la costa del Es-



trecho. Ocupa una extensión de 210,000 hectáreas de campos y sus 105,000 lanares de raza cruzada se mantienen en 41 potreros. Tiene también unos 400 vacunos y 500 caballos. La reproducción fué como

sión de 130,000 hectáreas donde mantiene unos 80,000 lanares, 120 vacunos y 350 caballos. Su producción de lana en 1918 fué de 230,000 kilos. En sus faenas ocupa alrededor de unos 110 operarios, por tér-

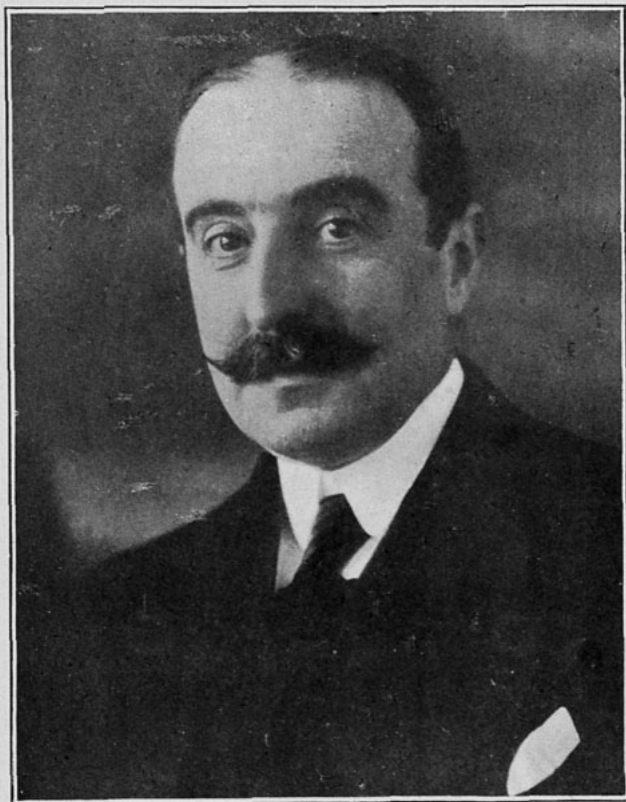

DON HERNAN PRIETO VIAL.—Actual Director-Gerente y digno sucesor de los inteligentes jefes que han gobernado esta Sociedad

en las demás estancias de esa zona, de un 80 por ciento sobre 50,000 madres. La producción de lana en 1918 fué de 300,000 kilos.

«PHILLIP BAY» está situada sobre la bahía de su nombre sobre la costa sureste del Estrecho; sus campos tienen una exten-

mino medio. Su administrador es el señor R. F. Thompson.

Sobre la costa sur del Continente, en la margen noroeste del Estrecho, la Sociedad posee en propiedad las estancias de Punta Delgada y Oazy Harbour. La estancia «PUNTA DELGADA», cuyos campos se extienden

desde un poco al norte de la bahía San Gregorio hasta Monte Aymond cerca de Dúngenes, fué ocupada desde 1884 por los señores Waldron y Wood hasta 1903 que esos campos fueron adquiridos en subasta

de lana en 1918 fué de 354,000 kilos y la reproducción alcanzó un 82 por ciento sobre 57,000 ovejas madres. Administra esta estancia el señor M. S. Trehern.

La estancia «OAZY HARBOUR», cono-



**DON T. R. D. BURBURY.**—Administrador-General y sucesor de la Administración de don Alejandro Cameron. En los pocos años que el señor Burbury lleva dirigiendo la parte técnica de la ganadería de esta poderosa compañía, se pueden palpar los frutos que este inteligente organizador imprime en cada momento a los múltiples negocios que la Sociedad mantiene en el Territorio.

pública por la Sociedad Ganadera de Magallanes fusionada en 1910 con la Explotadora. Tiene Punta Delgada una extensión de 165,000 hectáreas de campos que mantienen 118,000 lanares, 500 caballares y 300 vacunos de raza mestiza. En sus faenas ocupa unos 300 operarios. Su producción

cida en la región con el nombre de Gringos Duros, es una de las más antiguas de Magallanes. Allá por el año 1878 los señores Reynard y Roig pusieron ganado lanar en esos campos. Después, en 1884, quedó en poder del señor Reynard hasta 1903 que la Sociedad Ganadera de Magallanes adquirió

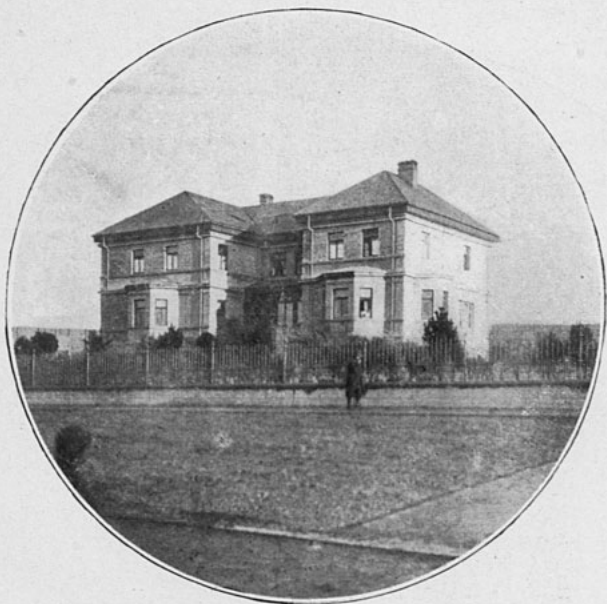

Edificio propiedad de la Sociedad y domicilio de la Administración General en Punta Arenas

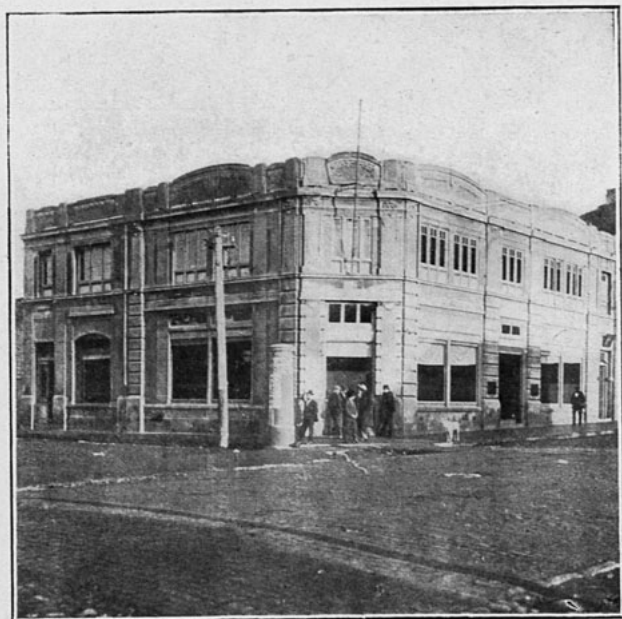

Edificio propiedad de la Sociedad y ocupado por las oficinas de esta misma

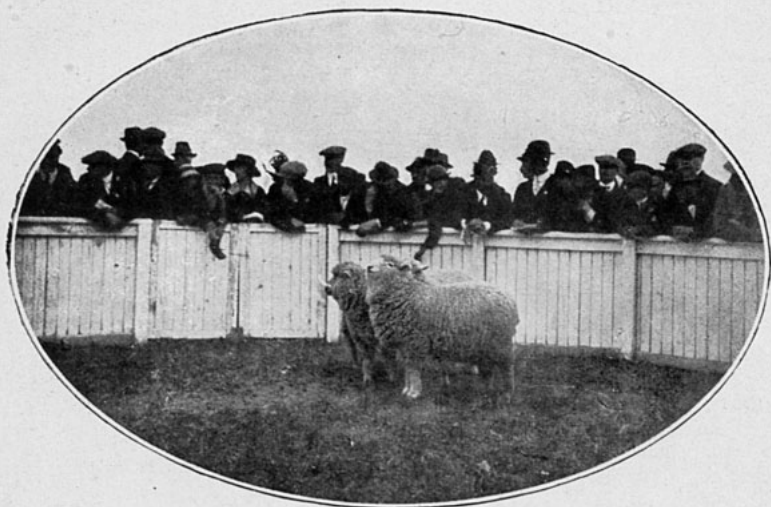

Grupo de tres corderitos premiados en la Exposición Ganadera celebrada en Punta Arenas en Febrero de este año y pertenecientes a la sección Oazy Harbour

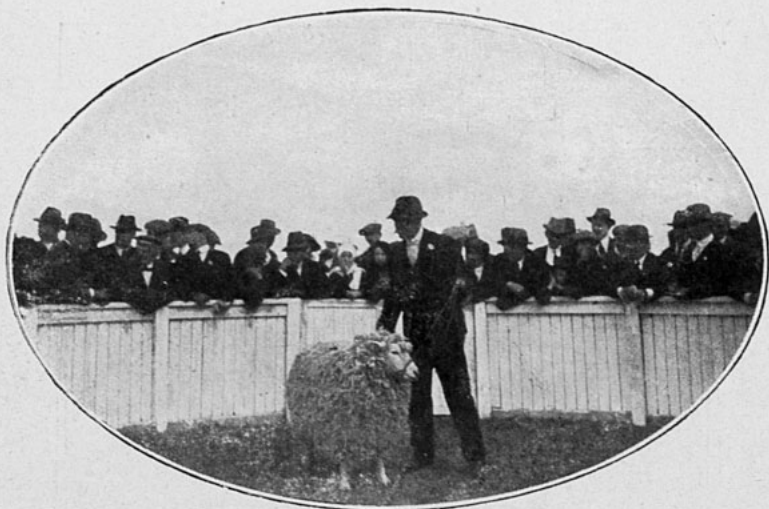

2.º Premio.—Borrego presentado por la Estancia Oazy Harbour de la Sociedad Explotadora de Tierra del Fuego

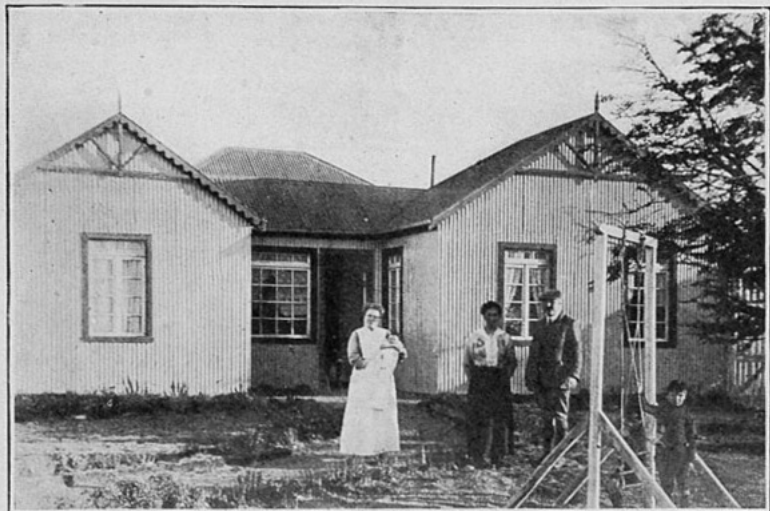

Casa provisoria del Administrador de CERRO CASTILLO, señor T. Edwards, mientras quede terminado el palacio que la sociedad construye en esa Estancia

esos campos. Tiene una extensión de 185 mil hectáreas de campos los que están divididos en 67 potreros que mantienen 130,000 lanares, 500 vacunos y 250 caballares. Su producción de lana en 1918 fué de 360,000 kilos y la reproducción del ganado alcanzó, como en Punta Delgada, a 82 por ciento

sobre 65,000 madres. Esta estancia está entre San Gregorio y Avelina, sobre el camino de Punta Arenas a Río Gallegos. Su administrador es el señor P. Grant.

En esta estancia la Sociedad mantiene su cabaña especial para la crianza de los reproductores finos que se necesitan para la

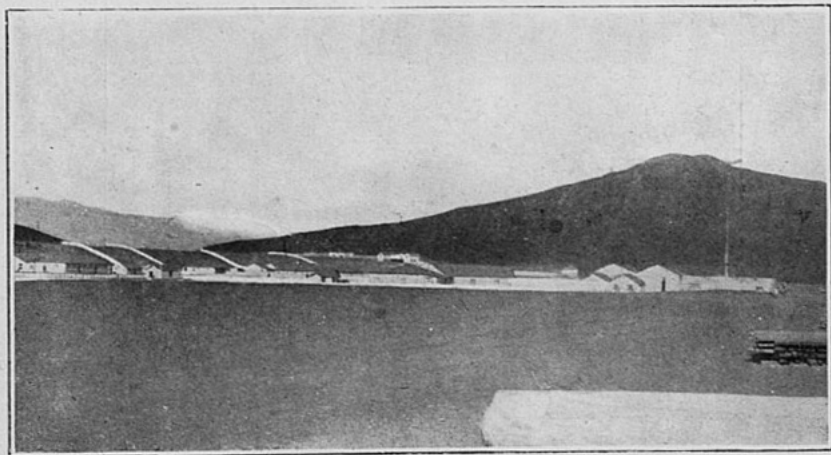

CERRO CASTILLO.—Vista parcial.

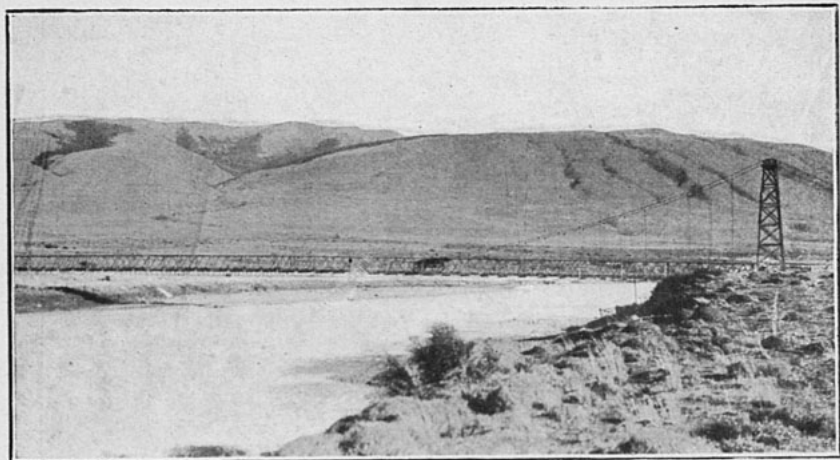

CERRO CASTILLO. —Puente colgante sobre el Río de las Chinas.

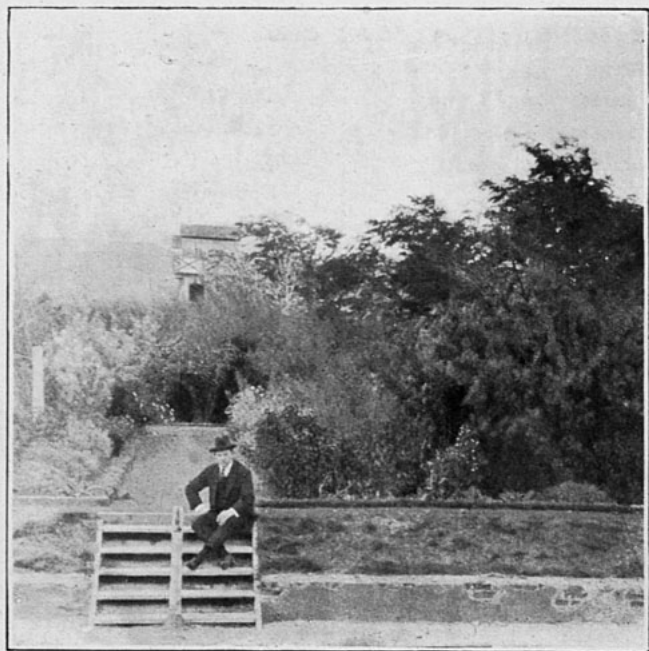

CERRO CASTILLO. —Parte del hermoso jardín de la Estancia con el contador señor Alfredo Larravide





CERRO CASTILLO.—Otra vista del jardín.

procreación de los animales lanares en todas sus secciones. El número de animales finos que forman la cabaña es más o menos de 15,000 y se reparten entre las diversas estancias con que cuenta esta Sociedad unos 6,000 reproductores anuales.

«CERRO CASTILLO», situada al noreste del Canal Última Esperanza, fué fundada por la Sociedad en 1906; pero desde 1894 esos campos habían sido trabajados en la ganadería. En el año mencionado los señores Rodolfo Stubenrauch, Augusto y Her-

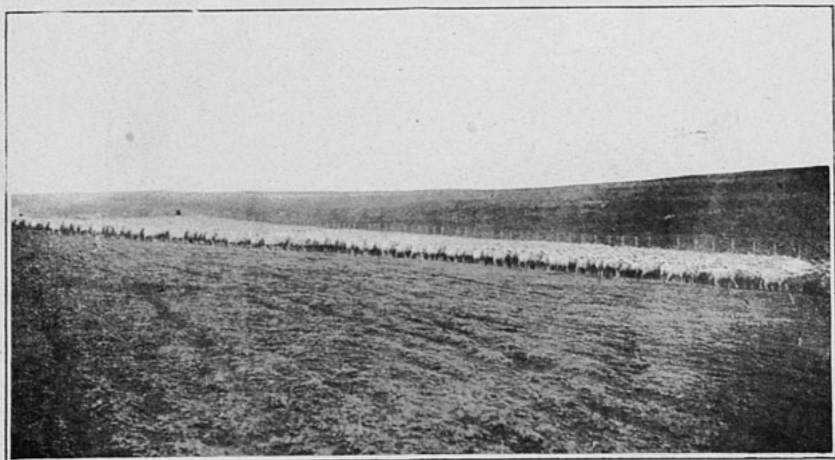

CERRO CASTILLO.—Arreo de 16,000 corderitos.

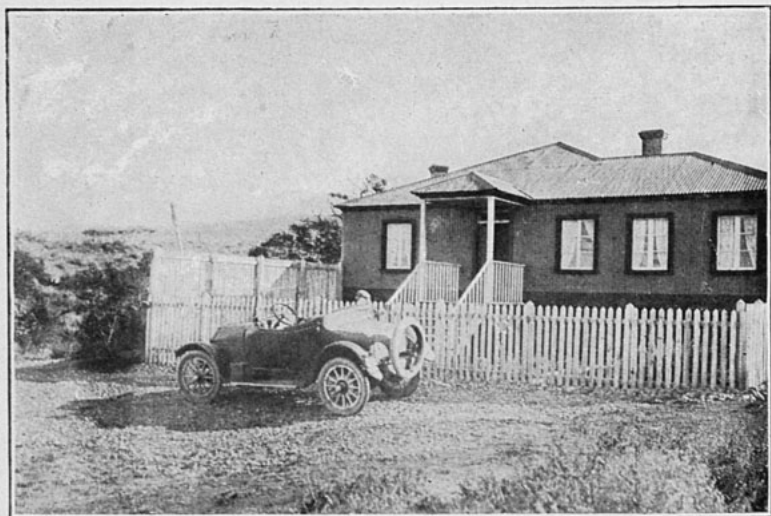

CERRO CASTILLO.—(Sección Marcou) casa del capataz.

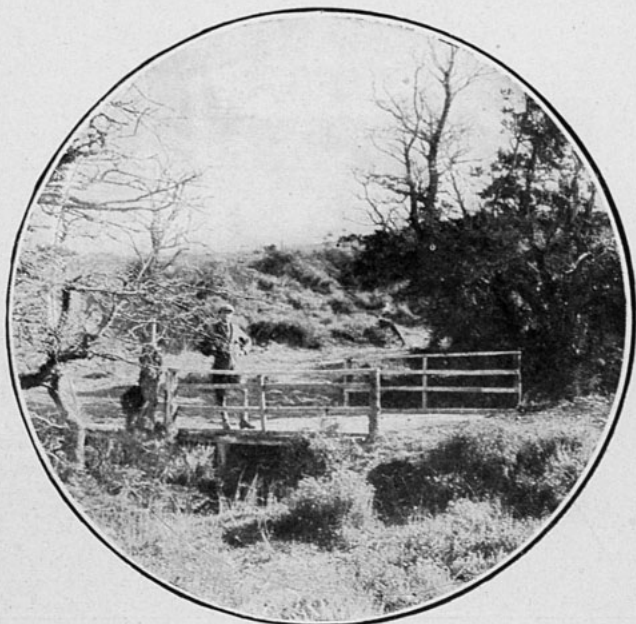

CERRO CASTILLO.—(Sección Marcou) Vista de los alrededores de la casa del capataz.

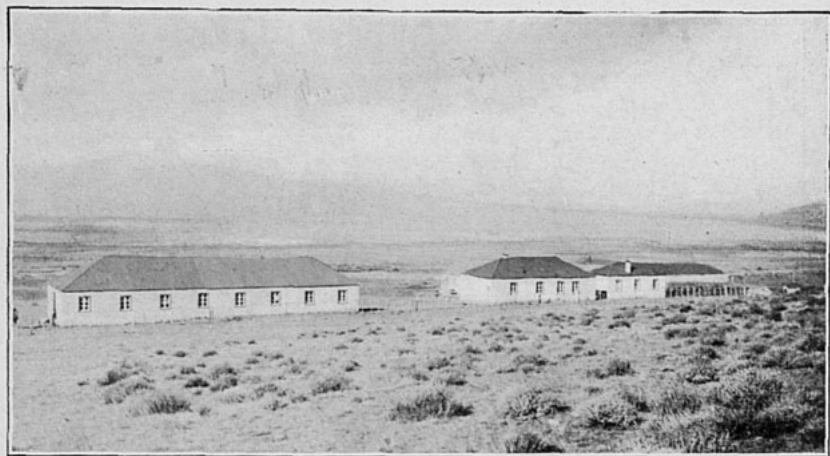

CERRO CASTILLO.—(Sección Marcou) Cocina y casa para trabajadores.

man Kark habrían obtenido permiso para ocupar los campos de «Castle Hill». En 1905 estos campos fueron adquiridos por la Sociedad Explotadora. Esta estancia tiene una extensión de 214,000 hectáreas, tiene 121 potreros que le facilitan sus faenas y allí don-

de en 1906 empezara con sólo 150 cabezas de ganado tiene hoy 200,000 lanares, 1,200 cabalares y 500 vacunos de raza mestiza (Durham). Su producción de lana en 1918 fué de 600,000 kilos y la reproducción alcanzó 82 por ciento sobre 80,000 animales



CERRO CASTILLO —(Sección Johnson) Vista parcial de esta sección.



CERRO CASTILLO.—(Sección Johnson).—Casa del capataz.

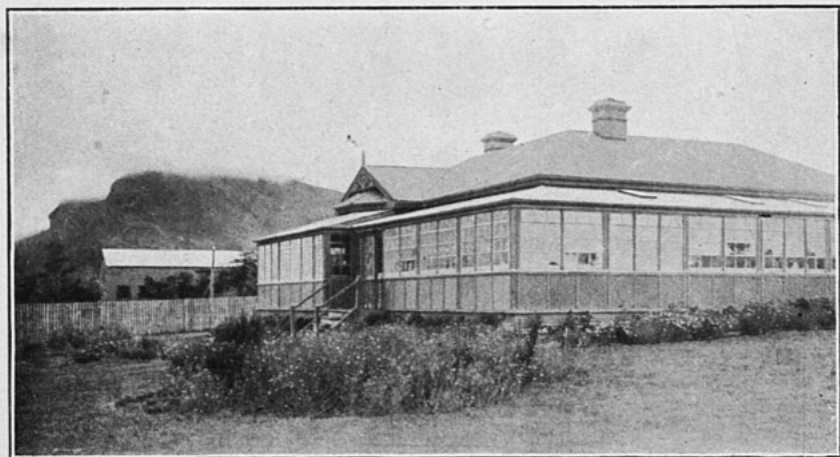

ESTANCIA BORIES.—Casa Administración, al pié el Cerro Dorotea.

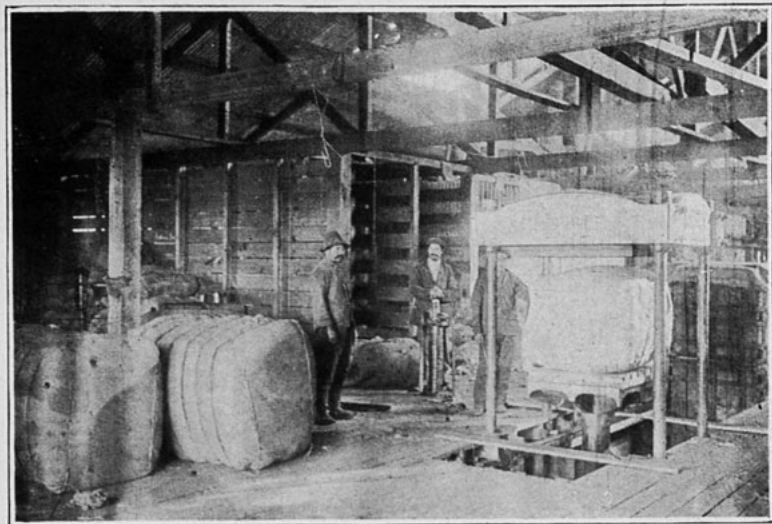

ESTANCIA BORIES.—Aprensando lana

madres. En sus faenas ocupa un término medio de 400 operarios. Su administrador es el señor Tomás Edwards.

La administración general en Punta Arenas, con muy plausible acuerdo, tomando en consideración que entre más divididos

estén los campos de sus dependencias, mejor supervigilados serán por sus administradores, ha subdividido esta gran estancia en otras dos nuevas haciendas las que han sido bautizadas con los nombres de estancia Cerro Guido y estancia Fuentes del Coyle.

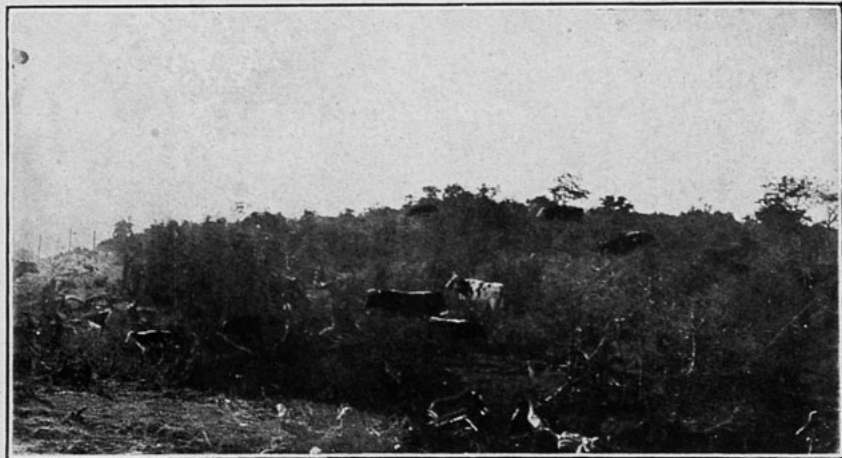

ESTANCIA BORIES.—Vacunos pastando en las praderas de Bories.

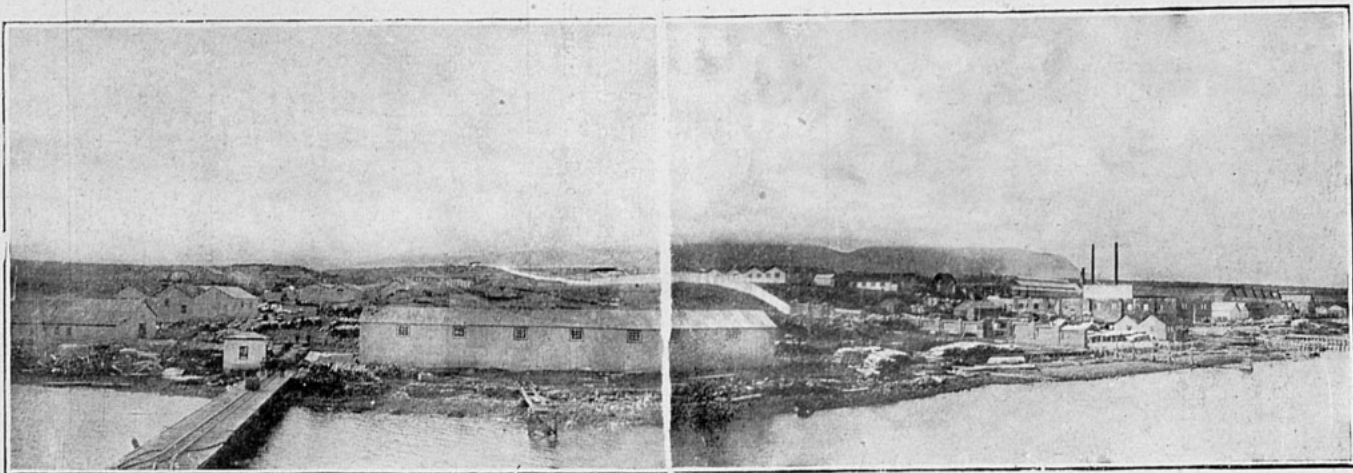

ULTIMA ESPERANZA.—Vista general del Frigorífico de Puerto Bories.



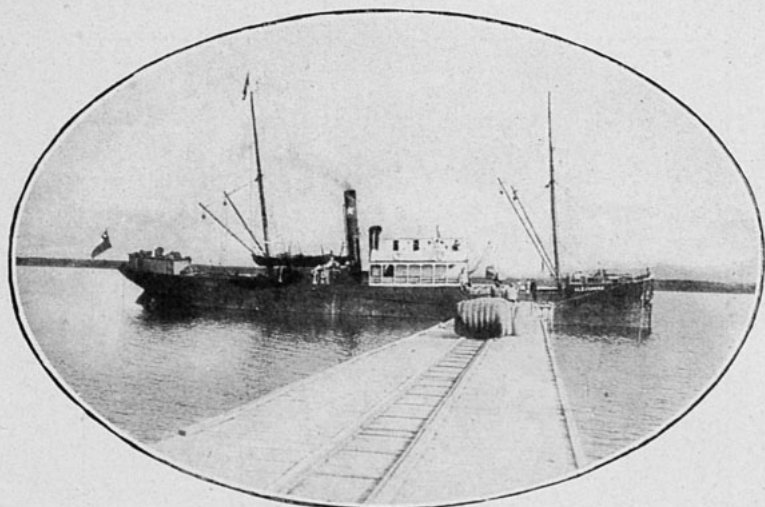

ULTIMA ESPERANZA.—El vapor «Alejandro» de la línea Braun y Blanchard, cargando lana en el muelle del Frigorífico de Bories.

Sus actuales administradores son los señores E. J. Piggodt y L. H. Maddams respectivamente.

La «ESTANCIA BORIES» (antes Est. Doro-tea), fué fundada en 1906 y tiene una

extensión de 204,000 hectáreas de campos; en sus 134 potreros pastan 56,000 lanares, 950 caballares y 1,200 vacunos de raza cruzada «Durham». Su producción de lana en 1918 fué de 140,000 kilos. Esta estancia

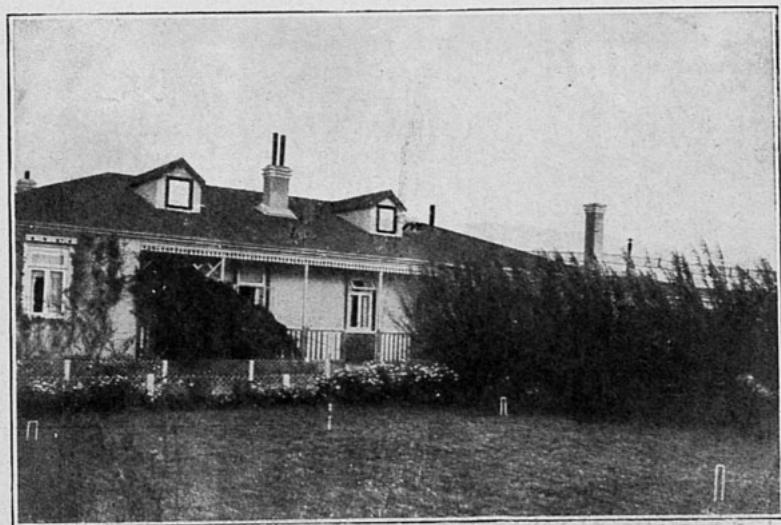

PUNTA DELGADA.—Casa administración.

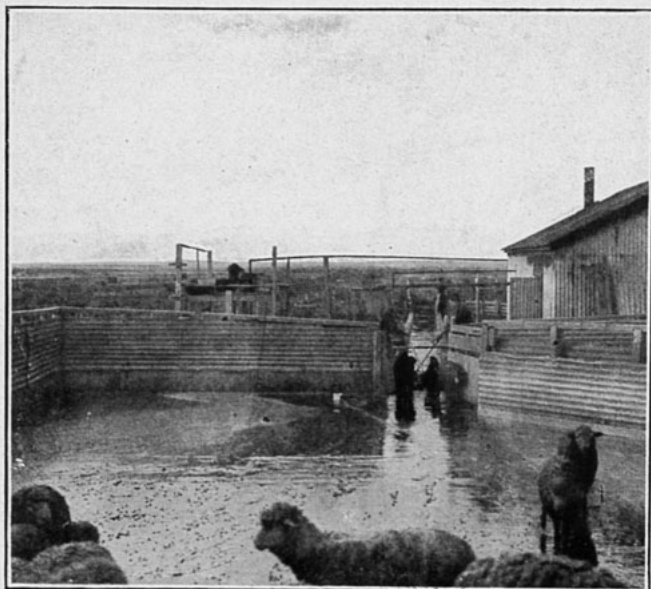

PUNTA DELGADA.—Baño del establecimiento

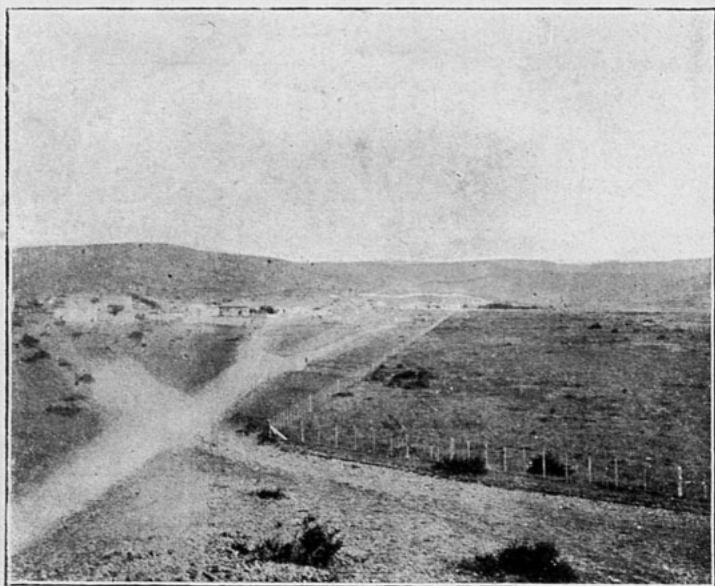

PUNTA DELGADA.—Vista general



PUNTA DELGADA.—El Administrador señor Trehern y el Contador de la Estancia.

ocupa un término medio de 200 operarios. Su actual administrador es el señor W. J. Morrison.

El «FRIGORIFICO BORIES». En la región de Ultima Esperanza, sobre el Canal de este nombre, tiene esta Sociedad el más grande establecimiento frigorífico de la re-

gión magallánica. Este establecimiento, situado en Puerto Bories cerca de la población de Natales, empezó a trabajar en 1910 en la fabricación de carne conservada, pues el frigorífico no quedó terminado hasta el año 1914. En la actualidad el Establecimiento abarca todas las industrias comple-

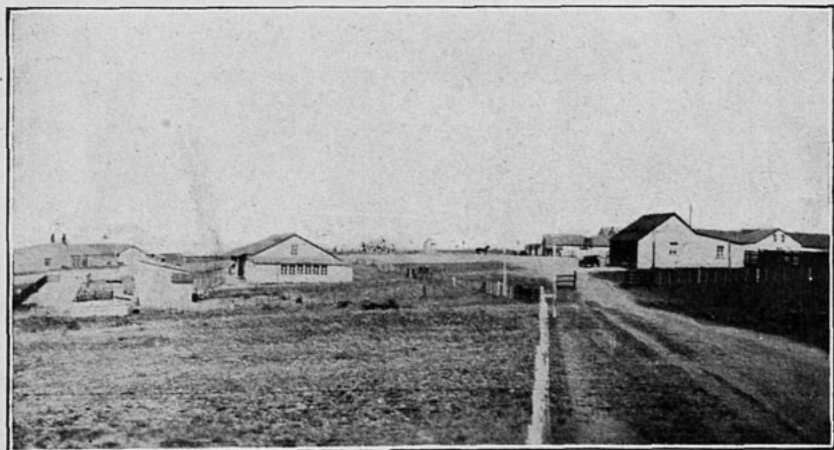

OAZY HARBOUR.—Vista parcial del establecimiento

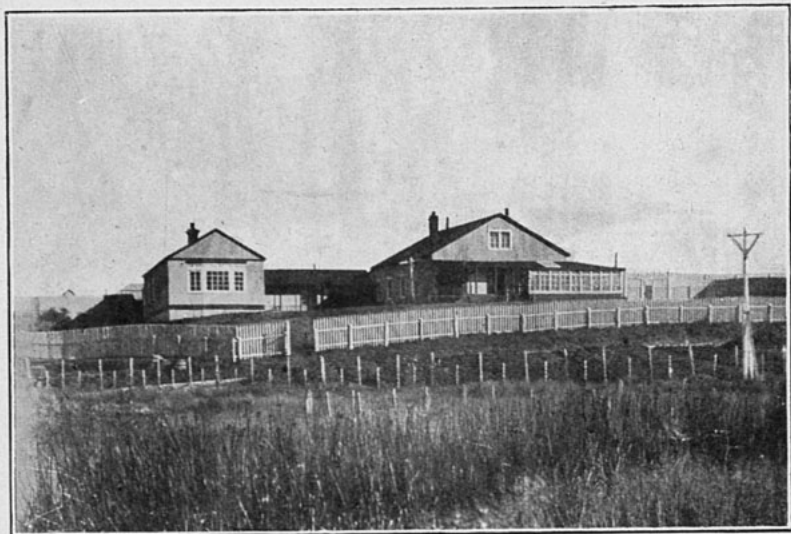

CALETA JOSEFINA (Tierra del Fuego).—Casa Administración.

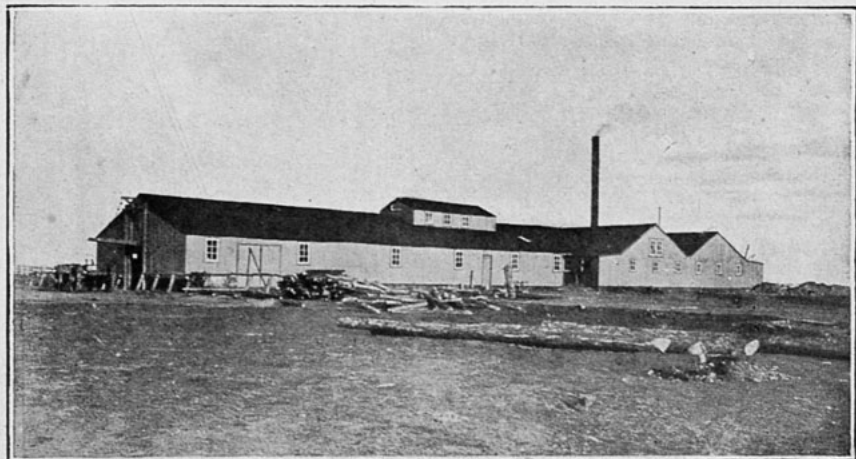

CALETA JOSEFINA (Tierra del Fuego).—Galpón de esquila.

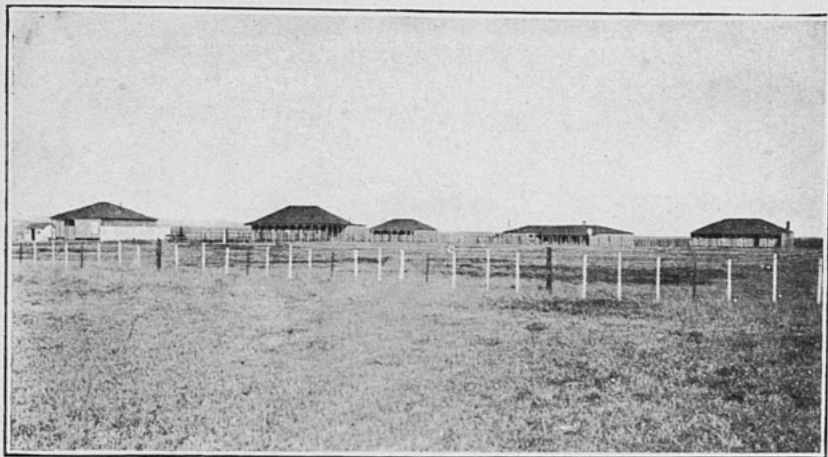

CALETA JOSEFINA (Tierra del Fuego).—Habitaciones para obreros.

mentarias de la ganadería: frigorífico, conservación de carnes, fabricación de extracto de carne, curtiduría, etc., etc. Posee además, para sus necesidades y las de las estancias, fábrica de ladrillo, aserradero y un vaporcito que se ocupa de las faenas made-

reras. El establecimiento tiene capacidad para beneficiar 300,000 animales. Su producción en 1918 fué de 5,000 toneladas de carne frigorizada. La curtiduría está calculada para trabajar el número de cueros que el establecimiento beneficie; en sus faenas

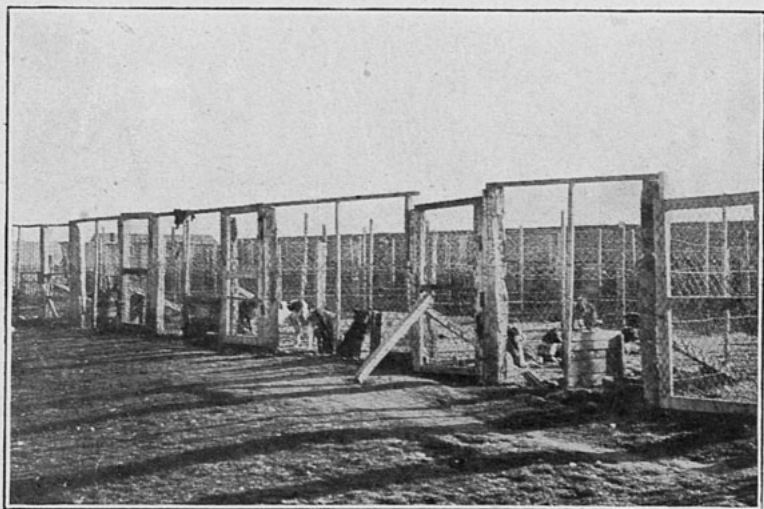

CALETA JOSEFINA (Tierra del Fuego).—La perrera.



CALETA JOSEFINA (Tierra del Fuego).—La Contaduría y despacho

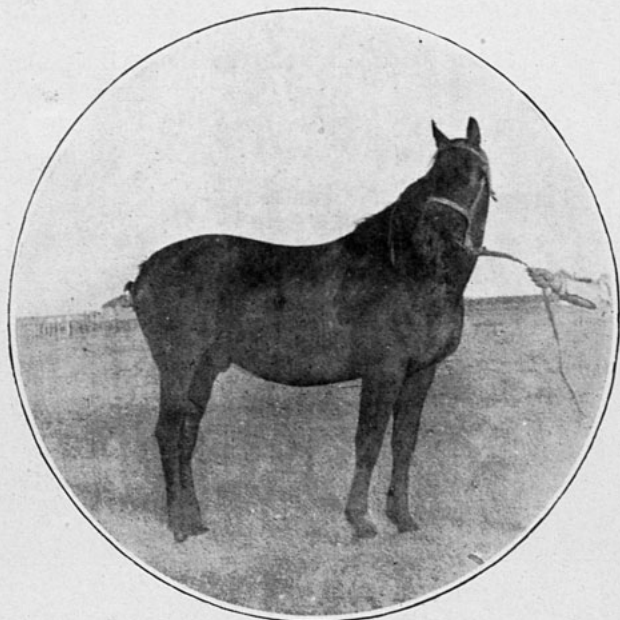

CALETA JOSEFINA (Tierra del Fuego).—Potro fino PRINCE WILLIAM.



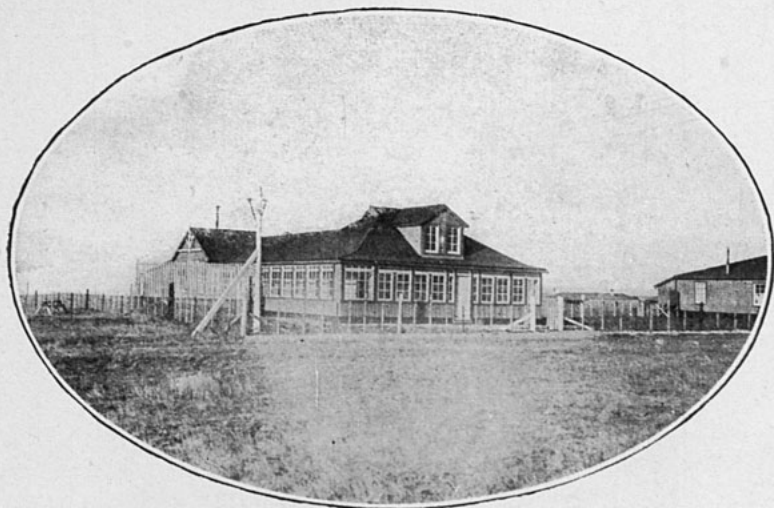

CALETA JOSEFINA (Tierra del Fuego).—Comedor chico.

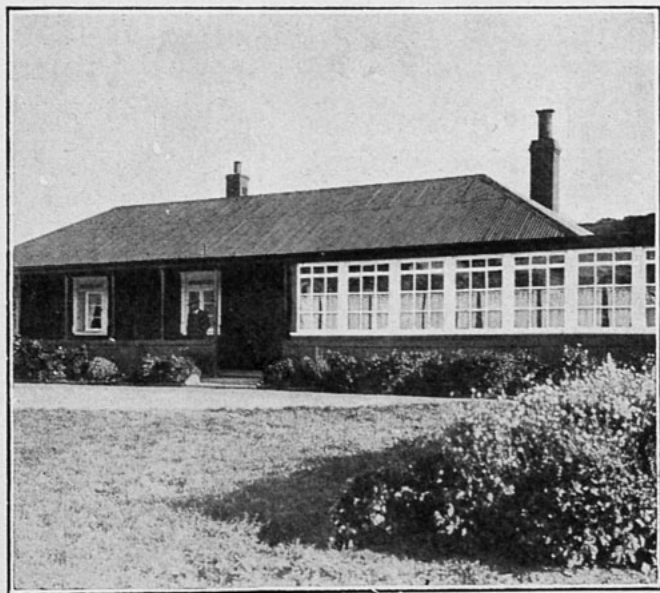

CAMERON (Tierra del Fuego).—Casa Administración.



CAMERON (Tierra del Fuego).—Bañando ovejas.



CAMERON (Tierra del Fuego).—Comedor para trabajadores.

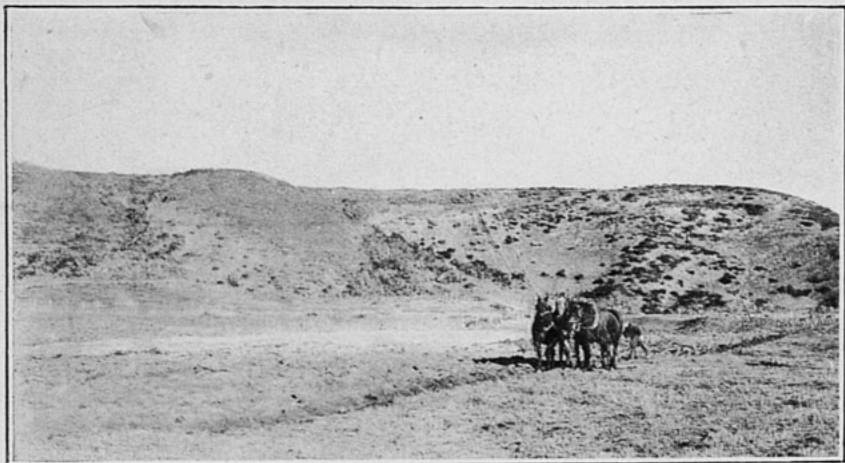

CAMERON (Tierra del Fuego).—Arando para siembra de avena.

ocupa un término medio de 700 operarios. Su actual administrador es el señor F. Dick.

Resumiendo: esta Sociedad tiene alrededor de un millón doscientas mil cabezas de ganado lanar, 15,826 vacunos y 10,000 caballos que pastan en las 945,770 hectáreas de campos. En estos campos tiene más de 8,000 kilómetros de alambrado, correspondiendo la mitad de estos a campos fiscales.

La Sociedad posee además, campos en la República Argentina. Su capital es de £ 1.800,000 dividido en otras tantas acciones del valor de £ 1-0-0.

El actual Directorio de la Sociedad está compuesto por los señores Carlos Van Buren y Harry Mason como Presidente y Vice-Presidente. Los señores Carlos Balmaceda, Mauricio Braun, Benjamín Errázuriz, Jor-



CAMERON (Tierra del Fuego).—Transportando leña para el uso de la Estancia.

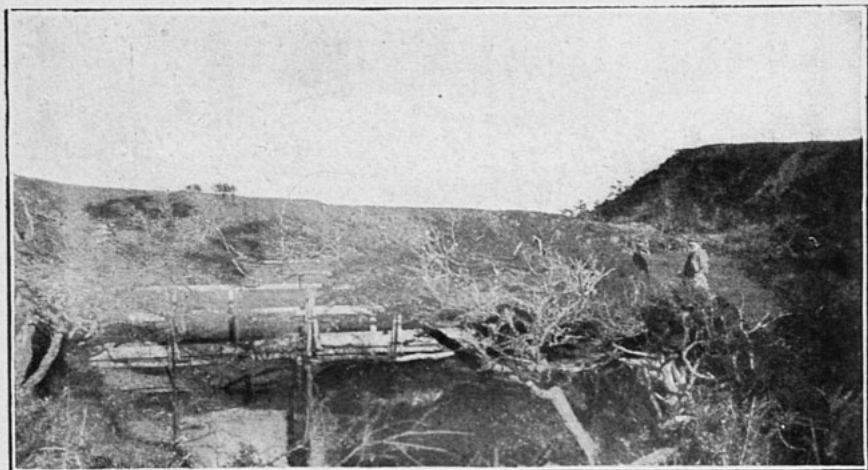

CAMERON (Tierra del Fuego).—Paisaje en los alrededores de Cameron.



CAMERON (Tierra del Fuego).—Pic-nick celebrando la Pascua.



SAN SEBASTIAN (Tierra del Fuego).—Casa Administración.

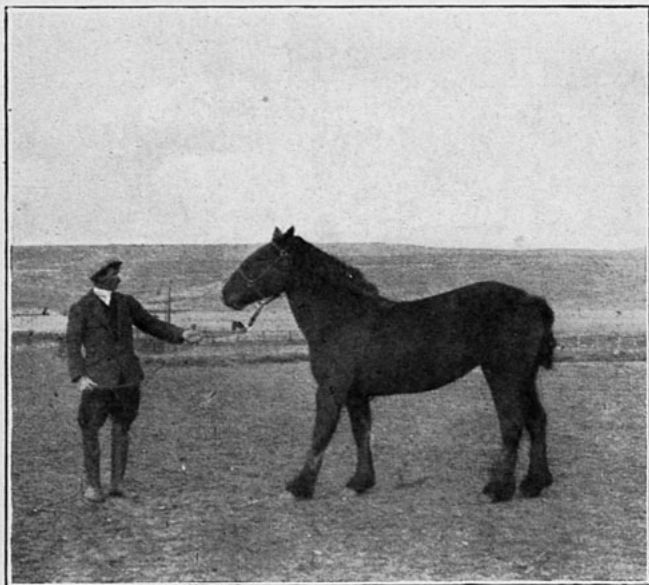

SAN SEBASTIAN (Tierra del Fuego).—Petro fino percherón.

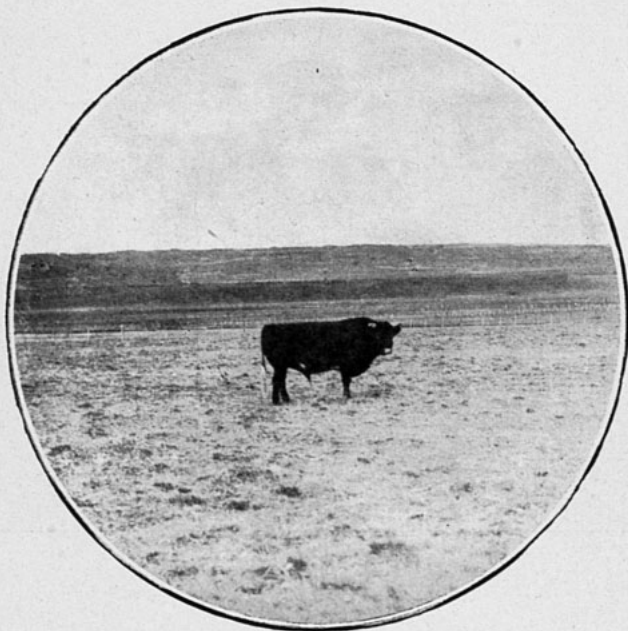

SAN SEBASTIAN (Tierra del Fuego).—Toro fino, nacido en San Sebastián.



SAN SEBASTIAN (Tierra del Fuego).—Parvas de avena cosechada en la Estancia.



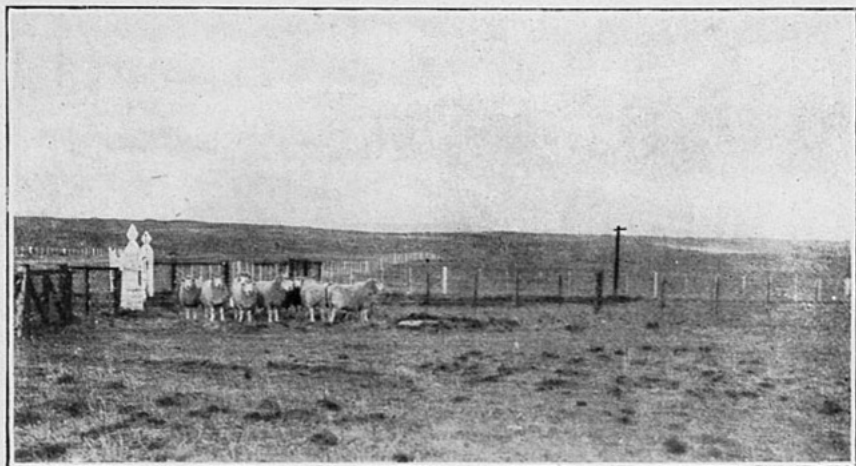

SAN SEBASTIAN (Tierra del Fuego).—Carneros finos Romney Marsh.

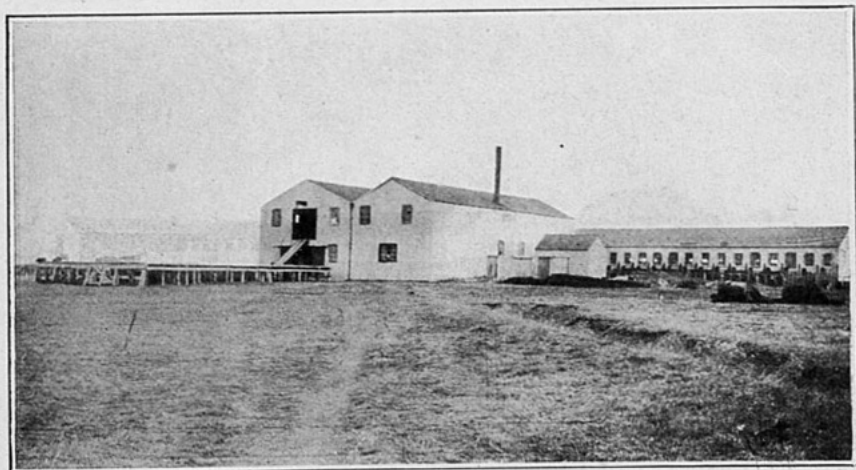

SAN SEBASTIAN (Tierra del Fuego).—Galpón de esquila.

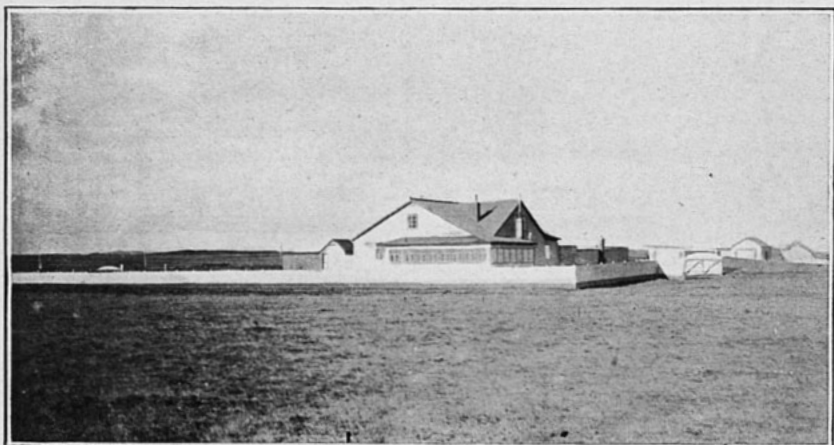

PHILLIP BAY (Tierra del Fuego).—Casa Administración

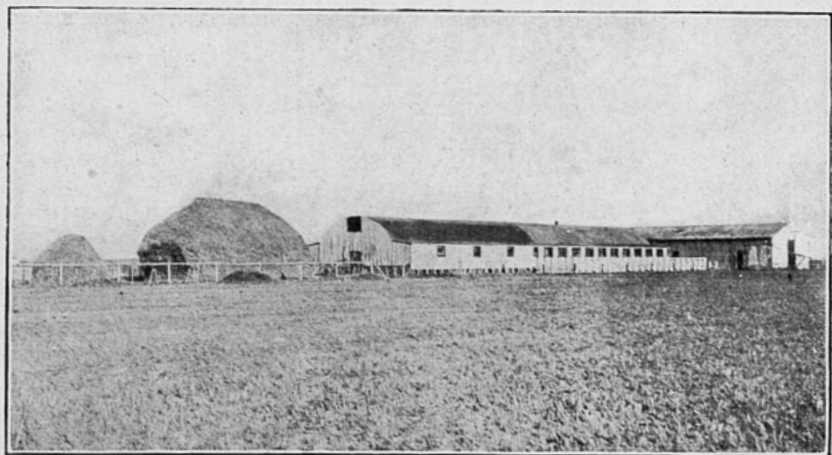

PHILLIP BAY (Tierra del Fuego).—Galpón de esquila, a la izquierda grandes parvas de avena

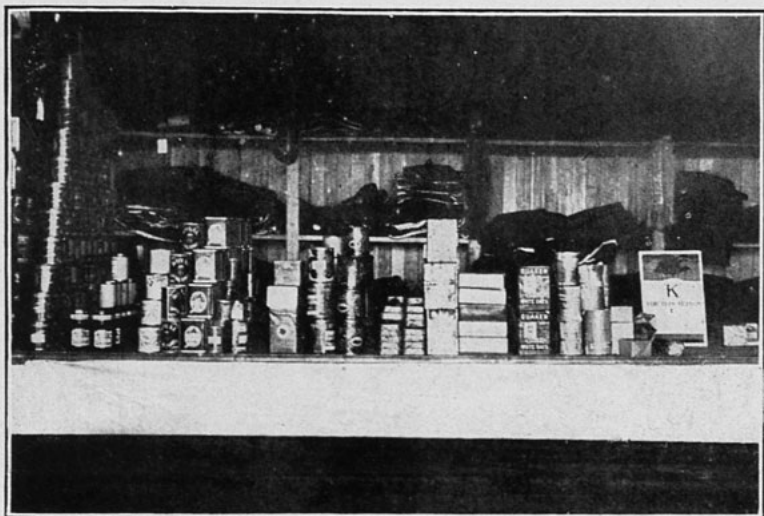

PHILLIP BAY (Tierra del Fuego).—Almacén de provisiones para el personal del establecimiento



PHILLIP BAY (Tierra del Fuego).—A la derecha el Administrador señor R. E. Thompson y a su izquierda el Contador señor J. A. Reyes.

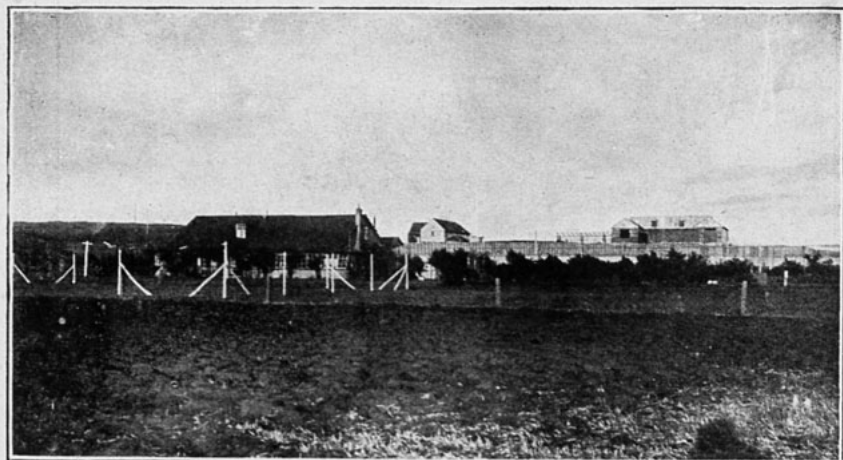

SPRINGHILL (Tierra del Fuego).—Casa administración.

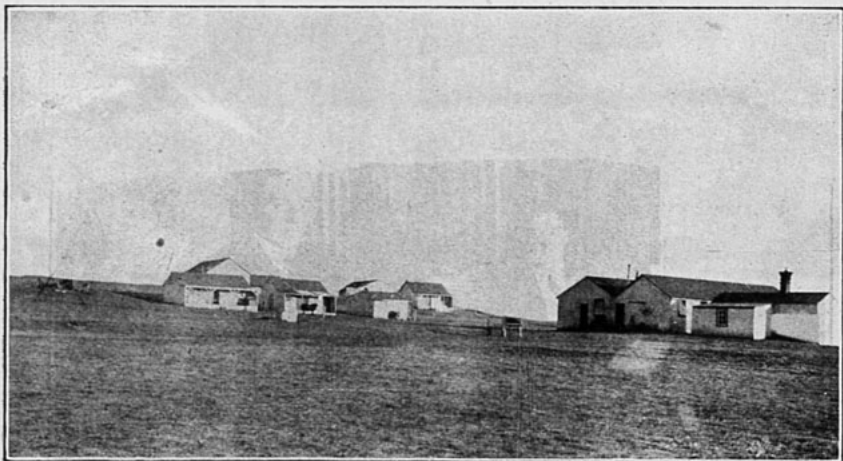

SPRINGHILL (Tierra del Fuego).—Vista parcial.

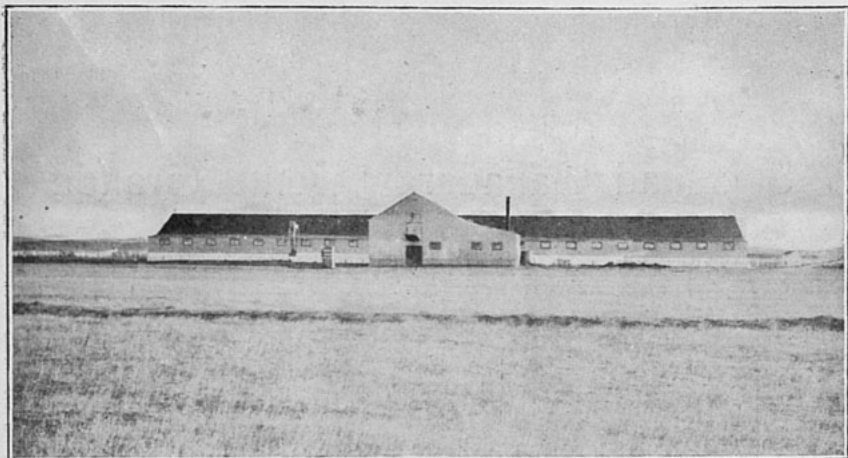

SPRINGHILL (Tierra del Fuego).—Galpón de esquila.

ge C. Kenrick, Jorge Matte, Guillermo Subercaseaux, Juan Enrique Tocornal, Leoncio Valenzuela, José Luis Walker y Hernán Prieto Vial como Consejeros. Secretario es el señor Fernando Couve, Director-Gerente

el señor Hernán Prieto Vial y Administrador General el señor T. R. D. Burbury.

Tal es, descrita a grandes rasgos, la labor constructiva desarrollada por esta Sociedad en el Territorio de Magallanes durante sus años de existencia.

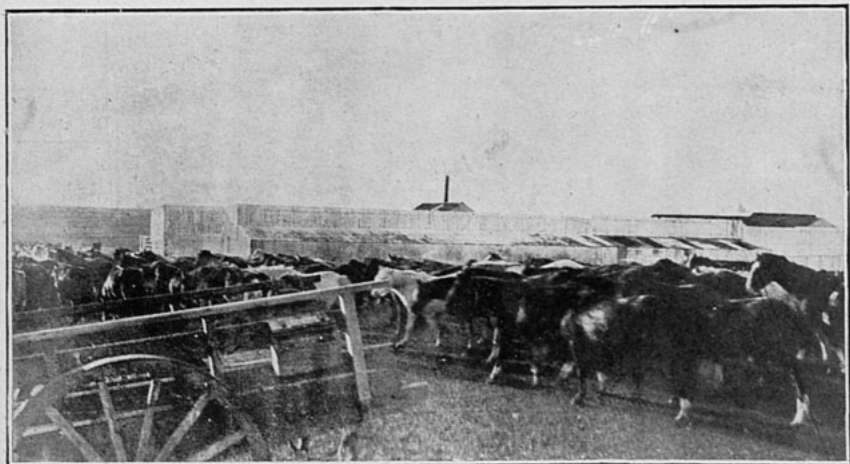

SPRINGHILL (Tierra del Fuego).—Parte de la caballada de la Estancia.

## Sociedad Ganadera "Gente Grande"



Don ERNESTO W. HOBBS, Administrador General de la Sociedad Ganadera Gente Grande y primer Alcalde de la Ilustre Junta Municipal por un período constitucional de 3 años.

La prominente actuación del señor Hobbs al frente de los negocios ganaderos e industriales de esta poderosa firma, ha colocado a esta Sociedad en un brillante y sólido pedestal de prestigio, tanto por la fuerte y ascendente valoración de sus acciones como por las pingües ganancias que los balances arrojan año por año.





GENTE GRANDE.—Casa Administración.

**L**OS campos que hoy ocupa la Sociedad Ganadera «Gente Grande», tienen el mérito en la historia de la ganadería de Magallanes de ser los primeros que recibieron ganado ovejuno, en la Tierra del Fuego.

Allá por el año 1883 la firma Wehrhahn, de Valparaíso obtuvo del Gobierno una concesión de campos en la bahía Gente Grande. Sobre la base de esa concesión se formó la Sociedad Wehrhahn, Hobbs y Cía., y sobre ésta se formó la actual Sociedad «Gente Grande». Los señores Hobbs y Stubenrauch aporta-

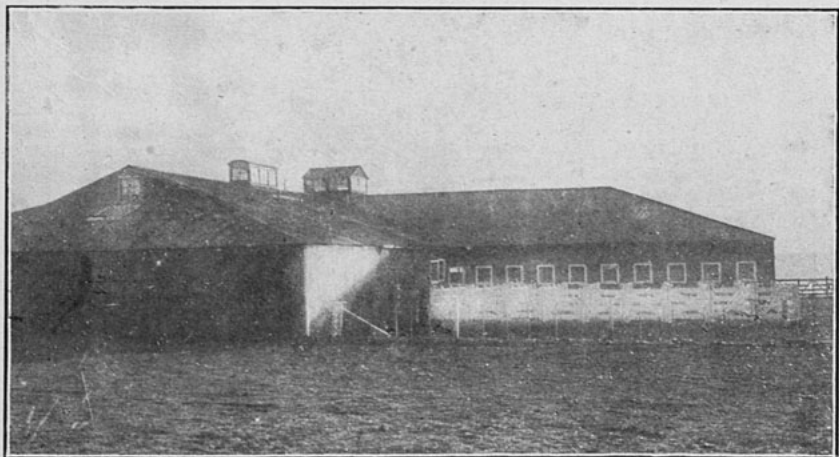

GENTE GRANDE.—(Sección Sarita).—Galpón de esquila.



GENTE GRANDE.—Vacunos finos.

ron la Estancia Porvenir y parte de la hacienda de Bahía Lee; el señor Wehrhahn, sus derechos en la sociedad colectiva ya mencionada.

El año de la constitución legal de la Sociedad, 6 de Abril de 1905, pastaban en esos

campos alrededor de 100,000 ovejas que constituían los valores de la Sociedad Wehrhahn, Hobbs y Cía., 500 vacunos y más de 300 caballos. Desde entonces hasta la fecha la Sociedad ha marchado por una senda de prosperidad que ha ido en aumento a



GENTE GRANDE.—Parte de la tropilla de la Estancia.

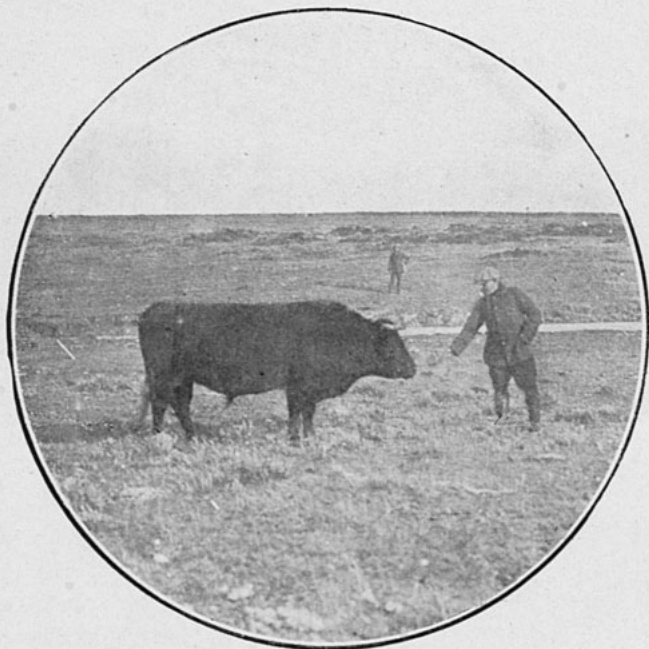

GENTE GRANDE—Toro fino raza «Shorthorn».

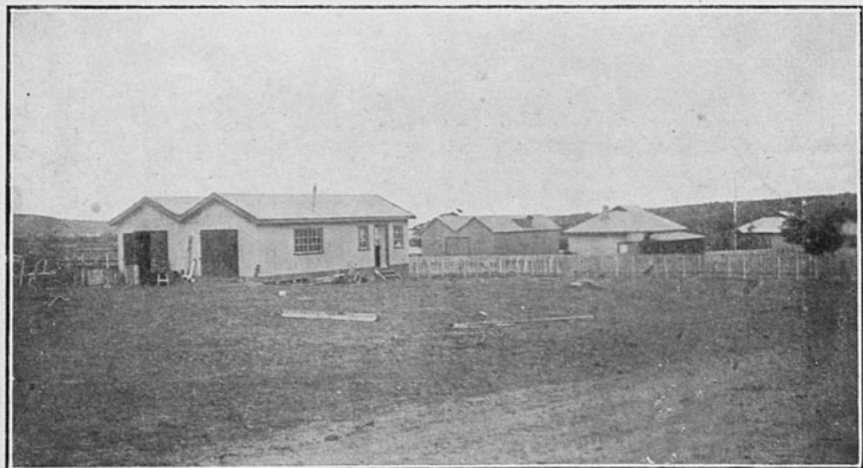

GENTE GRANDE.— Herrería y Caballerizas.

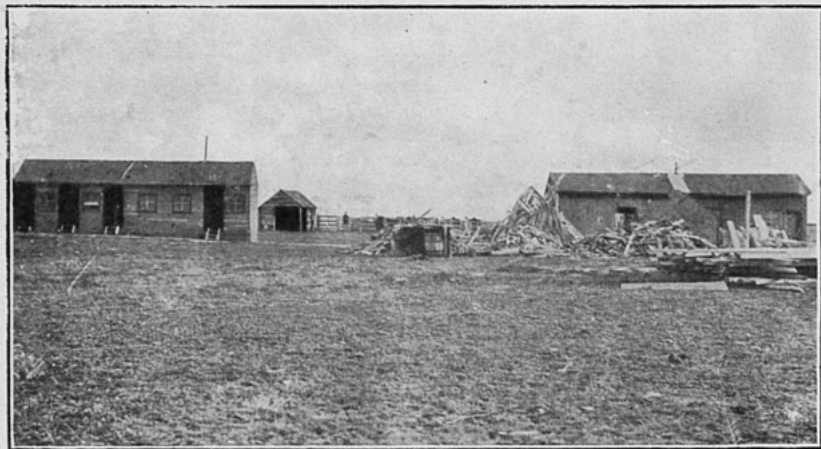

GENTE GRANDE.—Cocina para trabajadores.

medida que han transcurrido los años. Su administrador general, don Ernesto W. Hobbs, está al frente de ella desde hace más de treinta años y ha sido el piloto experto que ha sabido conducirla hábilmente salvando to-

dos los escollos del camino, a la meta de una expectable situación financiera.

En la actualidad, además de sus campos de la Tierra del Fuego, posee los de Isla Dawson donde además de la ganadería tra-



GENTE GRANDE.—Carnero fino Romney Marsh, premiado en la Exposición Ganadera celebrada en Punta Arenas, en Febrero del presente año.

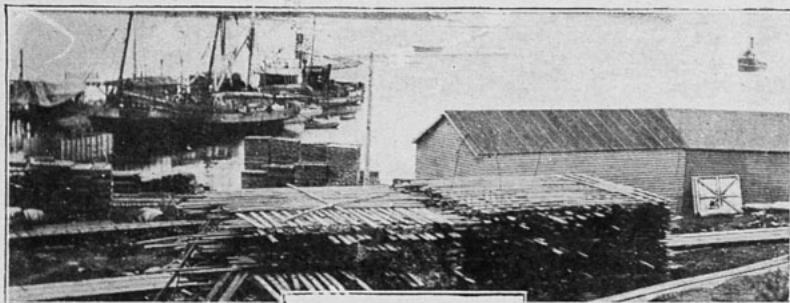

Gente Grande (Isla Dawson).  
Muelle y vista de  
Puerto Harris.



Gente Grande (Isla Dawson).  
Panorama de Puerto Harris,  
donde están instalados  
los Aserraderos, Fábricas  
y Astilleros de esta Sociedad.



Gente Grande.—(Isla Dawson)  
Vista exterior del Astillero  
de Puerto Harris.

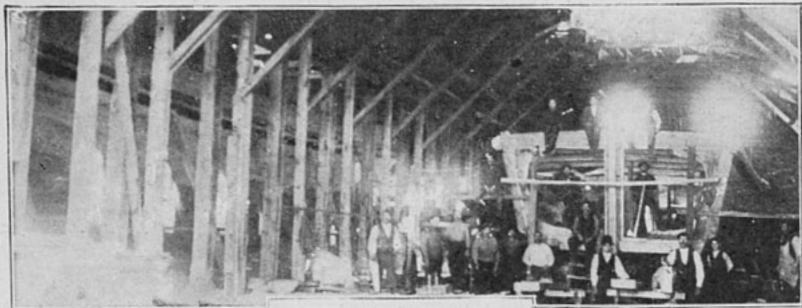

Gente Grande.—(Isla Dawson)  
Interior del Astillero  
de Dawson.

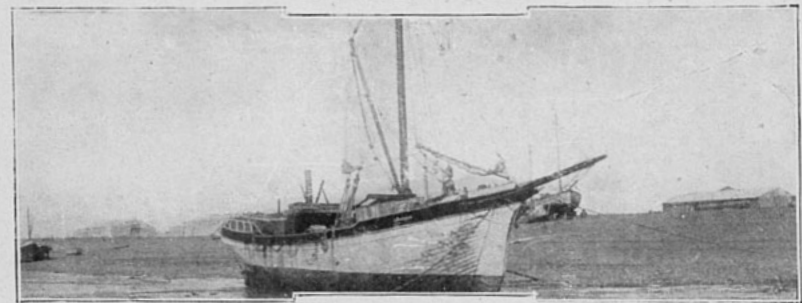

El «Explorador» goleta motor  
de 50 toneladas de  
desplazamiento y de 12 nudos  
de andar, construida  
en los Astilleros de Dawson.



Babor de «Sara». Buque  
en construcción de cerca  
de 1,000 toneladas y  
ya entregado al servicio  
regional



baja la industria maderera en grande escala. Posee allí aserraderos y sus derivados tales como la fabricación de muebles, maderas para construcción, etc., etc. Tiene montado un astillero donde se han construído varias embarcaciones de más de cien toneladas y en la actualidad está dando término a una de cerca de mil toneladas, que será destinada al comercio de cabotaje.

Las operaciones ganaderas descansan sobre la base de la prórroga del arrendamiento de los campos fiscales que actualmente ocupa en la Tierra del Fuego, otorgado por el Gobierno el año 1913 y cuyo plazo expira en 1928. Esto es en lo que respecta a los campos de la Isla, que en cuanto a los de Dawson que corresponden a la concesión De la Fuente, dada en 1901, cambiada en permiso de ocupación por 25 años, entendemos que expira dos años antes que la prórroga anterior.

El ganado que la Sociedad mantiene en la Tierra del Fuego, su número sube de 70,000 lanares, más de trescientos vacunos y alrededor de doscientos caballares. La cosecha de lana ha sido bastante buena; ha dado un rendimiento de 7.08 libras por cabeza y se recogieron 540,538, de la Estancia «Gente Grande» y de Dawson, donde hay alrededor de 20,000 lanares, se recogió 64,772 libras.

En Dawson hay, además, más de 500 vacunos y cerca de 200 caballos. En todas estas sus faenas, la Sociedad durante el año 1918 tuvo una utilidad líquida superior a £ 85,000-0-0.

Bajo la acertada y fructífera labor desarrollada por don Ernesto W. Hobbs, en su carácter de Administrador general, esta sociedad ha alcanzado un verdadero éxito financiero en estos últimos meses, notándose en primer lugar la importante operación realizada en el presente año en que la Sociedad aumentó su capital social a la cantidad de £ 200,000-0-0, y efectuó la compra de los riquísimos terrenos que la Sociedad Chile y Argentina poseía en el Territorio del Neuquén, República Argentina.

La extensión de los campos adquiridos abarca un área de 405,000 hectáreas, pudiendo mantener en ellos 200,000 ovejas y 10,000 vacunos.

El Directorio de esta Sociedad está compuesto por los señores Guillermo Amunátegui y Carlos Rogers, Presidente y Vicepresidente. Como Directores los señores Hernando Adriazola, Ricardo Edwards, Guillermo Pereira, Jorge Prieto Echaurren y Ramón Serrano. El señor Miguel F. Rogers como Secretario, y como Administrador General en Punta Arenas el señor Ernesto W. Hobbs.



# Sociedad Ganadera Braun, Martínez y Cía.

**C**ESTA Sociedad la forman los señores Mauricio Braun, Juan Blanchard y Juan Martínez, y poseen las estancias de «La Península», «Río Payne» y «Laguna Azul», todas en la región de Ultima Esperanza y en campos entregados últimamente por el Gobierno al señor Claudio Acuña, como poseedor de los derechos de don Juan Tornero, a excepción de «Río Payne», cuyos campos fueron adquiridos en subasta pública por el señor Walter Ferrier en 1905, de quien los adquirió el señor Blanchard.

La estancia «La Península» situada a inmediaciones del lago Toro, tiene una extensión de 3,000 hectáreas donde mantiene unos 2,500 animales lanares y algunos vacunos y caballares. Su producción de lana en 1918 fué de 5,000 kilos. Los campos de esta estancia son un tanto boscosos, pero de año en año estos campos se van mejorando notablemente gracias a la labor del socio administrador señor Juan Martínez, quien fundó esta estancia el año 1909.

La estancia «Laguna Azul» tiene una extensión de 19,000 hectáreas de campos donde mantiene lanares en cantidad de 18,000,

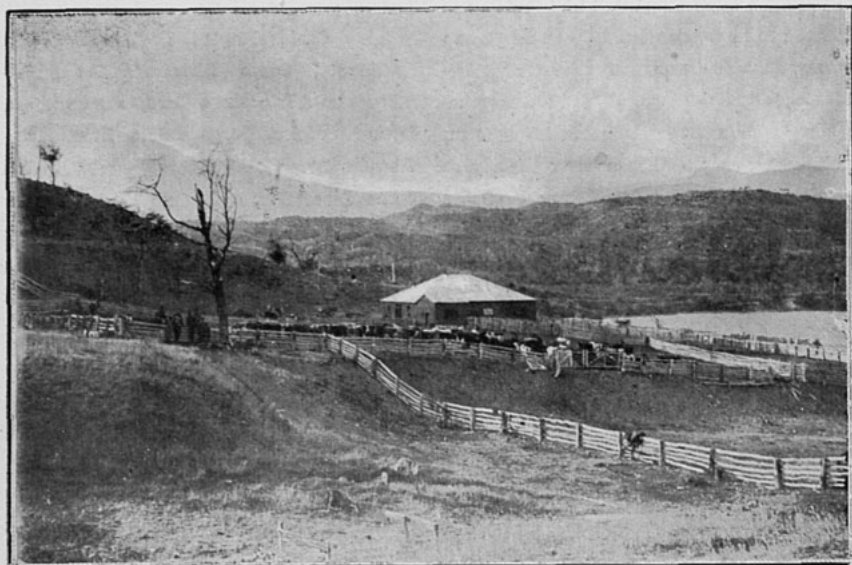

Estancia «La Península».—500 vacunos en los corrales.

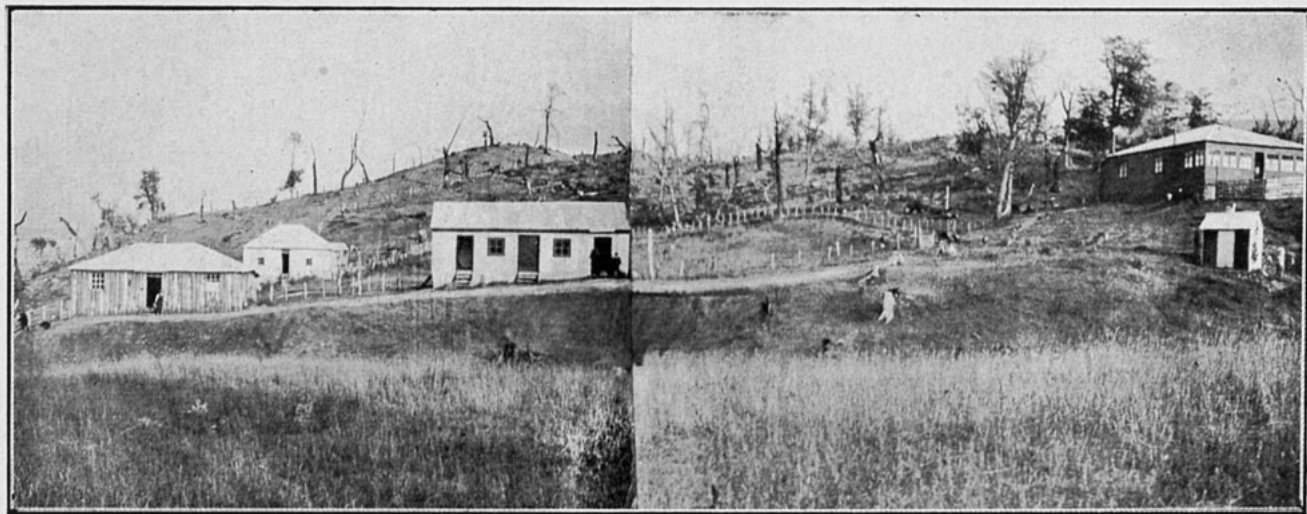

Vista general de la estancia «La Península», de los señores Braun, Martínez y Cia.



Estancia «La Península».—Casa Administración. A la derecha el señor Juan Martínez.

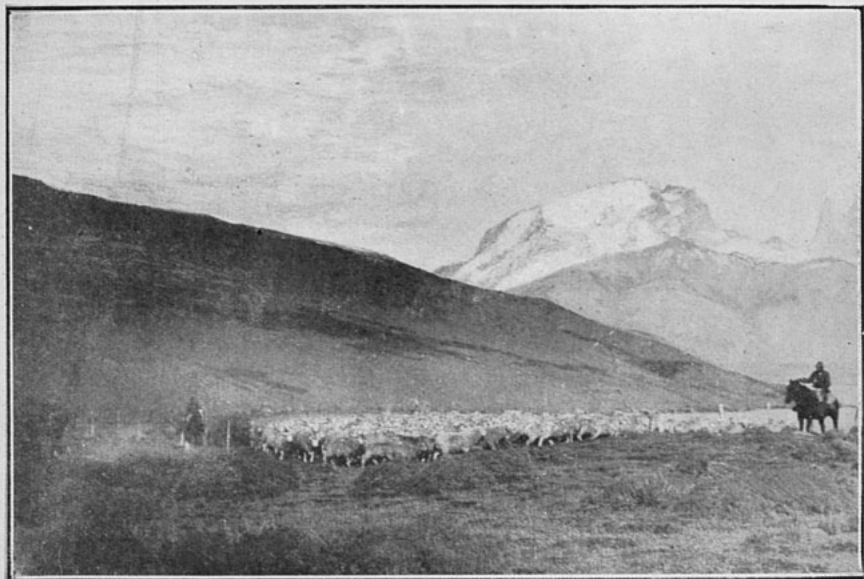

Estancia «Lago Azul».—Rodeando ovejas. Al fondo las cúpulas del cerro Paine.



Estancia «Lago Azul».—Campañistas frente al objetivo.

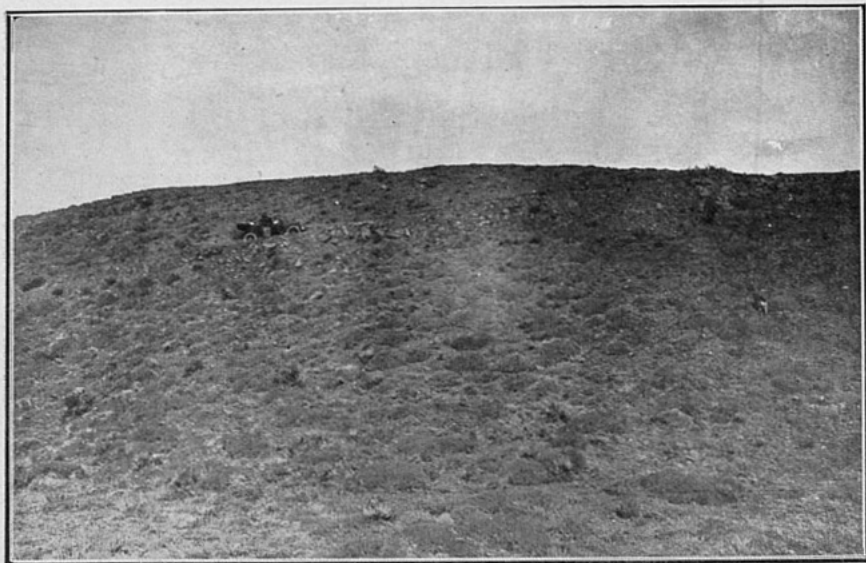

Estancia «Lago Azul».—Debido a lo accidentado de los terrenos de estos campos, los señores Braun y Martínez, y Cía., han invertido fuertes sumas en la apertura de caminos.

aparte de los vacunos y caballares necesarios para las faenas de la estancia. Los campos que ocupa esta estancia fueron ocupados desde 1908 por los señores Deodato Guiránovich y José Antunovich, de quienes la adquirió la Sociedad. La producción de esta estancia durante el año 1918 fué de 36,000 kilos y la reproducción del ganado alcanzó a un 70 por ciento.

La estancia «Río Payne» fué su primer poblador el señor Walter Ferrier que, desde 1893 ocupaba esos campos con permiso del Gobierno y en 1903 los adquirió en subasta pública; de él pasaron a poder del señor Blanchard. Los campos de esta estancia están divididos en cuatro potreros que permiten

el libre desarrollo del ganado, uno de estos puestos está en los alrededores del Lago Grey. La extensión de los campos de la estancia es de 11,000 hectáreas, donde mantiene unos 8,000 animales lanares y los caballos y bueyes necesarios para las faenas. La región es boscosa, pero los campos son abundantes en pastos y muy aptos para la crianza de ganado ovino y bovino. La producción de lana de esta estancia durante el año 1918 fué de 16,000 kilos y su reproducción no subió de un 60 por ciento.

El socio señor Martínez, que es quien dirige los trabajos de las estancias de esta Sociedad, es hombre conocedor de esa región y muy práctico en las faenas ganaderas.





Estancia Tres Chorrillos  
de la sucesión de don Rodolfo Suárez



† DON RODOLFO SUAREZ. — Falleció en Punta Arenas, en los primeros meses del presente año. Desde que ingresó a la vida ganadera del Territorio, luchó tesoneramente, hasta que sus esfuerzos se vieron coronados con la conquista de la fortuna, la que no alcanzó a disfrutar, porque era de aquellos hombres nacidos para combatir en las rudas y nobles luchas del trabajo.

Su hijo don Rodolfo Suárez Ladouch, es el actual gerente de la sucesión Suárez



ESTANCIA TRES CHORRILLOS.—Carnero Lincoln.



La estancia Tres Chorrillos situada entre las estancias Gringos Duros y Avelina y el camino público que conduce de Punta Arenas a Río Gallegos, fué fundada el año 1903 por el

señor Rodolfo Suárez que obtuvo esos campos en pública subasta cuando el Estado decidió sacar a remate los campos fiscales de este Territorio. La extensión de campos que ocupa la estancia es de 20,000 hectá-



ESTANCIA TRES CHORRILLOS.—Carneros Romney Marsh.



ESTANCIA TRES CHORRILLOS.—Otro grupo de Romney Marsh.



ESTANCIA TRES CHORRILLOS.—Carne para el Frigorífico.



ESTANCIA TRES CHORRILLOS.—Romney Marsh, mestizos, para los Frigoríficos.

reas con potreros muy bien distribuidos para la mejor alimentación del ganado. En estos campos mantiene un número de animales lanares superior a 12,000 y unos 40 bueyes y otros tantos caballos para las necesidades de las faenas de la estancia. La producción de lana en 1918 fué de 42,000 kilos y la

reproducción de su majada alcanzó la sorprendente cifra de 96 por ciento. La raza de ovejunos de la estancia es la «Romney Marsh» y la vacuna es de cruce de «Durham»

El señor Suárez, fundador de esta estancia falleció el 13 de Mayo del año 1917. Este caballero fué uno de los antiguos po-

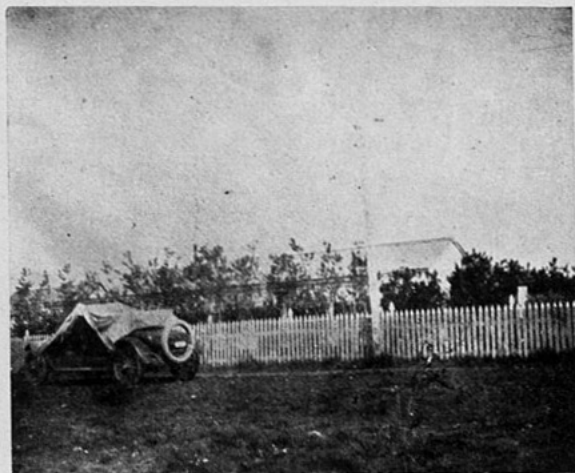

ESTANCIA TRES CHORRILLOS.—Casa Administración.



ESTANCIA TRES CHORRILLOS.—Galpón de esquila.

bladores de esta región que en fuerza de un trabajo constante logró cimentar una fortuna bastante respetable. El actual dirigente de los negocios de la Sucesión es el hijo mayor del señor Suárez, don Rodolfo Suárez Ladouch, quien ha dado pruebas de poseer las dotes de laboriosidad y competencia que poseía su señor padre.

La Sucesión, además de la estancia mencionada, posee en territorio argentino las estancias «Las Horquetas», «Los Vascos», «La Porota» y «Yotel-Aike». Estos establecimientos ganaderos son también de muchísima importancia y constituyen el block principal de estancias de la familia Suárez.



## Estancia María

de la Sociedad Ganadera y Comercial José Montes y Cía.



**DON JOSE MONTES.** — Acaudalado caballero español, residente en el Territorio, donde ha formado un respetable hogar y cuyos vínculos comerciales, tanto en el país como en el extranjero, lo prestigian, como una de las fortunas más sólidas entre sus connacionales.



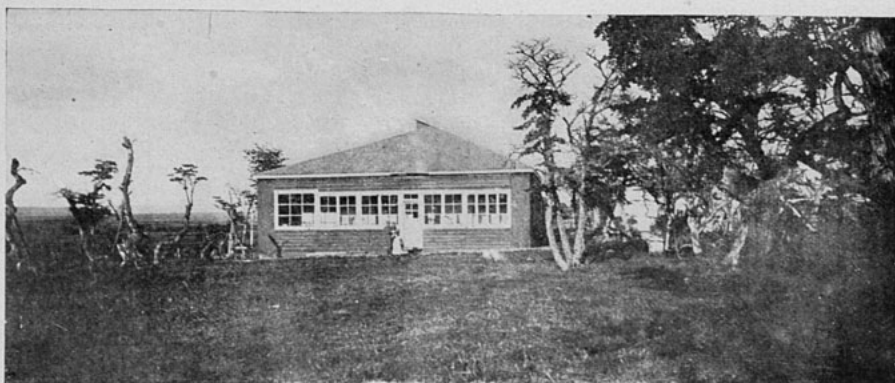

ESTANCIA MARIA.—Casa Administración



El fundador de esta Sociedad es el señor José Montes, antiguo residente en este Territorio y por consiguiente uno de los más antiguos ganaderos de la región. La Sociedad fué fundada sobre la base de los bienes de la Sociedad conyugal Montes-Thurler. Hoy día el señor Montes retirado de la vida activa de los negocios ha dejado el manejo de éstos a su hijo el señor José Montes Thurler.

Esta Sociedad posee en el Territorio de Magallanes tres estancias: «María», «Las Colles» y «Josefina», situadas las dos primeras en la región de Río Verde. (Seno de Skyring), campos que en 1894 fueron ocupados por José Devet y Antonio Dey, y la última en Cabeza del Mar, campo que desde 1884 fué ocupado por el señor Patricio Ryan. En los remates de de 1903 estos terrenos fueron subastados por el señor Montes. Los

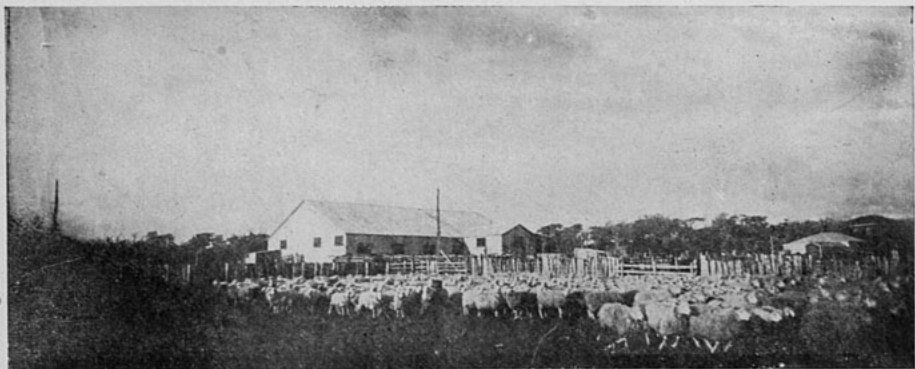

ESTANCIA MARIA.—Galpón de esquila.



ESTANCIA MARIA.—Operarios de la Estancia preparándose para marcar corderitos.

campos de las tres estancias son bajos y fértiles, muy apropiados para la ganadería. La superficie total de las tres estancias es de 42,000 hectáreas, las que están pobladas por unos 30,000 lanares, 500 vacunos y 350 caballares. En sus faenas ocupa un término medio de 30 operarios, número que aumenta hasta 80 en la época del verano. La reproducción de la hacienda durante el año 1918 fué de 80 por ciento y la produc-

ción de lana alcanzó a 79,433 kilos. Estas estancias fueron fundadas el año 1903 por el señor Montes, empezando con un número de 7,000 animales, más o menos. La raza de lanares es de «Romney Marsh» y la vacuna es cruce de «Durham».

En la estancia «Las Coles» existe un aserradero que tiene el mismo nombre de la estancia, el cual proporciona la madera necesaria para los tres establecimientos. En



ESTANCIA MARIA.—Parte de la tropilla de la Estancia.

la estancia María existe un plantel de caballos de carrera cuyos productos han figurado en diferentes ocasiones en los programas de la Sociedad Rural de Magallanes durante los últimos años, habiendo ganado varios premios en estos torneos, lo que habla muy favorablemente de la raza que allí se produce.

La Sociedad Montes, además de sus muchas propiedades en este Territorio, tiene también muchísimos intereses en la Pata-

gonia argentina, en el Territorio de Santa Cruz. Una gran casa comercial que tenía en esta plaza hasta hace poco, la cerró para dedicarse únicamente a los trabajos ganaderos tanto en Chile como en la Argentina.

Casi es redundancia decir que esta Sociedad bajo la dirección del señor Montes Thurler, aunque joven, ha sabido hacerla surgir y agigantarse en el mundo de los negocios.



# Estancia Dinamarqueros

de don Mauricio Braun



ESTA estancia perteneciente a don Mauricio Braun en su origen estuvo en el punto llamado Laguna Romero. Fué fundada el año 1888 por los señores Braun y Camerón. Hasta el año 1899 esta estancia trabajaba sólo con 20 mil hectáreas de campos que había obtenido el señor Braun del Gobierno del país. Ese mismo año la firma Braun y Camerón compró al señor José Fiol la estancia Dinamarqueros y unieron las dos estancias en un solo establecimiento. En el remate de 1903 en que salieron a remate grandes extensiones de campos, el señor Braun adquirió el

lote número 34 que ocupaban con el señor Camerón, todo el inmenso campo de los alrededores fué adquirido por la Sociedad Ganadera de Magallanes. El señor Braun compró a su socio la parte que le correspondía y de este modo quedó único dueño del campo de la Sociedad Braun y Camerón.

Hoy día Dinamarqueros tiene una extensión de 28,645 hectáreas de campo divididas en 15 potreros donde mantiene 15,000 lanas, 40 vacunos y 150 caballares. Tiene además dos puestos en el punto llamado Gallego Chico que facilita la vigilancia de las labores ganaderas. Su producción de

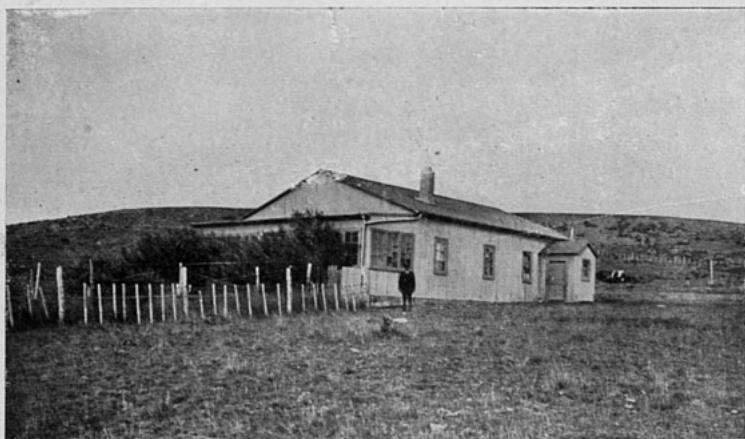

DINAMARQUEROS.—Casa Administración.



DINAMARQUEROS.—Carneros finos Romney Marsh.

lana en 1918 fué de 46,500 kilos y la producción alcanzó a 65 por ciento. La raza del ganado lanar es «Romney Marsh». Los productos que esta Estancia presentó a la Exposición no obtuvieron premios, pero al ser rematados los cinco carneros que pre-

sentara uno alcanzó el precio de £ 34-4-0 y los cuatro restantes en £ 20-0-0 cada uno, lo que habla mucho en favor de la raza.

Además de esta estancia, el señor Braun está ligado por negocios ganaderos casi a todas las estancias que existen en la región.



DINAMARQUEROS.—Petro mestizo, nacido en Dinamarqueros.

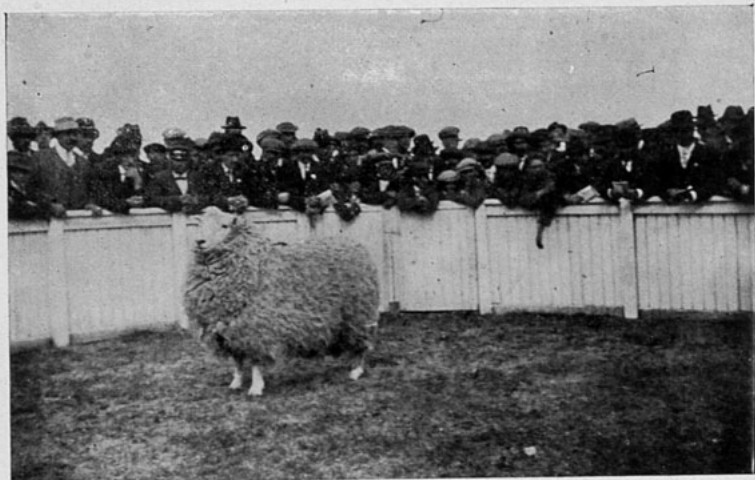

DINAMARQUEROS. — Producto premiado en la Exposición Ganadera celebrada en Febrero del presente año

Accionista de las sociedades anónimas de esta índole, socio en otras y varias, sin ser socio, ha facilitado capitales para los trabajos, de modo que los capitales de este

caballero están en actividad casi en todos los negocios de la región. No hay industria de alguna importancia en la cual no hallan invertidos capitales del señor Braun.



DINAMARQUEROS.—Vaca fina.



# Sociedad ganadera "Criadero de Casimiro Ltda."

## Fenton Station



ESTA estancia fué fundada por el doctor don Tomás Fenton allá por el año 1884.

Esta fecha corresponde a la adquisición de esos terrenos en calidad de arrendamiento, pero él ocupaba ya esos campos con algún ganado desde 1878.

En 1884 el doctor Fenton colocaba en esos campos las primeras ovejas traídas de Malvinas, en número de 300. El campo, como se ha dicho, le fué dado en arrendamiento por cinco años, plazo que en 1888 se prorrogó hasta por veinte. En 1903 la Sucesión obtuvo esos campos en subasta pública y en propiedad. El terreno donde

está actualmente la estancia corresponde al lote número 31 del antiguo plano rural de este Territorio, y según este plano la extensión era de 30,000 hectáreas. La Sociedad tomó el nombre de «Casimiro» por que esos campos, ricos en pastos y en aguas, eran los elegidos por el antiguo cacique de la Patagonia, Casimiro, que de tiempo en tiempo visitaba a Punta Arenas y de quien nos hablan los Gobernadores en sus Memorias.

En la actualidad la estancia tiene una extensión de 25,300 hectáreas; tiene dos puestos: el de Cañadón de la Herradura y Cabeza del Mar. En estos campos mantie-



FENTON STATION. — Un piño de ovejas con crías.



FENTON STATION. — Dos toros Shorthorn.

ne 25,000 lanares, 150 vacunos y otros tantos caballares. Su producción de lana durante el año 1918 fué de 85,000 kilos.

El primer ocupante de estos campos, el

señor Tomás Fenton, murió el año 1886, desempeñando el cargo de médico de ciudad de Punta Arenas.

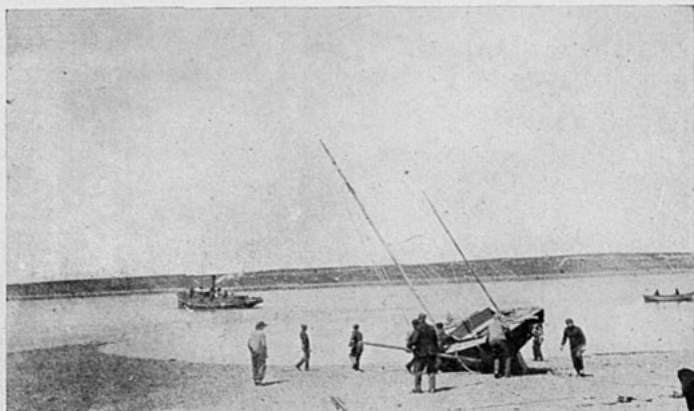

FENTON STATION. — Panorámica en los alrededores de Fenton Station.

# Sociedad Ganadera Laguna Blanca



ESTA Sociedad ganadera constituida legalmente el 8 de Febrero de 1905 se formó sobre la base de los campos que desde 1884 ocupaban los señores Bonvalot en la parte norte de la Laguna Blanca, adquiridos en propiedad en el remate de campos fiscales llevado a cabo el 20 de Marzo de 1903. A los lotes adquiridos por los señores Bonvalot se agregaron los lotes N.os 48, 53, 54 y 55 que hoy constituyen los campos de pastoreo de la Sociedad.

Tienen los campos de la Sociedad una extensión de 113,690 hectáreas donde pastan 92,000 lanas. Estos campos están considerados como los mejores de la Patagonia:

muy pastosos y con aguadas abundantes; los inviernos son benignos para el ganado, pues la hoya en que están situados los pone al abrigo de las fuertes nevazones.

Durante el año 1918 la Sociedad obtuvo una cosecha de 712,363 libras de lana. El término medio por cabeza fué de 7 7/8 de libra, lo que habla muy elocuentemente en favor de la raza de la estancia. La utilidad líquida de la Sociedad durante este año fué de £ 125,792.

La acertada administración que ha tenido esta Sociedad ha contribuido poderosamente a su próspero desarrollo y pingües utilidades. Los señores Bader y Ros, Agente en Punta Arenas y Administrador respectiva-

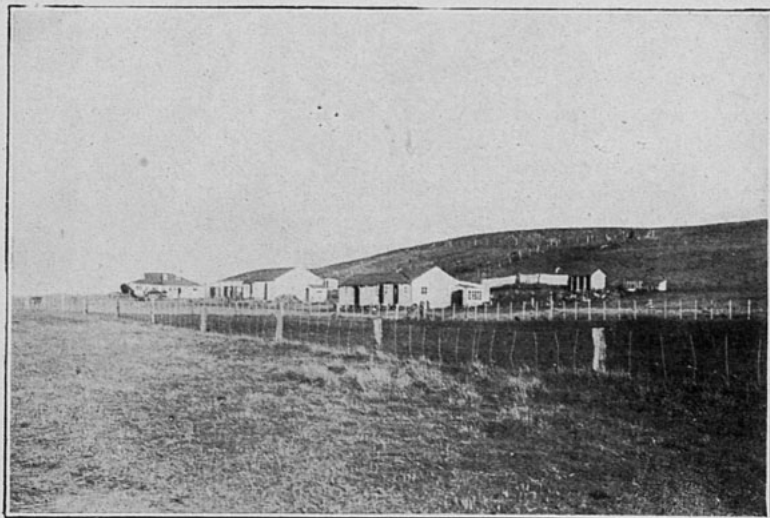

LAGUNA BLANCA. — Vista parcial de la Estancia.

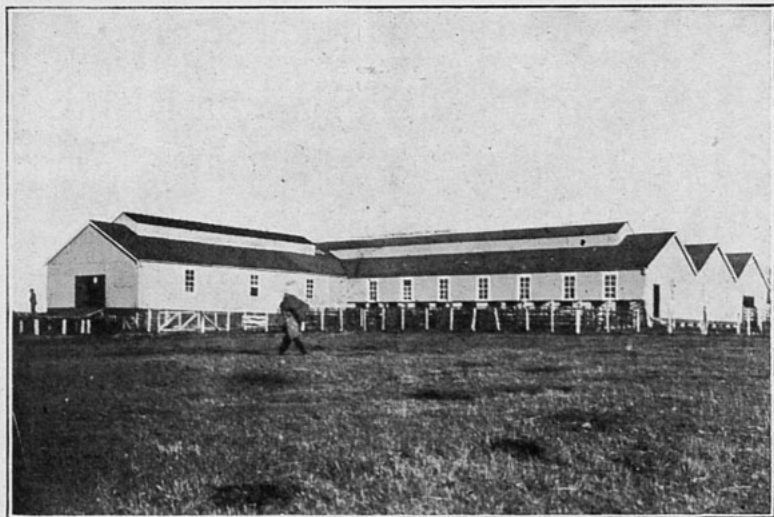

LAGUNA BLANCA. — Galpón de esquila.

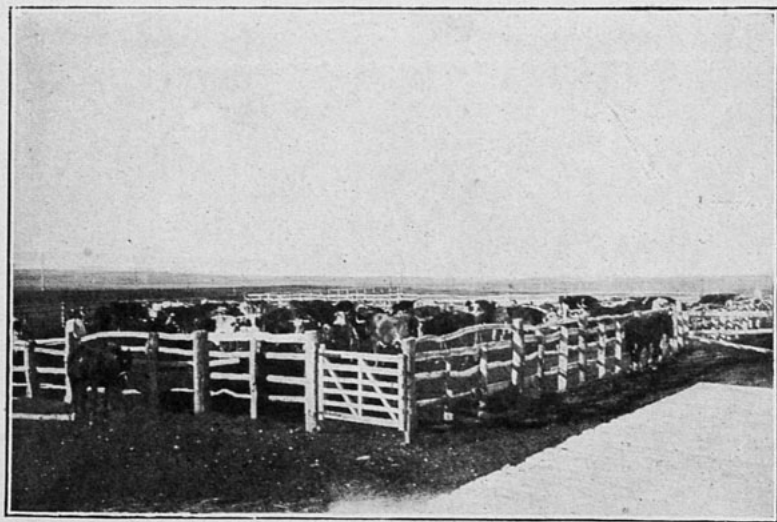

LAGUNA BLANCA. — Bueyes para el servicio de la Estancia.



LAGUNA BLANCA. — Merinos finos nacidos en el Territorio

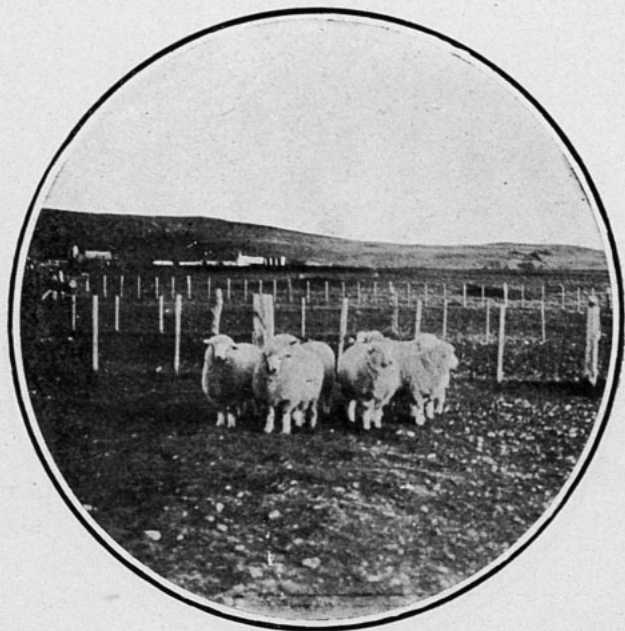

LAGUNA BLANCA. — Carneros finos Romney Marsh.

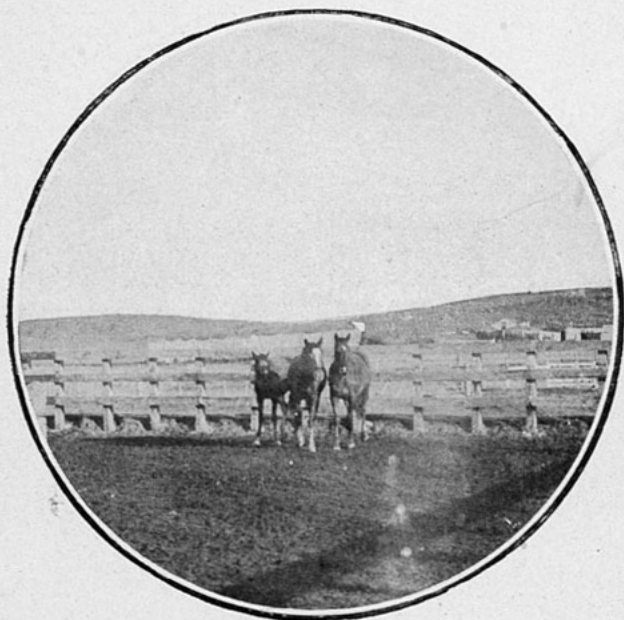

LAGUNA BLANCA. — Yeguas finas.

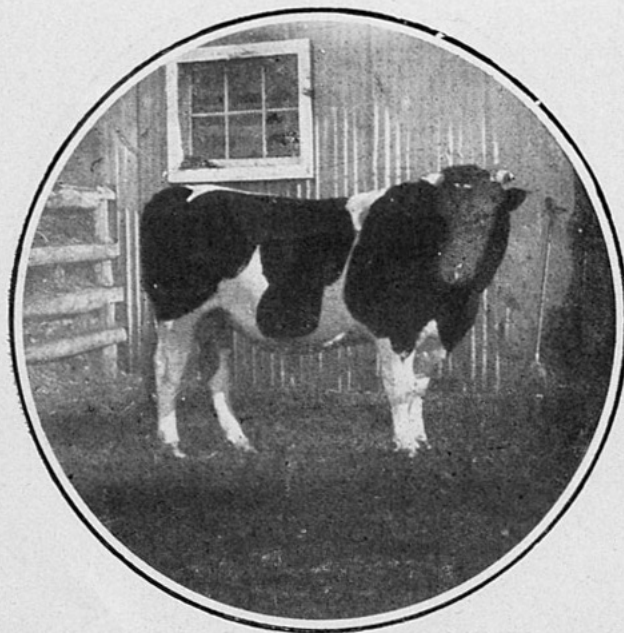

LAGUNA BLANCA. — Toro Holstein.



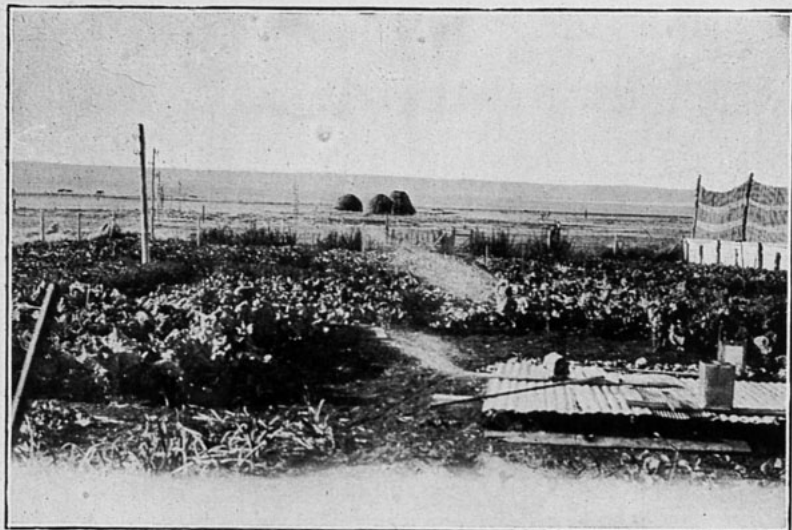

LAGUNA BLANCA. — La huerta y jardín de la Estancia.

mente, han secundado con inteligente acierto las disposiciones del Directorio General que radica en Valparaíso.

Este Directorio está compuesto actualmente por los señores Wenceslao Real y José Luis Walker, como Presidente y Vicepresidente. Como directores propietarios los

señores Max Grisar, Víctor Raby y Luis Lyon; como suplentes los señores Eugenio Gana E., Kennet Page y como Secretario el señor Luis Lyon. Agente General en Punta Arenas el señor Adrián Bader y Administrador el señor A. Ross.



# Estancia Las Lagunitas

de los hermanos señores Walter y Jorge Harries



ESTA Estancia, ubicada en el paraje denominado Río Zurdo, tiene una extensión de veinticuatro mil setecientas hectáreas (24,700 hts.) habiendo tenido su principio por los títulos

no la primera subasta pública de los terrenos fiscales de Magallanes, los señores Walter y Jorge Harries fundaron en compañía con don Enrique L. Reynard, la sociedad «Reynard y Harries» y así prosiguieron explo-



DON JORGE LLOYD HARRIES.

provisorios concedidos al socio fundador don Jorge Lloyd Harries por el Gobernador, almirante don Manuel Señoret en el año 1892.

Principió con trescientas ovejas y doscientos cabalares.

Cuando se decretó por el Supremo Gobier-

tando los campos de la Sociedad hasta el año 1911 fecha en que el señor Reynard vendió su aporte a los hermanos Harries y desde esa época la estancia ha conseguido su más amplio desarrollo.

Actualmente pastan en sus campos alre-



DON WALTER HARRIES.



ESTANCIA «LAS LAGUNITAS».—Casa Administración.



ESTANCIA «LAS LAGUNITAS».—Parvas de avena cosechada en el fundo de los hermanos Harries.



ESTANCIA «LAS LAGUNITAS».—Tiempo de marca. Señalando corderitos.



ESTANCIA «LAS LAGUNITAS».—Rebaño de ovejas con crías.

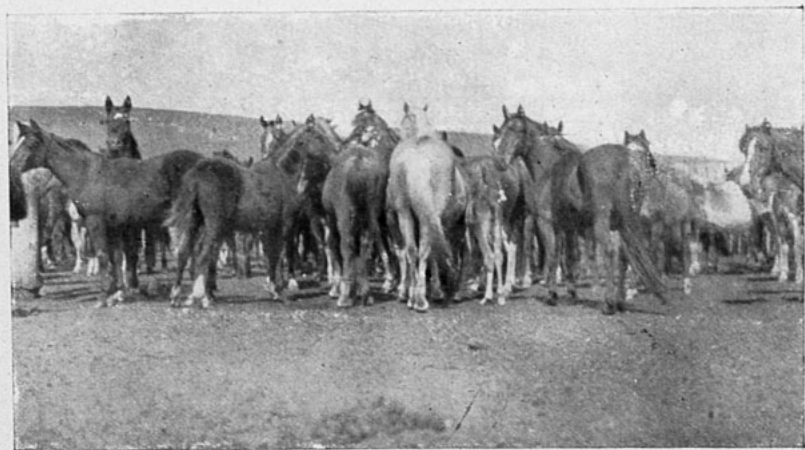

ESTANCIA «LAS LAGUNITAS».—Piño de yeguas mestizas con crías.

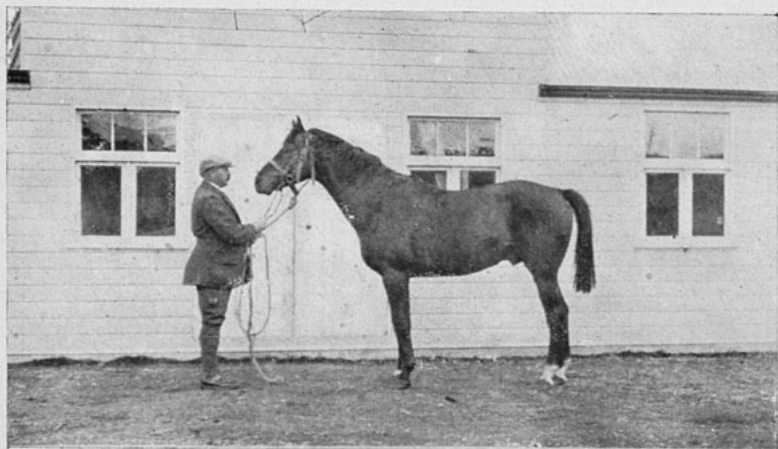

ESTANCIA «LAS LAGUNITAS».—General Stoessel. Nacido en Inglaterra, gran sobrino del famoso caballo Hermit de Sir Enrique Chaplin.—Ganador de los principales clásicos ingleses, incluyendo el Derby de Epsom.

dedor de 18 a 19 mil ovejas, obteniéndose una parición de 9 a 10 mil corderitos por año.

La Estancia se subdivide en nueve potre-

ros contando con instalaciones y alambrados modernos.

Los productos de la Estancia «Las Lagunitas» han conquistado justa fama por la

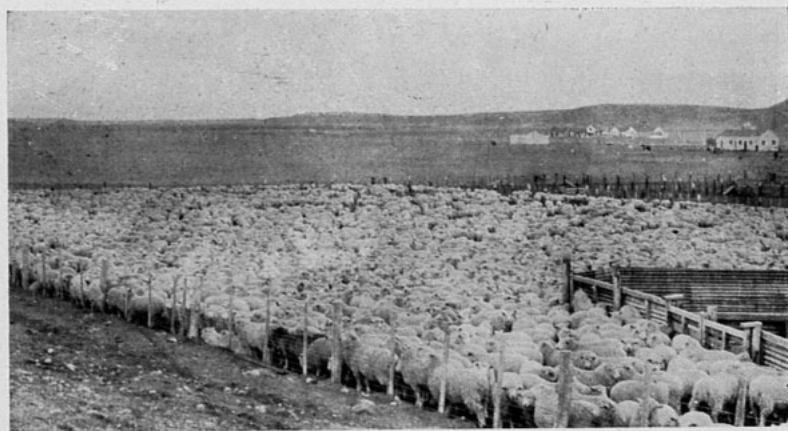

ESTANCIA «LAS LAGUNITAS».—5.000 corderitos listos para el Frigorífico.





ESTANCIA «LAS LAGUNITAS».—Una buena siembra de avena.

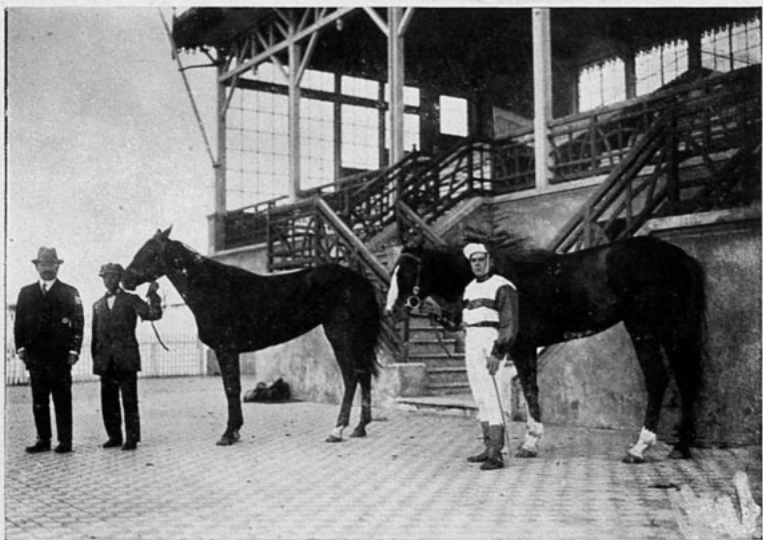

ESTANCIA «LAS LAGUNITAS».—«Asturiano» y «Atlanta», dos buenos productos de carrera de propiedad de los hermanos Harries, nacidos en «Las Lagunitas».

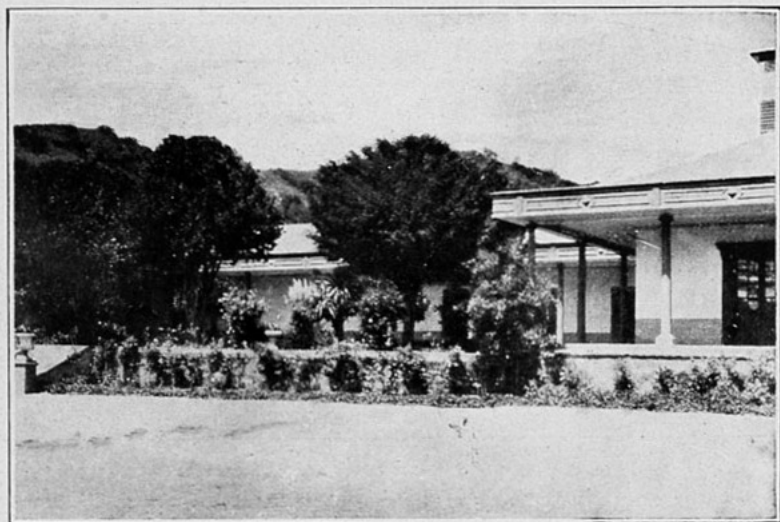

HACIENDA «SAN JERONIMO», CASA BLANCA.—Parte de la casa principal en San Jerónimo.

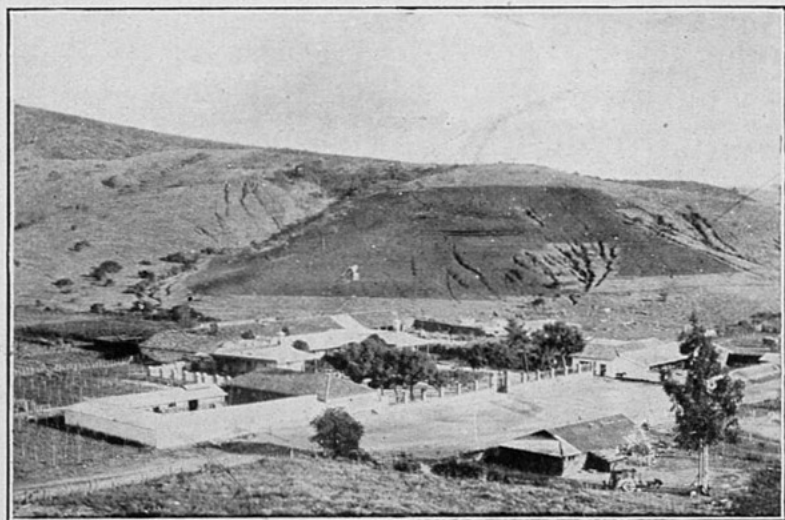

HACIENDA «SAN JERONIMO», CASA BLANCA.—Establecimiento de «San Jerónimo», donde están instalados los molinos, establos, herrerías, etc.

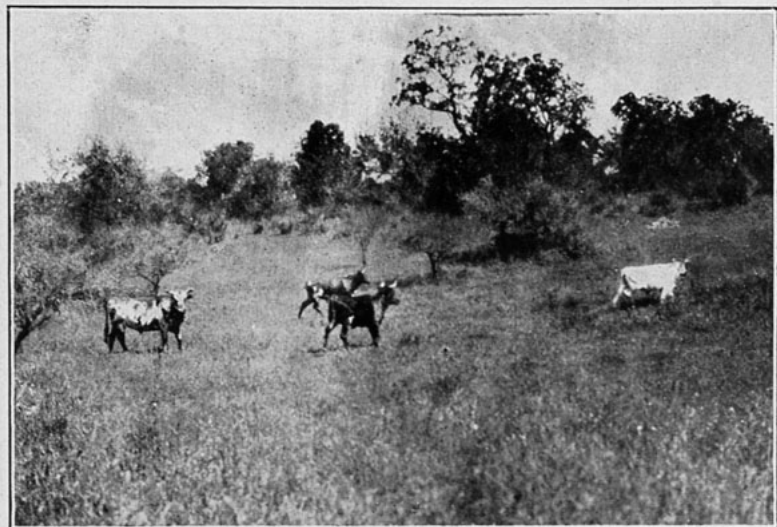

HACIENDA «SAN JERONIMO», CASA BLANCA.—Novillos de engorda en «La Cal».



HACIENDA «SAN JERONIMO», CASA BLANCA.—Siembra de inquilinos. Recogiendo arvejas.

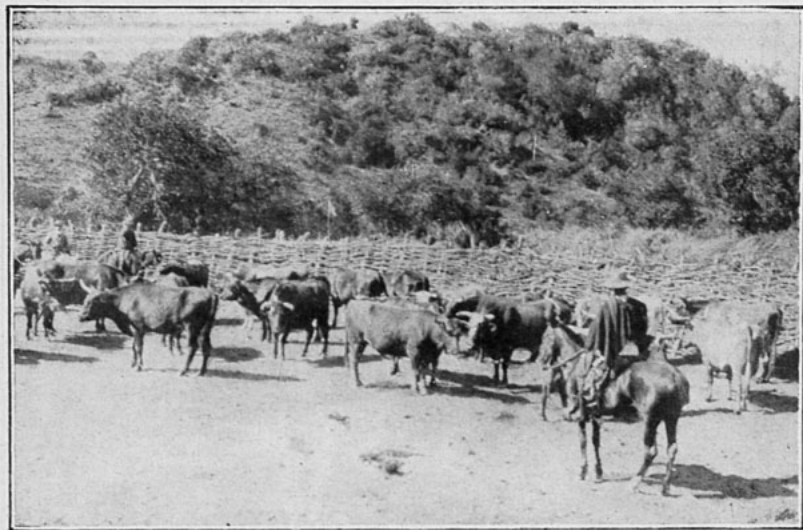

HACIENDA «SAN JERONIMO», CASA BLANCA.—Novillos de engorda en el corral.

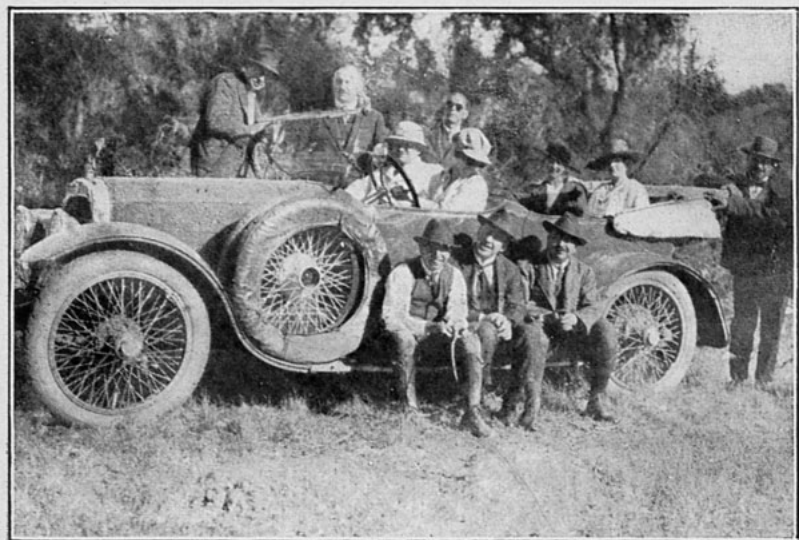

HACIENDA «SAN JERONIMO», CASA BLANCA.—Un paseo al campo.

buena calidad de sus animales, habiendo sido premiados varios ejemplares en la última Exposición Ganadera celebrada en Punta Arenas en Febrero del presente año.

En este mismo mes uno de sus productos la yegua «Grisette» ganó el primer «Derby» de Magallanes, para cuyo triunfo el directorio de la Sociedad Rural había instituido como premio una valiosa y artística copa de plata.

Recientemente los hermanos Harries, buscando otro campo para sus grandes actividades han adquirido, en una fuerte cantidad, el fundo «San Jerónimo» de don Ramón Balmaceda, en el departamento de Casa-

blanca, provincia de Valparaíso; cuya valiosa propiedad la han dedicado a la crianza de ovejas en grande escala, implantando los métodos modernos que la ciencia en este ramo aconseja para que la crianza de ovinos dé óptimos resultados.

Dejamos apuntado de que los hermanos Harries han sido los primeros estancieros de Magallanes que han adquirido para su explotación campos en la zona central del país.

Por lo que conocemos de los hermanos Harries, su energía, talento y su gran contracción al trabajo, no dudamos, que este último negocio será coronado con un brillante éxito.



# Estancia Entre Vientos

de los señores Roux y Cía.



A estancia Entre Vientos perteneciente a la Sucesión Roux, es uno de los campos que desde antiguo tiempo se trabaja. En 1884 ya encontramos a don Francisco Roux trabajando en la ganadería en este territorio.

Esta estancia está situada en el Seno de Otway, un poco al noroeste de la garganta que forma la Península de Brunswick frente a Cabeza del Mar. Se extiende en una lonja de campos que llega hasta cerca de Río Verde.

Ultimamente la estancia se ha ensan-

chado considerablemente con la adquisición hecha de algunos campos vecinos. Los campos que pertenecían al señor Roca fueron adquiridos por esta estancia lo que le ha permitido en los últimos años dar ensanche a sus potreros y un aumento considerable en el ganado.

La razón social de esta estancia es «Roux y Compañía» y su oficina principal la tiene en Punta Arenas, estando al frente de ella el señor Adrián Bader, que a la vez es Agente de la Sociedad Laguna Blanca.

La extensión de campos de la estancia,

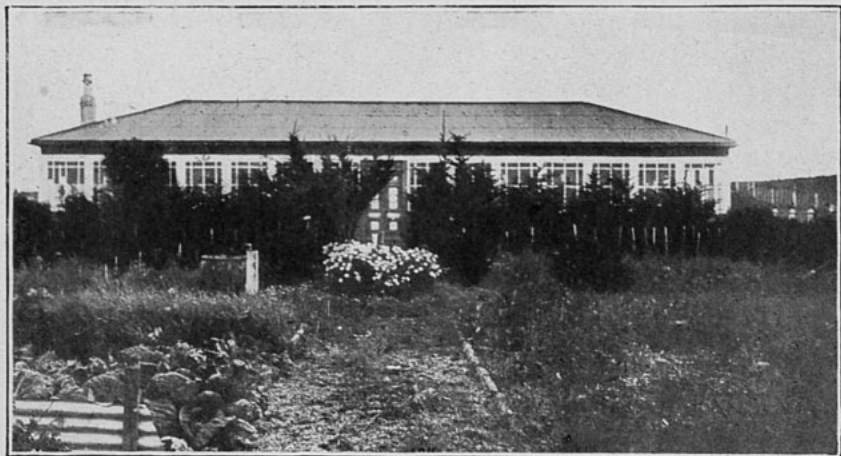

ENTRE VIENTOS. — Casa Administración.





ENTRE VIENTOS. — Esquilando a máquina.



ENTRE VIENTOS. — Otra faz de la esquila.

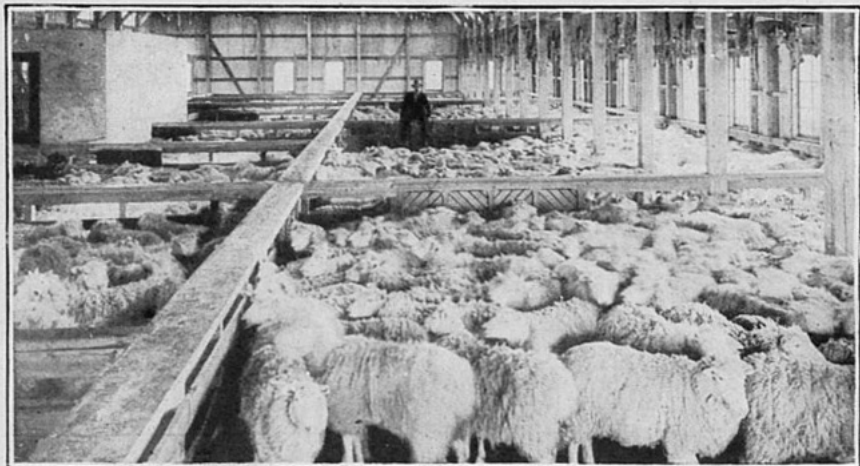

ENTRE VIENTOS. — Interior del galpón de esquila.

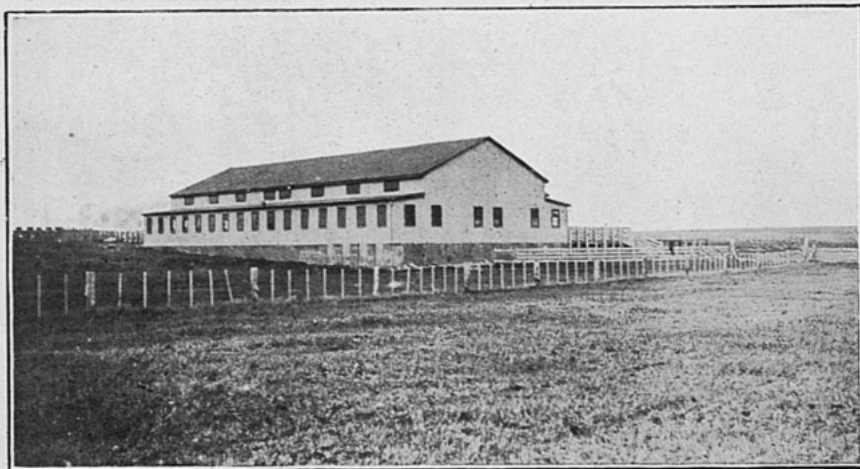

ENTRE VIENTOS. — El gran galpón de esquila de la Estancia.

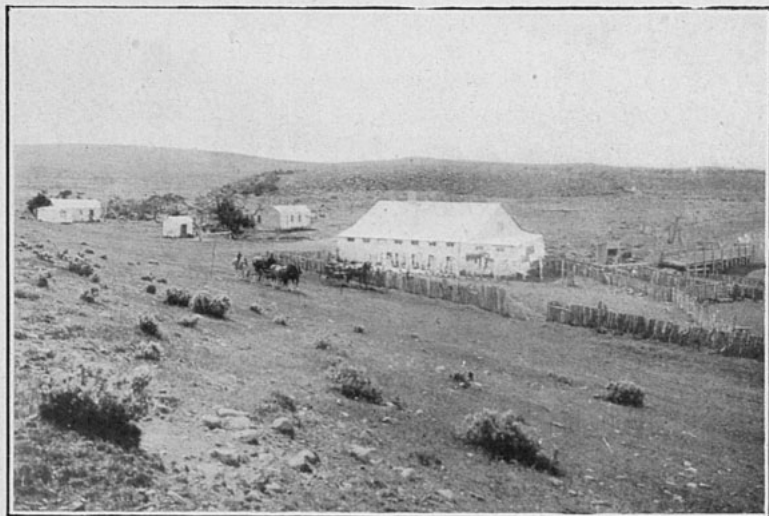

SECCION MONTEBELLO. — Vista parcial de esta sección.

que corresponde a los lotes 64, 65 y 66 del plano rural del remate de 1903, tienen una extensión de 26,752 hectáreas. Estos cam-

pos fueron subastados por el señor Roux en el remate de campos fiscales llevado a cabo por el Gobierno el año 1903.



## Estancia Sindicato San Francisco



LA estancia María Ester, más que establecimiento ganadero es una finca de recreo. Situada la estancia muy cerca de Punta Arenas y con casas habitaciones espléndidamente construidas y amobladas con todo confort, es el sitio de veraneo de sus dueños cuando éstos pasan los veranos en el Territorio.

El ganado que apacenta en sus campos, que son pastosísimos y abundantes en aguas, es de raza «Romney Marsh» pura sangre. La calidad de la raza de lanares de

esta estancia ha hecho que en la penúltima Exposición Rural haya obtenido el campeonato y tres primeros premios y en la última dos primeros premios y cinco premios más en diferentes órdenes.

En las 1,300 hectáreas de campos de esta estancia mantiene unos 3,000 lanares de la raza ya indicada, y los caballos y vacunos necesarios para las faenas de la estancia.

La producción de lana en 1918 fué de 20,000 kilos y la reproducción alcanzada fué de 91 por ciento. Esta estancia fué fun-

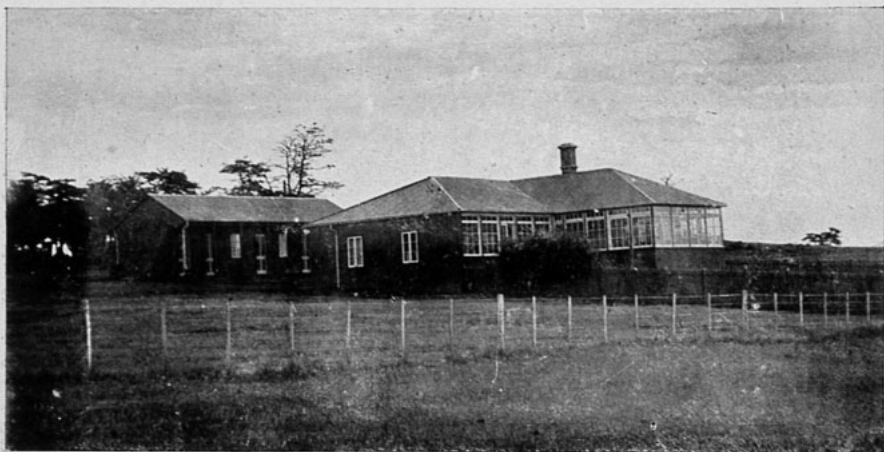

SINDICATO SAN FRANCISCO.—Casa Administración.



SINDICATO SAN FRANCISCO.—Panorámica de los alrededores de Iznate.

dada el año 1916 por el señor Francisco Campos y empezó sus labores con un número de 1,500 animales lanares.

El número de lanares que mantiene en proporción al campo que esta estancia posee, da una idea del valor de sus campos.

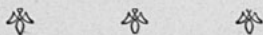

# Sociedad Ganadera y Comercial "Wagner y Seiffer"



ESTA Sociedad está fundada sobre la base de los campos que desde 1887 ocupara don José Fabre en los alrededores de Laguna Blanca.

que ocupaba en arrendamiento la Sociedad fueron adquiridos en propiedad por el señor Wagner que siguió trabajándolos hasta el 22 de Marzo de 1912, fecha en que se formó



Don Enrique Wagner, fundador de la firma «Wagner y Seiffer».

En 1892 se formó la Sociedad Fabre y Wagner y trabajó bajo esta razón social hasta el año 1903 fecha en que tuvo lugar el remate de campos fiscales. Los campos

la actual Sociedad «Wagner y Seiffer».

La estancia «Laguna Blanca», que tal es el nombre de la estancia que posee esta Sociedad, tiene una extensión de 14,991



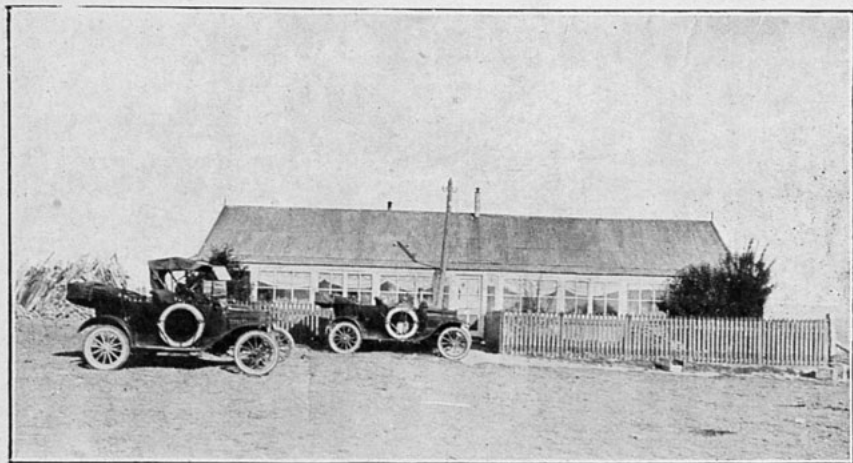

Casa Administración.

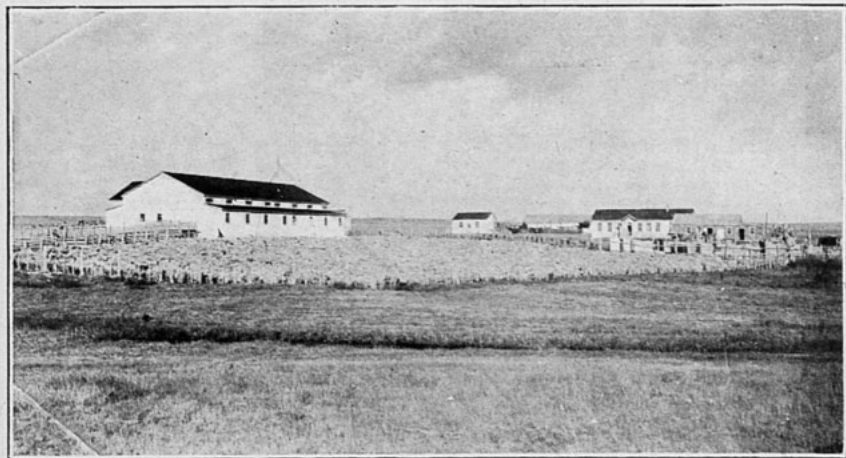

En primer lugar el galpón de esquila de la Estancia y casas para operarios.

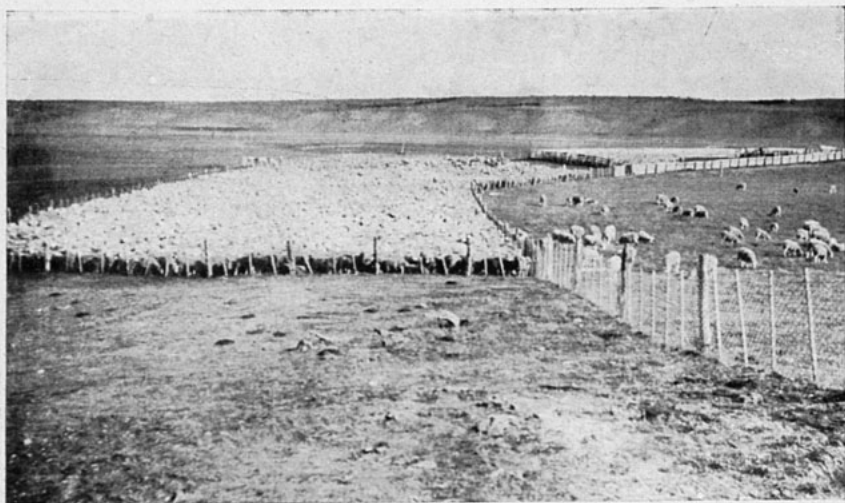

Un buen piño en marcha para los frigoríficos.

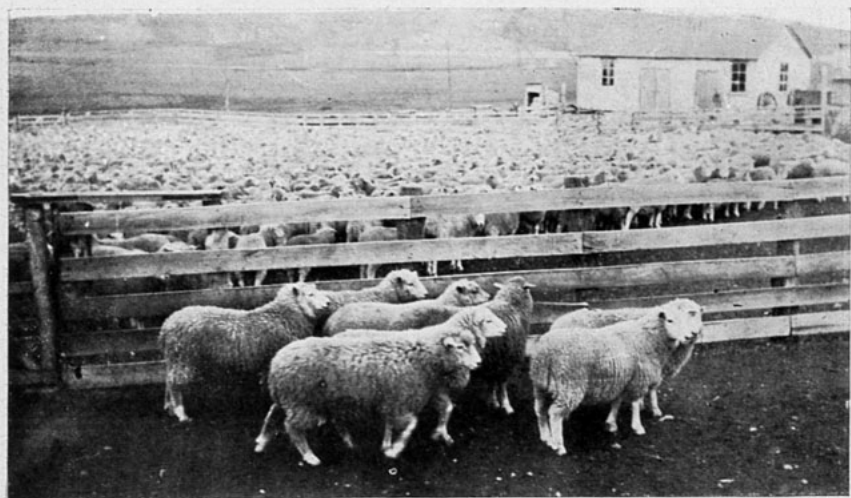

Seleccionando animales.



Clasificando lanares.



Corderitos Romney Marsh.



Servidumbre de la Estancia.

hectáreas de campos divididas en 12 potreros. Tiene también los puestos de Cerrillos y Manzano, para mejor atención de sus campos. En estos campos mantiene 22,000 lanares, 80 vacunos y otros tantos caballos para el servicio de la estancia. Su producción de lana en 1918 fué de 72,000 kilos y la reproducción alcanzó a 89 por ciento. La raza de lanares de esta estancia es «Rom-

ney Marsh» y la vacuna cruza de «Durham».

La estancia presentó productos a la exposición ganadera de 1918 y obtuvo premio en el tipo de «carnero para frigorífico». Los ejemplares presentados fueron subastados y alcanzaron un precio de £ 15-0-0 cada uno.

La oficina de esta Sociedad está en Punta Arenas.



## Estancia The Río Verde Sheep Farming y C.º



THE RIO VERDE.—Don Pedro A. De Bruyne, frente al objetivo.



ESTA Estancia es propietaria de los campos denominados «Río Verde» y «Fitz Roy» con una cabida de 13.182 y 4.573 hectáreas respectivamente.

Mantiene en sus fértiles praderas alrededor de 22.000 animales lanares.

Estos campos se hacen notar por la riqueza proverbial de su suelo, asegurándose



THE RIO VERDE.—Planta del establecimiento principal de la Estancia.

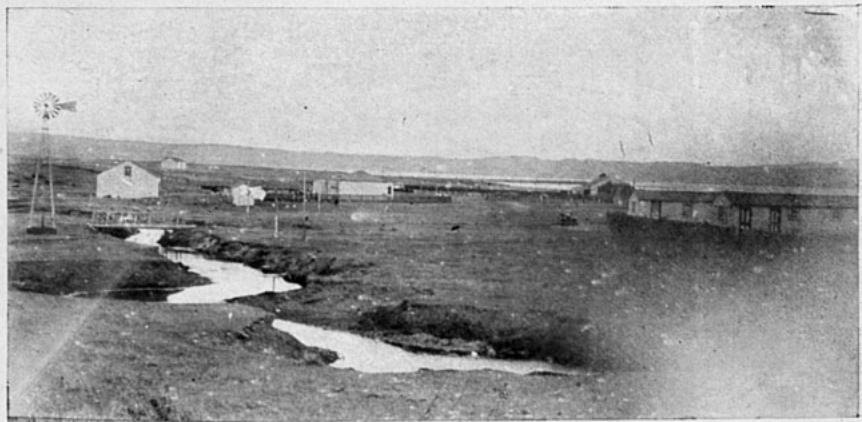

THE RIO VERDE.—Vista parcial de la Estancia.



THE RIO VERDE.—Un buen piño de ovejunos con destino a los frigoríficos.





THE RIO VERDE.—El capataz y señora con sus hijos, todos ellos nacidos en la Estancia Río Verde.



THE RIO VERDE.—El jardinero de la Casa Administración mostrando productos cosechados en la quinta de la Estancia.

que en una hectárea de terreno puede mantener más número de lanares que otro campo de la Patagonia que se dedique a la misma crianza.

El nervio de esta sociedad es el socio y administrador-gerente don Pedro A. De Bruyne, quien reside en el territorio desde que la ganadería, la industria y el comercio principiò su mayor resurgimiento. Así lo vemos que el 14 de Abril de 1892 obtiene del Supremo Gobierno permiso de ocupación para explotar hasta 15,000 hectáreas

en el río Penitente, terrenos que deslindaban con el límite argentino.

Debido a la inteligente dirección del señor De Bruyne, los campos de esta sociedad son unos de los mejores trabajados y los que producen mayores resultados, tanto en la calidad de sus lanas como por la clase de animales «tipo frigorífico» que esta estancia entrega para beneficiarlos todos los años.

En diversas ocasiones sus productos han sido premiados en las Exposiciones Ganaderas que la Sociedad Rural de Magallanes patrocina en estos últimos años.

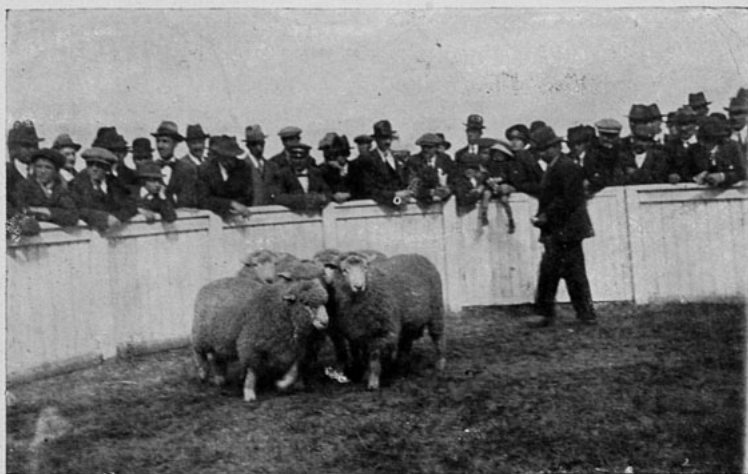

THE RIO VERDE. — Grupo de corderos premiados en la Exposición Ganadera celebrada en Punta Arenas en Febrero del presente año.

# Sociedad Anónima Industrial y Ganadera de Magallanes



ESTA Sociedad Ganadera se formó sobre la base de los campos que por concesión de 1901 pertenecieron al señor de la Fuente, quien transfirió sus derechos a la Sociedad Agrícola de Magallanes y ésta a la actual Sociedad Industrial y Ganadera; pero no ya con las limitadas prerrogativas de la antigua concesión De la Fuente, sino transformada en un permiso de ocupación por veinticinco años.

La Sociedad se formó el año 1913. Sus acciones fueron colocadas en esta plaza y algunas en Santiago y Valparaíso. Los campos que trabaja están en la Tierra del Fuego, Isla Dawson y el continente. En su poder están los campos donde pastaba la hacienda fiscal de los tiempos de la Colonia. Ocupa todos los campos de Agua Fresca hasta río San Juan y desde la playa del Estrecho, partiendo de este río, sigue una línea hasta las cumbres de las colinas para descender desde el Lago Sampaio (Parrillar) hasta Cabo Prat en las playas del Seno de Otway.

En esta parte tiene la estancia Los Canelos, con ganado lanar y vacuno. Desde el punto



Don Pablo Dietert, Gerente de la Sociedad Anónima Industrial y Ganadera de Magallanes

indicado sigue una faja de campos hasta que entra por el canal Silva Palma más o menos hasta la terminación del Seno de este nombre.



Vista general de la Estancia Vicuña de la Soc. Anónima Industrial y Ganadera de Magallanes.

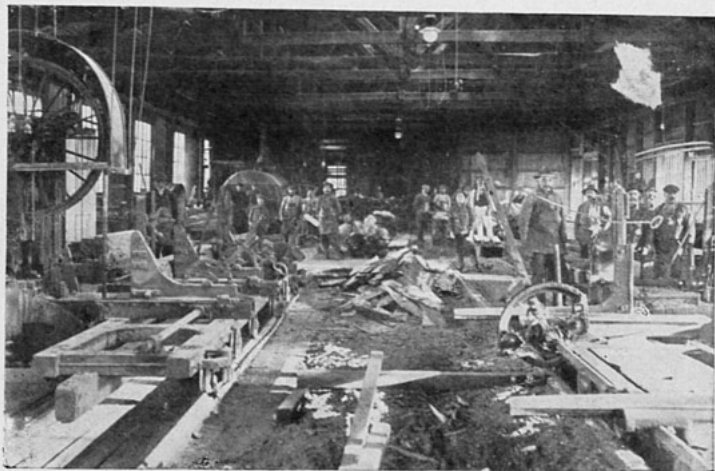

Vista interior del gran aserradero que la Sociedad posee en Punta Arenas.

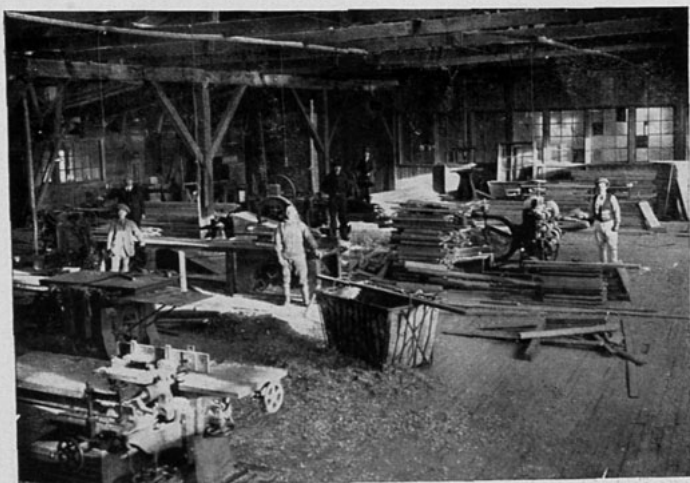

Interior del taller de carpintería para obras finas

La Sociedad tiene, pues, las estancias de Agua Fresca, Río Amarillo y Los Canelos, donde pasta ganado lanar y vacuno. Gran parte de los campos de la Sociedad están entregados en sub-arrendamiento a otras personas; en Isla Dawson, Tierra del Fuego y el continente mismo tiene campos entregados en estas condiciones.

Creemos redundancia decir que los campos de Agua Fresca y Río Amarillo situados a las márgenes del Estrecho, son inme-

jorables. En esos campos tuvo su asiento la primera colonización de Magallanes, en ellos se acrecentó la hacienda fiscal que trajeron los primeros gobernadores a esta región.

Su Gerente es el señor Pablo Dietert, quien dirige los negocios de esta Sociedad con el acierto que ha demostrado en puestos de tanta importancia como el que en la Sociedad ocupa.



## Estancia Mina Rica de don Emilio Crisóstomo



Don Emilio Crisóstomo, propietario de la Estancia Mina Rica.



A Estancia Mina Rica, ubicada en el seno de Otway y los campos de Pecket Harbour, tiene una extensión de 12,500 hectáreas y mantiene alrededor de 30,000 lanares, 300 vacunos y 250 caballares.

El primer poblador de este campo fue don José H. Elgueta, allá por el año 1884, quien lo obtuvo por arrendamiento que le hizo el Fisco por tiempo indeterminado hasta que se acordara por el Supremo Go-

bierno la constitución definitiva de la propiedad fiscal.

Por su situación misma, a unos cuantos kilómetros de Punta Arenas, sus abundantes aguadas y sus campos pastosísimos, se le considera como uno de los mejores y más fructíferos con que cuenta la Patagonia chilena.

En las diversas exposiciones ganaderas celebradas en el territorio, los diferentes productos de esta Estancia que han con



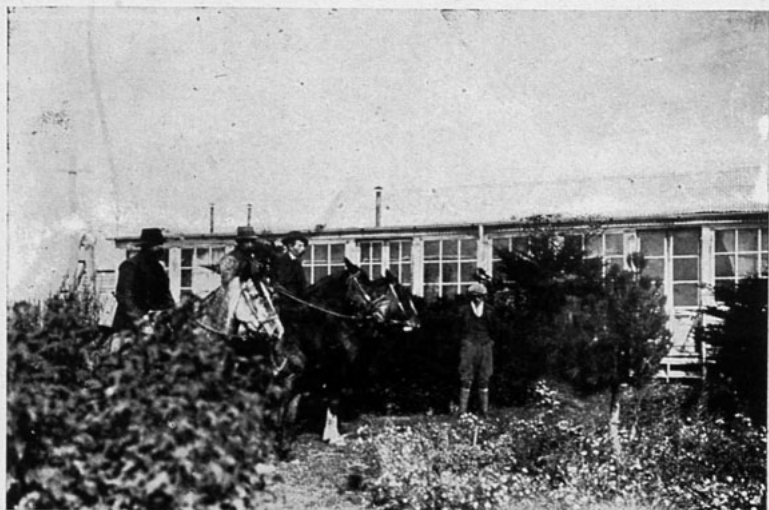

MINA RICA.—Casa Administración, exhibiendo 4 «gauchos» típicos chilenos.



MINA RICA.—Piño tipo Romney Marsh.

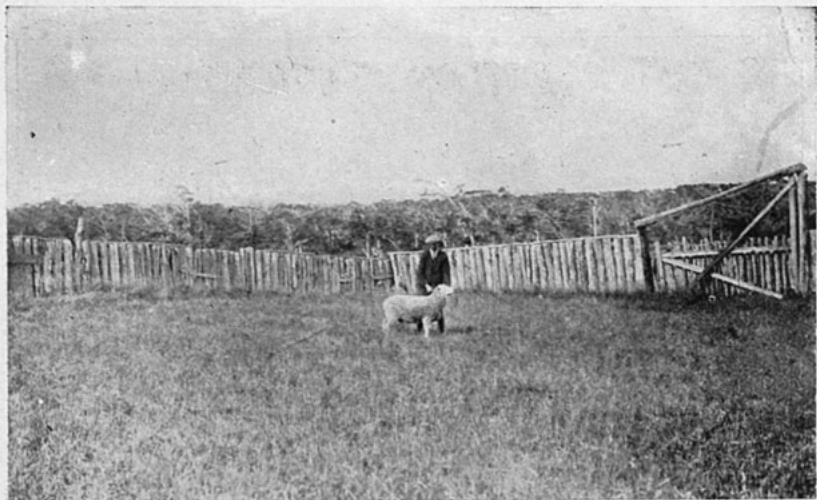

MINA RICA.—Oveja Romney Marsh, de un año:

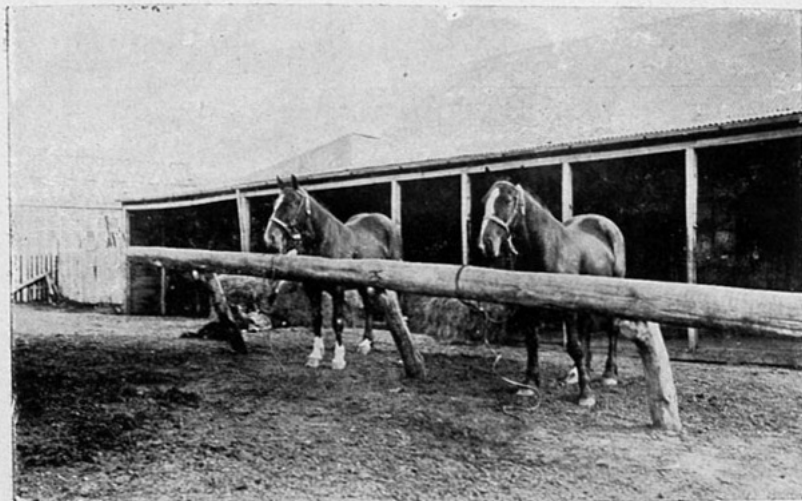

MINA RICA—Caballos cocheros.

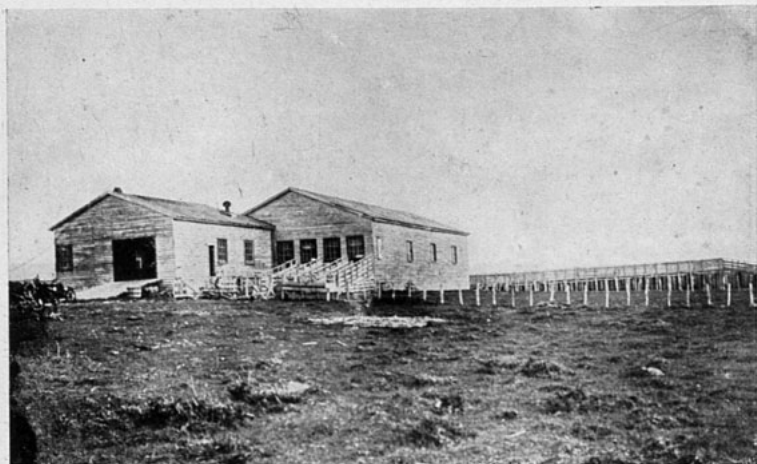

Mina Rica.—Galpón de esquila.



Mina Rica.—Caballo de tiro Clydesdale, premiado en la Exposición Ganadera, celebrada en Punta Arenas en Febrero del presente año.



Mina Rica.—Toro Durham de 1/2 sangre, nacido en el Territorio.

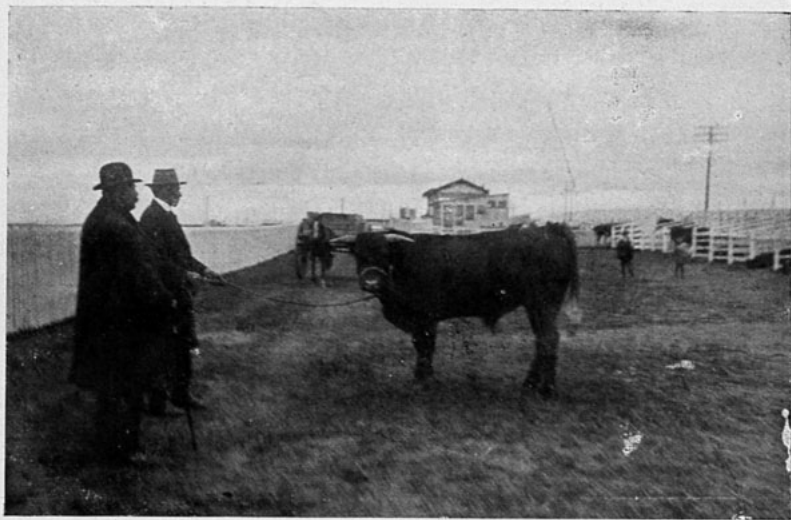

«Mina Rica».—Toro Durham de 1 año, nacido en el territorio.

currido a rivalizar en esos torneos, tanto los ovinos, bovinos y caballares, han ganado en buena lid varios primeros premios en recompensa por su buena presentación y la calidad excelente de los animales.

El actual propietario de «Mina Rica» don Emilio Crisóstomo, justo es reconocerlo, es el único estanciero chileno que posee campos propios en explotación ganadera en el Territorio de Magallanes



## Estancia Guayrabo del señor Mayer Braun



A estancia Guayrabo que el señor Mayer Braun fundó el año 1910 comprende los campos desde Río Amarillo al norte. Estos campos eran hasta hace poco una sucesión de hijuelas destinadas a los colonos del año 1880. En 1884 esos campos estuvieron en poder de los señores Julio Haase y Floridor Sariago hasta que el Gobierno los destinó nuevamente a los colonos venidos con el Gobernador Viel. El señor Braun ha ido adquiriendo esas hijuelas hasta formar un lote de campos de su propiedad de 3,500 hectáreas. La estancia cuenta con un total de campos de 13,500 hectáreas; pero las diez

mil restantes las tiene tomadas en arrendamiento a la Sociedad Industrial y Ganadera de Magallanes, cuyos campos le corresponden por derechos adquiridos de la concesión del señor Ramón S. de la Fuente.

La estancia Guayrabo mantiene 5,000 lanares y alrededor de 200 entre caballos y vacunos, que son indispensables para las faenas de campo. Su producción de lana durante el año 1918 fué de 5,000 y la reproducción alcanzó un 80 por ciento.

La estancia está espléndidamente situada al sur de Punta Arenas en las márgenes del Estrecho, entre el río Tres Brazos y río Amarillo. Los campos son abundantes en

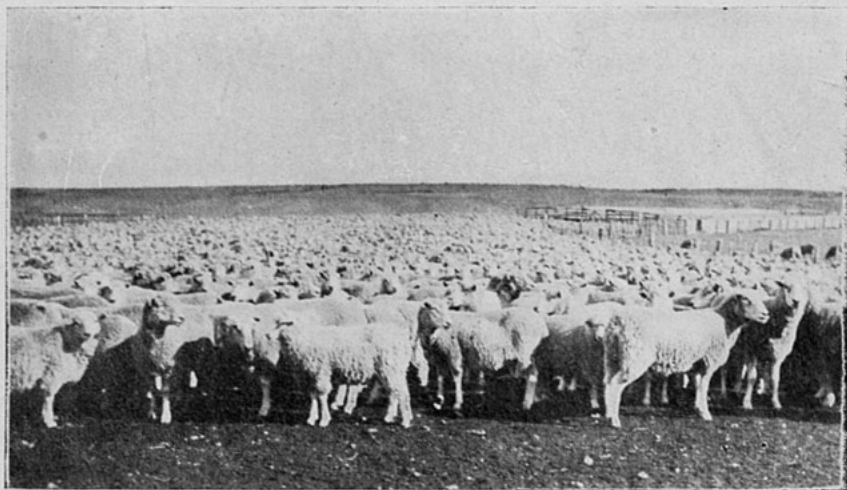

«Estancia Guayrabo».—Un gran piño de ovejas con cría.



pastos y tienen campos boscosos en las cumbres que los hacen aptos para el ganado vacuno; pero la estancia se dedica únicamente a la crianza de lanares.

La estancia está hábilmente administra-

da por el señor Rufino Sirgo que desde la fundación de ella ha sabido mantenerla en un envidiable pie de adelanto que la pone a la altura de cualesquiera de los diferentes grandes establecimientos de este género.



# Sociedad Anónima Ganadera "Tierras y Dominios de la Patagonia"

## Estancia "Otway Station"



ESTA Sociedad que tiene su domicilio legal en Amberes, fue autorizada por Decreto Supremo de 25 de Enero de 1904 para establecer agentes en Chile. Los campos de la Sociedad (lote 28 del antiguo plano) fueron ocupados por el señor Tomás Saunders desde el año 1884 que los obtuvo en arrendamiento por cinco años, pero que luego, en 1891, este arrendamiento le fue prorrogado hasta por veinte años y

en 1903 los adquirió en propiedad en pública subasta. La Sociedad Tierras y Dominios fue dueña de varios campos, pero en la actualidad sólo posee la estancia de Otway Station. Tiene una extensión esta estancia de 17,965 hectáreas de campo donde mantiene 15,500 lanares, 140 vacunos y otros tantos caballares. En sus faenas ocupa un término medio de 35 operarios. La producción de lana durante el año 1918 fue

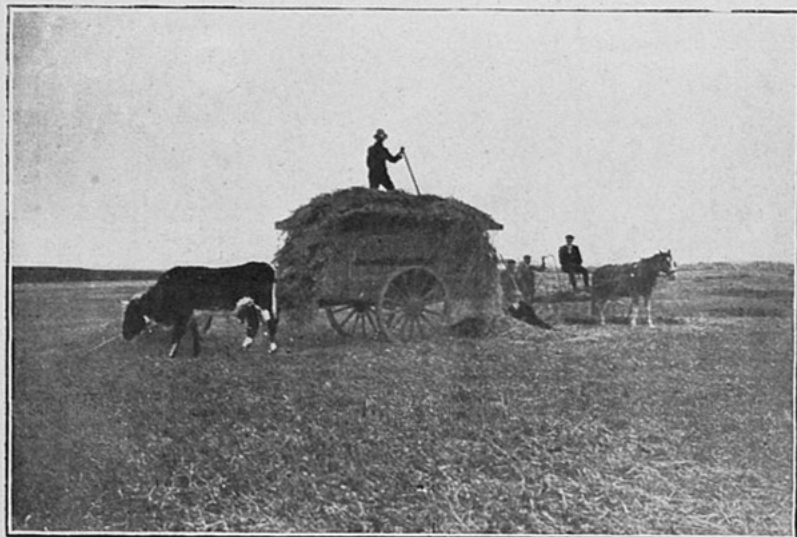

OTWAY STATION.—Cosechando avena en las fértiles praderas de Otway



OTWAY STATION.—«El Champion» de la Exposición Ganadera celebrada en Punta Arenas, en Febrero del presente año y rematado por don Tomás Saunders, en £ 200.



«OTWAY STATION».—Un veterano mostrando un hermoso vellón, verdadero filón de oro magallánico.

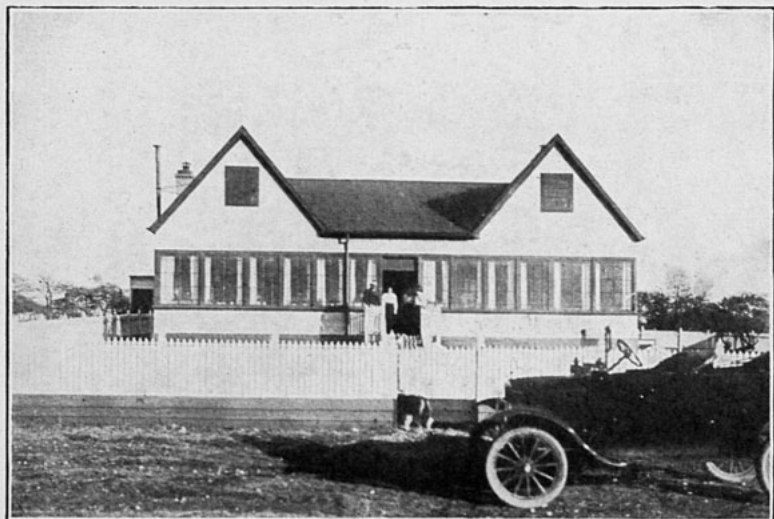

ESTANCIA «MORRO CHICO», DE LOS SEÑORES HAMILTON, SAUNDERS LTD.—Casa Administración

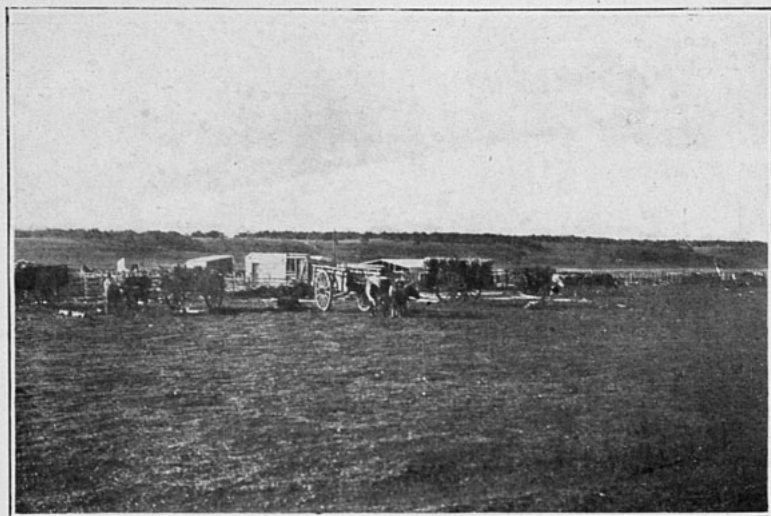

ESTANCIA «MORRO CHICO», DE LOS SEÑORES HAMILTON, SAUNDERS LTD.—Grupo de carretas para el servicio de la Estancia



ESTANCIA «MORRO CHICO», DE LOS SEÑORES HAMILTON, SAUNDERS LTD.—Caballo, tipo criollo nacido en «Morro Chico»

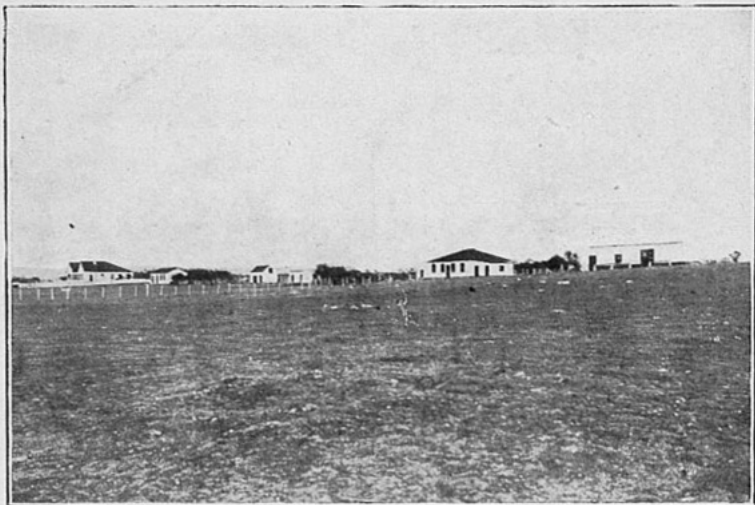

ESTANCIA «MORRO CHICO», DE LOS SEÑORES HAMILTON, SAUNDERS LTD.—Vista parcial de la Estancia

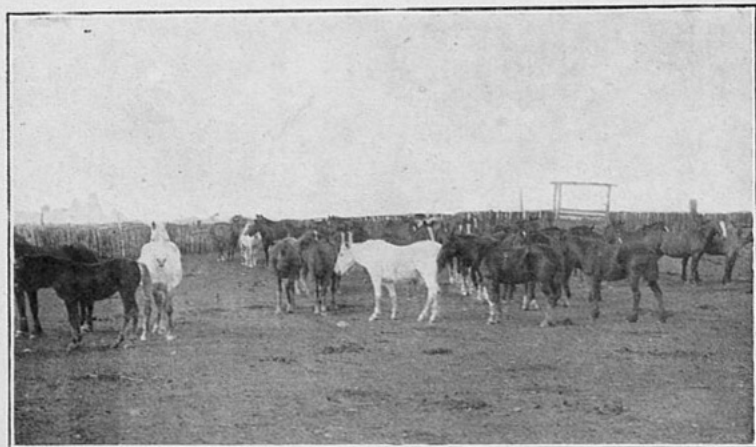

ESTANCIA «MORRO CHICO», DE LOS SEÑORES HAMILTON, SAUNDERS LTD.—Parte de la tropilla de la Estancia



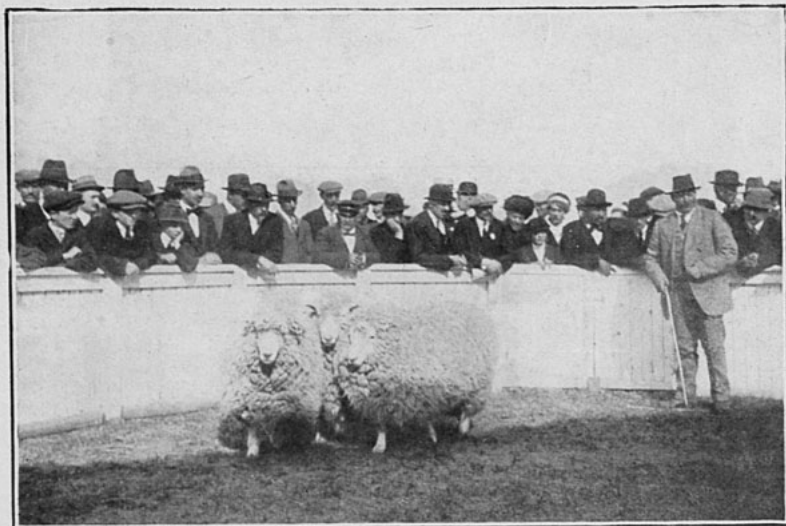

Ovinos premiados en la Exposición Ganadera celebrada en Punta Arenas, en Febrero del presente año

de 56,900 kilos y la reproducción alcanzó a un 44 por ciento. La raza de lanares de esta estancia es Romney Marsh.

El único representante de esta Sociedad en Punta Arenas, es la casa de los señores G. y C. Kreglinger.

No está demás decir que los campos que

posee esta estancia están reputados como unos de los mejores del territorio por lo pastosos y por las buenas disposiciones en que están hechos los potreros, que permiten a todos ellos tener agua en abundancia, cosa importantísima para el buen desarrollo del ganado.



## Estancia Palomares de don Jesús Osorio



LA estancia Palomares, que cuenta con una extensión de 1,580 hectáreas de campos, está ubicada cerca del cerro de este nombre, en el Seno de Otway. Su propietario don Jesús Osorio, es uno de esos chilenos esforzados que a fuerza de trabajo y perseverancia han logrado dominar los rigores

del clima y salir triunfantes en su lucha con la naturaleza.

El señor Osorio trabaja su pequeño predio desde el año 1885; en 1899 fundó la estancia y sólo cuando el Gobierno en 1903 sacó a remate los campos fiscales, pudo subastar ese campo y obtenerlo en propiedad.

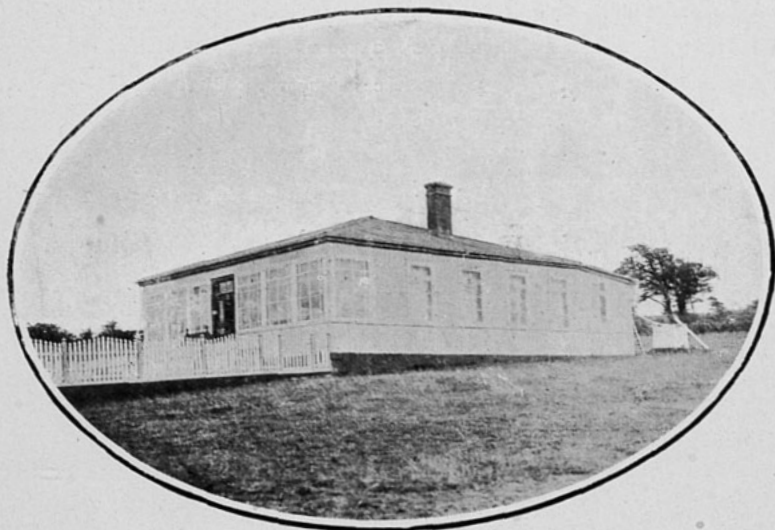

PALOMARES.—Casa residencia de don Jesús Osorio

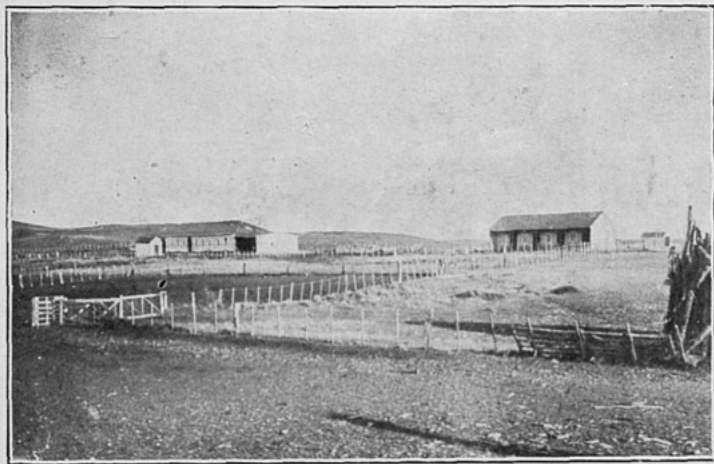

PALOMARES.—Vista parcial de la Estancia

Desde el año indicado, 1899, que el señor Osorio trabaja esos campos. Empezó con un número pequeñísimo de animales: cincuenta poco más o menos, pero la constancia y la contracción al trabajo han hecho que hoy día esa hacienda se haya aumentado y el inmueble haya adquirido también un valor enorme.

La estancia no tiene actualmente más de 500 animales, aunque posee campos para tener muchos más; pero esa pequeña hacienda hábil y económicamente administrada da a su dueño lo suficiente para mantener una situación económica relativamente espectacular.



## Estancia La "Fueguina" de don José Covacevich



Don José Covacevich.



LOS campos de la Isla Grande de Tierra del Fuego sindicados como aptos para ser trabajados por grandes capitales únicamente, empiezan a demostrarse dóciles a la pequeña ganadería. La prueba de esto nos la dá el señor José Covacevich con su estancia «La Fueguina».

El señor Covacevich trabaja esta estancia desde 1916 solamente y los campos que empezaron por mantenerle 600 lanares en el año de la fundación de la estancia, hoy día le mantienen 4,500 lanares solamente sin contar los caballares y vacunos que son necesarios para las diferentes labores de la industria ganadera.



ESTANCIA «LA FUEGUINA».—Arando en los campos de la Tierra del Fuego



ESTANCIA «LA FUEGUINA».—Rastras de discos, preparando la tierra

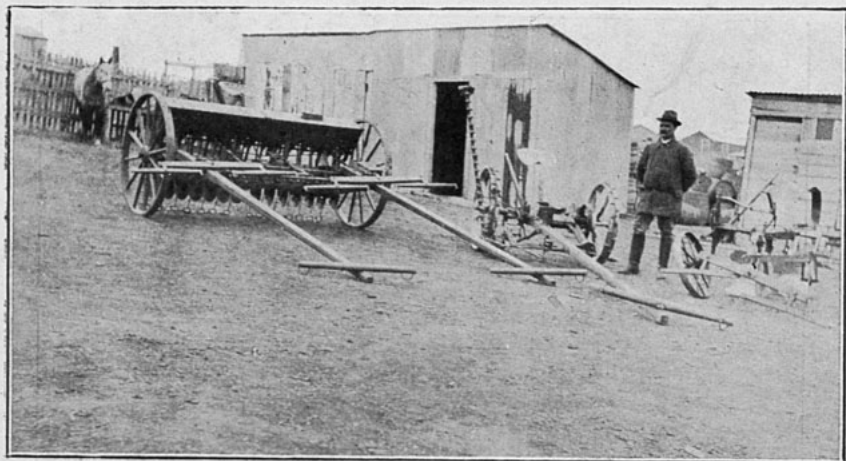

ESTANCIA «LA FUEGUINA».—Grupo de maquinarias para agricultura. Al centro el agricultor don José Covacevich

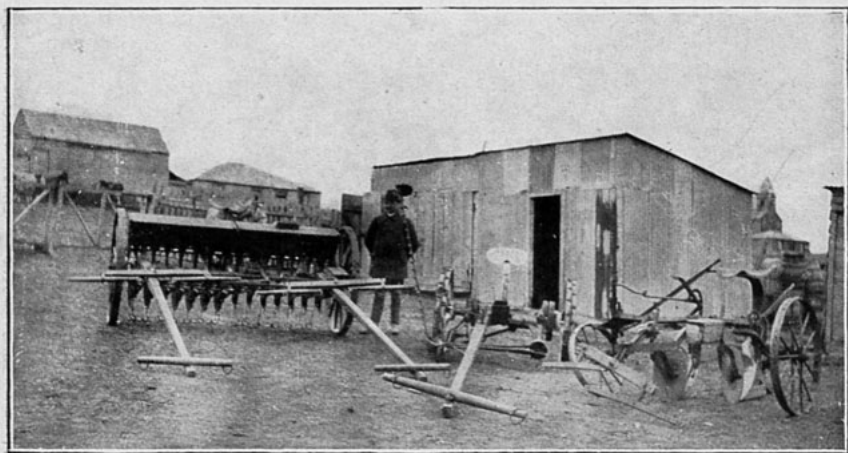

ESTANCIA «LA FUEGUINA».—Otro grupo de maquinarias





ESTANCIA «LA FUEGUINA».—Como puede verse en los grabados la cantidad de máquinas para agricultura dan un soberano mentis a los que todavía creen que las tierras de la Patagonia y Tierra del Fuego no sirven nada más que para la crianza de animales.

El señor Covacevich ha logrado formar en el corto espacio de tiempo de tres años una estancia que promete pingües utilidades para el futuro y ha venido a demostrar que la pequeña ganadería también es posible aclimatlarla y crear la industria en esta forma, en un clima y campos de la calidad de los de la Tierra del Fuego. Verdad que el señor Covacevich no es un novicio en este Territorio y por consiguiente conoce

bien el ramo de la ganadería: llegado en 1894 a la Tierra del Fuego, ha aprendido a conocer año tras año las variantes del tiempo, que de tanta importancia son para la vida del campo.

«La Fueguina» tuvo en 1918 una producción de lana que alcanzó a 10,000 kilos y la reproducción alcanzó a un 85 por ciento. La raza de esta estancia es Romney Marsh.



## Estancia "Morro Chico" de don Pablo Lemaitre



CORRESPONDE a este campo el lote 78 del plano de los terrenos magallánicos ubicado en las márgenes del Río Penitente. El señor Lemaitre trabaja este campo desde el año 1903.

Antes de dedicarse el señor Lemaitre a las faenas ganaderas, fué comerciante en la plaza de Punta Arenas, dedicando sus acti-

vidades al comercio de importación y exportación de mercaderías generales.

Comprendiendo, como muchos otros, que en un futuro no lejano, los campos de magallanes bien trabajados y desentendiéndose muchas veces de los crudos inviernos que en varios años azotaron la ganadería causando terribles daños en la crianza de lanares, hasta infringir a los diversos ganaderos una

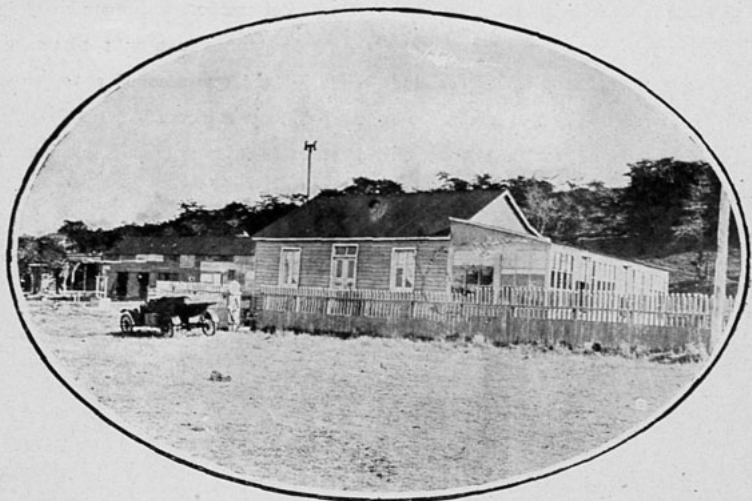

MORRO CHICO.—Casa habitación de don Pablo Lemaitre y familia



MORRO CHICO.—Recolectando avena en el campo de «Morro Chico»

mortandad del 70% de pérdida en sus rebaños; el señor Lemaitre, como todo esforzado luchador, se mantuvo en la brecha hasta obtener en el día de hoy la compensación

de su trabajo, con una fortuna bien ganada.

Los campos de «Morro Chico», mantienen 12,000 ovejas, 50 vacunos y 30 caballos.



## Estancia "Río Grande" del señor Juan Bitsch



LA estancia Río Grande, actualmente en poder de la Sociedad Industrial y Ganadera de Magallanes en virtud de un convenio, pertenece a uno de los más esforzados pionners de estas regiones: el señor Juan Bitsch.

Este caballero llegó a Punta Arenas allá por el año 1880 como empleado superior a una gran casa comercial de esa época. Su competencia bien pronto lo puso en condiciones de independizarse del empleo para dedicarse a trabajar por su cuenta.

Con fecha 9 de Junio de 1892 se le daba al señor Bitsch los lotes números 117, 118, 119, 120, 121 y 122 según el plano rural, que correspondía al suroeste de la población de Punta Arenas. Allí inició sus primeros trabajos. En 1895 un incendio, del cual escapó milagrosamente, redujo a cenizas los trabajos que había empezado en el bosque.

El 14 de Noviembre de 1896 el Supremo Gobierno le concedía 800 hectáreas de bosques al noroeste de Tres Puentes para que

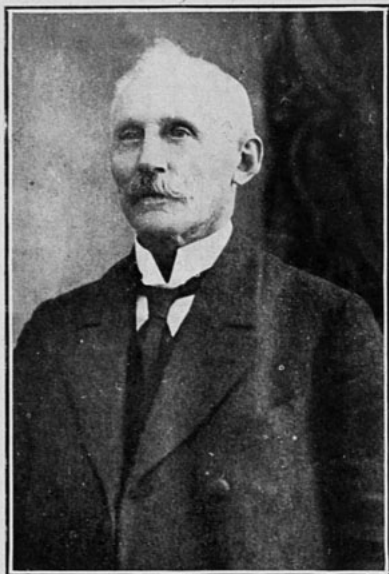

Don Juan Bitsch, activo industrial y ganadero residente más de 40 años en el Territorio

montase allí un aserradero. Desde esa fecha el señor Bitsch empezó a trabajar tesoramente y su capital fué en aumento permitiéndole el ensanche rápido de sus negocios.

Más tarde, en 1903, remató en subasta

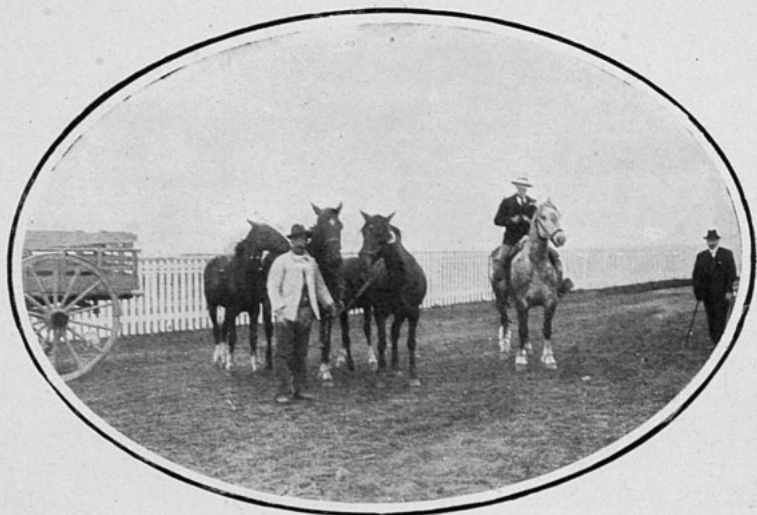

RIO GRANDE.—Caballos de silla presentados a la Exposición Ganadera, los que obtuvieron premios

pública el lote número 99 del plano de remate con un total de campos de 2,909 hectáreas.

La estancia «Río Grande» está situada al sur de la garganta que forma la Península

de Brunswick en el seno de Otway y Cabeza del Mar, entre las estancias San Francisco, Mina Rica y Los Canelos. Los campos de la estancia son abundantes en pastos y aguadas.



## Estancia "Río Penitente" del señor Alejandro Morrison

**D**ON Alejandro Morrison, súbdito inglés, residente desde varios años en Magallanes, figura entre los primeros «pioneers» que con plausible constancia han trabajado por el engrandecimiento ganadero del territorio.

El señor Morrison, posee las virtudes inherentes de sus compatriotas: el trabajo man-

comunado con una gran voluntad, un tenaz y enérgico afán de triunfar en negocios que en tiempos pasados parecían una difícil realización, dadas las grandes dificultades del clima, los medios de movilización, la exigua valorización de los productos derivados de la ganadería en treinta años pasados y el poco mercado de esos mismos, no anonada-

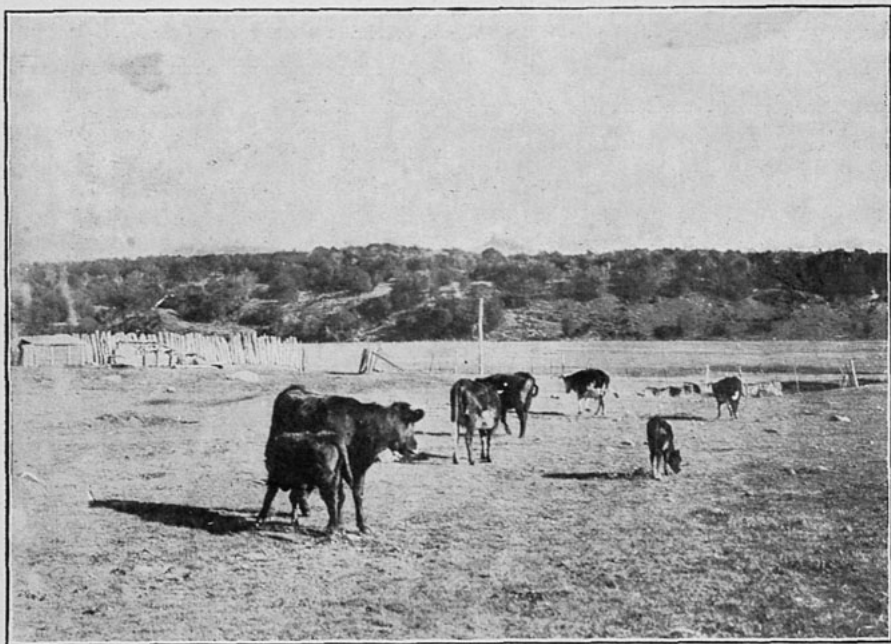

RIO PENITENTE.—Vacas finas con cría



ron a un espíritu de trabajo como el del señor Morrison y hoy por hoy trabaja su Estancia de «Río Penitente» con los elementos que el mercado moderno acuerda a la industria ganadera.

Sus campos se ven repletos de hermosos piños de lanares finos y mestizos y año tras año la raza es refinada tanto en las especies de lana y carne, según marcan las exigencia

del comercio mundial de nuestra época.

En los diferentes potreros del campo de «Río Penitente» pastean alrededor de 22,000 lanares, 100 vacunos y 60 caballares.

El señor Morrison, es secundado en las faenas ganaderas por sus hijos, dignos representantes de un padre laborioso y trabajador.



RIO PENITENTE.—Carneros Raza Romney Marsh

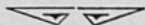

## Sociedad Estancias “La Armonía”



ESTAS Estancias, se encuentran ubicadas en la isla grande de la Tierra del Fuego, (Territorio Argentino) y se denominan «Herminita y Ruby»; sus fundadores y actuales propietarios son, doña Sara Braun de Valenzuela, don Ale-

jandro y José Menéndez Behety y don Casimiro Gomez.

Como dato ilustrativo y para ampliar las informaciones que sobre ganadería nos hemos impuesto, referente a lo que atañe al impulso de nuestros capitales magallánicos-



ESTANCIA HERMINITA.—Casa Administración



ESTANCIA HERMINITA.—Rodeando un buen piño

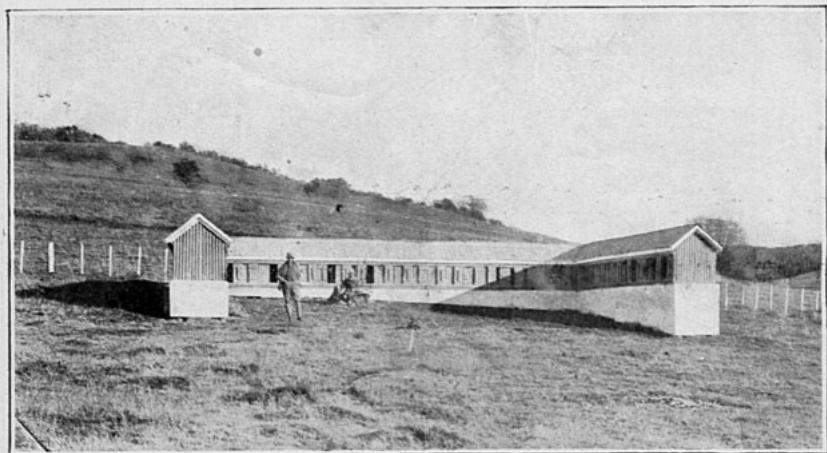

ESTANCIA HERMINITA.—Perrera (Sistema moderno)



ESTANCIA HERMINITA.—Carneros Romney Marsh

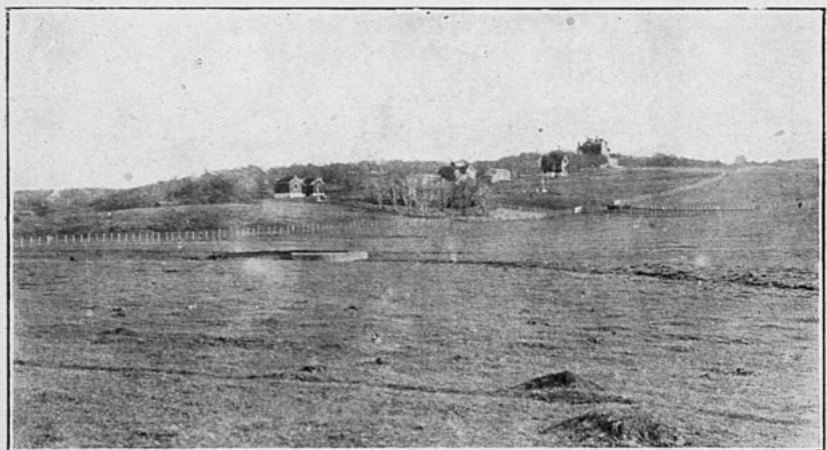

ESTANCIA HERMINITA.—Vista panorámica de Herminita



ESTANCIA HERMINITA.—LA huerta de la Estancia

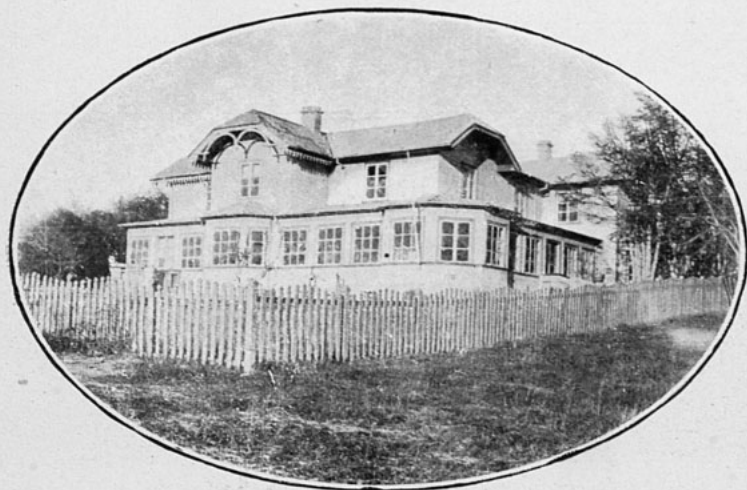

ESTANCIA RUBY.—Casa Administración

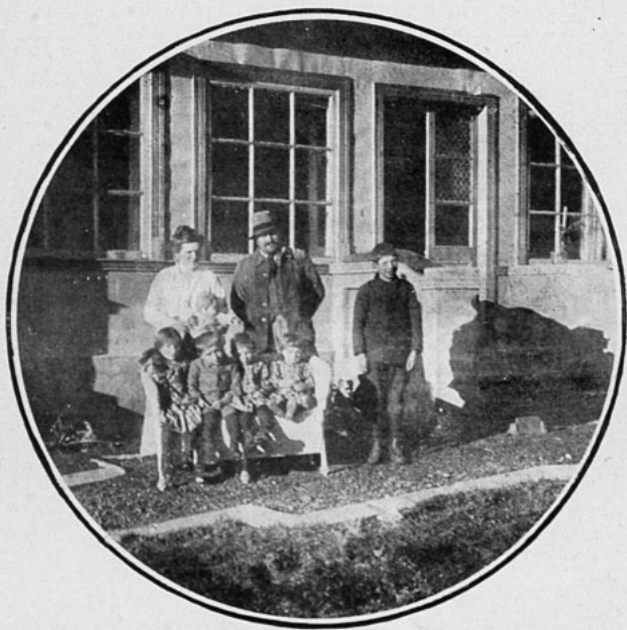

ESTANCIA RUBY.—El Administrador y familia

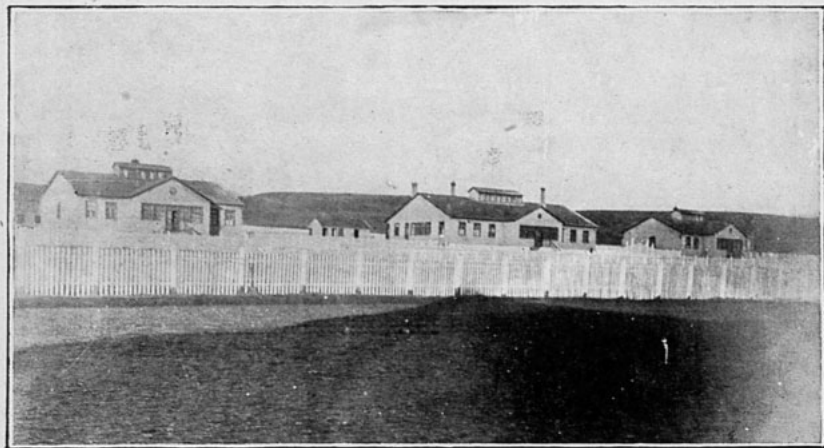

ESTANCIA RUBY.—Almacén y casa del Contador





ESTANCIA RUBY.—Vista parcial

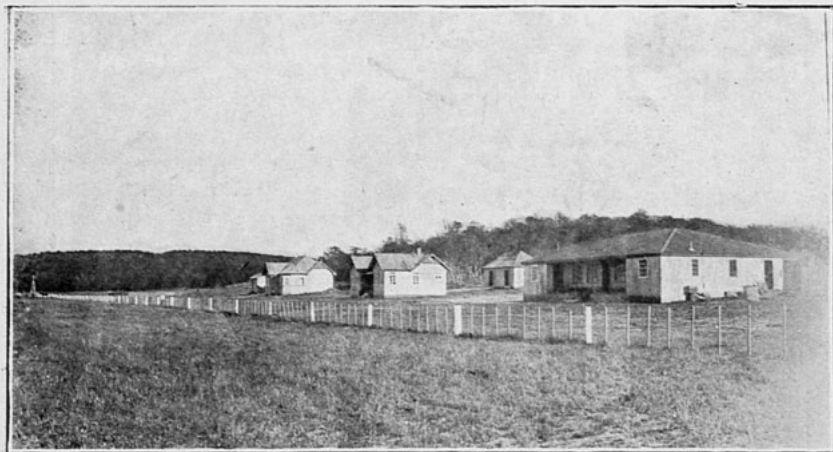

ESTANCIA RUBY.—Vista parcial

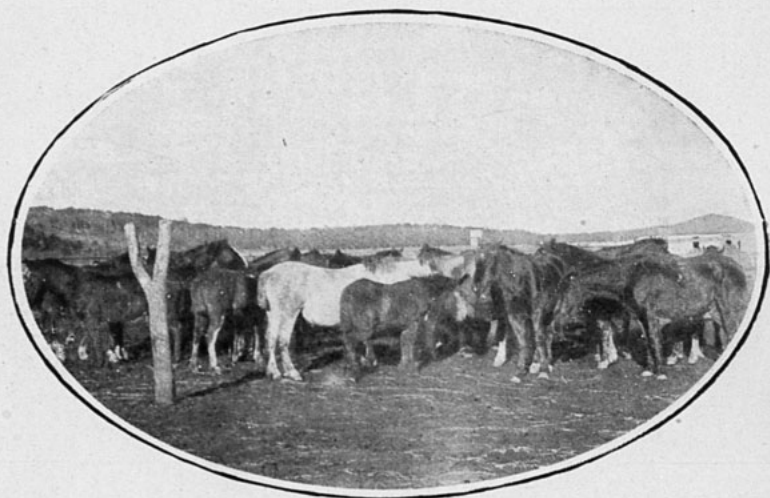

ESTANCIA RUBY.—Caballos para el servicio de la Estancia

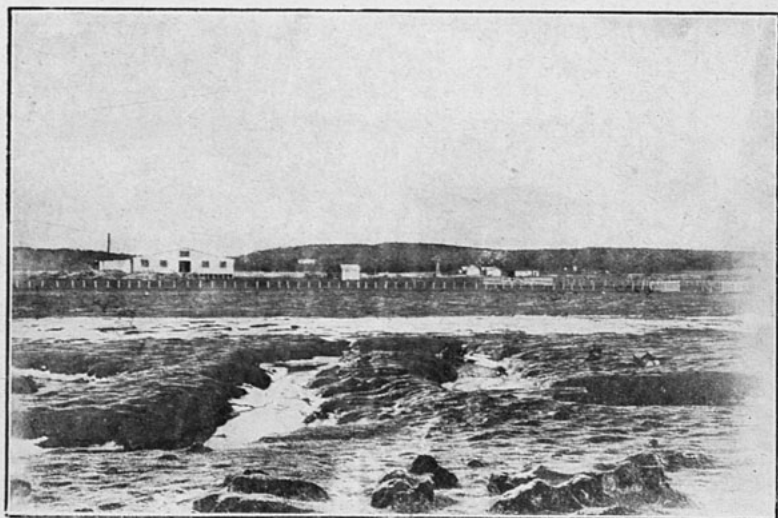

ESTANCIA RUBY.—Vista general

que no solamente se han concretado a poblar y enriquecer las grandes estepas del Territorio de Magallanes, sino que han ido con sus capitales a explotar territorios argentinos hasta ayer desconocidos y, gracias al trabajo realizado por sus dueños,

durante varios años de labor, como puede verse en las fotografías que insertamos, no desmerecen en nada, sino que muchas veces superan en adelantos y progreso a sus similares de la Patagonia Chilena.



Don Rómulo Correa, ex-gobernador y primer Alcalde de la H. Junta Municipal de Magallanes



Don Juan B. Contardi, tiene una brillante hoja de servicios en la actuación pública del Territorio

## La firma Braun y Blanchard



**DON MAURICIO BRAUN.**—Destácase como la primera figura en el ancho campo de los negocios magallánicos; a él se debe el avanzado progreso de todas las industrias, del comercio y de gran parte de la ganadería. A su gran labor, a su innato espíritu de acción se debe que el Territorio haya alcanzado el progreso que hoy orgullosamente palpamos.



ALLA por el año 1892, los señores Mauricio Braun y Juan Blanchard, se hicieron cargo del activo y pasivo de la entonces firma Nogueira y Blanchard.

Es necesario abrir un pequeño paréntesis para resumir en una breve reseña lo que en esa época era ganadero, industrial y comercialmente la pequeña población de Punta Arenas, condenada afrentosamente

por nuestros gobernantes en colonia penal. fabriles, pudiera resultar un éxito el problema que con todo tesón se proponían estos dos adalides del progreso y de la actividad magallánica.

Si es verdad que la ganadería había dado ya óptimos frutos a aquellos que con clarividencia extraordinaria vislumbraron que

fabriles, pudiera resultar un éxito el problema que con todo tesón se proponían estos dos adalides del progreso y de la actividad magallánica.



**DON JUAN BLANCHARD**

Colabora conjuntamente con don Mauricio Braun en las vastas actividades que la firma mantiene tanto en el Territorio como en otros puntos de la República. Es también como su socio, un batallador incansable y una gran figura comercial del Territorio

en un futuro no lejano esta industria sería una de las fuentes de riqueza más estables y más fructíferas de la región; era aventurado y hasta utópico pensar de que el comercio en gran escala al estilo como se trabaja en otros centros más activos y más

Pasaron los meses y transcurrieron los años y la nueva firma con hombres tan capacitados para el comercio, tan emprendedores, realizaron en poco menos de cuatro lustros toda suerte de actividades, llevando su razón social al pináculo de un gran pres-



Casa comercial de los señores Braun y Blanchard

tigio comercial como pocas veces vemos anotado en las páginas de los anales de la vida industrial y financiera de los pueblos.

No bastó para ambos el círculo limitado de una casa comercial; buscaron más amplitud a sus vastas iniciativas y entonces los vemos año tras año, comprar vapores que transportasen los productos de sus estancias y de sus industrias y que sirvieran de movilización al gran comercio que con bases sólidas se iba edificando y que con el tiempo causaría admiración a los similares del país y serviría, dado su sistema moderno de trabajo implantado, de ejemplo a los que, yendo allá, palpasen los frutos de esas inteligentes organizaciones.

Su flota mercante compuesta de 17 vapores con un tonelaje de desplazamiento de 11 mil toneladas, no solamente es conocida en toda la República, sino que sus naves

cruzan constantemente las aguas del Atlántico, llevando a los progresistas territorios de Santa Cruz y del Chubut el vínculo comercial chileno, aparejado con la insignia tricolor que flamea en los mástiles de la Compañía de Vapores de Braun y Blanchard.

Además de las múltiples industrias que esta firma mantiene en movimiento, ocupando a centenares de operarios, son dignas de mención, por su importancia, los siguientes establecimientos: «Taller Minerva», sección que comprende los talleres de fundición y mecánica, calderería, herrería y tornería. Vasto establecimiento a cargo de un personal técnico de primer orden, donde se ejecutan las piezas más delicadas y las reparaciones más urgentes a los buques de tránsito por el Estrecho y a los numerosos vapores que hacen el cabotaje en el territorio.



Poseen al sur de la ciudad el varadero y astillero más grande de la costa del sur del Pacífico, donde pueden recibir reparaciones naves hasta de 1,500 toneladas.

Propietarios de muelles de atraque y de desembarque de mercaderías, lanchoneros y dueños de varios buques-pontones que sirven de bodegas tanto a las mercaderías de importación como a las de exportación.

Son innumerables las industrias y el comercio que la razón social de Braun y Blanchard mantienen en constante movimiento. Están vinculados a todas las grandes actividades comerciales del Territorio y su gran espíritu de empresas no sólo se rige a un limitado radio de acción que pudiéran-

mos llamar local, han ido más lejos. Han invertido parte de su gran capital en la adquisición de la Compañía Austral de Quellón y de numerosas islas del archipiélago de Chiloé y veremos como por encanto levantarse del estancamiento en que antes han vivido esas pobres y pequeñas aldeas, grandes pueblos industriales, realizando en poco tiempo la más potente resurrección y engrandecimiento comercial de esas islas.

Tal es, en síntesis, la gran labor desarrollada en pocos años por estos dos laboriosos y tenaces hombres de trabajo a quienes Magallanes debe la mayor parte de su prosperidad actual.



# Sociedad Frigorífica de la Patagonia



SOCIEDAD FRIGORIFICA DE LA PATAGONIA.—El gerente del Frigorífico, don Federico Jacobs



ESTE frigorífico, el segundo que se instaló en este Territorio, empezó a trabajar en 1908. Su fundación tuvo lugar en 1907, habiendo concurrido a la colocación de la primera piedra del edificio, el entonces Presidente de

la República don Pedro Montt que se hallaba en ésta en visita, y se dió al establecimiento el nombre de Puerto Sara en homenaje a la esposa del señor Montt, la señora Sara del Campo de Montt.

El Directorio de esta Sociedad está com-



SOCIEDAD FRIGORIFICO DE LA PATAGONIA.—Entrada al Establecimiento

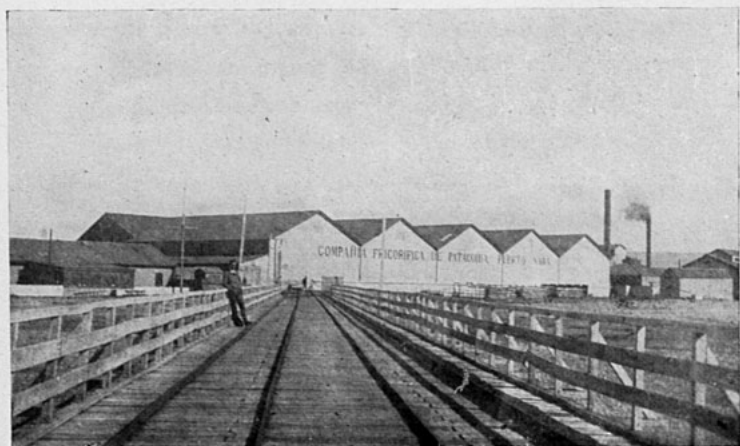

SOCIEDAD FRIGO IFICO DE LA PATAGONIA.—Parte del muelle y fábrica del frigorífico

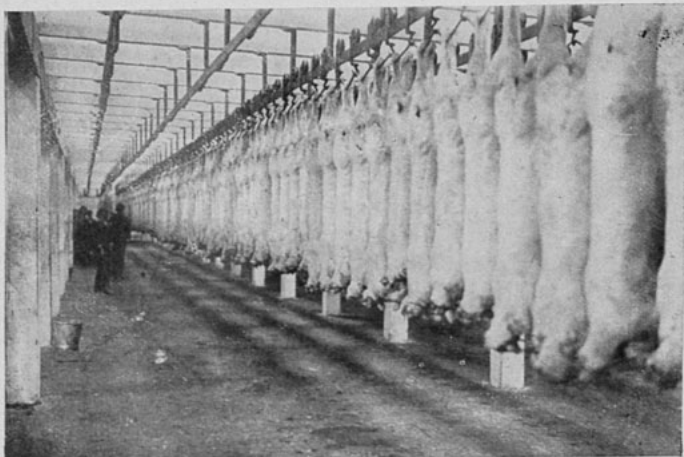

SOCIEDAD FRIGORIFICA DE LA PATAGONIA.—Animales beneficiados, en las cámaras frigorizadoras

puesto por los señores Francisco Campos, Ernesto W. Hobbs, presidente y vice-presidente; como directores los señores F. H. Townsend, José Menéndez B., José Montes Th., Mayer Braun y T. R. Burbury. Gerente es el señor F. H. Jacobs y Administrador el señor A. D. Camerón.

Este establecimiento está situado en la Bahía de San Gregorio, en un punto hábilmente elegido para levantar el establecimiento porque queda en el centro de una amplia región ganadera, facilitando con ello el acarreo de ganado. La capacidad productora del establecimiento es, poco más o menos, como la de los demás establecimientos análogos: sus cámaras frigorizadoras encierran hasta cien mil animales faenados. Pero como a la mitad de la faena llegan buques especiales a buscar la producción de estos

establecimientos, de ahí que lleguen a faenar hasta un número superior a trescientos mil animales durante la temporada. De Puerto Sara van a Inglaterra, aparte de los corderos, corazones, lenguas, riñones, etc. La sangre seca también es aprovechada como abono. La grasa y el sebo son vendidos en el país.

El establecimiento ocupa un personal alrededor de trescientos hombres, en tiempo de faenas, en otras épocas del año este número se reduce a quince o veinte individuos que se ocupan en limpiar la maquinaria o hacer nuevas instalaciones para la próxima faena. Durante las faenas de 1918 el frigorífico benefició un total de doscientos veinticinco mil animales. Por cierto que en años anteriores su producción ha sido muy superior, pero este año debido a circunstan-

cias especiales de carácter fortuito, la faena no pudo hacerse más abundante.

La buena marcha de esta Sociedad, aparte de los conocimientos en el ramo que poseen

sus directores, se deben en mucho a los conocimientos técnicos del administrador y a la pericia y seguridad en los negocios del actual Gerente señor Jacobs.



## Sociedad Frigorífica "Punta Arenas"



SOCIEDAD FRIGORIFICA DE PUNTA ARENAS.—Don Juan Hoeneisen, Gerente del Establecimiento



A Sociedad Frigorífica de este nombre trabaja desde el año 1916, aunque desde mucho tiempo antes ya este establecimiento trabajaba como grasería, primero y como fábrica de conservas después, y desde entonces sus labores van en un camino de franco progreso.

Su actual directorio está compuesto por

los señores Mayer Braun, José Montes Thurler, Luciano Meric, Andrés Gallix y Alban Ladouch. Administrador del establecimiento es el señor Sidney Wright.

El fundador de este establecimiento y actualmente el alma de todos sus negocios es el señor don Juan Hoeneisen, conocido y activo industrial radicado en este Territorio desde hace muchos años. Los negocios





SOCIEDAD FRIGORIFICA DE PUNTA ARENAS.—Vista general



SOCIEDAD FRIGORIFICA DE PUNTA ARENAS.—Fábrica de conservas



SOCIEDAD FRIGORIFICA DE PUNTA ARENAS.—Grasería

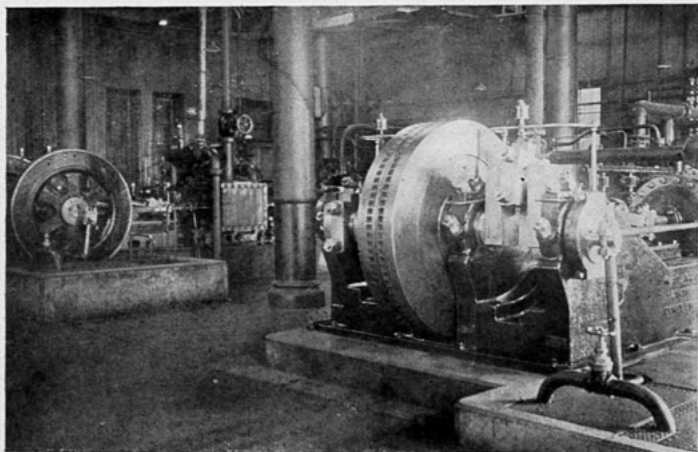

SOCIEDAD FRIGORIFICA DE PUNTA ARENAS.—Sala de maquinarias

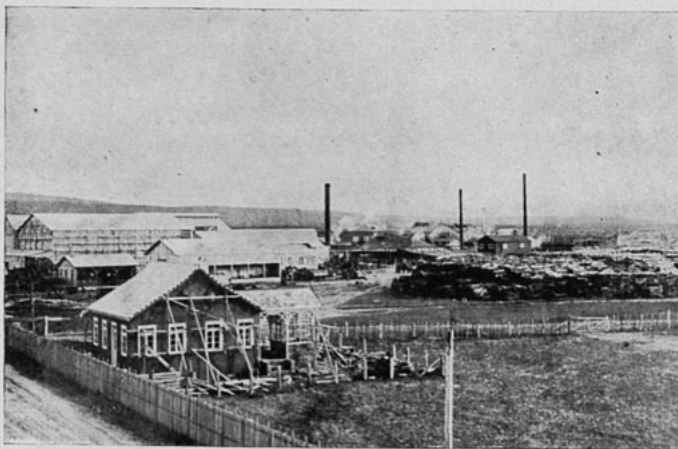

SOCIEDAD FRIGORIFICA DE PUNTA ARENAS.—Vista parcial

de este establecimiento van en aumento en cada año de faenas que transcurre. La carne congelada que ha producido y está produciendo la exporta a Inglaterra en virtud de un contrato celebrado por los agentes de este Frigorífico en Londres, con el Gobierno de ese país. Otros de los productos como tripas, cueros, etc., han sido vendidos en plaza lo mismo que partidas de sebo destinado a la fabricación de jabón.

Otros de los productos que elabora este establecimiento es el extracto de carne, que también lo envía a Europa, pero también deja pequeñas partidas que son expandidas en la población, cosa que no hacen los otros establecimientos que también elaboran este producto.

Este establecimiento está situado en los alrededores de Punta Arenas, un poco al noreste. Ocupa en sus faenas alrededor de cuatrocientos cincuenta operarios; pues no es sólo el frigorífico el que trabaja sino que también la fábrica de conserva, extracto, etc. En el establecimiento se fabrica el envase

para la conserva. Hay desde la fábrica de ladrillos, carpintería, aserradero, etc., hasta las grandes salas frigorificadoras con capacidad para contener cien o más miles de animales beneficiados.

Durante el año de 1917 el establecimiento benefició alrededor de 153 mil animales. En la faena de 1918, se faenaron 217 mil animales, y en 1919, 249,500 animales.

Este Frigorífico es el que surte de carne a la ciudad en cierta época del año en que el mal estado de los caminos impide que llegue ganado en pie, en condiciones de ser consumido por la población; el establecimiento almacena en sus cámaras ganado beneficiado en buen estado de gordura para ser traído a la población cuando el ganado enflaquece y no es posible hacerlo llegar hasta la ciudad.

El señor Hoeneisen, como decíamos al principio, su director-gerente, es quien con tanto acierto ha dirigido esta empresa y quien la lleva por un camino de franco progreso y prosperidad económica.



## Frigorífico The South American Export Syndicate Limited



ESTE establecimiento fué fundado el año 1905 y se encuentra ubicado en las cercanías de la ciudad de Punta Arenas, en el lugar denominado Río Seco.

Fue una de las primeras grandes industrias que en gran escala se estableció en el Territorio para el beneficio de carnes frigorizadas. El mercado principal para los productos que elabora es Inglaterra, de donde vienen en tiempo de faenas vapores dotados de las comodidades necesarias para transportar los animales beneficiados en cada temporada, que ascienden anualmente a ciento de miles.

La gerencia principal de este sindicato se encuentra en Londres, y en Punta Arenas es atendida inteligentemente por su representante, señor J. Guthrie, quien desde varios años se ocupa en mejorarlo y dotarlo de las

amplitudes que a medida de una mayor de manda de carnes, necesita para su mayor desenvolvimiento.

Posee muelle propio de embarque y desembarque, grandes cámaras frigoríficas, casas modernas para sus operarios, los que alcanzan en tiempo de faena a un número superior de 300.

No solamente este frigorífico beneficia animales para los mercados europeos, sino que también sacrifica gran número de lanas para surtir de carne a la ciudad de Punta Arenas, porque en época de invierno es muy difícil de conseguir carne fresca y en estado de comestibilidad.

En resúmen, el frigorífico llamado «Río Seco», es un establecimiento modelo en su género y que honra a las grandes industrias del Territorio.

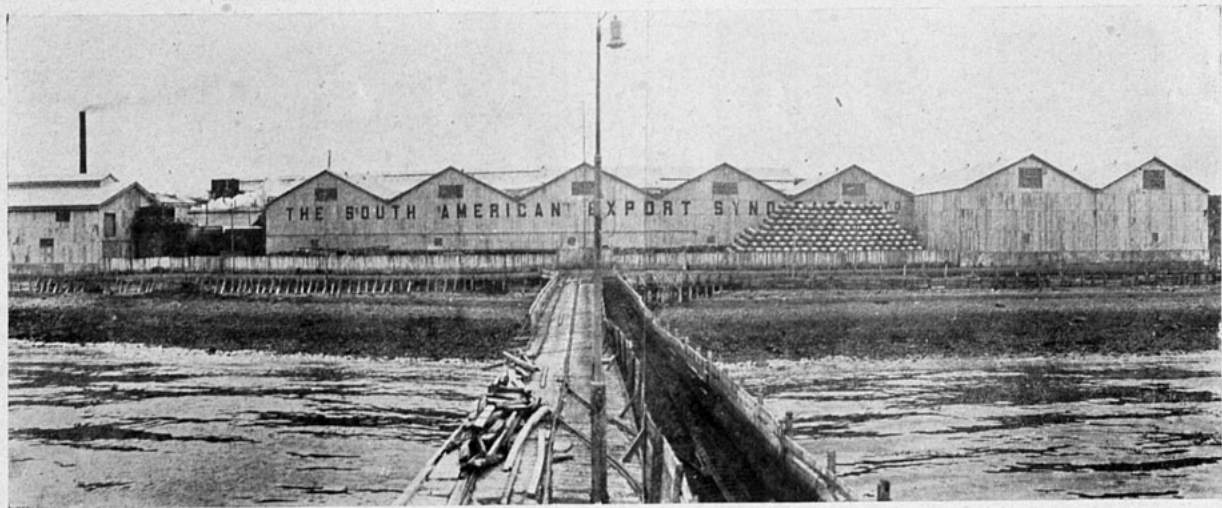

Vista exterior del Frigorífico The South American Sport Syndicate Ltd.

## Taller Minerva

**P**ROPIEDAD de la firma Braun y Blanchard, es uno de los establecimientos más antiguos y mejor instalados en Magallanes.

Tiene amplias secciones de fundición y talleres de mecánica, perfectamente montados, donde pueden efectuarse toda clase

de trabajos por complicados que sean, piezas de repuestos para naves, etc.

Ha venido a llenar una verdadera necesidad en Punta Arenas.

Por el capital invertido en instalaciones, número de operarios que ocupa e importantes trabajos que ejecuta, el Taller «Mi-



TALLER MINERVA.—Don James C. Robins,  
primer ingeniero jefe del Taller

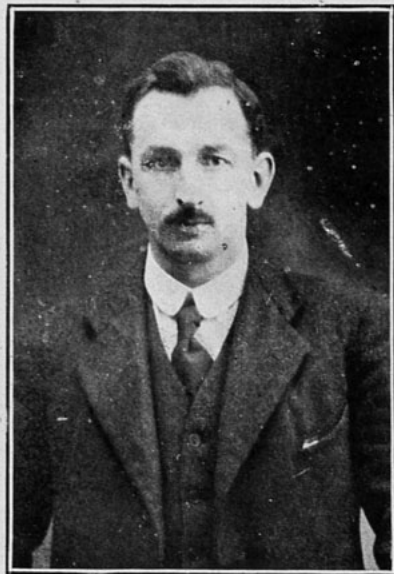

TALLER MINERVA.—Don Herbert Maclean,  
segundo jefe del establecimiento



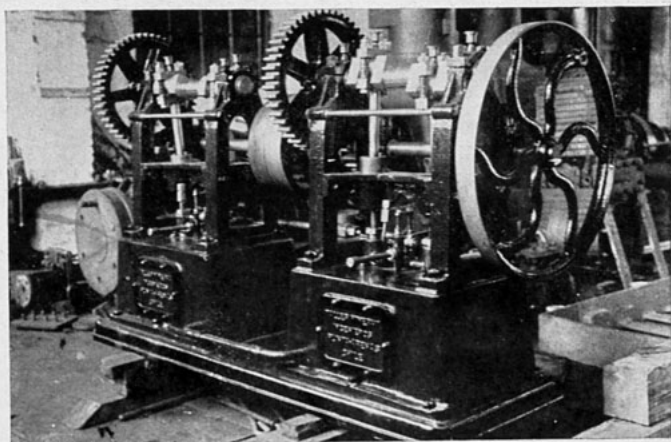

TALLER MINERVA.—Bomba para prensa hidráulica, construida en el «Minerva» para la Sociedad Exploradora de Tierra del Fuego

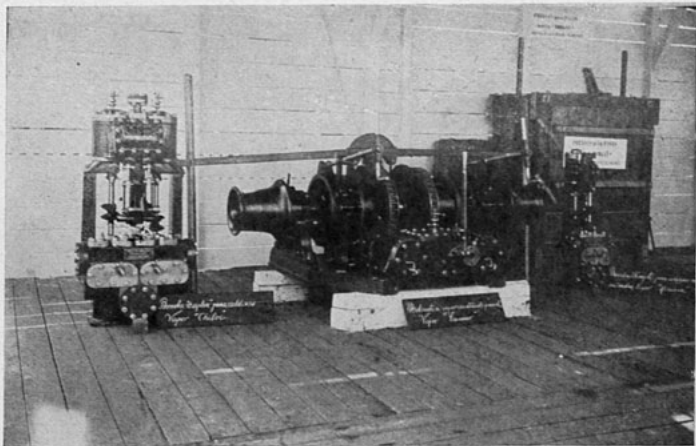

TALLER MINERVA.—Bomba «Duplex» para calderas y molinete a vapor construido en el «Minerva»

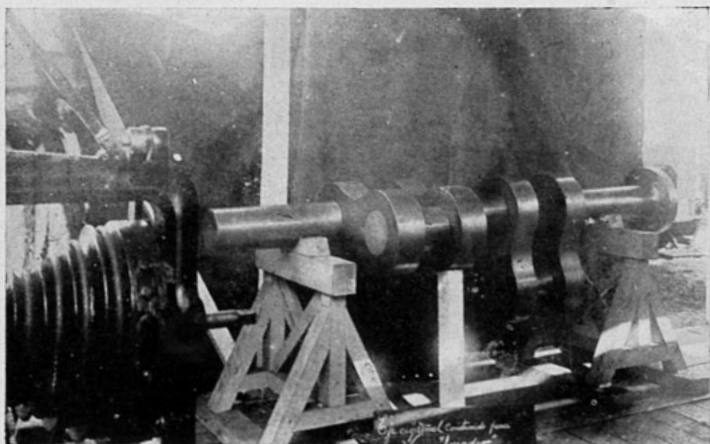

TALLER MINERVA.—Eje cigüeñal construido en el «Minerva» para el vapor «Amadeo»

nerva», es, sin duda, uno de los principales ingeniero señor James C. Robins, quien establecimientos industriales de la ciudad. desde muchos años viene dedicándole toda

Y esto se debe en gran parte a su jefe, su actividad y vastos conocimientos técnicos.



## Compañía de Alumbrado Eléctrico de Punta Arenas

A fines de Octubre de 1897 un grupo de vecinos y capitalistas echaban las bases de la «Compañía de Luz Eléctrica de Punta Arenas», con un capital de cien mil pesos, totalmente pagado.

Hechas las instalaciones del caso, el 17 de Septiembre de 1898 se inauguraba el servicio en algunas casas particulares. A fines del mismo año se colocaron en las calles los primeros focos de alumbrado, en virtud

de un contrato celebrado con la H. Junta de Alcaldes.

En 1906 se formó una nueva «Compañía de Alumbrado Eléctrico de Punta Arenas», (la actual), con un capital de medio millón de pesos, la que adquirió el activo y pasivo de la anterior.

Actualmente cuenta con maquinarias, materiales e instalaciones de lo más moderno lo que le ha permitido ampliar y atender

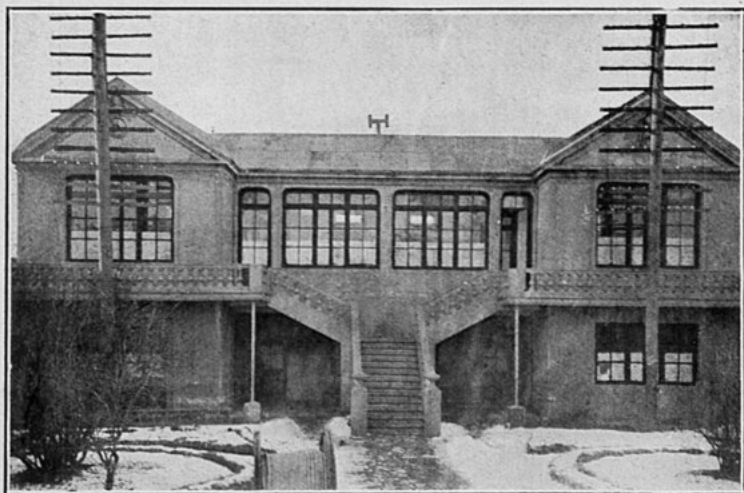

COMPAÑÍA DE ALUMBRADO ELECTRICO DE PUNTA ARENAS.—Edificio de la Sociedad

satisfactoriamente tanto el servicio domiciliario como el de todas las calles que forman el área urbana de Punta Arenas.

Para dar una idea de la situación floreciente de esta Compañía, formada únicamente con capitales locales, citaremos las siguientes cifras correspondientes al Balance del primer semestre de 1919.

El activo ascendía en 30 de Junio a \$1.058,402.34. En el pasivo figuraban las siguientes principales partidas:

Fondo de reserva.....	\$	143,000.00
Fondo para seguros.....		122,477.36
Fondo para línea subterránea.....		108,808.91
Ganancia líquida.....		58,264.93



# Compañía Telefónica de Magallanes

## Sociedad Anónima

La Compañía Telefónica de Magallanes, autorizada por Decreto N.º 53 del Supremo Gobierno, de fecha 14 de Enero de 1918, inició sus operaciones el 1.º de Julio de 1917, adquiriendo de la empresa Baeriswyl y Cía. sus bienes, instalaciones y concesiones para ocupar los bienes fiscales y nacionales de uso público, tender sus líneas telefónicas y para que use como telegráfica la línea que va de Punta Arenas a Natales.

El capital de la Compañía es de £. 60,000, distribuido en 60,000 acciones de valor de 1 libra esterlina cada una.

El Directorio de la Compañía lo forman los siguientes señores:

PRESIDENTE: Don Manuel Iglesias;

VICE-PRESIDENTE: Don Alberto Baeriswyl;

DIRECTORES: Señores José Menéndez Behety, Julio Menéndez Behety, Mauricio Braun, Francisco Campos y Nibaldo Sanhueza; siendo Gerente de la Compañía el señor Crisólogo Saldaña.

La Compañía cuenta con un servicio de 650 suscriptores, entre urbanos y rurales, número éste que va en aumento, a medida

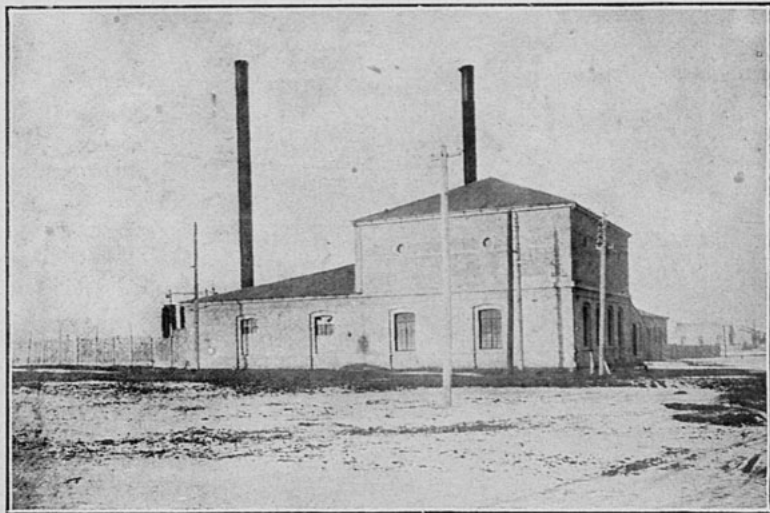

COMPANÍA TELEFONICA DE MAGALLANES.—Edificio donde están instaladas las oficinas y el servicio de la Sociedad

que la población adquiere mayor desarrollo. Además de la central de Punta Arenas, instalada en edificio de su propiedad, construido de material, tiene instaladas y en servicio las centrales intermediarias de Otway Station y Rospentek, que atiende los servicios de las líneas de las Estancias de esas regiones. Próximas a instalarse se encuentran las centrales de Penitentes y Natales, contando esta última con edificio propio construido para ese fin.

La Red Rural tiene una extensión aproximada de 1,500 kilómetros, teniendo actualmente en construcción 300 kilómetros,

más los que serán entregados al servicio público dentro de poco tiempo. Posee también un Almacén para la venta de artículos y artefactos telefónicos y eléctricos, encargándose de la ejecución de las instalaciones de luz eléctrica, timbres y demás en la ciudad y en el campo.

Próximamente será entregado al servicio público el telégrafo entre Punta Arenas y Natalès, facilitando al comercio e industrias de la Zona de Ultima Esperanza una rápida comunicación para el mayor desarrollo de sus operaciones comerciales.





# Lechería "La Marujita"

De don Julio Menéndez Behety

Distante unos cuantos kilómetros de la ciudad y en un paraje escogido *ad-hoc*, se encuentra el establecimiento de lechería «La Marujita», de propiedad del activo industrial y comerciante, don Julio Menéndez B., quien lo viene mejorando desde el año 1915, fecha en que lo adquirió con el objeto de propender al incremento y mejoramiento de la raza bovina y muy especialmente de dotar abundantemente de leche fresca a la ciudad de Punta Arenas, escasísima en esos tiempos por la crudeza del clima y de otros factores que el señor Menéndez ha sabido vencer, gracias a su perseverancia y a los

ingentes capitales invertidos para dotar a esta industria de todos los elementos hasta colocarla al nivel de las mejores entre sus congéneres del país.

Como es sabido, en el Territorio de Magallanes, después de la implantación del régimen aduanero, la leche condensada que se importaba de los mercados extranjeros subió de precio hasta alcanzar a valer de dos a dos pesos cuarenta centavos el tarro, lo que causó, en los hogares donde habían niños a quien dar este precioso y necesario alimento, una verdadera consternación.

Como es de comprenderse, la implanta-

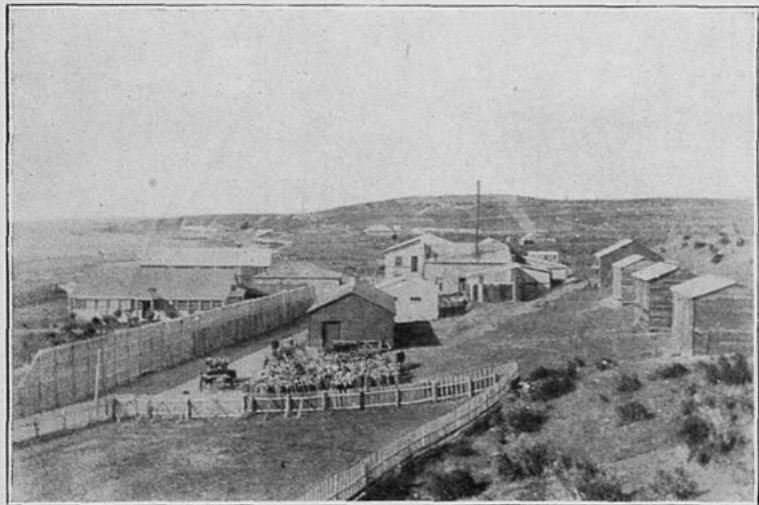

La Marujita.—Vista parcial de la lechería.

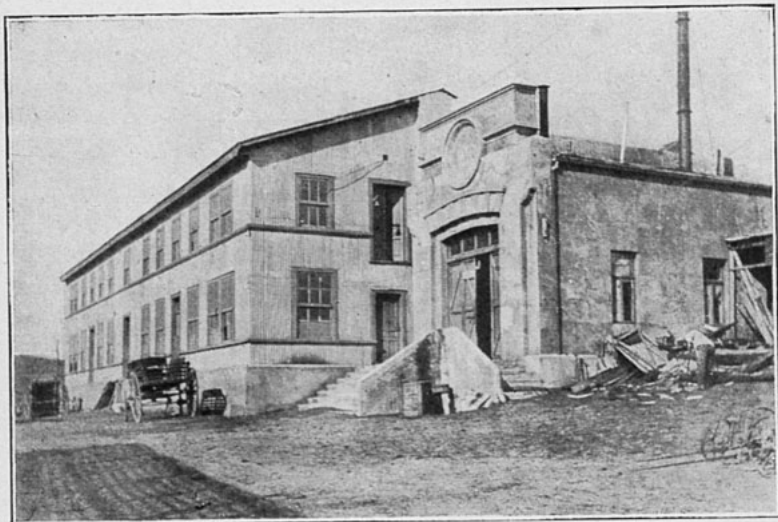

La Marujita.—Departamento de ordeña.

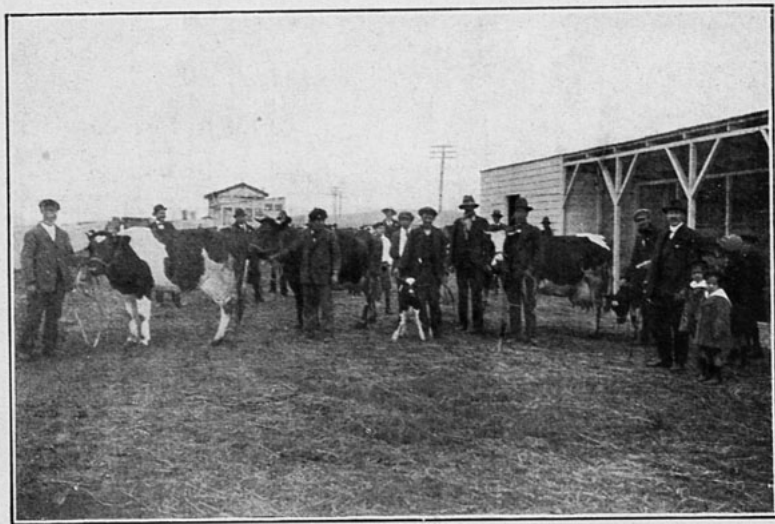

La Marujita.—Vacas premiadas en la Exposición Ganadera celebrada en Punta Arenas en Febrero del presente año.

ción de la industria de lechería, en gran escala, que pudiera sensiblemente abastecer a toda la ciudad de leche fresca y expendirse en condiciones higiénicas, eliminada de todo germen que pudiera dañar a la salubridad pública, era un problema que se presentaba ofreciendo todos los caracteres de un acto de realización inmediata. Entonces es cuando vemos al señor Menéndez, con el plausible propósito de subsanar esta dificultad pública, poner manos a la obra importando,

de las mejores cabañas de Europa, los mejores y más costosos productos para enriquecer con esos buenos elementos su ya entonces naciente industria.

Hoy día el establecimiento «La Marujita» cuenta con más de 250 vacas, finas, con una producción diaria de más de 1,000 litros de leche.

En conclusión, la lechería «La Marujita» es una industria que honra al Territorio y que prestigia altamente a su dueño.



# “La Pollería”

## Criadero de aves de don Jerónimo Martinic

Este establecimiento fue fundado por los señores José y Enrique Bucksbaum y adquirido en el presente año por su actual propietario don Jerónimo Martinic.

Sus instalaciones son de la más perfecta construcción con que la técnica moderna consulta para estas industrias.

Cuenta actualmente con más de 18,000



Vista general del Criadero

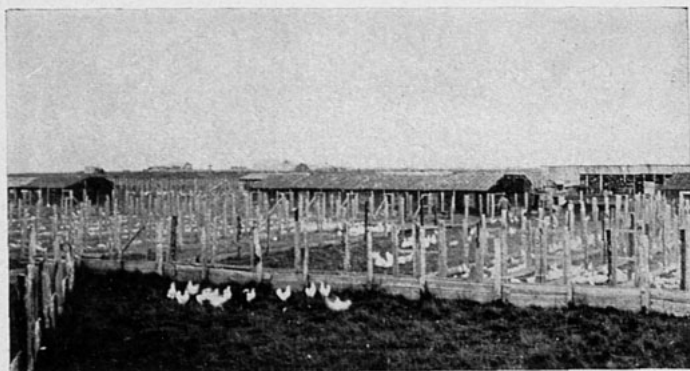

Corrales con aves; finas

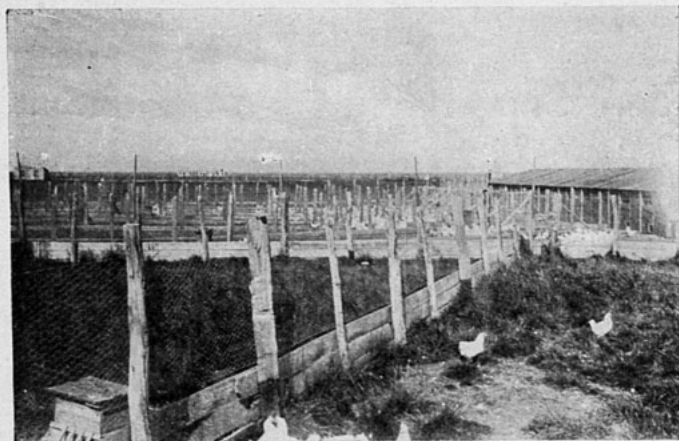

Vista parcial del Criadero

aves, habiendo elegido como raza de crianza la «Leghorn», considerada como una de las mejores del mundo.

Es considerado como el criadero de aves más importante en Chile, por la cantidad de aves y por sus perfectas instalaciones.



# Aserradero Snug-Bay de don Enrique Rivera

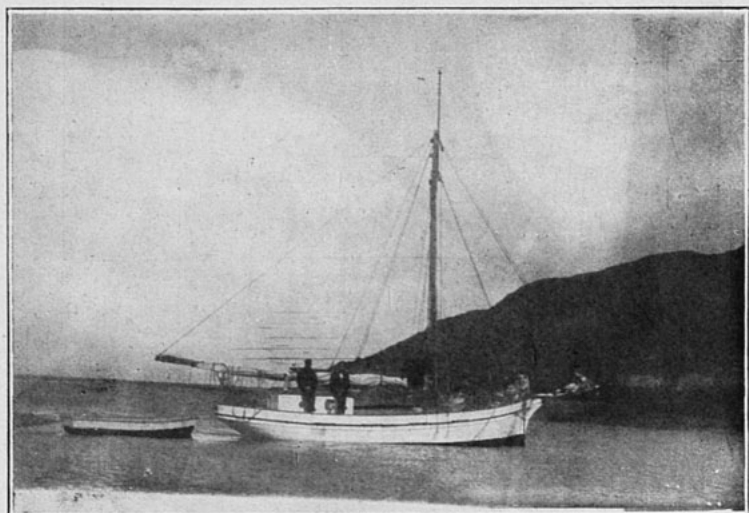

Snug-Bay.—Cutter «Augustito» fondeado en el puerto del aserradero de Snug-Bay.

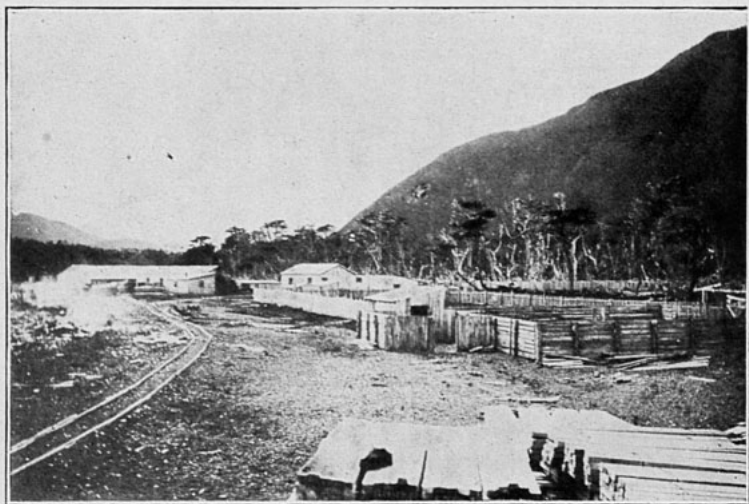

Snug-Bay.—Vista panorámica del Aserrado



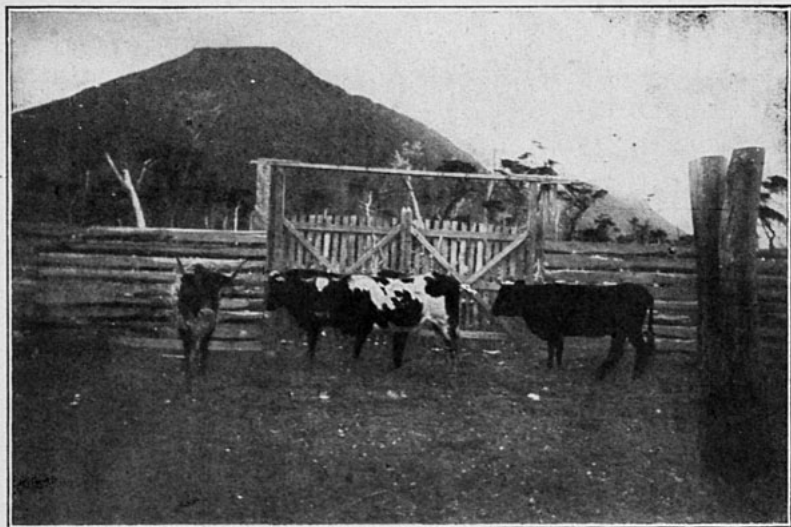

Snug-Bay.—Vacas lecheras del establecimiento.

## Fábrica de Cerveza de Fischer y C.º

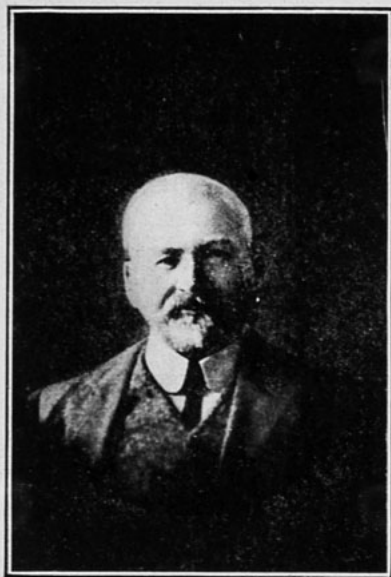

Don José Fischer, fundador del establecimiento.

Establecimiento fundado el año 1896. Desde esa época la industria de cervecería en el Territorio, ha ido paulatinamente mejorando en todos los órdenes de la actividad comercial. El fundador de la actual firma fue el activo y competente cervecero don José Fischer.

La fábrica elabora las siguientes clases de cervezas: Pilsener, Münchener y Malta negra y blanca. Estos productos son trabajados con los mejores ingredientes que produ-

cen los mercados europeos y del país. En la fabricación de cerveza se emplea únicamente cebada malteada y la oblón, garantizando de esta manera la pureza y su inmejorabilidad para el consumo.

Además, fabrican cerveza pasteurizada de garantía y durabilidad para los mercados que ofrecen las Estancias del Territorio y puertos de la Patagonia argentina.

Como director técnico de esta importante

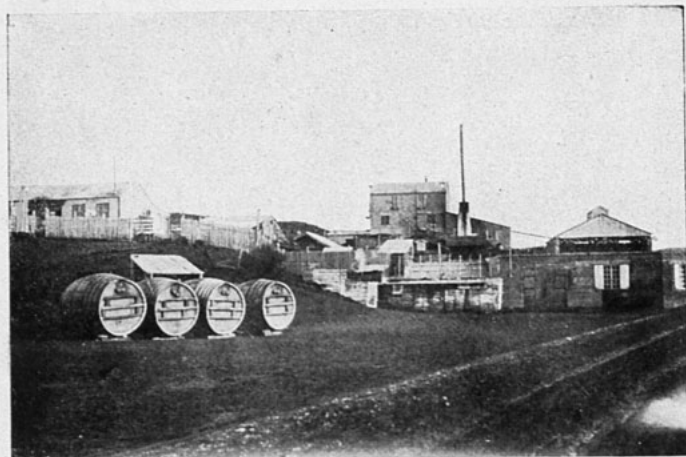

Cervecería «La Patagonia».—Vista parcial de la fábrica

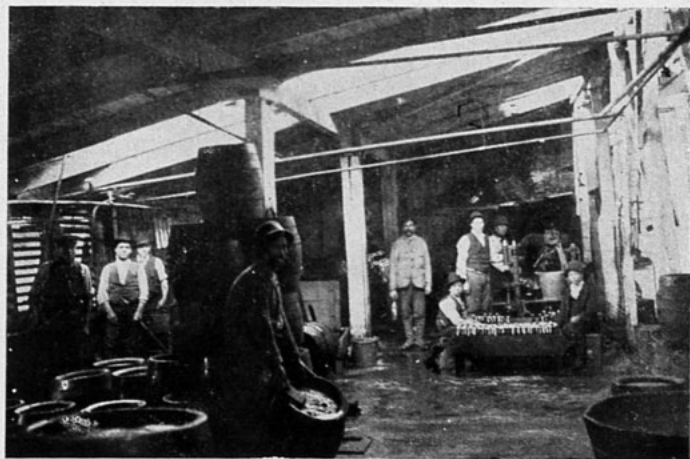

Cervecería «La Patagonia».—Departamento de envases.

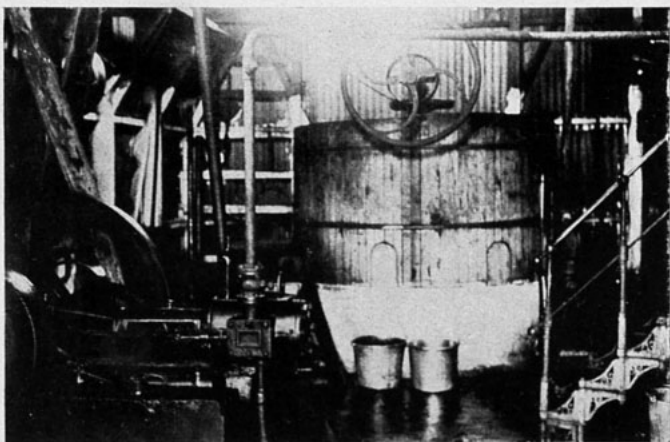

Cervecería «La Patagonia».—Sala de maquinarias.

industria está el socio don Jorge Schultz, y ampliando el establecimiento hasta dejarlo a la altura en que puede competir con los similares del país. caballero de reconocida competencia y actividad, quien viene año por año mejorando



# Jordan Domic y Cía.

Sucesores de don Jorge Jordán

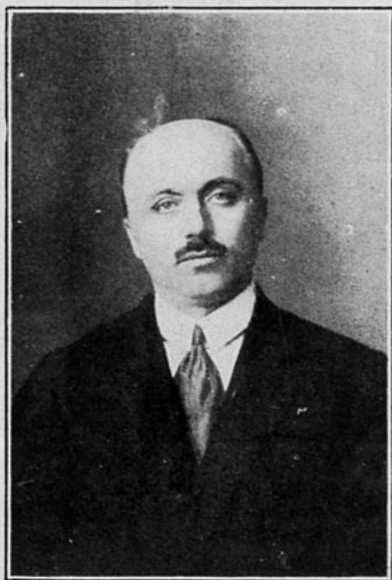

Don Jorge Jordán.—Socio principal de la firma Jordán, Domic y Cía.

El 16 de Julio de 1919, los señores Jorge Jordán, Esteban Domic y Juan Blazina, legalizaron una sociedad colectiva para explotar el negocio de menestras que el señor Jorge Jordán trabajaba desde varios años.

El objeto principal de la formación de esta nueva sociedad, era dedicarse a la explotación de la industria ganadera y sus derivados en el Territorio de Magallanes y en algunos campos que los socios poseen en el Territorio de Santa Cruz, República Argentina.

El capital social es la cantidad de £ 50,000 y su duración de tres años.

El señor Jorge Jordán, ciudadano eslavo, llegó al Territorio hace una veintena de años, muy joven, pero con una voluntad férrea y con los nobles propósitos de dedicarse por entero a formarse una reputación entre los hombres de negocios de esa época y lo ha conseguido gracias al espíritu de trabajo y constancia que adornan al señor Jordán.

Otro de los socios de la nueva firma que a



Edificio propiedad de Jordán, Domic y Cia.

igual del señor Jordan se ha formado una prestigiosa situación social y financiera, es el señor Esteban Domic, quien ocupa actualmente la Sub-Gerencia del Banco de Chile y Argentina, en Punta Arenas, puesto que desempeña con el aplauso unánime del Directorio de esta importante institución bancaria.

Don Juan Blazina ha sido un importante

colaborador de la firma comercial del señor Jorge Jordan, prestando sus valiosos servicios en calidad de Gerente del establecimiento durante varios años.

La nueva firma dará más amplitud a sus negocios, al efecto, ya ha adquirido un nuevo local para instalar sus negocios, el que quedará a la altura de los mejores de Magallanes.





## Don José Iglesias

El año 1909, el señor José Iglesias, de nacionalidad española, fundó en la región de Ultima Esperanza, Puerto Natales, una casa de comercio de mercaderías generales y de ese entonces ha ido acrecentando su casa de negocios hasta figurar entre los principales comerciantes de esa rica y dilatada zona. Podemos asegurar y con toda certeza, de que el señor Iglesias es uno de los primeros comerciantes que fueron a radicarse a Natales, contribuyendo con su

capital y sus esfuerzos al incremento comercial de esa región.

Además de explotar el señor Iglesias el ramo comercial de almacén de mercaderías generales, posee dos campos fiscales en explotación, dedicándolos a la crianza de animales vacunos y a la corta de varias clases de maderas para proveer a los aserraderos que existen en Natales.

Los campos en explotación los denomina «Río Blanco» y «Mercedes».



Puerto Natales.—Ultima Esperanza.—Casa Comercial de don José Iglesias.

## Señores Vicente y Antonio Kusanovic

Los hermanos Vicente y Antonio Kusanovic, son dos activos y meritorios comerciantes yugoeslavos, que desde el año 1895, época en que arribaron a las playas magallánicas, han colaborado inteligentemente en toda industria y comercio que con fines de progreso se haya realizado en el territorio.

La tesonera labor en pro del adelanto y progreso material, efectuada por los hermanos Kusanovic, es bastante conocida, res-

tándonos solamente manifestar de que ellos han abarcado todos los ramos de riqueza de la actividad magallánica, explotando actualmente los ramos de carnicería, ganadería, comercio y agricultura.

Para el servicio de cabotaje en los canales del Estrecho, poseen el vapor «Almirante Señoret», de 55.16 toneladas de registro, el que dedican al transporte de pasajeros y carga.



Interior del establecimiento de carnicería y chanchería de los señores V. y A. Kusanovic.

## Stubenrauch y C.º



Don Rodolfo Stubenrauch, prestigioso ganadero y comerciante que por más de 50 años viene prestando valiosos servicios al Territorio.

La firma Stubenrauch y C.º, establecida el año 1869, viene desde esa fecha dedicándose al ramo de importación y exportación de productos generales.

El socio principal de esta firma es don Rodolfo Stubenrauch, caballero vinculado

a todas las actividades propulsivas que hayan implicado progreso y riqueza al Territorio de Magallanes. El, como varios otros, tuvo la clarividencia del futuro de riqueza, que en un tiempo dado alcanzarían las tierras vírgenes de Magallanes y de entero se



Señor Koch, socio de la firma Stubeurauch y Cia.



Edificio comercial de la firma Stubeurauch y Cia., en Punta Arenas.



Interior de la sucursal que la firma Stubenrauch y Cia. tiene en Natales, Ultima Esperanza.

entregó a una intensa labor, aportando sus conocimientos, inteligencia y voluntad, hasta alcanzar un verdadero triunfo como hoy lo palpamos con la gran obra realizada por este verdadero «pioneers» del trabajo.

El señor Stubenrauch, ha desempeñado diversos puestos públicos y en todos ellos ha sabido complacer, dentro del marco de la caballerosidad e inteligencia, a todo aquel

que haya necesitado sus servicios. Ha sido Cónsul Alemán durante varios años, y en varios periodos desempeñó la primera alcaldía en la Ilustre Junta Municipal de Magallanes.

La firma Stubenrauch y C.<sup>o</sup>, tiene sucursales en Puerto Natales, región de Ultima Esperanza y en la costa argentina, en Puerto Deseado y Las Heras.