

20

archivo
SALVADOR ALLENDE

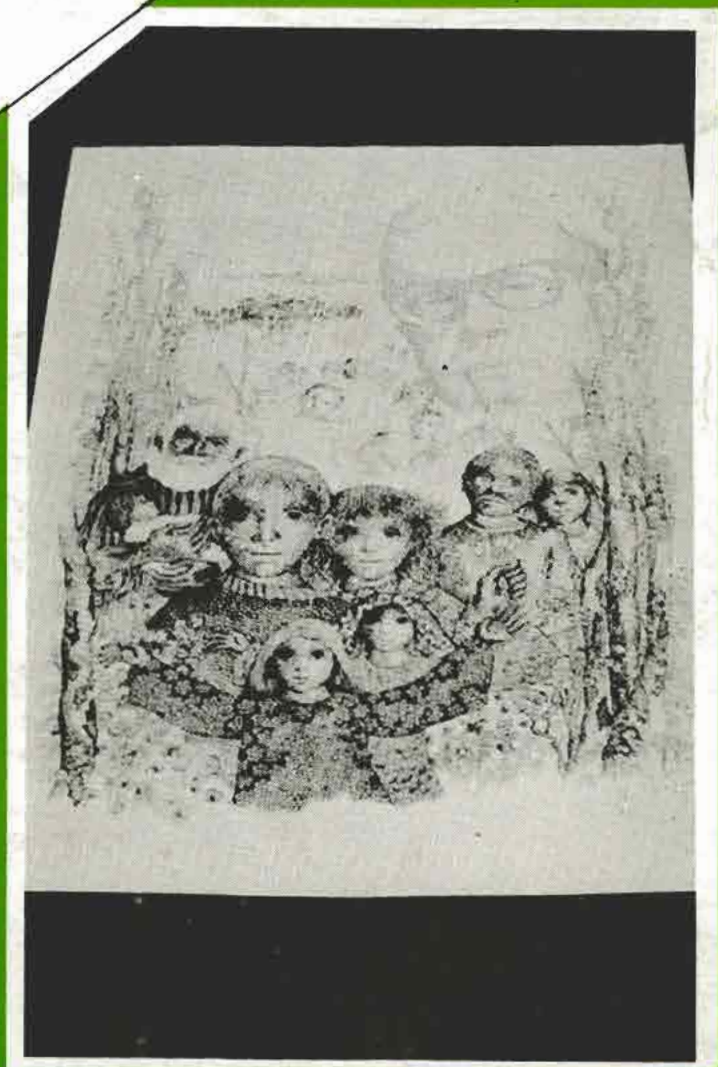

Historia documental del PSCH.

1933 - 1993

Forjadores – Signos de renovación

Prólogo
Enrique Correa

Compilador
Alejandro Witker

20



archivo
SALVADOR ALLENDE

Historia documental del PSCH.

1933 - 1993

**Forjadores y
Signos de Renovación**

Prólogo

Enrique Correa

Compilador

Alejandro Witker

IELCO-CHILE

1993

INSTITUTO DE ESTUDIOS LATINOAMERICANOS DE CONCEPCION

IELCO - CHILE

Pelantaro 661 - Casilla 1492 - Teléfono 310803 Concepción

DIRECTOR	:	Alejandro Witker
COORDINADOR	:	Santiago Araneda
INVESTIGADORES	:	Osvaldo Arias - Ramón Cifuentes - Eugenio García - Catalina Palma Ariel Peralta.
CONSEJEROS	:	Victor Barrueto - Carlos González - Octavio Jara - Esteban Lederman Adolfo Montiel - Oscar Parra - Rolando Saavedra - Marcelo Schilling Isidoro Tohá - José A. Viera-Gallo.
PRESIDENCIA HONORARIA	:	Isabel Allende - Clodomiro Almeyda - Carlos Altamirano - Raúl Ampuero Sergio Bitar - Carlos Briones - Garmán Correa - Federico Klein - Car- men Lazo - Aniceto Rodríguez - Ricardo Núñez - Luis Maira.

ARCHIVO SALVADOR ALLENDE

Presidente Honorario	:	Dr. Pablo González Casanova - México
Director	:	Alejandro Witker - Chile

Colaboran

- Universidad Nacional Autónoma de México.
- Universidad de Guadalajara.
- Universidad Autónoma de Guerrero.
- Universidad Autónoma Metropolitana (Xoch.)
- Universidad Autónoma Metropolitana (Az.)
- Universidad Michoacana de San Nicolás de Hidalgo.
- Universidad Pedagógica Nacional.
- Universidad Autónoma Chapingo.
- Universidad Autónoma de Puebla.
- Universidad Autónoma de Sinaloa.
- Universidad Autónoma de Tlaxcala.
- Universidad Autónoma de Zacatecas.
- Universidad Veracruzana.
- Instituto Politécnico Nacional. México.
- Cámara de Diputados Congreso de la Unión.
- Gobierno del Estado de Michoacán.
- Casa de Chile. México, D.F.
- Diario "El Día". México, D.F.
- Diario "El Nacional". México, D.F.
- Sindicato Nacional de Trabajadores de la Educación México

Foto de Portada:
Grabado de José de Rohka

Imprenta ROA tel. 6325366



A LUCHAR
POR
DIAS MEJORES
CON ALLENDE



INDICE

PROLOGO: Enrique Correa	7	8.- José Antonio Viera Gallo: El regreso de Letelier	260
PRIMERA PARTE:		9.- Enrique Correa: Allende nos sigue acompañando	265
FORJADORES	9	TERCERA PARTE:	
1.- Los Fundadores	11	SIGNOS DE RENOVACION	269
2.- Dirigentes nacionales	40	1.- CARLOS ALTAMIRANO. Carta a los socialistas	271
3.- Sindicalistas	45	2.- RAUL AMPUERO. Partido de clase o qué clase de partido necesitamos	286
4.- Profesionales y técnicos	51	3.- HERNAN VODANOVIC. ¿Reforma o revolución?	291
5.- Escritores y artistas	75	4.- OSCAR G. GARRETON. MAPU: La unidad es también obra nuestra	302
6.- Forjadores de regiones	81	5.- JAIME ESPONDA. El socialismo y los derechos humanos	303
7.- Mujeres	217	6.- JOSE VIERA GALLO. Socialismo y cristianismo	306
8.- Jóvenes	230	7.- CLODOMIRO ALMEYDA. El PS como yo lo quiero	312
SEGUNDA PARTE:		8.- GERMAN CORREA. El Partido que necesitamos	315
EL COLOR DE LA SANGRE		9.- RICARDO SOLARI. Los socialistas y el futuro.	321
NO SE OLVIDA	241		
1.- Los primeros mártires	242		
2.- Fernando Marcos: semblanza de Barreto	243		
3.- Socialistas en el Informe Rettig	246		
4.- Jaime Estévez: El PSCH y el Informe Rettig	254		
5.- M. Lobos: Daniel Acuña	256		
6.- J. C. Peña: Hijo de J. Peña rompe el silencio	257		
7.- Rolando Calderón: Homenaje a Tohá en el Senado	258		



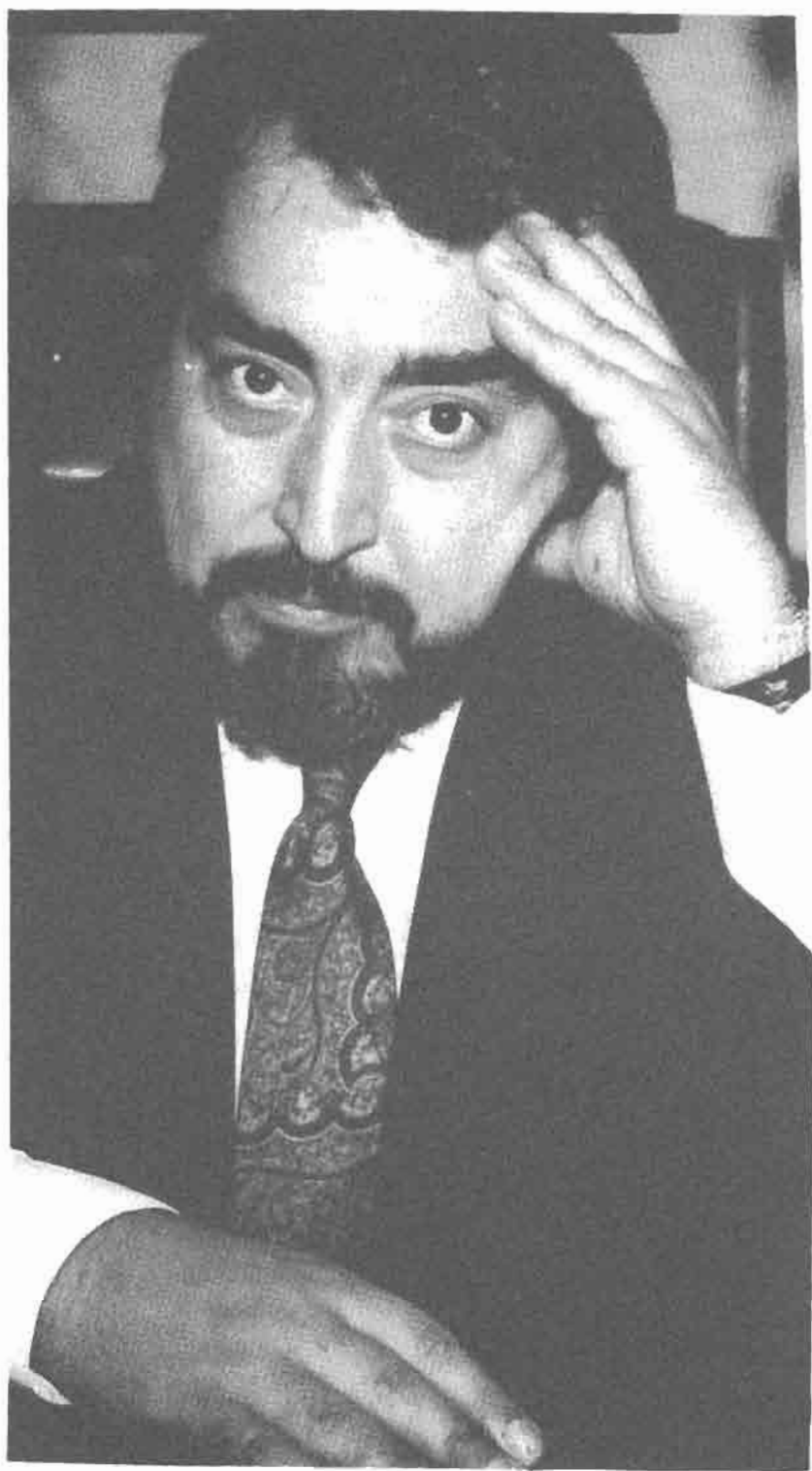

PROLOGO

La historia del Partido Socialista de Chile, es la historia de los sueños, realizaciones y esperanzas de innumerables hombres y mujeres que han dado lo mejor de sí para alcanzar un país que brinde bienestar a su gente.

Este empeño siempre ha estado acompañado de conflictos, adversidades, desafíos y logros. Así lo demuestran las páginas de esta valiosa Historia Documental del Partido Socialista de Chile, que con lucidez y ahínco, Alejandro Witker, ha puesto en manos de los socialistas y de todos los chilenos.

Prologar este volumen tiene para mí un doble interés. En primer lugar, porque en él se rescata y registran, como nunca antes lo había hecho la historiografía socialista, sucesos y narrativas personales y colectivas, que diseminadas a lo largo y ancho de nuestro territorio, dan vida nueva a la historia de nuestro partido. En segundo lugar, porque en este volumen se reúne una representativa selección de textos que sintetizan cabalmente la reflexión y discusión sobre el proceso de renovación socialista que hemos llevado adelante en los últimos años.

Si bien la presencia de los forjadores socialistas, está limitada a unas cuantas fichas biográficas y a imágenes de algunos episodios, la obra demuestra la importancia de rescatar a las regiones como protagonistas de nuestra historia. Además, señala un buen horizonte que futuros investigadores de nuestra trayectoria social debieran explorar.

El registro de los mártires socialistas en el informe Rettig, desde Héctor Barreto a Orlando Letelier, es realmente conmovedor. Ellos, encarnan la inquebrantable lucha por la democracia y la igualdad que ha marcado y dado sentido a la vida del Partido Socialista.

Sus ejemplos, al igual que el de Salvador Allende son un testimonio viviente que interpreta los anhelos libertarios y humanistas del mundo entero.

Las reflexiones sobre el socialismo del futuro se apoyan en ese incalculable legado.

Los trabajos recopilados con matices y tonos diversos, tiene un doble hilo conductor, la reconciliación del socialismo con la realidad y la vocación libertaria de nuestra tradición.

Si algo hemos aprendido, es a dejar de lado esa visión mítico-mágica del mundo que convierte nuestras conjeturas o proposiciones en dogmas con destino histórico privilegiado.

Nuestra experiencia gobernante nos ha enseñado que se dirige un país cuando se logra generar sentidos en la gente, de que optar por nosotros es optar por una vida mejor en lo individual y en lo social.

Un gran avance en esta dirección, ha sido el destierro de la concepción del socialismo como un modelo de sociedad global y terminal. El socialismo en el mundo de hoy es una expresión política que dentro de los marcos democráticos promueve iniciativas de cambio que aspiran a generar igualdad de oportunidades, participación democrática en la vida pública y grados crecientes de libertad individual.

Podemos llegar a ser, para todos los chilenos, el partido de la justicia social, el partido de la modernidad y el partido de las libertades públicas y civiles.

Estoy seguro, que la obra de Alejandro Witker será acompañante obligatoria en esta trayectoria del socialismo hacia su futuro.

ENRIQUE CORREA R.

Por la Unidad de la América Latina



Victor Larrea Ochoy Bolanos	
Leopoldo Pacheco de Salazar	Demetrio Rojas y Barrios
Juan Campesino de Alcala	Rafael Castel de Leon
Francisco Beltrame de Escobar	Romulo Beltrame de Escobar
Julian de la Cruz de la Cruz	Juan de la Cruz de la Cruz

Dr. Enrique
Marmoles de Guzman
Presidente del Congreso



Primer Congreso de Partidos Democraticos
Populares de la América Latina



primera parte

FORJADORES



Destacadas figuras del socialismo en los años 30. Primera fila de izq. a der.: Hipólito Verdugo, Ricardo Latcham, Hugo Grove, Natalio Berman, Marmaduke Grove, Oscar Schnake, Carlos A. Martínez, Oscar Cifuentes, Rolando Merino y César Godoy Urrutia. Segunda fila: Jorge Dowling, Luis Videla Salinas, Emilio Zapata, Asdrúbal Pezoa, Carlos Müller, Julio Barrenechea, Juan E. Ojeda y Manuel E. Hübner. Al fondo de pie, Carlos Gaete y Oscar Baeza.

DON MARMADUKE

Julio Barrenechea

Don Marmaduke, don Marma como lo llamábamos en confianza tenía un rostro aguileño absolutamente adecuado para comodoro del aire. Era un hombre limpio de camisa y de alma. Sus movimientos y su voz eran cortantes. Tenía valor físico y moral. Cuando murió, lo que más se celebró en el cementerio fue su pobreza; parecía tratarse de un hombre cuyo mayor esfuerzo lo había gastado en ser pobre. Era supremamente generoso, daba lo que no tenía. Siendo masón, un día a un cura raído le compró una sotana nueva.

Era un socialista instintivo. Creía que el socialismo era la bondad. No tenía idea de la teoría. En un congreso partidario en que los doctos hablaban mucho de marxismo, él se paró y dijo:

- ¡ Qué tanta cosa con el marxismo y el marxismo ! . Yo de Marx sólo sé que era un viejo con la barba larga, y, sin embargo, soy más marxista que nadie.

El 4 de junio del año 1932, que es la fecha que lo simboliza don Marma llegó a La Moneda, a raíz de ese consejo que las malas lenguas le atribuyen a don Arturo Alessandri: “No afloje, mi coronel”.

Allí lo vi por vez primera. Estaba eufórico. Se cuadraba y hacía preguntas intempestivas, como por ejemplo: “¿ Qué hacemos con la Cosach ?”.

Su gobierno fue brevísimo. Doce días. A mí me tocó vivirlo prácticamente en avión como propagandista enviado al norte. Fue increíble la enorme masa humana que salió a las plazas públicas. De la pampa y de los campos llegaban por los caminos. Venían a ver el socialismo. No sabían lo que era eso, pero tenían la idea o la intuición de que era lo contrario de la vida paupérrima que llevaban.

Don Marmaduke, del Gobierno fue a parar a la isla de Pascua, después de devolver las máquinas de coser a los empeñantes. Y después, de la cárcel fue a parar al Parlamento con un lema que decía: “De la cárcel al Senado por la voluntad del pueblo”.

Como senador, por el año 1937 me tocó acompañarlo a Magallanes. Por muchos años era el primer senador que llegaba a esas tierras. Hubo recepción colectiva, lo acogieron todas las clases. En su audiencia popular adoptaba resoluciones como la siguiente: Apareció un ciudadano y le dijo:

- Camarada Grove, hay un vecino mío que me ha robado dos metros de tierra.

Grove le respondió de inmediato:

- Compañero, apunte el nombre de él y que no se le olvide, y el día de la revolución lo busca y lo mata. El ciudadano se retiró satisfechísimo apuntando el nombre en una libreta.

Tenía una terrible agresividad verbal, muy distinta de corresponder a su gran ternura interior. En el Senado decía: “Lo que en este país hace falta son faroles para colgar a los oligarcas”, y a continuación agregaba: “Y entiéndase que esto no es una amenaza para nadie”.

Era un verdadero caso de optimismo. Cuando me acerqué a comunicarle la caída de Madrid en manos del franquismo, me respondió feliz:

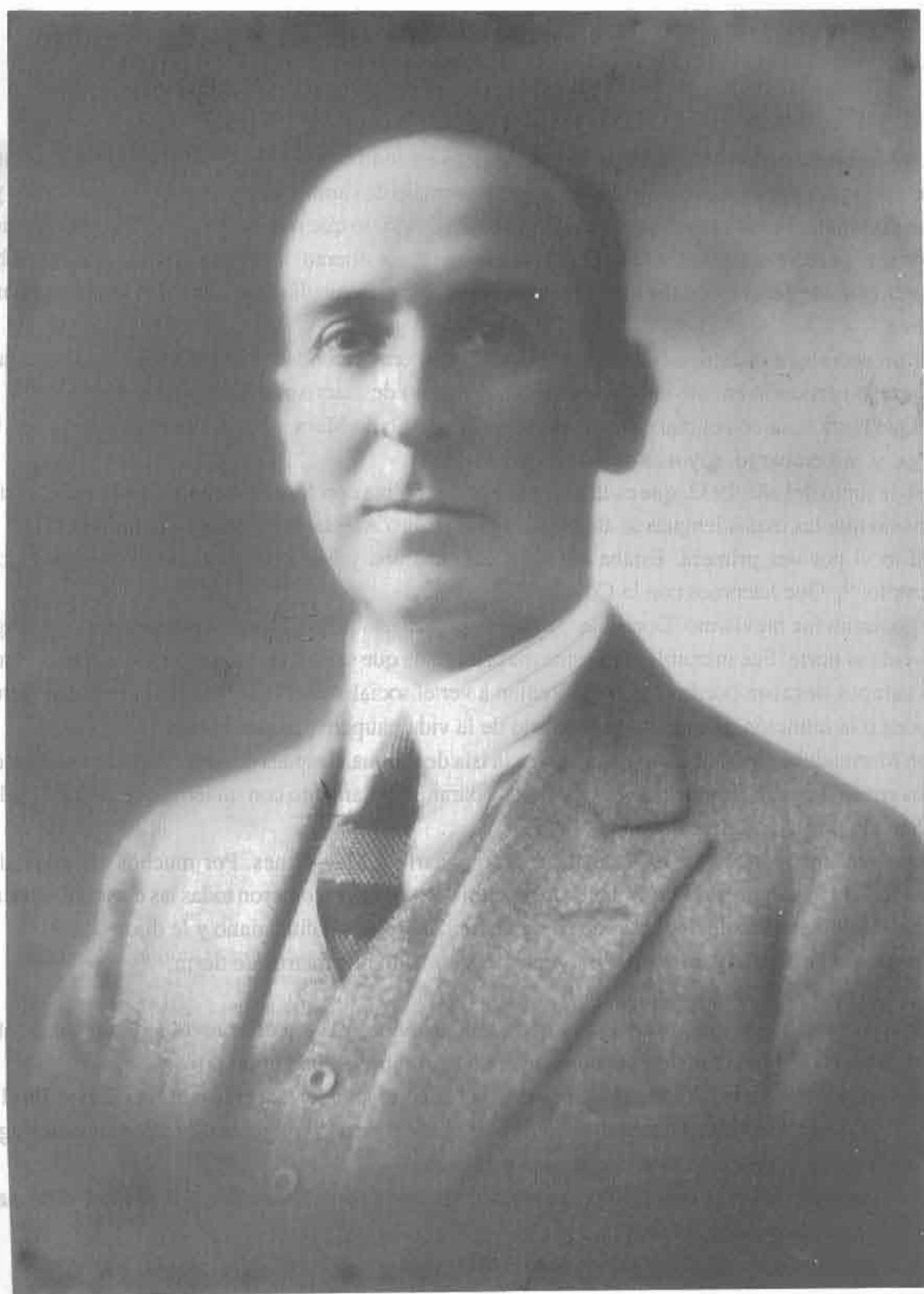

- Mejor, mucho mejor, nos fortalecemos en Valencia.

En cuando al gordo Salomón Tacla, actualmente propietario del Pollo Dorado y dorado él mismo, es necesario aclarar la falsa vinculación que los enemigos le atribuían con don Marma, exhibiéndolo como hermano de una compañera a la cual don Marma distinguía de manera especial. La verdad es que Salomón con aquella dama no tenía más vinculación que lo racial. Y yo asistí personalmente al momento en que se originó la amistad entre Salomón Tacla y don Marmaduke Grove.

Fue en un tren del sur. Salomón se dirigía a Aisén, y en el coche comedor nos tocó de compañero de mesa. A día siguiente, desde temprano, don Marmaduke alternaba jovialmente con él. Al verme me dijo:

- El compañero es sirio; al llegar a Santiago firmará los registros del partido.

Así era él conversaba con todo el mundo y conversaba con el pueblo como con una gran persona. En la compañía de don Pedro Aguirre, en el teatro de Osorno, alguien, inconsciente, lo interrumpió desde la galería gritándole:

- ¡ Qué hablas tú de Ross, cuando él te sacó de la isla de Pascua !

Grove dio un pequeño salto se colocó como en posición de boxear y dijo :

- ¿ Cómo es posible que esta pacífica reunión sea interrumpida por un pingajo humano? Si yo estuviera arriba, ya lo habría sacado ¡Sáquenlo!, ¡mátenlo!, ¡estrangulenlo!.

El desdichado salió hasta la calle dando botes por la escalera de la galería. Al día siguiente la prensa de la ciudad ostentaba un titular a todo lo ancho de página que decía: "Anoche actuó en el teatro de Osorno el estrangulador Grove". A don Pedro Aguirre, que trataba de conquistar a los radicales ricos del sur, la escena no le gustó nada; de todas maneras se ganó en Osorno por amplia mayoría.

Don Marmaduke tenía una disciplina de soldado. Para él mismo, Grove, el líder del pueblo, era como otra persona. Cuando se gritaba: "Para vencer", el primero en contestar: "Grove al poder", era él.

Un día, al llegar a Temuco, en la estación un militante nervioso rompió filas, se puso frente al líder y gritó:

- ¿ Quién manda el vapor ?

Don Marmaduke le corrigió:

- El buque, bruto.

Y tenía razón, porque para efectos de la rima, nuestro recordado líder tendría que haberse llamado don Manmador.

Nunca terminaremos de recordar a tan querido amigo. La noticia de su muerte le dio Hernández Parker con anticipación; yo de inmediato ordené el envío de una corona. La recibió personalmente el mismo don Marmaduke.

Como brillante oficial que había sido, el espíritu militar no lo abandonó nunca, lo cual lo hacía no entender ciertas situaciones inherentes a la política. Las discusiones internas, en el seno del partido, se le volvían a veces intolerables. Solía preguntarse en voz alta: "¿ Por qué en un cuartel las cosas se ordenan y se cumplen, y en cambio aquí se discute hasta lo más mínimo ?". La respuesta estaba en la pregunta misma. Era que justamente no estábamos en un cuartel.

Fue don Marmaduke Grove un hombre de generosidad extraordinaria. Su actitud humana, generalmente, fue superior a la de sus enemigos y aun de sus amigos. Inspiraba confianza, y su lenguaje sencillo era entendido por el pueblo. Con su optimismo nos ayudaba a vivir. Con su muerte y su olvido nos ha hecho entender la inutilidad de muchas cosas.



*A mi estimado i buen
 amigo Blanche.
 Santiago Mayo 12/1877
 Grove.*

Marmaduke Grove Vallejos



OSCAR SCHNAKE VERGARA

Nació el 11-VI-1899 en Galvarino, Región de la Araucanía. Realizó estudios completos de Medicina, sin alcanzar a graduarse por dificultades políticas. Fue elegido presidente de la Federación de Estudiantes de la Universidad de Chile, FECH, cargo al que renunció por sus convicciones anarquistas. Uno de los principales líderes de la República Socialista, 1932. Fundador del PSCH, 1933. Secretario General del PSCH, 1933-1939. Ministro de Fomento en el gobierno del Frente Popular, 1939-1940. Jefe de la delegación chilena a la Conferencia Interamericana de la Habana, 21-30-VII-1940. Designado embajador en México, 1941. Gran organizador y orador; uno de los principales constructores de la personalidad autónoma del socialismo chileno. Murió en Santiago, 1976.



MARMADUKE GROVE VALLEJOS

Nació en Copiapó el 6-IV-1878. Coronel del Ejército y Comodoro del Aire. Jefe de la Aviación Militar, 1925, cuando era una rama del Ejército. Relegado a la Isla de Pascua durante la dictadura de Carlos Ibáñez, 1931. Líder de la República Socialista, 1932. Nuevamente relegado a la Isla de Pascua, en el breve gobierno de Carlos Dávila, 1932. En esas circunstancias fue postulado como candidato a la Presidencia de la República por varios grupos socialistas, obteniendo la segunda mayoría con más de 70.000 votos. Fundador del PSCH, 1933. En 1934, elegido Senador de la República por Santiago mientras estaba encarcelado, con el lema "De la Cárcel al Senado". Secretario General del PSCH, 1939-1942. Debido a conflictos internos dentro del PSCH, en 1943 lideró una corriente que se denominó Partido Socialista Auténtico. Murió en Santiago el 15-V-1954.

LOS FUNDADORES

ORGANIZACIONES

Orden Socialista:

De la Barra Luis, Bianchi Arturo, Bruna Edmundo, Cristi Carlos, Dfáz Juan, Fernández Manuel, Gajardo Moisés, Kulcewski Luciano, Letelier Roberto, Masenlli Guillermo, Salinas Luis A. y Venero Justo.

Partido Socialista Marxista:

Bustamante Carlos, Gaete Hernán, González Luis, Jaramillo I. Carlos, Jiménez David, Latorre Luis, López Gerardo, Rojas Rojas Luis, Rodríguez Eduardo, Ugarte Eduardo, Uribe David, Valdés Luis, Vidal O. Jaime y Zúñiga Manuel.

Acción Revolucionaria Socialista:

Acosta Héctor, Arriagada Ramón, Antonioletti Mario, Acuña Daniel, Bravo Javier, Celis Fernando, Caro Carlos, Charlín Carlos, Fuentes René, Gómez Juan, González Eugenio, Grove Marmaduke, Grove Hugo, Herrera Gerardo, Inostroza Mario, Klein Federico, Lagarrigue Alfredo, López Víctor, Piña Benjamín, Pezoa Albino, Pinto Augusto, Ruiz Arturo, Soto Zacarías, Schnake Oscar, Uribe Pedro y Mancilla Antonio.

Nueva Acción Pública:

Boza Raúl, Echeverría Ricardo, Espinoza Carmelo, Fuentes Oscar, Gillet Enrique, Herrera Armando, Jabalquinto Juan, Mateluna Eugenio, Matte Eugenio, Miranda Humberto, Mozo Enrique, Parrau Oscar, Pray Luis, Soto Oscar, Schaad Germán, Tejos Luis, Vásquez Filoromo y Zambelli Roberto.

OFICIOS

121 empleados	2 contratistas
30 carpinteros	2 escritores
22 mecánicos	2 marinos
22 profesores	2 labradores
21 contadores	2 vendedores
21 electricistas	2 herreros
17 pequeños comerciantes	2 jornaleros
13 estudiantes	2 jardineros
11 choferes	1 aparador de calzado
9 zapateros	1 obrero de pavimentación
9 médicos	1 actor
9 dueñas de casa	1 obrero ferroviario
8 telegrafistas	1 hojalatero
8 pintores de brocha	1 cuidador
7 abogados	1 obrero de la construcción
7 mueblistas	1 enlozador
7 artesanos	1 químico
6 gasfiteros	1 trabajador de barco mercante
6 constructores	1 agente viajero
6 estucadores	1 pintor
6 diagramadores	1 vendedor a comisión
4 costureras	1 diseñador o dibujante
4 panaderos	1 fotógrafo
4 barnizadores	1 carpintero
4 periodistas	1 músico
3 arquitectos	1 obrero de fábrica
3 sastres	1 ayudante químico
3 tipógrafos	1 técnico
3 albañiles	1 vendedor viajero
3 ingenieros	1 vidriero
3 sombrereros	
2 soldadores	

Jobet Julio Cesar. El Partido Socialista de Chile. PLA Santiago, 1971.

Paul Winter Drake, "Socialism and Populism in Chile". Stanford University, 1971.

COMPañERO:
Defiende tu Derecho, tu Pan y tu Libertad



M. GROVE
 PRESIDENTE

EUGENIO MATTE
 SENADOR

VOTA POR ELLOS
 Volante propagandístico de la candidatura de Marmaduke Grove.

Eugenio Matte Hurtado

Nació el 6-XII-1896. Abogado. Proveniente de una familia oligárquica, legó el ejemplo de una entrega sin límites a la causa de los humildes; fue profesor en la Escuela Nocturna Benjamín Franklin. Fundador y líder de la Nueva Acción Pública, NAP, que recibió fuerte influencia del conductor del APRA el peruano Víctor Raúl Haya de la Torre. Gran Maestro de la Logia Masónica de Chile. Mentor intelectual de la República Socialista, 1932. Elegido Senador de la República mientras estuvo relegado en la Isla de Pascua, 1932. Destacó por su oratorio tolerante y sencilla pero ordenada y convincente en la denuncia del orden oligárquico y defensa de los derechos humanos. Fundador del PSCH, 1933. Murió el 11-I-1934, a los 38 años bajo los apremios de la tuberculosis.





Eugenio Matte Hurtado

LEADER DE LOS POSTULADOS SOCIALISTAS DE LA REVOLUCION
DEL 4 DE JUNIO DE 1932

Eugenio González Rojas

Nació en Santiago el 23-I-1903. Profesor de Castellano. Presidente de la Federación de Estudiantes de la Universidad de Chile, FECH, 1922. Deportado a la isla Más Afuera, 1928, por su actividad política opuesta al gobierno de Carlos Ibañez. En 1931 publicó su novela Más Afuera; el Premio Atenea de la Universidad de Concepción. Ministro de Educación de la República Socialista, 1932. fundador del PSCH, 1933. Redactor del Programa de 1947 del socialismo chileno, publicado con el título: por una República Democrática de Trabajadores. Secretario General del PSCH, 1948. Senador de la República, 1949-1957, donde lució muy alto su cultura y el brillo de su inteligencia. Decano de la Facultad de Filosofía y Educación de la Universidad de Chile, 1959-1963. Rector de la Universidad de Chile, 1963-1968. Escritor y pensador de la gran excelencia, planteó con agudeza y profundidad, problemas cruciales del socialismo contemporáneo. Falleció el 28-VIII-1976.



CONFERENCIA NACIONAL DE POGRAMA. 1947.

En noviembre de 1947 se realizó en Santiago una Conferencia Nacional de Programa que habría de convertirse en la jornada de elaboración teórica más importante en la historia del socialismo chileno. Dió origen al Programa de 1947 cuyo redactor y principal inspirador fue Eugenio González Rojas. En el grabado, el encuentro de camaradería con que se clausuró el evento.



RECTOR 23.º. El vigésimo tercer Rector de la Universidad de Chile, Eugenio González Rojas, lee al boletín universitario junto a su oficina de Decano de la Facultad de Filosofía y Educación.

Las generaciones que conocieron de cerca a Eugenio González, especialmente sus discípulos y camaradas de partido lo recordarán como un gran humanista, una personalidad moral y dueño de una vasta cultura clásica, a la vez que como un político innato y un excepcional formador de Juventudes. Como dirigente de nuestro Partido mantenía una ligazón directa y permanente con las bases.

Y lo recordarán también como un hombre sencillo, modesto y con un notable sentido del humor, de palabra persuasiva que calaba profunda y convincente porque venía de quien poseía una extraordinaria sensibilidad humana.

PSCH Secretario Exterior
Berlín, DDR. IX-1978



Arturo Bianchi Gundlan

Nació el 18-II-1897. Ingeniero y Arquitecto. Vicepresidente de la FECH en 1919 y Presidente del Centro de Alumnos de Arquitectura. Fundador del PS, provenía de la Orden Socialista. Integrante del Comité Central durante varios períodos desde la fundación en 1933. Ministro de Fomento en el primer gabinete del Presidente Aguirre Cerda. murió en 1946.



Carlos Alberto Martínez Martínez

Nació en Santiago el 19 - VII - 1885. Co - fundador del Partido Obrero Socialista, junto a Recabarren e Hidalgo, 1912. Ministro de Tierras y Colonización durante la República Socialista, VI - 1932. Fundador de la nueva Acción Pública, NAP, junto a Eugenio Matte Hurtado. Fundador del PSCH, 1933. Diputado por Santiago en dos períodos: 1933 - 1937 y 1937 - 1941. Ministro de Tierras y Colonización durante el gobierno de Pedro Aguirre Cerda, 1938. Senador de la República por Valparaíso y Aconcagua, 1945 - 1953. Integrante del Comité Central del PSCH durante varios períodos. A fines de la década de los cincuenta se marginó del PSCH. Apoyó a Eduardo Frei en la elección presidencial de 1964. Murió el 9 - V - 1972.





Luis Herrera González

Nació en Machalí el 25-VIII-1910. Abogado. Fundador del PSCH. Dirigente seccional, regional y nacional. Embajador de Chile en la OEA durante el gobierno del Presidente Allende. Exiliado en Venezuela. Retornó al país y se comprometió activamente con la resistencia clandestina. Murió el 22-X-1991. Una vida sin renuncias por sus ideas.



Osvaldo Puccio Giesen

Nació en Santiago el 28-VII-1926. Estudió en el Instituto Nacional y en Alemania, logrando Bachillerato en Matemáticas. Ingresó al PS en 1947. Miembro del Comité Ejecutivo del FRAP en 1958, representando al Partido del Trabajo (formado por socialistas para dar presencia legal al PC, luego que éste fuera ilegalizado por González Videla). Coordinador general de la Campaña de Salvador Allende en 1964. Secretario privado de S. A. Fue detenido el 11-IX-1973. Prisionero hasta fines de 1975 (Escuela Militar, Dawson, Ritoque). Exiliado de la RDA hasta su fallecimiento. Murió en Berlín el 8-XII-1981.



Eliodoro Domínguez Domínguez

Nació en Lautaro el 11-IX-1898. Profesor normalista y contador. Miembro del Comité Revolucionario y del Congreso Pedagógico de Chile (1926). Concurrió a la fundación del PSCH como dirigente del Partido Socialista-Marxista. Senador por Atacama y Coquimbo (1941-1949). Ministro de Educación (1952). Se separó del PSCH y se inscribió en el Partido Radical. Todavía vive (5-II-1992).



Eduardo Paredes Marín

Nació en Santiago, 8-III-1910. Ingeniero Civil. Ingresó al PSCH en 1937, donde ha desempeñado cargos de rango regional y nacional. Ha asumido altas funciones en la administración pública como director de Vialidad, Obras Públicas y Metro; fue el primer ministro de Minería del país creado por Ibáñez (1953).



José Ramón Astorga Barriga

Nació el 22-X-1907. Abogado. Fundador del PSCH. Masón, Subsecretario del Trabajo en el gobierno de Duhalde. Subsecretario de Agricultura en el gobierno de Ibáñez. Consejero del Embajador Orlando Letelier en Washington en el gobierno del presidente Allende. Murió el 2-I-1993.

Fundadores

Manuel Mandujano Navarro

Nació en Limache el 4-X-1905. Profesor Normalista graduado en la Escuela Normal José Abelardo Núñez, 1924. Secretario de la Dirección General de Educación primaria y normal, 1927-1928. Fundador del PSCH, 1933. Consejero del Consejo de Censura Cinematográfica, en representación de la Municipalidad de Santiago, 1938-1942.

Dirigente de la Asociación de Profesores de Chile, 1934-1936. Integró la Primera Misión Pedagógica chilena que contrató el Gobierno de Venezuela, 1936-1937. Consejero, Administrador y Vicepresidente de la Caja de Seguro Obrero de Chile, 1938-1946.

Miembro del Comité Central, Secretario Nacional de Finanzas, Sub-Secretario General. Murió 7-VIII-1991.



Manuel y su esposa Mina

Moscú , 3 de Octubre de 1991

Querida Mina:

No hacen muchos días que nos impusimos Irma y yo del lamentable fallecimiento de nuestro querido Manuel.

No podía dejar de mandarle algunas letras para manifestarle nuestro pesar y para dejar testimonio del gran afecto, gratitud y admiración que sentimos por Manuel, por su gran sensibilidad humana, su hermoso sentido que le daba a la vida, en la que la verdadera amistad jugaba un papel tan importante.

Su generosidad sin límites y su bonhomía le ganaron el cariño de tanta gente, que supo aquilatar en él esos nobles atributos, cada vez más escasos en este mundo, siempre más y más egoísta, frío e inhumano. Como lo es la sociedad individualista en que vivimos y que Manuel como todos los socialistas la queremos rehacer para que llegue a ser una comunidad humanista y solidaria.

Políticamente, el movimiento popular chileno y en especial el socialismo quedaron con una deuda impagable con Manuel Mandujano. Desde la fundación de Partido en ese lejano Abril de 1933 hasta el mismo día de su deceso, el socialismo chileno, su unidad; su engrandecimiento y su aporte al futuro de nuestra patria para hacerle más libre y más justa, fueron sus preocupaciones fundamentales que le dieron sentido a su existencia. Desinteresadamente, sin aspavientos ni ansias de figuración, Manuel daba día a día testimonio de su entrega a la causa con el anónimo pero significativo trabajo que el Partido le encomendare. Trabajo que fué esencial para poder subsistir en los tiempos duros y difíciles.

Cuando hace dos años se consumó la unidad del Partido, por unanimidad y a petición mía como Presidente del Partido y de Jorge Arrate como Secretario General, nuestra dirección máxima le confirió al compañero Manuel Mandujano la distinción especial de miembro vitalicio del Comité Central, honor que creo no tiene precedentes en nuestro hogar político. Ello no fué sino el signo de reconocimiento de una abnegada labor de toda una vida militante, en la que desempeño durante más de treinta años el cargo de miembro del Comité Central, por decisión democrática de sucesivos Congresos Generales.

Reciba querida Mina de Irma y mía, nuestra palabra de recuerdo para la memoria de ese gran chileno, gran demócrata y gran socialista que fue nuestro querido compañero Manuel Mandujano, y un gran abrazo a la distancia de sus amigos que le acompañan en su pesar.

Clodomiro Almeyda



AUGUSTO PINTO

Nació en 1882. Obrero, zapatero, autodidacta, anarquista. Concurrió a la fundación del PS en el grupo Acción Revolucionaria Socialista. Formó parte de una colonia tolstoyana que varios obreros establecieron en Santiago, 1903. Contribuyó a la formación de la "Universidad Popular", cuyo lema fue "educación mutua y libre", donde por primera vez se contactaron estudiantes y obreros. Al término de la dictadura de Carlos Ibáñez, junto a Eugenio González, Oscar Schnake, Julio Vallente y otros luchadores sociales, participó en la creación de la "Acción Revolucionaria Socialista" (ARS), grupo político que junto a otros impulsó la formación del PSCH, 1933. Su incansable ansia de conocimiento lo impulsó a viajar a Francia -lo que concretó con su propio esfuerzo- donde siguió cursos en La Sorbone. Como demócrata y socialista, saludó el advenimiento de la revolución rusa, rechazó el viraje dictatorial que rigió el proceso político soviético. Murió soñando con una nueva sociedad, donde el ideal de justicia fuera compatible con la libertad. Murió en 1960.

Oscar Cifuentes Solar

Nació en Santiago el 28-I-1892. Médico. Ministro de Salubridad en el gobierno en la República Socialista de 1932. Primer médico chileno que obtuvo el Diploma Internacional de Higiene en la Universidad de París, fundador del P.S., Diputado por Antofagasta, encargado de negocios en Noruega. Murió el 26-VI-1952.



Luis Zúñiga Ibáñez

Nació en Linares el 6 - III - 1903. Profesor de Estado en las asignaturas de castellano y francés; también ejerció el periodismo. Licenciado en letras en la Universidad de París. Fundador de la Unión de Profesores de Chile. Dirigente nacional del PS fue por varios períodos uno de los principales ideólogos. Murió el 13 - XII - 1977.





Federico Klein Reidel

Nació el 6-VII-1910 en Coronel, región del Bío Bío. Cursó sus estudios de Derecho en el Curso fiscal de Leyes de Valparaíso y en Santiago, titulándose de abogado, 1934. Participó en el movimiento político que encabezó Marmaduke Grove, estableciendo la República Socialista, 1932. miembro fundador del PSCH, 1933. Abogado defensor de los campesinos de Lonquimay y del Alto Bío Bío, que se alzaron por haber sido arrojados de sus tierras, 1934. Embajador de Chile en Centro-América, con sede en Guatemala, durante el 2º Gobierno de Carlos Ibáñez. Presidente del Instituto Chileno Yugoslavo de Cultura, 1957-1958. Delegado de Chile a la reunión de OLAS en Cienfuegos, Cuba. Embajador de Chile en la República Federal Alemana, durante el gobierno de Salvador Allende. hoy es el único sobreviviente del 19-IV-1933, en que fundó el PSCH.



Allende y Klein, con sus esposas Tencha y Violeta en el campo de San Alfonso, 1943.



Presidente Allende y Federico Klein, embajador en la RFA

Humberto Mendoza Bañado: ingeniero agrónomo. Ingresó al PS junto a la Izquierda Comunista en 1936. Uno de los principales teóricos socialistas de su tiempo. Jefe del Depto. Internacional del PS. Ministro en el gobierno de Alfredo Duhalde.



Carlos Ramírez A.: Nació en Lota en 1903. Profesor de enseñanza media. En 1939 se incorporó al PSCH. Jefe del Depto. de Publicaciones del Comité Central. Promotor de la prensa socialista.



Carlos Charlin Fuentes. Nació el 28-III-1906. Compañero de armas de Grove y uno de los grandes protagonistas de la República Socialista de 1932 del que ha sido también su cronista mejor con su célebre libro *Del avión rojo a la República Socialista*. Desterrado junto a Grove a la Isla de Pascual. Concurrió a la fundación del partido como militante de la Acción socialista Revolucionaria.



Natalio Berman. Nació en algún lugar de Rusia, llegó a Chile en 1915 a los 8 años de edad. Médico. En 1929 obtuvo la nacionalidad chilena. Desarrolló una intensa y generosa obra social en Concepción. Se incorporó a la Nueva Acción Pública y concurrió a la fundación del PS. Elegido diputado por Concepción en 1937 cumplió una brillante labor como orador y legislador especialmente en el campo de la legislación social. Autor de textos científicos, políticos y literarios. Participó en las filas del "inconformismo", que dió origen al PST que más tarde se integró la PC.



Enrique Montl Forno. Nació en Talca el 24-II-1905. Abogado. Fundador del PSCH en Santiago, Talca y Molina. En 1953 fue Ministro del Trabajo y Justicia en la breve participación socialista en el gobierno de Ibáñez. Una vasta labor social, educacional y cultural en Talca.



Héctor Carrasco Pérez. Dirigente regional en Talca: 1936 - 1950; fundador del partido en esa provincia



BIBLIOGRAFIAS INCONCLUSAS

A pesar de nuestros esfuerzos, no pudimos completar los datos básicos en las fichas biográficas de algunos dirigentes cuyas huellas aparecen reiteradamente en libros, folletos, revistas y periódicos; por lo tanto, nos limitaremos a registrar cuanto hemos podido conocer:

Zacarías Solo Riquelme: obrero, dirigente sindical, protagonista destacado en la República Socialista de 1932; concurrió a la fundación del PSCH como militante de la **Acción Socialista Revolucionaria** y formó parte del primer Comité Directivo del partido.



Luis Latorre: médico, fundador del PSCH, provenía del **Partido Socialista Marxista**; murió en 1939. Las expresiones de pesar por su prematura desaparición recogidas por la prensa socialista dan cuenta de su valía humana y política.



Juan Díaz Martínez: dirigente obrero portuario de Valparaíso, fundador, provenía de la **Orden Socialista** primer Secretario General de la CTCH en 1936.



Benjamín Piña: fundador, provenía de la **Acción Revolucionaria Socialista**



Luciano Kulezewki: fundador, provenía de la **Orden Socialista**, administrador del Seguro Obrero en el gobierno del Frente Popular.





Alejandro Chelén Rojas

Nació en Chañaral Alto el 21-IX-1911, de ascendencia árabe. De 1927 a 1930, obrero del salitre y más tarde del cobre, plata y oro. Autodidacta. Se incorporó al PSCH en 1934. Fundador de la Seccional Inca de Oro. Fundador y director de periódicos en su Región: Avance; El arado y Crónica, uno de los directivos de la editorial Quimantú. 1948: regidor por Combarbalá. 1949-1953: diputado por Coquimbo. 1957 elegido Senador por Atacama y Coquimbo. Autor de libros, folletos y artículos sobre temas históricos y políticos. Lector incansable, formó una de las mayores bibliotecas personales entre los socialistas. Murió en Santiago el 16-V-1990.



José Rodríguez Corse

Nació en Santiago el 11-XIII-1911. Jefe de las Milicias Socialistas. Sub-Secretario General del Partido. Murió el 24-IX-1959.

ALEJANDRO CHELEN ROJAS

Marcelo Schilling

Don Alejandro simbolizó ese socialismo inconformista, rebelde e irreverente, capaz de desarrollarse en la defensa y perfeccionamiento de la democracia.

Su pasión por las letras lo ilustró en el humanismo y en la teoría política, especialmente la socialista, pero llegó al PS por la vía más insospechada. Como el mismo gustaba recordar, ingresó al PS alentado por un capitán Ortega, del regimiento en el cual hizo el servicio militar. Eran los oficiales de la época del «ruido de sables» y de la República Socialista... de Marmaduke Grove.

Nortino y minero, pequeño agricultor en Ovalle, combinó su trabajo productivo y empresarial con el trabajo político de construcción partidaria, la fundación de periódicos y revistas sociales y el saneamiento democrático de lucha contra el cohecho electoral.

De sus muchas anécdotas, gozaba sobre todo con aquella ocasionada por la compra de votos a mil pesos para los candidatos de la derecha en el propio Ovalle, durante el período presidencial de Juan Antonio Ríos. En cuanto recibió la denuncia del hecho se fue a la Plaza de Armas y, subido a un banco, convocó a los ciudadanos de viva voz para informarles que la derecha estaba pagando los votos a mil pesos... pero con billetes falsos. Dicho esto, extrajo del bolsillo uno propio, rompiéndolo en pedazos. Nadie más aceptó ese pago.

Parlamentario socialista en múltiples ocasiones, se interesó siempre por legislar a favor del desarrollo minero y de las letras.

Su biblioteca sobre el movimiento obrero y socialista llegó a ser una de las más completas de Chile y América Latina. Por ella, ubicada en su casa de la calle Dalmacia, en Ñuñoa, desfilaron muchos de los actuales altos dirigentes socialistas para beber en esas fuentes históricas y doctrinarias... y también el té del anfiteatro.

Anti estalinista furibundo, poco amigo de los comunistas, admiró Trotsky y se inscribió entre los corrientes intelectuales socialistas de inspiración libertaria, siguiendo con cercanía la historia y la evolución del mundo contemporáneo.

Durante el gobierno del presidente Allende su versación literaria y política lo condujo a la Editorial Quimantú donde, entre otros logros, consiguió publicar la Historia de la Revolución Rusa, de Trotsky... con la oposición de los comunistas; y también la obra de Carlos Charlín, Del avión rojo a la República Socialista.

Convencido marxista, en su exilio mexicano trabajó para el Fondo de Cultura Económica y ayudó a impulsar el proceso de renovación socialista, integrando el primer Comité Editor de esta revista y asumiendo la presidencia del Movimiento de Convergencia Socialista en ese país, al despuntar la década de los 80.

Chelén Rojas continuará actuando por un Chile democrático y socialista, y por su partido. Sólo que ahora lo hará a través de su legado intelectual y, sobre todo, de su ejemplo ciudadano.

Sus obras sobre el guerrillero Manuel Rodríguez, sobre la trayectoria del socialismo chileno y sobre el pensamiento teórico y político del PS, seguirán siendo fuentes de consulta e inspiración para la profundización del arsenal conceptual e histórico de Chile y de su socialismo.



César Godoy Urrutia

Nació el 6 - IX - 1910 en Teno, Curicó. Profesor normalista. Fundador del PSCH, dió una gran contribución al despegue del socialismo chileno. En 1939 lideró el sector "inconformista" que adoptó por breve tiempo el nombre de Partido Socialista de los Trabajadores que en 1944 se incorporó al PC. Fue diputado por Santiago en varios períodos; destacó como notable orador y polemista. Murió el 1 - XII - 1985



Oscar Parrau Escobar

Nació en Santiago el 1 - VII - 1901. Contador. Presidente del Colegio de Contadores de Chile. Dirigente gremial de los empleados particulares. Fundador del PSCH, Dirigente nacional en varios períodos y participante en numerosos congresos. Murió el 6 - I - 1989.

Belarmino Elgueta Becker

Nació en Reñihue, Chiloé, el 24 - II - 1921. Egresado de la Escuela de Derecho de la Universidad de Chile. Ingresó al PSCH en 1937. Dirigente nacional del partido en varios períodos. Diputado por Chiloé 1953 - 1957. Exiliado en México. Autor de importantes escritos sobre el socialismo y el desarrollo social y cultural del país.



Carlos Briones Olivos

Nació en Bulnes el 9 - VII - 1914. Abogado especializado en legislación laboral, profesor de la Escuela de Derecho de la Universidad de Chile, ejerció altas funciones en organismos públicos previsionales. Ingresó al PSCH en 1936, provenía del PC en cuyo interior repudió el Stalinismo, fue un destacado forjador de la Juventud Socialista. En 1973 fue designado Ministro del Interior por el presidente Allende con la misión de lograr un acuerdo con la DC para superar la crisis política. En 1984 - 1986 fue Secretario General de la corriente renovadora del socialismo chileno y jugó un papel relevante en el proceso que condujo a la transición democrática.



Manuel Hidalgo Plaza

Nació en Santiago el 5-IV-1878. Obrero. Fundador del **Partido Obrero Socialista**, 1912. Primer regidor Socialista en Chile, Santiago, 1913-1915 y reelegido, 1924-1926. Dirigente nacional de la **Federación Obrera de Chile**, FOCH. Deportado y relegado durante la dictadura de Carlos Ibáñez. Candidato a la presidencia de la República, 1931. Senador de la República por dos períodos por Tarapacá y Antofagasta desde 1926. Ingresó al PSCH, junto a la **Izquierda Comunista**, 1937. Embajador de Chile en México y Panamá. Ministro de diferentes ministerios durante varios gobiernos, 1943-1946: Ministro de Fomento, Ministro de Obras Públicas, Ministro de Economía y Comercio. Miembro del Comité Central del PSCH, 1944. Reingresó al PSCH en el Congreso de Unidad, 1957. Como político se distinguió por sus dotes intelectuales y por su vasta cultura que logró como autodidacta. Murió el 20-XII-1967.



Agustín Alvarez Villablanca

Nació en Ancud el 26-IX-1902. Profesor. Doctorado en Alemania en Filosofía, Sociología y Pedagogía. Secretario General de la Unión de Profesores (1940). Fue fundador del Partido Socialista-Marxista. En 1937 ingresó al PSCH. Subsecretario General del PS (1946). Secretario General Interno del PS (1945)



Haroldo Martínez Urrutia

Nació en Santiago el 10-XII-1916. Hijo de un sargento de Ejército y de dueña de casa. Empleado público. Pequeño empresario. Ingresó al PS en 1934. Comandante Nacional a la Comuna Juvenil de la Milicia Socialista. Dirigente seccional, regional y nacional. Diputado por Cautín 1953-1957. Reelegido en 1957, inhabilitado por la Ley de Defensa de la Democracia. Dirigente clandestino durante la dictadura. Murió el 13-I-1985.



Astolfo Tapia Moore

Nació en Santiago el 10-IX-1911. Profesor de inglés. Catedrático universitario. Directivo de la Sociedad Chilena de Sociología. Militó en el PS desde los años 30. Diputado en tres períodos; en 1953 fué Presidente de la Cámara de Diputados, gran orador; murió en 1980.



Oscar Waiss Band

Nació en Concepción el 16-XI-1912. Abogado y periodista. Dirigente gremial de la Asociación Nacional de Empleados Semi-fiscales. Ingresó al PSCH junto a la Izquierda Comunista en 1936. Dirigente nacional del PSCH durante muchos años. Escritor, periodista de notable calidad polémica. Ha sido uno de los mayores promotores de la prensa socialista. Como abogado ha consagrado su mayor esfuerzo a la defensa de los derechos laborales y humanos.

Ramón Sepúlveda Leal

Nació en Viña del Mar 19 - V - 1895, Zapatero. Compañero de lucha de Luis Emilio Recabarren. Secretario General de Partido Obrero Socialista desde su fundación en 1912, hasta su transformación en Partido Comunista de Chile en 1992. Diputado Comunista en 1925. Rompió con el Partido Comunista, PCCH, ingresando posteriormente al P.S.CH, murió en 1970



Edmundo Sepúlveda Acuña

Nació en Valparaíso el 25-X-1909. Hijo de Ramón Sepúlveda Leal. Estudios secundarios. Pequeño artesano. Militante del PC se ligó a la disidencia agrupada en la izquierda comunista que en 1936 se incorporó al PSCH. Dirigente seccional, regional del PSCH. Militante y ex-presidente de la seccional Ramón Sepúlveda Leal, de quien es hijo



Adonis Sepúlveda Acuña

Nació en Viña del Mar el 30-X-1919. Contador; especialista en planificación urbana. Ingresó al PSCH en 1935. En 1939 fue elegido miembro del CC en la FJS. En los años 60 fue dirigente regional en Aconcagua y Regidor en la Municipalidad de San Felipe. Desde 1960 ha sido dirigente nacional del partido y en algunos períodos Sub-Secretario General. En 1970 fue elegido Senador de la República en reemplazo de Salvador Allende que asumió la Presidencia de Chile. Exiliado en la RDA, México. Polemista y apasionado defensor de sus ideas.

Raúl Ampuero Díaz

Nació en Ancud, isla de Chiloé, el 18 - XII - 1917. Abogado graduado en la Universidad de Chile. Fundador y primer Secretario general de la Juventud Socialista, 1934. Secretario General del PSCH en cuatro períodos: 1946 - 1948; 1950 - 1952; 1955 - 1957; 1961 - 1965. Senador de la República por Tarapacá y Antofagasta: 1953-1961 y 1961 - 1969. Importante desempeño en la Comisión de Defensa del Senado. Desde temprano se distinguió por su inteligencia y consecuencia de una militancia ejemplar. Orador y polemista brillante que ha contribuido a diseñar los grandes perfiles ideológicos y la identidad del socialismo chileno, de cuya historia emerge con uno de sus más destacados forjadores.



Raúl Ampuero junto a Hilda Villagrán, esposa y camarada de toda una vida.



Raúl Ampuero regresa a Santiago elegido Senador por Tarapacá y Antofagasta con la primera mayoría. (III-1953).



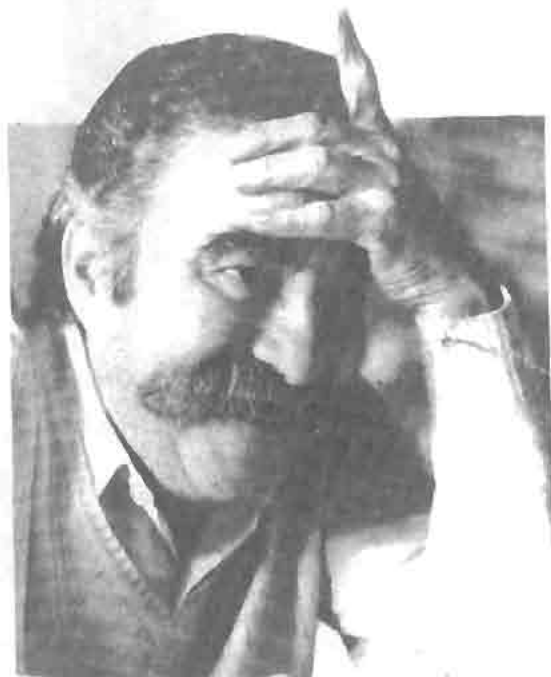

Mario Palestro Rojas

Nació en Santiago el 2 - XI - 1921. Egresado de enseñanza media. Funcionario de la Caja de Previsión de Ferrocarriles. Regidor y Alcalde de San Miguel. Parlamentario por seis períodos. Después del golpe militar se asilo en la Embajada de Noruega, exiliándose en ese país. Vivió la mayor parte de su exilio en Venezuela. Restablecida la democracia, volvió a Chile, siendo nuevamente



Julio Palestro Rojas

Nació el 29 - XII - 1908 en San Felipe. Muy joven empezó a trabajar como aprendiz de tornero. Completó su enseñanza media en un liceo nocturno. Ingresó al PSCH poco después de su fundación. Elegido y reelegido varios períodos regidor y alcalde de San Miguel; fue el 1er alcalde Socialista de esa comuna (1938 - 1956). Poco después del "Golpe de Estado" fue hecho prisionero y enviado a la isla Dawson. En 1977 viajó a Suecia a reunirse con sus hijos exiliados, falleciendo en ese país en 1980.



Tito Palestro Rojas

Nació en Ancud (Chiloé) el 22 - X - 1913. Tempranamente se incorporó al mundo del trabajo. Durante 13 años laboró en la Maestranza de la Empresa de Agua Potable. En 1934 ingresó al PSCH. Alcalde de San Miguel durante 18 años. Con sus ahorros estableció una pequeña industria de juguetes. Preso al día siguiente del Golpe de Estado transitó por varias prisiones: Ministerio de Defensa, Isla Dawson, Ritoque, Tres Alamos. Se exilió en Austria. Falleció 24 - X - 1982.

Aniceto Rodríguez Arenas

Nació en Taltal, el 16-II-1917. Estudios de Derecho al PSCH en 1937. Secretario General del FJS en 1940; Secretario General de la FECH en 1941. Diputado por Santiago, 1949-1953. Senador por las provincias australes 1953-1961; 1961-1969 y 1969-1977 (interrumpido en 1973 por el golpe militar). Secretario General del PSCH en tres períodos: 1953-1965-1967. Prisionero en Dawson; exiliado 13 años en Venezuela, regresó a este país en 1990 como embajador del gobierno del Presidente Patricio Aylwin. Una de las personalidades mayores del socialismo chileno. autor de libros, folletos y artículos.

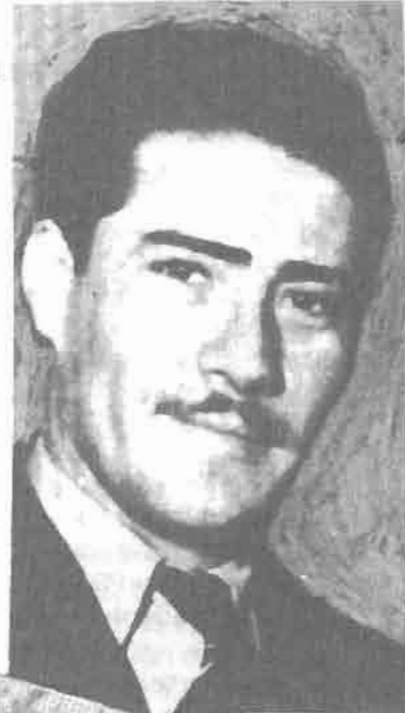

Aniceto, su esposa Ana Cisneros Beltrán y dos de sus hijos. 1959.

Aniceto prisionero en Dawson.

Clodomiro Almeyda Medina

Nació en Santiago el 11-II-1923. Abogado. Profesor de la Escuela de Ciencias Políticas y Administrativas; Director de la Escuela de Sociología de la Universidad de Chile. Ingresó al PSCH en 1940; integró el C.C. desde 1948. Diputado por Santiago: 1960-1964. En el gobierno de Allende fue Ministro de Relaciones Exteriores, Defensa y Vice-presidente de la República. Preso político en Dawson, liberado por la presión internacional en enero de 1975. En 1976: asumió la Secretaría Ejecutiva de la Unidad Popular en el exilio; 1979 el Comité Central desde la clandestinidad lo designó Secretario General de un sector del PSCH; en diciembre de 1989, en el acuerdo de unificación, asumió la Presidencia del PSCH. Embajador en Moscú del gobierno del Presidente Aylwin.



Manuel Almeyda Medina

Nació el 25-VIII-1924. Médico. Ingresó al PSCH en 1945. Una de las figuras más destacadas en la lucha contra la dictadura. Dirigente nacional del PSCH. En 1991 fue elegido Secretario General y reelegido miembro del CC en 1992.



Irma Cáceres y Clodomiro Almeyda: una larga vida compartida.



Salomón Corbalán González

Nació en Victoria el 19 - IV - 1925. Se graduó de Ingeniero Químico; tesis sobre el petróleo en la Universidad de Concepción. Presidente de la Federación de Estudiantes de la Universidad de Concepción, FEC, 1949. En sus primeros años de universitario ingresó a la Juventud Socialista. Integró el Comité Central del PSCH, 1957, a cuya Comisión Política perteneció hasta su muerte. Diputado por Concepción 1953-1957. En dos periodos ocupó la Secretaría General de PSCH, 1957 - 1959. Senador por O'Higgins y Colchagua, 1961 - 1967. Creó la Comisión nacional Agraria del PSCH, CONASA. Fundador de la editorial Prensa Latinoamericana del PSCH. Gran organizador político y forjador del despertar de la conciencia política del campesinado de Chile Central. Debido a su empeño y esfuerzo redactó una Cartilla Campesina, eficaz instrumento de educación del campesinado. Falleció debido a un accidente automovilístico el 12 - III - 1967, en plena actividad política.



"Salomón Corbalán, era el mejor de todos nosotros ...", dijo Allende en homenaje rendido en el Senado de la República. 1967.

Carlos Altamirano Orrego

Nació en Santiago el 18-XII-1923, Abogado. Profesor de la Escuela Derecho de la Universidad de Chile. Ingresó al PSCH en 1946. Diputado por Valdivia: 1960-1964. Elegido Senador por Santiago en 1964 y reelegido en 1973. Secretario General del PSCH elegido en 1971, hasta la crisis de 1979. Autor de libros y folletos. Uno de los principales animadores del proceso de renovación socialista.



Carlos Lazo

Nació en Santiago el 16-VIII-1927. Abogado. Ingresó al PS hacia 1960. El Presidente Allende lo designó Presidente del Banco del Estado, miembro del Comité Central del PS. Condenado a muerte por la dictadura de Pinochet; fue liberado por la presión internacional después de cinco años de presidio. Murió el 5-V-1991.



Jaime Toña González

Nació en Chillán el 16-VI-1938. Ingeniero forestal. Ingresó al PSCH en 1958. Ministro de Agricultura en el gobierno del Presidente Allende. Prisionero político confinado en isla Dawson. Exiliado en México pasó luego a cumplir funciones técnicas a nivel internacional en Mozambique. En la actualidad es Presidente de la Comisión Nacional de Energía con rango de Ministro.



Jaime Suárez Bastidas

Nació el 23-VII-1931 en San Bernardo. Profesor del Instituto Pedagógico Técnico de la Universidad Técnica del Estado. Investigador en la facultad de Filosofía de la Universidad de Chile. Ingresó al PS en 1950, dirigente del Magisterio y del PS en Osorno. Dirigente del PS en diversas responsabilidades. Ministro en el gobierno del Presidente Allende. Senador de la República elegido en marzo de 1973. Activa participación en el exilio chileno.

ENRIQUE CORREA RIOS

Desde hace 20 años no está junto a sus amigos Rodrigo Ambrosio.

Su vida fue lo suficientemente corta como para dejar inconclusas las promesas que se advertían en su inteligencia, su brillo, su capacidad de trabajo su porfía, a toda prueba, por perseguir, sin vacilar, los objetivos que estimaba justos, razonables y realizables. Sin embargo, su vida fue lo suficientemente larga para ir más allá de las promesas y constituirse en un realizador de sus sueños, sueños que compartía apasionadamente con la generación de los sesenta, que contribuyó a perfilar tan decisivamente en nuestro país.

Rodrigo fue un amigo tierno, fue un intelectual lúcido y un dirigente firme que hizo uso intenso del don de la autoridad, que tan profundamente empapaba su personalidad.

Quiso ser, y lo logró, por sobre todas las cosas un hombre contemporáneo que articulaba su vocación popular, provenientes de sus primeras raíces cristianas con un enfoque cosmopolita de los grandes asuntos teóricos e ideológicos, que tanto nos apasionaron y desgarraron en aquellos años de luminosidades enceguecedoras y de amenazas oscuras e indefinidas.

Amó sin reserva a los suyos. Se sintió nacer de nuevo cuando fue padre. Fue un amigo que selló para siempre el alma de sus amigos.

La misma energía que impulsó sus amores, amistades y lealtades, era también la raíz del trato claro, franco, y muchas veces duro e implacable con que trataba las diferencias, las discrepancias o los antagonismos con sus adversarios de entonces.

Creyó, como todos los de su tiempo, no solo en Chile, que el cielo podía convertirse en una heredad del reino de este mundo. Compartió con todos nosotros el optimismo impenitente de los transformadores. Abrigió con más lucidez, con más brillo y, sobre todo, con más carisma que cualquiera de nosotros, la convicción que eramos parte de una especie de "generación escogida" que portaba un camino de liberación.

Sin embargo, Rodrigo Ambrosio que amaba los sueños no era propiamente un soñador, sino al revés, combinó, en lo que pudo, de acuerdo a su edad, una singular pasión fría por



Rodrigo Ambrosio

alterar el curso de la historia y un realismo a toda prueba, por la construcción de caminos prácticos, concretos, realizables, medibles, evaluables que aproximarán los sueños a la vida real.

Buscó, toda la vida, un equilibrio, una combinación, en fin, alguna fórmula que le permitiera vivir, a la vez, su extrema sensibilidad por la libertad y la justicia de los más pobres, especialmente de los obreros y practicar la política como un oficio descarnado, en el que la eficacia y la producción eran la única medida del éxito.

Fue parte de ese extraño renacimiento positivista, que reaparece en los sesenta, y estaba convencido de que el oficio político se vinculaba a la observancia de ciertas leyes generales, de la que era depositario ese especie de "gran guía" que era el Partido.

Por ello resolvió ser un fundador político. Intuyó en algún momento de dudas, posteriores a la elección municipal de 1971, el destino final socialista del Partido que fundó. Fue

(*) Discurso pronunciado en el Cementerio General, el 16 de Mayo de 1992, con ocasión del Aniversario de la muerte de Rodrigo Ambrosio.

apenas un momento, y los que estábamos cerca de él no comprendimos o no acogimos entonces.

Tanta riqueza, tanta diversidad íntima merecía vivir más, pero así son las cosas, y siempre viviremos la vida entera sin poder comprender la muerte. Esa parece ser la tragedia esencial de nuestro género humano.

Escribió con rigor para la política, con belleza para el amor.

Con la misma singular obsesión por el rigor con que construyó su Partido, construyó en una vieja casa, de su amado barrio Bellavista, un hogar lleno de colores, de rincones y de contrastes.

No es lícito siquiera suponer cuál sería hoy día su postura política.

Hacerlo sería abusar de la vida y de la muerte.

Sus amigos, sus hermanos, sus camaradas vivimos y sufrimos nuestra propia vida y aquí estamos contribuyendo con más humildad que entonces, más seculares, más modernos, pero con la misma pasión por los pobres, por abrir a nuestra patria, a la patria de Rodrigo Ambrosio, una segunda oportunidad de libertad.

Así tratamos de ser fieles a nuestras convicciones, amantes de nuestra patria, como ese chillanejo y parisino, líder y amigo que nunca olvidaremos y siempre recordaremos.



ENRIQUE CORREA RÍOS

Nació en Ovalle, el 14-XI-1945. Licenciado en Filosofía en la Universidad Católica de Chile, Santiago. Militante y dirigente en la Democracia Cristiana durante su vida estudiantil. Fundador del MAPU, Subsecretario General del MAPU; integró el Comité de la Izquierda por las Elecciones Libres, 1987. Fundador del PPD, 1988; Coordinador Comité Técnico Campaña del NO, 1988; Secretario Ejecutivo «Concertación de Partidos por la Democracia», 1989; militante del PS; Ministro Secretario General de Gobierno en el gobierno del presidente Aylwin. Autor de numerosas publicaciones en el área de las Ciencias Sociales. Elegido Miembro del Comité Central del PSCH en 1992.



Marcelo Schilling

Nació en Temuco, el 18-V-1949. Cientista político. Ingresó al PS en 1968. Integró la guardia personal del presidente Allende. Dirigente nacional del PSCH. Exiliado en México. Se ha distinguido por su notable capacidad operativa en las funciones dirigentes. Integra la Comisión Nacional de Seguridad en el gobierno del Presidente Aylwin. Autor de importantes documentos de la renovación socialista.



Jorge Arrate

Nació en Santiago en 1941. Se licenció en Ciencias Jurídicas en la Universidad de Chile, 1964. Realizó estudios de postgrado en Economía en ESCOLATINA Universidad de Chile y en Harvard. Ingresó al PSCH en 1962. Miembro del C.C. del PSCH desde 1978. En el gobierno de Salvador Allende fue asesor económico del Presidente de la República, Presidente Ejecutivo de CODELCO y Ministro de Minería. Durante el período de la dictadura estuvo exiliado en Holanda. Fundador y director del Instituto para el Nuevo Chile, Presidente del PSCH unificado.



Ricardo Solari Saavedra

Nació en 1955. Cientista social. Dirigente nacional del PSCH desde 1975; miembro fundador del comité de Defensa de los Derechos Juveniles (CODEJU) (1977), miembro de la Comisión Ejecutiva de la Campaña del NO, plebiscito 1989, secretario general del Partido Amplio de Izquierda Socialista (1989), secretario de Coordinación de la Campaña Presidencial de Don Patricio Aylwin, asesor de la coordinadora Nacional Sindical, del Comando Nacional de Trabajadores y de la Central Unitaria de Trabajadores. Subsecretario, Ministerio Secretaría General de la Presidencia.



JAIME GAZMURI MUJICA

Nació en Santiago, 5/IV/44. Ingeniero Agrónomo. Dirigente Nacional del MAPU - OC. Trás el golpe militar, luchó en la clandestinidad y más tarde salió al exilio. Miembro del C.C. del PSCH. Senador de la República. Actualmente integra la Comisión Política del PSCH.



Osvaldo Puccio

Nació en Santiago, el 21-XII-1952. Cientista político; doctor en filosofía. Ingresó al PSCH en 1979. Se formó en un hogar de un fundador del partido y secretario privado de Salvador Allende durante 25 años. En 1973 preso político en Dawson. Exiliado en la RDA. Dirigente nacional del PSCH.



Carlos O. Ominami Pascal

Nació en Santiago, el 18-VI-1950. Doctor en Economía por la Universidad de París. Destacada trayectoria en los campos de investigación. 1981-1983, Asesor del gobierno de Francia. 1985-89 de ICPE y CEPAP, 1986-89, responsable de la Comisión Económica del PSCH. Miembro del CC. desde 1987. 1990-92, Ministro de Economía del gobierno del Presidente Aylwin.



Hernán del Canto Riquelme

Nació el 21-1-1940. Ingresó al PSCH en 1957. Dirigente nacional de la CUT y del PSCH. Ministro Secretario General de Gobierno y del Interior en el gobierno del Presidente Allende. En 1992 reelegido miembro del CC.



Francisco Rivas Larraín

Nació en Santiago el 16-IX-1943. Médico. Ingresó al PSCH en 1965. Dirigente regional y nacional clandestino. El Presidente Aylwin lo designó embajador en Canadá.



Viviana Bachelet Norelli

Nació en Virginia, EEUU, el 6-X-1958. Médico cirujano. Ingresó al PSCH en 1979. En 1992 fue elegida vice-presidente de la mujer en la mesa del PSCH.



Luis Maira Aguirre

Nació en Santiago en 1940. Presidente del Centro de Alumnos de la Escuela de Derecho, 1962 y Presidente de la FECH, 1963. Diputado por el Primer Distrito de Santiago, 1965 y reelegido en 1969 y 1973. Durante su gestión parlamentaria fue distinguido como el congresal más documentado. Participó en la elaboración del "Estatuto de Garantías Democráticas", que posibilitó la elección de Salvador Allende en el Congreso Pleno de 1970. Fundador de la izquierda Cristiana, 1971 y Organizador y Presidente del Partido Amplio de Izquierda Socialista 1989. Autor de numerosos libros sobre política internacional y la situación chilena, en 1991 ingresó al PSCH. En 1992 elegido Secretario General del Partido.



Ricardo Núñez Muñoz

Nació en Sewel, mineral de El Teniente, el 9 - XII - 1939. Licenciado en Sociología; profesor de Historia y Geografía, master en Demografía y Geografía Económica. Profesor universitario en Universidad de Chile y Técnica del Estado. Ingresó al PS en 1955 -

Jefe de la Brigada de Estudiantes Secundarios, 1959 - 1962; Jefe de la Brigada Universitaria del PSCH. Dirigente de la FESECH y FECH. En 1967 es elegido miembro del C.C. del PSCH. En 1973: preso político y luego exiliado. En 1979 regresa al país y asume tareas de dirección en la clandestinidad con el seudónimo de Simón; activa labor de reconstrucción partidaria. 1986: Secretario General impulsa exitosas iniciativas de reagrupación socialista y articulación democrática contra la dictadura. Elegido Senador de la República en 1989 y Presidente del PSCH a fines de 1991. Uno de los forjadores más destacados de la renovación socialista.



María Isabel Allende Bussi

Nació en Santiago el 18-I-1945. Master en sociología. Se vinculó al PSCH desde muy niña junto a su padre. Exiliada en México, tuvo una destacada participación en la actividad del exilio durante la dictadura. Directora de la Fundación Salvador Allende. En 1992 elegida Vice-presidente del PSCH.



Aníbal Palma Lafourcade

Nació en Santiago, el 3-X-1935. Abogado. Dirigente nacional del Partido Radical. Sub-secretario de Relaciones Exteriores y Ministro de Educación en el gobierno del Presidente Allende. Preso político en Dawson. Exiliado Alemania. Ingresó al PSCH en 1989. En 1992 fue elegido Sub-secretario en la Mesa del PSCH.



Jaime Pérez de Arce

Nació en Santiago el 16-IX-1955. Economista. Ingresó al PSCH en 1970. Secretario General de la JS (Almeyda), 1986-1987. Activa labor clandestina en la reconstrucción del PSCH. Detenido en 1980, permaneció 4 meses en la cárcel y fue relegado 18 meses en San Clemente. Nuevamente detenido en 1984 y relegado a Quillico por 3 meses. Dirigente nacional del PSCH. En 1992 fue encargado de dirigir la campaña electoral de Concejales y elegido Sub-secretario en la mesa del PSCH



RICARDO LAGOS ESCOBAR

Nació en Santiago, 2-III-1938. Abogado y economista, Doctor en Economía, Universidad de Duke (EEUU). 1963-1972, profesor en la Universidad de Chile; director del Instituto de Economía y Secretario General de dicha Universidad (1971), Secretario General de FLACSO, profesor visitante Universidad de Carolina del Norte. Delegado a la XXVI Asamblea General de ONU. Milita en el socialismo desde 1973. Presidente de la Alianza Democrática, 1983-1984. Con destacados políticos opositores a la dictadura, fundó el Partido por la Democracia (PPD), 1987. Impactó en el programa de TV De Cara al País, con el «dedazo» contra el general Pinochet, 26-V-1988. Miembro del Consejo Nacional del PPD, Ministro de Educación, 1990-1992. Actual precandidato presidencial de la alianza PPD-PS, dentro de la Concertación por la Democracia.



Germán Correa Díaz

Nació en Ovalle el 26 XII - 1939. Sociólogo, Director del Colegio de Sociólogos, Presidente de la Asociación de egresados de dicha carrera y titular del centro de Estudiantes de la Escuela de Sociología de la Universidad de Chile, 1962 y 1964. Durante la UP se desempeñó como jefe del Departamento de Planificación y miembro de la Junta Directiva de la Consejería Nacional de Desarrollo Social de la Presidencia de la República. 1976: ingresó al CC y a la Comisión Política del PSCH, cargo que mantuvo hasta la fusión con los socialistas de Arrate. Ministro de Transportes y Comunicaciones, 1990-1992. Elegido Presidente del Partido a fines de 1992.



VEA
\$ 170
Eº 0,17
Nº 1112
M. R. APARECE LOS JUEVES
de Chile, 18-VIII-1960

MARCHA DEL HAMBRE



Difícil ha resultado la búsqueda de datos biográficos y fotografías. Los archivos sindicales son precarios, tanto por los acechos policiales como por el escaso culto a la memoria histórica que los caracteriza.

Las figuras que hemos rescatado son representativas pero nos dejan insatisfechos: fueron muchos los fracasos en la búsqueda de pistas para encontrar huellas de luchadores muy valiosos. Perseveraremos en este afán con la esperanza de ofrecer en el futuro un cuadro más completo de los grandes sindicalistas del socialismo chileno.

LOS CONSTRUCTORES SOCIALISTAS OLVIDADOS.

Adonis Sepúlveda A.

Siempre rendimos homenajes a los que ya no están con nosotros, pero creo que en esto somos involuntariamente injustos. Generalmente nos referimos a nuestros grandes dirigentes, a nuestros antiguos mártires a aquellos que cayeron asesinados por la dictadura. En este casi obligado reduccionismo se nos queda rezagada una gama de militantes que hicieron de su vida una entrega a la lucha del partido. En un frente o en otro iniciaron su trabajo anónimamente y supieron convertirse en líderes de sus organizaciones sociales. Rindámosle también homenaje...

Sólo para dejar establecida la importancia de los trabajadores en nuestros orígenes mismos mencionemos a los dirigentes obreros que formaron parte del Primer Comité Central elegido en octubre de 1933. Junto a los líderes Schnacke, Grove, Eugenio Matte, Eugenio González, integraron esa dirección, Carlos Alberto Martínez, antiguo dirigente de la Federación Obrera de Chile (FOCH), Zacarías Soto, carpintero, el obrero de la construcción Víctor López Trigo y los extraordinarios dirigentes obreros de origen anarco sindicalista, Benjamín Piña Augusto Pinto. De un cuerpo de 11 miembros que constituyó esa primera dirección política, 5 eran auténticos trabajadores. El primer Presidente de la C.T.CH. que sustituye a la vieja FOCH y antecede a la CUT fue el obrero Juan Díaz Martínez, que aparece firmando el acta de fundación del Partido.

Otros nombres que hicieron historia en el Partido: Carlos Cortés Díaz, apareció dirigiendo un sindicato minero, luego fue dirigente de la Federación Minera, miembro del Comité Central y terminaría su vida con Ministro de la Vivienda del gobierno de la Unidad Popular. Autodidacta, fue un gran ministro y su extraordinaria actividad le provocó una hemiplejía mientras hablaba en una concentración. Tuvo la suerte de ser despedido por una inmensa multitud. Isidoro Godoy Bravo, panificador, se había dado una buena cultura, así como Camilo Casanova, también panificador, obrero intelectualizado, leía buena literatura. Se agolpan los nombres: Celestino Portugal, viejo ferroviario, trabajó en la clandestinidad hasta su fallecimiento; el viejo Guillermo Pedreros, llegó de la zona del carbón, obrero intelectualizado, atendió años el Departamento Sindical, escribió un interesante libro sobre la gran huelga del carbón de la década del 20. También enfrentó el trabajo clandestino cuando apenas podía caminar; Julio Benítez, dirigente de los trabajadores semifiscales, dirigente nacional de la CUT, miembro del Comité Central. Durante el Gobierno Popular fue Subsecretario del Trabajo y Ministro de la Vivienda, después de la muerte de Carlitos Cortés, Waldo Iriarte y Edmundo Polanco conductores de la Federación Industrial Ferroviaria, junto a otros que están en la pelca como Luis Maluenda. Hay tantos a quien nombrar: Alfonso Jaque, Manuel Hormazábal, Orlando Pavez. Y cuanto dirigente en las provincias cuyos nombres se escapan. Luis López Villanueva, obrero estibador, gran señor del movimiento obrero por su cultura autodidacta y su ponderación; Moisés Hernández Ponce, primer Presidente Provincial de la CUT en Valparaíso; Carlos Cantillano, dirigente de los obreros municipales; Salvador Yañez, obrero portuario, recientemente desaparecido; Emilio Palacios, del gremio gráfico, capaz y combativo, llegó a ser un magnífico regidor en Valparaíso, y si vamos más atrás en esa zona, está el obrero panificador Hipólito Verdugo, que llegó a ser diputado por Valparaíso. También de esa zona, Exequiel Ponce, obrero portuario, miembro del C.C. en 1971, quedó al frente del partido después del golpe, fue hecho desaparecer por la dictadura. Y Luis Norambuena, de San Antonio, fusilado por los esbirros de Contreras.

Que esta enumeración muy reducida sea un aporte para que ojalá en cada comuna salgan a la luz los nombres de estos héroes desconocidos y que nuestros futuros concejales, immortalicen a aquellos hombres que entregaron su vida luchando por un mundo mejor, dándole sus nombres a las calles a lo largo de Chile.

LA NACION

Santiago, Sábado 11 de Septiembre de 1971 AÑO LIV N° 19.635

ESTADO PRESO
 Precio a domicilio: \$ 1.100
 Día: \$ 1.000
 DOMICILIO PRESO: \$ 1.100
 Precio a domicilio: \$ 1.100
 Día: \$ 1.000

CARLOS CORTES CAYO SIRVIENDO A SU CLASE

- Sus funerales son hoy, a las 16 horas.
- El Partido Socialista, la Unidad Popular y el Pueblo formarán en el cortejo.
- Orden del Día Socialista exige concurrencia de militantes y simpatizantes.
- Consternación en los círculos de Gobierno, políticos y sindicales.

PESAR EN TODAS LAS ESFERAS DEL PAIS





Carlos Cortés Díaz

Nació en Vallenar en 1912. Obrero, trabajó en la minería de oro y del salitre y en la construcción. Ingresó al PSCH en la oficina salitrera Mapocho, Tarapacá, 1937. Tuvo una dilatada trayectoria como dirigente sindical. Durante 10 años fue miembro del C.C. del PSCH. En el primer gabinete del Gobierno del Presidente Allende, fue Ministro de la vivienda. Su total entrega a tan alta responsabilidad lo condujo a su deceso por afección cardíaca. Murió el 10-IX-1971.



Julio Benítez Castillo

Nació en Santiago, el 25-X-1910. Obrero. Autodidacta, participó en numerosos cursos y seminarios sobre temas económicos y administrativos. Militó en el PSCH desde 1937. Dirigente regional y nacional del PSCH. Dirigente nacional de la CUT. Sub-secretario del Trabajo y ministro de Vivienda en el gobierno del Presidente Allende. Murió en 1989.



Eduardo Long Alessandri

Nació en Santiago el 13-X-1914. Abogado especialista en legislación laboral. Asesor jurídico de sindicatos. Dirigente socialista en el frente sindical. Murió el 11-IV-1984.



Oscar Núñez

Profesor normalista, destacó en las organizaciones del magisterio. Presidente de la Cetrul Unica de Trabajadores de Chile.

Edmundo Polanco Elgueta

Nació en Chincolco, Aconcagua, el 10 - VI de 1917. En 1942 ingresó a Ferrocarriles del Estado de la que llegó a ser Subdirector en 1970-1973. Larga prestigiosa trayectoria sindical: 1955 - 1959, dirigente de la Federación de Empleados Ferroviarios; en 1962 elegido presidente de la Federación Industrial Ferroviaria, FICH; reelegido por unanimidad. Dirigente nacional de la CUT, responsable de relaciones internacionales. Ingresó al PS en 1936.

Dirigente nacional en varios períodos y funciones. Candidato a senador en 1969. retirado a la vida privada por motivos de salud.



El PS logró desde temprano una fuerte implantación en las organizaciones de los trabajadores ferroviarios. En sus luchas destacan los nombres de Arturo Velásquez, Manuel Collao, Celestino Portugal, Edmundo Polanco, Waldo Iriarte, Luis Maluenda, Luis Aguilera, entre otros.

Cuero y Calzado



Armando Aguirre Ahumada

Nació en Santiago el 19-V-1919. Obrero del cuero y calzado. Ingresó al PSCH el 4-VI-1933. Dirigente nacional de la Federación de Trabajadores del Cuero y del Calzado y de la CUT. En varias oportunidades integró el Comité Central del PSCH.





Haydee Azócar Mansilla

Nació en Valdivia en 1911. Profesora normalista activa participación en la Asociación General de Profesores de Chile y posteriormente en la Unión de Profesores de Chile. Destacadas funciones directivas en el proyecto experimental que dió vida a la Escuela consolidada de San Carlos. En 1953 fue designada directora de la Escuela Consolidada de Buín. En 1945 ingresó al PS en cuyas filas ha militado hasta hoy, Exonerada del magisterio el 11 - IX - 1973, fue encarcelada, posteriormente se exilió en Venezuela hasta 1980. Una de las figuras mayores del profesorado socialista.

Victor Troncoso Muñoz

Nació en Quilleco, Bío - Bio, el 7 - III - 1889. Profesor normalista, profesor de educación física egresado del Instituto de educación Física de la Universidad de Chile. Director de la Escuela Normal José Abelardo Núñez. Jefe del Departamento pedagógico del Ministerio de Educación y numerosos otros cargos en el Sistema educacional. Promotor del proyecto pedagógico experimental de escuelas consolidadas. Gran figura gremial del profesorado chileno: primer presidente de la Liga del Magisterio Primario (1917); uno de los fundadores de la Asociación General de Profesores de Chile. Procedente del pensamiento anarquista ingresó al PS en 1946. Sus firmes convicciones y fecunda actividad pedagógica y gremial le significaron duras represalias. Autor de importantes estudios técnicos sobre educación nacional.



Ramón Núñez Aguilar

Nació en Codegua, O'Higgins el 7 - IX 1907. Hijo de campesinos. Profesor normalista. Inició su actividad política en las filas del PC durante la dictadura de Ibáñez. Militó en el Grupo Avance. Exonerado y relegado a la isla Mocha, trabajó como obrero de la construcción hasta 1938. Ingresó con la Izquierda Comunista al PS en 1936. Presidente de la Unión de Profesores de Chile y Vicepresidente de la Federación de Educadores de Chile. Dirigente nacional de la CUT. Murió 27 - VIII - 1954 a los 47 años. Una calle de Puente Alto lleva su nombre.

Daniel Navea Acevedo

Nació en el Cajón del Romero, cerca de la Serena, el 29-X- de 1898 hijo de un minero y una campesina. Profesor normalista; más tarde profesor de Estado en Trabajos Manuales obtenido en el Instituto de Educación Física de la Universidad de Chile. Figura destacada de la Asociación Nacional de Profesores, sufrió severa persecución, exoneración, cárcel, relegación. Uno de los fundadores del Liceo Experimental Manuel de Salas. Integró misión técnica de profesores chilenos en Venezuela y posteriormente en El Salvador. Asumió altas responsabilidades en el Ministerio de Educación de Chile; autor de importantes documentos sobre política educacional, militante del PS. Murió el 23-VIII-1964.



Salvador Fuentes Vera

Nació en Copiapó en 1897. Se graduó en la Escuela Normal de esta ciudad y más tarde como profesor de Castellano y Filosofía en el Instituto Pedagógico de la Universidad de Chile. Destacado forjador de la Asociación General de Profesores de Chile, fue víctima de represalias que lo llevaron a la cesantía. Alto funcionario del Ministerio de Educación, director de una Escuela Normal y catedrático universitario. Fundador del Instituto Pedagógico de Venezuela. Fundador del PSCH aportó valiosas iniciativas en la educación política y cultural del socialismo. Elaboró el primer programa educacional del PSCH.



Profesores



Waldo Suárez Zambont

Nació en Las Cabras, cerca de los Vilos, el 16-VII-1920. Profesor de historia y geografía. Ingresó al PSCH en 1938. Destacada labor en la Brigada de Profesores Socialistas. Sub-secretario de Educación en el gobierno del Presidente Allende. Preso político en 1973. Murió el 20-VII-1974.



Al centro, **Waldo Suárez**, a su derecha **Lisandro Cruz Ponce**, abogado con destacada trayectoria pública y último a su izquierda **Carlos Moreno**, dirigente del magisterio; ambos militantes socialistas. 1973.



Alberto Galleguillos Jaque

Nació en Coquimbo en 1920. Hijo de familia obrera. Profesor Normalista y posteriormente Profesor de Estado de Historia y geografía. Militante del PSCH desde 1936; recibió el carnet de manos de Salvador Allende. En la actualidad es dirigente del Colegio de Profesores de Chile y miembro del Comité Central de PSCH.



María Avendaño Passi

Nació en Santiago, el 12-IV-1931. Profesora primaria. Ingresó al PSCH en 1965. Dirigente de la Unión de Profesores de Chile, Sindicato Unico de Trabajadores de la Educación y del Colegio de Profesores.



Aída Quiñónez

Nació en Talca el 30-V-1906. Profesora de Estado en Castellano y Profesora Normalista. Dedicó su vida a los servicios de menores. Dirigente de la Unión de Profesores. Ingresó a PS en 1938, formó parte de la disidencia liderada por César Godoy Urrutía pero retornó pronto al partido. Activa labor en la AMS, candidata a diputado, prestigiosa figura del profesorado socialista.



Bernardo Ibáñez Aguila

Originario de una familia campesina de Bío-Bío, destacó tempranamente en las organizaciones del magisterio. En 1936 fue elegido Secretario General de la CTCH; diputado por Valparaíso. Secretario General y candidato presidencial del socialismo en 1946. Se alejó de las filas partidarias para asumir cargo en organismo internacional. Trayectoria polémica pero imposible de ignorar en la historia del PSCH por su obre sindical y brillante oratoria. No pudimos precisar ni la fecha de su nacimiento ni muerte.

cobre



Luis A. Guzmán Cuevas

Nació el 1-VIII-1925. Obrero del cobre. Ingresó al PSCH en 1936. Presidente del Sindicato Industrial de Caletones: 1937-1954. Alcalde de Machalí: 1940-1952. Activa participación en campañas presidenciales de Salvador Allende.



Luis Guzmán y Marmaduke Grove



Arturo Sánchez, Luis Guzmán, Albino Moscoso, Juan Guzmán y Raúl Rivero. Sindicato Industrial Caletones. 1944. Todos militantes socialistas.



Ramón Silva Ulloa

nació en limache el 13-VIII-1914. Contador. Fundador de la Federación de Estudiantes de Valparaíso 1931. Ingresó al PS en 1936. Dirigente sindical en Chiquilcamata. Regidor en la Municipalidad de Calama: 1949-1953; Diputado: 1953-1969; Senador de la República 1969-1973. Defensor de la soberanía económica de Chile sobre sus riquezas básicas. Autor de folletos de divulgación.



Manuel Ovalle Quiroga

Nació en Potrerillos el 15 de noviembre de 1920. Egresado de la Escuela de Minas de Copiapó. Ingreso a la Empresa cuprífera norteamericana Andes Cooper Mining Company, a los 18 años. Ingresó a la FJS en 1938 Fundó y presidió el Sindicato Único de Empleados del Mineral de Potrerillos, durante 18 años. Dirigente Nacional de la CEPCH, confederación de Empleados Particulares. Fundador y Presidente de la Confederación de Trabajadores del Cobre, 1951 - 53; reelegido 1954 - 56 y 1961 - 64. Exonerado después de la masacre de El Salvador. El Gobierno de Allende lo reincorpora en la división Salvador en 1971, como director de la empresa recién nacionalizada y director de relaciones industriales. Director de Codelco en representación de la CTC en dos períodos. En la actualidad asesor en la Asociación Nacional de Supervisores del Cobre. (ANSCO).



Dirigentes de la Confederación de Trabajadores del Cobre, CTC. 1957. Al centro, con el maletín en el piso, uno de sus líderes mayores: **Manuel Ovalle**.



Dr. **Sergio Bustamante**, médico de CTC, **Carlos Cortez**, ministro de vivienda del Presidente Allende; **Mario Vera**, Asesor de CTC; **Héctor Olivares**, diputado; **René León**, ministro del trabajo del gobierno de Frei y **Alamiro Guzmán**, ex-Presidente de la CTC.



Presidente Allende, diputado **Héctor Olivares**, y **Hernán Castillo Alvarez**, en acto por la nacionalización del cobre en Machall, 1971.



Habla Luis Vergara Castillo en acto de los trabajadores del Cobre. A su espalda Jaime Faivovich.



Nicanor de la Cruz Araya

Nació en Combarbalá el 4-III-1938. Obrero del Cobre. Presidente del Sindicato de Trabajadores Nº 2 en Chuquicamata: 1980-1987; Presidente de la Confederación de Trabajadores del Cobre: 1987-1989. En 1988 fue designado Secretario General de la CUT, Diputado por Calama, Tocopilla, Pedro de Valdivia, María Elena y pueblos del interior: 1989. Milita en el PS desde 1958.



Mario Vera Valenzuela

Nació en Santiago el 10-I-1935. Ingeniero Comercial. Asesor permanente de la Confederación de Trabajadores del Cobre. Ingresó al PSCH, 1957, donde fue dirigente regional, nacional y jefe del Departamento de Estudios Técnicos. Profesor de la Escuela de Economía y del Centro de Estudios Sindicales de la Universidad de Chile, 1961-1963. Autor de importantes libros, folletos y artículos de su especialidad. Obra principal: Una política definitiva para nuestras riquezas básicas. 1964.

Bancarios Panificadores



Edgardo Mass Jensen

Nació en Talcahuano el 21 - XII - 1915. Bancario, ingresó al Banco de Chile en 1945. Fundador y presidente de la federación Bancaria de Chile, 1945 - 1951, participó en la formación de la Confederación Latinoamericana de Bancarios. Destacada participación en la Confederación de Empleados Particulares de Chile. Ingresó al PSCH en 1952. Diputado 1953 - 1957. Miembro del Comité Central y Secretario Regional en Santiago Centro.



Isidoro Godoy Bravo

Obrero panificador. Dirigente nacional de la Confederación Nacional de Panificadores y Secretario General: 1948-1950. Fundador de la CUT. Una de las figuras sindicales mayores del PSCH. Dirigente nacional del PSCH.



Edgardo Mass habla en ampliado socialista de Santiago.



Waldo Iriarte Rojas

Nació en Copiapó el 5 - X 1921. Mecánico. Fundador de la Unión de Obreros Ferrovianos de Copiapó en 1945. En 1956 fue elegido Presidente nacional de esta organización, cargo que desempeñó durante varios períodos, culminó su carrera sindical como presidente de la Federación Industrial Ferroviaria de Chile. Ingresó al PS en 1940. Dirigente seccional y regional en Copiapó, miembro del Comité Central. En el gobierno de Allende fue jefe del departamento de Relaciones Industriales de los FF.CC. Exonerado y prisionero político a consecuencia del golpe militar de 1973. Murió el 26 - X - 1982.



Luis Maluenda

Nació en Santiago el 14 - IX - 1918. Maquinista ferroviario. Presidente de la Federación Nacional Santiago Watt. Ingresó al PS en 1952. Dirigente nacional del PS. Durante los años de la dictadura fue dirigente clandestino.



Presidente Allende con líderes ferroviarios socialistas. A su derecha Edmundo Polanco.

—Portuarios—



Exequiel Ponce Vicencio

Dirigente del Partido Socialista de Chile. Nació el 10 de abril de 1934 en Quebrada Alvarado, lugar próximo a Valparaíso. De origen campesino, derivó más tarde en obrero municipal, albañil y obrero portuario. En este trabajo inició su labor sindical. En 1952 ingresó al PSCH, en el que se formó como cuadro político. Destacado como dirigente nacional de los trabajadores portuarios, desde 1971, integró el Consejo Directivo Nacional de la Central Única de Trabajadores de Chile (CUT). Ese mismo año llegó al Comité Central del PSCH. En 1973 después del golpe de estado de Pinochet, asumió la jefatura de la Dirección Clandestina del PSCH, cargo en el que permaneció hasta el 25 de junio de 1976 cuando cayó en manos de los agentes de seguridad de la dictadura. Desde entonces se encuentra desaparecido.



Carlos Garrido Estrada

Nació en Isla Mocha, VIII Región. Técnico electricista. Durante doce años fue presidente del Sindicato de Trabajadores de la Empresa Portuaria de Chile en Talcahuano. En la actualidad es presidente de la Federación Nacional de Trabajadores de la Empresa Portuaria de Chile. Milita en el PSCH desde 1988.

SINTESIS DE UNA REFLEXION POLITICA

El Partido Socialista debe seguir impulsando la Concertación Democrática, porque ello da estabilidad política al país. La cuestión es cuál es nuestro perfil como Socialistas, en esa coalición.

No debemos sumarnos a un proyecto Neoliberal conocido en el mundo como "Capitalismo Salvaje", menos debemos ser nosotros quienes lo lideren.

Nosotros debemos estar dispuestos a impulsar el desarrollo económico y la modernización, pero ello no debe hacerse olvidando nuestro ideario.

El desarrollo no puede significar tampoco la destrucción de la Ecología o la contaminación de las aguas, menos exterminar nuestros recursos naturales. Los Socialistas debemos ser líderes en la defensa del Patrimonio Nacional.

El perfil nuestro debe estar en ser el Partido que trabaja y se juega por promover las reivindicaciones de los distintos sectores sociales, y que busca establecer mecanismos de distribución de la riqueza que genera el trabajo en función de que esta no sirva para llenar bolsillo de unos pocos, sino que mejore la calidad de vida de todos los Chilenos.

La Modernidad no sólo debe estar en función de la economía o de la productividad, la Modernidad debe ser global y debe servir para que la gente viva mejor.

Finalmente debemos decir que Chile debe ser un País para todos, y el Partido Socialista debe ser un Partido comprometido con los afectados por la aplicación de modelos que carecen de justicia social.



ARTURO MARTINEZ MOLINA

Arturo Martínez Molina

Nació el 8-III-1943. Obrero gráfico; fue dirigente nacional en su gremio. Dirigente provincial de la CUT en Santiago. En 1975 asume la vicepresidencia de la Coordinadora Nacional Sindical y reorganiza la Confederación Nacional Gráfica, CONAGRA. En la actualidad es presidente de CONAGRA y Vice presidente de la CUT.



En las filas del socialismo chileno han tenido una destacada trayectoria un notable elenco de escritores, artistas, científicos y profesionales que han dado importantes contribuciones a la cultura y al desarrollo del país. Aquí recogemos las huellas de algunos en representación de un frente que merece ser reconocido en este recuento del 60 aniversario. Por razones de espacio sólo incluimos algunas fichas biográficas.



Julio César Jobet

Nació en Perquenco, Región de la Araucanía. Fundador del PSCH, 1933. Se tituló de Profesor de Historia y Geografía en el Instituto Pedagógico de la Universidad de Chile, con su tesis Santiago Arcos y la Sociedad de la Igualdad. Un socialista utopista chileno, 1942. Profesor secundario y universitario. El más destacado pionero de la visión socialista de la Historia de Chile. En su obra rescató y defendió con energía una lectura crítica del marxismo y los perfiles democráticos y libertarios del socialismo chileno; formuló críticas anticipatorias a los regímenes autoritarios del Este europeo, liderados por los comunistas. Autor de numerosos libros, folletos y artículos. Miembro del Comité Central del PSCH. Murió en Santiago en 1979.

EL CAMARADA CASTILLO

El camarada Castillo
se murió cerca del mar
Tuvo un velorio de estrellas
y una mortaja de sal

Su red, en la madrugada
se levantaba del mar,
como un pecho palpitante
plateando el verde aclarar

Le brillaba al camarada
su pelo de mineral;
le brillaba el pan dorado
de los esclavos sin pan.

Un aldabón le golpeaba
en su frente de metal;
tenía redes de sueño,
echadas en otro mar.

El camarada Castillo
no vio la lucha final,
se fue con la red vacía
al otro lado del mar.

JULIO BARRENECHEA PINO

Nació en Santiago el 13-III-1910. Escritor, Premio Nacional de Literatura, 1960. Diputado socialista por Caufín. Diplomático. Se alejó de las filas partidarias. Pero dejó a la cultura socialista este bello poema inspirado en un pescador socialista de Iquique cuya muerte le provocó un gran impacto que recoge en su libro **Frutos del País**. Murió el 7-XI-1979.



Mario Antonioletti Rondolini

Nació en Roma, el 22-XII-1906. Economista y periodista. Desde muy joven abrazó el ideario socialista. Huyó a Francia para esquivar una orden de arresto; pasó a México donde tomó parte en una de las expediciones de exiliados venezolanos destinada a derrocar a J. U. Gómez. En México conoció a su esposa chilena Rina Ruiz Muñoz y con ella llegó a nuestro país en 1931. Concurrió a la fundación del PS el 19-IV-1933. Sus escritos, más de 500, aparecen en *Crónica Social*, *El Mercurio*, *Occidente*, *Atenea*, *Ultima hora* y en varios libros. En 1941 obtuvo la nacionalidad chilena. Profesor de cooperativismo en las Escuelas de Temporada de la Universidad de Chile. En 1961 fue despedido del Banco del Estado en represalia por sus artículos críticos de a la política económica del gobierno. En 1962 fue designado al Centro de Extensión Cultural de Chiloé dependiente de la Universidad de Chile; el local de esta institución lleva su nombre. Murió en 1963.



Manuel Zamorano Hernández

Nació en Curicó el 1 - IX de 1914. Profesor de sociología Director de la Escuela de Sociología de la Universidad de Chile. Integró la Comisión de Programa en 1946, autor de diversos estudios sociológicos y literarios sobre el crimen. Murió en 1978.



Humberto Díaz Casanueva

Nació en Santiago el 8-XII-1907. Profesor y escritor. Doctor en filosofía graduado en Alemania. Diplomático en El Salvador, Canadá, Estados Unidos, Perú, Italia, Suiza y Argelia. Embajador en la Onu durante el gobierno de Allende. Premio Nacional de Literatura. Militó en el PSCH desde su juventud. Murió en 1992.



Jorge Barria Serón

Nació en Valdivia el 4 - III - 1929. Abogado y profesor de Estado en historia y geografía graduado en la Universidad de Chile, Especializado en derecho laboral y en historia social de Chile. Catedrático universitario en la Universidad de Chile y Universidad Técnica del Estado. Autor de una extensa producción bibliográfica y hemerográfica. Ingresó al PSCH en 1946. Dirigente de la FJS y figura destacada de la Intelectualidad socialista.



Yolando Pino Saavedra

Nació en Parral en 1901. Estudió Alemán y castellano en el Instituto Pedagógico de la Universidad de Chile. Doctor en Filosofía por la Universidad de Hamburgo. Profesor y decano de la Facultad de Filosofía y Educación de la Universidad de Chile. Autor de Obras traducidas en varios idiomas. Murió en 1992.

Parmenio Yáñez Andrade

Nació en Linares el 28 - VII - 1902. Médico, ejerció la docencia especializado en biología en la Universidad de Chile en las Escuelas de Medicina, Veterinaria Farmacia y en el Instituto Pedagógico. Realizó estudios en Alemania. Promotor de los estudios de la biología marina en Chile. Fundador de la Estación de Biología Marina en Viña del Mar transformado más tarde en Instituto de Biología Marina, fundó también la Revista de Biología Marina. Militó en el PS desde 1945, provenía del anarquismo. Murió el 10 - IV - 1977





Gonzalo Martner García

Nació en Santiago, el 26-III-1928. Abogado e ingeniero comercial. Profesor de la Universidad de Chile. Experto con una vasta y reconocida trayectoria internacional. Ministro de Planificación en el gobierno del Presidente Allende. Al cumplir un año de edad salió "exiliado" por primera vez, cuando su padre Daniel Martner Urrutia, Rector de la Universidad de Chile, fue obligado por el Gobierno de Carlos Ibáñez a abandonar el país. De regreso a Chile hizo sus estudios primarios en el Colegio Alemán de Santiago, los secundarios en el Instituto Nacional y los superiores en la Universidad de Chile, donde se graduó de Abogado en 1955 y luego de Ingeniero Comercial en 1959. Hizo estudios de posgrado en Washington y más tarde en los cursos de desarrollo de CEPAL, en Santiago, liderizados por Raúl Prebisch y Jorge Ahumada.

Trabajó por muchos años como economista del Ministerio de Hacienda. Luego, fue economista de ILPES, UNCTAD, DIESA y UNITAR, donde completó una larga carrera como economista internacional.

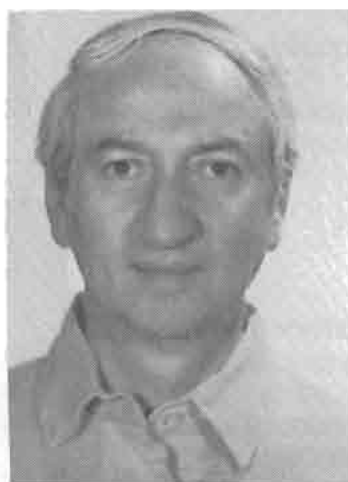

Fernando Fajnzylber, ingeniero civil y economista, **Jacobo Schatan**, ingeniero comercial y **Esteban Lederman**, ingeniero comercial; con una vasta trayectoria académica y de servicio en organismos internacionales. Fajnzylber murió en 1992 cuando su talento se destacaba nítidamente a nivel continental. Schatan y Lederman han regresado del exilio y se han integrado a equipos técnicos del partido.

Ciencias sociales

El socialismo chileno cuenta con numerosos y destacados científicos sociales, algunos de los cuales han sido verdaderos pioneros de esta disciplina en Chile. Los nombres de **Enzo Faletto** y **Hugo Zemelman** deben ser reconocidos como notables forjadores en este campo, labor que desarrollaron muy ligados al quehacer partidario.

Por razones ajenas a nuestra voluntad no han tenido en este libro la presencia que quisimos darles.

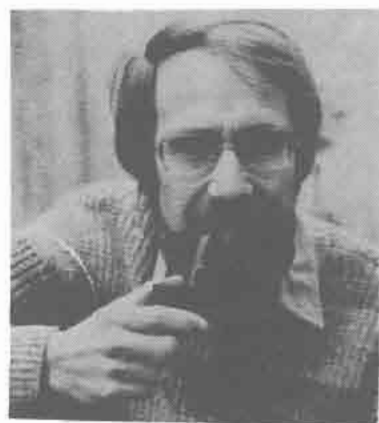

Manuel Antonio Garretón M.

Es sociólogo, formado en la Universidad Católica de Chile y con estudios de post grado en París, Francia. Fue Director del Centro de Estudios de la Realidad Nacional (CEREN) y de los Cuadernos de la Realidad Nacional, así como Decano de Estudios Sociales Interdisciplinarios, todo ello en la Universidad Católica de Chile, hasta 1973. Desde entonces es Profesor Investigador de la Facultad Latinoamericana de Ciencias Sociales (FLACSO) en Santiago. Ha sido Profesor o Investigador invitado en Universidades e instituciones académicas de Inglaterra, EE.UU., Francia, México y Perú. Obtuvo la Beca Guggenheim en 1983. Ha sido Presidente de la Comisión Organizadora de los dos Congresos de Sociología en Chile.

Su actividad intelectual se concentra en el estudio y análisis de los procesos políticos y de las cuestiones universitarias y educacionales y también ha incursionado en la crítica cultural.



Antonio Cortés Terzi

Nació en Concepción el 11 - I - 1952. Sociólogo. Ingresó al PSCH en 1967. Dirigente juvenil en Concepción; presidente de la Federación de Estudiantes Secundarios de Concepción. Exiliado en México y Argentina, cumplió diversas responsabilidades partidarias. En la actualidad es analista político e investigador del Centro Avance y sus escritos representan valiosas contribuciones a los debates sobre la renovación socialista.

José Joaquín Brunner

Es investigador de la Facultad Latinoamericana de Ciencias Sociales (FLACSO), cuya dirección ejerció entre 1981 y 1988.

Nació en 1944. Estudió en la Universidad Católica de Chile y en la Universidad de Oxford. Hasta 1973 fue profesor y Director de Estudio en la Universidad Católica de Chile. Ha sido profesor visitante en diversas Universidades de América Latina y consultor de UNESCO y de organismos internacionales vinculados a la investigación científica. Durante el año 1988 se desempeñó como investigador visitante en Canadá.





Francisco Aedo Carrasco

Nació en Pinto, Nuble el 4-X-1910. Arquitecto, director del Instituto de Edificación Experimental y profesor de la Facultad de Arquitectura de la Universidad de Chile. Fue detenido por primera vez en su hogar, el 12 de septiembre de 1973, con su esposa. En diez meses de su detención estuvo en el Estadio Chile, en la 14ª Comisaría, en el Estadio Nacional y en el campo de concentración de Chacabuco. Fue liberado el 30 de Julio de 1974. La segunda detención fue el 7 de septiembre de 1974, por cinco personas de civil de la DINA, quienes se movilizaban en un vehículo sin patente. Procedieron a allanar la casa sin orden que autorizara el registro, retirando un plano de la ampliación del Hospital Militar, proyecto en el que Francisco Aedo había colaborado como calculista en 1971. Sin orden de detención se lo llevaron, asegurando que se trataba de «simple rutina» y que estaría de regreso a las pocas horas. A pesar de estas constancias de su detención por agentes de seguridad, Francisco Aedo apareció en el mes de Julio de 1975, en una lista de 119 ciudadanos chilenos supuestamente fallecidos en forma violenta en el exterior. Hasta hoy se ignora su paradero.

Arquitectura y Socialismo



Gastón Jobet



Jorge Wang



Osvaldo Cáceres



René Morales



Sergio González

En el socialismo chileno militan arquitectos que se han distinguido por su compromiso socialista. De todos ellos queremos destacar la figura del maestro **Francisco Aedo**, uno de los grandes olvidados y que el **Archivo Salvador Allende**, presenta como uno de los grandes intelectuales que entregaron lo mejor de sí para el pueblo chileno y la causa socialista.

En esta especialidad profesional hay varios otros militantes cuya obra profesional, académica y política merece ser reconocida: **Gastón Jobet**, vinculado a una familia socialista de noble y fecunda militancia; **Jorge Wong**, cuyo aporte al gobierno popular está a la vista con su participación en el imponente edificio construido para la UNCTAD III y que hoy ocupa Impropiamente el Ministerio de Defensa, casa destinada a la cultura por el presidente Allende; **Osvaldo Cáceres**, historiador de la arquitectura nacional; **René Morales** y **Sergio González**, militantes destacados por largos años y de ahora cumplen altas responsabilidades en el gobierno del presidente Aylwin.

Profesionales



Clarisa Hardy

Nació en 1947. Sicóloga. Diplomada en Antropología Social, Universidad de Oxford. Ejerció la docencia y la investigación en la Universidad de Chile 1967-1972 y en México, en la UNAM y CEEESTEM 1977-1982. En la actualidad es Jefe de Programas Sociales del FOSIS. Autora de libros, informes y artículos. Ingresó al PSCH en 1965. En 1992 elegida integrante del C.C. del PSCH y encargada de la Secretaría Nacional de Asuntos de Gobierno.

Olivia Mora Campo

Periodista. Integró el C.C. de la Juventud Bajo la dirección de Sergio Barría. Exiliada en Perú y México. Destacado trabajo profesional en la Comunidad Económica Europea. En la actualidad trabaja en el Ministerio de Relaciones Exteriores.



Natacha Molina G.

Socióloga de la Universidad de Chile, Master en Ciencias Sociales (Flaco-México), especialista en estudios de la mujer y activa participante del movimiento social de mujeres durante la dictadura.

Se desempeñó desde 1989 hasta 1991 como Directora del Instituto de la Mujer, Organismo No Gubernamental fundado en 1987.

Es militante socialista desde el año 1960 a la fecha. En esa calidad ha ocupado diversos cargos regionales. Tomó parte de la dirección de la F.M.S. entre 1986 y 1990. Fue fundadora del PPD en 1986. Fue miembro del Comité Central durante el período 1990-92.

Colaboró en la elaboración del Programa Mujer de la Concertación que dió origen a la constitución del Sernam.

Actualmente (1993), es miembro integrante de la Comisión de la Familia, designada por el Presidente Patricio Aylwin. Participa además en el Consejo Asesor de la Fundación Laura Rodríguez y en el Comité de Iniciativa del Centro IDEAS.



Juan Tellez Magaña. Nació en Santiago el 4-VI-1919. Ingresó a la FJS en 1938. Dirigente de la Brigada Universitaria, Brigada Médica de la Seccional de la Séptima Comuna, Consejero del Colegio Médico de Chile; dirigente de profesionales allendistas. Preso político tras el golpe militar, sigue militando y defendiendo las mejores tradiciones partidarias. **Oscar Soto Guzmán.** Nació en Bulnes el 4-II-1935. Médico cardiólogo; médico personal del Presidente Allende. Hijo del profesor Oscar Soto Troncoso, fundador del partido. Ingresó al PSCH en 1950 en Chillán. Exiliado en España ha desempeñado una gran actividad solidaria con la democracia. Prepara maletas del retorno.

Juan y Arturo Yuseff Durán

Ambos de destacada trayectoria militante en la Brigada de Abogados Socialistas. Valerosa defensa de los Derechos Humanos durante los años de dictadura militar.



Juan Bustos Ramirez

Nació en Santiago, el 8 de diciembre de 1935. Abogado. Ingresó al PSCH en 1957. Brillante carrera académica y en la abogacía como penalista en el país y en el extranjero, especialmente en la Universidad de Barcelona en la que fue Vice-decano de la facultad de Derecho. Reincorporado como catedrático en la Escuela de Derecho en la Universidad de Chile. Ha tenido a su cargo la defensa del caso Letelier ante los tribunales chilenos.



Eduardo Ruiz Contardo

Nació en Chillán, el 4-XII-1933. Sociólogo. Presidente de la Federación de Estudiantes Secundarios de Chile y del Centro de Estudiantes de Sociología. Investigador y docente de la Universidad de Chile. Milita en el PSCH desde 1950. Exiliado en México trabaja en la Universidad Nacional Autónoma de México. En grabado a la derecha.

Francisco Fernández Fredes

Nació en Santiago el 20-VIII-1941. Abogado. Ingresó al PSCH en 1958. Miembro del Departamento Internacional. Encargado del PS en Cuba 1976-1977. Secretario Seccional en México. Miembro del Tribunal Supremo 1985-1989. Miembro de Comisión de Relaciones Exteriores, Regionalización y Descentralización. Miembro del Tribunal Calificador de elecciones.

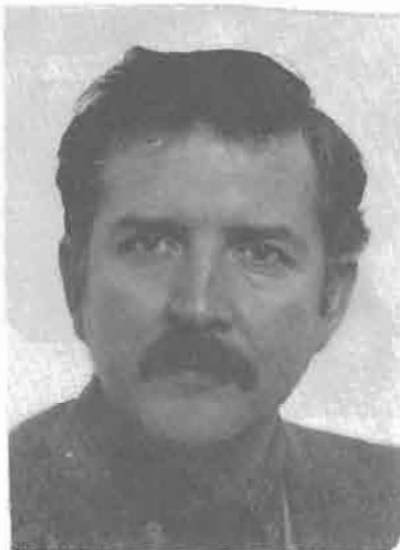

Joaquín Aedo Feliu, odontólogo; **Enrique Reyes Ramírez**, médico y **Lissette Henríquez**, economista. Valiosas contribuciones al desarrollo partidario.



En el grabado superior, Juan Somavía, embajador de Chile en la ONU; Heraldo Muñoz, embajador en la OEA y Máximo Lira, embajador en Polonia; en el grabado inferior, Eduardo Ortiz embajador en la India dialoga con el Presidente de ese país, señor Sharma.



ALL RIGHTS RESERVED
© 1964
DUNN

duh

POR LO QUE VIVO

Armando Cassigoli

Maduro de esperar mis juventudes,
cansado de inventar mi propia suerte,
veo pasar la vida en cada trino,
en cada soledad, en cada muerte.

Hay un parrón quizás en el recuerdo,
un perfume de sal en mares fríos,
un cabello de llamas en el lecho,
un andén provinciano en el estío.

Una gran rebeldía en el camino,
el recuerdo de viajes ya perdidos,
un largo atardecer, un largo vino
bebido en mi Santiago peregrino.

Un viento de nostalgia azota y quiebra
los tristes ventanales del exilio;
el Pacífico me baña en otras tierras,
pronuncia el nombre «patria» en otro sitio.

Pasan mis siglos lentamente y quiero
reposar en chillanes ya perdidos
recorrer esos mil valparaísos
que hay en cada pedazo de mi mismo.

A esta hora es poco lo que pido;
sólo el pan, sólo el aire, sólo el vino,
la libertad de ver a mis montañas,
la libertad, en fin, por la que vivo.

Ciudad de México, 1989.

A LATINOAMERICA

Jorge Jobet

Vas perdiendo, mi América, batallas
sin luchar con tus armas ideales.
Te arrinconan los goces materiales
y agonizas cojeando en tus murallas.

En tu pecho se oxidan las medallas
de tus hombres en gestas capitales,
y te acoplas a un siglo de puñales
escondida detrás de tus pantallas.

Vuelve a ser, noble América, Quijote,
Dulcinea, latina y esperanza,
no alcahueta, con Sancho y no sajona.

Desenfunda sin miedo tu tizona,
acompaña a Bolívar en tu lanza,
no reemplaces al cóndor por el jote.

(Sonetos de afecto y sentimiento)



Jorge Jobet,
poeta

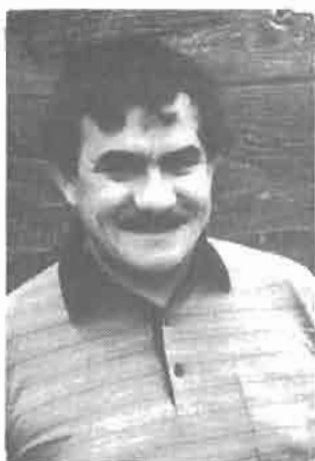

Juan Armando Epple,
escritor



Mahfud Massis



Armando Cassigoli
poeta



Ernesto Malbran
actor.



Walter Garib
escritor



Sergio Macías
poeta



Ariel Peralta,
escritor.

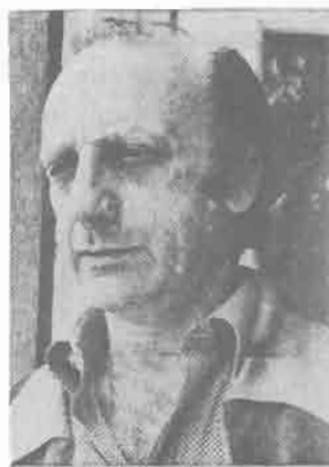

Alfonso Calderón,
escritor.

Fernando Marcos Miranda

Nació en Valparaíso, el 19 - IX de 1919. Pintor. Estudios en la Escuela de Artes Aplicadas y Bellas Artes de la Universidad de Chile. Becado a México 1950 - 1952. Ayudante de Diego Rivera. Profesor universitario en Chile y en el extranjero. Participó en el I Congreso de la F.J.S. en 1935; pintó retratos de M. Bastías y H. Barreto y ejecutó los primeros carteles del PSy de la FJS. Ha realizado 12 murales en Chile y México. Gran calificación de la crítica especializada.



He pintado rostros, cuerpos, auras, mundos, paisajes interiores. He pintado seres duales, volátiles, mirándose, buscándose, mujeres sacándose de adentro, naciendo de sí mismas.

He pintado profecías. Es el tiempo.

La mujer escucha en su raíz un susurro universal,... la canción de una sed desconocida. Tiempo adentro, sumergida en su matriz, beberá su propia savia; probará

su nuevo traje de vivir. La libertad, es poder vivir en PACHAMAMA mientras vamos sintiendo en PACHALUNAS. La libertad es sensual; un beso dirigido hacia la propia boca. Por eso, las mujeres que he pintado están dispuestas a amar, como a sí mismas.

He pintado mujeres desdobladas, porque pinto profecías.

PATRICIO LIBERONA.

Escritores - artistas

Manuel Gómez Hassan

Nació en Santiago en 1924. Realiza estudios en Bellas Artes de U. de Chile. Muestras individuales desde 1956 en Santiago, Valparaíso, Concepción, Arica, Rancagua, Chillán, Pto. Montt, Talca, Viña del Mar. Invitado por el Instituto Nacional de Bellas Artes de México en 1970, expone en Sala Internacional posteriormente en Puebla (Mesón del Angel), Cuernavaca. (Muestra colectiva Univ. Autón. de Morelos) en Sala Evangelina Elizondo de Ciudad de México, Galería Arte "A-B", Ciudad de México, en 1972. En 1978 expone en Berlín, Latinoamérica Galerie una serie de acuarelas. Envíos colectivos a Buenos Aires, Caracas. Diversas recompensas en Salones Nacionales, Premio de Honor Salón Nacional de los Inútiles, Rancagua, Segundo Premio Salón primavera, 1962; Primer Premio Salón de Invierno, Valparaíso, 1968; Medalla de oro, Embajada de Colombia, 1968, Primer Premio Salón de Ñuñoa, 1980. Cuadros en Museo Municipal de Valparaíso, Museo de Arte Contemporáneo de la U. de Chile, Santiago, Casa de Arte U. de Concepción, Palacio de Bellas Artes de México.

Hacia 1980 fundó y presidió la Asociación Chilena de Pintores y Escultores, disuelta por la dictadura y más tarde de nuevo en acción. Colaboró muy intensamente en las campañas presidenciales de Allende: 1958 - 1964 - 1970.





Aníbal Reyna,
Actor.



Lukó de Rokha,
pintora.



Miguel Littín,
cineasta.



José de Rokha,
pintor.

Escritores - artistas



Tennyson Ferrada
Actor.



Brisolia Herrera
Actriz.



Alvaro Covacevic,
cineasta.



Magallanes, territorio socialista

El socialismo chileno tiene en Magallanes su principal bastión. Los orígenes se remontan a 1897 cuando inmigrantes españoles, italianos y franceses fundaron el Partido Socialista de Punta Arenas, de vida intermitente y heroica. La prensa obrera creó conciencias y contribuyó al surgimiento de un vigoroso sindicalismo.

El 3-VIII-1932, los grupos socialistas clandestinos y dispersos salen a la palestra política en Punta Arenas. El 3-X-1932, se funda en Puerto Natales el Partido Socialista Marxista. Ambos grupos concurrirán el 19-IV-1933 a la fundación del PSCH.

Entre los principales forjadores de estas iniciativas figuran Julio Silva Bonneaud, Salvador Sakel, Ulises Gallardo y Luis Requena, este último, el primer Secretario Regional del PSCH en Magallanes.

En Puerto Natales los socialistas han controlado el poder municipal desde 1935 a 1973, se registran alcaldes socialistas con la sola excepción del período 1944-1947, destacando nítidamente Octavio Castro Sáez, alcalde durante 20 años.

En Punta Arenas ha habido varios alcaldes socialistas y siempre representación parlamentaria. Juan Efraín Ojeda fue diputado durante cinco períodos.



Luis Requena Aizcorde

Nació en Buenos Aires el 11-VII-1909. Su madre argentina, su padre español. Contador. Fundador, primer Secretario Regional del PS, que surgió en Punta Arenas en 1932, en el cauce de una historia intermitente iniciada en 1897. Dirigente gremial y cooperativas. Ha ocupado todos los cargos en la dirigencia socialista regional. Notable labor desde **Ateneo** de Punta Arenas creado en 1939: cursos por correspondencia, educación nocturna para obreros, recuperación para estudiantes. Difusor del ideario socialista: orador, conferencista, articulista, etc. En la actualidad es director de CEMPROS, Magallanes. Uno de los grandes forjadores de la vigorosa implantación socialista en la región.



ULISES GALLARDO MARTINEZ

Nació en 1896. Trabajador del frigorífico Borles, almacenero, peluquero, actor de teatro, escritor; asistió sólo tres meses a la escuela pero logró como autodidacta, a través de la actividad política y sindical una buena cultura. Sus camaradas lo llamaban «boca de yegua» y gozaban de un enorme aprecio. Su «fondeo» en la bahía de Punta Arenas del que se salvó milagrosamente lo convirtió en una figura legendaria del socialismo magallánico. Murió en 1959.

TIDO SOCIALISTA DE
REGIONAL MACALLANES



Imágenes socialistas de Magallanes: La triunfal recepción de Grove. Obrero de los frigoríficos. En foto de la izquierda, tercero con pantalón oscuro, **Oswaldo Bustamante**; en foto de la derecha, tercero, sin gorro, **Pedro Calisto**. Ambos forjadores destacados del socialismo en la región.

Benedicto Cárdenas Cárdenas



Nació en Ill - 1898 en Quicavi, Chiloé. Profesor normalista. Hizo su servicio militar en Ancud; salió como oficial de reserva y mantuvo vinculaciones con el Ejército. Por razones de trabajo se instaló en Concepción donde se relacionó con grupos socialistas con quienes participó activamente en las luchas contra la dictadura de Ibáñez. Regresó a Punta Arenas donde promovió la fundación del PS. Fue candidato a diputado pero debió abandonar la postulación por enfermedad. Gran organizador y propagandista; dejó artículos en consigna y e Austral. Los socialistas de Punta Arenas lo consideran su mayor forjador y han dado su nombre a esa Seccional. Una importante calle de Punta Arenas lleva su nombre. Murió el 17 - II - 1937. Sus funerales fueron impresionantes: lo encabezó la banda del regimiento, siguieron sus ex alumnos, familiares y una nutrida columna del PS.

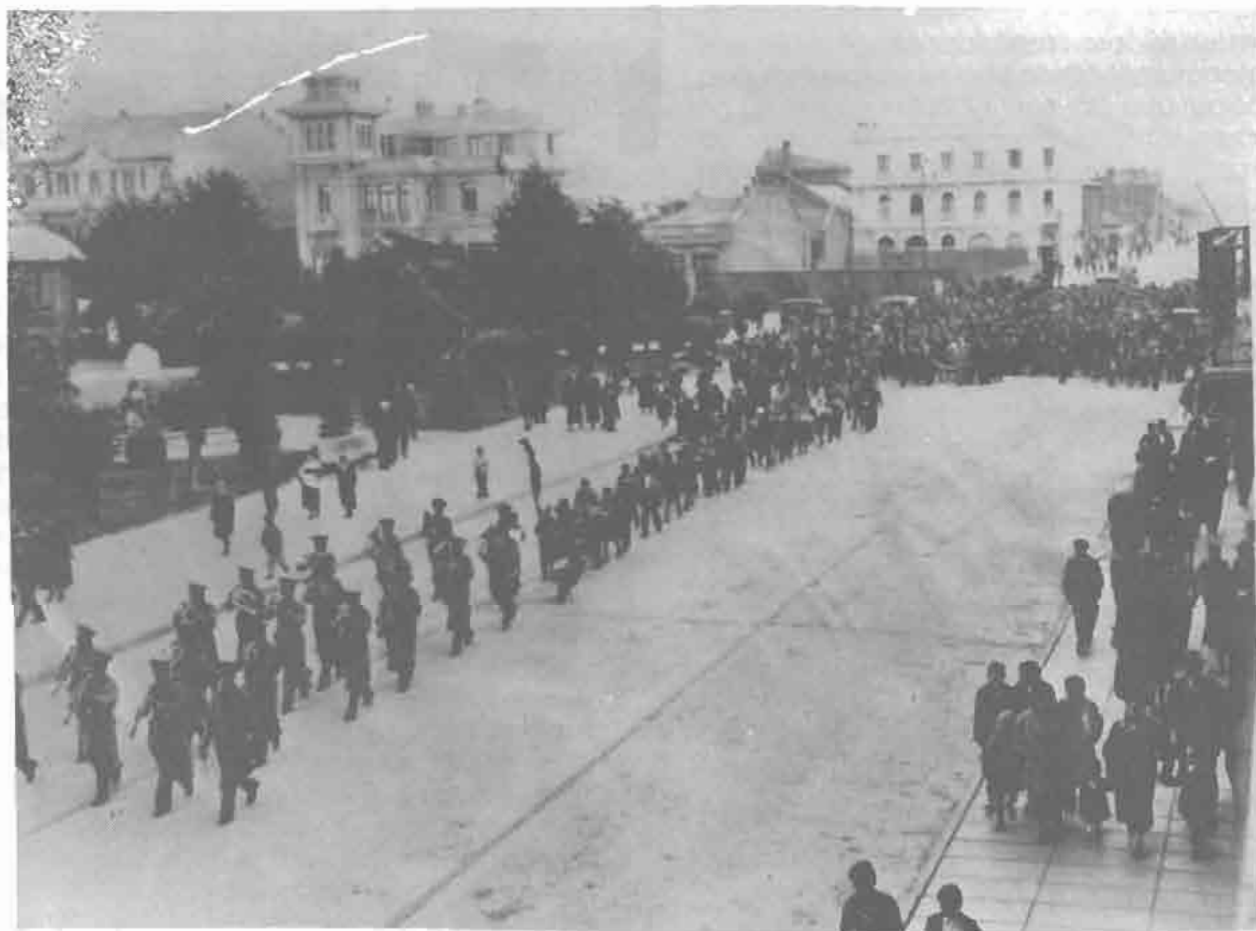

Funerales de Benedicto Cárdenas; la encabeza banda del regimiento de Punta Arenas en atención a su grado militar de reserva.

Rosa Miranda de Amarante

Nació en Puerto Montt, el 8-VIII-1901. Profesora, telegrafista, periodista, poetisa. Notable promotora de la cultura y del deporte en Punta Arenas. Fundadora del PS en Punta Arenas, fue la primera mujer que firmó sus registros. Autora de escritos literarios, cuentos, himnos y poemas por los que mereció elogios de críticos especializados y varios premios regionales. En el ocaso de su vida sigue militando en las filas del socialismo con ejemplar lealtad.



Octavio Castro Sáez

Nació en Cauquenes (Maule), el 18-IX-1919. Profesor primario. Militante del PS desde 1938. Ejerció su profesión en Puerto Natales. Director Provincial de Educación Básica en Magallanes, 1971-1973. Dirigente gremial de la «Unión de Profesores de Chile» y del Sindicato Unico de Trabajadores de la Educación de Puerto Natales. Miembro destacado de las organizaciones sociales de la comuna, Bomberos, Clubes Deportivos, Socorros Mutuos. Regidor de la Municipalidad de Puerto Natales, 1944-1971; alcalde por cuatro períodos consecutivos. Declarado Hijo Ilustre de Puerto Natales por servicios distinguidos prestados a esta ciudad, 1971. Secretario Provincial del PS de Puerto Natales, Secretario Regional de Magallanes, 1972. Director del diario «Claridad», órgano de prensa del PS de Puerto Natales; columnista de la «Prensa Austral» de Punta Arenas, como vocero del PS de Magallanes. Intendente de la Provincia de Magallanes, 1973. Falleció en Santiago el 8-V-1981. La Seccional Socialista de Puerto Natales, lleva su nombre a partir de 1988.



Juan Efraín Ojeda

Nació en Rilán, Chiloé, el 5-III-1910. Suplementero en Puerto Natales, distribuidor de periódicos, tipógrafo. Fundador del PS en Puerto Natales. Dirigente sindical, regidor 1935-1938, diputado por Magallanes 1937-1953. Encargado de Negocios en Yugoslavia 1953-1956, regresó al país en 1958.

Una de las figuras socialistas notables del mundo popular, cualidades que perfiló tempranamente en las filas de la FJS. Representó a su región con admirable dedicación y entrega al partido el testimonio de una vida honesta y generosa. Gran colaborador del Archivo Salvador Allende.



Juan E. Ojeda, puño en alto con niños y jóvenes socialistas de Puerto Natales.



Alfredo Hernández Barrientos

Nació en Ancud el 23 - IV - 1912. Obrero, dirigente sindical durante 17 años. Ingresó al PS en 1935. Dirigente: Jefe de núcleo, secretario Seccional de Punta Arenas y Secretario Regional de Magallanes: 1953 - 1961. Activa participación en la lucha clandestina contra la dictadura, cumplió variadas misiones para activar la solidaridad internacional. A los 80 años continúa militando ahora en Santiago.

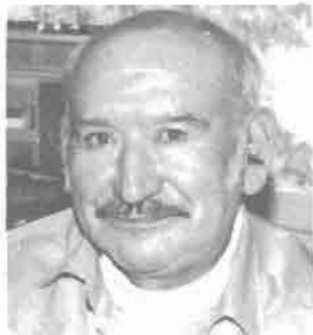

CARLOS GALLARDO GARCIA

Nació en Achao, Chiloé el 9 de enero de 1924. En 1929 se trasladó a Magallanes, donde trabajó en ganadería y en frigoríficos. Dirigente sindical y partidario en Puerto Natales con una notable trayectoria. Milita en el PSCH desde 1966



Abel Paillaman Tenorio

Nació en 1920. Fundador del PSCH a la edad de 13 años ingresó a la FJS. Durante tres períodos consecutivos fue regidore en la Municipalidad de Puerto Natales. Dirigente deportivo, sindical y de organizaciones de padres y apoderados. Durante el gobierno de Allende tuvo a su cargo altas responsabilidades en los organismos de agro: La dictadura lo mantuvo en prisión durante tres años. Liberado por la presión internacional se asiló en Holanda.



Oscar Flores Sepúlveda

Nació en Concepción en 1916. Obrero. Destacada participación como dirigente del Sindicato de Campo, Frigorífico y Oficios varios. Se radicó en 1934 en Puerto Natales. Se incorporó a la FJS. Fue Secretario Seccional de Puerto Natales y participó en numerosos congresos regionales y nacionales. Su esposa, Edelmira Vilches, de muy destacada trayectoria entre las mujeres socialistas de Magallanes.

Magallanes



Osvaldo Bustamante Bravo

Nació el 29-I-1934. Obrero ganadero. Dirigente sindical Ingresó al PS en 1948. Conservó con audacia y valentía un "libro oro" de los socialistas natanos: las actas manuscritas de la fundación del partido en esa comuna y un buen número de otras de los primeros años. Continúa su militancia efectiva y leal.



Ricardo Vásquez Nieto

Nació en Valdivia, el 16 - IX - 1911. Fundador del Partido en Punta Arenas, 1933. Autodidacta: "en el partido aprendí a leer y a escribir cuando me eligieron Secretario de Actas". Mecánico. Dirigente seccional y regional. Se encuentra en plena actividad militante.



Pedro José Calisto Mancilla

Nació en Curahue, Chiloé, el 29-VI-1922. Oficios: zapatero, peon de hacienda, obrero en frigoríficos, faenas portuarias. Presidente del Sindicato Ganadero y Frigorífico de Magallanes: 1949 - 1953 y 1958 - 1962. Presidente del Sindicato de movilladores del Puerto de Punta Arenas.. Fundador y dirigente de la CUT. Ingresó al PS en 1939. Secretario Regional de la FJS: 1947 - 1949. Secretario Regional del Partido: 1953 - 1955; 1968 - 1970; 1983. Regidor en Punta Arenas 1960 - 1963 y 1971 - 1973. Preso político en Dawson. Dirigente clandestino. En la actualidad integra el C. R. de Magallanes.



Nelda Panicucci Bianchi

Profesora de Castellano, Dactilografía y Caligrafía. Ingresó al PSCH en 1958, en Punta Arenas. Dirigente regional. Regidora en 1963 y Alcaldesa de Punta Arenas en 1967. Realizó una vasta obra social. Directora Ejecutiva de COCEMA: 1971-1973. Regresa a Punta Arenas: 1973. Destacó en la defensa de los derechos humanos. Dirigente de organizaciones femeninas y de las mujeres socialistas.



Carlos Zanzi Cucchini

Nació en Punta Arenas, el 4-IX-1914. Comerciante. Ingresó al PSCH en 1942. Amigo muy cercano de Salvador Allende, quien lo designó Vice-presidente de la Cooperación de Magallanes en el gobierno popular. Dirigente seccional y regional del partido en Magallanes. En la actualidad es gobernador provincial de Punta Arenas.



Kika González Fernández

Fue directora Regional de COCEMA, Magallanes, durante el gobierno del Presidente Allende, en la actualidad es Directora de la Fundación Salvador Allende en Punta Arenas. Su relato **Hombres y Ratas**, incluido en **El Sur de la Memoria** de Aristóteles España, sobre su martirio en las prisiones militares de 1973, constituye una de las denuncias más dramáticas sobre los atropellos a los derechos humanos; su admirable resistencia física y moral la señala como una de las mujeres socialistas de las grandes en los 60 años de historia. Es esposa del actual gobernador de Punta Arenas Carlos Santis.



Gimnasio del Pueblo en Puerto Natales, construída por iniciativa de la Seccional Socialista de Puerto Natales con la destacada participación de Abel Paillaman Tenorio durante el gobierno del Presidente Allende. La obra fue construída con el aporte material y laboral de la militancia. El local fue incautado por la dictadura y entregado a la Dirección General de Deportes.



Sylvia M. Vera Pérez

Nació en Punta Arenas el 20-VIII-1937. Profesora normalista. Se inició en el magisterio en 1959 en Punta Arenas. En 1975 se trasladó a Porvenir. Exonerada en 1988. Milita en el PSCH desde su juventud. Presidente provincial del PPD en Tierra del Fuego y Secretaria General del Comando por el NO a la dictadura. En 1990 fue designada Gobernadora Provincial de Tierra del Fuego. En el grabado junto a Clodomiro Almeyda. 1992.



Spiro L. Cárdenas Tadich

Nació en Porvenir, Tierra del Fuego, el 28-II-1952. Empleado bancario, exonerado tras el golpe militar en 1973. Importante labor en defensa de los derechos humanos en Magallanes. Se vinculó a grupos socialistas en 1985 y pronto se integró a la dirección del PS(Núñez). Intensa actividad en la campaña por el No a la dictadura. Al unificarse el PSCH en 1989 asumió la presidencia en Puerto Natales y ha dado una importante contribución a la reconstrucción del socialismo en la región.



Carlos González Jaksic

Nació en Punta Arenas el 1 - IV - 1928 Contador y profesor de Estado en matemáticas y contabilidad. Ingresó al PSCH en 1948, dirigente regional de la JS y del partido en Magallanes. Regidor y Alcalde de Punta Arenas. Diputado por Magallanes 1964 - 1973; reelegido en 1973. Detenido y prisionero en Isla Dawson. Exiliado. Elegido Concejal por Punta Arenas en 1992 con la primera mayoría.



Rolando Calderón Aranguis

Nació en Paine, Región Metropolitana el 17-IX-1944, en el seno de una familia campesina. Militante del PSCH desde los 14 años. Tempranamente se vinculó a las luchas campesinas. Dirigente nacional de la Central Unica de Trabajadores de Chile, CUT, y del PSCH. Ministro de Agricultura en el gobierno del Presidente Allende. Senador de la República, elegido en 1989.



SOCIALISMO EN AYSÉN

NOEL NEIRA

La semilla Socialista se introduce en Aysén en la década del 30 a través de la llegada de los primeros compañeros relegados de la zona norte del país, castigados por defender los derechos sociales y políticos, en el plano sindical organizan el primer sindicato que es el de Carreros de la antigua sociedad industrial de Aysén (Latifundio con capital inglés cuya gerencia estaba en Valparaíso). Además los sindicatos mineros de Puerto Cristal y Puerto Sánchez.

Nuestros militantes también se hacen presentes en las distintas manifestaciones de la cultura, el deporte en la creación de los liceos Fiscales.

En Coyhaique se destacan los nombres de JORGUE DOWLING DESMADRIL, DANIEL NEIRA NAVARRO, JOSE TRANSITO VIDAL CARDENAS, ENGRACIA GOMEZ RIUS, HECTOR CORTES CASTRO, JUAN HERMOSILLA ACUÑA, entre otros.

En Puerto Aysén. MANUEL SANCHEZ ALISTES, JOAQUIN Y EUGENIO REAL, LUCIANO GONZALEZ, JULIO SILVA BONEAU, VICENTE BARAONA JERIA, NEMESIO ALVARADO CAMPIÑO, JUAN SAN MARTIN MARDONES, DARIO HERNANDEZ.

En Chile Chico, RUBEN IBAÑEZ, DOCTOR HERNAN ZENTENO.

En Cochrane, los exregidores ENRIQUE VILLALOBOS RAMIREZ Y ERWIN RAMIREZ CARCAMO.

Nos representaron en el Parlamento, los siguientes compañeros Senadores ANICETO RODRIGUEZ ARENAS Y SALVADOR ALLENDE GOSSEN y actualmente el senador HERNAN VODANOVICH, Diputados EUDALDO LOBOS BARRIENTOS y SERGIO ANFOSSI MUÑOZ.

Durante el período dictatorial, tuvimos que lamentar la muerte del Regidor de la Comuna de Puerto Cisne, ERWIN ALTAMIRANO.





Encuentro de mujeres socialistas de Coyhaique; Salvador Allende preside la convivencia; a su derecha Sergio Sandoval y Sergio Anfossi.

Campaña presidencial de Salvador Allende. Habla Sergio Sandoval, 1970.





Juan Hermosilla Acuña

Nació en Concepción el 13-VIII-1903. Contador. Superintendente del Cuerpo de Bomberos; presidente de la Asociación de Fútbol y dirigente de varias organizaciones sociales. Regidor por dos períodos, elegido en 1948. Murió el 8-X-1960.



Héctor Cortés Castro

Nació en Huara, Tarapacá, el 6-VI-1928. Médico. Ingresó al PSCH en 1947. Secretario General en varios períodos. Regidor en la Municipalidad de Coyhaique: 1959-1970. En el primer período fue Alcalde. Impulsó importantes iniciativas de bien público.



Daniel Neira Navarro

Nació en Penco el 12-III-1912. En 1936 se trasladó a Puerto Aysén donde fue uno de los principales promotores de la fundación del PSCH en esa localidad. Dirigente deportivo. Regidor en tres períodos: 1953-1956-1960. Murió el 26-I-1965.

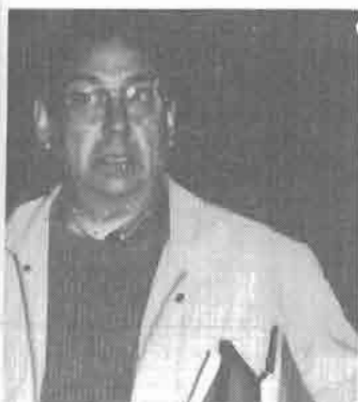

Sergio Anfosi Muñoz

Nació en Talca, el 24-V-1935. Pequeño Industrial. Ingresó al PSCH en 1949. Regidor en Coyhaique. Diputado por Aysén en 1973. Dirigente regional y nacional del partido. Secretario Nacional de Organización en 1991.



Senador Vodanovic recibe en Coyhaique al Presidente Aylwin



Senador Vodanovic junto a un grupo de trabajadoras domésticas de su región.



Carmela Navarro Andrade

Nació en Chacao el 26-IX-1910. Profesora normalista. Fundadora del PSCH en Ancud y primera Jefe de las mujeres socialistas en esa Seccional. Una admirable vida de lucha por el socialismo desde su concepción cristiana de la vida.

Doña Carmela recuerda:

"Eramos siete los que sentados en bancas de madera echamos a andar nuestro partido en Ancud; pronto fuimos más y Chiloé pasó a ser una plaza fuerte del socialismo chileno.

Yo era socialista desde antes de la fundación pero sin saber todavía bien de que se trataba; era un sentimiento por la justicia; un impulso a luchar por causas justas. Era alumna de la Escuela Normal de Ancud cuando Grove llegó relegado.

Al enterarnos de la noticia, un grupo de los más audaces fuimos a verlo y le cantamos. Grove devolvió la visita y se armó un gran escándalo en la Escuela Normal. Tal vez desde esos días me hice socialista y sigo socialista hasta hoy y seguiré hasta que muera. Siempre creí que no había ninguna incompatibilidad entre cristianismo y socialismo. Conversé sobre el tema con Allende al que le mostré una Biblia. Allende escribió en ella lo que usted puede leer: "Para Carmen, cuyo espíritu cristiano la ha llevado a la lucha social; con afecto y gratitud: Salvador Allende, Ancud, 31-XII-1964."

Puerto Montt, 18-II-1993.

**Ismael Latif Andrade**

Nació en Castro el 12 - X - 1921. Funcionario de la Caja del Seguro Obrero y posteriormente Tesorero Provincial de Chiloé. Fundador del PSCH en Castro. Secretario Seccional de Castro y Secretario Regional de Chiloé. Murió el 24 - V - 1983.



Reunión de socialistas de Castro en casa de Antonio Sánchez y Amelia Mancilla.

Chiloé

Amelia Mansilla Miranda

Nació en Quellón, el 15-X-1911. Dueña de casa, casada con un gran forjador socialista en Chiloé, **Antonio Sánchez Vidal**. Se incorporó al PSCH en 1935; fue una de las fundadoras de la AMS en Castro destacó por su recia personalidad, expresión combativa y actividad organizadora. En 1970 prendió la Unión de Centros de Madres de Castro.



Antonio Sánchez Vidal

Nació en Quileco el 20-IV-1900. Comerciante. Fundador del partido en Castro en 1933. Dirigente seccional y regional. Murió el 14-I-1971.



Amelia Mansilla Miranda y Antonio Sánchez Vidal con sus hijos.

Doña Amelia recuerda:

"Recuerdo a quienes sembraron la semilla socialista en Chiloé: Demetrio Cárdenas, Luis Rojas, Pedro Fodic, Guido Vidal, Pilo Araneda, Guillermo González, Pedro Ulloa, Rodolfo Cortez, José Ruiz, entre otros que se me pudieran olvidar... desde que me casé me integré al partido de mi compañero y desde entonces compartí sus ideas; me hice socialista en mi propia casa de calle San Martín 634, aquí en Castro porque el partido funcionaba en nuestra casa que era muy grande, una casa antigua. Vea aquí esta foto de una reunión realizada en nuestra casa,

Erán años difíciles pero había mucha mística. Ahora veo a los camaradas muy cómodos para el trabajo partidario; en aquellos años recorriamos la isla como se pudiera; en micro, auto, a caballo y a pie si era necesario para cumplir una tarea, ir a una reunión... Durante 20 años anduve por los pueblos y barrios apoyando al compañero Allende hasta bailé una cueca con él que no perdía ocasión para motivar la lucha; por eso me dolió tanto lo que pasó el 73; tanto dolor después de tantas esperanzas... pero aquí estoy, siempre socialista, mis hijas y mis nietos son todos socialistas; ellos seguirán la lucha..."



Julio Torres Torres

Nació en Purén, el 5 - XII - 1926. Contador. Ingresó al PSCH en 1952 en Osorno. Dirigente seccional y regional en Chiloé. En 1992 elegido Concejal en la Municipalidad de Ancud.



José Sandoval Gómez

Nació en Río Bueno el 9-VIII-1932. Industrial. Ingresó al PSCH en 1947. Secretario Seccional y Regional de Chiloé. Preso político y exiliado en Argentina. En 1992 fue designado Alcalde de la Municipalidad de Castro.

Aniceto Rodríguez, Jorge Teke y Ricardo Lagos.



Jorge Teka Díaz

Nació en Imperial el 5 - VII - 1929. Profesor de matemáticas en la Escuela Normal de Ancud. Ingresó al PS en 1950. Dirigente seccional y regional. Regidor: 1960 - 1963. Dirigente del magisterio

Ricardo Núñez y Pedro Vera: Campaña presidencial 1989.



Pedro Vera Ulloa

Nació en Puerto Fernández, Quemchi, Chiloé, el 31 - VIII - 1960. Profesor de Historia y Geografía. Comerciante. Hijo del ex-diputado socialista Manuel Vera Cárcamo. Ingresó a la Juventud Socialista en 1979. Destacaca participación en la lucha contra la dictadura. En 1990 fundó el periódico La Voz de Quemchi. Candidato a Concejal en las elecciones del 28 - VI - 1992. Una actividad socialista ejemplar en la isla de Chiloé.



Llanquihue

Luis Espinoza Villalobos

Nació en Fresia el 10 - VIII - 1940. Pequeño agricultor. Regidor. Dirigente seccional y regional del PSCH. Diputado por Llanquihue. El 2 - XII - 1973, se le aplicó la ley fuga en Puerto Montt.



Francisco Sepúlveda Gutiérrez

Nació en El Carmen, Ñuble, el 4 - VI - 1907. Profesor primario. Fundador del PS en 1933; provenía de la Nueva Acción Pública. Masón. Gobernador de Traiguén, 1939 y de la Nueva Imperial, 1940; Intendente de Llanquihue 1941 - 1943. Profesor y director del Instituto Comercial de Puerto Montt. Secretario Regional del PSCH 1961 - 1963. diputado por Llanquihue 1965 - 1969; Jefe de la Brigada Parlamentaria del PSCH.



Arturo Seron Legue

Nació en Puerto Montt, el 10 - IV - 1923. Desde los 6 años debió ganarse la vida como lustrabotas, luego como suplementero y obrero en varias ramas de la producción. Autodidacta, en 1936 ingresó al PS. Dirigente seccional y regional del PS en Puerto Montt. Destacada labor vecinal. Exonerado en 1973 por la dictadura; Sufrió cárcel y persecuciones, notable orador popular.



Uberlindo Espinoza Pardo.

Nació en Penco el 8 - XII - 1908. Comerciante. Fundador del PSCH en Fresia. Secretario Seccional. Regidor en el municipio de Fresia 1966 - 1973. Encarcelado junto a toda su familia. Padre del diputado socialista Luis Espinoza Villalobos, asesinado por la dictadura de Pinochet.



Raúl Blanco Watson

Nació en Achao, Chiloé el 16 - IX - 1928. Comerciante. Ingresó al PS en 1948; dirigente seccional y regional en Puerto Montt. Regidor en el municipio de Puerto Montt por dos períodos: 1963 - 1967 - 1970; en el segundo período fue Alcalde. Vinculado a organizaciones evangélicas y de empresarios.



Rabindranath Quintero Lara

Nació en Taital el 31 - X - 1943. Odontólogo. Ingresó al PSCH en 1963. Dirigente seccional y regional del partido. En la actualidad es Intendente Regional de la Décima Región.



Germán Uribe Uribe

Nació en Valdivia el 23-IV-1912. Hijo de una familia campesina se inició en el trabajo a los 14 años: obrero de la construcción astilleros y calichero en el norte del país. Ingresó al PSCH pocos meses después de su fundación. Notable trayectoria sindical; concurrió en 1936 a la fundación de la CTCH. Realizó estudios en colegios nocturnos y aprendió de la práctica social hasta perfilarse como uno de los grandes forjadores del socialismo en Valdivia: dirigente seccional y regional. Participó en las campañas presidenciales y parlamentarias de Salvador Allende.



Carlos Espinoza

Nació en Antofagasta el 11-VII-1911. Electricista. Ingresó al PSCH meses después de la fundación en 1933. Dirigente sindical, árbitro de fútbol. Regidor en la Municipalidad de Valdivia desde 1960 a 1973; alcalde subrogante en varios períodos. Dirigente seccional y regional; activa participación en la lucha clandestina durante la dictadura por la que mereció el reconocimiento del partido, la Condecoración Salvador Allende el 19-IV-1980, fue un gran forjador socialista en la región. Murió el 21-III-1985.



Salvador Allende, un personaje no identificado, Arturo Hernández y Germán Uribe.



Secundino Saez Navarrele

Nació el 21-VII-1890. Obrero. Fundador del PSCH en Máfil. Se trasladó a Valdivia donde cumplió una larga y destacada labor sindical, en sus fuentes laborales cumplió una larga y destacada labor sindical, en sus fuentes labores y en la CTCH. Murió el 24-V-1983; en sus funerales se cantó por primera vez la Marsellesa socialista episodio que originó detenciones y nuevas agresiones al partido.



Sein Contreras Pradines

Nació en Trumao el 23-VI-1907. Sastre. Ingresó al PSCH en 1933. Destacada trayectoria gremial: Presidente de la Asociación de Sastres 1945-1950. Deportista, campeón de box de la provincia de Valdivia y vice campeón de Chile 1927 peso pluma.



Arturo Hernández Orellana

Nació en Codegua, O'Higgins el 18 - XII - 1930. Técnico ferroviario al PSCH 1946. Intensa labor partidaria en Río Bueno, Lanco, Panguipulli, San José de la Mariquina, Máfil. Secretario Regional de Valdivia 1985 - 1973. Exonerado en 1973. Dirigente clandestino desde 1975 hasta años finales de la dictadura. Actual Seremi de Transportes y Comunicaciones en la XI Región.



Fortunato Santibañez Rogel.

Nació en San Pablo, Osorno. Profesor primario, escritor y poeta con distinciones nacionales. Investigador de la cultura chilota. Destacada labor en la Unión de Profesores, la Alianza Intelectual y la Sociedad de Escritores de Chile. Fundador del PSCH en Valdivia en 1933. Murió en Chillán en 1952.



Ester Saez Aravena

Nació en Valdivia el 13-I-1929. Estudió en el Instituto Comercial de Valdivia. Ingresó al PSCH en 1944. Activa participación en las cuatro campañas presidenciales de Salvador Allende. Perteneció a diversas organizaciones sociales. Centros de Padres y Apoderados, Centros de Madres y Sindicatos. Exonerada del Banco del Estado en 1973. Activa participación en la lucha clandestina contra la dictadura; dos meses de cárcel en 1978 y casi dos meses más en 1983. Participó en la campaña del NO a la dictadura y en la reconstrucción del partido.

Alfredo Gallardo González.

Nació en Valdivia, el 12-X-1915. Agente Vendedor - Técnico Textil. Ingresó al PSCH en 1933. Dirigente gremial de empleados particulares de Valdivia elegido en 1971. El presidente Allende lo designó director regional de Dirinco.



ALLENDE EN VALDIVIA

Campaña presidencial 1958.
Fotografías donadas al Archivo Salvador
Allende por Irma Moreno



Allende en conferencia de prensa.



Allende en isla Huapi.



Allende en reunión
social con partidarios.



Allende saluda a grupo de manifestantes.



Allende en plena campaña. Detrás, entre trabajadores camina Carlos Altamirano.

Allende y Tencha marchan por las calles de Valdivia. Detrás de Tencha se divisa Laura Allende; a la derecha de Allende, en segunda fila, Carlos Altamirano; primera de la izquierda, Irma Moreno.



Valdivia

Paseo campestre de los socialistas de Quellén, Valdivia (II-1938) con la bandera socialista y el puño en alto, Luis Leopoldo Díaz Mancilla.



Luis Díaz Borquez

Nació en Valdivia el 13-IX-1946. Profesor normalista. Ingresó a la FJS en 1964. Presidente de la Federación de Estudiantes de la Universidad Austral, Valdivia 1969-1970. En 1971 elegido regidor en la Municipalidad de Valdivia. Preso político 1973-1975. Exiliado en Europa se graduó en economía.

Presidente Allende es recibido por el Alcalde de Valdivia, Luis Díaz Borquez en uno de los mayores actos de masas que recuerda la ciudad.



Sandor Arancibia Valenzuela

Nació en Valparaíso en 1944. Médico. Se inició en las luchas sociales en la Federación de Estudiantes Secundarios de Valparaíso en 1960. Ingresó al PSCH en 1961. Presidente de la Federación de Estudiantes de la Universidad de Chile en Valparaíso 1965-1966. En 1967, regidor en la Municipalidad de Quilpué. 1970-1973, profesor de Fisiología en la Universidad Austral de Valdivia. En 1972, designado Intendente de la provincia de Valdivia. La dictadura lo condenó a presidio perpetuo. En 1977 fue liberado por la solidaridad internacional. Permanece en Francia.

Mario Benavides Wilhem

Nació en Valdivia el 12 - VIII - 1944. Profesor Normalista. Se incorporó al PSCH en 1965. Dirigente del magisterio. Exonerado en 1973. En 1975 fue tomado prisionero. En 1983 se integra a la dirección clandestina del partido. En 1986 creó y dirige la Escuela Helvecia, con aporte suizo que se ha desarrollado con éxito. En 1992 creó la Acción Democrática de Trabajadores de la Educación. Integra en la actualidad la dirección provincial del PSCH en Valdivia.



Victor H. Carreño Zuñiga

Nació en Corral en IX-1951. Contador. Ingresó a la JS en 1969. Dirigente estudiantil, Deportista y Boys Scouts. Dirigente regional de la JS y del partido en Valdivia. Pese a su corta edad se perfila como un dirigente con notable capacidad organizadora y sincera mística revolucionaria. Se comprometió de inmediato en la lucha clandestina bajo la dictadura. Acribillado por la espalda. Fue sepultado el 8 - X - 1973. (no se encontró foto)



Leda Santibáñez Azocar

Nació en Valdivia el 9-VIII-1929. Profesora. Ingresó al PSCH en 1965. Dirigente del magisterio durante 20 años. Dirigente deportiva. Desde 1969 a 1973, dirigente regional del partido en Valdivia. Detenida tras el golpe militar y condenada a prisión perpetua. Expulsada del país en 1975, se exilió en Rumania y RDA. Activa participación política en las tareas del exilio. Retornó a Chile en 1988 y de inmediato asumió responsabilidades directivas en el partido. En la actualidad es miembro del Comité Central.

Uldaricio Figueroa Valdivia

Nació en Santiago el 24-VII-1934. Autodidacta. Radiotelegrafista de ferrocarriles. Ingresó al PSCH en 1958. Dirigente ferroviario 1968-1973. Secretario Regional del PSCH en Valdivia. En el Congreso de La Serena de 1971 elegido miembro del CC. Preso político, condenado a muerte por la dictadura; salvó su vida la solidaridad internacional. Exiliado, participó en la solidaridad con la democracia chilena. Retornó al país y a sus tareas en el PSCH.

Leopoldo Rosales Leal

Nació en Futrono, Valdivia, el 5-VIII-1933. Técnico electrónico. Vinculado al PSCH desde 1954, se incorporó como militante en 1967. Dirigente regional del partido durante varios períodos; luchó en la clandestinidad y contribuyó muy activamente a la construcción del partido. En 1992 ha sido elegido Presidente Provincial del PSCH.



Leopoldo Rosales Leal habla en evento partidario en presencia del senador Ricardo Núñez y del dirigente regional Arturo Hernández.

Temuco

Diamantina ciudad de los trigueños
engastada en el verde de los bosques;
colmena viva de afanadas voces
debajo de tu campanario ciego.

Cuidando tu prestigio vive el cerro,
hondo y fresco tu río de rumores.
Alientas la pujanza de los robles
y en tus calles proclamas el esfuerzo.

El trigo como un ángel te perfuma,
guardiana maternal de la madera,
agreste prisionera de las lluvias.
Te corona el copihue con su llama
-ardiente corazón de la Frontera-
Temuco guarnecida de esmeraldas.

Alfenor Guerrero

Nació en Pitrufquén en 1917. Escritor y profesor. Activa participación en las luchas estudiantiles; expulsado de la Escuela Normal de Profesores José Abelardo Núñez y de la Universidad de Concepción. Escritor y poeta.



Comité Regional de Cautín, 1965. De izq. a der: Hernán Vera, Carlos Riffo, Alexis Castillo, Gregorio Seguel y Hugo Corral.



Gilberto Vergara V.

Nació en Gorbea el 22 - XI - 1915. Funcionario del Seguro Social. Ingresó al PSCH en 1934. Alcalde por Gorbea 1967 - 1971 y regidor 1971 - 1973. Secretario Regional del PSCH en Cautín 1952 - 1957 y miembro del Comité Regional 1977 - 1980. Ha sufrido relegación (1956) cárcel (1973). En la actualidad es Presidente Seccional en Gorbea.



Gregorio Seguel Capitán

Nació en Collimollín, el 19 - VIII - 1906. Profesor normalista, orientador profesional de la Dirección Provincial de educación en Cautín profesor del Liceo Hombres de Temuco y de la Universidad Técnica del Estado de Temuco. Ingresó al PSCH en 1939. Dirigente gremial del magisterio; primer presidente nacional del Frente Unico de Araucanos de Chile en 1939. luchas a las que ha estado siempre vinculado. Dirigente regional del PSCH: 15 períodos Secretario Regional.



Salvador Monroy Pinto

Nació en Puren el 5 - XII - 1904. Funcionario del Servicio Seguro Social durante 36 años. Fundador del PSCH en Temuco. Regidor en Freire en dos períodos y diputado 1960 - 1964. Dirigente seccional y regional. Fundó las seccionales de Lautaro, Traiguén, Villcun y Tolten. Murió el 15 - IX - 1980.



Isaías Vergara Torres

Nació en Carahue el 6 - VII - 1911. Técnico Mecánico con estudios en la Escuela de Artes y Oficios. Ingresó al Partido en 1936. Alcalde de Curacautín en 1941. Presidente por tres períodos del Sindicato de la Planta Hidroeléctrica de Sauzal. Dirigente de las Campañas de Salvador Allende: 1952 - 1958 1964 - 1970. 1971 Vice - presidente de la Federación Campesina Luis E. Recabarren de Cautín, Presidente del Consejo Comunal Campesino de Carahue y Presidente del Consejo Provincial Campesino de Cautín. 1973: preso político. Activo luchador por la democracia. 1989 - 1990: Presidente Comunal del PPD. 1991: Presidente Seccional del PSCH. En la actualidad dirigente seccional de Carahue.

AGRADECIMIENTO

de la Comuna de Gorbea al Ministro socialista
Oscar Schnake Vergara

La Comuna de Gorbea debe a los esfuerzos directos del gran ministro socialista Oscar Schnake, entre otras meritorias realidades, las siguientes:

PRIMERA.—La continuación del camino Longitudinal de Gorbea a Lanco. Obra de tanta importancia fué reiteradamente solicitada ante otros Gobiernos y otros ministros. Se necesitó que el ministro socialista, Oscar Schnake estudiara el asunto con exámen sereno, para que fuera resuelto con toda diligencia posible. De este exámen resultó además, el otorgamiento de otros dos millones de pesos para la construcción del camino definitivo que precisa la vitalidad de zona tan rica.

SEGUNDA.—Desecación de los pantanos entre Quitratúe y Lastarria. Añadiremos, por último, que, el actual ministro de Fomento, Oscar Schnake, al enterarse y reconocer que unas cinco mil hectáreas, tal vez las mejores de la región, quedaban por los embalses de agua improductivas para las labores agrícolas, planeó los trabajos para la desecación correspondiente. Y ya, en la actualidad, se ejecutan las obras de limpia y canalización del río Quitratúe para dejar secos y en condiciones de producir riqueza agrícola tan extensos campos.

**De esta eficiencia en la resolución de los problemas
es el Partido Socialista**

Por ello, en nombre del progreso nacional, nos creemos con derecho a pedir el voto para sacar triunfante a un Regidor Socialista.

Todo Socialista, al frente de un cargo, emplea el mismo ritmo acelerado para resolver los problemas que el actual ministro de Fomento.

Votar por la Lista Socialista es querer que en el Municipio haya la misma comprensión y rapidez para solucionar las necesidades que en la Cartera de Fomento.

**¡Si seis amante de vuestros propios intereses votad por el
Partido Socialista!**

**Gilberto Vergara Vergara, Francisco Schuster R.,
Nelson Vallette Z.**



Hernán Caupolicán Pérez Provoste

Nació en Nueva Imperial el 1-V-1911. Profesor normalista, cursó hasta 4 años de arquitectura. Ingresó al PSCH en 1939. Dirigente campesino. Ha ocupado todos los cargos en el Comité Seccional de Nueva Imperial, dirigente regional, delegado a varios Congresos Nacionales del Partido, encarcelado en 1973. A los 81 años sigue militando activamente.



Julio O. Muñoz Jorquera

Nació en Victoria el 17-VIII-1914. Comerciante y empleado público, jubilado en la actualidad. Ingresó al Partido Socialista en Victoria, 1937. Secretario Seccional en Victoria. Regidor en Loncoche durante 20 años, a partir de 1952. Alcalde de Loncoche 1967-1971. Regional en Cautín. Activo luchador contra al dictadura.



Seccional Socialista de Nueva Imperial

La fotografía corresponde a la despedida del gobernador Miguel Saavedra y a la asunción del nuevo gobernador Pedro O'Brien, ambos socialistas; presidía la Seccional Hernán Pérez Provoste. 1942.

Cautín y Malleco



Galvarino Palacios González

Nació en Perquenco el 8-IX-1914. Región de la Araucanía. Abogado. Militante del PSCH, 1934. Regidor en Temuco: 1956-1957. Senador por la circunscripción de Bío-Bío, Malleco y Cautín: 1957-1965. Secretario Regional del partido en Cautín: 1945-1948; 1951-1953; 1955-1957. Presidente del Colegio de Abogados de Temuco: 1947-1952; 1966-1972. Abogado integrante de la Corte de Apelaciones de Temuco: 1971-1972.



Gustavo E. Martínez M.

Nació en Curacautín el 5-II-1928. Mecánico tornero. Presidente del Sindicato de "Fábrica Terciadas Mosso y Cía.", 1948-1950. Regidor de la comuna de Curacautín 1950-1953. Diputado por Malleco durante dos períodos consecutivos, 1953-1961. Dirigente seccional y regional del PS en Malleco y Cautín.



De izquierda a derecha a partir de la estrella: Carlos Vergara, regidor Partido Democrático; Isaías Vergara, Alcalde, PSCH y otros dirigentes de la izquierda. Curacautín. 1942.

Cautín y Malleco

Dice: Fresia Palacios

"Pese a nuestros esfuerzos no hemos podido reunir datos biográficos ni fotografías de distinguidos socialistas que fueron dirigentes regionales, destacados profesionales pero que no pude reunir antecedentes, por no ubicar a familiares: JUAN PICASSO, abogado y fundador del partido, DR. MANUEL MARIN, médico. Amigo personal de Salvador Allende junto a su esposa Chelita de Marín. Dirigente Regional y gran servidor social, DR. GUILLERMO CHANDIA, médico. Dirigente regional, ejemplo de servidor social y de militante, ARTURO DUCOINS, Rector de la Universidad de Chile sede Temuco, HERMOGENES ASTUDILLO, Rector del Liceo de Hombres de Temuco, todos ellos hoy fallecidos, pero es importante que se les mencione al menos, porque fueron parte fundamental en la historia del partido de nuestra región, también entre los importantes: JULIO CESAR JOBET, ARMANDO que es abogado y LUIS que es ingeniero civil. Entre los socialistas que murieron o desaparecieron en 1973, recordamos a PEDRO RIOS CASTILLO, 43 años en 1973. Profesor de economía en la Universidad de Concepción, Profesor de economía de la Universidad de Chile, sede Temuco, Vice Presidente de la Junta de Desarrollo

Bío Bío, Malleco y Cautín. JORGE E. CALDERON OTAIZA, 28 años en 1973, empleado de CANAEMPU, estudiante de ingeniería en la UTE de Temuco. LUIS BERNARDO MALDONADO, 24 años en 1973, estudiante de Ingeniería Mecánica de la UTE de Temuco. GUIDO TRONCOSO PEREZ, 21 AÑOS EN 1973, mecánico. MANUEL ELGUETA ELGUETA, 28 años en 1973. Educador sanitario y profesor básico, funcionario de la Dirección Regional del SNS. SANTIAGO FAUNDEZ BUSTOS, muere el 30 de noviembre de 1973, en el recinto militar de Temuco, a los 23 años de edad, estudiante de Construcción Civil de la UTE de Temuco, fue detenido por los efectivos militares el 27 de noviembre y conducido al regimiento Tucapel. ARMANDO GUTIERREZ G., 26 años de edad en 1973, Técnico agrícola, funcionario de CORFO en Angol. OSVALDO BURGOS LAVOZ, detenido desaparecido el 15-IX-73, nació en 1930, casado padre de dos hijos, agente del Banco del Estado de Pitrufquén, dirigente comunal y regional del partido, dirigente sindical de los empleados del Banco del Estado, fue detenido junto a un amigo solidario, Walter Rapul Stepke M. de 24 años, por efectivos de carabineros de Pitrufquén el 15-IX-73, cuando se dirigían en una camioneta desde Catrico hacia Pitrufquén, ambos fueron amarrados en la parte posterior de la camioneta y llevados con destino desconocido, desde esa fecha se desconoce el paradero de ambos, el compañero Burgos se destacó por sus condiciones personales y de trabajo por el partido en su comuna siempre junto al camarada Enrique Tenorio. JECAR NEGHE CORNEJO, 32 años en 1973, educador sanitario y profesor básico, funcionario de la Dirección Regional del SNS, dirigente de la FENATS, dirigente seccional y provincial del regional Cautín, ejemplo de militante socialista, gran organizador, se destacaba profesionalmente y humanamente, por lo cual también fue uno de nuestros camaradas muy apreciado por todos, fue detenido en su domicilio el 26-X-1973, padre de Jecar Neghme Cristi.

Temuco, 15-I-1993.



Enrique Tenorio Fuentes

Nació en 1931. Profesor del Liceo de Pitrufquén. Dirigente regional del PSCH en Cautín. Desaparecido el 15-IX-1973.



Froilan Burgos Troncoso

Nació en Quilleco el 22 - IV - 1897. Agricultor. Fundador del PSCH en los Angeles. Destacada trayectoria a nivel seccional y regional. Murió el 31 - VIII - 1975.



Gustavo Aqueveque Castro

Nació en Concepción, el 13-IX-1917. Abogado. Presidente de la Federación de Estudiantes de la Universidad de Concepción. Diputado por la provincia de Bío - Bío: 1953 - 1957. En 1953 fue distinguido como el mejor diputado del PSCH. Murió el 2-VII-1989.



Vicente Rodríguez Cabezas

Nació en Pangal del Laja, provincia de Bío - Bío, el 30-III-1904, en el seno de una familia campesina. Profesor normalista. Dirigente gremial del profesorado, fundador del PSCH. Dirigente regional socialista en Bío Bío y Concepción.



Gustavo Aqueveque, quinto de izquierda a derecha junto al líder de la FEC en una notable jornada el pro de un hogar universitario.



Gilberto Caro Aguilera

Nació el 7 - IX - 1911. Trabajó en la construcción. Fundador del PSCH en Los Angeles. Dirigente seccional y regional. Murió el 5 - I - 1979.



Oscar Cerda Contreras

Nació en 1905. Funcionario del Seguro Obrero y del Servicio Nacional de Salud. Dirigente sindical de los trabajadores de la salud. Periodista. Fundador del PSCH en Concepción. Dirigente seccional y regional. Murió el 19 - IX - 1971.



Provincial Bío Bío: Proclamación candidatura Diputado Octavio Jara año 1989, de izquierda a derecha: Antonio Alvear (actual presidente provincial), Margarita Grant, Arturo Pérez, Luis Cifuentes, Octavio Jara, Ulises Aedo, Juan Burgos.



Federico y su esposa Irma Rloseco.

Federico Wolff Alvarez

Nació en Temuco el 8 - XII - 1927. Funcionario público y comerciante, ingresó a la juventud socialista en 1937, bajo la influencia de su padre militante del partido. Dirigente seccional y regional en Los Angeles y Loncoche, dirigente gremial de ANEF y presidente provincial de la CUT 1953 - 1957. Relegado a Loncoche en el gobierno de Ibáñez en 1957. Bombero, Mason., dirigente deportivo, Intendente del Bío-Bío durante el gobierno del Presidente Allende (XI - 1970 - X - 1972). Prisionero político tras el golpe de 1973 exiliado en la RDA, regresó al país en 1981. Murió el 16 - V - 1992.



Presidente Allende junto a Federico Wolff.
Los Angeles. 1972.



José B. Pinto Alborno

Nació el 24 de junio de 1941 en Laja. Ingresó al PSCH en 1968. Comerciante. Intensa labor sindical, comunitaria y deportiva. Dirigente seccional del partido en Laja. En 1992 fue elegido Concejal y luego Alcalde de la Municipalidad de Laja.

Arauco



Don Efraín en sus últimos días; junto a su hijo **Efraín Zenteno Mora**, quien guarda en un notable archivo las huellas de su padre y de las luchas sociales en Arauco y la región.



Efraín Zenteno Valencia

Nació en Lota el 7-XII-1911. Autodidacta. Incurrió en la pequeña industria, comercio y agricultura. Fundador del PSCH junto al pastor Víctor M. Mora en Lota y Curanilahue. Dirigente regional del PSCH, participó en varios congresos nacionales. Murió el 10-VII-92.



Funerales de Efraín Zenteno Valencia: impresionante reconocimiento a una vida consagrada a servir al pueblo con firmeza y lealtad.



Dirigentes regionales socialistas de Arauco. 1939. Primero a la izq. Efraín Zenteno.



CONGRESO DEL REGIONAL ARAUCO DEL PARTIDO SOCIALISTA DE CHILE (1949).

de izquierda a derecha, los compañeros: primera fila (sentados): Floridor Novoa, Alejandro Iturra, José Velázquez (Cañete), Efraín Zenteno, Víctor Jara (Cañete), Manuel Rodríguez y Antonio Cárdenas. Segunda fila: González, José Toledo, Samuel Vergara, Pedro Burgos, Cornelio Benitez y Humberto Alvarado (Pilpilco). Tercera fila: Juan Chamorro, Juan Márquez dirigente sindical (Colico Sur), Fermín Fierro, Jacob Espinoza, Agistín Núñez (Cañete) y Domingo Sanzana (Cañete). Cuarta fila: Guido Gutiérrez (Lebu) y Víctor Vejar.



Fermín Fierro

Nació en Contulmo, el 24-VI-1925. Hijo de un peón de fundo; se incorporó muy temprano a la vida del trabajo como obrero maderero, más tarde como minero del carbón. Durante 27 años fue Presidente del Sindicato Minero de Plegarias. En 1940 ingresó al PSCH. En 1953 fue elegido regidor con una notable votación. En 1956 fue reelegido regidor y pasó a ocupar la Alcaldía en la Municipalidad de Curanilahue. En 1957 ganó la diputación por Arauco pero fue Inhabilitado por la ley de defensa de la democracia. En 1961 volvió a ganar y esta vez fue diputado durante dos períodos. Ha sido un gran forjador socialista en la provincia ocupando diversos cargos a nivel seccional y regional del partido y de la CUT. En nueve ocasiones ha sido encarcelado por motivos políticos y sindicales. En los años de la dictadura trabajó intensamente en la resistencia; fundador del PPD en Arauco. En 1992 fue elegido Alcalde de Curanilahue.



Tencha Allende en Curanilahue. Emocionante recepción al retornar del exilio.



Roberto Pérez, concejal de Curanilahue.



Carlos González, Gobernador Provincial de Arauco.



Campaña por el NO en Arauco. Al frente Fermín Fierro y Hugo Zenteno.



Manuel Chávez, concejal Curanilahue y Pedro Viguera, dirigente seccional.



Teobaldo Basso con Salvador Allende
en Manquimávida



Teobaldo Basso Raber

Nació en Mulchen el 21-V-1901. Dentista, profesional de gran sensibilidad social. Fundador del Partido en Concepción, trabajó intensamente en los años del despliegue del socialismo en la región con admirable entrega por sus convicciones. Amigo personal de Salvador Allende. Dirigente regional del PSCH en Concepción participó en las campañas presidenciales. Murió el 11-VII-1988.

Luis A. Hernández Hernández

Nació el 17-II-1908 en Concepción. Obrero marinerero, empleado, suplementero. Participó en la rebelión de la marinería en 1931. Milita en el PS desde la fundación en 1933. Dirigente seccional. Fundador de la Unión de Obreros Municipales de Concepción: organizó y presidió a los carretoneros, múltiples ocupaciones y una activa lucha sindical. A los 84 años sigue militando en las filas del socialismo penquista.



DECCIÓN DEL PERSONAL

Voluntario a sujeción
Valencia, 26
C/5 Libro No 407
Catala, de 195
M. Jullian
Cat
 jefe sección embarque.



Serie *CB* No *37*
IZQUIERDA DESTIENDA



CALIFICACION:

Conducta *Y* *Espritu militar*
Sobriedad *Y* *Facilitativa*
Salud *Y* *Manda*

REGISTRACION DIGITAL

M. Armer

FILIACION del *Aspirante* *Luiz Henrique* Estado *Paraguay*

Natural de *Concepcion* Provincia de *Entre Rios*
Ciudad de *Caducis que no se especifica* Oficio *Empleado*

Educacion *14 años* 7 meses *habla español*
Estatura 1 m. *66* cm. *ha practicado*
Temperatura toracica *39-86* *habla guarani*
Peso *59 kilos* *habla portugués*
Cabello *avalada* *laca* *irregular*
Orejas *pendientes*
Dientes *entreparados*

Se contrato por el termino de *1955* años para *servicio* en la Armada, indistintamente a bordo o en tierra, despues de haberselo leído las leyes *de 1925* que previenen las Ordenanzas de Marina y del Ejercito y disposiciones posteriores. El firmante de *este contrato* no podra abandonar el servicio sin previa notificacion de su licenciamiento por la autoridad correspondiente. La fecha del licenciamiento sera, necesariamente, el 30 de marzo o 31 de diciembre despues de haber cumplido el tiempo de contrato.

El Director del Personal se reserva el derecho de anular este contrato, siempre que el servicio lo exija. No tendran derecho a los beneficios de *forma gratis* racion de Armada, ni a la gratificacion por renovacion de contrato, salvo cuando se consulte en la Ley de Prejubilacion.

Para constancia, *ante los testigos que subscriben*
SE FILIO EN EL *Libro de 1955* LA *Armada* declarando que se apoyan en el contrato, los *datos* que se han mencionado.

El jefe de Sección de Embarque
Movimiento servicios de Armada
Armeda
Comandante
Testigos
Luiz Henrique
Daniel
Competente para la plaza
Arteaga

Recomendacion sana para el servicio
Este filiation, en todo caso, formara parte de los documentos que acompañan al individuo al ser transferido, por cualquiera causa de un buque o seccion a otra. — Le sera entregada igualmente al ser licenciado, debiendo, sin embargo, anotarse a pie en esta página y en tinta negra letra bien grande, si ha sido con buena o mala licencia, y sera el documento para comprobar los reclamos por beneficios de *contratas*. El segundo o tercer licenciamiento se estampara al margen, en la forma reglamentaria.
Estas filiations originales deberan acompañarse al pedimento de licenciamiento, con el objeto que puedan anotarse igualmente en los libros res. activos de la Direccion del Personal.



Víctor Manuel Mora

Nació en Traiguén el 20-VIII-1884. En 1928 fundó la Misión Wesleyana Nacional. Fundador del PS en la región del carbón. Presidente del Frente Popular en Coronel en 1936. Secretario del Sindicato de la Construcción en 1939; en 1940 fue elegido regidor por Coronel y ese mismo año presidente de la Sociedad de Pobladores de Coronel.

Autor de artículos políticos y sindicales en la prensa obrera regional. Falleció el 21-XII-1969.



José E. Orellana Navarrete

Nació en Collipulli el 9-VI-1921. Minero del carbón. Destacada trayectoria en el campo laboral y político en Lota. Dirigente Seccional y Regional del PSCH a cuyas filas ingresó en 1953.



socialistas construyendo local partidario de Lota. 1950.

Reyería en Lota

El 8 de diciembre de 1946 se produjo el fatal enfrentamiento en Lota en el que cayeron Pedro Arbulú Muñoz, obrero panificador, 26 años, Secretario Seccional del PS en Lota y el obrero Evaristo Orfíz Orfíz.

El PS condenó con energía estos bochornosos sucesos a través de comunicados del Comité Regional de Santiago y del Comité Central, estos actos "provocados deliberada y fríamente por los comunistas en cumplimiento de su consigna de hacer desaparecer al Partido Socialista".

Salvador Allende alzó su voz en el Senado para condenar las agresiones comunistas contra los socialistas: "Rindo homenaje a mis camaradas caídos en Lota, cuya única culpa fue la ser leales al Partido Socialista".

Allende asistió a los funerales de nuestros mártires de Lota. El PC negó toda responsabilidad en los hechos y con el recurrente del terrorismo ideológico identificó a Pedro Arbulú Muñoz como "trotskista". Como se sabe, era la peor maldición comunista de la época.

Concepción



Marcos Ramírez Marchant

Nació en Concepción el 7-X-1908. Profesor primario. Ingresó al PS en 1937, en 1939 fundó el PS en Constitución, a partir de 1940 dirigente seccional y regional en Concepción. Durante cinco períodos consecutivos regidor y en dos períodos alcalde de Concepción 1957 y 1965. Una obra municipal de gran proyección. Murió el 6-X-1972.



Eduardo Skewes Orellana

Nació en Concepción el 3-X-1912. Médico graduado en 1936. Profesor y decano e la Facultad de Medicina de la Universidad de Concepción 1962-1968 donde dejó una destacada huella académica. Alcalde de Concepción, cargo que ejerció con altura y eficacia. Ingresó a las filas de la FJS cuando era estudiante universitario. Murió el 4-IV-1986.



Matías Cabrera fundador del PSCH en Concepción, junto a Rolando Saavedra, René Suazo y Antonio Delj; en acto de unidad socialista. 1989

Concepción



Juan Melo Melo

Nació en Puerto Natales el 14-VIII-1925. Profesor normalista. Se instaló en Concepción en 1942. En 1946 ingresó al PSCH. Secretario Regional de la FJS de Concepción. Dirigente seccional y Regional del partido de Concepción. Dirigente del magisterio. En el grabado a su derecha, su hermana Marta de intensa militancia socialista; a su izquierda su esposa Tegualda Mundaca Muñoz, enfermera universitaria que cumplió una abnegada y valerosa labor de solidaridad con los presos políticos tras el golpe militar de 1973.

Jorge Hidalgo Bravo

Nació en Parral, el 3-VIII-1920. Profesor. Ingresó al PSCH en 1942. Una larga y consecuente trayectoria gremial y política: dirigente provincial del magisterio, dirigente Seccional y Regional del socialismo en Concepción.

Basilio Gallegos Acuña

Nació en Temuco el 5-XII-1903. Ferroviario, jubiló en 1949 como Director Zonal con asiento en Concepción. Dirigente sindical ferroviario y después de su jubilación, de los trabajadores del diario **La Patria** de Concepción. Ingresó al PSCH en 1934; formó parte de las milicias socialistas y fue dirigente seccional y regional. Murió el 13-XI-1979.

Albino Barra Villalobos

Nació en Santiago el 3-II-1906. Obrero mueblista. Dirigente sindical. Diputado por Concepción durante cuatro períodos: 1949-1965. Dirigente nacional del PSCH en varios períodos. Entre 1974-1979, asumió importantes tareas en la dirección clandestina del socialismo.



Jorge Hidalgo, Basilio Gallegos y Albino Barra destacados forjadores del socialismo penquista.



Rolando Merino Reyes

Nació en Quillón el 4-IV-1898. Abogado. Ministro en la República Socialista y en el gobierno del Frente Popular. Diputado por Concepción. Profesor universitario. Aunque abandonó el partido su nombre no puede ser ignorado entre los grandes forjadores del socialismo en Concepción. Catedrático universitario, decano de la Facultad de Ciencias Jurídicas y Sociales. Murió el 15-VIII-1957.



José Nicolás Pardo Arroyo

Nació el 10-XII-1893. Ferroviario; telegrafista, contador, Jefe de estación, inspector general de zona. Fundador del PSCH en Concepción. Relegado a Melinka. Regidor en la Municipalidad de Tomé en dos períodos. Destacada obra de promoción social en Dichato. Murió el 1-VII-1979.



Adriano Morales Ganga

Nació en 1922. Ingeniero Civil. Presidente de la Federación de Estudiantes de la Universidad de Concepción, FEC, elegido en 1945 y reelegido en 1946. Investigador y docente de la Universidad de Concepción. Exonerado en 1973. Exiliado en Venezuela y España.



Rafael Merino Hernández

Nació en Concepción, el 4-XI-1923. Profesor de Filosofía. Ingresó al PSCH en 1943. Secretario Regional de Concepción durante el gobierno de la Unidad Popular. Exiliado en Alemania ha regresado al país y se ha reincorporado a la actividad partidaria.



José Godoy Marillan

Nació en Traiguén el 14-X-1923. Carpintero, jefe de obras y contratista en el ramo de la construcción. Ingresó al PSCH en 1952. Activa participación en el frente sindical del PSCH; dirigente provincial de la CUT en Concepción y una intensa y fecunda labor poblacional. Dirigió la construcción de la sede partidaria en Lota.

Juan Acuña Montecinos

Nació en Concepción el 7-IV-1911, Soldador eléctrico de ferrocarriles. Ingresó al PSCH en 1933; fundador del socialismo en Laja; participó en la rebelión de los marineros de la armada en 1931, estuvo preso en Los Angeles. Dirigente gremial de los ferroviarios y de la Seccional de San Rosendo. Su hijo Juan Antonio Acuña, dirigente ferroviario, fue fusilado en Laja tras el golpe militar del 73. Murió en 1976. En el grabado, junto a su esposa Emilia Concha San Martín, poetiza con una importante obra literaria desconocida en el país.

**Emilio A. Muñoz Pedreros**

Nació el 17 de agosto de 1924 en Concepción. Funcionario Municipal en Santiago; 1949 - 1952; Secretario regional del PSCH en Concepción; 1952 - 1954; Gobernador del Departamento de Coronel; 1953 - 1965; miembro del C.C. del PSCH. En la actualidad es dirigente de la Asociación de Funcionarios Municipales.

Concepción



Basilio Gallegos y Galo Gómez, dos grandes forjadores del socialismo penquista.



Inauguración de la Casa propia del PSCH en Concepción, Angol culminaba un gran esfuerzo de la militancia movillada por una dirección creativa y eficaz. En el grabado Claudio Contreras saluda a Basilio Gallegos, gran motor de la iniciativa. 3-XII-1966.



A fondo, José Tohá, Tencha Allende, Hilda Panes y Basilio Gallegos en reunión de camaradería de las mujeres socialistas de Concepción durante la campaña electoral parlamentaria de 1961.



Basilio Gallegos, Wenceslao Riosco, Haroldo Martínez, Carlos Altamirano y Claudio Contreras en jornada de trabajo de la Seccional Concepción en la campaña presidencial de 1970.

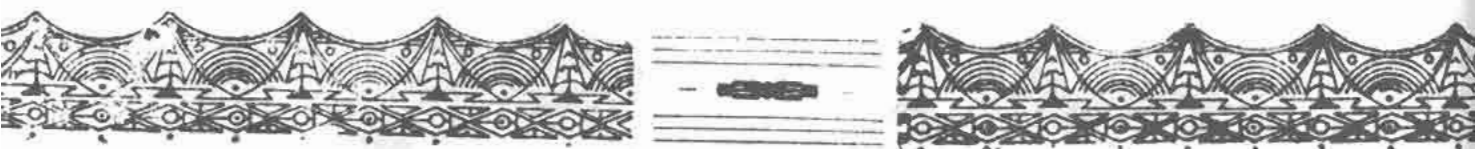

PARTIDO SOCIALISTA

SECCIONAL CONCEPCION

PERGAMINO DE HONOR

Al Camarada Ricardo Wilhem P.-

La Seccional, en nombre de la Militancia de Concepción, en reconocimiento por la perseverancia e iniciativa por haber hecho realidad la Casa Propia de nuestro querido Partido Socialista.

[Signature]
 Secret. Seccional
[Signature]
 Secret. Educ. Político
Pedro L. Ahumada S.
 Secret. Población

[Signature]
 Secret. Control
[Signature]
 Secret. Propaganda
[Signature]
 Secret. El 1962

[Signature]
 Secret. Cultura
[Signature]
 Secret. Deportes
 Secret. Administrativo

Concepción, 3 de Diciembre de 1966



Ricardo L. Wilhem Perelman

Nació el 21-VI-1929. Ingeniero Civil. Amplia participación en actividades empresariales públicas y privadas. Autor de numerosos estudios técnicos. Experto electoral del partido. En 1966 recibió diploma de reconocimiento del Comité Regional de Concepción por su empeño que culminó con la adquisición de sede propia en esta ciudad.

Concepción

Galo Gómez Oyarzún

Nació en Chonchi, Chiloé. Pedagogo en matemáticas; Magíster en Educación; catedrático universitario; Vice-rector de la Universidad de Chile. Militante socialista desde 1946. Dirigente nacional del partido. Preso político, exiliado en México. Autor de libros, folletos y artículos sobre temas educacionales, culturales y políticos.



Galo Gómez, Salomón Corbalán y Marcos Ramírez, tres grandes del socialismo penquista.

Ricardo Wilhem, Pablo Dobou, Salvador Allende y Galo Gómez. Concepción, VII-1970.



Concepción



Convivencia socialista en Concepción. Al centro Humberto Martones, a su izquierda Isabel Ogalde, Albino Barra, Nicolás Pardo. A su derecha identificamos sólo a los varones Humberto Hernández y René González. De pie identificamos algunos rostros en distintas ubicaciones: Marcos Ramírez; a su izquierda Walterio Fierro; detrás de Martones, Galo Gómez, sobre el hombro de Galo, Pablo Dabou; en esa misma fila hacia la izquierda Julio Boza, Jorge Hidalgo, Orlando Estrada; en el otro extremo, Roberto Boza y Rafael Merino. En la última fila, en los extremos, José Muñoz y Basilio Gallegos; al centro, Juan Melo. (7-III-61).

José Sáez Oviedo

Nació en Concepción el 23-VI-1923. Artesano mueblista. Ingresó al PSCH en 1956. Jefe de núcleo y dirigente seccional. Dirigente vecinal en barrio norte y en la Sociedad Mutualista Francisco Bilbao.





Juan Amador Muñoz Pedreros

Nació en Concepción el 12-IV-1927. Profesor básico. Dirigente estudiantil en la Universidad de Concepción, 1952-1953. Máximo dirigente de la CUT provincial, 1965-1967. Participó en la creación de la USOPO al dividirse el PS, 1967. Post-golpe de Estado, optó por la convergencia socialista, siendo Secretario regional del PS Briones Núñez en Concepción, 1988-1989. Falleció el 27-III-1989.



Juan Muñoz Pedreros, Raúl Ampuero, Carlos Rosales y Enrique Belmar. Concepción, 1962.

Concepción



Humberto Hernández Garrido

Nació en Polcura, el 11-IV-1922. Ferroviario. Durante seis años fue dirigente nacional de la Federación Industrial Ferroviaria. En el gobierno de Allende fue Jefe de Explotación Regional Sur de los FFCC del Estado: Maule a Puerto Montt. Dirigente regional del PSCH. Activa participación en la resistencia a la dictadura.



Encuentro de la brigada socialista ferroviaria de Concepción. (19-X-1970).

Concepción

José Muñoz Quijada

Nació en Temuco, el 3-V-1903. Trabajador ferroviario. Dirigente sindical ferroviario. Ingresó al PSCH en los años 30. Dirigente Seccional y Regional en Concepción.



Presidente Allende en Concepción: Saluda a Humberto Hernández; a su derecha Alfredo Rojas, director de FFCC. Senador Alberto Jeréz, diputado Tomás Sofís, Intendente Fernando Alvarez; a la izquierda Jorge Peña y Feliciano Arriagada; el ingeniero Alfredo Rojas desapareció tras el golpe militar de 1973.



Gastón Saavedra Chandía

Presidente del sindicato único de Emporchi.



Mario Zapata Vásquez

Nació en Concepción el 10-IV-1935. Profesor primario. Ingresó al PSCH en 1968 en Santiago. Radicado en Tomé en 1940. Dirigente seccional del PSCH y del magisterio. Animador de actividades culturales en la comuna.

Carlos Lagos Torres

Nació en Yungay, el 10-V-1945. Contador. Ingresó al PSCH en 1969. Ha ocupado diversas responsabilidades en la dirección seccional de Tomé, incluida la presidencia. En la actualidad es Concejal en la Municipalidad de Tomé.



Presidente Allende visita la fábrica FIAP en Tomé. 1972.



Justo del Carmen Véjar Villa.

Nació en Cañete provincia de Arauco, el 3-1-1907. De origen campesino, cursó hasta 3er. año de primaria. Ejerció diferentes oficios: zapatero, minero, tripulante de la Marina Mercante. Militante del PSCH desde su fundación, 1933. Fue un activo dirigente sindical; Presidente del Sindicato de Lancheros en Penco, 1943 - 1945, Secretario de la Organización del Consejo Zonal Marítimo de Talcahuano, 1946 - 1962, Miembro de la Junta de Contratación de Talcahuano, 1946 - 1962, Presidente de la Unión de Jubilados de la Caja de La Marina Mercante, Talcahuano, 1962 - 1991.



Campaña de Regidores, Talcahuano, 1965. Acompañan a Salvador Allende, Juan Elgueta a su derecha y en la fila de atrás, Eduardo Castillo a la derecha el Dr. Günter Seelmann al centro y Pedro Carrasco a la izquierda.

Hector Martínez Vargas

Nació en Talcahuano el 18-VII-1909. De origen campesino, gasfiter, fue Secretario General de la Unión de Obreros a Jornal del Apostadero Naval de Talcahuano: 1932-1938; fue exonerado por sus actividades políticas y sindicales. En 1934 participó en la fundación del PSCH en Talcahuano. Regidor en la Municipalidad de Talcahuano: 1938-1941. Dirigente regional del PSCH: 1934-1940. En 1957 creó y presidió la Sociedad de Huasos de Talcahuano. Falleció el 22-XII-1989. No fue posible encontrar fotografía.



Ramón Carrasco Saavedra

Nació en Talcahuano el 21-IV-1937. Hijo de un fundador del PSCH en esa comuna. Carpintero, exonerado de ASMAR. Ingresó al PSCH en 1962. Dirigente deportivo, poblacional y sindical. Alcalde de Talcahuano 1971-1973. Prisionero político 1973-1975. Elegido presidente comunal del PSCH en Talcahuano en las elecciones de 1992.

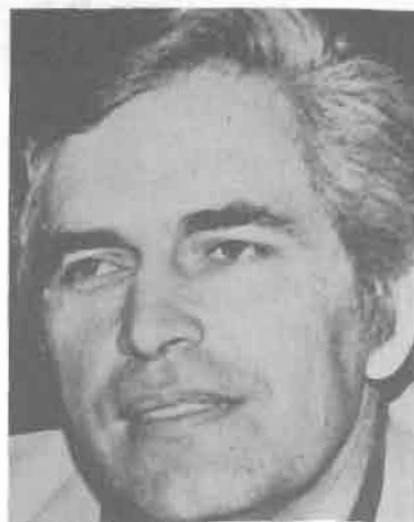

Estislao Montoya Rodríguez

Nació en Santiago el 11-V-1933. Profesor de Estado en Historia y Geografía, titulado en la Universidad de Chile, 1953. Militante del PSCH desde 1961. Dirigente gremial del Magisterio. Gobernador de Talcahuano, 1970-1972. Detenido en la Isla Quiriquina, 1973. Vice-presidente nacional de la Asociación Gremial de Educadores de Chile, AGECH. Falleció en Talcahuano, 1987.



Eladía Rodríguez Luna

Nació en Cañete, el 18-II-1935. Simpatizante socialista desde 1956, se incorporó formalmente al partido en 1959. Dirigente poblacional: organizaciones vecinales, Centros de Madres, Centros de Padres y Apoderados. Dirigente seccional y comunal del partido en Talcahuano. Destacada actividad política, social y cultural en la resistencia a la dictadura; fue amenazada de muerte por la CNI. Actualmente es miembro del Consejo Económico-Social de la Municipalidad de Talcahuano.

Héctor Medina Alegría

Nació en Concepción el 23-V-1952. Ingeniero mecánico. Dirigente estudiantil 1968-1971. Ingresó al PSCH en 1969. Destacada participación en la reconstrucción del movimiento sindical en la región. Desde 1992 ocupa la vicepresidencia del Sindicato de Trabajadores de Huachipato. Dirigente seccional del PSCH en Talcahuano y miembro del Comité Regional 1989-1992. En la actualidad es encargado sindical comunal del partido en Talcahuano.





Alejandro Navarro Brain, Presidente de la FEC, 1987-1988. Destacado liderazgo en las luchas estudiantiles contra la dictadura.



Los Profesores socialistas de Concepción libraron una valerosa lucha contra la dictadura. En el extremo izquierdo de la pancarta Patricia García; en el extremo derecho María Elena Oviedo; más atrás, Enrique del Canto.



Alicia E. Navarro.

Profesora y poeta. Ingresó al PSCH en 1958. Dirigente regional clandestina del partido 1973-1989; miembro del Tribunal de Disciplina 1989-1992, fue exonerada y detenida por los aparatos de seguridad de la dictadura. Activa participación en las luchas de los familiares de presos políticos desaparecidos en la organización de comedores populares y en actividades culturales de resistencia.



María E. Oviedo Torres

Nació en Tomé el 6-X-1952. Educadora de párvulos. Ingresó al PSCH en 1972, proviene de una familia socialista. Dirigente regional de los Estudiantes Técnicos y Profesionales (VIII Región). Activa participación en las luchas contra la dictadura; fue detenida en varias oportunidades. Dirigente de la Brigada de Profesores Socialistas y del magisterio. Ha sido miembro del Comité Regional del partido en Concepción.



Patricia García Mora

Nació en Punta Arenas, el 30-VIII-1949. Profesora de Castellano. Ingresó al PSCH en 1968. Activa participación en la lucha clandestina y después pública contra la dictadura desde la dirección seccional de Concepción; dirigente de la Brigada de Profesores Socialistas.

Concepción



Brisolia Herrera y Gerardo Espinoza

Brisolia Herrera Carles

Nació en Concepción. Desde que cursaba estudios universitarios se vinculó al teatro llegando a ser una de las figuras más destacadas del Teatro de la Universidad de Concepción. En 1963 recibió el Premio Municipal de Arte. Milita en el PSCH desde 1964, con gran presencia en las actividades culturales y artísticas de las diversas campañas partidarias.



Antonio Deij Escribano

Nació en Concepción 27-I-1943. Trabajador del Gremio de la Construcción. Ingresó al PSCH en 1966. Presidente Provincial de la CUT.

Gerardo Espinoza Carrillo

Nació en Talcahuano el 13-VII-1928. Abogado. Ingresó al PSCH en 1949. Destacada actividad en la Brigada Universitaria en la Universidad de Concepción. Dirigente seccional en Talcahuano y regional en Concepción. Regidor en Talcahuano: 1956-1960, 1960-1963 y 1967-1969, diputado por Concepción: 1969-1973. Ministro del Interior en el gobierno del Presidente Allende. Activa participación en el grupo de juristas democráticos llamado los 24 y la presencia pública del PSCH durante la dictadura. Exiliado en México.



Manifestación socialista al concluir el I Congreso Provincial de la CUT. Al centro: **Ubaldina Espinoza**, **Alberto Valenzuela**, **Antonio Deij** y **Raúl Zunico**.



Alberto Arrizaga Miranda.
Doctoren ciencias. Valioso aporte al socialismo en la región.



Sergio Jiménez, **Ubaldina Espinoza** y **Rosauro Montero**, en el I Congreso Provincial de la CUT de Concepción, 1991.



Celedonio del Carmen Chavez Vergara

Nació en Mulchén en 1915. Técnico agrícola. Ingresó al PSCH en 1934. Fundó la Seccional de Tomé en 1934 con la presencia de Oscar Schnake que se encontraba relegado en Coelemu. Notable labor en el frente sindical: fundador de los sindicatos textiles y panificadores de Tomé. Dirigente de la CTCH y en la actualidad de los pensionados de Tomé.



De izquierda a derecha: Ariel Ulloa, Adolfo Veloso, Carlos Lagos, Helmuth Bastías y Alberto Valenzuela, en jornada del Congreso Regional del PSCH de Concepción, 1990.



En el primer plano : Jaime Pérez , Isabel Allende y Ariel Ulloa en un evento partidario de Concepción. 1991.



Eliecer Bustamante Gómez

Nació en Villa Alegre el 4- XI-1935. Abogado. Ingresó al PSCH en 1964. Dirigente seccional y provincial del partido en Concepción. Vice-presidente de la Asociación de abogados Laboristas . Presidente de los Profesionales Democráticos de Concepción (1992-1993); defensor de los derechos humanos, vocero público del PSCH durante la dictadura. En la actualidad es Presidente del Colegio de Abogados de Concepción.



Oscar Monsalve y Claudio Vásquez.
Dirigentes provinciales del PSCH. 1992.



Alejandro Navarro Brain, director del Instituto de la Juventud, tercero hacia el fondo, en jornada de trabajo para la promoción cultural y social de la juventud. 1992.



Rolando Saavedra, director regional del SENCE y Manuel Cuervo, funcionario del mismo organismo, en jornada de capacitación laboral. Concepción, 3-XII-92.

Rosauro Montero Henríquez

Nació en Penco el 12-IX-1934. Profesor normalista. Ingresó al PSCH en 1958. Dirigente cumunal y provincial del magisterio desde 1954 a 1993. Dirigente del PSCH en Penco.

**Juan Manuel Vásquez Pinto**

Nació el 4-IV-1925. Profesor primario y periodista, egresado de la Universidad de Concepción con el primer lugar de su promoción. Ingresó al PSCH en 1945 en la Brigada Universitaria de la Universidad de Concepción. Dirigente del partido en Penco, Tomé y Concepción. Dirigente gremial del magisterio y de los periodistas. Murió 14-VII-1990.

**Renato Henríquez Osés**

Nació en Penco el 18-VIII-1938. Profesor básico y Asistente Social graduado en la Universidad de Concepción. Ingresó al PSCH en 1961. Dirigente Seccional en Concepción y Penco. Dirigente Comunal, provincial y regional del Magisterio. En la actualidad es Jefe del departamento técnico de educación municipal de Concepción.



Rene Carvajal Zuñiga

Nació en Temuco el 5-I-1954. Abogado. Ingresó al PSCH en 1989. Fundador y director del Centro de Promoción de Desarrollo Popular en 1984 con una obra de notable impacto en Coronel. Elegido Concejal con la primera mayoría en 1992. Alcalde de la Municipalidad de Coronel. En la fotografía, de izquierda a derecha: José Antonio Viera-Gallo, Isabel Allende, Ariel Ulloa y René Carvajal en grandioso acto de su proclamación como candidato a Concejal, 1992.



María Francisca Henríquez, Presidente Comunal y Saiden Espinoza. Concejal: una nueva generación socialista emerge en Penco con empuje y pensamiento moderno.



José Antonio Viera - Gallo

Nació en Santiago el 2 - XII -1943. Abogado. Licenciado en Ciencias del Desarrollo, ILADE. Especializado en ciencia política Profesor en el Instituto de Ciencias Política de la Universidad Católica, 1969- 1975. Sub-Secretario de Justicia en el gobierno del Presidente Allende: 1970-1972. Director de la revista Chile-América editada en Roma. Autor de libros y artículos. Perteneció al MAPU obrero - campesino y concurre a su integración al Partido Socialista (Briones). Miembro del Comité Central del PSCH. Diputado por Concepción. Presidente de la Cámara de Diputados.



Juan E. Martínez Sepúlveda

Nació el 25-IX-1943. Técnico en refrigeración Industrial. Ingresó al PSCH en 1966. Dirigente regional clandestino 1976-1987. Secretario Regional del partido en Concepción: 1982-1993, miembro del CC del PSCH. Dirigente sindical en varias instancias. Activa participación dirigente en el MDP-IU y Concertación. Diputado por el distrito 45 de Concepción.



María Eugenia Moraga, Seremi de Economía VIII Región; **Carlos Ominami**, Ministro de Economía y **Adolfo Veloso** Intendente Regional, Jornada de trabajo en Salón O'Higgins de la Intendencia de Concepción.

Evaristo azócar Medel

Nació en Coronel el 22-VI-1922. Minero del Carbón. Ingresó al PSCH en 1948. Dirigente seccional y regional del PSCH. Regidor en Lota 1958-1960 y Alcalde 1960-1964. Dirigente del Sindicato Industrial Minero de Lota y Subsecretario provincial de la CUT en Concepción. Exiliado en Argentina, retornó al país y asumió una activa participación en la lucha contra la dictadura.



Carlos Cruz Lorenzen

Economista. Director Ejecutivo de la Agencia de Reconversión Productiva de la Zona del Carbón, dialoga con trabajadores del carbón. "La reconversión del carbón es una tarea decisiva para superar la crisis". (Foto de *El Sur*, 13-V-92)



Ariel Ulloa Azocar

Nació en Lanco, Valdivia, el 8-V-1938. Médico. Ingresó al PSCH en 1966. Presidente de la Federación de Estudiantes de la Universidad de Concepción: 1963-1964. Dirigente regional y nacional del PSCH en varios períodos. En 1992 elegido Concejal en la Municipalidad de Concepción.

Adolfo Veloso Figueroa

Nació en Chillán, el 1-IX-1927. Abogado. Ingresó al PSCH en 1944. Dirigente del socialismo en Ñuble. Profesor de la Escuela de Derecho, Universidad de Concepción. Miembro del Tribunal Constitucional durante el gobierno del Presidente Allende. 1991: Intendente Regional. (VIII Región).

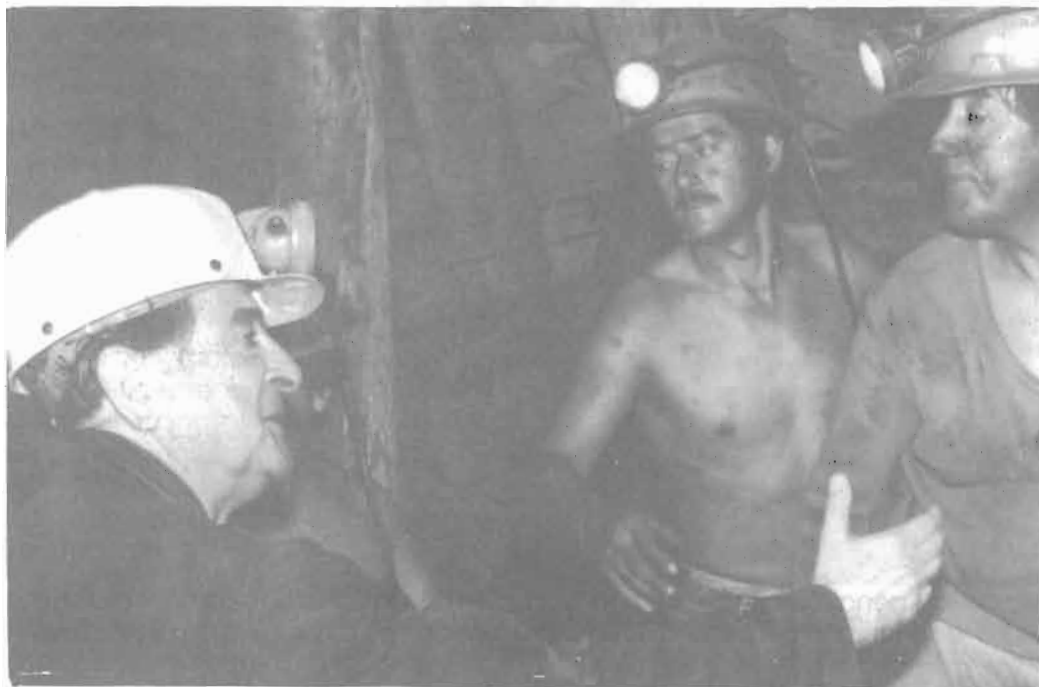

Intendente Regional Adolfo Veloso en un frente minero de carbón; tema destacado en la agenda socialista.

Pedro Poblete Vera

Nació en Quirihue, el 13-III-1904. Profesor primario. Fundador del PSCH, 1933. Intendente de Ñuble durante el Gobierno de Pedro Aguirre Cerda, 1938. Director de la Escuela Industrial de Chillán. Consejero de la Corporación de Reconstrucción y auxilio. Ministro de tierras y Colonización durante el Gobierno de Juan Antonio Ríos. Diputado por la circunscripción de Chillán, Bulnes y Yungay durante dos períodos consecutivos 1953-1960. Falleció en Santiago el 19-II-1966.



Pedro Poblete Vera, ministro de Tierras y Colonización en el primer gabinete del Presidente Juan A. Ríos.



Oscar Soto Troncoso

Nació en Bulnes, Ñuble, el 26-V-1910. Profesor normalista; profesor del Instituto Comercial de Chillán. Fundador del PSCH. Su nombre figura en el Acta de Fundación. Dirigente regional del PSCH en Ñuble durante varios años, padre del Dr. Oscar Soto Guzmán, médico del presidente Allende.



Melanio Bustos Medina

Nació en Ninhue, Ñuble, el 8 - VIII - de 1902. Profesor normalista. Director de la Escuela Granja y de la escuela Consolidada de San Carlos. Reconocida figura moral del magisterio.

Fundador del PS en San Carlos Dirigente seccional y regional. Candidato a diputado, murió el 15 - I - de 1991.



Leoncio Sepúlveda Leal

Nació en San Carlos el 17 - III - 1909 Profesor normalista. Profesor y Director del Instituto Comercial de Chillán. Ingresó al PS en 1938. Regidor en la Municipalidad de Chillán 1953 - 1963. Alcalde 1959 - 1963, Dirigente seccional y regional del PSCH uno de los forjadores más destacados del socialismo en Ñuble.



Jornada de trabajo con dirigentes socialistas nacionales en Chillán, 1940; entre los sentados identificamos: Graciela Muñoz, Ana Guzmán de Soto, Dr. Binimelis, Dirigente Nacional Leonilda Barranco, Marmaduke Grove, Jefe del Departamento Femenino camarada Bruna, Ismael de la Cruz y otros. Segunda fila: Julio Soto, Ramona Aravena, Don Pedro Poblete Vera, Oscar Soto Troncoso, María Jimenez Quijada, Raúl Vasquez.

Ñuble



Clodomiro Almeyda, Alejandro Yéber, y Melanio Bustos en un evento partidario.



Lideres Socialistas en Chillan , 1952

Entre los sentados identificamos a los tres últimos de izquierda a derecha: Carlos A. Martínez, Leoncio Sepúlveda, forjador del socialismo en Chillán y Gustavo Vidal. De pie, Efraín Ojeda, Raúl Ampuero, Eugenio González.



Ramona Aravena Jara

Nació en Cauquenes el 15-X-1915. Funcionaria pública y actriz de teatro. Ingresó al PSCH en 1939, aunque inició sus vinculaciones desde la fundación en 1933. Larga trayectoria en la AMS y en todas las estructuras seccionales y regionales. Participó en congresos Nacionales. Destacada labor radial y artística en las campañas presidenciales de Salvador Allende, parlamentarias y municipales y eventos partidarios en Ñuble.



Allende saluda a Ramona Aravena en Chillán. A suderecha reconocemos los rostros de Isodoro Tohá y Guillermo Urra. A la izquierda los de Reinaldo Porcek, Nicolás García y Augusto Jiménez. En el micrófono Mario Mora 1960.



Miguel Angel Aguilera

Nació en Chimbarongo, San Fernando, provincia de Colchagua, el 2-IV-1917. De profesión obrero, fue un difusor de la música popular. Fundador del PSCH. Como sindicalista, fue dirigente de la FOCH, CTCH y CUT. Destacó en el deporte como boxeador más de 30 años. En el plano político, fue comandante Regional de las "Milicias Obreras de la Juventud". Alcalde de San Fernando, 1953 y regidor, 1957 y 1960. Dirigente regional de las campañas presidenciales de Salvador Allende.



Joel Marambio Paez

Nació en La Cruz en 1923. Constructor Civil autodidacta. Regidor y Alcalde de Santa Cruz. Diputado. Gran promotor de la Reforma Agraria y de la organización campesina. Murió el 31-XI-1973.

Héctor Valenzuela Valenzuela

Nació en Santa Cruz el 24-VIII-1947. Locutor y libretista radial. Ingresó al PSCH en 1969. En 1973 fue relegado. Exiliado en España y Suiza, regresó al país en 1984. Destacada actividad en la campaña por el NO. Actual Alcalde de Santa Cruz. En la foto junto a su esposa María E. Jofré.





Brigada Ferroviaria Socialista de Chillán: habla **Humberto Hernández** . 1-X-1970.

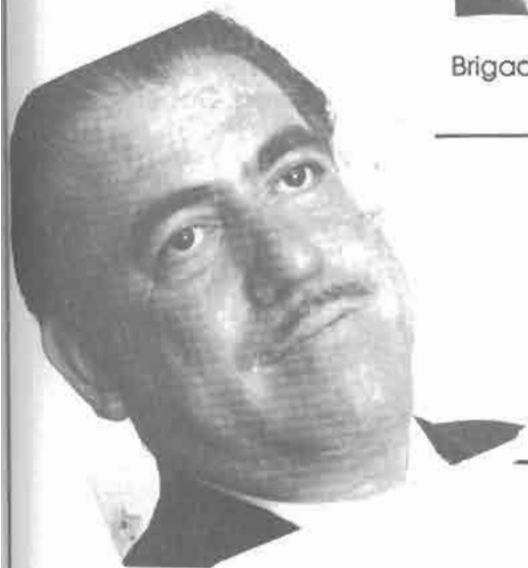

Alejandro Yéber Aguilera

Nació en Bulnes, Chillán el 6 - III -1930. Profesor normalista. Dirigente del Magisterio. Dirigente Seccional y Regional de PSCH. Preso político y exonerado a consecuencia del golpe militar. Notable agitador social. Murió el 11 - III- 1989.



Reinaldo Posek , abogado, Secretario Regional del PSCH en 1973; **Francisco Sánchez**, profesor universitario, ambos desaparecidos y **Ricardo Lagos Reyes**, ingeniero, Alcalde de Chillán, asesinado en su domicilio junto a su esposa **Sonia Ojeda** y su hijo **Carlos**.



Homenaje a Allende en Chillán . 26-VI-1991. De izquierda a derecha: **Edgardo Condeza**, **Alejandro Witker**, **Carlos Briones**, **Isidoro Tohá**, **Carlos A. Jarpa**, Gobernador Provincial de Ñuble (PR)



Augusto Jiménez Jara y **Carlos Briones Oliva**, en la tumba de Claudio Arrau. Chillán. 1991.

Augusto Jimenez Jara

Nació en Chillán el 15-III-1931. Técnico industrial. Dirigente regional de la CUTCH y del PSCH. Subsecretario del Trabajo en el gobierno del Presidente Allende. Activa participación en la resistencia democrática a la dictadura y en el proceso de reconstrucción socialista. Dirigente nacional del partido reelegido en 1992. En el grabado junto a Carlos Briones , Chillanejo de origen ante la tumba de Claudio Arrau.



Isidoro Tohá González y su esposa María Angélica Veloso junto a un grupo de socialistas de Ñuble.

Isidoro Tohá González

Nació en Chillán el 24-I-1930, Médico, Regidor en la Municipalidad de Chillán elegido en 1971, Dirigente regional del PSCH en Ñuble, Diputado por Chillán: 1989-1993.



Luis Alvarado, Ministro de Bienes Nacionales en Cobquecura. Al centro **Carlos A. Jarpa**, Gobernador provincial de Ñuble, a su izquierda **Arturo Pérez Palavecinos** Seremi de Bienes Nacionales, VIII Región. De pie, al fondo detrás de Luis Alvarado, **Sergio Sandoval** Concejal de la Municipalidad de Cobquecura, 1991.



**Juan Vera
Inosirosa**

Nació en Los Remates, próximo a Quirihue, el 15-IV-1952. Profesor. Ingresó al PSCH en 1992; este mismo año fue elegido Concejal en la Municipalidad de Portezuelo.



Claudio Ortíz, San Carlos, **José P. Hady**, Quirihue, **José Antonio Viera - Gallo**, **Héctor Ortiz**, Chillán, **Sergio Sandoval**, Cobquecura, **Eric Lanfaño**, Coihueco y **Mirta Yévenes**, Chillán, al finalizar el grato encuentro socialista en los comedores del mercado de Chillán. 1992.



Héctor Ortíz Veas

Nació en Chillán el 18 - XI - 1936. Profesor de Artes Plásticas. Ingresó al PSCH en 1955. Dirigente estudiantil; Jefe de la Brigada de Profesores Socialistas en varios períodos y dirigentes de organizaciones de artesanos.. Exonerado de la Universidad de Chile en 1973. Exiliado en Canadá. En 1992 elegido Concejel en la Municipalidad de Chillán.



Víctor J. Ortíz Tapia

Nació en Chillán el 20 - V - 1918. Contador y Agente Vendedor. Ingresó al PSCH en 1962. Dirigente seccional y regional. Activa participación en las campañas por el NO a la dictadura. En 1992 elegido Alcalde de la Municipalidad de Pinto. En el grabado el Alcalde Ortiz en el frontis del Congreso Nacional Valparaíso 1991.

Claudio Ortíz Elgueta

Nació en San Carlos el 10-VI-1924. Oficios y ocupaciones múltiples: periodista, garzón, empleado público, comerciante, etc. Milita en el PSCH desde 1957. Dirigente de la Unidad Popular. Preso político en el 73. Activa participación en la resistencia democrática a la dictadura con nuevas detenciones. Vinculado a numerosas actividades sociales y culturales ha conquistado un sólido respaldo ciudadano que lo eligió Concejal en 1992 con amplia primera mayoría. Alcalde de la Municipalidad de San Carlos.

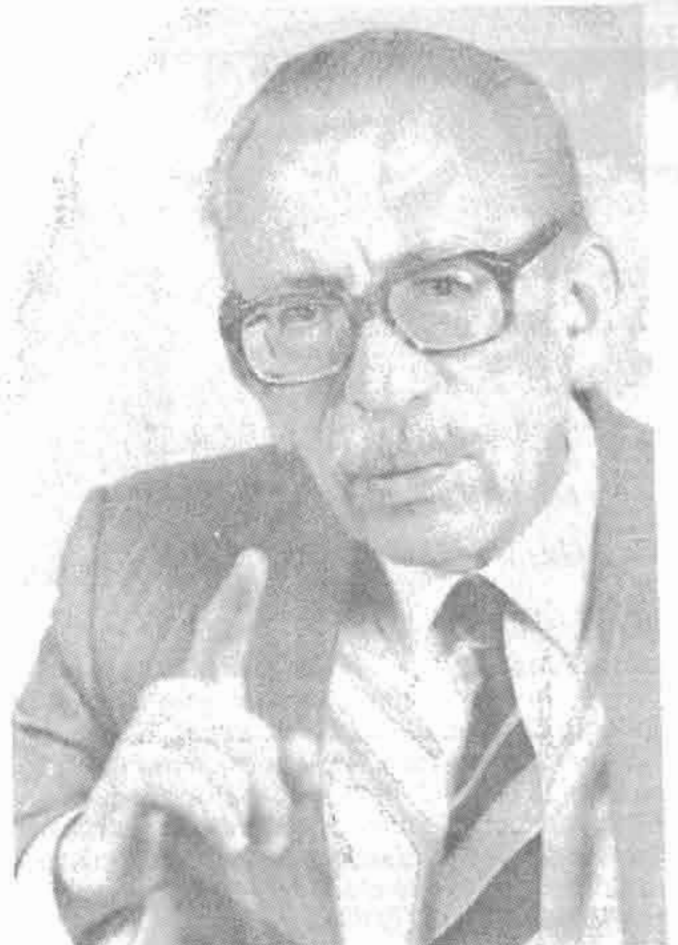

ALCALDE

Claudio Ortiz E. 1

INDICA SU NUMERO

UN SOLO VOTO CON EL

José Pedro Hady

Nació el 16-IX-1949 en Quirihue. Profesor de Educación Básica; en 1973 ingresó a la Escuela de Periodismo de la Universidad de Concepción, carrera clausurada por la dictadura; posteriormente se graduó de profesor de Filosofía. Milita en el PSCH desde 1964. En 1992 elegido Concejal en la Municipalidad de Quirihue.

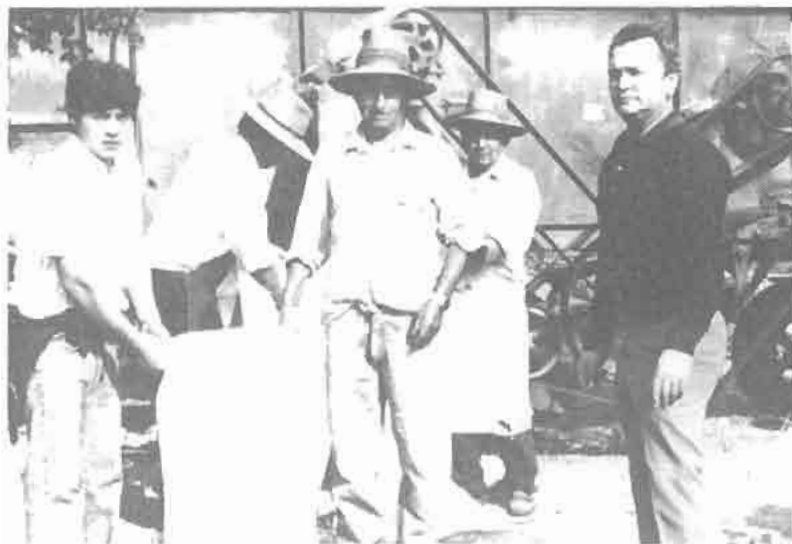

Sergio Sandoval Delgado

Nació en Puerto Aysén el 19-V-1938. Profesor normalista. Ingresó al PSCH en 1957 en Ancud. Dirigente de la JS en Ancud y dirigente seccional y regional en Coyhaique. Dirigente del magisterio; primer presidente de la CUT provincial de Aysén. Regidor en la municipalidad de Coyhaique. Preso político en 1973. Relegado a Cobquecura. En 1992 fue elegido Concejal en Cobquecura; además ocupa la presidencia del Colegio de Profesores de Cobquecura y participa en la Asociación de Fútbol y en la Cámara de Comercio. En el grabado junto a campesinos en una trilla. 1992.



Mario A. Riffo R.

Nació el 25-IV-1935. Milita en el PSCH desde 1960. Profesor de Educación Física en la Universidad de Chile, Chillán; exonerado en 1973. Regidor en la Municipalidad de El Carmen en 1971; reelegido en 1992. Dirigente provincial del PSCH en Ñuble.

Habla Jorge Hidalgo Oñate en acto conmemorativo del primer año del gobierno de la Concertación en el Gimnasio Municipal de Bulnes (11-III-91)



Jorge N. Hidalgo Oñate

Nació en Bulnes 15-VI-1952. Profesor primario. Ingresó al PSCH en 1969. Activa participación en la lucha clandestina después pública contra la dictadura; presidió el Comando por el NO en Bulnes. En 1992 elegido Concejal en la Municipalidad de Bulnes; integra la dirección provincial del partido en Ñuble.

Juan León Casas - Cordero

Nació en Cauquenes el 1-VIII-1947. Bancario, exonerado y preso político en 1973; en la actualidad comerciante. Ingresó al PSCH en 1969. Dirigente Seccional y Regional en Maule. Activa participación en la reorganización del partido en la clandestinidad. En 1992 elegido Concejal en la Municipalidad de Cauquenes.

**Claudio Lavín Gallego**

Nació en Tacna, Perú el 27 - II - 1907. Médico. Fundador del PSCH en Cauquenes. Compañero de estudios y amigo de Salvador Allende. Médico de Carabineros no pudo realizar una actividad política pública pero se mantuvo siempre muy ligado a su partido. Murió el 26 - V - 1991.



Claudio Lavín y Salvador Allende : una larga amistad y una lucha compartida



Manuel Lara Sobarzo

Nació en Constitución el 14-IV-1913. Campesino. Fundador del PSCH en Constitución y Colbun. Regidor en tres períodos en Colbun: 1960-1967 y 1971 - 1973. Fundador de la Federación Campesina Ranquill. Dirigente regional de la CUTCH y del PSCH. Exiliado en Suecia, retornó al país en 1991, en la actualidad integra el Comité Seccional de Colbún y el Regional de Linares.



Raúl Eugenio Avalos

Nació en Linares el 16 - II - 1909. Campesino. Fundador del PSCH en Longaví. Subdelegado en Longaví en los gobiernos de Pedro Aguirre Cerda, Juan A. Ríos y Alfredo Duhalde. Regidor en la municipalidad de Longaví en dos períodos: 1960 - 1967. Secretario Seccional del PSCH en Longaví y miembro del comité Regional de Linares en varios períodos. Dirigente regional de la CUTCH. Fundador de la Asociación de Pensionados del S.S.S. de Linares.



Ernesto Cabrera Beltrán

Nació en Linares en octubre 1891. Campesino. Fundador del PS en Linares. Lideró la gran marcha de la Tierra de la provincia en 1940. Sufrió violentas agresiones y reiteradas persecuciones sin claudicar de sus ideales. Murió en VII - 1964.



María Otilia Bustamante

Nació en Talca el 1 - 1 - 1920; gran luchadora socialista en Linares con su hijo Adolfo Lara también un destacado militante.

ADOLFO LARA BUSTAMANTE

Nació en Colbún el 31-V-1941. Técnico agrícola. Ingresó al PSCH en 1957. Dirigente regional del partido en O'Higgins. Miembro del Comité Central elegido en 1992.



Mario Dueñas Avaria

Nació en Linares el 25 - XII - 1918. Agricultor y periodista y vendedor del Laboratorio Chile. Ingresó al PSCH en 1945. Dirigente seccional y regional del PSCH. Regidor 1956 - 1961. Diputado: 1961 - 1965. Murió el 10 - XI - 1969.



Carlos Villalobos Sepúlveda

Nació en Santiago el 25 - X - 1936. Obrero de la Construcción. Presidente del Sindicato de Obreros de la Construcción en cuatro períodos: Secretario General provincial de la CUT de Linares: 10 años. Presidente de la Junta de Vecinos de la Población Pedro Aguirre Cerda y actual dirigente de la Junta de Vecinos de la Población Camilo Henríquez N° 17 de Linares. Ingresó al PSCH en 1952. Dirigente regional y seccional por varios períodos. Diputado 1973. Actual Secretario Regional de Linares y Consejal Electo al Municipio de Linares.



Socialistas de Cauquenes y Parral en la plaza de Parral. Al centro Enrique Belmar; a la izquierda Arturo Sánchez Muñoz, destacado forjador socialista en Parral.



Enrique Belmar Hernández

Nació en Parral el 15-IX-1914. Profesor primario. Durante la República Socialista de 1932 fue Presidente de la República Escolar de la Escuela Normal José Abelardo Nuñez. Dirigente del Magisterio. Ingresó al PSCH en 1934. Fundador de la Seccional de Curanilahue. Ha sido dirigente regional en Concepción, Arauco y Linares, en esta última provincia, tres veces Secretario Regional. Miembro del CC del PSCH. En la actualidad es profesor primario jubilado y exonerado como profesor de filosofía y realiza una permanente labor de difusión del ideario socialista.



Guillermo Belmar Hernández

Nació en Parral el 5-XI-1924. Profesor de biología. Ingresó al PSCH en 1956. Ha sido Secretario Seccional de Parral y Secretario Regional de Linares. Regidor en la Municipalidad de Parral: 1960-1973. La dictadura lo exoneró del magisterio. En 1992 fue elegido Concejal con una notable votación; en la actualidad Alcalde de Parral. Junto a Enrique Belmar han sido por largos años la presencia viva del socialismo en esa comuna.



Oscar Naranjo Jara

Nació el 3 - IV - 1905. Profesor de Biología y Química en el Liceo de Hombres de Curicó, creó el primer laboratorio de química en un colegio público chileno. Ingresó al PS en 1933, fundador en la provincia de Curicó. Regidor en la comuna de Curicó: 1943 - 1946; Alcalde: 1947 - 1950. Diputado: 1952 - 1963. Murió ejerciendo sus funciones como diputado el 18 - XI - 1963. Lo sucedió su hijo Oscar Naranjo Arias protagonista de una decisiva victoria electoral llamada "naranjazo".

El Naranjazo

El 15-III-1964 se realizó una elección complementaria en Curicó para cubrir la plaza dejada vacante por el diputado socialista Oscar Naranjo Jara fallecido el 18-XI-1963. El PSCH levantó la postulación del hijo del gran camarada fallecido también médico, Oscar Naranjo Arias. La espectacular victoria del candidato socialista apoyado por el FRAP cambió el curso de la política chilena: Naranjo (FRAP), 9.578 votos - Rodolfo Ramírez (F.D.), 7.955 votos y Mario Fuenzalida (PDC), 6.610 votos. Esa misma noche se desplomó el Frente Democrático (PR-Derecha), liderado por Gabriel González Videla y se inició el desbande hacia la postulación de Frei. Allende dijo esa misma noche: "ganamos un diputado pero perdimos la presidencia". Sobre este episodio vease: Astorga, J.R. **Perfil sinóptico de Naranjo curicano**. Santiago, 1990.



Francisco J. Meléndez Rojas

Nació en Curicó el 14-V-1951. Profesor de Estado de Arte. Ingresó al PSCH en 1978. Dirigente gremial del magisterio. Presidente Seccional del PSCH 1978-1992. Alcalde de la Municipalidad de Sagrada Familia: 1992.



Héctor A. Reyes Reyes

Nació en Licanten el 26-VII-1937. Profesor básico. Ingresó al PSCH en 1948. Dirigente seccional y regional. Regidor por Licanten 1960-1973. Alcalde de Licanten en 1992.



Eduardo Lara del Río

Nació en Santiago el 1-V-1951. Abogado. Ingresó al PSCH en 1987. Dirigente regional en Curicó. Gobernador de Curicó: 1990. Alcalde de Curicó elegido: 1992. Miembro del CC del PSCH por la VII Región.



Francisco Meléndez y Senador Jaime Gazmuri en campaña municipal de 1992

Fermin Hidalgo Cornejo

Nació en Villa Alhué el 22 - IX - 1900. Sólo pudo ir un año a la escuela para dedicarse a ganarse la vida como peón en haciendas de la región, como obrero del salitre donde se incorporó a la lucha social en la que conoció a Luis Emilio Recabarren, se incorporó al P.C.S. y a la F.O.CH. Hacia 1930 trabajó en la organización de los trabajadores de la construcción. Fundador del P.S. en 1933 en cuyas filas milita hasta hoy. En 1942 regresa a San Fernando para continuar su trabajo sindical, Fundó: Sindicato de la Construcción de Santa Cruz; Sindicato de Areneros del Río Tinguiririca y Sindicato de Pescadores de Pichilemu; presidió casi dos años la C.U.T. de Colchagua. Desde 1968 participa activamente como dirigente regional y nacional de los pensionados.



Habla el camarada Fermin Hidalgo : 90 años de trabajo, luchas y sueños por una sociedad más justa y libre.



Miguel Angel Aguilera

Nació en Chimbarongo, San Fernando, provincia de Colchagua, el 2-IV-1917. De profesión obrero, fue un difusor de la música popular. Fundador del PSCH. Como sindicalista, fue dirigente de la FOCH, CTCH y CUT. Destacó en el deporte como boxeador más de 30 años. En el plano político, fue comandante Regional de las "Milicias Obreras de la Juventud". Alcalde de San Fernando, 1953 y regidor, 1957 y 1960. Dirigente regional de las campañas presidenciales de Salvador Allende.



Joel Marambio Paez

Nació en La Cruz en 1923. Constructor Civil autodidacta. Regidor y Alcalde de Santa Cruz. Diputado. Gran promotor de la Reforma Agraria y de la organización campesina. Murió el 31-XI-1973.

Héctor Valenzuela Valenzuela

Nació en Santa Cruz el 24-VIII-1947. Locutor y libretista radial. Ingresó al PSCH en 1969. En 1973 fue relegado. Exiliado en España y Suiza, regresó al país en 1984. Destacada actividad en la campaña por el NO. Actual Alcalde de Santa Cruz. En la foto junto a su esposa María E. Jofré.





Enrique Leython Sánchez

Nació en Rancagua el 31-VII-1926. Empleado público. Militó en el PSCH de 1939 a 1949; se marginó del partido y regresó en 1964. Regidor en la Municipalidad de Rancagua durante cinco períodos: 1960-1971. Ha ocupado todos los escalones de la dirección desde Jefe de núcleo a Secretario Regional. Preso político, exonerado y expulsado del país en 1973. Concejal en la Municipalidad de Rancagua elegido en 1992.



Juan Godoy Espinoza

Nació el 25 - XII - 1910. Obrero ferroviario. Ingresó al PSCH en 1937. Presidente de la Unión de Obreros Ferroviarios: 1940 - 1954. Regidor en la municipalidad de Rancagua 1954 - 1973.

1 Años Al Servicio del Municipio

1961 A.

JUAN GODOY E 9



O'Higgins



Oscar Sobarzo Salamanca

Nació en los Angeles, el 20-I-1917. Funcionario del Servicio Seguro Social y del Servicio Nacional de Salud. Fundador y dirigente de la FJS en Temuco, 1936-1938 Regidor y Alcalde de Doñihue: 1960-1973, elegido con primera mayoría. Detenido en 1973 y relegado por tres años a Pumanque. Desde 1974 se instaló en Rancagua. Secretario Regional del PSCH: 1986-1989. En la actualidad es Presidente de la Comisión de Disciplina en ese Regional.

Manuel Bustos Gúzman

Nación en Rosario, Cachapoal, el 28-V-1917. Carpintero. Ingresó al PSCH en 1933. Dirigente del Sindicato Industrial Coya-Pangal: 1942-1953. Exonerado de la Braden Copper Co. en 1951. Se dedicó al comercio. Regidor en la Municipalidad de Machalí: 1953-1956, Alcalde: 1956-1971. Elegido Concejal y Alcalde en 1992.



Presidente Allende y Nelly Abud, esposa de Manuel Bustos Gúzman, regidor y Alcalde de Machalí.



Hugo Stephenson Allan Díaz.
Nació el 2-XII-1948. Trabajador del cobre. Ingresó al PSCH en 1967. Dirigente del Sindicato Industrial Coya Pangal. Consejero de la zonal de E. Teniente y dirigente nacional de la CUT.



Seccional Caletones: plaza fuerte del socialismo en O'Higgins.



Allende en Rancagua. Diálogo con personal de la cocina del hospital de esa ciudad. De izq. a der.: Celinda Pacheco, María Salinas, Audolina Henríquez (dietista jefe), Salvador Allende, Blanca Reinoso, Manuel Vargas, Raquel Carrasco y Elba Salinas (IX-1960).



Félix Albino Moscoso Moscoso

Nació en Doñihue (VI Región), el 23-VI-1919. Fundidor de cobre en Caletones, El Teniente. Ingresó al PSCH en 1937. Fundador de la Confederación de Trabajadores del Cobre, como vice-presidente 1956-1958. 1973; prisionero político y relegado. Militante de notable trayectoria ha destacado en las más importantes jornadas electorales; un verdadero ejemplo de constancia, honestidad y pasión por la causa socialista. Acosado por una grave enfermedad ha sido capaz de superar limitaciones físicas y agregar a su lucha política un nuevo combate: el tabaquismo.



Luis Vergara Castillo

Nació el 25-II-1925. Minero del cobre en Sewell. Ingresó al PSCH en 1940. Dirigente Seccional en varios períodos. Dirigente Sindical 1954-1973, Regidor en Rancagua: 1961-1972. Exonerado tras el golpe militar.

Hugo A. Guajardo Padilla

Nació en Requinoa, cerca de Rancagua, el 12-IX-1922, minero del cobre. Ingresó al PSCH en 1943. Dirigente sindical en El Teniente. Secretario Seccional político en Sewell y regional en O'Higgins en tres períodos. Exonerado en 1973 sigue al frente de responsabilidades partidarias.



Juan Pablo Letelier Morel

Nacido el 7 de enero de 1961, inició sus estudios en Santiago en el Colegio Saint George y Colegio Nido de Aguilas, completándolos en Estados Unidos en la Walt Whitman High School, de Maryland. En la Universidad de Georgetown estudió economía y posteriormente, obtuvo un Master en Economía y Política Internacional en el CIDE (Centro de Investigaciones y Docencias Económicas), México. Hijo del ex-canciller Orlando Letelier, es socialista desde los 18 años de edad. De vuelta a Chile en 1983, se integró al Comité Ejecutivo del CODEJU y en 1985 fue elegido presidente de la delegación chilena para el XXII Festival Mundial de la Juventud. Ha sido investigador del ILET, Instituto Latinoamericano de Estudios Transnacionales. Diputado, Distrito 33, O'Higgins.

Héctor Olivares Solís

Nació en 22 de agosto de 1924 en Rancagua, donde realizó todos sus estudios primarios y secundarios. Posteriormente, ingresó a la Universidad de Copiapó, titulándose de ingeniero de ejecución en minas. Se inició en la empresa minera Sewell, donde llegó a presidir el sindicato y más adelante, asumió un importante papel en la Confederación de Trabajadores del Cobre. Ha sido diputado por O'Higgins en tres períodos (1965, 1969 y 1973). Después del golpe militar, fue detenido y enviado a la Isla Dawson. Luego partió exiliado a Venezuela. Diputado, Distrito 32, O'Higgins.



Mujeres socialistas de Rancagua junto a los diputados Héctor Olivares y Juan Pablo Letelier.



Santiago fue la ciudad donde se fundó el Partido Socialista el 19-IV-1933. Por razones propias del régimen político vigente, aquí se concentró el núcleo dirigente del partido enriquecido con valiosos cuadros que llegaron de las provincias.

En este registro debería incluir figuras del Interior de la provincia de Santiago y de los diversos municipios metropolitanos. Pese a nuestros esfuerzos aquí encontramos una muy escasa colaboración. Lo que podemos registrar lo debemos principalmente a la familia del doctor Valencia y a los camaradas Irma Moreno, Juan Reyes, Carlos Barreto y Tito Benado.

Quedamos en deuda con muchos camaradas que han forjado partido en las seccionales y cuyos nombres se van perdiendo en el olvido; abrigamos la esperanza de recuperarlos en el futuro.



Seccional de la primera comuna con el nombre de Luis Latorre, fundador del partido prematuramente desaparecido.

Santiago



Gustavo Olate Herrera

Nació en Santiago, el 11-X-1915. Abogado. Funcionario del Servicio de Seguro Social; llegó a ocupar la Subdirección de esta dependencia. Procedente de la NAP, concurrió a la fundación del PS en 1933. Dirigente seccional y regional del PS. Autor de varias obras literarias; miembro de la Sociedad de Escritores de Chile. Detenido y torturado en 1973.

Actualmente integra Comité Seccional de Quinta Normal.



Magallanes Díaz Triviño

Nació en Punta Arenas, el 21-VIII-1905. Médico. Notable trayectoria como líder estudiantil; durante 12 años permaneció expulsado de la Universidad de Chile; viajó a estudiar a la Universidad de Cuenca de la cual también fue expulsado por encabezar una protesta estudiantil. Se graduó finalmente de médico en 1943. Se inició en las actividades políticas en grupos anarquistas; militó en el Partido Socialista Obrero y en 1947 ingresó al PSCH. En 1954 fue dirigente seccional en Ancud. Colaboró en los servicios de Salud en Argelia. En 1970 regresó a Chile y se incorporó al SNS. Casado con la distinguida educadora Marta Amaro.



Comité Regional Santiago en una vista de gran valor histórico en la que sólo hemos podido identificar unos cuantos nombres en distintas ubicaciones: Aniceto Rodríguez, Germán Vidal, Eduardo Osorio, Mario Garay, Irma Moreno.



Salvador Allende, Carlos Valencia, Hilda Villagran de Ampuero.

Carlos Valencia Ramírez

Nació en Lota en 1908. Médico broncopulmonar. Ingresó al PSCH en 1933. Perteneció a las Milicias Socialistas. Regidoren el Municipio de Lota 1943-1946; más tarde en el Municipio de Santiago: 1963-1967 y 1967-1970. Falleció el 1-1-1971, en un accidente automovilístico.



Carlos Valencia: permanente diálogo con sectores populares.

Víctor Sergio Mena Vergara

Nació en Santiago el 27-IX-1929. Abogado. Profesor de Finanzas Públicas y Política Fiscal en la Facultad de Derecho de la Universidad de Chile. Abogado del SNS Vicepresidente de la FECH. Militante socialista; dirigió la revista Nuevos Rumbos y el periódico Izquierda. Miembro del Comité Central en varios períodos.

**Sergio Roubillard González**

Nació en Ovalle el 18-II-1915. Químico farmacéutico. Ingresó al PSCH en 1940. Dirigente seccional en Salamanca y Puente Alto. Regidor en la Municipalidad de Puente Alto durante 17 años, 8 de los cuales fue Alcalde: 1962-1971. Actual gobernador de la provincia Cordillera en la Región Metropolitana.



Dirigente socialistas de Santiago. Al centro, con el puño en alto José Rodríguez Corse; a su derecha destacado gremialista Vásquez Sandoval.

Julio Stuardo González

Nació en Santiago, el 31-XII-1932. Abogado. Secretario General de la FECH, Secretario General de la Federación de Trabajadores de la Prensa. Vice-rector de la Universidad de Chile, Chillán. En el gobierno del Presidente Allende fue el último Intendente de la provincia de Santiago. Preso político en isla Dawson. Activa participación en la resistencia a la dictadura y en el proceso de reconstrucción y reunificación del socialismo. Milita en el PSCH desde 1965.



Jaime Faivovich Weissbluth

Nació en Santiago el 28-IX-1925. Abogado. Durante el gobierno del Presidente Allende fue fiscal de CODELCO e Intendente de Santiago. Murió en 1986.



Brigada Socialista del Ministerio de Obras Públicas de Santiago. En la primera fila, a la izquierda de Raúl Ampuero, Irma Moreno, Jefe de la Brigada en esa fecha: 23-XI-1957.



Carlos Barreto Ibáñez

Nació el 31-VIII-1921. Corrector de pruebas. Ingresó al PSCH en 1937. Dirigente regional en Santiago. Participación destacada en campañas presidenciales de Salvador Allende. Dirigente en la resistencia a la dictadura, ha sido miembro del Comité Central.



Ernesto Benado Rejovitzki

Nació en Santiago el 27-IV-1928. Ingresó al PSCH en 1970. Ingeniero Civil Mecánico. Dirigente seccional de la primera comuna y del regional Santiago Centro.



Gunter Seelman

Nació en Aguisgrans, Alemania, el 4-V-1931. Médico. Ingresó al PSCH en 1952. Secretario Político de la Seccional Puerto y de Higuera, Talcahuano; dirigente regional de Concepción, dirigente nacional del Colegio Médico de Chile. 1973: preso político, exiliado en Alemania donde desarrolló una activa lucha partidaria. En la actualidad es dirigente del Comité Regional Santiago Centro.



Waldo Paredes y Juan Reyes: comparten una jornada de camaradería.



Matías Núñez, líder campesino de Melipilla. Ex-diputado por el antiguo cuarto distrito de Santiago. 1973.



Alfonso Guerra Muñoz

Nació en la Oficina Salitrera Humberstone, en el norte del país. Sociólogo. Ingresó al PSCH en 1957. Sub-Secretario General del PSCH y en la actualidad miembro del C.C. del partido.

Mario Madrid Goicovic

Nació en Antofagasta el 5-II-1923. Funcionario de la Caja de Empleados Públicos, de la Dirección de Estadística y del Ministerio de la Vivienda. Ingresó al PSCH en 1942. Dirigente seccional, regional y nacional de la FJS y del partido y en las campañas presidenciales de Salvador Allende. Presidente de la Asociación Nacional de Oficiales de Presupuesto y dirigente de la ANEF.



Manuel Rojas del Río

Nació en Colina, el 22-IX-1937. Ex-seminarista. Ingresó al PSCH en 1958. Dirigente seccional y regional. Desde 1958 Regidor en la Municipalidad de Colina. Alcalde de Colina, 1971-1973. Volvió al Municipio en 1992 con el 40% de la votación. Es el actual alcalde de Colina.

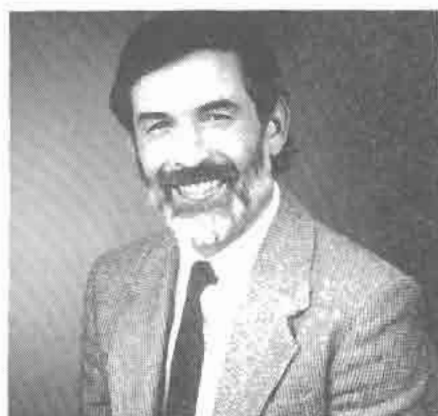

Carlos Montes Cisternas

Economista de la Universidad Católica de Chile, Montes Cisternas nació el 11 de mayo de 1946 en Santiago. Cursó sus estudios secundarios en el Colegio Saint George. Fue uno de los fundadores del MAPU y estuvo exiliado en México entre 1980 y 1985. En ese país ejerció la docencia y dirigió el Centro de Estudios de la Universidad Autónoma. En 1987, ya en Chile, participó en la creación del Partido por la Democracia (PPD). También ha sido asesor de la Confederación Unidad Sindical. Diputado, Distrito N° 26, Santiago.



Adriana Muñoz D'albora

Nació el 25 de septiembre de 1948. Realizó sus estudios en el Colegio Jesús Nazareno y en la Universidad de Chile, donde se tituló de socióloga. En Austria, donde permaneció exiliada desde 1974 hasta 1982, obtuvo el postgrado en la Universidad de Viena. Fue vicepresidenta metropolitana del Partido por la Democracia y delegada de la Federación de Mujeres Socialistas. Diputada, Distrito N° 16, Santiago.



Jaime Estevez Valencia

Nació en Santiago el 27-IX-1946. Ingeniero comercial, master en economía. Profesor de las Universidades de Chile y Católica. En el exilio fue profesor de la Universidad de Roma y Coordinador del área Nuevo Orden Económico del CEEESTEM en México. Ingresó al PSCH en 1985; provenía del MAPU obrero-campesino. Elegido diputado en 1989; Distrito 29, Santiago.



Camilo Escalona Medina

Nació en Santiago, el 15-VI-1955. Ingresó al PSCH en 1968. Presidente de la Federación de Estudiantes Secundarios de Chile 1972-1973. Diputado, Distrito 27, Santiago.

ALCALDE DE V. DEL MAR DR. GROVE CUMPLE HOY UN AÑO EN SU CARGO

SU GESTION ADMINISTRATIVA HA SIDO BRILLANTE, Y HA ABARCADO VARIADOS PROBLEMAS COMO...

Desayuno escolar

"LA CRITICA". — Martes 9 de Enero de 1940

Mejoramiento de la

LA Por iniciativa del Alcalde de Viña del Mar toda la población escolar toma desayuno

Se invita al Observatorio del Salto a participar en Congreso de Estados Unidos

Notable mejoramiento del aprovechamiento intelectual desde que se implantó esa práctica
UN AÑO SE REPARTIRAN CASI DOS DESAYUNOS Y SE INDIGENTES



Desfilan mujeres socialistas de Valparaíso; de su filas surgieron destacadas luchadoras sociales: Auristela Fernández, Isabel Cárdenas, Fidelia Herrera, entre otras.

Eduardo Grove Vallejos

Nació en Copiapó el 1 - X - 1900. Médico de la Armada, director del hospital naval de Valparaíso, realizó estudios de post - grado en la Sorbone, París. Alcalde de Viña del Mar en dos períodos: 1938 - 1942 y 1945 - 1949. Embajador en Canadá 1941 - 1944. Casado con Inés Allende Gossens, hermana de Salvador. Murió en 1951.



Marmaduke y Eduardo Grove.



Concentración socialista en San Antonio; 12-I-1941. Al frente del desfile Grove y Schnake. Fotografía enviada con dedicatoria a Grove por la seccional San Antonio. (Archivo personal de Grove donada a IELCO-CHILE).



Congreso PSCH en Valparaíso. 1959. En los extremos Aniceto Rodríguez y Salvador Allende; en el centro, Salomón Corbalán; a sus lados delegados extranjeros y más a la derecha, Luis Corvalán.

Valparaíso



Armando Barriento Miranda

Nació en Rilán, Chiloé, en 1921. Contador. Ingresó al PS en 1937. Dirigente seccional y regional del partido. Alcalde de Viña del Mar durante el gobierno del Presidente Allende. Elegido diputado en 1973. Una de las figuras más prestigiosas del socialismo porteño.



Antonio Tavolari Vásquez

Nació en Valparaíso el 8 - V - 1892. Egresado de Derecho (U. de Chile). Presidente de la Federación de Estudiantes Secundarios de Viña del Mar y Presidente de la Federación de Estudiantes de la Universidad de Chile - Valparaíso. Fundó la Universidad Valentín Letelier en Valparaíso (1948). Regidor por Valparaíso durante dos períodos. Diputado por Valparaíso y Quillota (1969 - 1973). Murió el 28-III-1980.



Salvador Allende y Nelson Salinas. Valparaíso. 1958.

Nelson Salinas Guzmán

Nació en Valparaíso el 1 - VI - 1929. Abogado. Ingresó al PSCH, en 1948. Dirigente regional en Valparaíso. Activa participación en torneos nacionales del PSCH. Prisionero político tras el golpe de 1973. Destacada lucha contra la dictadura en defensa de los derechos humanos y por la reconstrucción del PSCH.



Al centro el Dr. Alonso Zumaeta. A su derecha el Senador PC, Dr. Jaime Barros Pérez Cotapos. A su izquierda el c. Sergio Molina Murillo, que le sucedió en el Municipio de La Calera. Festejan triunfo electoral del médico socialista: "el zumaetazo". (26-VII-1957).



Heriberto Alegre Araya

Nació en Salamanca el 13-XI-1913. Abogado, título que logró con un admirable esfuerzo personal debido a su precaria situación económica; desarrolló un brillante ejercicio profesional especializado en derecho laboral. Estudioso, culto y generoso. Ingresó al PS en 1933. Diputado por Valparaíso 1953-1957; jefe de la Brigada Parlamentaria. Fue un gran forjador del socialismo porteño; compartió con Salvador Allende una larga amistad desde los tiempos de estudiante. Murió en 1984, en el grabado de su esposa Blanca Sepúlveda.

**Alfonso Zumaeta Faune**

Nació en Los Lirios, provincia de O'Higgins, el 26-VII-1907. Médico. Ingresó al Partido en 1935. En 1941 fue candidato a diputado por Chiloé; no fue elegido. Se trasladó a La Calera en 1941. En 1942 fue elegido regidor en La Calera, cargo que ocupó durante 16 años; fue alcalde en el primer, tercer y cuarto período. En 1957 triunfa en elección complementaria en Valparaíso y Aconcagua para reemplazar al diputado Armando Mallet y obtiene una espectacular victoria a la que se llamó el "zumaetazo"; fue reelegido en 1961. A partir del golpe militar cumplió una destacada labor apoyando la actividad clandestina del partido. En 1983 fue designado Presidente de la Comisión de Derechos Humanos de Valparaíso. Murió el 8-IX-1987. En la Calera, un Club Deportivo, un Policlínico y la Seccional del PSCH llevan su nombre.



Salvador Allende y Silvia Vandorsee. Campaña presidencial 1970.

Juan Akin Soto Morales

Nació en San Antonio el 27-XII-1933. Estudios secundarios y de profesión carpintero. Alcalde de San Antonio, elegido con más alta mayoría de la historia electoral de esa Comuna, 1971. A raíz del golpe militar fue apresado y recluido en Tejas Verdes. Puesto en libertad se integró a la Comisión Política del PSCH, 1977-1989. Secretario Nacional Ejecutivo del Consejo por Elecciones Libres" 1987. Dirigente Nacional del "Partido por la Democracia" y Secretario Ejecutivo del Comité Central de PSCH, 1988. Diputado por el distrito 15º para el período 1990-1994, cargo que ocupaba actualmente junto al miembro del Comité Central del PSCH. Murió el 15-XII-1992.



Valparaíso



Luciano Valle Acevedo

Nació en Til Til, el 5-V-1951. Estudios en la Universidad Católica de Chile y Católica de Valparaíso. Asistente Social. Dirigente regional de la Juventud del PSCH. Trabajó junto al Dr. Alonso Zumaeta. Detenido tras el golpe del Estado, relegado y exilado en Italia y Suiza (1976). Integró diversos organismos internacionales defensores de los derechos humanos. Corredor del documento constitutivo de la Concertación por la Democracia (II-1988). Gobernador de Valparaíso (1990).



Comida de confraternidad: Valparaíso 1971. Nelson Salinas, Antonio Tovolari, Jaime Suárez, Andrés Sepúlveda, Silvia Vandorse.



Daniel Acuña Sepúlveda

Nació en 1910. Músico. Fundador del PSCH. Dirigente regional en La Serena. Preso político: 1973-1974. Dirigente clandestino: 1976-1979, fue capturado por agentes de la C.N.I. y ejecutado en su propia casa el 13-VIII-1979.



Carlos Justa Rojas

Nació el 9-IV-1925. Técnico en máquinas y herramientas. Simpatizante del socialismo desde los años 50, ingresó formalmente al partido en 1963 en Coquimbo. Dirigente seccional y regional. Dirigente nacional ferroviario. Regidor en la Municipalidad de Coquimbo 1967-1971 y Alcalde 1971-1973. Preso político en 1973. Gobernador de la Provincia de Elqui, designado en 1990. En el grabado: **Salvador Allende, Carlos Justa y Luis Aguilera, 1965.**



Santiago Nilson Barrientos

Nació en Antofagasta el 3-XI-1903. Agricultor y comerciante. Ingresó al PSCH en 1933, provenía del Partido Socialista Marxista. Secretario y amigo cercano de Salvador Allende. Dirigente Regional del PSCH en La Serena por varios períodos. Murió el 3-II-1972.



Alberto B. Carvajal

Nació 14-VII-1911. Vendedor viajero. Ingresó al PSCH en 1933, fundador del partido en Coquimbo. Activa participación a nivel seccional, regional y congresos nacionales del socialismo, importante contribución a través del periódico Pampa de Chuquicamata.



Luis Campos Maluenda

Nació el 16-IX-1915. Ferroviario. Ingresó al PSCH en 1935 en Coquimbo. Fundador y primer Secretario General de la FJS en Ovalle. Dirigente seccional y regional. Militancia activa en nuestros días.



Jorge Peña Hein

Nació en Coquimbo el 16-I-1928. Hijo de Tomás W. Peña, médico figura relevante del socialismo en la región. Alcalde de Coquimbo durante la República Socialista y regidor durante dos períodos. Músico, en 1959 fundó la Orquesta Filarmónica de La Serena, en 1965 la Orquesta de Niños, la Escuela Experimental de Música en La Serena. Fusilado tras el golpe militar el 16-X-1973.



Luis Aguilera Baez

Nació en Illapel el 20 - I - 1918. Obrero ferroviario. Ingresó al PS en 1937. En 1945 fue elegido Presidente de la Unión de Obreros Ferroviarios, cargo que mantuvo 14 años, simultáneamente fue Presidente de la Junta Zonal del gremio. En 1956: regidor en el municipio de Coquimbo; Alcalde: 1958 - 1959; reelegido en 1960 con una notable votación que permitió la elección de 4 regidores socialistas. 1961 - 1965 diputado, elegido con primera mayoría, reelegido por dos períodos consecutivos: 1965 - 1969 y 1969 - 1973. En 1973 fue elegido Senador por Atacama y Coquimbo. Murió el 14 - XII - 1979. En Santiago un núcleo de la Seccional José Tohá lleva su nombre.

Alfende y Tencha en Coquimbo durante campaña presidencial de 1970. Primero a la izquierda Luis Aguilera.



¿Quién hizo progreso en Coquimbo?

AL CUIDADANO ELECTOR:

El Comité Independiente formado por elementos sin partidos, se dirige a la opinión pública, pidiéndole contribuya a reelegir en las próximas elecciones de Regidores al actual Alcalde señor LUIS AGUILERA BAEZ, no por la ideología que representa, sino por sus obras, en que demostró haber sacado a Coquimbo a parte del progreso que se merece. Necesitamos de hombres jóvenes con ideas nuevas, con capacidad creadora en el Municipio, que no hagan política, como a gobernado la Comuna el Alcalde señor Aguilera; todas sus obras sólo beneficiaron a la colectividad; ha sido, sin ofender a nadie, uno de los Alcaldes más positivos, y a opinión de mucha gente, uno de los mejores, quizás el más modesto, pero el más práctico e idóneo para el Puerto.

Ahí están en corto tiempo sus iniciativas y realizaciones; enumeramos sólo algunas. Los barrios son los más beneficiados:

- 1.—Extensiones de redes de alumbrado en varios sectores de la Parte Alta de la ciudad.
- 2.—Extensiones de pilones públicos, red de agua potable en varios barrios del puerto.
- 3.—Obras de pavimentación; fué incansable luchador hasta hacer realidad la pavimentación de los accesos a los cementerios, incluso hizo jardines. Valor de la obra, 14 millones de pesos.
- 4.—Le solicitó al Director General de Pavimentación, pavimentar los accesos a nuestro primer campo deportivo y estas obras ascienden a 21 millones de pesos, calle Carmona y todo el frente del Estadio, quedando consideradas la pavimentación de las calles Abtao y Talcahuano, completando así todas las vías pavimentadas.
- 5.—Construyó una Plaza en la Población Corvi y otra en la Población Ferroviaria, ambas pavimentadas, con árboles y prados.
- 6.—Aceleró en Obras Sanitarias la terminación del Alcantarillado en el barrio Baquedano, calle Recreo y Sola. Obras por 6 millones de pesos.
- 7.—Aceleró la pavimentación de varios pedazos de calles y veredas de la Comuna.
- 8.—La Dirección de Pavimentación le accedió la pavimentación de las calzadas en la Av. Baquedano.
- 9.—Tiene solicitado a la Dirección de Pavimentación y con fondo que dispondrá la Ilustre Municipalidad, pavimentar los accesos o zig-zag a las calles que van a la Parte Alta.
- 10.—Prolongó la calle Ramírez, dejando con esto cumplido el anhelo de los vecinos del sector Virgilio.
- 11.—Reparó el edificio de la Ilustre Municipalidad en su parte exterior e interior como varias dependencias de ella.
- 12.—Mejóro el standard de vida del personal de obreros de la Municipalidad, dándoles jornales a tono con las labores que desempeñan.
- 13.—Defendió el mantenimiento de la Feria Libre cuando se pretendía llevarla a calle Baquedano, dejandola donde ha permanecido años.
- 14.—Inició y terminó las aperturas de varias calles y arreglos de ellas en los barrios del Puerto.
- 15.—Colocó el primer alumbrado fluorescente de ampolletas de gas de mercurio en la mitad de Coquimbo, pasando a ser el pueblo mejor iluminado de la Provincia.
- 16.—Iluminó el sector Empalme, haciendo más instalaciones y recomendando la construcción de un refugio por los FF. CC. en ese sector e instalando una Oficina de Informaciones, dando así facilidades al público.
- 17.—En lo deportivo es autor y realizador de la instalación del alumbrado artificial del Estadio, el primero iluminado de la Provincia. Para la Municipalidad sus gastos fueron mínimos, pues recibió la ayuda de sus compañeros ferroviarios.
- 18.—Autor y realizador de extensiones de las galerías del Estadio, casi sin costo para el Municipio y ha ayudado en forma efectiva a todo lo que se trata de deporte en nuestro Puerto.
- 19.—Autor y realizador de la numeración y nombres de las calles en los barrios del Puerto.
- 20.—Autor de los trabajos e iniciativas sin costos para el Municipio, de la instalación de refugios públicos para la movilización, en góndolas y buses.
- 21.—A todas las fiestas públicas les ha dado un brillante realce, recibiendo comentarios favorables por las festividades de las últimas Fiestas Patrias, donde la Municipalidad tuvo destacada actuación.

Problemas de más envergadura

Ha participado en los Congresos de Alcaldes de la Provincia, destacando las necesidades de abaratar la luz eléctrica a fin de que levanten industrias ha planteado la necesidad de crear una Siderúrgica a igual que la de Huachipato. Se ha sumado a la petición de crear el camino Internacional a San Juan (R. Argentina). Ha exigido insistentemente en la solución integral de los abastecimientos de Agua Potable y ha pedido a los Poderes Públicos la entrega de Título a los pobladores de la Parte Alta de la ciudad.

Ha exigido y pedido sacar el proyecto de ley, solicitado por la Municipalidad con los parlamentarios de la Provincia por 300 millones de pesos, para obras de carácter local y ha dado facilidades para la construcción de viviendas. Ha impulsado a través del Municipio, se forme la Corporación del Fierro, para sacarle así a las compañías, que dejen algo de progreso por nuestras riquezas naturales que nos llevan.

Al exponer estas realizaciones sin ofrecer nada dejando sólo a la conciencia de los coquimbanos si quieren que el puerto progrese, los invitamos a votar sin presión, sino espontáneamente por el actual Alcalde don LUIS AGUILERA BAEZ.

El Comité Independiente



Ovalle: una seccional de significativa trayectoria en el Norte Chico. vista de una reunión de finales de los años 30.



Tomás Chadwick Valdes

Nació en La Serena el 26-VIII-1911. Abogado. Ingresó al PSCH en 1933. Senador de la República por Atacama y Coquimbo. (1965-1973).

Eric Contreras Contreras

Nació el 30-IV-1931. Profesor. Ingresó al PSCH en 1950. Dirigente Seccional, regional y nacional de la JS. Dirigente seccional y regional del Partido. Preso político durante tres años. Secretario Regional en la clandestinidad durante la dictadura. Presidente de la Concertación en Ovalle 1990-1991. Colaborador de la prensa regional. Dirigente deportivo.



ILLAPEL: UNA BIOGRAFIA PERDIDA

En 1938 fue elegido regidor Daniel H. Villalobos Carreño, cargo que conservó durante 12 años, tiempo en que fue dos períodos Alcalde. Villalobos nació en Illapel el 6-X-1892, era talabartero de oficio y destacó como un notable luchador social. Fue fundador del partido en esa comuna, extendió sin labor pionera en toda la provincia, Dirigente Seccional y Regional. Su obra de Alcalde mereció un reconocimiento público que aún perdura: una calle de la población Manuel Rodríguez lleva su nombre. Murió el 22-VII-1955. No fue posible encontrar pistas familiares para obtener fotografías, sin embargo, la exploración preliminar que realizamos nos permite asegurar que el Illapel está perdida una de esas biografías que explican las hondas raíces del socialismo en la región.

Alejandro Jiliberto Zepeda

Nació en Coquimbo el 3 - IX - 1929. Abogado, asesor de Federación Industrial Ferroviaria, Unión de Obreros Ferroviarios, Organización de Maquinistas "Santiago Watt" y de los Empleados Ferroviarios. Ingresó al PSCH en 1957. Regidor en LA Serena 1959 - 1962. Diputado por Coquimbo 1973. Dirigente regional y nacional del PSCH. Dirigente clandestino del partido desde el golpe militar del 11 - IX - 73 hasta la navidad de ese año, detenido, torturado y prisionero en isla Dawson y otros recintos. Expulsado del país en 1975, se asila en Madrid donde realizó una intensa labor en la solaridad con la democracia chilena.



Carlos O. Oro Rojas

Nació el 16-X-1953. Comerciante. Ingresó a la JS en 1973. Dirigente estudiantil enseñanza secundaria. Dirigente Seccional y regional. Activa participación en defensa de los derechos humanos durante la dictadura. En la actualidad Concejal en la Municipalidad de Coquimbo y Presidente Regional del partido.

Jorge Valenzuela Alvarez

Nació el 21-X-1941. Profesor normalista. Ingresó al PSCH en 1969. Dirigente regional del magisterio. Secretario seccional de Coquimbo hasta el 11-IX-73. Preso político 1973-1974; relegado a Chonchi, Chiloé, 1974-1982. Dirigente seccional y regional. En 1992 elegido presidente regional de Elqui.





Raul F. Saldivar Auger

Nació el 2-VI-1952. Profesor de Estado de Artes Plásticas. Ingresó al PSCH en 1970. Dirigente del Magisterio. Dirigente provincial de la CUT. 1991: Presidente provincial de la CUT, en Elqui. 1992: electo Concejal en la Municipalidad de La Serena y designado Alcalde 1992-1994.



Enrique del Carmen Ugalde Santos

Nació el 23-VIII-1943. Profesor, orientador y bibliotecario. Ingresó al PSCH en 1970. Dirigente gremial del magisterio y de la CUT. Autor de ocho libros sobre temas pedagógicos y de historia regional. Labor periodística en prensa y radio de la región. Dirigente regional del PSCH en Coquimbo. Exonerado del magisterio.



Confraternidad socialista en La Serena : 4-VI-1962; sexto de izquierda a derecha Luis Aguilera Báez.

Grove

¡Viva la República Socialista!
¡Trabajadores intelectuales y manuales: unios!

Bi-Semanario del Comité local de Copiapó pro-candidatura Marmaduke Grove V.

DIRECTOR: LUIS MORENO

AÑO I



Copiapó, 27 de Octubre de 1932.



NÚM. 3

LA PRÓXIMA CAMPAÑA ELECTORAL

Raras veces la desorientación política ha alcanzado un grado tal que raya en una verdadera anarquía. La causa de esta desorientación de los ciudadanos se explica fácilmente, si nos detenemos a meditar un poco sobre el ambiente económico y social que nos rodea.

Nos encontramos frente a gravísimos problemas que muchos han tentado abordar, pero que nadie ha podido resolver debido a su ignorancia.—Esta impotencia manifiesta de una larga serie de Gobiernos, ha traído a los espíritus un ansia de renovación de hombres que sustenten una nueva ideología.—Todos esperan la salvación de nuestro desgraciado pueblo en algo nuevo que, muchas veces no se logra concretar.—Hay un verdadero hastío, una verdadera repulsión hacia los políticos que ya han fracasado y que a nadie pueden inspirar confianza.

Ellos, mejor que nadie, deben estar convencidos de que no son los llamados a curar el país.—En su paso por las Cámaras, y si es que han alcanzado el sentir de sus conciudadanos, deben haber aprendido que su moralidad no puede seguir el ritmo que marcan las nuevas aspiraciones de la redención social.

¿Con qué antecedentes se presentan? Más vale no mentarlo.—Basta con decir que todos los coincidentes fueron expulsados del Congreso el año 24.—Elegidos nuevamente en 1925 por un contubernio Radical-Liberal-Conservador, en contra de todos los partidos de verdadera doctrina popular.

En conjunto laboraron al lado en 1924 y lo fastigaron en 1931; se entregaron en brazos de la Oligarquía en 1925 y proclamaron



Marmaduke Grove Vallejo

CANDIDATO A LA PRESIDENCIA
DE LA REPÚBLICA.

Atacama sabrá defender en las urnas al invicto creador de la República Socialista.
¡COMPAÑEROS, VOTAD POR GROVE!
y así cumplireis con vuestro sagrado deber.

a Illáñez en 1926; soportaron mansamente la mordaza y las humillaciones que este les impusiera para recibir en pago de su sumisión, un asiento en la Cámara Terrenal.

Del grupo de estos parlamentarios Terrenales, sorviles y acomodaticios, una Asamblea de Copiapó, que blasona de patriota y PURITANA, presenta a dos candidatos que sólo buscan en el electorado de la Provincia un peldaño para llegar al Parlamento con el único objeto de servir sus propios intereses y los de sus amigos.

Más aún, en el lote de ex-parlamentarios que hoy solicitan nuestro voto, no falta tampoco el representante de la Cosech.—No hubiera sido posible que esa FLAMANTE INSTITUCIÓN perdiera una oportunidad tan preciosa para honrar representantes en el Parlamento.

¿Qué conclusiones podemos obtener entónces? No es difícil contestar a esta pregunta.—Las elecciones del 30 serán una nueva mascarada en que los saltimbancos de la Política, sin ningún asomo de decoro, seguirán desahuciando su papel.

El electorado nacional debería comprender, una vez por todas, que con hombres de esta especie es imposible que logre realizar sus aspiraciones.—No debe dejarse traspasar por la primera Sirena que le cante.—Es necesario que se dé cuenta que las elecciones que generan nuestro Parlamento llevan envueltas todo nuestro porvenir. Ya que se nos da una oportunidad para poner remedio a nuestros males, debemos aprovecharla.

El verdadero patriotismo nos señala el único camino en la próxima jornada del 30: luchar con entereza para correr el paso a esos andacos que, con el poder o el colcheo, pretenderán triunfar en las urnas.

Anatole.

**Leopoldo S. Mancilla Elizalde**

Nació en Carrizal Alto, norte Chico, el 30-IV-1902. Contador y topógrafo; jubilado de viabilidad. Ingresó al PSCH en 1933 en Copiapó; fundador de la Seccional de Chañaral en 1936. Dirigente regional de Copiapó. Desde 1960 vive en Santiago, milita en la Seccional Macul. Autor de un relato inédito sobre el asalto al regimiento de Copiapó en 1931. Vive (5-II-1992).



La Seccional socialista de Huasco envió esta foto el 4-VI-1944 a "su querido líder, camarada Grove". 4-VI-1944.

Candidatura Presidencial Pro- Marmaduque Grove Vallejo

Estimado comprovinciano:

La presente circular tiene por objeto hacer un movimiento de opinión para encusarlo hacia un fin de ideal común que una a todos los Atacameños y especialmente a los Copiapinos. Hay que levantar el espíritu cívico como demostración de fuerza y de unión en favor del más grande de los hombres que en éstos momentos se encuentra desterrado. Ya todas las fuerzas productoras del país han enarbolado la bandera de reivindicaciones sociales.

A vosotros os corresponde en ésta oportunidad ser los primeros en demostrar unión abandonando todo interés político de partido o de círculo, llevando a las urnas como Presidente de la República y a la vez Senador por Atacama al pro-hombre copiapino don Marmaduque Grove Vallejo.

Nuestra historia política atacameña es bien conocida por todos los ciudadanos; pues Atacama, ha dado hombres ilustres y beneméritos como Manuel Antonio Matta, Pedro León Gallo, Enrique Mac-Iver y el gran patriota doctor Ricardo Vallejo de quienes tenemos recuerdos muy latentes y que todos convivimos en su política pura y desinteresada. Ha llegado el momento que los ciudadanos atacameños deben demostrar ante la faz del País que Atacama por su pasado glorioso quiere también hoy que de su seno salga el Primer Presidente Socialista ya que Marmaduque Grove encarna todas las legítimas aspiraciones del Pueblo Chileno.

En los pocos días que gobernó el país de uno a otro confín, lo aclamó como su salvador, porque él supo respetar todos los derechos legítimos, propició todas las libertades pues es un hombre inteligente superior y desinteresado y fué en una palabra el redentor del pueblo oprimido desdeñado y hambriento. Grove tiene la pasta moral del apóstol convencido y del reformador por eso es una amenaza efectiva, se ha conquistado el afecto de las clases desvalidas; he ahí el peligro de los acostumbrados a esplotarla en el vasallaje pacífico e ignominioso.

Por lo tanto si en vuestros espíritus perduran las ideas que vuestros padres y educadores os inculcaron, votad por Grove y veremos al verdadero Chile que tanto Uds. como nosotros deseamos.

Es menester que cada uno sea un vocero de propaganda en toda la provincia y que la prensa haga suya esta campaña que vendrá a colocar a Atacama en el verdadero pedestal que le corresponde.

Atacama será un orgullo para nosotros. Votad por Grove, Viva Grove.

Salud

VARIOS COPIAPINOS

Héctor Esterio Retamal

Nació en Linares el 23-X-1899. Médico. Fundador del PSCH en Copiapó. Regidor y Alcalde de Copiapó en cuya función dió triunfal bienvenida al Presidente Aguirre Cerda; colaborador de Salvador Allende a lo largo de toda su vida. Murió el 3-XI-1972.



Presidente Allende entrega reconocimiento al Dr. Héctor Esterio Retamal como miembro Emérito del Colegio Médico de Chile 1971.

Ricardo García Posada

Nació el 22-VI-1930. Ingeniero Civil. Asesor de CIEF, CEPAL y otros organismos internacionales. Renunció a la CEPAL para incorporarse al Centro de Estudios Sindicales de la Universidad de Chile y como asesor económico de la CUT, lo que significó disminuir sus ingresos de 6 a 1. El presidente Allende lo designó gerente general de COBRESAL. Fue asesinado junto a 13 compañeros por la "Caravana de la muerte" que dirigió el general Sergio Arellano Stark el 17-X-1973.

**La Caravana de la Muerte en Copiapó**

En Copiapó realizó el General Sergio Arellano Stark una de las mayores hazañas; asestando un duro golpe a la izquierda y en especial al PSCH: los días 16 y 18 -X-1973, fueron asesinados entre otros, los siguientes camaradas: **Leonelo Vincentti Cartagena**, Secretario Regional del PSCH, 33 años; nacido en Santiago en 1940. Profesor de la Universidad Técnica del Estado. **Alfonso Gamboa Farías**, Director de Radio Atacama y del diario Vanguardia, 34 años; nacido en Copiapó en 1938. **Raúl del Carmen Guardia Olivares Olivares**: obrero, 25 años. Destacado militante de la JS. **Pedro Emilio Pérez Flores**: obrero, 29 años, Dirigente regional del partido. **Agapito Carvajal González**: chofer del diputado socialista Leonardo Hagel, 30 años. **Jaime Sierra Castillo**: locutor de Radio Atacama, activo participante en el quehacer partidario, 28 años.



Funerales de Leonelo Vincentti
hondas escenas de dolor entre
familiares y camaradas.

Atacama



Armando Arancibia

Nació en Santiago, el 6-I-1941. Abogado. Maestría en Economía. Ingresó al PSCH en 1962. Sub-secretario de Economía, Fomento y Reconstrucción en el gobierno del Presidente Allende. Dirigente nacional del PSCH durante la dictadura en el exilio y en la resistencia democrática en el país. Diputado 1991-1994. En 1992 reelegido miembro del Comité Central.



Ruth G. Vega Donoso

Nació en Domeyko el 23-IV-1951, en el seno de una familia minera. Profesora primaria con postgrado en orientación educacional. Dirigente del magisterio. Activa lucha contra la dictadura desde altas responsabilidades en el sector Núñez del PSCH. Designada Gobernadora Provincial de Copiapó; renunció a fines de 1992 para postularse a diputado.



José Antonio Viera-Gallo en Copiapó: acto de presentación de la obra **10 años de renovación**; compilada por Ricardo Núñez. En el grabado: Ruth Vega, Gobernadora provincial, Ricardo Núñez, Senador y el Intendente Regional Raúl Barrionuevo.

CANTO A LOS MINEROS

Roberto Flores

(Fragmentos)

*¡Por la ilusión serrana del cateador nativo
que arañó los faldeos y atravesó las dunas,
y que, buscando gloria, sólo encontró el olvido
en el zarpazo fiero del hambre y de la puna!*

*¡Por el que un día siente los pulmones minados
por la sílice roja de los montes heridos;
por los que amanecieron con los ojos cerrados
en la explosión alevé de los gases cautivos!*

*¡Por los profesionales del goniómetro exacto,
por los rudos 'apires' del 'chiflón' inclinado,
por la linterna sorda y el barreno mecánico,
por el que 'corre' el cerro con barreta de mano!*

*¡Por el que busca leyes en químicos matraces,
por el que 'pallaquea' los desmontes perdidos,
por la 'labor' que lanza los cerros por los aires,
por el 'picado' humilde, del minero sufrido!*

*¡Por los rudos vagones del socavón profundo,
por el tosco 'capacho' que endurece la espalda,
por todos los 'niveles' de los 'piques maestros',
por los hondos 'frontones' que persiguen las pastas!*

*¡Por las plantas modernas que concentran metales,
por la vieja 'poruña' que merecieron las manos,
por los que se treparon a los altos sitiales,
y por los que cayeron en lucha de espartanos'*

*¡Por los raros contornos de los 'mantos' metálicos
que se abrieron en ríos para el hombre minero;
por los 'rebosaderos' de los riscos más áridos,
por los recios 'filones' que no se descubrieron!*

*¡Por la gloria minera de este Chile futuro,
cuyos cielos anuncian luceros industriales,
por el torrente negro de los petróleos crudos
perforando el silencio de los suelos australes!*

*¡Por vosotros, modernos caballeros andantes,
que adoráis Dulcíneas en la veta espigada,
y contra los molinos de los cerros gigantes,
con el barreno en ristre, lanzáis las estocada!*

*Por los mineros canto la canción de mi tierra,
y en el bronce del verso quiero tallar su fama,
porque llevo en el alma la visión de mis sierras,
y me alumbró en la cuna la estrella de Atacama!*

*¡Por la carne del oro, por el sol de los bronce,
por la plata lunada, por los cromos nevados,
por el carbono oscuro florecido en la noche,
por los duros estaños, por los fierros morados!*

*¡Por el uranio atómico, por el plomo rendido,
por la sangre del cobre, por el níquel plateado,
por el gris manganeso y el platino escondido,
por el cobalto blanco, por el mármol vetado!*

*¡Por el fino aluminio que reencarna en zafiros,
en opacas turquesas y marina esmeralda,
en bernejos rubies y topacio amarillo,
lapizlázuli de cielo y espinelas que cantan!*

*¡Por el blando mercurio y el acero templado,
por la sal del vanadio, por el frágil teluro,
por el tungsteno pardo y antimonio grisado,
por los hierros fundidos y el diamante más puro!*

*¡Por los metales todos que en la tierra se anidan
como botín de guerra en piratas astrales:
por la costra amarilla de caleras perdidas
y el metaloide enjambre, con sus químicas sales!*

*¡Por el indio minero que forjó los 'marajes'
y cruzó libremente los valles primitivos,
por el dolor callado de los negros ramales
que azotaron la espalda de los hombres cautivos.!*





FUSILADOS Y EXILIADOS. La Foto absolutamente inédita hasta hoy muestra a los siguientes chilenos : ante el micrófono, Alejandro Rodríguez, regidor y dirigente sindical, fusilado; tras él, otro dirigente y hacia la izquierda: Mario Silva, gerente de CORFO Norte , fusilado; Domingo Klapp Gallo, exiliado; Washington Muñoz, dirigente socialista fusilado. La última persona vive también en el exilio.



Mario Silva Iriarte

Nació en Vallenar el 14-X-1932 . Abogado. Militó en la JS desde muy joven, fue presidente del Centro de Estudiantes del liceo de Vallenar y tuvo una destacada trayectoria en la Brigada Universitaria. Asesor jurídico del Sindicato Minero de El Salvador . Regidor en la Municipalidad de Chañaral en 1968. El Presidente Allende lo designó Jefe de la Corfo en Antofagasta. Ejecutado el 19-X-1973



Osvaldo Carrasco, Seremi de Trabajo en Antofagasta; **Nicanor Araya**, diputado; **Felipe Valenzuela**; **César Castillo**, Gobernador del Loa (PDC) **Bías Espinoza**, Intendente de Antofagasta; en ceremonia en que se celebró la reunificación socialista. 1990.



Daniel Ramírez Arqueros

Nació en Calama en 1945. Dibujante Técnico, profesor de Estado, enseñó en el Instituto Tecnológico de el Loa; en la actualidad trabaja en el mineral de Chuquicamata. Elegido en 1992 Concejal al Municipio de Calama.



Pedro José Ramírez Esquivel

Nació en Iquique el 8-IX-1908. Periodista, ingresó al PSCH en 1937. Regidor del Departamento en el municipio de Tocopilla 1937-1939. Gobernador del Departamento del Loa en 1953. Dirigente seccional y regional del PSCH. Murió el 30-X-1992.

Blas E. Espinoza Sepúlveda

Nació en Iquique el 16-X-1937. Ingeniero Comercial y Analista de Sistemas. Ha cumplido importantes responsabilidades técnicas en empresas públicas. Preso político más de un año. Director de CENPROS. Milita en el PSCH desde 1957. Intensa labor en la reconstrucción partidaria en la región. Presidente Regional del PSCH unificado en 1989. En 1990 designado Intendente Regional de Antofagasta.



Luis Villalobos Lemus, Alcalde socialista en Calama a la caída del Presidente Allende.



A la izquierda Guillermo Hidalgo, Alcalde socialista de Taltal dieciocha con Francisco Diaspro, Jefe de Gabinete de la Intendencia Regional de Antofagasta.



Carlos A. Müller Rivera

Nació en Iquique el 14-IV-1904. Abogado. Fundador del PSCH provenía de la NAP. Fue elegido diputado independiente en 1932; luego se incorporó al PSCH y permaneció en la Cámara dos periodos: fue el primer Jefe de la Brigada Parlamentaria Socialista.

Juan Soto Franke

Nació en Iquique el 23-VII-1922. Mecánico. Ingresó al PSCH en 1938. Presidente del sindicato de la Sociedad Chilena de Fertilizantes. Dirigente regional de la CUT y del PSCH. En 1966 fundó y presidió el Sindicato de Motoristas de Navas Especiales en Iquique. 1970-1973, administrador de la Pesquera Coloso de Arica. 1973, preso político, relegado a Arica. 1982-1988, activa participación en la reconstrucción partidaria. 1990, promueve la inscripción legal del PPD. 1982, elegido Presidente Regional del PSCH, I Región.



José Marini Rojo

Nació en Iquique el 26-III-1917. Obrero salitrero logró con grandes esfuerzos el título de constructor civil. En 1935 ingresó a la FJS. En 1937 se estableció en Santiago. Dirigente seccional y regional. Autor de relatos históricos y literarios inéditos sobre los tiempos heroicos del movimiento obrero pampino.

La Acción Regional de Mujeres Socialistas
DE TARAPACA

Como un estímulo de lealtad y abnegación a nuestro Líder
C. Marmaduke Grove Vallejos

Eme González B.
Secretaria R.E. A. S.
D. U. U. U. U. U.

[Handwritten signature]

Marta A. de Estray
Sec. R.E.
Marta A. de Estray
Iquique, Ar. 22 de 1933

Tarapacá

Artemio Pizarro Flores

Nació en Rapel, Ovalle el 29-X-1906. Trabajador del salitre, posteriormente comerciante. Concurrió a la fundación del PSCH en Valparaíso invitado por Salvador Allende; se encontraba en ese puerto presidiendo una delegación de obreros salitreros que concurrían a una reunión nacional. Activa trayectoria en el sindicalismo salitrero y en el desarrollo partidario en la región: 1934-1940, Secretario Político de la Seccional Huara, 1940-1960, Secretario Sindical del Comité Regional de Tarapacá, 1960-1970, Presidente de los comerciantes del mercado Municipal de Iquique y dirigente del comercio detallista, 1988, Participación activa en la inscripción del PPD y en la campaña por el NO a la dictadura.



Raúl Ampuero en Arica

IV Congreso Ordinario
Efectuado en TALCA Los días 7-8-9-10 de
Julio de 1944.



Delegados participantes en el IV Congreso General Ordinario Talca 6-9-V-1937. En la fila del fondo cuarto lugar de izq. a der. Artemio Pizarro Flores.

CIUDADANO:

A tu conciencia de hombre libre nos dirigimos

Estamos en una odiosa tiranía.
Las fuerzas reaccionarias, especuladores, gestores y políticos des-
honestos se han apoderado del gobierno y obran como amos del país.
Apoyados por las Milicias Republicanas y por restos de partidos
políticos, estos individuos obran sobre seguro y en poco tiempo más
habrán destruido todo lo que aún queda de la riqueza nacional.

Entregaron el salitre, el cobre, las fuerzas eléctricas al capital
extranjero, ahora pretenden entregarnos los yacimientos petrolíferos
y mañana no dispondrán los chilenos ni de la tierra en que nacieron.
Con la complicidad del parlamento se obtuvo la Ley de Facul-
tades Extraordinarias; en aquellos momentos el Ministro del Interior
contrajo ante el país el compromiso solemnemente de aplicarla sin concul-
car los legítimos derechos de los ciudadanos.

Y ahora, ¿Cómo se ha aplicado? ¿Cómo se ha cumplido este
compromiso?
Se arrastra a lo cárcel a nuestros dirigentes.
Se procesa al porta estandarte de las reivindicaciones populares,
Marmaduke Grove.

Se veja y se oprime a los periodistas independientes; se ejercita
toda clase de persecuciones.
Ante las próximas elecciones y ante el seguro triunfo de nuestro
candidato, comienza a ejercitarse la más irritante de las intervenciones.
Presidente de la República.

La proclamación de Grove hoy sumido en las mazmorras de la
Penitenciaría; organiza una nueva represión en contra del pueblo y
de nuestro Partido. Se prohíbe la propaganda de nuestro candidato y
se obliga a silenciar hasta su nombre en las publicaciones de prensa.
«Crítica» ha sido clausurado por esta razón y algunas ediciones de
«La Opinión» por idéntico motivo.

Pueblo chileno, no puedes continuar indiferente ante estos vejá-
menes, debes unirte. Hacerte oír.
Es necesario que todos los que experimentan el acicate y el
anhelo de vivir libres exijan el cumplimiento de las leyes y el res-
peto a sus derechos.

¡Por la libertad de Grove!
¡Por la libertad de los presos políticos!
¡Por libertad de prensa!

PARTIDO SOCIALISTA.

Jorge Soria,
Alcalde de Iquique.



Alejandro Soria Varas

Nació en Iquique el 18-VIII-1909. Agente de naves. Ingresó al PSCH en 1935 año en que se fundó el partido en Iquique; activa participación en la formación de los primeros núcleos socialistas en las oficinas salitreras. Dirigente regional durante varios períodos. 1970: Intendente, cargo que desempeñó con gran eficiencia: construcción de caminos, aeropuerto, etc. Durante la dictadura trabajó intensamente como Presidente del Grupo de los 24 en la defensa de los derechos humanos y la articulación del frente opositor 1982-1989. Contribuye a la reconstrucción socialista y a la inscripción del PPD.





María Luisa Montalva

Nació en Santiago, el 10-IX-1905. Funcionario del Seguro Social. Ingresó al PS en 1936. Fundadora de la Acción de Mujeres Socialistas, AMS, de la que fué su primera Secretaria General. Su apellido de origen era Sepúlveda, pero tomó el de Leoncio Montalva Gutiérrez, su esposo; fundador del partido. María murió el 20 - VII - 1990.



Canto y Lucero para las Mujeres de Chile

Mahfud Massis

*MUJER, tú que pariste al hombre, y compartes su almohada de espada y de tormento,
que como un grillo ata su cabeza a la tierra;*

*al hombre, heredador de la vida y la muerte, pero que tú amas por encima de su rosa
negra;*

*a tí, amamantadora de soldados, o de varones tristes, a los que el hambre asesinó sobre
la piedra fría,*

y arrastró su corbata de luto, como una gran serpiente en los acantilados;

*a tí, hembra dura de esta tierra, larga como un grito de terror, respirando ansiosamente
me dirijo.*

*Inclinándome delante de tí, como ante los seres perfeccionados por el dolor y los mitos
quemados.*

Escuchame: quisiera decirte que a través de melinios de color escarlata,

*la vida fue sólo una moneda de cuero para nosotros, un cráneo helado, un chorro
de pus cayendo de lo alto desde las constelaciones;*

*para otros era la luna una moneda de oro, una esterlina infinita, una pierna de mujer
colgada desde la altura.*

*Tú percibías sólo sus cavernas glaciales, su rostro de estupor en tu vivienda desolada,
y era apenas un cadáver amarillo, un pálido sillón donde soñaban los poetas idiotas.*

Hay ciertas escenas, ciertas visiones violentamente iluminadas.

*Veo a tu hijo, devorado por la pantera de la fiebre, sus ojos como carbones inundando
el anochecer;*

*oigo el ruido de su garganta, fuelle roto en la herrería de la locura; te levantas, lo
velas, lo cubres entre sollozos. En su lecho llueve interminablemente como en el postrer
invierno de la vida;*

*tú y tus pobres tizanas querían salvarle (¡olvidadas, tristes aguas!); veo a tu padre viejo,
quebrado, mordiendo el pasado como una almendra maldita;*

su espectro quedó en la pampa, mirando el crepúsculo, como una osamenta seca;

espantapájaros en el deshielo, torvo, mineral solitario;

*descubro a tu madre, enterrada antes de tiempo, echando al mundo un cachorro
derrotado, como un trozo de luz dentro de una botella negra;*

*al que comparte tu lecho, y rueda en las botillerías como un navío de alcohol, sin
puerto, gavilán degollado.*

*Otras cosas descubro, que no puedo nombrar, porque la boca se resiste al descalabro del
ojo;*

la boca tiene vergüenza del ojo, y se vuelve a babor y a estribor como la muerte;

*pero yo digo que es la hora de terminar con los bailarines y quemar sus máscaras, y
decir la verdad, nada más que la verdad, como en los antiguos juramentos;*

esto se acabará de una vez, mujer de esta tierra avasallada por las aguas;

*te aguarda otro sol, otra quimera, un original y desconocido lenguaje; un ángel carmesí
reemplazará al ángel negro;*

*pero antes hay que arrojar los perros del valle, arrastrarlos más allá de la última
puerta;*

*o a los museos, como cuajos de sangre, o trajes aterradoramente vacíos; al que sorbió tu
médula, como un murciélago; al que exprimió tu aliento;*

y azotó a tu padre, a tu hijo, a tu hermano, y desvencijó a tu amante;

para eso pido tus manos, tus fuertes, hermosas, acongojadas manos;

manos acariciantes, que ahora evoco para más grandes decisiones;

*todo debe cambiar en esta Primavera, y tú, hermana mía, guardas un veredicto como un
topacio ardiente;*

*de pie en las altas torres te aguardamos, agitando pañuelos, haciéndote señas con objetos
queridos;*

señales que tú y yo comprendemos, en medio del trueno y las tempestades;

*un día podrás dormir como una diosa de la especie humana, y parir hombres,
omnipresentes como ídolos, de pecho ancho como ignoradas praderas;*

*«hasta entonces -te digo- amiga, hasta entonces», y sonrío como Neptuno debajo del mar,
alborotando este oleaje, una hora antes de la tormenta.*

**Violeta de la Cruz Tapia**

Nació en Santiago, el 5-V-1911, Ingeniero Civil graduada en la Universidad de Chile. Ingresó al PSe en 1936 en Valparaíso. Forjadora de la Acción de Mujeres Socialistas, AMS, dirigió la revista Camarada de este organismo partidario. Dirigente seccional y regional. Destacada participación en Congresos Nacionales del partido.



Violeta de la Cruz: desde muy joven destacó por su inteligencia, pasión y entrega a la causa socialista. Ocupa un lugar de honor entre las forjadoras de la AMS.





Blanca Flores Alfaro

Nació en Viña del Mar el 25-X-1908. Hija de un obrero gáster. Estudios primarios. Militante del PC y luego de la Izquierda Comunista que ingresó al PSCH en 1936. Desde 1935 asumió responsabilidades nacionales en la AMS, de la que fue fundadora, primera secretaria de organización y jefe nacional. En 1990 fue elegida miembro del Ejecutivo Nacional de la UMS. Esposa de Edmundo Sepúlveda ha compartido con él una vida de lucha de ejemplar conducta militante.



Auristela Fernández

Recuerda Carmen Lazo: "Auristela Fernández, fue regidora socialista en Viña del Mar, una comuna de gente rica, muy reaccionaria. Auristela era lavandera, trabajo que era laborioso. Mientras planchaba, colgaba con un "perro" los textos políticos que le preparaban en el partido. Se aprendía los textos de memoria que después exponía con su tremendo vozarrón en un lenguaje desusado en un recinto municipal:

- ¡Qué se han creído los huevones!"

Era una mujer morena, "aniñada", que no se aguantaba pelos en el lomo; hasta cuando estaba en buena solía decirle a los propios camaradas:

- ¡Qui me mirais, mierda!"

Fue una mujer admirable, una luchadora social con instinto de clase y alma rebelde... Su biografía debe ser recuperada porque aportó mucho, muchísimo en aquellos tiempos cuando se construyeron los cimientos populares del partido."



Carmen Lazo Carrera

Nació el 19-IX-1920. A los 13 años concurrió a la fundación del PSCH, 1933. Asistente Social. Fue becada por el Presidente Lázaro Cárdenas para realizar estudios especializados en México. Regidora por Santiago, 1943 - 1947. Diputada en 1960 - 1970. Durante la dictadura se exilió en Colombia y Venezuela. Miembro del Comité Central del PSCH, 1991.



Carmen Lazo, la popular "negra" Lazo, figura emblemática de las mujeres socialistas.

En el primer plano identificamos a Raúl Ampuero y Juan Efraín Ojeda. A la derecha de Ampuero, Carmen Lazo e Hilda Villagrán.



Fidelia Herrera H.

Nació en Valparaíso; en 1936 ingresó a la FJS. Dilatada trayectoria en el PS; dirigente desde el núcleo hasta el Comité Central en 1971. Funcionaria de la administración pública. Durante el gobierno del Presidente Allende fue Vice - presidente de la Junta Nacional de Jardines Infantiles. Se exilió en Suecia y trabajó con gran dedicación en las tareas contra la dictadura.

FJS desfila ante La Moneda con motivo del triunfo del Frente Popular en 1938. En el quinto lugar: Fidelia Herrera.

MAGDA PORTAL recibió la cordialidad de la mujer izquierdista



UNA FIESTA del feminismo izquierdista fué el homenaje a la poetisa peruana Magda Portal, que tuvo lugar el domingo pasado en el Teatro Municipal. Las Brigadas femeninas de los Partidos de avanzada se hicieron presentes con vistosas delegaciones uniformadas. Hubo declaraciones de cordialidad americana y se emitieron votos de prosperidad del feminismo de vanguardia en el continente.

VEA, 1940.



Reunión de la AMS: 1938.

De pie: Amina de Mandujano, Antonienta Garafullc, Graciela Contreras de Schnake, Violeta de la Cruz, Felisa Vergara. Sentadas: Fresia Trujillo, Fresia Hidalgo, Raquel Amoff, Manuela Becerra y Nelly Cárdenas.



Rebeca Muñoz Flores

Nació en Santiago el 12 - XI - 1908. Funcionaria del Servicio de Seguro Social. Ingresó al PSCH en 1935. Durante más de 20 años fue dirigente nacional de la AMS. Dirigió la revista **Camaradas**, editada por la AMS. En el grabado junto a su esposo Ariel Castro y a su hijo Felix Castro Muñoz. (1970).

Graciela de Schnake

Primera mujer fué Alcalde en América, hoy candidata a Regidora
Nos dice: "Mi programa es concluir como Regidora la obra empezada como Alcalde".



Al Municipio

Luchará por realizar su programa municipal que dejó en suspenso, como Alcalde

*Una ciudad limpia.
Protección a la niñez
desvalida.*

*Realización de su pro-
yecto de Población
Obrera Municipal*

*Apoyo y mejoramiento
de las Ferias Libres.
Embelecimiento de la
ciudad.*

*Fiscalización de la Ad-
ministración Comunal.*

**SU CONOCIMIENTO Y EX-
PERIENCIA DE LOS PRO-
BLEMAS MUNICIPALES
LA AUTORIZAN PARA
REALIZAR ESTO Y MUCHO
MAS.**

VOTE POR:

GRACIELA SCHNAKE

Graciela Contreras Barrenechea

Nació en 1895. Casada en 1923 con Oscar Schnake Vergara, militó en el PSCH desde 1933. El Presidente Pedro Aguirre Cerda la designó Alcaldesa de Santiago, cargo que desempeñó durante todo su gobierno: 1938-1941. Fue la primera mujer que gobernó una Municipalidad en Sudamérica. Realizó una notable obra de adelanto urbano y promoción social. Murió en 1974.





Rita Rodríguez Guzmán

Nació en Mejillones, el 1 de enero de 1933. Dactilógrafa, fundadora de la AMS cuya secretaria de finanzas sirvió por varios años. Casó con el líder obrero y diputado por Magallanes Juan Efraín Ojeda. Murió el 2 de julio de 1974. En el grabado aparece a la derecha de Raúl Ampuero en la cabecera de mesa de una reunión de camaradería.



Irma Moreno

Nació el 27 - XII - 1918 en La Serena. Jubilada de los FFCC. Ingresó al PSCH en 1937. Miembro del CC del PSCH elegida en el Congreso de Chillán, 1952, primera mujer elegida para ese cargo no como representante de la AMS. Reelegida en 1981 en la clandestinidad.



Jornada de educación política de la AMS con Agustín Álvarez Villablanca. Identificamos sentadas: L. Delgado, M. Montalva, N. Pesoa y L. Barrancos.

Leontina Barranco

En las fotografías y la prensa socialista de los años 30, destaca la presencia de Leontina Barranco. Hasta ahora no hemos encontrado ninguna referencia biográfica.

En el Congreso de La Serena que acaba de realizarse, dialogué con Carmen Lazo sobre esta singular mujer cuya figura y pluma destaca nitidamente en este tiempo de aurora:

Carmen Lazo recuerda a Leontina Barranco:

"Era una profesora de filosofía, argentina, había sido casada con el doctor Gregorio Berman, un destacado intelectual comunista también argentino, de gran éxito profesional en Córdoba. Nos hicimos muy amigas pese a la gran diferencia de edad. Era una mujer alta, maciza, una morena muy hermosa y elegante, al divorciarse de Berman se vino a Chile y se vinculó muy estrechamente con los socialistas; recuerdo su gran amistad con Manuel Mandujano, Salvador Allende, Humberto Díaz Casanueva, y su gran aporte a la formación cultural de las mujeres socialistas que veníamos despertando a la política. Dió conferencias, escribió artículos y sobre todo, nos enseñó mucho en el diálogo con grupos de compañeras; no sólo trabajó con las mujeres, también en los sindicatos y barrios populares.

Por esos años pasé por un mal momento de salud a tal punto que se pensó que pudiera tener algo a los pulmones; al enterarse de mi situación, ofreció al partido su casa en Córdoba para que fuese a tratarme a la clínica del Dr. Berman. Permanecí alrededor de tres meses en Córdoba donde no sólo cuidaron mi salud, me brindaron cálidas atenciones y una extraordinaria oportunidad para leer pues allí había una gran biblioteca con todo tipo de libros, medicina, filosofía, socialismo, religión... ahí leí el Corán de una bella edición; leí como nunca había leído antes... En un libro como el que preparas no puede estar ausente esta mujer tan inteligente, culta y fraterna que se perdió un día de vista sin saber más de ella. Se que murió, pero nada más; voy a preocuparme de encontrar alguna pista para que te comuniqués con sus hijos que viven en Argentina y puedas recuperar los datos esenciales de su vida y dejarla registrada y valorada en la historia del socialismo chileno.



Sentadas; de izquierda a derecha: Raquel Arnolf, Carmen Cruz, Violeta de la Cruz, María Montalva, **Leontina Barrancos**, Carmen de Baraibar y Cecilia Echeñique. De pie: Graciela Badilla, Ernestina Navarro, Palmenia Mariaga, Rosario Castillo y Rebeca Muñoz (20-IX-1939).



María Elena Carrera

Nació en Santiago, el 2 - 1 - 1929. Médico. Ingresó al PSCH en 1950. Sucedió en el Senado a su esposo Salomón Corbalán que falleció en un accidente automovilístico y representó a las provincias de O'Higgins y Colchagua. Exiliada en la RDA. En 1989 fue candidata a Senadora por Santiago.



Laura Allende Gossens

Nació en Valparaíso en 1911. Estudió leyes sin completar su carrera. Diputado por el segundo distrito de Santiago, reelegida por tres períodos consecutivos. En 1971 fue elegida miembro del Comité Central del PSCH. En 1973 fue detenida y expulsada del país en mayo de 1975 se exilió en Cuba. Víctima de cáncer, se suicidó en La Habana el 24-V-1981.



Mujeres socialistas en China: De izquierda a derecha, sentadas en segundo lugar, Irma Moreno, junto a Nelda Panicucci; en el centro María Elena Carrera entre las chinas; luego Ana Tapia y Alicia Navarro. 1973.



Marta Melo Melo

Nació en Puerto Natales. En 1950 ingresó al PSCH. Ha ocupado todos los escalones desde jefe de núcleo a miembro del C.C. y la jefatura de la Federación de Mujeres Socialistas. En el gobierno del Pte. Allende ocupó la dirección de la Secretaría Nacional de la Mujer.



Mónica Silva Iriarte

Nació en Vallenar el 12-V-1943. Abogado. Ingresó al PSCH en 1958. Elegida en 1992 miembro del C.C. del PSCH.



Fidelma Allende Miranda

Pedagoga en inglés. Ingresó al PSCH en 1954. Dirigente de la FECH y del magisterio. Dirigente nacional de la CUTCH. Regidora en la Municipalidad de Santiago: 1971-1973. Elegida diputada por el primer distrito de Santiago en 1973. Exiliada en Alemania; 1973-1990. Responsable de la solidaridad con Chile ante los sindicatos alemanes. Dirigente nacional del partido en varios períodos: reelegida miembro del C.C. en 1992.

Silvia Márquez Benavides

Nació en 1932 en Los Angeles. Paramédica y Monitora artesanal. Ingresó al PSCH en 1952. Dirigente sindical y en el partido, seccional y regional en Limache. Desde 1975 trabaja y milita en Santiago en la Seccional "Héctor Barreto" del Regional Santiago Centro. Dirigente nacional de las mujeres socialistas. En el grabado, a la derecha de Ricardo Lagos junto a Jenny Palma, en convivencia social: aniversario de la coordinadora de mujeres. 1986.



El joven Raúl Ampuero
y Luis Hernandez Parker en jornada alpinista.
La FJS promovió el deporte y la recreación
como parte de su labor formativa



Jóvenes socialistas de San Miguel en manifestación callejera.





Waldo Inostroza Cárdenas

Nació en Rere, el 5-X-1917. Médico oftalmólogo. Presidente de la Federación de Estudiantes de Chile en 1940. Destacada trayectoria en las organizaciones gremiales de los médicos. En 1962 lideró una histórica movilización de los médicos que renunciaron en masa a sus cargos en el SNS por reivindicaciones económicas y profesionales.



Humberto Elgueta E.

Nació en Chiloé el 7 - VI - 1916. Médico cirujano, ginecólogo, titulado en la Universidad de Chile. Compañero de curso en el Liceo de Ancud con Raúl Ampuero con quien compartió militancia en la FJS desde 1934. Secretario General de la FJS.

Murió el 19 - XI - 1991.



De pie: Carlos Colella, Raúl Vásquez, Efraín Ojeda, Aniceto Rodríguez, Germán Olgúin. Sentados Raúl Ampuero, Eduardo Osorio, Joel Sánchez, Homero López. Con la excepción de Sánchez y Olgúin, todos ex-Secretarios Generales de la FJS.





Walter Blanco Meri

Nació en 1917. Abogado. Presidente de la Federación de Estudiantes de Chile en 1938, junto a Julio Palestro.



Eduardo Osorio Pardo

Nació en Navidad, Colchagua, el 10 - VI - 1919. Obrero y empleado. Ingresó al PSCH en 1936. Secretario General de la FJS 1944 - 1948. Regidor en San Antonio 1941 - 1944, primer regidor de la FJS. Diputado por el 4º Distrito de Santiago 1953 - 1957 y por Aconcagua 1961 - 1965 y 1965 - 1969. Dirigente seccional, regional y nacional del PSCH.



Al centro, Raúl Ampuero, a su espalda Carmen Lazo.



De izquierda a derecha: Carlos Briones, Carmen Lazo, Juan E. Ojeda.



Inauguración de un Pleno de la FJS. Santiago, 26-VII-1945.



Juan Reyes Reyes

Nació el 15-VIII-1929. Militante socialista desde 1938. Dirigente estudiantil y juvenil del PSCH: 1955-1957. Secretario General de la Juventud Socialista (FJS), miembro del CC del PSCH desde 1957, en varios períodos, dirigente regional del PSCH en O'Higgins, Cautín y Santiago; candidato a diputado y a senador.

Gustavo Horvitz Vásquez

Nació en 1933. Abogado. Dirigente de la FECH en 1957. Secretario General de la Juventud Socialista en 1958. Dirigente de la Brigada de Abogados, cumplió una extraordinaria labor en defensa de los perseguidos políticos durante la dictadura de Pinochet; en el proceso de reunificación socialista y la incorporación de los socialistas a la Alianza Democrática.



Jaime Ahumada Pacheco

Nació en Rengo el 3-VIII-1937. Economista. Funcionario de la CEPAL. Ingresó al PSCH en 1944 en O'Higgins. Dirigente estudiantil, secundario y universitario. Secretario General de la FJS: 1960-1962. Representó a la FJS en numerosos encuentros internacionales. Dirigente nacional del PS. Activa participación en la resistencia democrática contra la dictadura de Pinochet y en el proceso de reconstrucción y reunificación socialista. En la actualidad es jefe del núcleo Salomón Corbalán de la Seccional Ñuñoa, Santiago



Juan Gutiérrez Soto

Nació en Santiago el 21-VII-1945. Profesor de Estado en Castellano y licenciado en sociología de la educación. Ingresó al PSCH en 1960. Secretario General de la JS: 1968-1970. Presidente de la Federación de Estudiantes de la Universidad Técnica del Estado: 1969. Dirigente Nacional del PSCH. En la actualidad es Secretario Ejecutivo de la Concertación de Partidos Políticos por la Democracia.

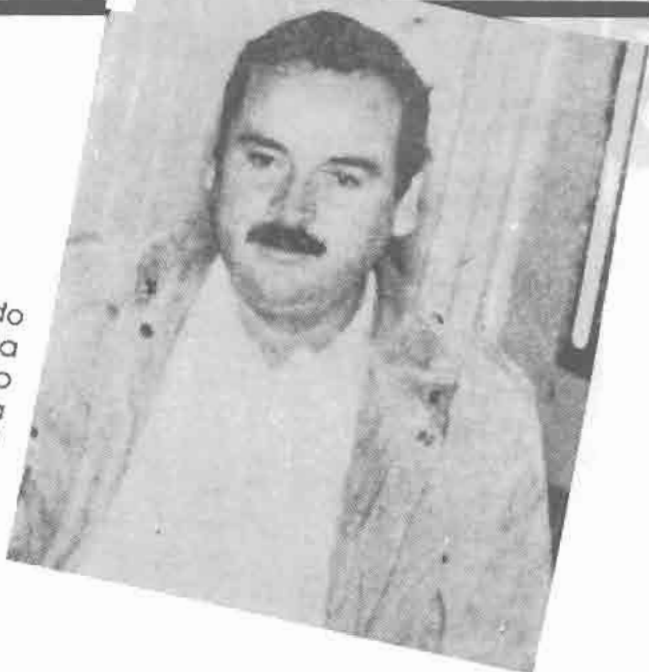

Sergio Barrías Pérez

Nació en Castro el 1-X-1938. Ingeniero agrónomo. Ingresó al PS en 1952. Ocupó en la FJS todos los niveles de responsabilidad desde jefe de núcleo hasta Secretario General: 1963-1964. En el partido ha sido dirigente seccional, regional y nacional. Con una vasta trayectoria en la administración de empresas públicas y en la enseñanza universitaria. Exonerado en 1973. Exiliado en Venezuela y Argentina. Retomó al país en 1988. Se incorporó de inmediato a la lucha por la democracia y la reconstrucción partidaria.



Carlos Lorca Tobar

Nació en Santiago, el 19-IX-1944. Médico graduado en la Universidad de Chile. Presidente del Centro de alumnos de Medicina y vocal de la Federación de Estudiantes de Chile. Secretario General de la Juventud Socialista. Diputado por Valdivia en 1973. Dirigente nacional clandestino del PSCH a partir del 11-IX-1973. Detenido desaparecido el 25-VI-1975.

Hazlo con AMOR...
Hazlo con CONDON



CAMPAÑA
de PREVENCIÓN

de SIDA:

"A bañarse con calcetines" **UJ**

Juventud



UNION DE JOVENES SOCIALISTAS

U.J.S.



Francisco Estévez. director del Instituto Nacional de la Juventud.



Socialistas a la FECh

El presidente de la Federación de Estudiantes de la Universidad de Chile, Arturo Barrios, felicita al ganador de las elecciones para la nueva directiva, Alvaro Elizalde. El futuro dirigente es militante del PS, igual que Barrios.



Yamil Haddad, Dalton Campos, actual y anterior presidentes de la Federación de Estudiantes de la Universidad de Concepción y **Fulvio Rossi** actual presidente de la Federación de Estudiantes de la Universidad Católica de Santiago: sucesión de victorias socialistas en las universidades chilenas. 1992.



Luki

segunda parte

El color
de la sangre
no se olvida



Luis Meza Bell

Periodista. Notable fue su labor en el periódico Claridad. Formó parte de la Nueva Acción Pública fundada por Eugenio Matte. Destacó por esclarecer la muerte del profesor Gustavo Anavalón, detenido por la policía y fondeado en la bahía de Valparaíso bajo el gobierno de Dávila. Asesinado el 20-XII-1932.



Manuel Bastías Acevedo

Fue asesinado por un grupo facista que asaltó su casa ubicada en Paicaví N° 746 Concepción, a las 13:30 horas del 13-X-1935. Dos días después falleció en el hospital; posteriormente sus restos fueron velados en la sede del PS ubicada en Rengo 759. Bastías era secretario de Socorro de Comité Seccional de Concepción, obrero, ex-marido. Una muchedumbre enardecida lo acompañó hasta su última morada donde despidió a sus restos el Secretario Seccional de Concepción Dr. Natalio Berman.

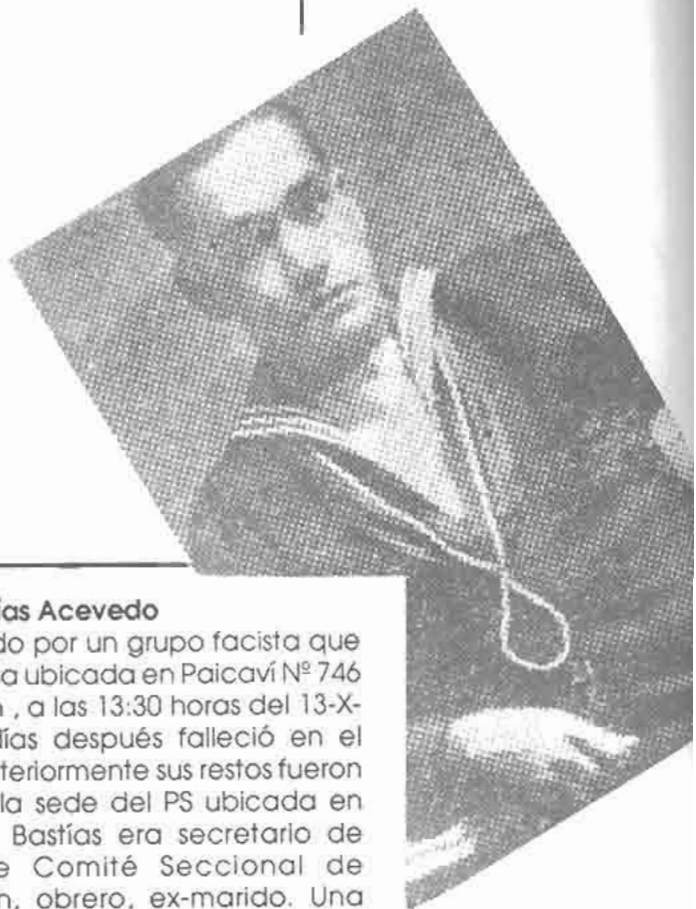

SEMBLANZA DE HECTOR BARRETO

Fernando Marcos

PROLOGO

Mis padres tenían un negocio de libros viejos en San Diego. Allí conocí a Barreto. Él iba al boliche constantemente; conversábamos de libros y llegamos, poco a poco, a hacernos amigos. Corría el año 1932. Yo tenía 15 años y acababa de alargarme los pantalones. Seguramente él también. He precisado que fue el año 1932 cuando lo conocí, porque recuerdo que él había participado, como estudiante, en algunas manifestaciones contra Ibañez, lo que le trajo más de un mal rato en el Instituto Nacional, donde estudiaba.

DEVORADOR DE LIBROS

Héctor Barreto era de estatura regular, moreno, delgado, de ojos oscuros penetrantes. Tenía una cultura extraordinaria para su edad y una avidez de lectura increíble. Del boliche de mi padre llevaba continuamente libros sobre los más variados temas. Se iba con ellos en la tarde y al día siguiente ya los había leído. Leía hasta las 4 o 5 de la mañana. Podía pasar dos o tres días sin dormir. Y luego era capaz de dormir 16 horas de un tirón.

Leía de todo: Descartes, Panait Istrati, Romain Rolland (el "Juan Cristóbal", nos había impresionado profundamente a todos), Oscar Wilde, George Bernard Shaw. Se sabía de memoria capítulos enteros del Quijote. Conocía los clásicos italianos, españoles, ingleses. Buceaba en la historia. Solía relatar anécdotas de Julio César.

(Y, junto a esto, era un nadador excelente. En aquellos tiempos, derrotaba a Jorge Berroeta, con quien solía emular; pero no se interesó especialmente en el deporte, aunque llegamos, con el grupo de amigos, hasta a organizar un club deportivo en el barrio, que luego echamos a la broma.)

LOS AMIGOS

En aquel San Diego "bravo" de entonces, se formó un grupo de amigos. Además de Barreto, estaban Santiago del



Héctor Barreto

Campo, Miguel Serrano, Julio Molina, Guillermo Añas, Homero López, Raúl Arenas, René Ahumada... y yo. Hablábamos de literatura, de música, de pintura. Discutíamos interminablemente.

Barreto era muy hábil en la discusión. Usaba la ironía con terrible fuerza. Y era un improvisador notable.

Solían entablarse competencias en las que participaban habitualmente Añas, Molina y Barreto. En torno a una botella de vino, los improvisadores debían inventar allí mismo un cuento. Los demás actuábamos como jurados. Casi siempre Barreto se llevaba las palmas.

BARRIO NUEVO

La calle San Diego era entonces mucho más "brava" que ahora. Abundaban las tiendas que comerciaban con objetos robados, los "pugnas", los matones.

Aunque preocupado siempre de los más exquisitos problemas estéticos, del arte y de la filosofía y de la historia, Barreto no vivía al margen de su barrio. Conversaba con todo el mundo -con todos los que podían aportarle algo, los que ofrecían un ángulo interesante- y, con sus 17 años o 18

años de edad, daba consejos paternales a los más temibles matones o se burlaba de ellos. Mantenía una relación especialmente amistosa con el "Ojota" Carrillo, dueño de un negocio de compraventa en que todo era robado, que nos enseñaba secretos, misterios, vericuetos de su propio mundo tenebroso y que se interesaba también por ese otro mundo -deslumbrante también para él- que Barreto le abría haciéndolo leer cuento de Wilde o de otros autores cultos.

DESPERTAR POLITICO

No se hablaba de política en nuestro grupo en ese entonces. Pero, poco a poco, los ecos de los grandes acontecimientos mundiales empezaron a conmovernos. Triunfaba entonces el nazismo en Alemania y empezaban a surgir en Chile los brotes del nacismo criollo.

Nos sacudió el dramático manifiesto de Romain Rolland. Y más tarde, la violenta lucha callejera que estalló en Santiago, y en otras ciudades de Chile, entre los nasis y los jóvenes socialistas. Ocurrió entonces el asesinato de Manuel Bastías, comandante de la Juventud Socialista de Concepción, a quien mataron los nasis en su propia casa.....

Estos violentos acontecimientos nos conmovieron y determinaron en muchos de nosotros, cambios profundos. Así ocurrió también con Barreto, que, después de haber sostenido más de una vez, que el artista debía vivir al margen de la política militante, se incorporó a la Federación Juvenil Socialista. El acontecimiento preciso que motivó su decisión fue el asesinato de Julio Llanos en la Cisterna.

"Yo pasaré a ocupar su puesto", dijo Barreto. Y lo ocupó con tal audacia, con un heroísmo y un arrojo personal tan extremos, que los dirigentes de la Federación Juvenil Socialista llegaron a prohibirle que participara en los encuentros callejeros con los nacistas.

EN EL CAFE "VOLGA"

Y llegamos a la noche del 23 de agosto. El café "Volga", en la cuadra 12 de San Diego, frente al Teatro Imperial, era entonces un lugar que frecuentábamos.

Como a las 10 de la noche, nos encontrábamos allí ese día, Raúl Arenas y yo con algunas compañeras cuando llegó Barreto. Había ido a buscarme a mi casa para pedirme que ilustrara unos cuentos suyos, y no me había encontrado. De allí se fue al café.

Estuvimos poco rato. Ya nos despedíamos cuando entraron los nacistas. Era un grupo numeroso, algunos uniformados, otros con mantas de Castilla. Se repartieron en diferentes mesas.

Era evidente su intención de provocar incidentes. Ellos sabían que el "Volga" era un punto de reunión de la juventud

de Izquierda, de los alumnos y profesores de Artes Aplicadas, de los jóvenes socialistas. Adoptaron de inmediato una actitud agresiva. Comenzaron a hablar fuerte y a hacer alusiones ofensivas.

"ESTE HOMBRE ESTA ARMADO"

Las empleadas del café, que advirtieron lo que sucedía, demoraban deliberadamente en atender a los recién llegados, lo que provocaba protestas y gritos de ellos.

Entonces Barreto se puso de pie y emplazó a uno de los que dirigían el grupo. Fue un diálogo seco, en que Barreto se mostró mordaz y punzante y dejó sin respuesta, finalmente, a su interlocutor.

Alguien fue a buscar carabineros y regresó pronto con uno. Barreto denunció la actitud provocativa del grupo y el carabinero les invitó a salir y a poner fin al incidente pero Barreto dijo:

-Un momento. Este hombre -e indico al que había discutido con él- anda armado. Yo le exijo que lo registre.

El carabinero lo registró en efecto, y le encontró una pistola y un laque de goma. Hubo un cambio de palabras, una confusa discusión, pero el hombre (recuerdo que era un músico de orquesta) fue detenido. Los demás visitantes salieron en grupos, lanzándonos miradas furiosas.

LA EMBOSCADA

Nos quedamos unos instantes más, cambiando impresiones sobre lo ocurrido. Luego fuimos a dejar a las compañeras que estaban con nosotros y dejamos a Barreto solo algunos minutos.

Al salir, observamos un panorama inquietante: había grupo de nasis apostados en las esquinas y en la vereda de enfrente, mientras una "patrulla volante" de ellos mismos recorría continuamente la cuadra, montando guardia.

Las muchachas vivían cerca, de manera que regresamos muy pronto. La situación no había cambiado.

Entramos nuevamente al café y discutimos qué hacer.

Se nos preparaba una emboscada, sin duda. La situación era grave. Los nacistas andaban siempre armados de laques y revólveres y actuaban con brutalidad.

Mientras deliberábamos, el dueño del café, cada vez más nervioso, nos exigía que nos fuéramos pronto. Finalmente, acordamos enviar dos compañeros a buscar carabineros. Pero los carabineros se habían esfumado. Resultó imposible encontrar a ninguno.

¿Qué hacer? Formamos dos grupos, uno que fue hacia Alameda, otro que fue hacia Avenida Matta. Algunos de los amigos se echaron al bolsillo botellas de cerveza, a manera de arma defensiva.

LA PERSECUCION

Cuando salimos, en el grupo que iba hacia Avenida Matta, nuestros "amigos" retrocedieron y se detuvieron en San Diego con Santiaguillo. Nosotros avanzamos audazmente, con la actitud del que tiene armas y una gran seguridad en sí mismo. Incluso apresuramos el paso.

Se inició así una extraña persecución, en que los perseguidores éramos nosotros -un puñado de muchachos desarmados- y los perseguidos, una fuerza mucho más numerosa, organizada casi militarmente.

A medida que avanzábamos, ellos retrocedían. Por Santiaguillo salieron hasta Arturo Prat, mientras otro de los grupos avanzaba por San Diego hacia Avenida Matta.

Nosotros salimos también a Arturo Prat. Íbamos belicosos, embriagados de indignación, llenos de irresponsable entusiasmo. Les gritábamos eufóricos: "¡Ahí van los asesinos! ¡Mueran los asesinos!"

Ellos no respondían. Simplemente retrocedían en el silencio, de acuerdo con un plan táctico elaborado de antemano. Hicieron los primeros disparos desde la esquina de Santiaguillo con Arturo Prat. Y, aunque parezca increíble, aquello sólo nos enardeció más. Con renovada furia corrimos tras ellos, insultándolos.

Ellos corrieron por Arturo Prat y en la esquina de Avenida Matta se concentraron en un grupo grande, compacto. Los disparos comenzaron a menudear. Uno de nuestros compañeros cayó herido allí, frente a la Escuela de Artes Aplicada.

Pero seguimos tras ellos. El grupo se fue acercando al cuartel naci que había en Copiapó o San Francisco, no recuerdo bien.

La extraña persecución continuó hasta la Avenida Matta con Serrano. Pasamos la Escuela Olea. Y en Serrano con Aconcagua ellos habían formado su línea de fuego. Algunos tendidos, otros arrodillados y otros de pie, de acuerdo con las más estrictas normas de la infantería, nos lanzaron una granizada de balas.

Algunos nos lanzamos al suelo. Otros se refugiaron en los huecos de las puertas. Barreto, que iba a la descubierta,

por el medio de la calle, corrió en busca de protección y fue alcanzado por una bala. Cayó a unos treinta metros de la Avenida Matta.

El balco seguía con la misma intensidad. No pudimos resistir más y emprendimos la fuga. Ellos corrieron detrás de nosotros, disparando. Al escapar, puede ver cómo uno de ellos pateaba en la frente a Barreto, caído.

UN NOMBRE-SIMBOLO

¿Qué más decir? Nunca se esclareció quién había sido el asesino. Y pasaron cosas raras. Nos detenían a nosotros y no a los nacistas.

(Aquella misma noche estuvimos detenidos en la 4ª Comisaría. En la madrugada llegó la noticia de que Barreto estaba muy mal y que necesitaba sangre. Nos ofrecimos para dársela, pero un carabinero se nos adelantó.)

Eran momentos difíciles para los partidos de izquierda. Los locales socialistas y los de los sindicatos eran clausurados; había continuas detenciones, relegaciones, etc. Hubo, al parecer, toda una época en que el Gobierno de Alessandri utilizó para sus propios fines a los nacistas, les dio alas y apoyo. (Nunca se ha desmentido la vinculación del Servicio de Investigaciones de entonces, con ellos.) Posteriormente esto cambió, como se sabe.

Héctor Barreto es un nombre-símbolo, cuyo recuerdo debe ser mantenido con calor, como ahora se hace. Es un símbolo de la juventud obrera e intelectual de aquellos años, que detuvo el avance del fascismo en nuestro país.

La muerte de Barreto estremeció a Chile entero. La Universidad cerró sus puertas. Sus funerales fueron una manifestación gigantesca para aquellos años, con más de 30 mil personas.

En la lucha mundial de la democracia contra el fascismo, esa juventud dio un aporte generoso, escribió un capítulo hermoso de nuestra historia, que se sintetiza en los nombres de los mártires Héctor Barreto, Manuel Bastías y Julio Llanos.

Hector Barreto Ibáñez

Mártir del socialismo chileno. Nació el 10-11-1917 en Santiago. Estudió en el Instituto Nacional; y se aprontaba a estudiar derecho en la Universidad de Chile. Incursionó en la literatura. Participó activamente en las luchas de la Federación Juvenil Socialista. Falleció abatido por grupos fascistas el 2-VII-1936.

LOS SOCIALISTAS EN EL INFORME RETTIG

1. Rigoberto del Carmen Achu Liendo
Muerto en San Felipe, 12.1973. 31 años. Dirigente regional de la F.J.S.
2. Carlos Patricio Acuña Álvarez
Muerto en Antofagasta, 10.1973. 26 años.
3. Juan Antonio Acuña Concha
Muerto en Laja, 9.1973. 33 años. Sindicalista
4. Mario Daniel Acuña Sepúlveda
Muerto en Coquimbo, 8.1979. 69 años.
5. Luis Evangelista Aguayo Fernández
Detenido-desaparecido en Parral, 9.1973. 21 años. Dirigente F.J.S.
6. José Luis Aguayo Olavarria
Detenido-desaparecido en Villarrica, 9.1973. 16 años
7. Reinaldo Armando Aguirre Pruneda
Muerto en Tocopilla, 10.1973. 28 años
8. Antonio Aguirre Vásquez.
Detenido-desaparecido en el Palacio de "La Moneda", Santiago, 9.1973. 29 años. Integrante del G.A.P. presidencial
9. Salvador Alamos Rubilar
Detenido-desaparecido en Liqueña (Valdivia), 10.1973. 45 años
10. Luis Eduardo Alaniz Álvarez
Muerto en "Quebrada El Way" (Antofagasta), 10.1973. 24 años
11. Cecil Patricio Alarcón Valenzuela
Detenido-desaparecido en Chillán, 9.1973. 23 años. Secretario de la F.J.S. en Ñuble
12. Jaime Aldoney Vargas
Muerto en Quilpué, 9.1973. 30 años. Regidor de Limache
13. Hugo Enrique Alfaro Castro
Muerto en Tocopilla, 1.1975. 42 años. No vidente
14. Eduardo Gustavo Aliste González
Detenido-desaparecido en Santiago, 9.1973. 19 años. Simpatizante socialista
15. Salvador Allende Gossens
Muerto en el Palacio de "La Moneda" (Santiago), 9.1973. Presidente de la República
16. Elvin Hipólito Alfonso Altamirano Monje
Muerto en Puerto Aysén, 10.1973. 34 años. Regidor de Puerto Cisnes
17. Cardenio Ancacura Manquian
Detenido-desaparecido en Lago Franco (Valdivia), 10.1973
18. Alejandro Ancao Paine
Detenido-desaparecido en Cunco (Cautín), 9.1973. 42 años. Miembro del Consejo Mapuche de Cunco
19. Luis Alberto Araneda Reyes
Muerto en Laja, 9.1973. 43 años
20. Fredy Alex Araya Figueroa
Muerto en Tocopilla, 10.1973. 21 años
21. Teófilo Segundo Arce Toloza
Muerto en Linares, 10.1973. 26 años
22. Guillermo Jesús Arenas Díaz
Detenido-desaparecido en Santiago, 9.1973. 25 años
23. Mario Argueles Toro
Muerto en Calama, 10.1973. 34 años
24. Juan Domingo Arias Quezada
Muerto en Santiago, 11.1973. 17 años
25. Oscar Ansmendí Medina
Muerto en Puerto Montt, 10.1973. 46 años. Sindicalista
26. Luis Sergio Aros Huichacan
Detenido-desaparecido en Entre Lagos (Osorno), 9.1973. 23 años
27. José Gabriel Arriagada Zúñiga
Muerto en Puente Pichoy (Valdivia), 10.1973. 30 años
28. César Osvaldo del Carmen Avila Lara
Detenido-desaparecido en Osorno, 9.1973. 36 años
29. Mario Alberto Avila Maldonado
Muerto en Tomé, 10.1973. 27 años
30. Dinator Segundo Avila Rocco
Muerto en "Quebrada El Way" (Antofagasta), 10.1973. 32 años
31. Raúl Enrique Baccianini Zorrilla
Muerto en Tejas Verdes (San Antonio), 9.1973. 49 años
32. José Lucio Bagus Valenzuela
Detenido-desaparecido en Santiago, 9.1973. 43 años
33. Víctor Manuel Barrales González
Muerto en Santiago, 9.1973. 25 años
34. Marcos Enrique Barrantes Alcayaga
Muerto en La Serena, 10.1973. 26 años
35. Luis Alberto Barraza Ruhl
Detenido-desaparecido en Santiago, 10.1973. 27 años. Fue miembro del G.A.P. presidencial de Allende
36. José Guillermo Barrera Barrera
Detenido-desaparecido, Curacavi, 3.1974, 30 años. Sindicalista. Simpatizante del PSCH
37. Luis Alberto Barrera Riquelme
Muerto en Chillán, 9.1973. 44 años
38. Guido Ricardo Barria Bassay
Detenido-desaparecido en Riachuelo (Osorno), 10.1973. 19 años
39. Héctor Alejandro Barria Bassay
Detenido-desaparecido en Riachuelo (Osorno), 10.1973. 27 años
40. Osvaldo Segundo Barriga Gutiérrez
Detenido-desaparecido en Pitrufquén, 11.1975. 23 años
41. Jaime Barrios Meza (sin militancia)
Detenido-desaparecido en "La Moneda", Santiago, 9.1973. 43 años. Asesor económico del Presidente de la República
42. Manuel Eduardo Bascuñán Aravena
Detenido-desaparecido en Parral, 10.1973. 23 años
43. Wilson Alfredo Becerra Cifuentes
Detenido-desaparecido en San Nicolás (Ñuble), 10.1973. 25 años
44. Domingo Bartolomé Blanco Torres
Detenido-desaparecido en "La Moneda", Santiago, 9.1973. 32 años. Jefe del dispositivo de la seguridad presidencial
45. Manuel Antonio Bobadilla Bobadilla
Detenido-desaparecido en Santiago, 7.1974. 42 años
46. Octavio Julio Boettiger Vera
Detenido-desaparecido en Santiago, 1.1976. 28 años
47. Fidel Alfonso Bravo Álvarez
Muerto en "Tejas Verdes" (San Antonio), 9.1973. 22 años. Miembro del G.A.P. presidencial
48. Rubén Bravo Bravo
Detenido-desaparecido en San Javier, 10.1973. 55 años
49. Julio Enrique Brewé Torres
Muerto en Tocopilla, 10.1973. 26 años. Sindicalista
50. Osvaldo Burgos Lavoz
Detenido-desaparecido en Pitrufquén, 9.1973. 43 años
51. Luis Bush Morales
Muerto en Calama, 10.1973. 36 años. Boliviano
52. María Ester Bustamante Llancamil
Muerta en Bahía Mansa (Osorno), 10.1973. 28 años. Sindicalista
53. Winston Cabello Bravo
Muerto en Copiapó, 10.1973. 28 años
54. Rubén Guillermo Cabezas Pares
Detenido-desaparecido en Quillota, 1.1974. 46 años. Dirigente local del PSCH
55. Antonio Sergio Ernesto Cabezas Quijada
Detenido-desaparecido en Santiago, 8.1974. 28 años
56. Haroldo Ruperto Cabrera Abarzúa
Muerto en Calama, 10.1973. 34 años
57. Juan Cabrera Figueroa
Desaparecido en Villarrica, 9.1973. 20 años
58. Sergio Enrique Cádiz Cortés
Detenido-desaparecido en Cato (Ñuble), 10.1973. 28 años. Sindicalista
59. Jorge Eduardo Calderón Otaiza
Detenido-desaparecido en Temuco, 9.1973. 28 años
60. Santos Pascual Calderón Saldaña
Muerto en Paine, 10.1973. 28 años
61. Juan Calderón Villalón
Muerto en Pisagua, 9.1973. 25 años

62. Rubán Antonio Campos López
Muerto en Laja, 9.1973. 39 años
63. Arnoldo Camu Vellozo
Muerto en Santiago, 8.1983. 36 años. Miembro del C.C. del PSCH. Asesor jurídico de la Presidencia de la República
64. Isaiás Rodolfo Canales Venegas
Muerto en Santiago, 9.1973. 23 años
65. Mario Armando Canedo Rojas
Muerto en Santiago, 9.1973
66. Manuel Beltrán Cantu Salazar
Muerto en Santiago, 9.1973. 36 años
67. Nolberto Jesús Cañas Cañas
Muerto en Pisagua, 9.1973. 48 años. Dirigente Regional del PSCH
68. Germán Simón Cárcamo Carrasco
Muerto en Porvenir, 10.1973. 24 años. Sindicalista
69. Edgard Eugenio Cárdenas Gómez
Muerto en Bahía Mansa (Osorno), 10.1973. 24 años
70. Jerónimo Jorge Carpanchai Choque
Muerto en Calama, 10.1973. 28 años
71. René Claudio Roberto Carrasco Maldonado
Muerto en Santiago, 12.1973. 27 años
72. Fernando Albino Carrasco Pereira
Muerto en Niblinto (Ñuble) 25 años
73. Abel José Carrasco Vargas
Detenido-desaparecido en Villa Los Canelos (Bio Bio), 9.1973. 39 años
74. Enrique Angel Carreño González
Detenido-desaparecido en Linares, 1.1974. 22 años
75. Víctor Hugo Carreño Zúñiga
Muerto en Valdivia, 10.1973. 21 años
76. Agapito del Carmen Carvajal González
Muerto en Copiapó, 10.1973. 32 años
77. Fernando del Carmen Carvajal González
Muerto en Copiapó, 10.1973. 30 años
78. Maguindo Antonio Castillo Andrade
Muerto en Copiapó, 10.1973. 40 años
79. Gabriel Antenor Castillo Castillo
Muerto en La Serena, 7.1974. 42 años
80. Daniel Antonio Castro López
Detenido-desaparecido en Liqueña (Valdivia), 10.1973
81. José Ignacio Castro Maldonado
Detenido-desaparecido en Paine, 10.1973. 52 años. Sindicalista campesino
82. Germán Gustavo Castro Rojas
Muerto en Talca, 9.1973. 33 años
83. Oscar Manuel Castro Videla
Detenido-desaparecido en Santiago. 40 años
84. Manuel Ramón Castro Zamorano
Detenido-desaparecido en Santiago, 9.1973. Miembro del G.A.P. presidencial
85. Hernán Eusebio Catalán Escobar
Detenido-desaparecido en Pitrufquén, 11.1975. 24 años
86. Francisco Cattani Ortega
Muerto en Santiago, 9.1973
87. Vicente Ramón Cepeda Soto
Muerto en Tocopilla, 10.1973. 31 años
88. Jorge Cerda Albarracín
Muerto en Antofagasta, 9.1973. 30 años
89. Julio Chacón Hormazabal
Detenido-desaparecido en Santiago, 9.1973. 26 años. Miembro del G.A.P. presidencial
90. Arturo Chacón Salgado
Detenido-desaparecido en Osorno, 9.1973. 40 años. Sindicalista
91. Eduardo Charme Barros
Muerto en Santiago, 9.1976. 34 años. Miembro de la Comisión Política del PSCH
92. Gastón Eduardo Cifuentes Norambuena
Detenido-desaparecido en Santiago, 12.1974. 25 años
93. Vicente Patricio Clement Hechenleitner
Muerto en Santiago, 9.1973. 27 años. Sindicalista
94. Manuel Jesús Coloma Acuña
Muerto en Santa Cruz, 6.1975. 62 años
95. Exequiel Segundo Contreras Carrasco
Muerto en Santiago, 10.1973. 22 años. Miembro del G.A.P. presidencial
96. Sergio Contreras Contreras
Detenido-desaparecido en "La Moneda" (Santiago), 9.1973. 40 años
97. Luis Heriberto Contreras Escamilla
Muerto en San Bernardo, 11.1973. 43 años
98. Luis Eduardo Contreras León
Detenido-desaparecido en Calama, 10.1973. 33 años
99. Jorge Antonio Cornejo Carvajal
Muerto en Tejas Verdes (San Antonio), 11.1973. 26 años
100. Carlos Alfonso Cruz Zavala
Muerto en Santiago, 9.1973. 30 años. Miembro del G.A.P. presidencial
101. Juan Guillermo Cuadra Espinoza
Muerto en Paine, 9.1973. 26 años
102. Guillermo Nelson Cuello Alvarez
Muerto en "Quebrada El Way" (Antofagasta), 10.1973. 30 años
103. Jaime Alfonso Cuevas Cuevas
Muerto en Santiago, 11.1981. 26 años
104. Breno Benicio Cuevas Díaz
Muerto en Tocopilla, 10.1973. 45 años
105. Miguel Cuevas Pincheira
Detenido-desaparecido en Santa Bárbara (Bio Bio), 9.1973. 41 años
106. Mauricio Segundo Curiñanco Reyes
Detenido-desaparecido en Liqueña (Valdivia), 10.1973. 38 años
107. Sergio Osvaldo de la Barra de la Barra
Muerto en Santiago, 9.1973. 26 años. Dirigente vecinal
108. Oscar Jesús Delgado Marín
Muerto en Santiago, 10.1973. 30 años. Miembro del dispositivo de seguridad del Presidente Allende
109. Juan Jonás Díaz López
Muerto en Santiago, 11.1973. 24 años
110. Luis Alberto Díaz Manríquez
Muerto en Paine, 10.1973. 30 años
111. Manuel Francisco Donoso Dañobeitia
Muerto en Arica, 10.1973. 26 años
112. Sara de Lourdes Donoso Palacios
Detenido-desaparecida en Santiago, 7.1975. 25 años
113. Manuel Gastón Elgueta Elgueta
Muerto en Temuco, 10.1973. 28 años
114. Gerardo Antonio Encina Pérez
Detenido-desaparecido en San Javier, 10.1973. 33 años
115. Alejandro Escobar Vásquez
Detenido-desaparecido en Villarrica, 9.1973. 18 años
116. Carlos Alfredo Escobedo Caris
Muerto en Calama, 10.1973. 24 años
117. Rodolfo Alejandro Espejo Gómez
Detenido-desaparecido en Santiago, 8.1974. 18 años
118. Joaquín Segundo Espinoza Ojeda
Muerto en Antofagasta, 9.1973. 36 años
119. Luis Ubertino Espinoza Villalobos
Muerto en Puerto Montt, 12.1973. 33 años
120. José Agustín Farfán Verdugo
Muerto en Santiago, 9.1973. 42 años
121. Oscar Armando Farías Urzúa
Muerto en Quilpué, 9.1973. 33 años
122. Santiago Omar Faúndez Bustos
Muerto en Temuco, 11.1973. sin edad
123. Juan Dagoberto Fernández Cuevas
Muerto en Santiago, 9.1973. 24 años. Sindicalista
124. Miguel Alberto Fernández Cuevas
Muerto en Santiago, 9.1973. 24 años. Sindicalista
125. Joel Fierro Inostroza
Detenido-desaparecido en Entre Lagos (Osorno), 9.1973. 50 años
126. Raúl Marcial Figueroa Burkhardt
Detenido-desaparecido en Villarica, 9.1973
127. José de la Cruz Figueroa Bustos
Muerto en Chillán, 9.1973. 43 años
128. Carlos Figueroa Zapata
Detenido-desaparecido en Liqueña (Valdivia), 10.1973. 46 años. Sindicalista
129. Segundo Norton Flores Antivilo
Muerto en Quebrada El Way (Antofagasta), 10.1973. 25 años
130. César Augusto Flores Baeza
Detenido-desaparecido en Los Angeles, 9.1973. 30 años
131. José Freire Medina
Detenido-desaparecido en "La Moneda" (Santiago), 9.1973. 20 años. Miembro del G.A.P. presidencial
132. Zenón Fuentes Sáez
Detenido-desaparecido en Coronel, 10.1973. 42 años. Sindicalista
133. Rodolfo Jacinto Fuenzalida Fernández
Muerto en Pisagua, 10.1973. 43 años
134. Pablo Gac Espinoza
Detenido-desaparecido en Quillota, 1.1974. 43 años. Alcalde de Quillota y dirigente regional del PSCH
135. Gregorio Antonio Gaete Farías
Detenido-desaparecido en Santiago, 8.1974. 24 años

136. Luis Alberto Gahona Ochoa
Muerto en Calama, 10.1973. 28 años
137. Carlos Oscar Gallegos Santis
Muerto en Tocopilla, 10.1973. 30 años
138. Alfonso Ambrosio Gamboa Fariás
Muerto en Copiapó, 10.1973. 35 años
139. Héctor Victoriano García García
Muerto en San Bernardo, 7.1974. 50 años
140. Vicente Israel García Ramírez
Detenido-desaparecido en Rancagua, 4.1977. 20 años
141. Carlos Gabriel Godoy Echevoyen
Muerto en Quintero, 2.1985. 23 años
142. Darío Armando Godoy Mansilla
Muerto en "Quebrada El Way" (Antofagasta), 10.1973. 18 años
143. Luis Alberto Gómez Cerda
Detenido-desaparecido en Tocopilla, 9.1973. 33 años. Sindicalista
144. Teófilo Zaragoza González Cañulef
Detenido-desaparecido en Lago Ranco (Valdivia), 10.1973. 24 años
145. Néstor Artemio Iván González Lorca
Muerto en Marchigüe, 10.1973. 37 años
146. Mauricio Leopoldo González Norambuena
Muerto en Linares, 10.1973. 20 años
147. Elías Dagoberto González Ortega
Detenido-desaparecido en Villarrica, 9.1973. 25 años
148. Hugo Armer González Ortega
Detenido-desaparecido en Villarrica, 9.1973. 23 años
149. Raúl del Carmen Guardia Olivares
Muerto en Copiapó, 10.1973. 23 años
150. Daniel Antonio Gutiérrez Ayala
Detenido-desaparecido en Santiago, 9.1973. 25 años. Miembro del G.A.P. presidencial
151. Jack Eduardo Gutiérrez Rodríguez
Muerto en Laja, 9.1973. 45 años
152. Marcelo Omar Guzmán Fuentes
Muerto en Pisagua, 9.1973. 34 años. Dirigente regional del PSCH en Tarapacá
153. Héctor Enrique Hernández Garce
Muerto en San Bernardo, 10.1973. 17 años. Simpatizante del PSCH
154. Manuel Jesús Hernández Inostroza
Detenido-desaparecido en Lago Ranco (Valdivia), 10.1973. 42 años
155. José Daniel Hernández Orrego
Detenido-desaparecido en Pudahuel (Santiago), 31 años
156. Juan Humberto Hernández Zazpe
Detenido-desaparecido en Mendoza (Argentina), 4.1976. 24 años
157. Guillermo Hernán Herrera Manríquez
Muerto en Santiago, 5.1975. 28 años
158. Jorge Rolando Hoyos Salazar
Muerto en Calama, 10.1973. 38 años. Sindicalista
159. Roberto Huaiqui Barria
Detenido-desaparecido en Riñinahue (Valdivia), 9.1973. 17 años
160. Joel Huaquiñir Benavides
Detenido-desaparecido en Santiago, 7.1974. 28 años. Dirigente regional del PSCH
161. José Ricardo Huenuman Huenuman
Detenido-desaparecido en Entre Lagos (Osorno) 9.1973. 30 años. Regidor de Entre Lagos
162. Manuel Hernán Hurtado Martínez
Muerto en Quillota, 1.1974. 34 años. Dirigente seccional del PSCH
163. Carlos Leonardo Ibarra Echeverría
Muerto en Santiago, 10.1973. 21 años
164. Manuel Jesús Ibáñez García
Muerto en Santiago, 9.1973. 25 años. Sindicalista
165. Manuel Elías Jara Santibañez
Muerto en Talcahuano, 2.1975. 46 años. Alcalde de Cañete
166. Eliseo Segundo Jara Ríos
Muerto en Victoria, 10.1973. 38 años. Dirigente regional del PSCH
167. Víctor Jérez Meza
Detenido-desaparecido en Villa Los Canelos (Bío Bío), 9.1973. 31 años. Sindicalista
168. Armando Enrique Jiménez Machuca
Muerto en Tejas Verdes (San Antonio), 9.1973. 38 años. Sindicalista
169. Claudio Jimeno Grendi
Detenido-desaparecido en "La Moneda" (Santiago), 9.1973. 33 años. Asesor de la Presidencia
170. Gonzalo Mario Jorquera Leyton
Muerto en Santiago en "La Moneda", 9.1973. 27 años. Miembro del G.A.P. presidencial



Arnoldo Camu Veloso

Nació el 1 de junio de 1937. Abogado. Ingresó al PSCH en 1952. En 1971 fue elegido miembro del Comité Central y luego de la Comisión Política. Cayó combatiendo en la resistencia a la dictadura el 24 de septiembre de 1993.



17 de septiembre de 1990 homenaje al compañero **Luis Busch Morales**, ejecutado en 1973. Enterrado clandestinamente.



Claudio Tognola Ríos

Médico, director del Hospital de Tocopilla. En el desempeño de este cargo recibió el aprecio y reconocimiento de todos los sectores sociales de la zona. Detenido el 20 de septiembre de 1973 y desaparecido el 4 de octubre de 1973.



Héctor García García

Médico, Cirujano del hospital de Buin. Director de la Cruz Roja zonal; se vinculó estrechamente con la comunidad local donde fue muy apreciado. El 13 de agosto de 1974 es detenido en el Hospital a las 9 de la mañana por personal de la Escuela de Infantería de San Bernardo y fusilado a las 10:30 del mismo día.

171. Tito Guillermo Kunze Durán
Muerto en Santiago, 9.1973. 42 años. Sindicalista
172. Ricardo Raúl Lagos Reyes
Muerto en Chillán, 9.1973. 47 años. Alcalde de Chillán y dirigente regional del PSCH
173. Oscar Reinaldo Lagos Ríos
Detenido-desaparecido en La Moneda (Santiago), 9.1973. Miembro del G.A.P. presidencial
174. Ricardo Ernesto Lagos Salinas
Detenido-desaparecido en Santiago, 6.1975. 24 años. Dirigente Nacional del PSCH
175. Luis Armando Lagos Torres
Detenido-desaparecido en Lliquiñe (Valdivia), 10.1973. 50 años
176. Marcelino Rolando Lamas Largo
Detenido-desaparecido en Iquique, 10.1974. 23 años
177. Francisco Urcisino Lara Ruiz
Muerto en Santiago, 9.1973. 22 años. Miembro del G.A.P. presidencial
178. Luis Alejandro Largo Vera
Detenido-desaparecido en Santiago, 9.1973. 26 Años
179. Claudio Arturo Manuel Lavín Loyola
Muerto en Cauquenes, 10.1973. 29 años
180. Ofelio de la Cruz Lazo Lazo
Detenido-desaparecido en Santiago, 7.1974. 43 años
181. Luis Rodolfo Lazo Maldonado
Detenido-desaparecido en Paine, 10.1973. 20 años
182. Samuel Altamiro Lazo Quinteros
Detenido-desaparecido en Paine, 10.1973. 49 años
183. Samuel del Tránsito Lazo Quinteros
Detenido-desaparecido en Paine, 10.1973. 24 años
184. Sergio Hernán Leal Díaz
Detenido-desaparecido en La Unión, 8.1977. 38 años
185. Sergio Gustavo Leiva Molina
Muerto en Santiago, 1.1974. 27 Años
186. Orlando Letelier del Solar
Muerto en Washington, Estados Unidos, 9.1976. 44 años. Embajador de Chile en Estados Unidos y Ministro del gobierno de Allende
187. Francisco Javier Lizama Irrázabal
Muerto en Paine, 10.1973. 34 años. Dirigente campesino
188. Luis Alberto Lizardi Lizardi
Muerto en Pisagua, 9.1973. 29 años. Dirigente de F.J.S.
189. Nelson Nolberto Llanquilef Velásquez
Detenido-desaparecido en Lago Yelcho (Chiloé), 10.1973. 25 años. Dirigente zonal del PSCH
190. Mario Alfonso López Ailiaga
Detenido-desaparecido en Los Angeles, 9.1973. 35 años
191. Carlos Enrique Lorca Tobar
Detenido-desaparecido en Santiago, 6.1975. 30 años. Dirigente del PSCH y diputado por Valdivia
192. Gumerindo Fabián Machuca Morales
Detenido-desaparecido en Santiago, 7.1974. 28 años
193. Rafael Antonio Madrid Gálvez
Muerto en Santiago, 10.1973. 23 años. Dirigente estudiantil universitario en la UTE
194. Luis Bernardo Maldonado Avila
Detenido-desaparecido en Temuco, 9.1973. 24 años
195. Miguel Enrique Maldonado Bao
Muerto en Chillán, 9.1973. 22 años
196. Domingo Mamani López
Muerto en Calama, 10.1973. 41 años. Sindicalista
197. Adolfo Ariel Mancilla Ramírez
Detenido-desaparecido en Santiago, 3.1975. 26 años. Dirigente nacional del PSCH
198. Miguel Hernán Manríquez Díaz
Muerto en "Quebrada El Way" (Antofagasta), 10.1973
199. Omar Lautaro Manríquez López
Detenido-desaparecido en Coelemu, 9.1974. 56 años. Dirigente comunal del PSCH
200. Rodolfo Arturo Marchant Villaseca
Detenido-desaparecido en Santiago, 1.1975. 29 años. Sindicalista
201. Frank Mardones Garcés
Muerto en Coronel, 10.1973. 22 años
202. Jorge Rogelio Marín Rossel
Detenido-desaparecido en Iquique, 9.1973. 19 años. Sindicalista
203. Juan Domingo Martínez Aldama
Muerto en San Bernardo, 12.1973. 42 años. Sindicalista
204. Juan Estanislao Matlic Infante
Muerto en Calama, 10.1973. 19 años

205. Samuel Eduardo Maturana Valderrama
Detenido-desaparecido en Santiago, 10.1973. 21 años
206. René del Rosario Maureira Gajardo
Detenido-desaparecido en Paine, 10.1973. 41 años
207. Daniel Medel Rivas
Muerto en La Calera, 4.1983. 30 años
208. Mario Flamiro Melo Pradenas
Detenido-desaparecido en Santiago, 9.1973. 27 años. Asesor del Presidente de la República
209. Ireneo Alberto Méndez Hernández
Detenido-desaparecido en Parral, 10.1973. 22 años
210. Pedro Juan Meneses B. -
Muerto en Paine, 10.1973. 30 años
211. Juan Carlos Merino Figueroa
Muerto en Santiago, 11.1973
212. Víctor Fernando Mesina Araya
Detenido-desaparecido en "Tejas Verdes" (San Antonio), 10.1973. 25 años
213. Bernardo Samuel Meza Rubilar
Detenido-desaparecido en Polcura, 9.1973. 46 años
214. William Robert Millar Sanhueza
Detenido-desaparecido en Iquique, 9.1973. 42 años. Sindicalista
215. Hugo Zacarías Miños Garrido
Muerto en Talca, 9.1973. 29 años
216. José Gabriel Molina Guerrero
Muerto en Santiago, 9.1973. 31 años
217. Anastasio Molina Zambrano
Muerto en Carahue, 10.1973. 39 años
218. Sergio Sebastián Montecinos Alfaro
Detenido-desaparecido en Santiago, 8.1974. 28 años
219. Fernando Humberto Montecinos Verdejo
Muerto en Santiago, 10.1984. 23 años
220. Juan José Montiglio Murua
Detenido-desaparecido en "La Moneda" (Santiago), 9.1973. 24 años. Miembro del G.A.P. presidencial
221. Edgardo Agustín Morales Chaparro
Detenido-desaparecido en Santiago, 9.1974. 38 años
222. Enrique Ernesto Morales Melzer
Muerto en Santiago, 9.1973. 21 años
223. Armando Edelmiro Morales Morales
Detenido-desaparecido en Parral, 10.1973. 19 años
224. Iván Florencio Morán Araya
Muerto en Tocopilla, 9.1973. 21 años
225. Danilo Alberto Moreno Acevedo
Muerto en "Quebrada El Way" (Antofagasta), 10.1973. 28 años. Sindicalista
226. Héctor Leonardo Moreno Campusano
Muerto en Los Angeles, 9.1973. 19 años
227. Mario Fernando Moreno Castro
Detenido-desaparecido en Chillán, 10.1973. 39 años
228. Manuel Ernesto Moreno Díaz
Muerto en Tocopilla, 9.1973. 18 años
229. Julio Hernán Moreno Pulgar
Detenido-desaparecido en Santiago en La Moneda, 9.1973. 24 años. Miembro del dispositivo de seguridad presidencial
230. Hernán Elizardo Moreno Villarroel
Muerto en Calama, 10.1973. 29 años
231. Luis Alfonso Moreno Villarroel
Muerto en Calama, 10.1973. 30 años
232. Nicanor Moyano Valdés
Detenido-desaparecido en Górrbea, 11.1973. 49 años
233. Rosario Aguid Muñoz Castillo
Muerto en Calama, 10.1973. 26 años
234. Washington Radomil Muñoz Donoso
Muerto en "Quebrada El Way" (Antofagasta), 10.1973. 35 años
235. Miguel Enrique Muñoz Flores
Muerto en Cauquenes, 10.1973. 21 años
236. Heraldo del Carmen Muñoz Muñoz
Muerto en Laja, 9.1973. 27 años
237. Milton Alfredo Muñoz Muñoz
Muerto en Calama, 10.1973. 33 años
238. Mario Enrique Muñoz Peñaloza
Detenido-desaparecido en Paine, 10.1973. 24 años. Sindicalista campesino
239. Luis Gonzalo Muñoz Velásquez
Detenido-desaparecido en Mendoza (Argentina), 4.1976. 27 años
240. Juan Miguel Mura Morales
Detenido-desaparecido en Santiago, 8.1974. 24 años
241. Vitalio Orlando Mutarello Soza
Detenido-desaparecido en Pedro de Valdivia (Antofagasta), 9.1973. 28 años. Sindicalista



Ricardo Lagos Salinas

Estudiante de economía, dirigente nacional del PSCH, desaparecido en 1975.



Claudio A. Lavín Loyola

Técnico agrícola, funcionario del Banco del Estado; ejecutado el 4-X-1973.



Raúl Valdés Stoltze

Aseginado el 8 de julio de 1989. Destacado dirigente juvenil socialista que cumplió destacada labor en los años de la clandestinidad.



Ariel Mancilla Ramírez

Dirigente de la JS y dirigente clandestino del partido. Desaparecido el 14-III-1975.

242. Bernardo Nahuelcoi Chihuaicura
Muerto en Puerto Saavedra, 10.1973. 32 años
243. Jecar Nehgme Cornejo
Muerto en Temuco, 10.1973. 32 años. Dirigente regional del PSCH
244. Luis Fernando Norambuena Fernandois
Detenido-desaparecido en "Tejas Verdes" (San Antonio), 10.1973. 31 años
245. Samuel Alfredo Nuñez González
Muerto en "Tejas Verdes" (San Antonio), 9.1973. 49 años. Sindicalista
246. Martín Nuñez Rozas
Detenido-desaparecido en Entre Lagos (Osorno), 9.1973. 33 años
247. Juan Bautista Nuñez Vargas
Muerto en Paine, 9.1973. 33 años
248. Juan Héctor Nancuñil Renque
Detenido-desaparecido en Pitrufquén, 9.1973. 21 años
249. Domingo Antonio Obreque Obreque
Detenido-desaparecido en Gorbea, 11.1973. 36 años
250. José Luis Andrés Ojeda Jara
Detenido-desaparecido en "Tejas Verdes" (San Antonio), 10.1973. 20 años.
Miembro del G.A.P. presidencial
251. Abraham Oliva Espinoza
Muerto en Puerto Montt, 12.1973. 41 años. Sindicalista campesino
252. Augusto Olivares Becerra
Muerto en "La Moneda" (Santiago), 9.1973. Asesor del Presidente Allende
253. Raúl Jaime Olivares Jorquera
Muerto en Santiago, 8.1975. 25 años
254. Mario Samuel Olivares Pérez
Detenido-desaparecido en Villa Los Canelos (Bio Bio), 9.1973. 27 años.
Sindicalista
255. José Guillermo Orellana Meza
Detenido-desaparecido en Santiago, 1.1974. 35 años. Simpatizante del PSCH
256. Jorge Osvaldo Orrego González
Detenido-desaparecido en La Moneda (Santiago), 9.1973. 29 años. Miembro del G.A.P. presidencial
257. Gilberto Antonio Ortega Alegría
Muerto en Puente Pichoy (Valdivia), 10.1973. 39 años. Sindicalista
258. Víctor Alfredo Ortega Cuevas
Muerto en Calama, 10.1973. 34 años
259. Carlos Manuel Ortiz Ortiz
Muerto en Santiago, 10.1973. 18 años
260. Jorge Ovidio Osorio Zamora
Muerto en La Serena, 10.1973. 35 años
261. Germán Eladio Palominos Lamas
Muerto en Pisagua, 11.1973. 25 años
262. José Rosario Segundo Panguinamun Alef
Detenido-desaparecido en Osorno, 10.1973. 31 años
263. Alejandro Arturo Parada González
Detenido-desaparecido en Santiago, 7.1974. 22 años
264. Juan Antonio Eduardo Paredes Barrientos
Detenido-desaparecido en "La Moneda" (Santiago), 9.1973. 34 años. Director de Investigaciones y dirigente del PSCH
265. Ernesto Enrique Paredes Pérez
Detenido-desaparecido en Santiago, 5.1976. 33 años
266. José Manuel Parra Alarcón
Muerto en Cerro Sombrero (Magallanes), 10.1973. 38 años
267. Jorge Washington Peña Hen
Muerto en La Serena, 10.1973. 45 años
268. Michelle Peña Herrerros
Detenida-desaparecida en Santiago, 6.1975. 27 años
269. Sergio Orlando Peralta Martínez
Muerto en Santiago, 9.1973. 39 años
270. Ricardo Abraham Pérez Cárdenas
Muerto en Calama, 10.1973. 22 años
271. Pedro Emilio Pérez Flores
Muerto en Copiapó, 10.1973. 29 años
272. José Leonardo Pérez Hermosilla
Detenido-desaparecido en Santiago, 1.1974. 32 años
273. Esteban Marie Louis Pesle de Menil
Detenido-desaparecido en Temuco, 9.1973. 49 años
274. Héctor Ricardo Pincheira Nuñez
Detenido-desaparecido en La Moneda (Santiago), 9.1973. 28 años. Asesor de la Presidencia de la República
275. Rafael Enrique Pineda Ibacache
Muerto en Calama, 10.1973. 24 años
276. Jorge Bernardino Pinto Esquivel
Muerto en Santiago, 9.1973. 53 años. Sindicalista

277. Oscar Fernando Polanco Valenzuela
Muerto en Santiago, 7.1981. 40 años
278. Sócrates Ponce Pacheco
Muerto en Santiago, 9.1973. 30 años. Socialista ecuatoriano
279. Exequiel Ponce Vicencio
Detenido-desaparecido en Santiago, 6.1975. 40 años. Sindicalista y dirigente nacional del PSCH
280. Francisco Pascual Porma Cheuquecoy
Muerto en Puerto Saavedra, 10.1973. 42 años
281. Reinaldo Salvador Poseck Pedreros
Detenido-desaparecido en Chillán, 10.1973. 49 años
282. Arsenio Poupin Oissel
Detenido-desaparecido en "La Moneda" (Santiago), 9.1973. 38 años. Subsecretario General de Gobierno y asesor político de la Presidencia. Dirigente nacional del PSCH
283. José Elias Quezada Nuñez
Muerto en Santiago, 10.1973. 28 años
284. Carlos Desiderio Quiroga Rojas
Muerto en Antofagasta, 9.1973. 32 años
285. José Domingo Quiroz Opazo
Muerto en Santiago, 10.1975. 26 años
286. William Osvaldo Ramírez Barria
Detenido-desaparecido en La Moneda (Santiago), 9.1973. 23 años. Miembro del G.A.P. presidencial
287. Gustavo Guillermo Ramírez Calderón
Detenido-desaparecido en Santiago, 9.1975. 20 años
288. Robinson Enrique Ramírez del Prado
Detenido-desaparecido en Chillán, 9.1973. 36 años. Sindicalista
289. Fernando Roberto Ramírez Sánchez
Muerto en Calama, 10.1973. 26 años. Dirigente regional del PSCH
290. Mario Alberto Ramírez Sepúlveda
Muerto en La Serena, 10.1973. 44 años
291. Osvaldo del Carmen Ramos Rivera
Detenido-desaparecido en La Moneda (Santiago), 9.1973. 22 años. Miembro del G.A.P. presidencial
292. Oscar Abdón Retamal Pérez
Detenido-desaparecido en Parral, 10.1973. 19 años
293. Pedro Ríos Castillo
Muerto en Temuco, 10.1973. 43 años
294. Oscar Walter Pedro Ripoll Codoceo
Muerto en Arica, 10.1973. 38 años
295. Octavio Saturnino Riquelme Venegas
Detenido-desaparecido en Chillán, 10.1973. 30 años. Sindicalista campesino
296. José Miguel Mario Manuel Julio Rivas Rachitoff
Detenido-desaparecido en Santiago, 1.1974. 36 años
297. Patricio Fernando Rivas Sepúlveda
Detenido-desaparecido en Angol, 8.1975. 31 años
298. Luis Enrique Rivera Cofré
Detenido-desaparecido en Parral, 10.1973. 21 años
299. Jaime Eugenio Robotham Bravo
Detenido-desaparecido en Santiago, 12.1974. 23 años
300. Mireya Herminia Rodríguez Díaz
Detenida-desaparecida en Santiago, 6.1975. 33 años
301. Luis Fernando Rodríguez Riquelme
Detenido-desaparecido en La Moneda (Santiago), 9.1973. 26 años. Miembro del G.A.P. presidencial
302. Alejandro Rodríguez Rodríguez
Muerto en Calama, 10.1973. 47 años. Sindicalista
303. Miguel Enrique Rodríguez Vergara
Detenido-desaparecido en Santiago, 11.1975. 42 años
304. Roberto Segundo Rojas Alcayaga
Muerto en Calama, 10.1973. 36 años
305. Alfredo Rojas Castañeda
Detenido-desaparecido en Santiago, 3.1975. 34 años
306. Patricio del Carmen Rojas González
Muerto en Tejas Verdes (San Antonio), 11.1973. 21 años
307. Andrés Rojas Marambio
Muerto en Calama, 10.1973. 38 años
308. Angel Cloromiro Román Vergara
Muerto en Santiago, 12.1973. 26 años
309. Enrique Robert Contreras
Muerto en Santiago en La Moneda, 9.1973. 20 años
310. Reinaldo Patricio Rosas Asenjo
Muerto en Osorno, 9.1973. 17 años
311. Santiago Rubilar Salazar
Muerto en Santiago, 8.1980. 34 años
312. Ricardo Segundo Ruiz Rodríguez
Muerto en Chihuahio (Valdivia), 10.1973. 24 años
313. Juan Antonio Ruz Díaz
Muerto en Pisagua, 10.1973. 32 años
314. Francisco Saez Valenzuela
Muerto en Santiago, 10.1973. 10.1973
315. Mario Gabriel Salas Riquelme
Muerto en Santiago, 9.1973. 24 años
316. Carlos Helen Salazar Contreras
Muerto en Santiago, 10.1973. 46 años
317. Bartolomé Ambrosio Salazar Véliz
Muerto en Quinchamalí, 4.1974. 31 años
318. Oscar Eladio Saldías Daza
Detenido-desaparecido en Parral, 9.1973. 22 años
319. Wagner Eric Salinas Muñoz
Muerto en Santiago, 10.1973. 30 años. Miembro del G.A.P. presidencial
320. José Demóstenes Rosier Sampson Ocaranza
Muerto en Pisagua, 10.1973. 33 años. Dirigente zonal del PSCH
321. Arturo Ramón San Martín Sutherland
Muerto en Santiago, 9.1973
322. Francisco Segundo Sánchez Arguen
Detenido-desaparecido en Chillán, 10.1973. 43 años
323. Segundo Abelardo Sandoval Gómez
Muerto en San Javier, 10.1973. 19 años
324. Luis Enrique Sanguinetti Fuenzalida
Muerto en Valparaíso, 9.1973. 38 años
325. Raúl Santana Alarcón
Muerto en Osorno, 9.1973. 29 años
326. Alamiro Segundo Santana Figueroa
Detenido-desaparecido en El Abánico (Bío Bío), 9.1973
327. Ignacio del Tránsito Santander Albornoz
Muerto en Paine, 9.1973. 17 años
328. Raúl Fernando Santis Uriola
Muerto en Santiago, 10.1973. 26 años
329. Guillermo Eugenio Schmidt Godoy
Muerto en Antofagasta, 9.1973. 23 años. Carabinero
330. Carlos Schimdt Arriagada
Detenido-desaparecido en Villarrica, 9.1973. 21 años
331. Ricardo Augusto Schimdt Arriagada
Detenido-desaparecido en Villarrica, 9.1973. 20 años
332. Luis Orozimbo Segovia Villalobos
Detenido-desaparecido en Tocopilla, 9.1973. 28 años
333. José Esteban Sepúlveda Baeza
Muerto en Linares, 10.1973. 22 años
334. Jaime Iván Sierra Castillo
Muerto en Copiapó, 10.1973. 27 años
335. Héctor Mario Silva Iriarte
Muerto en "Quebrada El Way" (Antofagasta), 10.1973. 38 años. Dirigente regional del PSCH
336. Luis Armando Silva Silva
Detenido-desaparecido en Santiago, 9.1974. 20 años
337. Javier Enrique Sobarzo Sepúlveda
Detenido-desaparecido en Santiago, 9.1973. 24 años. Suboficial de Ejército (R)
338. Bernardo Isaac Solís Nuñez
Muerto en Niblinto (Ñuble), 9.1973. 20 años
339. Rosa Elvira Solíz Ojeda
Detenida-desaparecida en Santiago, 7.1975. 24 años
340. Jaime Gilson Sotelo Ojeda
Detenido-desaparecido en "La Moneda" (Santiago), 9.1973. 33 años. Miembro del G.A.P. presidencial
341. Juan Ramón Soto Cerda
Muerto en Santiago, 11.1980. 30 años
342. Freddy Marcelo Taberna Gallegos
Muerto en Pisagua, 10.1973. 30 años
343. Manuel Jesús Tamayo Martínez
Detenido-desaparecido en Mendoza (Argentina), 4.1976. 24 años
344. Julio Fernando Tapia Martínez
Detenido-desaparecido en La moneda (Santiago), 9.1973. 24 años. Chofer del G.A.P. presidencial
345. Benito de los Santos Tapia Tapia
Muerto en Copiapó, 10.1973. 32 años. Sindicalista
346. Einar Enrique Tenorio Fuentes
Detenido-desaparecido en Pitrufquén, 9.1973. 42 años. Dirigente regional del PSCH
347. Claudio Francisco Thaub Pacheco
Detenido-desaparecido en Santiago, 12.1974. 24 años

348. Claudio Rómulo Tognola Ríos
Detenido-desaparecido en Tocopilla, 9.1973. 42 años
349. José Tohá González
Muerto en Santiago, 3.1974. 55 años. Ministro en el gobierno de Allende
350. Luis Segundo Toledo González
Muerto en Santiago, 8.1974. 32 años
351. Guido Raúl Troncoso Pérez
Muerto en Temuco, 10.1973. 21 años
352. Manuel Nemesio Valdés Galaz
Detenido-desaparecido en Quillota, 11.1974. Cabo 2º de Ejército. Militante del PS y del MIR
353. Franklin Antonio Valdés Valdés
Muerto en San Bernardo, 10.1973. 28 años. Sindicalista
354. Francisco Gabriel Valdivia
Muerto en Calama, 10.1973. 34 años. Sindicalista
355. Julio Gastón Valenzuela Bastías
Muerto en Arica, 10.1973. 28 años. Dirigente local del PSCH
356. Oscar Enrique Valladares Caroca
Detenido-desaparecido en La Moneda (Santiago), 9.1973. 23 años. Miembro del G.A.P. presidencial
357. Osvaldo Vallejo Ferdinand
Muerto en Santiago, 9.1973. 38 años
358. Juan Alejandro Vargas Contreras
Detenido-desaparecido en La Moneda (Santiago), 9.1973. 23 años. Miembro del G.A.P. presidencial
359. Florencio Ascencio Vargas Díaz
Muerto en Diego de Almagro, 10.1973. 65 años
360. Luis Justino Vásquez Muñoz
Detenido-desaparecido en San Fernando, 11.1973. 34 años. Dirigente regional del PSCH y sindicalista
361. Arturo Vega González
Detenido-desaparecido en Lago Ranco (Valdivia), 10.1973. 20 años
362. Luis Eduardo Vega Ramírez
Detenido-desaparecido en Curicó, 9.1975. 26 años. Sindicalista campesino
363. Claudio Santiago Venegas Lazzaro
Detenido-desaparecido en Santiago, 9.1974. 18 años
364. Pablo Renán Vera Torres
Muerto en Cauquenes, 10.1973. 22 años
365. Luis Alberto Verdejo Contreras
Muerto en Santiago, 10.1973. 26 años
366. Luis Eduardo Vergara Corso
Detenido-desaparecido en "Hacienda Lago Laja" (Poicura), 9.1973. 33 años
367. Jorge Lenin Vernal Honores
Muerto en Santiago, 3.1978. 37 años
368. José Mateo Segundo Vidal Panguilef
Muerto en Osorno, 9.1973. 26 años
369. Francisco Eugenio Viera Ovalle
Muerto en San Bernardo, 10.1973. 19 años
370. Arturo Segundo Villegas Villagrán
Detenido-desaparecido en Penco, 9.1973. 45 años
371. Néstor Leonello Vicenti Cartagena
Muerto en Copiapó, 10.1973. 33 años
372. Modesta Carolina Wiff Sepúlveda
Detenida-desaparecida en Santiago, 7.1975. 34 años
373. Evaristo Segundo Yañez Astudillo
Muerto en Santiago, 9.1973. 34 años
374. Horacio Yañez Jiménez
Detenido-desaparecido en Santiago, 10.1975. 69 años
375. Mario Francisco Zamorano Cortés
Muerto en Santiago, 11.1973. 33 años
376. Carlos Zapata Aguilera
Detenido-desaparecido en San Pablo (Osorno), 9.1973. 28 años. Dirigente comunal del PSCH
377. Víctor Osvaldo Zerega Ponce
Muerto en Viña del Mar, 7.1974. 26 años. Dirigente del PSCH
378. José Rienzi Zumaeta Dattoli
Muerto en Anca, 10.1980. 38 años

CARTA A MIS HIJOS

Alicia Navarro

Yo no sé
si en esta tormenta de pasión y de odio,
Sobreviviré, ¡hijos míos!
No sé
si algún día lograré ver
el cielo de mi patria
siempre preñado de nubes;
si volveré a escuchar:
la cascada de sus risas
o sus palabras delgadas
como notas de arpa o de guitarra,
No lo sé.
El enrejado es alto
y los guardias cargados de pólvora
tienen Poder sobre nuestras vidas prisioneras.
Si no regreso, ya sé que se dirá de mí:
"Extremista peligrosa
poseedora de ideas que atentan contra la seguridad Nacional;
que tuvo la osadía de arrancar en un traslado
y que se me aplicó la "ley de la fuga";

O tal vez,
Nunca estuve en sus cuarteles
y que huf del país
como todo cobarde extremista.
Esta carta es para ustedes
niños asustados
por la noche envuelta en disparos,
preguntando por la mamá que no vuelve;
la leerán cuando su niñez enredada en el tiempo
haya pasado,
en esta carta en breves líneas
les entregó mi verdadera identidad:
"Soy chilena de origen
mujer de nacimiento,
madre que los acunó
con notas de cálidas canciones;
esposa y compañera del hombre que es su padre;
maestra en las aulas,
dirigente en el Sindicato;
mujer con traje de batalla
en el vivir
con traje de batalla en el morir.
Post Data: Los recuerda y los ama cada día
como aman los luchadores,
sin dudas y sin lágrimas
pero con estrella en el futuro.
Luchar y vencer
que sea el principio que ilumine sus vidas;
es la única herencia que puede entregarles:

SU MAMA

Octubre 1973.

LOS SOCIALISTAS Y EL INFORME RETTIG

Jaime Estevez

Nos reunimos hoy como representantes del pueblo chileno, libremente electos, para debatir acerca de uno de los documentos más importantes del período de la transición a la democracia: el informe de la Comisión Verdad y Reconciliación.

Entramos a este debate con emoción y respeto. El tema de los Derechos Humanos no es sólo uno de los más cruciales en la agenda de la transición a la democracia, también sintetiza, como pocos, los dolores y desgarramientos vividos por la sociedad chilena durante la dictadura. Y es, igualmente, una, de las bases más seguras para alcanzar una nueva civilización y la nueva democracia que buscamos construir.

Tenemos ante nosotros numerosas y decisivas interrogantes. ¿Por qué Chile, que fue un país tan respetuoso de la vida, llegó a los abismos de horror y destrucción de que dan cuenta los 2.279 seres humanos asesinados sin juicio y en condiciones brutales, consignados en el informe Rettig? ¿Cómo vamos a asegurar frente a estas situaciones, la verdad y justicia básicas que hagan posible la convivencia política futura? ¿Qué pasos institucionales tenemos que dar para que nuestra patria no viva nunca más acontecimientos semejantes en el futuro?

Nuestro espíritu es de generosidad y grandeza. Esto nos impone a todos algunas exigencias fundamentales. En primer lugar, afianzar los contenidos de una verdad compartida, en los términos que se desprenden de las acuciosas investigaciones de la Comisión Verdad y Reconciliación. Para ello, debemos admitir que en Chile, antes de septiembre de 1973, vivimos una aguda crisis política, con la secuela de polarización y enfrentamiento que esto conlleva. Pero en nuestro país no hubo -como no ha habido a los largo del siglo XX un conflicto civil o una guerra interna. Al contrario, como se desprende de los propios documentos de la Junta Militar, los autores del golpe de Estado tomaron el control del país ese mismo día, luego de bombardear el Palacio de la Moneda, en donde murió el Presidente constitucional, Salvador Allende, sin encontrar resistencia en ningún lugar del territorio nacional.

Esta situación, claramente acreditaba por el trabajo de la Comisión, pone término, además, al argumento muchas



veces repetido por sectores próximos a la dictadura de que las violaciones a los derechos humanos fueron acontecimientos aislados, atribuibles a excesos o desatinos de quienes los cometieron; que no comprometen la responsabilidad política y moral de los conductores del pasado régimen.

No fue así. Cuando más de dos millares de chilenos son eliminados sin proceso; cuando decenas de miles más padecen formas aberrantes y brutales de tortura, y cuando a lo largo de 16 años y medio se asiste a la acción discrecional de los aparatos de seguridad, estamos frente al fenómeno conocido como terrorismo de Estado.

En el siglo XVI, Nicolás Maquiavelo formuló la idea, compartida luego por todas las teorías políticas, de que al Estado le corresponde el monopolio de la fuerza y su uso legítimo. La contrapartida de este poder, que se confiere a la autoridad, es la obligación de usarlo con apego a la equidad y con efectivo respeto a la integridad de los seres humanos. Este principio es el fundamento de la civilización y la modernidad políticas. Cuando se desconoce, sólo queda la fuerza desnuda, la barbarie de los autoritarismos de todo signo, en contra de lo cual siempre hemos luchado los socialistas y los hombres y mujeres de conciencia humanista.

El más grave cargo del que deberá responder el régimen del General Pinochet ante la historia, es haber impuesto en Chile el terrorismo de Estado. En un país donde por más de un siglo y medio la vida humana tuvo un alto valor; en una sociedad donde existió por largo tiempo la tolerancia y el pluralismo políticos; en una nación rica en organizaciones sociales y culturales muy variadas, la dictadura de Pinochet impuso la lógica de la intolerancia y la exclusión.

Como hoy todos lo sabemos, y debemos tenerlo en cuenta cuando nos miremos a los ojos, aquí no sólo se dividió a los chilenos en amigos y enemigos, sino que se puso en marcha una maquinaria para eliminar físicamente a aquellos a quienes la autoridad considera adversarios.

En los seis volúmenes entregados por la Comisión Verdad y Reconciliación están las pruebas abrumadoras que deben avergonzarse a todos. Un régimen que, al crear una policía secreta omnipotente como la Dina situó a la actividad criminal como parte del quehacer cotidiano del Estado. Un Estado que organizó cárceles secretas donde se aplicaron los métodos más brutales de tortura, lejos de toda protección y humanitarismo; que estableció campos de concentración por los que pasaron miles de compatriotas; que falsificó más de 2.500 pasaportes, como hace poco se denunciara a través del Ministerio de Relaciones Exteriores al concluir una investigación sumaria; que adulteró cédulas de identidad e inventó chapas para dar carácter anónimo a sus agentes; que mantuvo flotas de vehículos no sujetos a registros y con patentes adulteradas y que cerró este trágico circuito con cementerios clandestinos, donde fueron sepultadas las víctimas de estos crímenes, sin que sus seres queridos pudieran siquiera rendirles un último homenaje y despedirlos como seres humanos.

Nadie puede sostener el carácter episódico o circunstancial de estos hechos. Estas masivas violaciones a los derechos humanos se iniciaron con el golpe mismo, mantuvieron una aterradora masividad hasta fines de 1978 y fueron reactivados luego de 1980, alcanzado implacable regularidad.

En el último tiempo, hemos advertido en nuestro país un clima de justificada inquietud ante el crecimiento de la delincuencia y la inseguridad de las personas. Se trata de un hecho importante que hay que enfrentar. Sin embargo, se impone una reflexión inescapable: ¿Cómo podemos asombrarnos de que aumente la delincuencia en un país en donde por largos años los órganos de seguridad del Gobierno realizaron una sistemática actividad criminal? Si cada uno de los 2.189 crímenes calificados por la Comisión Rettig como cometidos por agentes del Estado tuviera un solo

responsable, la Dina, la CNI y similares tendrían en su seno 2.189 homicidas que hoy circulan libremente por las calles y a los que en virtud de la ley de amnistía de 1978, no resultaría posible sancionar.

La triste verdad es que si quienes gobiernan no se someten a la ley y usan la fuerza para realizar actividades criminales que permanecen impunes, las bases mismas de la legitimidad y la convivencia de un país se erosionan.

Por eso, los integrantes del Partido Socialista, del Partido por la Democracia y de la coalición Humanista-Verde luchamos durante largos años, pensando en todos los chilenos, por poner término a la dictadura y por el retorno a la democracia. Hoy, al concluir el trabajo de la Comisión Verdad y Reconciliación, comenzamos a tener una verdad común sobre uno de los capítulos más dolorosos de nuestra historia inmediata. Es interés nuestro trabajar con ella y aprender de las desgarradoras enseñanzas que estos episodios dejan.

Agradecemos solemnemente a los hombres y mujeres, de variadas inspiraciones espirituales, que integraron la Comisión, el coraje moral, la dedicación y seriedad con que cumplieron su cometido.

Convocamos a quienes colaboraron con el régimen anterior a asumir su responsabilidad moral y ayudar al establecimiento de aquella parte de la verdad que todavía no ha sido lograda.

Expresamos, igualmente, nuestra firme decisión de trabajar por la plena vigencia de los derechos humanos en Chile, comprometiendo nuestros mejores esfuerzos en la aprobación de las leyes que refuercen nuestra institucionalidad en este terreno y contribuyan a la reparación moral y material de las víctimas de las violaciones que hoy analizamos.

Pensamos que el debate en la Honorable Cámara debe centrarse en cuatro aspectos fundamentales, sobre los cuales nos pronunciamos como bancada: primero, el establecimiento de la verdad histórica sobre las violaciones producidas, porque ésta es condición esencial de la justicia; segundo, la reparación moral, que se deriva como consecuencia lógica de la verdad; tercero, el examen de las responsabilidades, indispensables para convivir en paz, y cuarto, las proposiciones de una estrategia nacional sobre derechos humanos, que nos permita recoger el gran consenso que, en torno al pleno respeto de la dignidad del hombre, se ha producido en nuestra patria.

He dicho.

TESTIMONIO Daniel Acuña S.

Mario Lobos Núñez

"...Y la verdad es que el color de sangre no se olvida..."
(Héctor Barreto: "Ranquil").

Un día -el 19 de abril de 1933- salta a la historia el moderno Partido Socialista, única organización que nace grande, interpretando las ansias de justicia social de las masas desocupadas víctimas, de la crisis mundial del capitalismo, de los campesinos sin tierra oprimidos por una oligarquía terrateniente insensible, de los profesionales sin horizonte, de los estudiantes idealistas que soñaban con un Chile nuevo y una Latinoamérica unida. Nace antioligárquico y antiimperialista, latinoamericanista planteándose la unidad de la Patria Grande, solidario con una causa de los trabajadores del mundo y de los pueblos coloniales. Nace multitudinario no por casualidad, sino porque recoge las banderas obreristas y antiimperialistas del Partido Obrero Socialista del año 1912, esa creación de los gigantes del movimiento obrero y popular: Luis Emilio Recabarren y Ramón Sepúlveda Leal, y por ser la continuación natural del proceso que culminó en la efímera República Socialista del año anterior. Hace suyas las luchas de los revolucionarios agraristas mexicanos, de la gesta de Sandino, las propuestas de unidad latinoamericana de Mariátegui y Haya de la Torre. Y en ese momento histórico estaba presente este joven idealista y culto que era entonces Daniel Acuña, hombre de consenso que, sin embargo, no titubeó en participar en un Partido que tuvo que organizar sus propias milicias -las Gloriosas Camisas de Acero- para atajar -con el coraje y heroísmo de sus miembros- a las bandas asesinas que los nazis inspirados por Hitler, padres de los actuales fascistas, al costo de la sangre derramada por muchos de sus mejores cuadros como el joven poeta Héctor Barreto muerto a los 19 años cuando tanto se esperaba de su aporte a las letras del que era una brillante promesa.

Triunfante el Frente Popular -en cuyo Gobierno asume como Ministro de Salubridad su amigo el joven médico Salvador Allende- colabora en tratar de darle organicidad y educación política a las masas impetuosas que integran el Partido que tempranamente asume responsabilidades gubernativas y que, por lo tanto, estaban expuestas a frustraciones o ser presas de caudillos con mentalidad mesiánica o ambiciosos; sus dotes natural de diplomático fueron una contribución valiosa en la recuperación del Partido que el pueblo reclamaba: continuó al frente de las masas, militantes suyos fueron a combatir más allá de las fronteras impuestas y dar su vida por la Patria Grande, como Elmo Catalán que cayó en Bolivia, y finalmente, en una gran coalición nacional y popular llevó al Gobierno a Salvador Allende.

Daniel Acuña como música tocaba el piano y el violín (se dice que poseía un Stravidarius); radicado en la ciudad de La Serena, se relacionó con profesionales de la zona logrando la incorporación de un selecto y significativo grupo al Partido. Tras el golpe militar fue detenido y encarcelado en la ciudad norteña de su residencia mostrando su capacidad de conductor ante tantos militantes frustrados o traumatizados por lo sucedido; unitario como era, no le importó -como nunca antes- si el compañero era católico o metodista, de uno u otro destacamento. Participó en una hermosa acción política del Partido al interior de la cárcel: a las 8 horas de la mañana del 04 de junio de 1974 -Aniversario de la República Socialista- salieron los socialistas a las galerías marchando y silvando "La Marsellesa", los militantes jóvenes y adultos -en marcha por las galerías- se abrazaban y pese a ser hombres que habían pasado por todo, por sus mejillas rodaban lágrimas de rebeldía y esperanza, lágrimas por el Presidente mártir y los compañeros fusilados, lágrimas por un pueblo que sabían sufriendo fuera de las rejas de la cárcel. Los gendarmes perplejos por la increíble acción no atinaron a nada; en las reuniones políticas el Partido no fue comprendido y, al contrario, fue criticado por recordar un hecho histórico, que es patrimonio de todos los chilenos patriotas. Ese día confirmaron los socialistas que el Partido jamás podría ser destruido pese al asesinato de sus más valiosos cuadros, la cárcel, la relegación o el exilio, pese a las intrigas del enemigo o la debilidad o falta de fe de aquellos que se prestaron a maniobras anti-partido.

En libertad Daniel Acuña se puso al frente de la Dirección Clandestina para reorganizar los cuadros, orientar la lucha de los jóvenes; estando detenido recibió una invitación para viajar a Francia, y pese a amar a París prefirió quedarse en el país para contribuir en la lucha por liberar a Chile y su pueblo de las garras del fascismo. Paralelamente llevaba adelante un proyecto de crear un motel en la hermosa parcela de su propiedad, para lo cual contaba con un préstamo aprobado por una institución bancaria.

"Y un día, no es posible saber si se supo su alegría...", al decir de Héctor Barreto, a la hermosa residencia de Daniel Acuña, con valiosos adornos (dos diseños auténticos de Velásquez); con su piano y su Stravidarius, con su fe y su esperanza, llegaron unas bestias del Sur y dispararon una bazooka, y destruyeron todo lo hermoso que encontraron y al hombre bueno que vivía ahí.

Daniel pasó a la eternidad, junto a los que lo antecedieron: Recabarren y Sepúlveda Leal, Héctor Barreto y Elmo Catalán, al Presidente Mártir Salvador Allende, a sus compañeros de cárcel fusilados por la Caravana de la Muerte, a los miles que quedaron en el camino y que harán posible que nosotros veamos el alba...

HIJO DE JORGE PEÑA ROMPE EL SILENCIO

Vengo a dejar un testimonio ante la opinión pública. No lo hice antes por temor a la abulia y el temor generalizado que han existido, durante estos 16 años, en el público de Chile respecto de estos hechos y por la reconocida y comprobada incompetencia de los tribunales de justicia chilenos ante casos como éste.

Lo hago ahora pues espero que tendrá una receptividad coherente con el anhelo consensual de democracia que hoy crece en nuestro país y cuya concreción involucra, entre otras cosas, el ejercicio pleno de la justicia.

Corría el mes de octubre en la ciudad nortina conocida por su belleza arquitectónica, por su aroma a origen criollo y por su rica cultura, especialmente en el terreno musical. Ya se había impuesto la dictadura de Pinochet, arrebatando por la fuerza la conducción del país al Presidente democráticamente elegido Salvador Allende Gossens. Miles de personas fueron aprehendidas, encerradas, torturadas, asesinadas o exiliadas por el simple hecho de pensar diferente del fascismo.

Cerca del mediodía del 16 de octubre de 1973, quince presos políticos de la Cárcel de la Serena fueron trasladados al Regimiento Arica y abatidos a balazos. En ese preciso instante el general Sergio Arellano Stark, al mando de una comitiva y con órdenes expresas de Santiago, era el oficial de más alto rango presente en esa unidad militar.

En los días siguientes, y coincidiendo las fechas y horas de la estadía de dicha comitiva y de quien la conducía, en las ciudades de Copiapó, Antofagasta y Calama ocurrieron otros 57 fusilamientos. La mayoría de estos casos fueron llevados a los tribunales, pero, como era de esperar, la Justicia Militar, mediante acciones ilegales, ha obstaculizado hasta el día de hoy la continuación de tan importantes investigaciones.

Así es como, sin mediar proceso alguno, 72 vidas fueron segadas con una orden y un gatillazo. Entre ellas, la de mi padre, **Jorge Peña Hea**, músico, compositor y Director de Orquesta, Hijo Ilustre de la ciudad de La Serena, quien entregó por entero su vida a la música y creó la Orquesta Filarmónica y la Orquesta de Niños de La Serena. Esta escuela, que ha diseminado talentos por muchas partes del mundo, realizado innumerables conciertos, obras de grandes compositores, retablos de navidad, óperas infantiles y giras nacionales e internacionales, muy pronto llevará su nombre.

Amante de la paz y la belleza, idealista y de genio puro, incansable luchador por la justicia y el trabajo creativo, él legó una cultura imborrable a los habitantes de La Serena y del Norte.... En pocas palabras, fue un artista íntegro.

A 16 años de su muerte, dejo este testimonio y rindo un homenaje a **Jorge Peña Hea**, por su vida, su obra y su pensamiento, pues él murió heroicamente por un ideal de Paz y Justicia para sus semejantes.

Este atentado contra la vida y la cultura chilena es un crimen que no quedará impune. Hago un llamado a quienes integren el gobierno democrático chileno para exigir que se haga justicia en éste y todos los casos de crímenes y violaciones de los derechos humanos que han cometido los personajes de este oscuro y sangriento episodio de la historia chilena. **Juan Cristián Peña Camarda.**

TOHA: HOMENAJE EN EL SENADO

Rolando Calderón

Señor Presidente
Señores Senadores.

Me pongo de pie en esta sala para rendir homenaje a José Tohá González, cuyo fallecimiento hace diecisiete años recordamos el quince de marzo.

Entiendo que los homenajes en el Senado se rinden a los más destacados ciudadanos y me parece indudable que José Tohá fue un destacado y admirable hombre público.

Nació en 1926 en Chillán, hijo de José Tohá Soldavilla, español, y de la Sra. Brunilda González Monteagudo, chilena.

Ya a los dieciocho años mostró su vocación social y su disposición a volcar sus mejores esfuerzos en la búsqueda de mejores destinos para su pueblo: siendo presidente de la Federación de estudiantes de Ñuble, José Tohá fundó, en 1944, el Liceo Nocturno Bernardo O'Higgins de Chillán.

Al año siguiente ingresó a la Escuela de derecho de la Universidad de Chile y, más tarde, en 1951, fue elegido presidente de la Federación de estudiantes de esa Universidad, la FECH.

En ese tiempo también opta por la militancia política en la Juventud Socialista. Fue también en aquellos años que conoció a Salvador Allende, con quien establecerá una profunda amistad, que desbordará lo personal, para convertirse en uno de sus más cercanos colaboradores hasta su muerte.

Desde 1960 a 1970 dirigió el vespertino Última hora. Al producirse la victoria de Salvador Allende en la elección de 1970, el Presidente electo no dudó un instante en decidir quien asumiría la cartera de Interior. Las circunstancias eran complejas y las cualidades políticas y morales de José Tohá resultaban óptimas como apoyo de la misión presidencial. Mas de una vez se le escucho confesar a Allende que Tohá era quien mejor lo interpretaba.

Su mejor labor ministerial fue de altura, siempre comprensiva, ponderada y constructora de puentes hacia las fuerzas opositoras. Tanto desde el Ministerio del Interior como del de Defensa, y en dos ocasiones en calidad de Vicepresidente de la República, defendió con firmeza la institucionalidad democrática.

La figura espigada de José Tohá junto a la del entonces Comandante en Jefe del Ejército, General Carlos Prats, en las acciones contra los tanques movilizados por un grupo de militares subversivos el 29 de junio de 1973, es una imagen que ha graficado para la posteridad la consecuencia y la fidelidad democrática de ambos.

Después del 11 de septiembre de 1973, junto a gran parte de los dirigentes de la UP y de las autoridades del Gobierno, José Tohá fue a parar a la isla Dawson. El rigor del cautiverio minó aceleradamente su salud. Su cuerpo, ya delgado, perdió casi treinta kilos en pocos meses. Tal era la gravedad de su estado físico que dos veces fue llevado al Hospital de Punta Arenas y el 1º de Febrero de 1974 fue trasladado al Hospital Militar de Santiago.

Yo me encontraba herido y recluso allí y tuve ocasión de verlo por vez postrera. Todavía no estoy seguro si mi visita fue permitida por autorización superior o por humanidad de los oficiales y soldados de guardia. Más allá de la emoción

del encuentro, dos cosas me quedaron grabadas. Una fué su terrible deterioro físico que, además de haberlo llevado a una delgadez extrema, le estaba haciendo perder la visión. La segunda, su pregunta reiterada a lo largo de la conversación: "Pero, si tienen algo en contra de mí ¿ Porque no me juzgan ?". Me contó que había recibido la visita del general Arellano y que le había solicitado formalmente que lo juzgaran. Sin embargo su demanda no fué acogida.

A pesar de su estado de salud siguió siendo sometido a interrogatorios, hasta que un día, 15 de marzo de 1974, apareció muerto.

El informe de la Comisión de Verdad y Reconciliación dice: "Falleció en la fecha ya indicada encontrándose en grave estado de desnutrición. La versión entregada a los familiares por las autoridades fue que se había suicidado. No obstante lo anterior, esta Comisión ha llegado a la convicción de que se trata de una víctima de la violación de sus derechos humanos, teniendo presente las circunstancias que rodearon su muerte, tales como su prolongada detención, las condiciones físicas en que se encontraba y los apremios físicos a los que fue sometido".

¿ Porqué lo condujeron a la muerte ?. La respuesta, que a la vez de una caracterización genial de la personalidad de José,

la da el General Prats en una carta que escribiera a la viuda de José, la Sra. Moy. Decía: " porque no les resultaba tolerable ni compatible exhibir como marxista a un ser de tanta sensibilidad social, de tanta nobleza y dignidad personal y de tanta misericordia humana."

Nada justifica ninguna violación de los derechos humanos. Sin embargo no queremos desconocer que los distintos sectores políticos contribuimos a crear un clima que facilitó esos excesos. Los socialistas hemos asumido públicamente, a través de las palabras del presidente del Partido, Jorge Arrate, nuestra responsabilidad en ello. Pero, si hay un socialista que merezca ser excluido de esas responsabilidades, si hay uno que se le podría acusar de haber ayudado a polarizar a la ciudadanía, si hay uno que se caracterizó por el respeto al adversario y por buscar el diálogo y el entendimiento, sin por eso renegar de sus posiciones, ese socialista era José Tohá González.

Más importante que esas palabras de recuerdo en el Senado, quisiéramos que todos pudiéramos tributarle homenaje con una práctica política nueva, en la que, inspirándonos en su ejemplo, mantengamos la lealtad a nuestras ideas y nos esforcemos por corregir los errores del pasado.

He dicho.



José Tohá González

Nació en Chillán, el 6 de febrero de 1927. Egresado de Derecho y periodista. Presidente de la FECH, 1951-1952. Secretario General del Frente de Acción Popular FRAP, 1957-1959. Director del diario Noticias de Última Hora de Santiago, 1960-1970. Dirigente nacional del PSCH. Ministro del Interior y Vice presidente de la República del Gobierno Popular. Fue uno de los colaboradores más cercanos de Salvador Allende. Murió en prisión el 15 de marzo de 1974.

REGRESO DE LETELIER

Jose Antonio Viera Gallo

Autoridades venezolanas y chilenas.
Miembros de la familia de Orlando Letelier.
Dirigente del Partido Socialistas y demás partidos políticos.
Compatriotas.

Largo ha sido el duelo de Chile, porque profunda fue la herida.

Esta mañana nos encontramos, una vez más, con la verdad inamovible de la muerte, aquel abismo que todos un día traspasaremos y que nos interpela desde lo más profunda de nosotros mismos.

Nos encontramos con la verdad del crimen fríamente planificado y cobardemente ejecutado en tierras lejanas para silenciar a un hombre consecuente, una persona que asumió su época y se proyectó al futuro.

Aquí, ante los restos de Orlando Letelier, aquí como dice el poeta, quisiera ver si los hombres de voz dura, a los que invocan la razón de Estado y planifican la guerra. Aquí quisiera ver a quienes han intentado en vano ocultar los hechos y diluir las responsabilidades; a quienes han encontrado mil razones para dilatar la justicia.

Porque este silencio elocuente es el resultado de sus hechos. Pero es un silencio que golpea la conciencia. Inútil, como atrapar el viento, es pretender escapar de las propias obras.

Discurso del Presidente de la Cámara de Diputados en el aeropuerto al llegar a Chile los restos de Don Orlando Letelier.

Aquí está lo que queda del cuerpo de Orlando Letelier. Ante él reflexionemos sobre los dolores de Chile y de su pueblo. Sobre las exigencias de justicia. No para acrecentar la herida, sino para mirar el porvenir con confianza en los valores por los cuales merece pena vivir.

Quienes lo conocimos recordamos su compromiso y su alegría. Quienes compartimos sus ideales, su ejemplo contundente.

Hoy lo recibimos cuando estamos recorriendo un nuevo camino. Viene de Venezuela acompañado por autoridades de gobierno y parlamentarios de ese país hermano, cuya solidaridad en los tiempos difíciles nunca olvidaremos. Lo recibe la libertad que ha vuelto a Chile. Es el mejor homenaje que podemos ofrecerle y es nuestro trabajo hacer posible la verdad y la justicia para restaurar las heridas y unir a todos los chilenos.

JOSE ANTONIO VIERA GALLO QUESNEY
Presidente de la H. Cámara de Diputados.

Santiago, Noviembre 4 de 1992

Orlando Letelier Del Solar

Nació el 13-IV-1932 en Temuco, Región de la Araucanía. Se graduó de oficial de Ejército de la Escuela Militar, pero no ejerció. Estudió en la Universidad de Chile, donde se licenció en Derecho. Dirigente en la Federación de Estudiantes de la Universidad de Chile, 1951-1952. Jefe de la Oficina de Estudios Económicos del Departamento del Cobre del Banco Central, 1956-1959. Desde 1960, funcionario del BID, contribuyó a fundar el Banco Asiático del Desarrollo, 1962. Profesor universitario. Ingresó al PSCH en 1959. Embajador de Chile en Washington durante el gobierno de Allende. Ministro de Relaciones Exteriores y Defensa Nacional, cargo que ocupaba al momento del golpe de estado, 1973. Detenido, prisionero y exiliado. asesinado en Washington, 21-IX-1976.

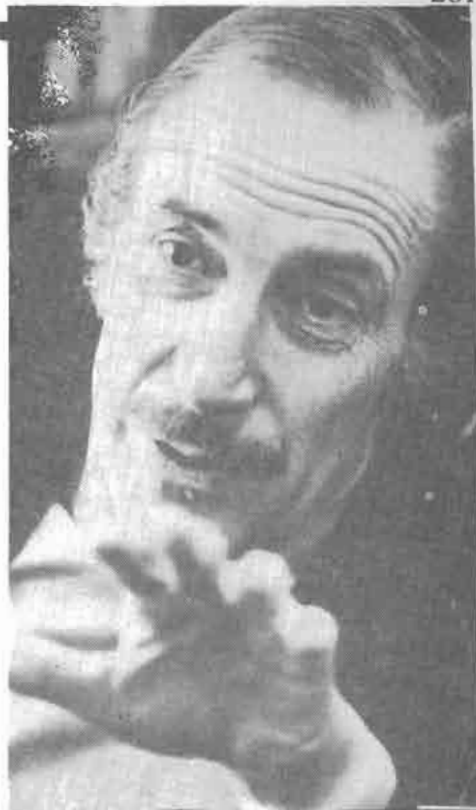



Salvador Allende Gossens

Nació en Valparaíso el 26 - VI - 1908. Médico Fundador del PSCH en Valparaíso. Ocupó en el partido todas las jerarquías, desde jefe de núcleo a Secretario General (1943). Diputado por Quillota 1937 - 1941, renuncia en 1939 para asumir el ministerio de Salubridad: 1939 - 1941, Senador de la República: Valdivia, Llanquihue, Chiloé, Aysén y Magallanes, 1945 - 1953, Tarapacá y Antofagasta, 1953 - 1961, Valparaíso y Aconcagua, 1961 - 1969, Chiloé, Aysén y Magallanes, 1969, Presidente del Senado, 1966. Presidente de la República 1970 - 1973. Postuló un socialismo en pluralismo, democracia y libertad.

COMPAÑERO PRESIDENTE

La figura inmortal de Salvador Allende, el primero entre los socialistas, se yergue entre ellos con gigantesca estatura. Su pérdida presentó un rudo golpe para el movimiento popular chileno y para nuestro Partido. Sin embargo, su ejemplo inmortal nos ha insuflado nuevas energías. La imagen de Allende combatiente acompaña nuestra jornadas, señalándonos el camino duro, preñado de dificultades y peligros, pero insoslayable para los verdaderos revolucionarios: el de la abnegación, el coraje y la lealtad al pueblo. El militante socialista, el líder, el Compañero Presidente está hoy con nosotros, participa como en otros tiempos, con su pasión y su talento, de nuestros proyectos. La roja bandera de heroísmo y lealtad enarbolada en La Moneda por Allende, junto a la enseña tricolor, seguirá ondeando en medio del fragor de los combates venideros. Ella guiará la lucha del Partido y del pueblo hacia la victoria final.

PARTIDO SOCIALISTA DE CHILE
Pleno del Comité Central. La Habana,
1975



Tencha compartió las cuatro campañas presidenciales con Allende; recorrió toda la geografía del país convocando a la participación política a las mujeres.



Tencha Allende simbolizó la continuidad de la historia y la memoria de Allende en la conciencia y el corazón de los socialistas chilenos.



Tencha recorrió el mundo con la bandera enlutada de Chile llamando a la solidaridad con el pueblo chileno.

ALLENDE NOS SIGUE ACOMPAÑANDO

Enrique Correa

Hace exactamente un año, encabezado por el Presidente Aylwin, pudimos por fin enterrar al Presidente Allende con el respeto y los honores propios de un Presidente de la República, que le habían sido negados por 17 años. Lo hicimos «por la paz de Chile», como rezó el lema de la ceremonia. Por muchos años, en efecto se esgrimió desde el oficialismo de entonces, sin razón, la figura del Presidente Salvador Allende como una figura de división entre los chilenos.

Este día 4 de septiembre de 1990, el Presidente Allende se transformó para todos en una figura histórica común a todos los chilenos, incorporada a la historia común a esa historia que nos constituye como un pueblo que comparte un mismo destino. Como ocurre con Balmaceda o Arturo Alessandri, superadas, para siempre, las pasiones que acompañaron a su gestión. Pasiones que, por lo demás, siempre acompañan al político cuando es valiente, cuando abre horizontes, cuando se aleja con vigor de la mediocridad. Ese día tuvimos la ocasión también, de valorizar el advenimiento de la democracia, que representa la posibilidad de respetarnos más allá de momentos de dolor y de esperanza; La posibilidad de sentirnos todos parte de un mismo destino, hijos de una misma historia. Ese día, en fin, tuvimos la ocasión de rendir homenaje a una familia que ha soportado el dolor y la incertidumbre con una dignidad a toda prueba: la familia Allende Bussi, a cuya cabeza ha estado la figura ineludible de Doña Tencha.

Esa democracia valiosa por sí misma, fue la que concitó tan singular unanimidad mundial. Nos transformamos en una causa noble para todos. De allí aprendimos, haciéndonos más sabios, más tolerantes. Seguros, como no lo estuvimos antes, que hay grandes valores, principios y aspiraciones que pueden interpretar a todos y atravesar a los partidos políticos, a las ideologías o a las iglesias.

En estos primeros días de Septiembre de 1991 el Presidente Allende nuevamente se hace presente con ocasión de la inauguración del Museo que lleva su nombre. Y se hace presente a través de la belleza, a través del arte. El Presidente Salvador Allende fue un hombre culto amante del arte. Su



pasión por la belleza forma también parte de su legado, que no podemos olvidar. El atractivo del Presidente Allende reside precisamente en su carácter multifacético. Fue un político, y mucho más que un político. Médico, luchador social, parlamentario, hombre de estado, amigo delicado de tanta gente, amante del arte y de la belleza. En el Museo de la Solidaridad Salvador Allende queda reflejada parte importante de lo que el representó.

El Presidente Allende, amó a la vida sin reservas y no temió a la muerte en la hora suprema, permaneció en su lugar cumpliendo con el mandato constitucional que la ciudadanía le entregó, precisamente, en un día como hoy, 4 de Septiembre.

El Museo está formado por obras donadas por connotados artistas de todo el mundo, que expresaron a través de ellas su solidaridad con la lucha del pueblo chileno por la libertad y la democracia. Nuestra deuda hacia ellos y hacia todos quienes en el mundo entero nos acogieron y estimularon durante tantos años de persecución y exilio es imperecedera. Con nosotros están personas muy queridas que jugaron papeles claves en esa solidaridad. Vaya a ellos nuestro agradecimiento.

En los años duros, en que todo parecía perdido, aprendimos a conocer al mundo, a través de los ojos atentos

y las manos abiertas de la solidaridad. No en vano nuestra democracia había ganado prestigio, que iba más allá de los particularismos de cada cual. Era una democracia que evocaba a grandes figuras políticas, más allá de las singularidades de sus pensamientos y de sus enfoques, que evocaba a los Presidentes Pedro Aguirre Cerda, Jorge Alessandri, Eduardo Frei, Salvador Allende. La solidaridad nos enseñó a valorar la democracia como un valor en sí misma y no puramente como un modo para lograr crecimiento o justicia social.

Como es obvio, no es posible hablar del Presidente Allende sin subrayar que fue antes que nada un político que ejerció con pasión y eficacia, ese, su oficio principal.

Dejando atrás el oscurantismo que quiso lapidar a la política, la vida nos enseña que el único sustituto de la política es, en la función de gobernar, la fuerza, la imposición y la guerra.

El Presidente Allende fue un político y no un guerrero, un demócrata y no un dictador.

Educando en la tolerancia, llevó hasta la maestría la virtud del acuerdo, de la articulación de posiciones diversas, de la prudencia en el proceder y de disciplinada obsesión por la eficacia, más allá de la fidelidad a la consigna o al refrán de moda.

Es que no hay otro modo civilizado de gobernar y de vivir. Ojalá, el recuerdo del Presidente Allende, lo identifiquemos con el respeto a la política como la supremacía de la razón por sobre la pasión, del realismo sobre la locura, del derecho frente a la violencia y a la muerte.

Una reflexión para terminar. Con el paso del tiempo uno se pregunta ¿hasta qué punto Salvador Allende no fue un hombre que se adelantó a su tiempo?. En efecto, nadie como él nos enseñó lo que hoy parece despertar consenso universal después de los recientes acontecimientos en el mundo: que no se puede sacrificar la democracia al desarrollo económico; que no hay socialismo sin libertad, pluralismo y democracia, y que cuando se gobierna elegido por el pueblo hay que defender ese mandato hasta el final. Evocador por ello nos ha resultado ver a los presidentes Gorbachov y Yeltsin, defendiendo la legalidad contra la fuerza, el derecho contra la arbitrariedad.

No es casual que el frustrado golpe de la URSS y la conducta valiente de sus líderes legítimos nos haya impactado tan rápido, hondo y espontáneamente. No es, sin embargo, la única evocación que nos sugiere el momento.

Fracasada la ilusión totalitaria de promover la justicia haciendo pagar el precio a la libertad, crece la figura del Presidente Allende que postuló de comienzo a fin de su vida, no sólo la posibilidad, sino la necesidad de unir siempre cambio y libertad, socialismo e institucionalidad. No fue comprendido muchas veces, pero siempre en él tuvieron más fuerza las convicciones que las modas, más valor la consistencia que el entusiasmo repentino y pasajero.

El Presidente Allende nos sigue acompañando como un político que se anticipó a su tiempo; como un gobernante que prefirió morir antes de renegar de su mandato y olvidar su juramento constitucional.

Como socialista que amó la libertad, como hombre que amó la vida. Como estadista que alcanzó la historia.



Enrique Correa, Ministro Secretario General de Gobierno habla en la inauguración del Museo de la Solidaridad Salvador Allende. Sentados: Jaime Ravinet, Isabel Allende Bussi y Hortensia Bussi de Allende.



Beatriz Allende

Nació en Santiago el 8 de septiembre de 1942. Médico. Ingresó a la Juventud Socialista en la Universidad. Secretaria del Presidente Salvador Allende; después del golpe de estado de 1973 se exilió en La Habana, desde donde desplegó una intensa labor internacional de solidaridad con la resistencia a la dictadura. Se suicidó en La Habana el 11 de octubre de 1977.



LA HISTORIA CONTINUA

El Congreso de La Serena realizado entre el 10 y 13-XII-1992, es el punto de cierre de esta **Historia Documental del PSCH: 1933-1993**.

En el grabado Jaime Pérez de Arce, Aníbal Palma, Subsecretarios; Luis Maira, Secretario General; Soledad Larraín, presidente del Congreso; Germán Correa, Presidente, Ricardo Lagos, candidato presidencial PS-PPD-PDI; Isabel Allende, Vice-presidente; Vivian Bachelet, Vice-presidente de la Mujer y Ricardo Núñez, Presidente saliente.

La historia continúa: nuevos desafíos para imaginación y las responsabilidades de los socialistas chilenos.



tercera parte

Signos de renovación



Luko'

CARTA A LOS SOCIALISTAS

Carlos Altamirano

Estimados compañeros:

En vísperas de celebrarse el Congreso de Unidad "SALVADOR ALLENDE", he decidido dirigirme a los dirigentes y militantes socialistas y, en general, a la izquierda chilena, interrumpiendo así la actitud de absoluta reserva que he guardado en la vida partidaria. Lo hago a sabiendas de que no tendré otro medio de participar en tan importante evento y, además, impulsado por acuciantes preocupaciones de orden político, moral e intelectual, que desearía compartir con ustedes.

a) Razones de esta carta

Si he roto mi silencio, ha sido motivado por un imperativo ético y político, ajeno a todo interés personal. Me guía, exclusivamente, la voluntad de servicio de mi Partido y, también, a la izquierda chilena. Siento una profunda inquietud en cuanto a las interrogantes que hoy se plantean al socialismo y a las respuestas que éste deberá dar para continuar siendo actor fundamental de la reconstrucción democrática y de la transformación social de Chile.

Dichas preocupaciones tienen que ver, en primer lugar, con lo crucial del momento histórico por el cual transita Chile y las opciones y desafíos planteados.

En segundo término, dicen relación con la gigantesca y multifacética remodelación que se está produciendo en las estructuras fundamentales del mundo contemporáneo.

También se refieren a la imprescindible necesidad de continuar la profundización del proceso de renovación teórica y política del socialismo, condición sine qua non para contribuir a una perdurable consolidación de la democracia y para la formulación de un nuevo y ambicioso proyecto de inspiración nacional, democrático y humanista.

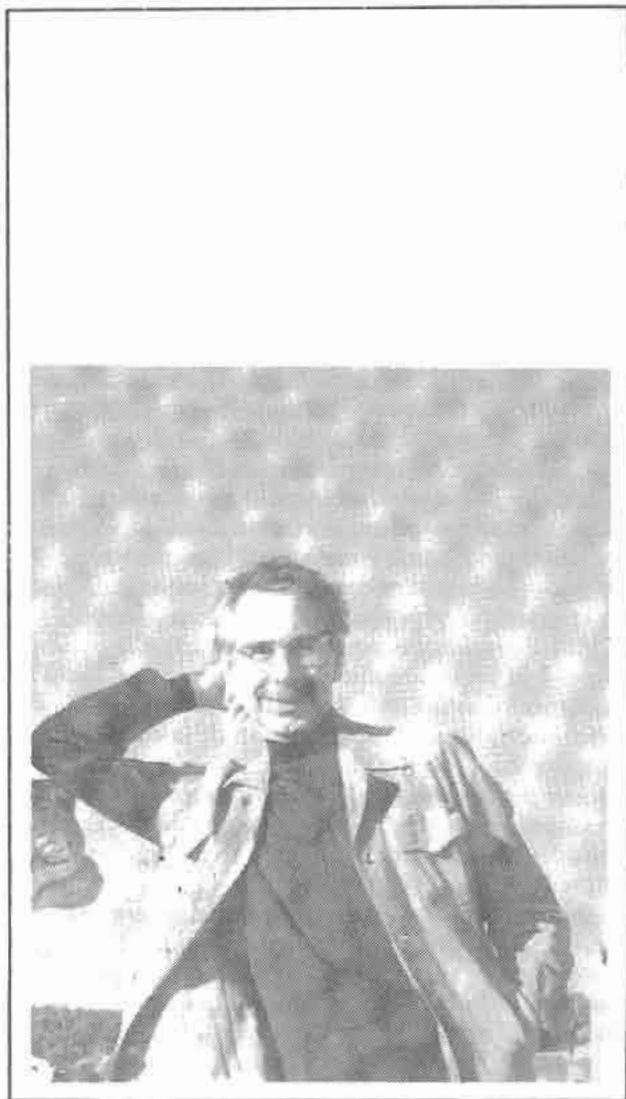

Por último, estas preocupaciones se refieren a las perspectivas del socialismo luego del irreversible y catastrófico colapso de los sistemas fundados en el "marxismo-leninismo" y de sus trascendentales implicaciones en el devenir histórico.

b) Reabrir 'Las Grandes Alamedas': tarea para la enorme mayoría de los chilenos

Chile se encuentra en los albores de una nueva y promisoriosa etapa de su historia. Gracias a la lucha y al sabio instinto político del pueblo, se está por concluir un periodo que, sin lugar a dudas, estará entre los

más oscuros y traumáticos de nuestra vida nacional. Durante él, Chile dejó de merecer el respeto de las naciones civilizadas. Respeto que le venía de su original y específica historia democrática, para transformarse en sinónimo de terrorismo de Estado, de opresión, violencia y muerte, de consumismo elitista, de pretencioso modernismo y arrogante tecnocratismo.

Junto con ir concluyendo ese periodo infausto, se está abriendo un nuevo ciclo histórico y, con él, la posibilidad de reiniciar, dentro del marco de un Estado de Derecho, la senda trazada en el siglo pasado por Portales, Bulnes, Montt y Balmaceda, y profundizada, en este siglo, por Alessandri Palma, Aguirre Cerda, Frei y Allende, en pos de la construcción de un Estado moderno, basado en la observancia irrestricta de las leyes, en la tolerancia de las ideas, en el pluralismo de las opciones y, por cierto, no sometido a caudillismos mesiánicos ni autocratismos militares desintegradores.

Una cuestión deberá estar fuera de toda duda: con el gobierno de Patricio Aylwin se inicia más que un periodo presidencial. Comienza un ciclo de nuestra historia, cuyo sentido profundo reside en coronar, para decirlo con palabras de Francisco Encina, la "poderosa sugestión portaliana".

Chile, debemos recordarlo, fue la única nación del mundo hispanoamericano, y sólo algunas décadas después de la independencia norteamericana, capaz de fundar un Estado y una nación bajo la estricta sumisión del poder militar al poder civil, en el imperio de la ley, en la grandeza y probidad del servicio público.

Hoy debemos dar pasos decisivos hacia la consolidación y la profundización de la democracia, hacia la modernización sustantiva de las estructuras sociales y económicas, hacia la dinamización de la cultura, de la ciencia y de la técnica, hacia la inserción de Chile en los grandes procesos del mundo contemporáneo, hacia la justicia social y la dignificación de las fuerzas de trabajo, de la creación, del arte y, por cierto, de la empresa.

Este es el apasionante desafío que enfrentamos. Para estar a la altura de sus exigentes cometidos, la izquierda en general, y todas las fuerzas políticas comprometidas con el ideal democrático, incluidas muchas de la derecha, debemos asimilar las elecciones de la historia nacional y mundial.

Esta nos enseña que los pueblos pueden superar sus experiencias más dolorosas, "sus momentos grises y amargos", como habría dicho Salvador Allende, transformándolos en fuente de poderosos impulsos creadores, a condición de no vivir ensimismados en la tragedia y en el odio pasados. Europa nos da al respecto un ejemplo inolvidable. Desgarrada por siglos de conflictos nacionales y religiosos, destrozada por dos guerras mundiales y por el horrible holocausto de los judíos, ha sabido levantarse por encima de sus odios y rencores ancestrales y avanzar con paso decidido hacia la unidad económica, cultural y política. Ha asimilado las

trágicas lecciones de su historia, poniéndolas al servicio de un gran proyecto de significación universal: la

formación de una nueva nación europea.

¿Serán Chile y nuestra América Latina capaces de superar sus divisiones y los mezquinos resentimientos, plasmando una nueva y generosa empresa de unidad continental?

En otros tiempos, también convulsionados y revueltos, Arturo Alessandri afirmó: "El odio nada engendra, sólo el amor es fecundo". Estas palabras, de ordinario trivializadas, resuenan hoy, con ecos particulares. La construcción de un nuevo Chile, reconciliado consigo mismo y próspero, exige la superación del odio. Pero esta superación no puede tener como base el simple olvido, la amnesia general, un inmoral pragmatismo. Sólo puede ocurrir a través de la búsqueda de la verdad, de la identificación de responsabilidades en la atroz y sistemática violación a los derechos humanos sufridos por nuestro país. No se trata de buscar venganza, sino de hacer justicia.

Si tenemos altura de mira y alguna objetividad, debemos reconocer que todas las partes involucradas en el drama de 1973 tienen una importante cuota de responsabilidad política en el deterioro del clima nacional y en la puesta en marcha del mecanismo que, finalmente, habría de conducir a la ruptura de la institucionalidad. Otra cuestión, muy diferente, por cierto, es la de las responsabilidades morales y penales en la perpetración de crímenes y delitos comunes, cometidos en nombre de supuestas exigencias de "guerra" o de política.

c) Chile y un nuevo proyecto histórico

Chile exige un nuevo proyecto de sociedad, ajeno a toda perspectiva estrechamente clasista de la realidad social y de su historia. En el pasado, la izquierda chilena fundó sus proyectos de cambio y transformación en visiones restrictivas de clase, lo que, en cierta medida, explica su insuficiente capacidad de convocación y, en más de alguna ocasión, la exacerbación artificial de los conflictos sociales.

El énfasis clasista de la izquierda, unido a viejas intransigencias de la derecha y el afán hegemónico de la Democracia Cristiana, han perpetuado la división de la opinión pública en tres tercios, frustrando con ello muchas de las reformas necesarias y reproduciendo una especie de crisis política crónica. A mi juicio, es hora de terminar con este mal de la democracia chilena que tan caro nos ha costado.

Por lo que a nosotros nos toca, la experiencia debiera enseñarnos que no es ni será tarea de una clase ni de "vanguardias revolucionarias" la de construir la democracia en Chile y la de reiniciar una nueva vida, en paz y progreso.

El desafío que enfrenta el país es y será tarea para la inmensa mayoría de los chilenos, capaces de unirse en torno a los superiores ideales de libertad y de justicia social, en una perspectiva coherentemente democrática y pluralista.

El comienzo de este nuevo, complejo y exigente ciclo histórico, sorprende al Partido Socialista en un doble y simultáneo proceso de renovación y reunificación. Para cumplir su papel de convocador y animador central de esta enorme mayoría para los cambios, el Partido deberá dar término a dichos procesos. Ello no ha ocurrido aún. En mi impresión, el Partido Socialista dista mucho de ser percibido como el referente intelectual y moral indiscutido de la izquierda chilena y de la opinión pública nacional. Eso se relaciona, fundamentalmente, con una desaceleración del impulso renovador y con dificultades para transformar dicho impulso en tema central de la reunificación. Volveré sobre ello más adelante. Por el momento, me interesa ante todo destacar la vinculación existente entre las respuestas a ciertas interrogantes cruciales y la suerte de la renovación, entendida ésta como "viga maestra" de una auténtica y orgánica reunificación. He aquí algunas de estas interrogantes:

a. ¿Qué socialismo es el adecuado para nuestro país, sobre todo a partir del colapso del "socialismo real" y de la crisis del "marxismo-leninismo"?

b. ¿En qué medida ambos fenómenos han sido vividos y asumidos por hombres y mujeres en toda su trascendencia histórica?

El mundo giró en 180 grados en sólo algunos meses. Hoy, él es cualitativamente diverso al de ayer y, en consecuencia, requiere respuestas cualitativamente distintas. Grandes ideas y enormes procesos que habían caracterizado su evolución simplemente han desaparecido. La contradicción Este-Oeste, por ejemplo, ya no existe. La oposición entre capitalismo y socialismo ha perdido en gran medida su dramatismo. La noción de "Tercer Mundo" no corresponde a la realidad, puesto que no existe un "Segundo Mundo". El "Movimiento No Alineado" ha perdido su razón de ser. El propio nombre de "Unión de Repúblicas Socialistas Soviéticas", cada día corresponde menos a la realidad. Ni hay tal unión de repúblicas, puesto que cada día una de ellas ha proclamado su independencia y, además, varias de ellas han negado explícitamente su condición de socialistas, y con mayor razón de soviéticas. El mundo dividido en bloques militares está en proceso de disolución.

En consecuencia, deberemos inventar palabras y elaborar nociones para definir las nuevas realidades, deberemos rehacer nuestro edificio conceptual, redefinir nuestros "amigos" y "enemigos" y reformular nuestra estrategia.

c. ¿En qué medida el fin del colonialismo y, hoy, el colapso del "socialismo real", la tendencia a la conformación de una sociedad planetaria, las transformaciones ocurridas en el seno del propio capitalismo, la transnacionalización acelerada de la economía mundial, la revolución informática, el descubrimiento de la energía nuclear, el imprescindible equilibrio ecológico, las desigualdades crecientes entre Norte y Sur, las reivindicaciones de la mujer, transforman nuestra idea de socialismo?

d. ¿Cuál es nuestra posición respecto al leninismo?

¿Acaso él es compatible con la idea-fuerza actual de construir el socialismo a través de la profundización democrática y no como producto de la revolución social?

e. ¿Cuál es nuestra opinión respecto al marxismo como ideología y como método y su vinculación con el socialismo de hoy?

f. ¿Cuál es nuestra conclusión frente al fracaso de "socialismo real" y sus enormes implicaciones presentes y futuras?

g. ¿Cuál será la evolución futura de los países de Europa del Este, de la URSS, de China o de Cuba? ¿Transitarán, en definitiva, al capitalismo? ¿O restan aún potencialidades socialistas en algunos de ellos? ¿Lograrán inventar un nuevo socialismo?

h. ¿Cuál es nuestra percepción del fenómeno imperialista en la presente etapa post-comunista de la historia? ¿Cuál debería ser nuestra política concreta antiimperialista?

Cada una de estas interrogantes exige una respuesta, aunque ella sólo fuera aproximada. No podemos ni debemos reiniciar nuestro quehacer político pensando que "por el camino se arreglan las cargas". No es así, y la realidad pasada lo demostró suficientemente.

Ruego a ustedes, estimados compañeros, me disculpen por la forma un tanto abrupta de mi planteamiento. Ello se debe a que me resulta muy difícil imaginar la alborada de un Chile nuevo, justo, abierto, pluralista, moderno y secularizado, con una izquierda y un socialismo que no hayan logrado superar las insuficiencias y las ambigüedades del pasado.

d) Chile inmerso en un gran viraje de la historia universal

Vivimos en una etapa de cambios radicales. Somos testigos de una de las mayores mutaciones de la historia universal; de transformaciones de magnitud planetaria. Este periodo iniciado aproximadamente en los finales de la década de los años setenta, constituye un viraje sin precedentes de la historia, sólo comparable al que experimentaron los tiempos modernos en los siglos XV a XVIII de la era cristiana. La dinámica del progreso se ha acelerado aún más durante los últimos treinta años, abriendo nuevos y sorprendentes horizontes, pero creando también nuevas y angustiosas incertidumbres.

No ha existido otro periodo histórico de creación tan fértil y de empresas más temerarias, salvo aquel que comenzó con los grandes descubrimientos hispano-lusitanos, con el renacimiento italiano, con la reforma religiosa alemana, con el siglo de las luces francés y con la revolución industrial inglesa. En síntesis, aquel en que Europa se transformó de una sociedad feudal a una sociedad capitalista.

Un nuevo mapa universal se está diseñando a contar de los últimos seis meses del año 1989. A lo menos diez importantes conflictos regionales fueron resueltos, de común acuerdo, entre Moscú y Washington. Emergió un nuevo gigante en el centro de Europa: Alema-



Presidente Allende, Rolando Calderón, Luis Figueroa y Carlos Altamirano.

nia, reunificada por segunda vez en su historia. Irak aparece desafiando al conjunto de las potencias occidentales, con lo cual el conflicto Norte-Sur adquiere una nueva dimensión.

Contradiendo la predicción de Marx, resurgen nuevamente los viejos integrismos religiosos y despiertan nuevos nacionalismos locales. El imperio soviético, asaltado por ambos fantasmas y por la ineficacia de su sistema, se halla en completa descomposición; incluso EU demuestra claros síntomas de agotamiento, con lo cual resurge el mito de su decadencia con mayor fuerza. El mundo bipolar de ayer, en lo militar e ideológico, ha estallado en mil pedazos, recuperando sus fueros la tricontinental económica: Estados Unidos, Europa y Japón.

Ante este gigantesco sismo cultural, tecnológico y geo-político, debemos reformular nuestras interrogantes y dudas.

e) Revolución científico-técnica

En el núcleo central de este cambio de época, se encuentra el vertiginoso desarrollo de las ciencias naturales y de la capacidad humana para transformar y dominar el mundo material para reunir, procesar y transmitir información. Esta verdadera revolución en la ciencia y en la tecnología, basada en la electrónica, la informática, la bioquímica, la sinérgica, la telemá-

tica y la física nuclear, es hoy, si se me permite la analogía, el verdadero "motor de la historia".

Ella constituye el factor decisivo del cambio social y, a la vez, el principal desafío para las naciones y pueblos del mundo aún no desarrollados. El conocimiento y el saber es la principal riqueza de hoy.

Junto con ampliar a una escala sin precedente la capacidad del hombre para fundamentar su acción transformadora sobre bases racionales, este enorme salto cualitativo en el conocimiento y el saber humano ha puesto en jaque los instrumentos intelectuales de que disponíamos hasta ahora para explicar el mundo. La diléctica entre fuerzas productivas y relaciones sociales, entre naturaleza y sociedad, entre necesidad y libertad, se ha tornado extraordinariamente compleja y no es ya interpretable de manera satisfactoria en el marco conceptual de la sola teoría marxista. Por lo demás, son el conjunto de las ciencias sociales y humanas las que se hallan en seria crisis y exigen un salto proporcional al espectacular desarrollo tecnológico.

f) El capitalismo moderno

Estos trascendentales cambios "civilizacionales" han ido de la mano con la transformación del capitalismo como sistema productivo y como orden social. En el centro de esta colosal mutación se encuentra el fenó-

meno de la internacionalización del desarrollo de las fuerzas productivas y de las relaciones sociales capitalistas, protagonizado por las empresas transnacionales.

Tan lejos ha ido este fenómeno que, según estimaciones recientes, trescientas corporaciones transnacionales generan cerca del 30 por ciento del Producto Mundial Bruto y controlan más de la tercera parte del comercio mundial. El capitalismo no sólo no se ha colapsado, como lo venían profetizando desde hace más de un siglo los marxistas, sino que ha demostrado ser el sistema social más dinámico y con mayor capacidad de adaptación. En su forma transnacionalizada, robotizada e informatizada constituye, a no dudarlo, el centro hegemónico del orden económico mundial.

Por el contrario, el sistema social que pretendía erigirse en alternativo, el del "socialismo real", demostró su ineptitud para adaptarse a las nuevas condiciones creadas por la aceleración del progreso científico y técnico y ha concluido desplomándose.

¿Cuáles son nuestras conclusiones acerca de este acontecimiento tan enorme como imprevisible? ¿Ha sido vivido él como una irreparable tragedia histórica, o bien, como una necesaria e imprescindible revolución democrática? Bajo el motor del progreso técnico, el centro de gravedad de las economías capitalistas desarrolladas se ha desplazado desde los sectores de la producción material hacia los sectores de servicios. Junto con ello, el centro de gravedad de la estructura social se ha trasladado desde los sectores obreros —el proletariado industrial clásico— hacia una gran variedad de estratos medios, altamente calificados.

Así, el capitalismo avanzado tiende a reducir velozmente el porcentaje, la cuantía y significación —económica, social y política— del viejo proletariado industrial, contrariando de paso uno de los postulados más esenciales de la teoría social marxista.

g) La idea planetaria

La internacionalización de los procesos productivos, estimulada hoy por la nueva revolución informática, refuerza las tendencias a la consolidación de una economía y sociedad planetaria.

En el mundo de hoy, las economías y sociedades fundadas en Estados nacionales tienden a desaparecer. El mundo se unifica y la lógica que lo impulsa y rige es la del capitalismo: para unos en transición acelerada a una etapa "post-fordista"; "post-industrial" para otros; o "post-moderna" para terceros.

Más allá de la propiedad en el uso de estos términos, lo importante es destacar la aguda percepción de la mayoría de los científicos sociales, economistas, historiadores, ensayistas y pensadores de que nuestro mundo está tocando a su fin y de que nos encontramos en los inicios de otro, sustancialmente diverso al anterior. Nos hallamos en la cinta de un gran cambio histórico. Del nacimiento de una civilización y sociedad global.

h) Remodelación del mundo en torno a la creación de nuevas y gigantescas estructuras regionales

En este proceso de creciente interdependencia y acelerada mundialización de las economías y culturas, cada vez más sólo cuentan los nuevos y grandes conglomerados demográficos y regionales.

Esto explica la intensificación de los esfuerzos europeos por dar cima a su proyecto histórico de unidad continental y de la viva preocupación de Europa Oriental y de la Unión Soviética, por no quedar excluidos de esta dinámica integradora. Además, da cuenta del empeño de EU por organizar su propio mercado común, incluido Canadá y México y, de ser posible, el mercado común panamericano.

Por último, revela la estrategia de Japón orientada a crear un gran espacio económico en el Asia suroriental y el Pacífico. En este cuadro sólo dos contingentes evidencian un marcado retraso: América Latina y África.



i) El "Estado Nación"

Como consecuencia de los complejos procesos de mundialización de la economía, de la política y de la cultura, las dimensiones del Estado se han visto reducidas y sus funciones modificadas. Esta parece ser una tendencia irreversible y todo indica que las funciones del Estado nacional —creación de la burguesía europea durante los siglos XV y XVI— serán asumidas recientemente por diversas instancias multinacionales o bien mundiales, y por las nuevas organizaciones regionales. El caso más pragmático de esta nueva tendencia lo constituye "la Comunidad Económica Europea".

Paradójicamente, debemos constatar que, contrariamente a las previsiones de Marx y Engels, ha habido una mayor tendencia hacia la "extinción del Estado" en los últimos veinte años de capitalismo, que en los setenta años de "socialismo real", en la URSS y demás "democracias populares".

Chile no ha escapado a este poderoso movimiento "mundializador" desatado bajo el impulso del capital trasnacional. El tiene un indudable aspecto positivo, cual es el de no quedar marginados de los procesos fundamentales de la economía mundial y de los avances tecnológicos. Tiene también aspectos negativos en términos de crecientes disparidades sociales, nacionales y regionales; de un dramático deterioro del medio ambiente; de una fuerte erosión de las identidades y culturas nacionales; de una manifiesta pérdida de soberanía.

La dictadura militar impulsó la nueva orientación a un altísimo costo social, moral, político y ecológico. Al nuevo gobierno y a los que le sucedan, corresponderá la tarea de maximizar las ventajas de dicha orientación y de minimizar sus costos. Desde este punto de vista, adquiere enorme importancia la reformulación de las tareas del Estado, no para una simple vuelta al pasado, sino para reforzar su política social y sus responsabilidades estratégicas.

Para mejorar su forma de inserción en la economía mundial y aumentar su capacidad de negociación frente a las empresas trasnacionales, Chile deberá realizar los mayores esfuerzos en pro de la concreción de un mercado común, tal vez, en sus inicios, en el Cono Sur.

j) Democracia, tendencia universal

El mundo contemporáneo se halla atravesado por un movimiento democratizador de alcances verdaderamente universales. Este impulso, aunque insuficiente y parcial, constituye un buen augurio. Da cabida a la esperanza de que la presente mutación histórica pueda permitir el tránsito a una sociedad más vivible y humana para el ochenta por ciento de la humanidad, hoy excluida del progreso.

Esta revolución democrática de tendencia mundial ha tenido, por el momento, su epicentro en Europa Oriental, URSS y China. Ella asestó un golpe definitivo a los regímenes totalitarios de inspiración marxista-leninista.

k) Problema crucial: la defensa de los equilibrios ecológicos

Este gran viraje de la historia tiene, sin embargo, dimensiones particularmente graves. Una de ellas dice relación con el deterioro de los eco-sistemas, lo que nos lleva a estar en la dramática perspectiva de un "apocalipsis ecológico". Este problema excede con mucho a una perspectiva exclusiva de lucha de clases o a la consabida contradicción principal, en la presente etapa histórica, entre capitalismo y socialismo. Como lo ha afirmado certeramente Mijail Gorbachov, se trata de un problema de supervivencia y de racionalidad global, de responsabilidad y concertación globales.

El desastre ecológico se ha dado, por lo demás, en los dos sistemas sociales hasta ayer en pugna. Con todo, el del "socialismo real" ha demostrado ser tan depredador como el del capitalismo.

l) La reivindicación de los derechos de la mujer, otro tema central de la modernidad

Un rasgo sobresaliente de esta enorme transformación en curso reside en el proceso de emancipación de la mujer. Ella constituye un cambio decisivo en la organización y calidad de las sociedades contemporáneas y una de las dimensiones fundamentales de la revolución democrática mundial.

Se trata de un fenómeno multifacético, aún en una temprana fase de su análisis teórico. En todo caso, nadie desconoce que él fue completamente ignorado por los clásicos de la teoría social, incluido Marx, y su estudio exige un abandono de la óptica puramente clausista y economicista.

m) La bomba nuclear y la paz mundial

El actual cambio histórico se halla también atravesado por agudas paradojas. Una de ellas reside en que el rápido desarrollo técnico ha conducido al "empate nuclear" y al equilibrio al borde del holocausto. Este avance gigantesco en el perfeccionamiento de los medios de producir y destruir ha puesto fin a la lógica klausetzviana. En la medida en que los países del "club nuclear" elevaban sus capacidades destructivas y que otros lograban ingresar a él, se ha tornado casi imposible "continuar la política por otros medios", esto es por la guerra. Una vez más ha sido Gorbachov el dirigente político más sensible y responsable en relación con este problema. La síntesis de su mensaje nos dice: no hay objetivo de valor superior que asegure la paz del mundo. Arriesgar el holocausto nuclear en función de una quimérica empresa de dominación mundial de clase sería tan suicida como insensato.



Castro, Altamirano: la Revolución Cubana ejerció una fuerte influencia entre los socialistas chilenos.

n) El colapso del proyecto comunista histórico

Este cambio histórico es, como normalmente ocurre, causa y efecto del hundimiento del "socialismo real" y, con él, del fin del proyecto comunista histórico.

¿Se ha percibido el carácter definitivo y global de este fracaso? ¿Se han sacado las conclusiones acerca de las complejas implicaciones que traerá el derrumbe de un sistema social que hasta ayer era presentado como la "verdadera encarnación del socialismo", como resultado de un "desarrollo creador de la teoría marxista", como el "único socialismo realmente existente"?

Para proseguir nuestro proceso de renovación, considero de la mayor importancia extraer las múltiples y complejas conclusiones de esta crisis orgánica del "socialismo real" y del sistema inspirado en el "marxismo-leninismo".

Aun cuando está muy lejos de mi ánimo agotar el análisis de materia tan ardua, sólo por la vía del ejemplo me permitiré algunas reflexiones:

a. La crisis del "socialismo real" es de fondo. De fondo, porque de lo que se trata, en definitiva es de la transición a un capitalismo de estado moderno y transnacionalizado. Con ello se pone fin, al menos por un largo periodo, a la idea prometeica, tan propia de los marxistas y de sus fundadores, Marx y Engels, de transformar la sociedad con arreglo a un plan previamente concebido, basándose para ello en una teoría pretendidamente científica de la sociedad y de la historia. El fracaso del proyecto comunista es, en parte, el mercado de castigo a la soberanía "cientificista" que le sirva de "élan" inspirador.

b. El derrumbe del sistema comunista demostraría también las graves limitaciones de la idea, tanto marxiana-engelsiana como leninista, de que a través de



la violencia revolucionaria “partera de la historia”, sería posible “el paso del reino de la necesidad al reino de la libertad”. La revolución proletaria, demiurgo de la historia para Lenin, condujo en los hechos a un sistema despótico y opresivo, en que los fines propios del socialismo —igualdad, libertad y solidaridad— fueron sustituidos o postergados por objetivos de dominación social y mundial.

c. Junto con el ocaso del “proyecto del comunismo histórico” (término acuñado por el comunista Achille Occhetto), han entrado en crisis las ideas estadolátricas asociadas a esta versión del socialismo. La identificación, de clara estirpe estalinista, entre socialización y estatización era, a no dudarlo, falsa. Además, con ello se colapsa la idea de anclar el proyecto socialista en torno al problema exclusivo de la propiedad, reduciéndolo así a la cuestión de ¿cuánto Estado?, en el bien entendido de que cuanto más Estado, tanto más socialista se es.

d. El modelo soviético ha fracasado, el viejo imperio ruso se encuentra en desmembración y el propio destino de Gorbachov está sumamente comprometido y, muy fundamentalmente, porque lejos de suprimir la explotación y la alienación del trabajo, creó poderosos e inéditos mecanismos de extracción de plusvalía y de enajenación.

e. Esta crisis orgánica tiene que ver, además, con el intento de sustituir los mecanismos de mercado por la planificación estatal, global y centralizada.

El resultado fue la venganza del mercado a través del surgimiento del “mercado negro”, de un profuso trabajo clandestino y de múltiples formas de corrupción. Todo ello ha sido reiteradamente denunciado por los propios dirigentes del comunismo soviético.

El desprestigio de la planificación centralizada ha alcanzado niveles tan profundos, que muchos de los líderes políticos de los países del Este se han convertido en devotos admiradores del señor Milton-Friedman.

f. Este derrumbe implica, además, la crisis de la idea de un socialismo concebido como un sistema económico alternativo al del capitalismo, iniciado en un país periférico, esto es, no capitalista; y exportado posteriormente a otros países, igualmente retrasados de la periferia. Esta no fue jamás la idea de Marx, para quien el socialismo advendría como producto de las agudas contradicciones de clase surgidas en la fase final de una pujante sociedad capitalista.

g. Si bien la crisis del proyecto leninista importa, a no dudarlo, la crisis definitiva de la ideología “marxista-leninista”, constituiría, a mi juicio, una ingenuidad suponer que el marxismo, a secas, sale indemne de esta gran catástrofe histórica. La razón es simple. Muchas de las ideas que animaron el proyecto comunista tuvieron su origen en el pensamiento de Marx y Engels y, en consecuencia, muchos de sus vicios y defectos se debieron a las insuficiencias y limitaciones del pensamiento original.

De aquí, lo patético de algunas declaraciones de ciertos dirigentes comunistas para quienes, si bien “habría muerto el socialismo como sistema, no habría ocurrido así con las ideas socialistas de Marx y Engels”. Para ellos, al parecer, la crisis en Europa oriental y el la URSS constituiría sólo la crisis de una forma específica de aplicación del marxismo y del leninismo, pero no, necesariamente, su refutación total.

Aun cuando podríamos estar de acuerdo con esta argumentación, no deja de parecernos curioso el relativismo de parte de quienes hasta hace poco defendían “la cientificidad” del “socialismo realmente existente” y consideraban a la URSS y demás países del Este como “la materialización creadora de las ideas de Marx, Engels y Lenin”.

En este capítulo —Chile y el cambio histórico—, sólo he intentado hacer un breve y sintético recuento de algunos de los grandes temas que dan testimonio de la magnitud y trascendencia de los cambios en curso. Y ello, para insistir una vez más, en la fundamentación de una perentoria, impostergable y radical reelaboración de nuestras viejas respuestas, creencias y certidumbres.

o) Consumar la renovación imperativa e insoslayable

Una reflexión sobre la profunda renovación que está experimentando la idea del socialismo en el mundo y sobre la necesaria renovación de ésta en Chile, por alguna que sea, supone partir de un interrogante tan básico como elemental: ¿por qué es necesaria la renovación?

Insistimos: no pretendemos agotar el tema, sino tan sólo apuntar a algunos de sus aspectos más resaltantes a fin de suscitar y contribuir a una amplia, profunda e insoslayable reflexión acerca del socialismo hoy.

En lo que se refiere al Partido Socialista de Chile, es de fundamental importancia hacer un poco de historia, remontándose a los orígenes de la "renovación socialista". Esta se inició a fines de los años setenta, con indesmentibles acentos autocríticos. Según ella, los sucesos de 1973 —el golpe militar y la interrupción violenta del proceso de transición al socialismo, por una vía institucional— comportaron no sólo una derrota del pueblo de Chile, sino también, un importante fracaso de la dirección de los partidos de la "Unidad Popular" y, concretamente, del Partido Socialista.

Este fracaso se debió, entre otras causas, a la acumulación de vacíos, insuficiencias y ambigüedades teóricas y doctrinarias, que impidieron dar coherencia al proyecto, creando en torno a él un vasto consenso nacional, claramente mayoritario.

Entre 1971 y 1973, nuestras certidumbres y concepciones sobre la transición al socialismo se hallaban impregnadas de leninismo y, en no menor medida, de añadidos teóricos surgidos de la revolución cubana. Ello impidió desarrollar un programa de gobierno y un estilo político coherentes con el objetivo estratégico de transformar la sociedad chilena sin solución de continuidad institucional, sin ruptura revolucionaria, sin el clásico asalto al "Palacio de Invierno".

La línea divisoria dentro de la izquierda chilena se planteó en aquella época, 1979, entre quienes sostuvimos la interpretación anterior y quienes vieron, por el contrario, en la falta y carencia de un leninismo consecuente, la razón última y determinante de la derrota. Más allá de esta cuestión, en sí misma fundamental, lo cierto es que 1973 importó una prueba crucial para todo nuestro edificio teórico y para nuestra visión del proceso histórico.

Hoy, los vacíos e insuficiencias de que hemos hablado se han ampliado en un grado sin precedente, como consecuencia de una crisis mundial de las izquierdas y de sus bases conceptuales fundamentales: el marxismo y el leninismo.

No hay forma de proseguir el impulso renovador escabullendo esta especie de "crepúsculo de los dioses". Pretender que el derrumbe del "socialismo real" deja incólumes los fundamentos teóricos de este fracasado intento de transformar la sociedad según un diseño humano previamente concebido, me parece tan irreal como irresponsable.

El leninismo, como teoría fundamental de "la revolución" y del "partido revolucionario", se ha derrum-

bado junto con el "socialismo real", y el marxismo se halla, por decir lo menos, en una grave crisis, sobrepasado por esta situación y por la gran mutación histórica en curso.

La segunda poderosa razón para fundamentar nuestra exigencia de renovación reside en que el Chile de 1990 es diverso al Chile de antes de 1973.

Sólo una radical reformulación de nuestro acervo histórico nos permitirá entender la lógica de los cambios ocurridos en los 16 años de dictadura y, a partir de esta comprensión, fundamentar un nuevo proyecto de cambio social, adecuado al nuevo periodo histórico por el que transitamos.

El tercer argumento en pro de la renovación reside en los colosales cambios ocurridos en el contexto mundial, bajo los influjos de una verdadera mutación "civilizacional", impulsada como hemos visto por la aceleración vertiginosa de las fuerzas productivas, técnicas y científicas.

Estos cambios (que por cierto incluyen, entre otros, el colapso del "socialismo real", la liberación de la mujer, los peligros del holocausto ecológico, de la pocalipsis nuclear), no son interpretables a la luz de las solas categorías marxistas. No estamos diciendo que éstas no aporten elementos de análisis extraordinariamente útiles y vigentes, pero, a su vez, contienen tantas verdades a medias y tantas falsedades manifiestas, que los elementos útiles deben ser precisados y reformulados en un nuevo cuerpo teórico, en un nuevo paradigma de cambio, en una nueva utopía de socialismo, moderno, humanista, plural y libertario.

El nuevo proyecto histórico del socialismo chileno no puede desconocer ni olvidar estos tres acontecimientos capitales: nuestra derrota, sus razones y sinrazones; el cambio de Chile a contar del Golpe de Estado; y la transformación planetaria.

Por el contrario, debemos enfrentarlos y asumirlos con decisión, sin ambigüedades ni escapismos, so pena de terminar en un fracaso aún mayor.

Pensamos por ello, y lo decimos con abierta franqueza, que los intentos de fundar la renovación del socialismo en pretendidos retornos al "verdadero Lenin" o al "verdadero Marx", constituyen estériles ejercicios escolásticos.

Los cambios ocurridos en Chile, en América Latina y el mundo, exigen de los socialistas un cambio fundamental de óptica y perspectiva. Si recogemos las lecciones de la historia y postulamos un socialismo sin "gulag", sin ideología oficial, sin partido único y de Estado, está claro que debemos realizar ese radical cambio de óptica en la fundación del nuevo proyecto de sociedad. El deberá descansar en la libre adhesión de las mayorías nacionales, en la expansión y enriquecimiento de la sociedad civil, en el desarrollo del pluralismo ideológico, en la permanente aspiración humana al perfeccionamiento moral, individual y colectivo.

Este cambio radical de óptica nos exigirá más humanidad en el campo teórico, más debate interno libre, más diálogo con diversas corrientes del pensamiento humanista cristiano y racionalista laico.

Por otra parte, implicará también superar la pretensión de fundamentar el socialismo en una exclusiva teoría, materialista y dialéctica, de la historia y de la sociedad. El socialismo es técnica, es ciencia y es necesidad, pero también, y tal vez en primer lugar, es humanidad, es libertad y es creación. Por ello el socialismo, además de descansar en un conocimiento, cuanto más riguroso y objetivo tanto mejor de la realidad social y de sus mecanismos de cambio, debe estar indisolublemente ligado a un imperativo moral y ético. Este imperativo tendrá diversas expresiones, y cada una de ellas una diferente dinámica histórica: aumentar los grados de igualdad, sin sacrificar las libertades; propugnar el desarrollo económico, sin olvidar la justicia social; impulsar el progreso científico y técnico, sin violar los equilibrios ecológicos; y, en general, compatibilizar los "sagrados" derechos individuales con los también "sagrados" imperativos sociales.

Diversos autores marxistas, entre ellos Lenin, llegaron a jactarse de que "el socialismo científico" no tenía un "átomo de moral", dicho esto en el sentido de no ser necesaria la fundamentación ética, puesto que él se basaba en leyes científicas.

Pensamos que esta jactanciosa afirmación ha sido desmentida por la historia. Un socialismo que intente definir sus objetivos y medios con prescindencia de principios morales y con exclusiva fundamentación en "leyes científicas", está condenado al fracaso. En su polémica con los "marxistas científicos", Marx Adler tenía razón. El advenimiento del socialismo no es ni será una fatalidad de la historia, sino un producto de la lucha del género humano por conquistar nuevos y superiores espacios de libertad y de justicia. Esto es, por ascender a más altos niveles de comprensión ética.

La fundamentación moral del socialismo es, para mí, de esencial importancia.

El sistema capitalista moderno ha demostrado ser extraordinariamente dinámico e innovador. Su problema no ha sido, como pensara Marx, el de necesariamente transformarse en un obstáculo al desarrollo de las fuerzas productivas. En cambio, algunos de sus aspectos más repudiables es su amoralidad y las inicuas desigualdades que ha ido engendrando, tanto dentro de las sociedades nacionales como en el sistema mundial: a lo menos cuatro de los cinco mil millones de seres humanos que pueblan la Tierra están excluidos de los presuntos "beneficios" del capitalismo. Y, si por arte de magia se incorporan a sus altos niveles de producción y consumo los otros, los "condenados de la tierra" (el 80 por ciento de sus habitantes), las materias primas y las fuentes energéticas del mundo se agotarían en menos de veinte años. A ello debemos agregar los efectos devastadores del "productivismo" y "consumismo" en la ecoesfera y el grado creciente de alienación de enormes

masas humanas, amén del uso creciente de drogas, del gigantesco tráfico de armas, del comercio de la pornografía, de la violencia y de la inseguridad.

El capitalismo, librado a su lógica inmanente, conduce a un desastre social, ecológico y moral que amenaza, de paso, la supervivencia misma del género humano.

Los anteriores son sólo algunos aspectos de una reflexión sobre la renovación del socialismo, que debemos abordar todos los socialistas conjuntamente. A partir de ellos, quisiera expresar mi profunda convicción de que nuestra renovación, la renovación del socialismo chileno, se encuentra en una fase aún temprana de su desarrollo. Iniciada a fines de los años setenta, experimentó una aceleración en la década siguiente. Y fue gracias a ella que el socialismo pudo convertirse en actor decisivo del proceso nacional chileno haciendo una contribución señera a la cristalización de un vasto consenso democrático y a la derrota política del autoritarismo en los años 88 y 89. El socialismo renovado, junto con otras fuerzas anti-dictatoriales democráticas, creó la "Concertación de Partidos por la Democracia", contribuyendo, así, al fracaso de la dictadura en el plebiscito de 1988 y a la victoria de Patricio Aylwin en 1989. Gracias a este enfoque renovador, fue posible evitar la marginalización de la izquierda y la muy posible perpetuación del proyecto autoritario.

El mérito recae sobre los dirigentes y militantes comprometidos con el impulso renovador de aquellos años, pero muy especialmente sobre los compañeros Jorge Arrate y Ricardo Núñez, quienes fueron sus principales líderes.

Como podrá apreciarse, el cambio del eje central de nuestro enfoque histórico, de la "revolución social" a la "profundización democrática", no está aún consumado y, por lo mismo, es todavía débil y vulnerable.

En mi opinión, la culminación del impulso renovador no tendría por qué amenazar la esencia del socialismo chileno, como algunos lo piensan, así como el de su perfil popular y su definición de fuerza de izquierda. Mi preocupación tiene su origen, más bien, en una causa de signo contrario: esto es, el peligro reside en la ausencia de un radical espíritu renovador. Sin una renovación esencial, el socialismo chileno difícilmente podrá conservar sus enormes potencialidades presentes para devenir en la gran fuerza dirigente de la izquierda chilena y, con ello, influir no sólo en el cambio del propio centro político del país, sino, incluso, en la transformación positiva de los partidos de derecha.

No olvidemos: los partidos comunistas de Europa central se resistieron empecinadamente a la renovación y, producto precisamente de este soberbio empecinamiento, concluyeron no sólo por sucumbir, sino además por renegarse.

p) Un partido socialista de izquierda, crítico, moderno, plural y coherente

En los momentos cruciales de la historia actual, las colectividades políticas, así como los intelectuales más lúcidos y los individuos más responsables, deben hacer un balance autocrítico, lo más objetivo posible, de su vida, de su trayectoria, de sus virtudes y defectos, de sus logros y fracasos.

El Partido Socialista de Chile se encuentra, a mi juicio, enfrentado a uno de esos momentos de su propia historia. En consecuencia, deberá proceder a un descarnado esfuerzo colectivo y a una definitiva y seria reflexión teórica.

Nadie, o muy pocos, podrán negar el considerable papel desempeñado desde su fundación por el socialismo en la histórica tarea de democratizar y modernizar a Chile. En compañía de otras fuerzas de izquierda hemos dado una larga y dura lucha por la industrialización del país, por transformar sus estructuras arcaicas, por democratizar la vida de Chile, por el control y recuperación de las riquezas básicas. Esa lucha, pese a todos los avatares y adversidades, fue exitosa. Entre los años treinta y los años sesenta Chile experimentó un cambio gigantesco, dando un salto, desde la sociedad agraria, patriarcal y oligárquica, a una sociedad urbana en franco proceso de modernización y semi-industrializada.

Durante todo este periodo, tanto por su acción como por su pensamiento, el Partido hizo una contribución señera a la incorporación de Chile al siglo XX.

Guiados por un auténtico afán de bien público, de grandeza nacional y de justicia, nos esforzamos por ha-

cer de la política una actividad generosa, idealista, sometida a normas éticas, ajena a propósitos espurios de enriquecimiento personal y de búsqueda del poder por el poder mismo. Salvador Allende, entre todos los socialistas, encarnó mejor que nadie estas virtudes y este compromiso. Su vida, al servicio del pueblo y de Chile, así como su muerte, constituyen un testimonio irrefutable de ello.

Por otra parte, también nuestra toma de posiciones frente a los grandes conflictos y movimientos ocurridos en el mundo a contar de la Primera Guerra Mundial, fue sorprendentemente justa y correcta. Estuvimos siempre sosteniendo las causas más nobles y justas de la humanidad. No fuimos jamás vasallos de ningún "vaticano". Conservamos, a pesar muchas veces de nuestra extrema ideologización, una objetividad esencial. En la guerra civil española sostuvimos sin desmayo la causa republicana. Nos inscribimos resueltamente en el gran movimiento anti-colonialista universal y, en tal virtud, condenamos las guerras libradas por las grandes potencias capitalistas en India, Argelia y Vietnam.

Y frente a las ocupaciones de Hungría o Checoslovaquia y a la invasión de Afganistán, proclamamos nuestra opción cardinal por la autodeterminación de los pueblos, aun cuando se sostuviera que se trataba de "defender el socialismo".

Denunciamos tanto la "monstruosidad de izquierda", expresada en el estalinismo, como la "perversidad intrínseca" de derecha representada por Hitler y el nazi-



CONGRESO NAC. DEL PARTIDO SOCIALISTA, S.A.
SEDE VALPSO. 22-25-XI-90

fascismo. Con Lázaro Cárdenas en México, y con Nasser en Egipto, testimoniamos nuestra adhesión irrestricta al derecho de los estados a disponer de sus riquezas fundamentales.

Martín Luther King encarnó para nosotros el decidido rechazo a toda forma de racismo o de discriminación racial. Acogimos con entusiasmo las victorias de Fidel Castro en Cuba y de los sandinistas en Nicaragua, como manifestaciones de una justa ambición a afirmar nuestras identidades de pueblos libres frente a Estados Unidos, y como un logrado intento de hacer justicia a las enormes masas desposeídas del continente.

Por último, no dudamos, desde sus inicios, en considerar como muy positivos los cambios de magnitud histórica protagonizados por Gorbachov en la URSS y los demás países de Europa central.

Pero, honestidad y objetividad obligan. Necesario es reconocer que, junto a estos notables aciertos históricos, a la lúcida y permanente autonomía de que siempre hizo gala el socialismo chileno, y a su característica esencial de fuerza no conformista y de lucha, debemos, también, contabilizar en el debe las tendencias al sectarismo, al maximalismo, a los análisis maniqueos, a las fórmulas esquemáticas, a un excesivo ideologismo. Al mismo tiempo, con ello, incurrimos en marcadas tendencias caudillistas y en luchas intestinas menores que condujeron a repetidas divisiones, con grave menoscabo del prestigio y seriedad del Partido. Además, no fue difícil dar precisión, realismo y coherencia a nuestra propuesta estratégica, a nuestro proyecto de transformación y cambio.

Hoy nos encontramos en otro periodo histórico. El mundo, América Latina y Chile son otros. Se ha desplomado el proyecto del capitalismo al socialismo por la "vía leninista" y, en cambio, se ha colocado en la orden del día la transición del socialismo al capitalismo por la "vía gorbachoviana". Ha cesado el conflicto Este-Oeste y la bipolaridad mundial se ha convertido en monopolaridad. El Norte, incluidos en esta noción la Unión Soviética y los países de Europa del este, aparece reorganizado bajo el liderazgo de Estados Unidos, en la guerra "santa" contra Irak. A ello debemos agregar el acontecimiento clave de la post-guerra: la unidad de las dos Alemanias. Ha surgido una nueva superpotencia con el beneplácito soviético. Ambos hechos estelares marcan el inicio de este nuevo capítulo de la historia: la del post-comunismo.

Pero, volvamos a nuestro tema. Hace más de diez años iniciamos una dolorosa reflexión autocrítica abriendo con ella las "grandes avenidas" de la renovación.

Es la hora de consumir nuestra utocritica y de regenerar el impulso renovador.

Lo anterior supone realizar una opción fundamental y definitiva por la democracia. En el pasado hicimos esfuerzos, por desgracia insuficientes, para perfilar una concepción auténticamente democrática de socialismo. Esta, pese a nuestras buenas intenciones, continuó descansando en la idea de una transición al socialismo a través de una ruptura violenta con el capitalismo, inscrita en la lógica leninista, sin percatar-

nos que con ello incurriamos en una negación flagrante de nuestra profesión de fe democrática; e ignorando que por esa "vía revolucionaria", cuando más, llegaríamos a una nueva forma de totalitarismo y no a un socialismo democrático. Ni siquiera nuestro apoyo a Tito, nuestro rechazo decidido al estalinismo, nuestra condena sin vacilaciones a la ocupación de Hungría en 1956, en Checoslovaquia en 1968, a la invasión de Afganistán en 1981, nos condujeron a un juicio "globalmente negativo" de ese universo y a una opción definitiva y categóricamente diversa.

Pero con todo, lo peor no fueron nuestras inconsistencias en el plano teórico, sino un reiterado divorcio entre nuestro discurso y nuestra práctica política. Cuando, impulsados por el espíritu de la época y la manera de pensar la realidad, adheríamos al "marxismo-leninismo" y a diferentes "formas de lucha", no dejábamos por ello de participar en las elecciones y en el Parlamento "burgués".

Ejemplos como éste podrían multiplicarse, pero tampoco se trata de un acto de auto-expiación. Quisiera ser bien comprendido. Muy lejos estoy de complacerme en este ejercicio autocrítico. Si lo hago, no es por encontrar temporal alivio en una especie de catarsis personal, ni por una súbita compulsión sado-masoquista. Creo que las mencionadas inconsistencias deben terminar de una vez y para siempre si es que aspiramos a constituirnos en un poderoso referente nacional, de izquierda y democrático, en esta nueva etapa de la historia nacional.

Para ello, pienso que el Partido deberá organizarse en torno a un imprescindible consenso básico, de ideas y propuestas, expresadas en un programa:

- donde se precise nuestra visión del mundo y la forma en que hemos asumido nuestra propia experiencia pasada, así como la de los magnos acontecimientos ocurridos;

- donde se definan los valores morales y objetivos políticos que deberán guiar nuestro quehacer nacional y mundial en el próximo futuro;

- donde se perfile la naturaleza e identidad del socialismo que estamos proponiendo a Chile;

- donde se fundamente el carácter del socialismo chileno, de gran fuerza nacional, de izquierda, de reforma y de cambio social;

- donde se dé cuenta de nuestra definitiva y crucial opción democrática;

- donde se formule el nuevo proyecto histórico y se precisen las fuerzas sociales, intelectuales, políticas y culturales que lo han de sustentar, esto es, del nuevo bloque histórico a construir para catapultar a Chile en el siglo XXI.

Naturalmente, no creo que el remedio para los males endémicos de que hablamos sea adoptar formas autoritarias fundadas en el "centralismo democrático". Estoy por un Partido Socialista con una vital y dinámica democracia interna. No un Partido monolítico. Sí, un Partido con tendencias, pero que ellas luchen lealmente por definir y precisar sus concepciones, siempre y cuando éstas sean mutuamente comprensibles y se encuen-

tren insertas en el común marco doctrinario, en un gran consenso de principios y valores.

Pienso que la renovación ha ido suficientemente lejos como para que el consenso se establezca en torno a la adhesión irrestricta a la democracia, a la alternancia en el ejercicio del poder, al respecto de las minorías cualesquiera sea su presentación o su ideología, a una vía político-consensual al socialismo, a un socialismo no estatista, democrático, crítico y plural. No podemos ni debemos permitirnos una larga convalecencia en el cumplimiento de esta aspiración común.

Finalmente, me interesa subrayar que una cosa es el pluralismo y la democracia interna, y, otra, muy distinta, es la convivencia de ideas absolutamente opuestas, de vías en esencia diversas. Las primeras son síntomas de vitalidad, la condición de creatividad, expresión de coherencia y fe democrática. Las últimas, en cambio, son una enfermedad a superar, un síntoma inequívoco de que "algo huele mal en Dinamarca".

g) El socialismo y el Partido por la Democracia (PPD)

Uno de los temas más debatidos entre socialistas, en el último tiempo, es el de las relaciones entre nuestro Partido y el "Partido por la Democracia". Incluyo a continuación algunas someras reflexiones sobre el tema.

Creo que todo análisis serio sobre este tópico debe partir de una constatación elemental y de algunas interrogantes básicas, asociadas a aquélla.

La constatación elemental es reconocer que el PPD, nacido como partido instrumental y, en consecuencia, efímero, se ha transformado en una realidad política, cobrando vida más allá de la coyuntura y de sus objetivos iniciales.

A partir de esta constatación, las interrogantes surgen por sí mismas: ¿por qué ha ocurrido así?; ¿por qué un partido, creado para fines específicos, no sólo sobrevive al plebiscito de 1988 y a las elecciones de 1989, sino también a la reunificación del socialismo?; ¿por qué el PPD, un partido fundado y, en gran medida, dirigido por socialistas, sigue coexistiendo con el PS y, aún más, disputándole una parte de su rol y de la escena?

Para ir derechamente al grano: no creo que la cuestión sea reductible a un problema de pretendidas aspiraciones presidenciales, que encontrarían apoyo en el PPD y oposición en el PS. Este factor tal vez existe, pero no constituye a mi entender la respuesta última. La explicación de fondo tiene que ver, a la vez, con el PPD y con el PS, aunque por razones opuestas. El PPD sobrevive y, según algunos, se refuerza, porque pese a los obstáculos satisface una demanda real, proveniente de sectores de ciudadanos que van desde la derecha democrática hasta la izquierda, pasando por el centro. Esta demanda podría interpretarse, en síntesis, como el deseo de participar en la vida política del país, de entregar su opinión frente a los grandes temas de la actualidad, sin tener que pagar tributo a los "ideolo-

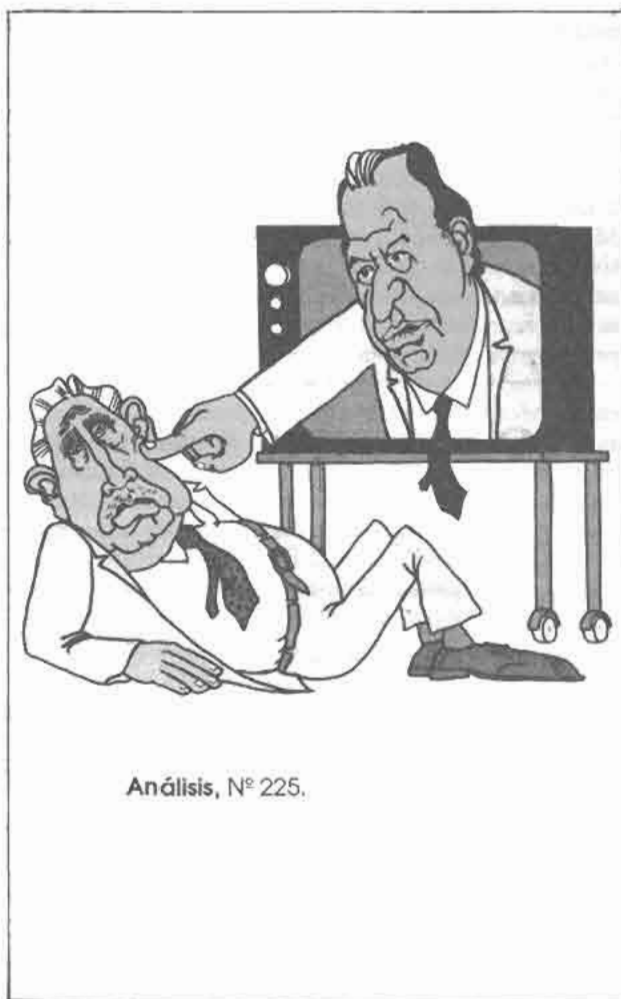

Análisis, N° 225.

gismos" y a los aparatos dirigentes de los viejos partidos clásicos. Dicho de otra manera, por una parte, es expresión de un compromiso con las grandes opciones de la hora presente —entre otras, democratización, modernización sustantiva, justicia social, defensa ecológica, paz— y simultáneamente, por otra, revela una seria desconfianza en los partidos históricos.

Esto, por el lado del PPD. Por el lado del PS, a mi juicio, la razón de fondo de la porfiada y conflictiva supervivencia del PPD reside, ni más ni menos, en el debilitamiento del impulso renovador del socialismo. Ello es explicable. El imperativo de la renovación debió ser postergado frente al imperativo de la reunificación.

Por lo mismo, el PS no ha logrado aún ahuyentar sus viejos fantasmas y entre otras justificadas razones, debido al corto tiempo transcurrido, no ha logrado transformarse en un Partido moderno de masas, con sólida raigambre popular con creciente poder de convocatoria entre los intelectuales, las mujeres y la juventud; un partido de izquierda crítica, coherente y pluralista, que en sus propuestas y en su práctica anticipa y prefigura la sociedad por la que dice luchar.

Con esto estamos afirmando algo simple: la existencia del PPD es, en parte significativa, correlato de las debilidades del PS para renovarse. Es decir, para demo-

cratizarse y modernizarse. Estas consideraciones, como es fácil advertir, no contestan explícitamente a la pregunta de cómo se resuelven las contradicciones entre el PS y el PPD. Pero sí contienen los gérmenes de una respuesta.

En mi opinión, esta respuesta pasa por la aceptación, al interior del PS, de la realidad de la existencia del PPD. Más aún, pasa por el reconocimiento del carácter positivo de esta colectividad, en tanto la renovación del PS no cobre nuevos bríos. En esta lógica, la renovación se verá impulsada en el marco de una interacción recíproca entre PPD y PS.

Sin lugar a dudas, la renovación del PS no consiste en transformarse en otro PPD, sino en ir cambiando su realidad e imagen, con objeto de constituir un referente viable, coherente y serio de gobierno futuro, ubicado a la izquierda del centro, y con indesmentida vocación democrática. Si lo lograra, habría resuelto sus dificultades, no sólo con el PPD, sino también con el resto de la izquierda y con Chile.

r) Palabras finales

Estimados compañeros:

Durante un prolongado periodo de mi vida, de casi diez años, me he impuesto un receso político, absteniéndome de toda intervención pública, así como en la vida partidaria.

Este receso no ha tenido, por cierto, su origen en una indiferencia por la suerte de Chile o del Partido Socialista, ni menos en una pasiva resignación frente a la arbitrariedad del poder dictatorial de ayer o del tribunal militar de hoy. Muy por el contrario, ha provenido de una clara toma de conciencia que mi participación activa y visible, lejos de favorecer, perjudicaba la causa de la renovación partidaria y de la búsqueda de los consensos indispensables para derrotar la dictadura.

Tan intensas han sido las pasiones desatadas en torno a mi persona, alimentadas no sólo por propagandistas interesados del antiguo régimen, sino también por propios militantes del Partido, que todo me aconsejaba guardar silencio, aun cuando más de una vez me fuera difícil dado lo injusto y falso de las imputaciones, o de lo vergonzoso de las insolencias.

Si he cedido a estra aprensión, ha sido sólo frente a la relevante importancia que atribuyo al Congreso de Unidad Salvador Allende y a la acuciante necesidad de contribuir a abrir un gran debate interno —de largo aliento— sobre los grandes y fascinantes temas de la contemporaneidad, convencido como estoy de que no podremos continuar nuestra marcha “a tuestas”, de que no podremos construir la gran fuerza política y moral que Chile reclama, guiándonos sólo por “el sentido común” y por las “tincas”, tan propios de nuestra idiosincrasia, o por un menguado pragmatismo de corto alcance.

En relación a ello, quisiera advertir acerca de los peligros que entraña para el socialismo, en Chile y en el mundo, el dejarse influenciar por un pragmatismo de corta vista, la mayor de las veces desprovisto de aliento moral y carente de sustancia política.

Esta realpolitik, no me cabe dudas, se verá favorecida por el hecho de haber concluido el periodo iniciado en 1917 con la revolución rusa, caracterizado en sus inicios por grandes y gloriosas epopeyas, liberadoras de hombres y de pueblos. Hoy nos encontramos frente a otra fase histórica, seguramente menos heroica, pero que exigirá, en cambio, mayor madurez y reflexión.

Compañeros, os ruego creerme:

A través de estas páginas, no busco asumir una posición de mentor ni dar lecciones de ninguna especie. Menos aún, distribuir aprobaciones o condenas.

Como lo advierto al comienzo, estas líneas no están inspiradas en ningún designio político de tipo personal. Cuando pueda retornar al país, lo haré sin duda, pero está muy lejos de mi espíritu y ánimo intentar volver al tráfigo de la política contingente.

Por último, me creo en el deber de hacer una pequeña aclaración. Como podrán haberlo advertido leyendo estas líneas y, probablemente, un libro-entrevista de reciente aparición, mi pensamiento e ideas son distintas a lo que eran antes de los años 75. Han transcurrido casi 17 años desde que debí abandonar el país. Y he cambiado, porque he intentado asumir con responsabilidad las dramáticas experiencias de mi vida personal —como hombre y como dirigente político— así como asimilar los cambios cruciales ocurridos en Chile, América Latina y el mundo.

Mi invocación a la renovación del socialismo no es una simple figura retórica ni un maquillaje demagógico, tras el cual se ocultan el viejo dogmatismo y las antiguas verdades totalizadoras. Ella obedece a una convicción profunda, hija de esta dolorosa experiencia personal, pero también, y básicamente, del vertiginoso movimiento de la historia en el cual estamos inmersos. Para mí, la alternativa a la renovación es la fragmentación política y la irrelevancia histórica. Renovarse o morir, es hoy el insoslayable imperativo de las izquierdas en el futuro.

El comunismo italiano, por ejemplo, frente a la dramática disyuntiva, ha escogido la más dura de las opciones posibles. A pesar de su enorme influencia en la sociedad italiana y de su larga y lúcida evolución, ha decidido transformarse en un gran partido de izquierda europeo, abandonando el nombre de comunista. Incluso los comunistas franceses, tan apegados a su ortodoxia, se hallan inmersos en un intenso debate ideológico que, por primera vez, promete superar sus dogmatismos y rigideces. El Partido Socialista italiano también ha cambiado de nombre y ha creado un nuevo tipo de organización política. Y, por cierto, no voy a referirme a la debacle experimentada por los partidos comunistas de Europa del Este, donde ni uno solo de ellos ha conservado su nombre de comunista, ni mu-

cho menos sus anteriores "unanimidades". Tampoco me referiré a la situación del Partido Comunista soviético, cuya historia está aún escribiéndose. Sólo nos encontramos en los prolegómenos de ese alucinante y aún imprevisible drama histórico.

Sí, he cambiado para seguir siendo socialista. Diríamos, para ser más socialista que antes. Después de haber vivido durante los 18 años de exilio en los dos extremos ideológicos del mundo, Berlín y París, en el "socialismo real" y en el "capitalismo avanzado"; de haber criticado al primero cuando todavía no era de "buen tono" y aún vivía allá, y de haber tomado aguda conciencia de los defectos y vicios más relevantes del segundo, estoy más convencido que nunca que sólo en la lucha por la construcción del socialismo será posible ir dando cabida a los grandes y nobles objetivos del humanismo racionalista, inscritos en la Carta de los Derechos del Hombre y del Ciudadano, en los estandartes de la revolución francesa, en el pensamiento de los preclaros intelectuales latinoamericanos y en más de algunos de los honrosos principios que inspiraron a la revolución bolchevique.

Estoy plenamente convencido que toda lucha consecuente y exitosa por la democracia, por ampliar y pro-

fundizar nuestros espacios de libertad, de igualdad y de justicia, es un avance hacia el socialismo del siglo XXI, que en esencia debería ser crítico, humanista, creativo, libertario, tolerante y plural.

Hemos dejado de creer en el socialismo como una estación terminal de la historia, obediente a leyes "inejorables", o bien, como antesala de la tierra prometida".

Para mí hoy, la transición al socialismo no es la marcha forzada hacia la industrialización y la estatización de los medios de producción sino es un largo, complejo y difícil proceso histórico, donde se van conjugando, a través de múltiples y sucesivas reformas realizadas en todos los dominios de la sociedad, un altísimo nivel de desarrollo científico y tecnológico con un correspondiente avance en la calidad de la organización de la sociedad, en sus principios y en sus valores cívicos.

Esto en cambio ha reforzado mi fe en el socialismo, porque ella ha dejado de radicar en el cumplimiento inexorable de una fatal determinación histórica, para pasar a constituir el resultado posible de la grandiosa aventura del hombre en la Tierra, esto es, en definitiva, de mi confianza en la preferencia de la especie humana por la libertad, la dignidad y la razón.



PARTIDO DE CLASE O QUE CLASE DE PARTIDO.



Raúl Ampuero

Se ha producido en fin la unificación de los principales sectores en que se hallaba fragmentado el socialismo desde la escisión de 1979. Es explicable, tanto porque el conflicto original careció de motivaciones claras y suficientes, como por la urgencia en cubrir un segmento vital del frente opositor a la dictadura y las tareas que se enfrentan para asegurar la transición democrática.

¿Por qué ahora parece legítima y factible la reagrupación orgánica de los socialistas, después de una tan larga separación? Sin entrar en análisis más dilatados se pueden señalar tres factores fundamentales:

— las convergencias estratégicas de las agrupaciones guiadas por Almeyda y Arrate en la lucha contra la autocracia militar. Luego de algunos titubeos y de una luctuosa comprobación de la solidez del régimen, se optó por ensayar a fondo el camino de la lucha política, conquistando crecientes espacios de libertad y desmontando pieza a pieza el aparato autoritario. Coincidieron plenamente en esta línea las dos corrientes principales, empleándose a fondo en su ejecución;

— el empobrecimiento de las concepciones marxista-leninista de estilo soviético y del modelo de sociedad de los países del Este europeo como fuentes de inspiración ideológica. La notable campaña revisionista de Gorbachov, junto con desalentar la imitación servil de la experiencia rusa, ha justificado la tenaz posición crítica sostenida por el PS desde su fundación con respecto a la URSS, sus instituciones y su política internacional;

— la cada vez más fuerte convicción de que históricamente el socialismo chileno constituye un definido cuerpo de ideas y comportamientos, una vigorosa voluntad colectiva, que exigía una expresión orgánica unitaria en el cuadro de la restauración democrática. En otros términos, la trayectoria del PS, desde Grove a Allende, marca una conducta política de coherencia tal que rehusa disgregarse en colectividades diversas, a menos que en su mentalidad y en su accionar se inoculen métodos y objetivos ajenos a la experiencia chilena. Una buena prueba de lo que afirmamos es la circunstancia de que los núcleos principales se siguieran proclamando herederos de la misma tradición y leales continuadores de un pasado común.

La vecindad de la reconstrucción plantea, sin embargo, algunos problemas, no sólo a los militantes sino a todos los que de una u otra manera nos sentimos ligados al movimiento popular y a sus peripecias; entre otros el de el carácter y los límites de una renova-

ción indispensable. En efecto, los tiempos cambian; las sociedades cambian; los problemas cambian. Los partidos, sujetos activos del acontecer político, deliberada o intuitivamente dan sus respuestas a las nuevas circunstancias en un continuo proceso de adaptación. Cuando la vida democrática se interrumpe —como ha ocurrido en Chile bajo la dictadura— se acumulan las presiones revisionistas, encaminadas a corregir los retardos y a tomar el paso de las nuevas condiciones. Entonces los partidos son apremiados y estimulados, a veces, a operar mutaciones traumáticas, que ponen a prueba su identidad histórica. Sólo una equilibrada combinación de principios fundamentales y de innovaciones razonables puede preservar su presencia en el nuevo escenario con todo el prestigio de una tradición que le proporcione consistencia y credibilidad.

Mientras un partido se defina socialista no podrá omitir un esquema teórico que sirva de marco y referencia a su acción cotidiana, a menos que se busquen puras y simples posiciones de poder con la cobertura de un cínico pragmatismo. En este plano, como lo expresa la Declaración de Principios de su fundación, “el PS adopta como método de interpretación de la realidad el marxismo, enriquecido y recitificado por todos los aportes científicos del constante devenir social”. Una versión feliz en su brevedad porque significa asumir el marxismo como una teoría científica de la sociedad y de la historia y no como una “doctrina” de postulados eternos, al mismo tiempo que ofrece una percepción dialéctica de la realidad objetiva y reconoce al hombre un rol activo en la gestación de su destino. Una concepción, en suma, compatible incluso con la fe religiosa; de ahí que distinguidos teólogos católicos no vacilen en utilizar las categorías marxianas en sus severos análisis de la sociedad capitalista. Abjurar de este compromiso intelectual, en nombre de una secularización del partido, significaría exponerlo a toda clase de contrabandos ideológicos y oportunismos.

Un socialismo latinoamericano

Una cuestión diversa es, en cambio, el rechazo del “marxismo-leninismo” como escuela del pensamiento socialista. La fórmula se adoptó de modo subrepticio en la Conferencia de Organización de 1967 y fue ratificada después en el Congreso de Chillán del mismo año, bajo la presión de una fracción extremista extraña a la personalidad histórica del partido (y con la ingenua tolerancia de algunos viejos dirigentes); del mismo grupo que impidió articular una firme colaboración constructiva del partido con el presidente Allende. Fue aquella una fase ambigua en el desarrollo del partido, apoyada en una decisión que no obedecía a ningún consenso real.

Habría que agregar, tal vez, que la versión “marxista-leninista” no contribuye en absoluto a esclarecer el contenido sustantivo de determinadas políticas. Desde Stalin a Mao, desde Pol Pot a Hodxa, desde Marchais a Ceaucescu, todos se proclamaron en algún momento discí-

pulos del “marxismo-leninismo”, sólo para justificar en cada caso una particular forma de sectarismo.

Igualmente forzada —y nos señalan que con parecida ligereza— se aprobó una resolución en el último Congreso del sector dirigido por el compañero Arrate para solicitar el ingreso a la Internacional Socialista, en términos que no envuelve, es cierto, el sometimiento a una disciplina externa institucionalizada, pero implica sí una elección de campo en el orden ideológico, del cual se mantuvo distante el socialismo chileno por más de medio siglo. La verdad es que para nosotros el desafío, en el plano intelectual y de la lucha política, fue siempre la elaboración de un socialismo latinoamericano, fuertemente condicionado por la ominosa presencia del imperialismo.

Queda por comprobar

Es cierto; la gestión del régimen militar ha provocado cambios significativos en la estructura de clases de la sociedad chilena, dato indispensable para la reflexión política, así como es notorio el impacto del autoritarismo sobre la sensibilidad colectiva, generando una sustancial revaloración de la democracia, colocada ahora como objetivo prioritario del movimiento popular. Es un resultado comprensible luego de dieciséis años de dictadura. Pero la exigencia de democracia no es un postulado reciente de la izquierda: a lo largo de las últimas décadas las fuerzas de avanzada estuvieron siempre en primera línea en las campañas por darle nuevas dimensiones a la participación democrática. La incorporación de las mujeres y los jóvenes al cuerpo electoral, la cédula única y el saneamiento del sistema de votaciones, la generación democrática de las autoridades universitarias, la extensión del sindicato a las faenas agrícolas, la derogación de las leyes restrictivas de los derechos ciudadanos, entre otros momentos, fueron batallas en que la izquierda se jugó a fondo. Si alguna reticencia tuvimos frente a la democracia, ella se manifestó con referencia a la “democracia real” de los Somoza y los Stroessner, de las oligarquías y caudillos militares, de la OEA y la diplomacia interamericana, a esa “democracia”, en suma, que sólo servía de etiqueta a gobiernos y regímenes espúreos.

En Chile mismo —donde mejor fructificó un sistema de libertades— pasamos, en tiempos no tan lejanos, por gobiernos apoyados en milicias privadas, de inspiración reaccionaria, y soportamos diez años de represión bajo el signo de la “Ley de Defensa de la Democracia”. Eran tiempos en que sonaban vigentes las palabras de Lincoln: “El mundo no ha tenido nunca una definición justa de la libertad del mundo y el pueblo norteamericano, precisamente ahora, la necesita urgentemente. Nosotros, todos, estamos por la libertad, pero empleando la misma palabra no expresamos la misma cosa. Para algunos la palabra libertad puede significar que cada hombre haga lo que quiere de sí mismo y del producto de su trabajo; mientras que para otro la misma palabra puede significar que algu-

nos hombres hagan lo que les dé la gana con otros hombres y con el producto del trabajo de éstos. Aquí nos encontramos, pues, ante dos cosas no sólo diferentes, sino incompatibles, expresadas con la misma palabra libertad. De donde se deduce que cada una de estas cosas se ve llamada por las partes respectivas con dos nombres diferentes, incompatibles: libertad y tiranía”.

La larga dictadura nos ha enseñado a concebir la democracia no sólo como un conjunto de normas para dirimir convencionalmente ciertos conflictos políticos y sociales, sino principalmente como expresión orgánica de la soberanía popular y portadora de todos los valores consagrados en los derechos humanos. Queda por comprobar el grado en que tal concepción ha penetrado en la mentalidad de quienes impulsaron o legitimaron el golpe del 73, enfrentados a una democracia que crece en su dimensión social y se extiende a la gestión de la economía.

Partido de los Trabajadores

Por otra parte, el socialismo obedece siempre al imperativo de realizar la justicia social, esto es, emparejar las oportunidades. La falacia del mito neoliberal de la igualdad de oportunidades, en una sociedad caracterizada por las desigualdades de clase, se revela en toda su magnitud cuando en publicaciones del INE leemos que la faja del 10% más pobre de las familias chilenas ha incrementado sus ingresos, entre 1978 y 1989, en \$6.000 mensuales, mientras el 10% de las más ricas ha tenido un aumento de \$174.400 en el mismo lapso; ¡Un crecimiento 29 veces mayor! En la sociedad capitalista quien pertenece a la clase dominante tiene infinitamente mayores expectativas de vivir, de proteger su salud, de adquirir una profesión y una cultura, de tener acceso a la propiedad y a una existencia cómoda, que aquél que pertenece a las capas proletarias. La economía social del mercado no ha hecho más que profundizar la brecha entre ricos y pobres, agravando de manera brutal la diferencia de opciones. Es esta una verificación obvia que se halla en la raíz de la lucha de clases.

Ni la circunstancia de participar en una empresa nacional de rescate de la democracia, en el más generoso sentido de las palabras, ni en el compromiso de colaborar con el gobierno de transición que se iniciará en marzo, exime a los socialistas de su responsabilidad como **partido de los trabajadores**. Es esta calidad la que justifica su presencia en nuestro escenario y condiciona su conducta. Concebir al PS reconstituido como un partido interclasista, como simple partido de opinión, implicaría cancelar un rango esencial de su pasado. Y no es que hayamos inventado la lucha de clases o sus proyecciones en la sociedad contemporánea por una perversión especulativa. Refutando una imputación de éste género, Marx ha escrito: “No me pertenece a mí ni el mérito de haber descubierto la existencia de las

clases sociales en la sociedad moderna ni de haber descubierto la lucha entre ellas. Mucho antes que yo historiadores burgueses habían expuesto la evolución histórica de esta lucha y economistas burgueses la anatomía económica de las clases” (traducido del italiano; Marx-Engels: Su materialismo histórico. Rinascita, Roma, 1949).

Dictadura e ideología

La confluencia física de las dos principales corrientes socialistas sobre una plataforma de principios debiera ser un factor decisivo para contrarrestar la ofensiva ideológica de las fuerzas conservadoras, terreno en el cual la izquierda da la sensación de replegarse, asilándose en un debate más inmediatamente político. Nos referimos a la difusión de doctrinas como la **seguridad nacional y la economía social de mercado**, ideologías en cuanto ideas y teorías socialmente generadas por las relaciones de dominación entre las clases y que justifican esas relaciones proporcionándoles una “falsa conciencia”, velando o disfrazando los aspectos más duros y antagónicos de la dominación para facilitar la aceptación de la situación de poder y la integración política y social.

En ciertos momentos la oposición de izquierda acusa una moderación excesiva con relación a los cambios proyectados una vez liquidada la dictadura y pareciera hasta compartir tácitamente la tesis de los ideólogos del autoritarismo en su obsesiva “satanización” del Estado y “sacralización” de las instituciones militares. Todo en nombre de una **modernización** que estaría refinada con lo que hemos conocido siempre como socialismo y estrechamente asociada, en cambio, con la mítica libertad del mercado. La verdad es que hace muchos lustros que el socialismo chileno ha dejado de creer en un Estado omnipotente y milagroso, mientras en el área comunista Yugoslavia ensayaba, ya en 1948, un tipo de economía con una amplia participación del mercado. La diferencia con el neoliberalismo reside en la promoción de las empresas de autogestión como sujetos dominantes de la concurrencia, en el sitio que ocupan los monopolios en el mundo capitalista. Nos parece, en suma, que el criterio correcto se expresa en este párrafo de la propuesta programática opositora: “en este contexto, estamos por la amplia utilización de los mecanismos de planificación para el desarrollo. La regulación de un sistema de economía mixta requiere combinar la planificación directa del sector estatal, la concertación con el sector privado y los trabajadores en materia de inversiones e ingresos y las políticas macroeconómicas que orientan el comportamiento del mercado”.

La doctrina de la seguridad nacional, por su parte, tiene su centro en el poder militar pero sus fines son eminentemente políticos. Bajo la apariencia de una óptima y suprema protección de los intereses nacionales radica en las FF.AA. una autoridad sobrepuesta a la soberanía popular, en términos que el poder político civil queda subordinado en los hechos al vértice militar, dada la verticalidad jerárquica del mando de las instituciones castrenses. Naturalmente, un ordenamiento estatal de tales características no tiene parentesco alguno con la democracia ni tampoco con la defensa nacional racionalmente entendida. La integridad territorial y la soberanía de un país dependen, como lo sabemos todos, fundamentalmente del grado de unidad y cohesión de sus habitantes para enfrentar un peligro común, evidente y potencial, en tanto las teorías de seguridad nacional comienzan por dividir a su propio pueblo en adeptos al régimen que las invoca y enemigos destinados al exterminio.

Si bien es aconsejable una aproximación prudente al problema militar —como factor determinante del proyecto hacia la democracia— nada impediría una sistemática campaña de esclarecimiento de tales ideologías y de sus perversas proyecciones en la convivencia nacional.

Democracia interna y disciplina

También en el terreno organizativo se justifican algunas observaciones. En líneas generales, se tiende a reproducir la estructura y procedimientos reglamentarios del partido, anteriores al golpe, con algunas variantes cuyos efectos sobre la orientación política futura no son indiferentes.

Ante todo, debemos suponer desechada la clásica versión del partido-vanguardia, intérprete exclusivo e infalible de los intereses populares, encarnación mesiánica de la voluntad de las masas. El Chile que emerja de la dictadura —esperamos— será más maduro y más inclinado a la participación del que conocimos antes y, frente a tal realidad, los partidos de clases solo pueden aspirar a servir como guías del movimiento, sujetos a una continua verificación crítica de sus orientaciones estratégicas y operativas.

Dos consecuencias pueden derivarse de esta nueva situación. La primera, que el estilo de relación del partido con las masas, con las organizaciones sociales, debe cambiar; en lugar de perseguir el simple control político de sus instancias directivas se debería establecer una comunicación de doble sentido: desde la periferia al centro, para procesar de modo constante la información adecuada, y del centro a la periferia con las indicaciones del curso de acción recomendado. Como método, la persuasión en lugar de los golpes de mayoría.

La segunda consecuencia consiste en introducir en el partido prácticas que compatibilicen la democracia interna con la disciplina. Efectivamente, las deformaciones sufridas en los hechos por el sistema del **centralismo democrático** invitan a cautelar cuidadosamente la voluntad colectiva, comenzando desde la base. Como la más alta y calificada instancia reglamentaria, corresponderá al congreso general hacer el balance del desempeño de las autoridades nacionales, diseñar la línea política y elegir a los nuevos dirigentes. Dada la jerarquía y la importancia del congreso, su sola convocatoria debería abrir un periodo de libre debate en torno a su agenda, pero una vez adoptadas las resoluciones pertinentes nadie debería excusarse de cumplir con sus acuerdos. Una disciplina firme en la actuación pública de sus militantes es condición básica para darle autoridad y fuerza al mensaje del partido y para que éste cumpla su rol de guía.

Pluralismo y confrontación libre

Buscando modalidades organizativas para reformar la democracia interna, el PS Arrate introdujo diversas innovaciones que, a nuestro juicio, lejos de cumplir ese objetivo influyen negativamente, sobre todo porque tienden a personalizar el debate político y a fomentar la inclinación de las tendencias a cristalizar en fracciones permanentes.

Con relación a la elección directa del comité central por la base, bastaría señalar la notoria e injusta ventaja electoral de aquellos candidatos que están en condiciones de recorrer el territorio o disponen ya de una situación de mando en la dirección nacional, obstruyendo así la natural promoción de nuevos valores, particularmente de aquellos formados en las provincias. En esta materia mucho más funcional y fluido es el sistema tradicional de sucesivos congresos, seccionales, regionales y general. Si además, con el nuevo sistema, se realiza la elección en vísperas del congreso general, no sólo se despoja a este de una de sus facultades elementales; también se le priva de sus atribuciones de control y fiscalización de lo operado en el periodo precedente: el anterior comité central ya ha terminado su mandato y el nuevo recién ha comenzado a ejercer el suyo. Será además, inevitable colocar a la cabeza de las listas de candidatos a la dirección nacional a aquellos compañeros de mayor popularidad y prestigio, con lo cual se diseña ya una constelación de núcleos fraccionales. El resto lo hará la mecánica de la disputa electoral: cada grupo se esforzará por diferenciarse de los otros asignándose una singular identidad.

Es comprensible que la unificación del socialismo deba pasar por una etapa de fusión imperfecta, de corrientes más o menos informales, herederas de las an-

teriores "orgánicas", pero no sería inteligente estimular los factores que conducen a legitimar las fracciones. Los ejemplos abundan para comprobar cómo el juego de fracciones deteriora moralmente la convivencia interna y degrada la democracia. Sería ocioso añadir cómo las pugnas de este tipo abren generosas oportunidades de infiltración a fuerzas externas.

Aparentemente la existencia de tendencias organizadas sería una garantía de pluralismo y condición de la libre confrontación de opiniones. La experiencia muestra, en cambio, resultados exactamente contrarios: en el interior de las corrientes se establece gradualmente una micro-disciplina de grupo con el objetivo de presentarlo homogéneo en el trato con las otras corrientes, que impide a las eventuales minorías exteriorizar su diseño cuando la discusión se traslada al seno del pertinente organismo reglamentario. Así la verdadera voluntad colectiva resulta falseada. En suma, el debate será más rico y más auténtico cuando menos cristalizadas estén las tendencias, cuando menos condicionadas por esas micro-lealtades estén las opiniones individuales.

A medida que se acentúa y personaliza el liderato en los diferentes grupos, los compañeros que lo ejercer pasan a sustituir paulatinamente la deliberación en los órganos regulares por acuerdos entre los personeros de las distintas tendencias. La consecuencia es evidentemente nociva: los órganos de dirección son de hecho privados de sus atribuciones y la democracia interna pasa a ser un mito. La situación no cambia mucho si con el patrocinio de los jefes de corrientes, determinadas resoluciones son sometidas a la decisión formal de un órgano colegiado: el peso político de los promotores da por descontada la aprobación de cualquier propuesta.

Socialismo y PPD

Las observaciones anteriores son pertinentes aplicadas a un Partido Socialista que se propone conducir unido las grandes batallas cívicas del futuro, pero deja sin respuesta la función y el destino de los llamados "partidos instrumentales" (PPD y PAIS). Con respecto al PAIS la situación es relativamente simple porque en definitiva, poco más, poco menos, es la versión electoral de la Izquierda Unida; en cambio se debe reconocer en el PPD una entidad con vigorosa capacidad de convocatoria: su llamado fue acogido desde el comienzo por un extenso sector de la población —sobre todo los jóvenes y mujeres— adversarios de la dictadura pero hasta entonces inactivos. Sería un error imperdona-

ble desmovilizar ese valioso contingente una vez logrado un estatuto verdaderamente democrático para los partidos. En esas condiciones, resulta lógico suponer que el PS ya unificado logrará su inscripción legal como partido, originando una situación ambigua a los militantes socialistas afiliados al PPD. ¿Qué solución darle al problema de la doble militancia? Difícilmente se puede dar una respuesta que no sea una de estas dos: utilizar la preponderancia de militantes socialistas en el PPD para copar su dirección y asociarlo estrechamente a la política del PS, o bien transformar el PPD en un movimiento cívico de consolidación democrática, con funciones complementarias pero no iguales a aquellas que competen al común de los partidos. El primer camino cancelaría todas las ventajas que caracterizan la presencia del PPD, en la medida que se entablara en su interior una estéril lucha de fracciones prosocialistas y antisocialistas y seguramente ocasionaría la deserción de gran parte de sus efectivos. El segundo, en cambio, aun cuando requiere una honesta y sistemática campaña de convencimiento de sus afiliados (para evitar que se estimen militantes de segunda clase del PS) y una cuidadosa determinación de las tareas propias de la agrupación, ofrece vasto campo de trabajo, apenas explorado en la realidad política de hoy. La dictadura, por la labor de descomposición y retraso realizada en todos los frentes, imprimirá a la íntegra obra de restauración democrática un inevitable carácter político. Todo cambio será precedido de análisis y propuestas de diverso signo intelectual, desde la política internacional al municipio, desde la nueva institucionalidad estatal al sindicato, desde la educación a la salud, desde el presupuesto fiscal a la ecología. Los partidos serán probablemente requeridos por un número de asuntos superior a su capacidad de estudio y conducción, salvo que puedan apoyarse o delegar funciones en entidades amplias y pluralistas, ideológicamente convergentes. Uno de estos trabajos, por vía de ejemplo, será la masiva educación para la democracia, entendida como participación creciente del pueblo en la gestión de los asuntos comunitarios.

La proliferación de centros de estudios y de investigación centrados en una vasta gama de temas es una muestra anticipada del volumen de exigencias culturales que surgirán con el retorno de la libertad. Si a eso agregamos la reactivación de las organizaciones sociales (sindicales), poblacionales, federaciones estudiantiles, colegios profesionales, movimientos ecologistas y feministas, etcétera) podemos imaginar la rica y la compleja misión de un movimiento destinado a darle organicidad y orientación a toda una área popular y avanzada.

Lo que se persigue es que la reconstitución del PS y de su influencia política se realicen rindiendo tributo a los nuevos tiempos pero resguardando su perfil histórico.

¿REFORMA O REVOLUCION?



Hernán Vodanovic

La inviabilidad e indeseabilidad de las estrategias revolucionarias

Durante los años sesenta y parte de los años setenta, la gran mayoría de las izquierdas latinoamericanas, bajo el influjo de la revolución cubana, convirtieron a las estrategias revolucionarias militarizadas en el elemento central de su accionar político.

Esas posiciones iniciaron parte de un planteamiento coherente, que entremezclaba tres objetivos: la conquista militar del estado a través de un proceso insurreccional militar o guerra civil, la

Un Socialismo renovado para Chile.
Adelante, Santiago, 1988, pp.46-74

transformación económica, y la inserción del país en el bloque soviético, en términos de política exterior y relaciones económicas. Naturalmente, ese planteamiento suponía una fórmula permanente de gobierno que descansaba en la dictadura de un partido único, con una organización leninista.

Los trágicos desenlaces de las aventuras revolucionarias latinoamericanas son de sobra conocidos. Sabemos también que esa ola de revolucionarismo contribuyó a la implantación de las feroces dictaduras latinoamericanas de la última época, con todas sus secuelas de violación masiva de los derechos humanos.

En Chile, por desgracia ni la izquierda en su conjunto ni el socialismo en particular fueron inmunes a esa epidemia de revolucionarismo. El aventurerismo revolucionario surgió entre noso-

tros, rodeado de una aureola de romanticismo que lo hizo particularmente seductor para los más jóvenes, y ello influyó en estimular las condiciones para el golpe militar y también ha favorecido la perpetuación de la dictadura durante estos catorce años, al rebrotar en fenómenos como el Frente Patriótico Manuel Rodríguez y el rodriguismo, consecuencias directas de la política militarista y militarizadora del Partido Comunista.

NO es mi intención detenerme aquí en un recuento y en un resumen pormenorizador del revolucionarismo latinoamericano. Lo que sí tengo claro es mi rechazo de una línea política centrada en una estrategia revolucionaria, porque estoy firmemente convencido, por una parte, de que esa estrategia no tiene viabilidad alguna —contrariamente, desembocará fatalmente en tragedias peores que las que hemos vivido—, y por otra que semejante estrategia es profundamente indeseable en términos de los objetivos y valores propios de un socialismo democrático.

Antes de proceder a fundamentar mi posición, quizás valga la pena dilucidar primero una de esas cuestiones ordinariamente llamadas de semántica.

Usualmente, la palabra revolución tiene el significado de un proceso político violento, que en las circunstancias contemporáneas sólo puede asumir la modalidad de un enfrentamiento bélico entre ejércitos profesionalizados (esto es, una guerra civil), cuyos efectos son transformaciones radicales de la organización económica y social, en el supuesto de que las fuerzas revolucionarias sean las victoriosas.

No ignoro que la misma palabra se usa frecuentemente para designar la ocurrencia de cambios importantes o extraordinarios en los más variados ámbitos de la vida. Así, se habla de revoluciones científicas, de revoluciones artísticas, de la segunda y tercera revolución industrial, de la revolución de los computadores y de la informática. Este uso de la palabra difiere sensiblemente del sentido político clásico con el que la estoy utilizando en este libro. Clásicamente, en política se entiende que una revolución entremezcla, fusionándolos, los medios y su naturaleza extraordinaria con la naturaleza igualmente extraordinaria de los efectos que se producen. Y digo naturaleza extraordinaria porque ningún país puede vivir perpetuamente en condiciones de guerra civil y de cambios radicales de sus estruc-

turas económicas y sociales. La revolución permanente haría imposible la vida humana.

Esta disquisición semántica es necesaria en razón de que hay muchos socialistas que hoy en Chile insisten en que, si bien los tiempos han cambiado y el socialismo se ha renovado, el partido y el socialismo siguen siendo revolucionarios. No dudo que hay veces en que ello se hace de buena fe, y que lo que se quiere decir es que el socialismo persigue fines de profundo cambio socioeconómico.

De acuerdo con la mitología de la que hemos vivido durante tanto tiempo las izquierdas, ser revolucionario es lo mismo que ser ingeniero y proponerse hacer una revolución es idéntico a proponerse construir un edificio. Todo es cuestión de recursos y de conocer la tecnología adecuada. La diferencia radicaría en que la empresa revolucionaria encierra bastante más riesgos personales y en que el oficio de revolucionario exige unos talentos fuera de lo común y no se enseña en las universidades.

De esta manera, para la mitología revolucionaria todas las revoluciones contemporáneas, desde la Revolución de Octubre en adelante, son el resultado de un plan premeditado —de la estrategia racional, podríamos decir—, diseñado por líderes clarividentes, lo suficientemente geniales para descubrir y apropiarse de la verdad del desarrollo histórico de sus pueblos y de la humanidad, y que tuvieron la virtud de ponerlo en ejecución a través de la creación de un partido de leales militantes revolucionarios, que supieron comprender que debían depositar su confianza en esos hombres del destino.

Estas leyendas sobre las revoluciones no son más que eso: mitos sin fundamento en los hechos.

Nadie que sea mínimamente objetivo puede afirmar que la revolución francesa o la revolución mexicana se produjeron de ese modo. Vistas las cosas retrospectivamente, se trató de fenómenos sociales de naturaleza muy similar a las catástrofes naturales. Nadie las hizo. Simplemente ocurrieron, tal como ocurren los terremotos o los temporales, y sus protagonistas fueron como hojas al viento, que no tenían mucha conciencia de lo que les estaba pasando, ni menos poseían el control de los acontecimientos como para decidir sobre los resultados de la conmoción social que se había desatado.

es a favorecer la continuidad de las políticas represivas, a elevar el prestigio de las posiciones duras de "ley y orden" —dando ventajas políticas a los partidos de derecha, y rechazando las posiciones de centro—, y a legar al país fenómenos ultraizquierdistas y terroristas que empeorarán la calidad de la convivencia social.

Por ello, uno de los deberes históricos del socialismo, para evitar la reiteración de tragedias nacionales, es el lograr una hegemonía cultural en el seno de la izquierda, que lleve al abandono del militarismo insurreccional a través del convencimiento sobre su inutilidad, o al aislamiento político de quienes son tan obsecados como para no entender la realidad nacional.

No obstante, supongamos que se puede ser revolucionario tal como lo prescribe la mitología revolucionaria. Esto es, supongamos que efectivamente las revoluciones se hacen de manera análoga a como se construyen edificios o industrias.

¿Es deseable, desde el punto de vista de un socialismo democrático, la adopción de esa estrategia revolucionaria? Mi respuesta es negativa. Favorecer la revolución significa olvidarse de la democracia, postergarla indefinidamente.

La guerra revolucionaria conduce inexorablemente, por la propia lógica de los acontecimientos, a la instauración de una dictadura. Y la prueba que esa dictadura no es un gobierno provisional, sino que se consolida rápidamente en un régimen de gobierno permanente, sumamente rígido e inflexible en cuanto a posibilidades de cambio, son la Unión Soviética o la República Popular China, por ejemplo.

La dictadura, sea militar o de un partido único, es lo contrario de la democracia, y significa un conjunto de operaciones políticas que perfectamente pueden llegar a superar los fenómenos de opresión y explotación económicas asociados al capitalismo. Sólo el fanático ideologizado puede ignorar los fenómenos estalinistas que el estalinismo es un producto necesario de la guerra revolucionaria y de la dictadura, que es un resultado igualmente necesario. Optar por la revolución implica no sólo optar por el sufrimiento, el terror y la muerte inherentes a una guerra civil, sino añadir fatalmente a ello el sufrimiento, el terror y la muerte inherentes al régimen dictatorial posterior.

A la revolución no la sigue la democracia, sino

la dictadura. Quien quiere la democracia, por la fuerza misma de las cosas, tiene que rechazar la revolución. Sólo los románticos incurables o quienes ignoran las verdades más elementales de la política y de la vida pueden sostener, a fines de este siglo, que quieren ambas cosas a la vez y que ello es posible. Desgraciadamente, son esos románticos incurables o esos ingenuos los que causan tanto daño como los más oscuros y tenebrosos reaccionarios.

Para el socialismo democrático, la democracia es tan importante como las reformas económicas y sociales.

El leninismo político: otro de nuestros males.

Sucede a menudo que partidos de izquierda que se definen a sí mismos como revolucionarios se ven llevados a participar en el juego democrático propio de la democracia representativa.

La historia de este siglo está llena de estos casos. Entre nosotros, una parte importante de la izquierda chilena vivió esta situación hasta 1973.

Esta coexistencia de una visión revolucionaria del partido y la sociedad con una práctica efectiva política que es electoral y parlamentaria, trae consigo para la propia izquierda unos efectos profundamente negativos.

La única manera de conciliar el carácter revolucionario del partido con su participación en la vida política democrática reside en partir de la idea de que la democracia es sólo una fase de un proceso histórico que culminará en la revolución, y que las instituciones democráticas son herramientas tácticas que hay que utilizar para las tareas de fortalecimiento del partido, para las labores de agitación y propaganda —concientización, como se las vino en llamar posteriormente—, y para impulsar a través de las decisiones y actuaciones del partido la causa revolucionaria.

El hecho práctico más relevante que se sigue de la adopción de esa idea, como elemento central de la línea política partidista, es que la política se entiende otorgándole el mismo significado que debería tener si la situación fuera una de guerra revolucionaria abierta, pese a que en la realidad del día a día político el partido participa en procesos electorales, designa candidatos, obtiene diputaciones y senadurías.

A partir de la revolución rusa, se difundió la idea de que efectivamente Lenin y los bolcheviques siempre tuvieron claro lo que querían y siempre estuvieron con el control de los acontecimientos, y esa visión se aplicó después de las subsiguientes guerras revolucionarias en las que el bando revolucionario ha sido exitoso.

Ello es falso. Se trata de interpretaciones posteriores, que sobreimponen a los hechos históricos una lectura mitológica, reñida con las causas efectivas del éxito del bando revolucionario.

Las revoluciones se producen y triunfan no por la clarividencia y genialidad de los líderes revolucionarios y los combatientes del ejército revolucionario, sino porque en los países donde ocurren ha tenido lugar un largo proceso de descomposición y degradación de los grupos dominantes y del conjunto de la maquinaria estatal —especialmente, de las Fuerzas Armadas—, que lleva a que esos grupos, su expresión estatal y su accionar político, se tomen completamente ineficaces en el desempeño de las tareas mínimas de organizar la sociedad, enfrentar los problemas internos e internacionales más urgentes y proveer de un mínimo de legitimidad y aceptación social a sus acciones y políticas.

El factor decisivo en las revoluciones triunfantes en la descomposición, degradación y corrupción del estado, el ejército y la sociedad del "Antiguo Régimen", y ello es el producto de largos procesos sociológicos y contingencias históricas que escapan al control de los revolucionarios. Manteniéndonos en el ámbito latinoamericano, ello se observa con claridad en el caso de las dos guerras revolucionarias exitosas contemporáneas: Cuba y Nicaragua. La ineficacia y la degradación moral, la corrupción y la brutalidad generalizadas, hicieron de la Cuba de Batista y de la Nicaragua de Somoza construcciones estatales y políticas cuyos cimientos descansaban en arena. Y dentro de este cuadro general de descomposición, la situación de los ejércitos gubernamentales, convertidos en guardias pretorianas de los respectivos dictadores, adquiere una especial relevancia. Más que de ejércitos derrotados por sus contrapartes revolucionarias, fueron ejércitos que se disolvieron y que estaban derrotados de antemano.

Desde la revolución mexicana en adelante, en toda guerra revolucionaria exitosa se repiten las mismas circunstancias, incluido Vietnam. Se trata de estados que experimentan, por un cúmulo

de causas diversas que han venido operando durante largo tiempo, un proceso de descomposición social y política, cuya expresión final es la debilidad, la ausencia de moral combativa y la ineficacia de sus aparatos militares.

Retornando a Chile, ¿cabe hacer con un mínimo de objetividad un diagnóstico que afirme que en nuestro país existen hoy, o es previsible que existan en las próximas décadas, condiciones semejantes a las descritas?

Personalmente, pienso que no. Pese al grado de personalismo de la dictadura chilena, la maquinaria estatal sigue siendo sólida y eficaz, y lo mismo hay que decir de las Fuerzas Armadas. Es cierto que las políticas socioeconómicas de estos catorce años han implantado en el país un **capitalismo salvaje**, que salvo por la vía del paternalismo asistencial, ha dejado sin participación alguna en las decisiones públicas a los sectores populares. También es más que cierto que se trata de un régimen represivo, que ha violado sistemáticamente los derechos humanos. No obstante, es un régimen que goza del apoyo social y político de sectores estratégicos. Como candidato, frente a una oposición poco sabia, Pinochet puede lograr dos quintos o más de los votos. Es un régimen que tiene una trabazón ideológica o doctrinaria y que ha demostrado poseer una capacidad de planificación política a mediano y largo plazo. Enfrente los problemas decisivos de manera que rechaza, pero con bastante eficacia.

En Chile no hay un estado en descomposición absoluta. Lo que existe es un malestar general relacionado con la ausencia de democracia, con la inexistencia de mecanismos efectivos de participación ciudadana en las decisiones públicas, con la penuria material y la escasez de oportunidades que muchos padecen, y con los rasgos acentuadamente injustos de la distribución del ingreso nacional.

En otras palabras, en Chile hay condiciones para una transición a la democracia, tal como ha ocurrido en Argentina, Bolivia, Brasil o Uruguay, y condiciones para que en las luchas electorales posteriores lleguen al gobierno partidos y alianzas de partidos que pongan en práctica políticas progresistas. Lo que no hay son condiciones para la emergencia de una guerra civil que culmine con una victoria de las fuerzas revolucionarias.

Las políticas militaristas insurreccionales están destinadas al fracaso. A lo único que contribuyen

Según la frase de un famoso militar prusiano, la guerra es la continuación de la política por otros medios, esto es, por medios militares o bélicos. Para Lenin, que era un entusiasta lector de ese militar prusiano, la política había que entenderla siempre como la continuación de la guerra revolucionaria por otros medios; en una situación democrática, por los medios tácticos que ofrecen las instituciones democráticas. En rigor, como la fase democrática es previa a la fase revolucionaria abierta, la política que se hace en democracia es una anticipación de la política que se seguirá en la etapa de guerra revolucionaria, pero el espíritu que las anima debe ser el mismo en ambos casos.

Ese espíritu exige considerar al partido, no como un instrumento que representa a una cierta parte de la sociedad y que a través de relaciones de conflicto y también de cooperación con otros partidos posibilita que la sociedad se gobierne a sí misma, sino como el partido que está en posesión de la verdad de la historia y que está en guerra permanente con las restantes fuerzas políticas, representativas de clases e intereses que en definitiva son contrarrevolucionarios.

Para un partido revolucionario que participa en una democracia ajustándose a las reglas del juego democráticas, los restantes partidos son enemigos que a la larga habrá que liquidar y todo entendimiento con algunos de ellos es un expediente táctico en el desarrollo de la guerra revolucionaria. Este es el significado de la frase tristemente célebre, que afirmó que el tren tenía como destino Puerto Montt, pero que algunos se bajaban en Chillán.

Puede suceder que una alianza de partidos de izquierda llegue a ser gobierno, lo que en un país presidencialista adquiere una importancia que no necesito destacar.

De acuerdo a la manera revolucionaria de entender la vida política, ese triunfo electoral hay que interpretarlo como el primer momento de un asalto para apropiarse del estado y llevar a cabo una transformación socioeconómica radical y acelerada desde aquél. Obviamente, en términos de una mentalidad revolucionaria, uno de los objetivos que hay que cumplir es evitar que otras fuerzas políticas recuperen el control del estado o desplacen de él a las fuerzas revolucionarias. Para la mentalidad revolucionaria, esa posibilidad es inconcebible, aunque la alternancia en el poder es de la esencia de la democracia representativa.

Un partido revolucionario que participa en una democracia ejecuta inevitablemente una política leninista, esto es, lo anima el mismo espíritu y piensa de manera idéntica como lo haría si la situación fuera de guerra revolucionaria. Si bien los medios son diferentes y le imponen restricciones considerables, inherentes a la naturaleza misma de las instituciones democráticas, concibe la política y la guerra como actividades enteramente análogas, y esta analogía orienta su accionar.

Mi rechazo a la política leninista, como concepción de fondo que sustente el quehacer político partidario, obedece a que veo en ella algo que es plenamente disonante con la estabilidad de las instituciones democráticas y con el logro de una calidad razonable para la vida política nacional.

Desde el momento mismo en que partidos políticos importantes comienzan a practicar una política leninista, ellos facilitan un principio de polarización aguda en la escena política y social y obligan a los demás partidos a comportarse de acuerdo a esa misma concepción leninista. El resultado es el colapso de la democracia. Lo que sucedió entre nosotros durante los años sesenta y hasta 1973 se explica en gran medida por ello, aunque para ser fieles a la verdad hay que subrayar que la política leninista no fue un monopolio de la izquierda. Podrá parecer una afirmación algo exótica, pero lo cierto es que la Democracia Cristiana, a partir de las visiones, tradiciones culturales y del lenguaje que le son peculiares, introdujo en Chile un estilo político integrista con pocas diferencias sustanciales de la política leninista de la izquierda.

A partir de 1973, ha sido la dictadura la que ha practicado esa concepción de la actividad política, pero esta vez controlando y sirviéndose de la fuerza sin mayores aspavientos.

A mi juicio, el quehacer político del socialismo democrático tiene que inspirarse en un primer principio básico: la democracia no es una fase transitoria, sino un estado de cosas que aspiramos sea permanente. Ello significa luchar incansablemente por dar estabilidad a las instituciones democráticas, y esta tarea exige tanto una concepción, de la política como prácticas políticas ajustadas a esa concepción, que además de compatibles con la democracia, en lo posible favorezcan su estabilidad y su desarrollo.

Esa concepción de la actividad política requiere primero que nada aceptar el hecho de la alternancia

en el poder como el aspecto más primario de la democracia. No se conocen dictaduras en las que las fuerzas de signo distinto se alternen sucesivamente en el gobierno, ni tampoco democracias donde un mismo partido gobierne indefinidamente por décadas y décadas. Las sociedades humanas y la política son tales, que basta con que existan instituciones democráticas funcionando efectivamente para que se generen fuerzas que restablezcan incesantemente la competición entre los partidos y su alternancia en el gobierno.

Es legítimo que un partido que ha llegado a ser gobierno aspire a continuar siéndolo, ganando las futuras contiendas electorales echando mano de todos los medios legítimos a su disposición. Todo partido político se comporta de esa manera. Pero a la vez esa actitud combativa tiene que ir acompañada de la disposición a aceptar siempre la posibilidad de un veredicto electoral adverso, como algo consustancial al juego democrático, y esa disposición tiene que encarnarse en lo más profundo de nuestra ideología de socialistas democráticos.

En la futura democracia chilena, el socialismo aspira a ser gobierno y no resignarse a ser perpetuamente una oposición constructiva. Si logramos ese objetivo, procuraremos retener el gobierno todo el tiempo que podamos, porque creemos poder gobernar mucho mejor que otros. Pero en todos nuestros cálculos y actitudes tiene que estar siempre presente la posibilidad de que la decisión electoral nos sea adversa y que se vuelva a ser oposición.

En la vida política democrática consolidada no hay invictos. Esa es una verdad tan elemental como la de la mortalidad del ser humano. No obstante, conviene recalcarla, especialmente en un país como Chile, donde desde que se conformaron los partidos contemporáneos hoy existentes, no ha existido alternancia en el poder en sentido estricto. La posibilidad de esa alternancia tiene que constituirse en uno de los fundamentos más profundos de *nuestra cultura política nacional* y los socialistas tenemos el deber de ser pioneros en este punto y predicar con el ejemplo. Es la mejor manera de combatir las tendencias antidemocráticas y de continuismo dictatorial, que buscan desesperadamente estabilizar una mera fachada democrática que legalice precisamente la cancelación de la alternancia en el poder en la vida política chilena.

Es imposible que la alternancia en el poder llegue a ser un hecho primario y a la vez normal en nuestro acontecer político si los partidos no aban-

donamos esa imagen absolutamente egocéntrica de sí mismos, que es característica de la concepción absolutista de la política.

Como socialistas no somos todo el país. Somos una parte del país, junto a otras partes. Somos un partido junto con otros partidos.

En cuanto partido, no pretendemos representar al conjunto de la nación. Creemos que nuestras ideas programáticas representan mejor que otras los intereses y necesidades, materiales y espirituales, de importantes sectores del mundo popular y de las clases medias, y esperamos probar exitosamente que ello es así en las contiendas electorales de la futura democracia.

Pero no nos atribuimos la posesión de una verdad absoluta y excluyente sobre lo que el país debe ser. Creemos expresar una parte de la verdad sobre la realidad y el futuro nacionales, pero reconocemos que hay otros que expresan otros aspectos de esa verdad.

Por lo mismo, el socialismo debe reconocer en todo otro partido que alcance una votación significativa y ajuste su comportamiento a las reglas del juego democráticas, un rival legítimo. Es decir, una organización política que goza de los mismos derechos y oportunidades en la arena política que los reivindicamos para nosotros.

En una sociedad lo suficientemente diversificada y compleja como la chilena, características que la distancian sustancialmente del esquema biclástico de confrontación que suponía Marx, la trama de conflictos y solidaridades sociales es igualmente compleja y diversificada.

Nuestro desarrollo histórico ya es lo suficientemente avanzado como para reducirlo al esquema primario de una burguesía menos que minoritaria a un proletariado más que mayoritario. Sin duda *hay conflictos de envergadura*. Pero la expresión abierta de esos conflictos exige la existencia de una pluralidad de partidos y hace imposible la pretensión monopólica de legitimidad por una sola de las partes enfrentadas. La pluralidad de partidos es una exigencia para el encauzamiento y la solución progresiva y civilizada de nuestros enfrentamientos y querellas, y por ello hace de esa pluralidad algo legítimo.

Reconocer que los otros partidos son rivales legítimos en una lucha política democrática es al-

go distinto a identificarlos como enemigos, en una situación que sólo se diferencia de la guerra revolucionaria en virtud de los medios empleados.

Ciertamente, la democracia es lucha y conflicto. Es competición entre ideas y programas, entre partidos y candidatos. Es pugna por hacer primar el propio punto de vista en las decisiones públicas, y es enfrentamiento entre las posiciones de los profesionales y técnicos especializados que integran los equipos de unos y otros partidos.

Pero ese carácter conflictivo que ella posee no autoriza a establecer analogías entre la actividad política en democracia y la actividad que despliegan los ejércitos en guerra. Para describir y explicar el significado de la política en democracia no hay para qué hacer comparaciones. La política democrática se basta a sí misma. Se explica por sí misma y tiene su significado propio, distinto y contradictorio con los significados de otras actividades como la guerra.

Creo que concebir al resto de los partidos como rivales legítimos y no como enemigos, tal como lo hace la política leninista, es importante para que el socialismo pueda cumplir esa otra gran función que compete a un partido en la vida política contemporánea: asegurar al conjunto de la sociedad grados razonables de gobernabilidades y soluciones adecuadas para los problemas generales que interesan a todos.

En cuanto chilenos, hay mucho que nos separa y opone, pero también tenemos intereses importantes en común, comenzando por el interés que resulta del hecho de que navegamos en el mismo barco y si se hunde nos hundimos todos en él.

No todo es contradicción e intereses irreconciliables. Además de que existen intereses conciliables y que vale la pena conciliar, hay situaciones y problemas que afectan a la generalidad de los chilenos o casi a la totalidad de ellos, y con frecuencia no sólo a las generaciones presentes, sino también a las futuras.

Así, un conflicto bélico internacional, el riesgo de extinción o agotamiento de recursos naturales orgánicos o inorgánicos, la posibilidad de daños irreparables al medio ambiente, la decadencia del sistema educacional, las bajas tasas de crecimiento económico, son todos ejemplos de situaciones que afectan a la generalidad de la población, y aún a la población que todavía no ha nacido. Hay ocasio-

nes en que si bien al comienzo hay grupos que en el corto plazo se benefician, a la larga todos empeoran. Es lo que sucede con un proceso de inflación alta, sostenida en el tiempo.

Ciertamente, los efectos negativos de estas situaciones pueden ser diferentes en las distintas clases y grupos sociales. Unos los padecerán con mayor rigor que otros. Sin embargo, es difícil que algún grupo importante pueda excluirse de ellos.

Para atacar exitosamente estos problemas y situaciones se requiere adoptar un punto de vista general, que supere las visiones parciales y sectoriales, y en muchos casos aún la perspectiva temporal miope del presente, colocándose en el caso de las generaciones futuras.

Es imposible que un solo partido, prescindiendo de los restantes, solucione estos problemas. Ello supondría un partido capaz de representar a la totalidad de la sociedad chilena, lo cual es contradictorio con la naturaleza y la lógica de funcionamiento de las organizaciones partidistas.

Son problemas que exigen el esfuerzo mancomunado y la concertación de todos los partidos o la gran mayoría de ellos. Son los momentos en que en la vida política el conflicto cede el paso a la cooperación interpartidista.

Y esos momentos, que son imprescindibles y que la vida moderna hace necesarios con mayor frecuencia, son inviables a partir de una política que encasilla a los restantes partidos estrictamente como enemigos.

Hay entonces razones poderosas para rechazar la concepción leninista de la política. El socialismo debe practicar una concepción democrática de la actividad política, fundamentada en la aceptación de la alternativa en el poder y en el reconocimiento de que los restantes partidos son rivales legítimos en la lucha política, y en ciertos momentos aún socios en un esfuerzo de cooperación para enfrentar problemas generales.

Democratización económica y democratización Social a través de una estrategia de reformas.

Desde el momento mismo en que la revolución es indeseable desde el punto de vista del socialismo democrático, es obvio, que los objetivos de transformación económica y social que el socialismo

una importante igualdad de condiciones materiales de existencia y de oportunidades laborales, es un hecho que hoy en día hay una crisis de esos sistemas, crisis que se expresa en una clara tendencia a revalorizar los mecanismos de mercado, la descentralización de decisiones, la iniciativa privada y la rentabilidad de cuño capitalista como principio de comportamiento de las unidades económicas.

Para mí, socialismo no es sinónimo de estatismo, ni de esa forma extrema de estatismo que es la economía centralmente planificada, ni de formas más atenuadas como las que conocemos tradicionalmente en el Chile predictatorial. Nuestra actitud frente a la intervención estatal debe ser eminentemente pragmática y realista, al igual que frente al mercado y formas de organización económica distinta de la empresa privada. La fórmula de un mercado democrático, propuesta en Chile por algunos intelectuales, que logra organizar una pluralidad de tipos de unidades económicas —incluyendo empresas de trabajadores y cooperativas, eliminando imperfecciones monopólicas y oligopólicas, y haciendo acentuadamente igualitarias las oportunidades de todos en el mercado, creo que es una fórmula que deberíamos considerar seriamente.

Sí creo que es necesaria una política nacional de desarrollo, que tiene al estado como actor esencial, que fije las líneas gruesas y centrales de la actividad económica nacional. También creo en la necesidad de políticas nacionales de solidaridad, orientadas tanto a remover las condiciones de miseria como a poner las bases para obtener progresivamente una mayor igualdad de oportunidades en todos los ámbitos significativos de la vida. En ambos casos, estimo difícil que se alcancen éxitos prescindiendo de la acción estatal, pero conviene repetir que nuestra aproximación a ella debe ser pragmática, empírica, imaginativa, y creativa.

Otra respuesta a la cuestión de cuáles son los ideales del socialismo consiste en afirmar que existe una utopía socialista, y que lo propio del socialismo es orientar su accionar por esa utopía.

Hasta hoy, nadie ha sido capaz de explicar satisfactoriamente en qué consiste esa utopía, y, lo que es más importante, qué directrices políticas se derivan de ella. No ignoro que hay grandes formulaciones abstractas que hablan de la sociedad sin clase y del tránsito del reino de la necesidad al reino de la libertad, donde el hombre pescará por las mañanas y cazará por las tardes. Lo que nunca

he podido saber es cómo esas grandiosas formulaciones permiten identificar, aquí y ahora, para este capitalismo chileno semiperiférico y en nuestras particulares circunstancias nacionales, acciones y direcciones políticas viables y posibles, que constituyan respuestas satisfactorias a nuestros problemas presentes y del futuro previsible.

No tengo traba alguna para enunciarlo aquí con la mayor claridad. A mi juicio, es profundamente nocivo hacer política a partir de utopías. Es abrir las compuertas a la demagogia, a la irresponsabilidad política, y lo que es peor, al rápido desencanto y a la frustración colectiva de las masas populares, pavimentando el camino a desenlaces políticos aberrantes y del más extremo autoritarismo.

En la vida política nacional, los socialistas debemos luchar por crear una cultura política responsable, que evite tanto el facilismo como el utopismo. Al final, el utopismo, en sus manifestaciones más benévolas, desemboca en el populismo, en un accionar político que propone soluciones que buscan la mayor popularidad posible, y ello dista de ser sinónimo de soluciones populares, que privilegien los intereses de los sectores populares y los intereses generales de nuestra sociedad.

Un accionar político responsable implica un accionar político realista, que no oculte los problemas, su gravedad y las dificultades para enfrentarlos, y que busque cursos políticos viables. Ello significa partir de nuestro capitalismo semiperiférico tal como existe hoy día y no de sueños, por nobles y hermosos que puedan ser.

Lo cual no supone que el socialismo carezca de ideales. Muy por el contrario, los tiene. El objetivo central del socialismo democrático es eliminar progresivamente las diversas modalidades de opresión y explotación económicas que traban la libertad humana, asociada con otras modalidades de opresión.

Lo distintivo del socialismo es enfatizar la base material de la libertad humana, poniéndola a la par con las otras bases de esa libertad: ideales, culturales, jurídicas y políticas.

En un extremo, la libertad de que gozan los que están sumidos en condiciones de miseria es algo irrisorio, un simulacro de libertad: la libertad para morir de hambre, padecer los rigores del clima y las enfermedades y procrear hijos desnutridos que no puedan escapar de esas mismas condiciones

plantea tiene que alcanzarse a través de procesos de cambio, iniciados a partir de decisiones políticas que gocen de plena legitimidad democrática.

Como dije anteriormente, la revolución es equivalente con una etapa de guerra civil, que de ser victoriosas las fuerzas revolucionarias, culmina probablemente en una dictadura estable de un partido único. Como queremos democracia, no queremos revolución.

A su vez, nuestro rechazo del estilo leninista en política nos lleva coherentemente a afirmar que los procesos de cambio económico y social que impulsamos, además de iniciarse en decisiones políticas cuya legitimidad democrática tiene que ser indiscutible, deben adoptar la forma de procesos reformistas, tanto por la envergadura de los cambios, como por la velocidad y aceleración de ellos.

Una transformación socioeconómica a gran escala y comprimida en un muy corto tiempo sólo es posible en dos situaciones. O en el escenario de una revolución triunfante, y entonces no hay democracia, o en un escenario democrático donde un partido que ha competido electoralmente ofreciendo un programa de cambio socioeconómico radical obtiene una votación abrumadora. Digamos, más de un 60% de los votos. Podría también tratarse de una alianza o coalición de partidos, pero en ese caso esa alianza debería ser tan homogénea y bien soldada, que para todos los efectos prácticos constituiría un único partido. Adicionalmente, ese partido tendría que permanecer en el poder un tiempo indefinido, con lo cual ocurriría algo que hasta ahora no se ha visto en una democracia, el resultado de la competición electoral cancelaría la alternancia en el poder.

Por último, vale la pena destacar que en este segundo escenario no serviría, como condición para esa suerte de "revolución a través del voto", un resultado electoral estrecho. Si el partido que ofrece el programa de cambio socioeconómico radical pretende ejecutarlo con un apoyo de entre el 51% al 60%, el país entra a vivir un conflicto de proporciones, que lo más probable es que acabe con la democracia.

En Chile, todos los partidos orientados al cambio —la Democracia Cristiana, los partidos históricos de izquierda— siempre han soñado con esa idea y en razón del estilo que ha impregnado su accionar político, convirtieron ese sueño en la orientación práctica de sus estrategias. ¿Qué expresaron

en el fondo los eslogans de Revolución en Libertad y de Vía Chilena al Socialismo sino ese anhelo, a veces confesado abiertamente, de convertirse en partidos únicos gobernantes a través de la conquista de la abrumadora mayoría de los votos?

Pero se trata sólo de un sueño, de una ilusión sin fundamento. En una sociedad lo suficientemente moderna como la chilena, la complejidad y la diversidad sociales existentes hacen imposible un resultado electoral como el recién descrito. No niego que sobre ciertas materias se puedan producir muy amplias mayorías electorales nacionales, y es mi esperanza que en el futuro próximo esas mayorías se produzcan en torno a las cuestiones básicas de cuya resolución dependerá la consolidación de nuestra democracia. Pero la idea de que pueda llegar a existir una mayoría nacional de ese tamaño que apoye, un programa radical de cambio socioeconómico, y que permita que un partido acceda al poder convertido en partido único, creo que no tiene asidero alguno en la realidad. Lo muestran hoy las encuestas de opinión pública y lo mostraron en el pasado las experiencias freistas y allendistas.

Si se quiere ser demócrata, socialista y políticamente realista, hay que ser reformista.

En este punto, el lector tiene todo el derecho de preguntarse sobre cuál sería el sentido de ese reformismo. ¿A qué meta histórica apuntan nuestros esfuerzos como socialistas? ¿Cuál es la sociedad que queremos construir? ¿Cuáles son los ideales que orientan nuestro accionar político, y que nos distinguen de otros partidos y fuerzas políticas?

Una de las respuestas clásicas a esta cuestión, que es por lo demás la que destacan nuestros adversarios al atacarnos, es que la aspiración del socialismo es construir una economía centralmente planificada, análoga a las que caracterizan a los **socialismos reales** de cuño soviético, eliminando de la vida económica los mecanismos de mercado y reduciendo al mínimo la propiedad privada de los medios de producción.

Personalmente, no creo que a la luz de los desarrollos más contemporáneos esa meta sea deseable. Si bien los sistemas económicos centralmente planificados han demostrado una gran capacidad para promover los esfuerzos iniciales de desarrollo económico en sociedades que parten de una situación de gran atraso, conjuntamente con establecer

de miseria. En el otro extremo, la libertad se ve menoscabada cuando el desarrollo de las fuerzas productivas tiene ya el potencial de permitir a las grandes masas de trabajadores manuales e intelectuales una mucha mayor capacidad para decidir sobre sus propios destinos y el de sus hijos, en términos de una mucho mayor riqueza de opciones o alternativas, y el estado de las instituciones y las relaciones sociales lo impide.

Nuestra misión en la historia es representar a parte importante de los sectores populares y las clases medias, cuyos intereses los llevan a identificarse con esta tarea de atenuaciones progresiva de la explotación y la opresión, modificando positivamente las relaciones económicas y sociales que padecen la mayoría.

El socialismo democrático debe ser una fuerza que incida efectivamente en la vida nacional, buscando a través de un proceso de reformas un curso histórico para el país que lleve una dirección cada vez más acentuada hacia una distribución más justa de la libertad, la seguridad y la prosperidad.

Para ser realistas, y por lo tanto efectivos, en el cumplimiento de esta tarea no podemos engañarnos a nosotros mismos ni a quienes queremos representar sobre las dificultades iniciales que rodean a este esfuerzo.

Para consolidar la democracia, se exige de nosotros, dadas las circunstancias del presente, estrategias cautelosas y prudentes que consideren las restricciones políticas y económicas hoy existentes.

Por una parte, la transmisión hacia la democracia y la reconstrucción de nuestra democracia perdida requieren del conjunto de las fuerzas políticas un notable esfuerzo por crear un orden jurídico-político institucional, que además de gozar de estabilidad, dé respuesta a problemas que si bien no son materiales, su solución es condición necesaria para el advenimiento de una sociedad progresivamente más justa.

Es cierto que la consolidación de la democracia en Chile exige el restablecimiento de equilibrios sociales básicos entre el capital y trabajo, entre asalariados y empleadores, y también el despliegue de políticas económicas y sociales que aseguren un grado mayor de redistribución de la riqueza nacional. Pero junto a esos desafíos hay otros igualmente importantes, que van desde el problema de la posición de las Fuerzas Armadas en un diseño ins-

titucional democrático hasta la reforma judicial, el enfrentamiento del problema de derechos humanos durante la dictadura y el diseño de políticas y mecanismos de defensa y promoción de los derechos humanos en democracia, la búsqueda de soluciones a la crisis de la educación superior y varios otros.

Hacer frente con éxito a este cúmulo de cuestiones en un período de tiempo muy comprimido demanda sacrificios. Y uno de esos sacrificios reside en evitar más antagonismos abiertos e intensos en la arena política que los que sean necesarios. Por consiguiente, van a existir limitaciones considerables a la envergadura de las reformas que se puedan proponer.

Por otra parte, la situación de nuestro país en la economía mundial impone también restricciones considerables que hay que tomar en cuenta.

Sin duda, hay que buscar una solución conjunta y concertada con los restantes países latinoamericanos al problema de la deuda, pero ello puede tomar tiempo o la solución puede no producirse o no ser muy satisfactorias. Igualmente, hay que buscar nuevas modalidades de integración económica latinoamericana, pero tampoco hay que engañarse en este punto. Esos procesos serán largos y no resolverán en el corto plazo el problema central de dar dinamismo a nuestro mercado interno,

Las dificultades y restricciones económicas principales proviene del carácter abierto de nuestra economía. En una economía cerrada, no hay contradicción entre los procesos de redistribución del ingreso y del dinamismo económico global. Esa redistribución afecta positivamente la demanda efectiva global y ello es armónico con los intereses de los empresarios que están orientados a producir para el mercado nacional. Con la economía abierta que tenemos hoy, el desafío primordial es lograr competitividad en mercados externos, y salvo ventajas naturales o tecnológicas tremendamente significativas, esa competitividad tiene como componente muy importante el precio de la fuerza de trabajo. Redistribuir significa aumentar, por vías directas o indirectas, ese precio.

Personalmente, creo que propugnar el cierre de la economía sería un error. Lo que fue viable y deseable cincuenta años atrás, no lo es hoy. Ese cierre podría funcionar unos pocos meses, pero a corto andar nos llevaría al desastre. Como políti-

ca permanente, arrastraría al país a la decadencia propia del Cuarto Mundo. La solución puede consistir en políticas de apertura, selectiva, apoyadas en un desarrollo científico y tecnológico de gran envergadura, que acaben por hacer menos contradictorios los imperativos de competitividad internacional y la meta de redistribución. Pero se trata de soluciones de mediano plazo, que exigen en el tiempo intermedio sacrificios para los asalariados y garantías empresariales de que sus comportamientos se orientarán hacia la inversión productiva.

En síntesis, las reformas posibles en una primera etapa son limitados. Sin embargo, ello no debería desanimarnos, ni hacernos abandonar el empeño de buscar para el socialismo democrático la mayor efectividad posible.

Si el socialismo no está políticamente presente desde el comienzo, ni siquiera las reformas mínimas posibles se llevarán a cabo. Y aún lograr hacer efectivas reformas que, en principio, son aparentemente modestas es de suma importancia.

Hay un símil o metáfora náutica que es útil para mostrar esa importancia. Si a poco de comenzar un viaje, se imprime al rumbo del barco un cambio pequeño de unos pocos grados, en los primeros días ese cambio no se nota mucho. Da la impresión de que la dirección del movimiento y el destino del navío siguen siendo los mismos. Pero en el plazo más largo, tanto el rumbo del barco como su destino resultan ser muy distintos que los que habría tenido si no se hubiera producido ese cambio al inicio.

Desdeñar la posibilidad de reformas modestas en los comienzos esperando tiempos posteriores más favorables para reformar más aparatosas es privarse de una oportunidad para influir más temprano en el curso histórico, mejorando la vida de las grandes masas y creando condiciones para hacer viables políticas reformistas posteriores de manera sucesiva y gradual.

Es por ello que la cuestión de las alianzas políticas es un tema crucial para el socialismo democrático.

¿Qué relaciones hay que privilegiar: hacia el centro político o hacia fuerzas en la izquierda históricamente aliadas del socialismo?

Para el socialismo democrático la resolución

éxito de la cuestión de las alianzas, en términos del objetivo de impulsar una estrategia de reformas para la democratización económica y social de Chile, implica no postergar su presencia política efectiva para etapas posteriores del proceso de redemocratización y consolidación democrática.

Ello supone dos cosas. La primera es buscar un entendimiento sólido con la Democracia Cristiana y otros sectores relevantes del centro político. La segunda es luchar por la hegemonía de nuestras ideas y conducción en el seno de la izquierda, convirtiendo a la mayor parte posible de estas fuerzas en aliados o colaboradores estrechos de esta estrategia de reformas.



Eduardo Loyola
Apsi, 1992.

MAPU: LA UNIDAD ES TAMBIEN OBRA NUESTRA

Oscar Garretón

Desde hace más de diez años el MAPU se definió como «parte del socialismo chileno» y se pronunció por su unidad. Desde Chile y el exilio participamos en el proceso de renovación y las iniciativas diversas que jalonaron el camino de acercamiento. Lazos humanos y políticos fueron tejiendo lentamente el proyecto común que ahora nace. En este sentido, la unidad del socialismo es también obra nuestra y a la que concurrimos con alegría profunda.

Tenemos conciencia que una etapa de nuestras vidas termina. Al unirse los socialistas «históricos» convergen las mismas banderas, símbolos e himnos. Se encuentran en el mismo recuerdo de tradiciones, fundadores y mártires. El MAPU tiene también su historia, sus propios símbolos, figuras y mártires. Nuestras banderas serán, plegadas, es un desgarrar. Pero más que sus banderas verdirrojas, el MAPU es lo que han representado: lo que encarna su gente, su trayectoria, su compromiso popular y socialista. Todo esto aportamos y confiamos que el partido naciente lo asumirá, no para disminuir otras historias y figuras sino para nutrir el patrimonio común de todos.

La presencia del MAPU tiene un significado especial: es la única fuerza no histórica del socialismo con estructura nacional y presencia en los mundos sindical, profesional, juvenil y poblacional. Al incorporarse al socialismo unificado, ha lanzado una señal contundente y clara en ese vasto mundo de personas que nunca integraron el Partido Socialista, pero que se sienten parte del socialismo chileno. Es un llamado a incorporarse a esta casa ancha, amplia y abierta a todos. La realidad ya lo está demostrando. La decisión del MAPU ha precipitado la de sumarse a la unidad socialista en vastos sectores del socialismo no histórico.

Sin duda a muchos de los que en estos días concurren a la unidad los cruzan inquietudes e incertidumbres sobre el futuro: es natural que así ocurra. Sin embargo, creo que hay razones para el entusiasmo.

Casi todo lo que en el pasado nos separó, ya no nos separa. Todos hemos ido recorriendo un camino de renovación, hasta coincidir en la democracia y el socialismo, en el camino político para terminar con la dictadura, en la necesidad de una ancha y duradera unidad social y política, por los cambios, es la importancia de dar solidez a la

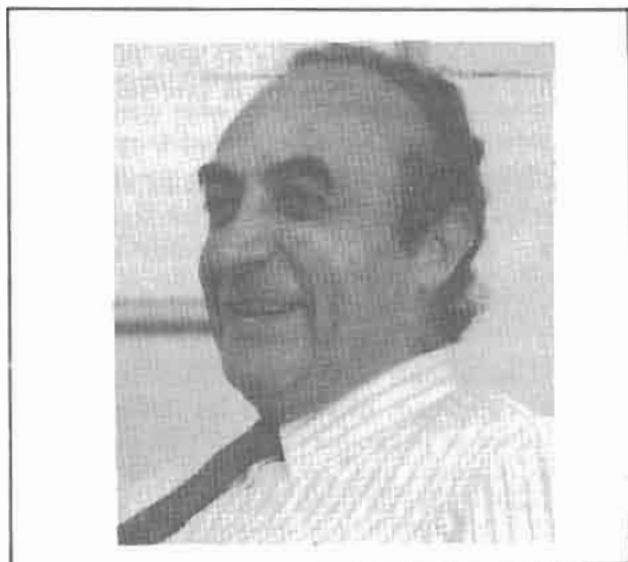

transición con el socialismo unido en el gobierno.

Lo demás sólo puede hacerlo la convivencia bajo un mismo partido. La sociedad chilena surge heterogénea y diversa de la dictadura, que se esmeró por cortar todos los lazos de solidaridad y comunicación que la entretejen. Quien aspire a partidos «mononos» quedará en la marginalidad. Los partidos que marcarán el futuro son aquellos que, firmemente presente en la memoria popular, sean capaces de encauzar los grandes torrentes que hoy se abren a una vida democrática.

Este proyecto al que damos vida tiene, sin embargo, importancia mucho más allá de nuestro mundo socialista. Es vital para Chile y su democracia naciente. Si el gobierno de Aylwin y la Concertación estuvieran conformadas por un partido grande y fuerzas menores, la transición sería precaria. En cambio un socialismo ancho y unido trabajando en estrecha armonía con el PPD y entendido lealmente con la DC representan los pilares fundamentales para dar anclaje sólido, en el gobierno y la sociedad, a un vasto bloque por la democracia y los cambios.

Con la unidad, el MAPU trasciende en una fuerza más ancha y valiosa para nuestro pueblo. Nuestra militancia -que es el verdadero MAPU, más que sus símbolos- tendrá espacio amplio para desplegar su compromiso popular. Ambrosio vivirá con Grove, Matte y González en el recuerdo y nuestros mártires serán honrados junto a los mártires socialistas. Por sobre todo, estaremos haciendo nuestra contribución a la enorme obra de futuro que Chile y nuestro pueblo necesitan.

EL SOCIALISMO Y LOS DERECHOS HUMANOS

Jaime Esponda

Introducción

El socialismo es la más alta expresión del desarrollo de toda la gama de los derechos humanos.

Sobre la base del respeto irrestricto de las libertades individuales, proclamadas en las sucesivas declaraciones de Derechos del Hombre, la democracia socialista, que constituye una etapa superior a la democracia liberal, permite el desarrollo, en plenitud, del derecho de autodeterminación del pueblo y, por tanto, el más pleno ejercicio de dichas libertades. Y, rescatando los principios de igualdad y solidaridad, deformados por el capitalismo, postula un desarrollo integral de los derechos económico - sociales y culturales.

En el centro de una visión socialista de los derechos humanos, se encuentra el derecho a la vida, entendido en su amplio sentido, como derecho de todos los individuos a su más elevado desarrollo material y espiritual.

El socialismo hace suyos los contenidos de las Declaraciones Universal y Americana de Derechos Humanos, de sus pactos complementarios y de todos los demás instrumentos internacionales que consagran los derechos del hombre.

- Partido Socialista. Derechos Humanos y Socialismo. Santiago, 1990

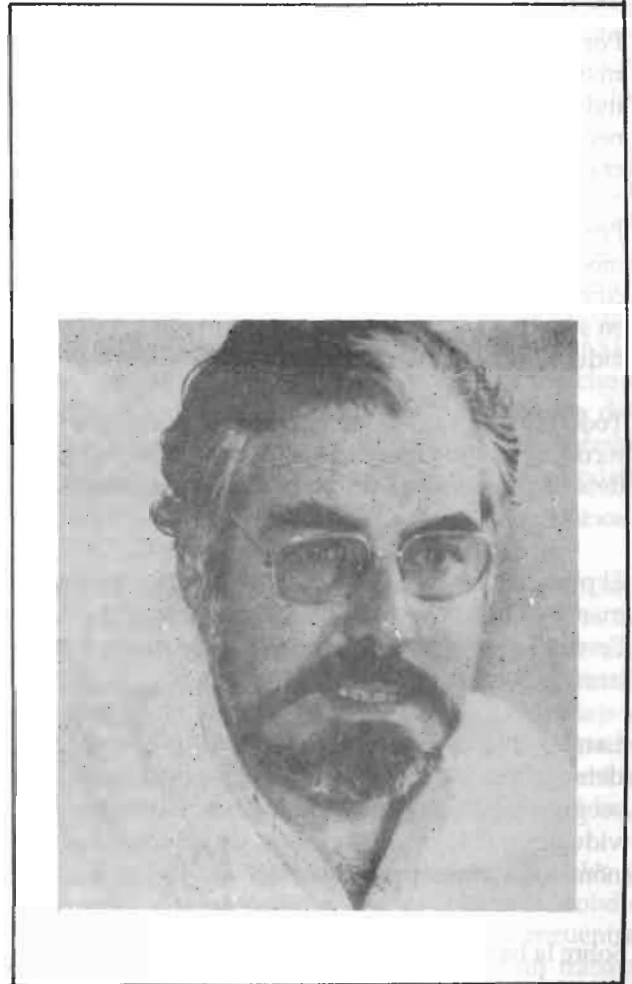

Derechos individuales, Socialismo y Democracia.

El socialismo postula que el fundamento efectivo de todos los derechos humanos es el pleno ejercicio del derecho de autodeterminación de los pueblos, que supone, no sólo el goce de las libertades individuales proclamadas por el liberalismo, sino, además, el control democrático de los grandes centros de poder, que, sin ese control, generan desigualdades que imposibilitan el ejercicio de los derechos humanos por el conjunto de los individuos.

Puesto que sólo un sistema democrático de gobierno asegura el pleno progreso del derecho de autodeterminación del pueblo, se puede afirmar que socialismo y democracia son dos conceptos inseparables, pero, a la vez, que sólo el socialismo conlleva la ampliación y perfeccionamiento de la democracia y, por tanto, de las libertades individuales que le son inherentes.

Por ello, el socialismo debe luchar por el establecimiento, defensa y progreso de todas las libertades individuales, que constituyen la condición previa y necesaria para la existencia de una auténtica democracia socialista.

Por lo tanto, proclamamos como esenciales a la democracia socialista las libertades del individuo, tales como las de conciencia, opinión, reunión, asociación en sus diversas manifestaciones, para todos los individuos, incluidas las minorías.

Todo aquello que la democracia liberal supone de reconocimiento y progreso de los derechos humanos, debe mantenerse y aún ampliarse en la democracia socialista.

El pluralismo político es un elemento esencial para la mantención y progreso de las libertades individuales. Pero, sólo la profundización de la democracia tornará irreversible la conquista de las mismas.

La meta del socialismo, en su camino de profundización democrática es la democracia autogestionaria, que asegura el pleno ejercicio de todos los derechos individuales y el logro, para todos, de los derechos económico - sociales y culturales.

Sobre la base de los derechos políticos, que aseguran un poder representativo, elegido por sufragio universal, principio que ha significado un gran progreso para la democracia, postulamos un tipo de organización de la sociedad en que, realmente, todos los hombres se encuentren en condiciones materiales y culturales de ejercer el gobierno del país.

Sin embargo, tomando en cuenta la experiencia histórica de la democracia en las sociedades capitalistas, así como la de los denominados "Socialismos reales", que, por distintas vías, produjeron la enajenación del ejercicio del derecho a la autodeterminación del pueblo - condición esencial de todos los demás - el socialismo postula la recuperación, por la sociedad civil, del efectivo control del Estado mediante la instauración progresiva de una democracia participativa y autogestionaria, que supone, la gestión real, por el

pueblo, de su propio gobierno, aspiración fuertemente enraizada, desde sus orígenes, en la historia del movimiento obrero y popular y en la tradición libertaria del Partido Socialista de Chile.

Al reafirmar estos ideales, no podemos dejar de tomar en cuenta aquellas experiencias sociales que, bajo el pretexto de asegurar la implantación, sin sobresaltos, del socialismo, conculcaron los derechos humanos



individuales, impusieron el ejercicio burocrático de funciones que corresponden a la sociedad civil y, en definitiva, entraron en contradicción con la esencia democrática del socialismo.

El proyecto de una democracia participativa y autogestionaria, obliga a los socialistas chilenos a promover, más allá de los derechos políticos tradicionales, como es el derecho al sufragio universal, nuevas formas de participación política directa, especialmente a escala local, transformando a la comuna en una expresión germinal viva del pleno ejercicio de todas las libertades individuales.

El Socialismo y los Derechos Económico - Sociales y Culturales

El socialismo es la esperanza del pleno goce de los derechos humanos, incluidos los derechos económico - sociales y culturales, en cuyo reconocimiento por la comunidad internacional el ideario socialista constituyó un aporte capital.

La igualdad de todos los hombres, principio básico del socialismo, que sólo es posible realizar mediante la solidaridad, es, también, el principio que informa estos derechos.

Todos los derechos económico - sociales y culturales dicen relación con el derecho a la vida, en su amplio y real significado y sólo su satisfacción, por todos los hombres, hará de la sociedad el lugar en que, mediante el libre ejercicio del trabajo y el acceso a la cultura y el arte, el hombre pueda alcanzar su plena realización.

El socialismo lucha porque todos estos derechos sean disfrutados por esa mayoría a la cual el sistema imperante se los niega, comenzando por aquellos que significan un mejoramiento de las condiciones materiales de su existencia.

Para lograrlo, es indispensable la progresiva transformación de las relaciones sociales y de las formas de vida y convivencia características de la sociedad capitalista, liberando a los sectores sociales objeto de discriminación.

El socialismo nunca dejará de denunciar que, en las sociedades capitalistas, de hecho, en función de las diferencias sociales y económicas, no todos nacen y se desarrollan en igualdad de derechos. Lo que se les concede a unos, se le niega a la mayoría.

Por ello, el socialismo no solo proclama, reconoce y defiende los derechos del hombre, sino que postula

transformaciones indispensables para que todos los puedan disfrutar.

Sin embargo, en este punto, es necesario reafirmar que las desigualdades de la sociedad contemporánea no deben cargarse a la cuenta de la injustamente vapuleada democracia formal, sino a los vicios del sistema capitalista, razón por la cual, el socialismo no debe poner el énfasis en la crítica a la democracia, sino en una política que oriente la producción hacia el mejoramiento de la calidad de vida de todos los habitantes y no hacia la acumulación y el consumismo privilegiado de unos pocos.

Por todo lo anterior, reafirmamos que no habrá socialismo, ni, por tanto, democracia real, si no se logra el efectivo goce de los derechos económico - sociales y culturales, tales como el derecho al trabajo justamente retribuido, a la salud y la seguridad social, a la educación y la cultura, a la vivienda, al descanso, etc. Ni lo habrá si no se asegura, a toda la población, el derecho a un medio ambiente libre de las condiciones de degradación ecológica, que constituyen la más nefasta consecuencia del desarrollo anárquico de la sociedad industrial.

Ni habrá socialismo, puesto que éste es incompatible con cualquier forma de discriminación, mientras la mujer siga oprimida y sometida a la división sexual del trabajo; ni mientras no se reconozca a los jóvenes el pleno derecho a la educación, a la cultura, al trabajo y la participación. Ni lo habrá mientras no se aseguren los derechos que la humanidad reconoce a los pueblos indígenas que forman parte de nuestra nacionalidad.

En la base de los derechos económico - sociales y culturales, que suponen garantizar a todos las condiciones materiales de una existencia digna, se encuentra el derecho al trabajo. Asegurar a todos un trabajo digno y justamente remunerado es uno de los objetivos principales del socialismo.

Por ello, es en nombre de todos los derechos económico - sociales y culturales, que el socialismo combate contra la indefensión de los trabajadores asalariados frente al capital y de los trabajadores por cuenta propia frente a los grandes intereses económicos.

Sólo cuando se haya superado la explotación de unos hombres por otros, la vida, adquirirá, para todos, su más elevado sentido: alcanzar, a través del trabajo humano, la plena realización personal.

SOCIALISMO Y CRISTIANISMO

Jose Antonio Viera-Gallo

El proceso de renovación política que ha llevado a cabo el socialismo chileno, implica importantes cambios en su posición frente a la religión y, en particular, al cristianismo.

Origen y desencuentro

Las ideas socialistas tienen su origen en la Ilustración y se desarrollan en el siglo XIX junto con los movimientos obreros que luchaban contra las injusticias del capitalismo industrial. Nacen unidas con la afirmación de los principios democráticos y de los derechos humanos. Al comienzo estuvieron cargadas de una fuerte crítica a la Iglesia, que defendía al antiguo régimen monárquico. La Iglesia reaccionó rechazando en diversos documentos tanto al liberalismo como al socialismo.

Gregorio XVI condena la postura liberal de Lemenais y el grupo L'Avenir (1832 y 1834), posición reiterada por Pío IX en el *Syllabus*, verdadero compendio de los errores del modernismo. A Pío IX le tocó enfrentar la lucha carbonara por la unificación italiana contra el dominio temporal del Papado y la dominación austríaca. La apertura comienza con León XIII a partir de 1881, sigue con Pío XII que valora la democracia y Juan XXIII que admite la colaboración política de creyentes y no creyentes, permitiendo así el ingreso del Partido Socialista italiano en el gobierno con la Democracia Cristiana.

Con el correr del tiempo el socialismo fue perdiendo su carácter laicista y la Iglesia, especialmente luego del Concilio Vaticano II que buscó el reencuentro con el mundo moderno, admitió la legitimidad de la opción socialista. Así lo reconoció Pablo VI, motivado por la orientación socialista de los movimientos de liberación existentes en numerosos países del Tercer Mundo luego de la Segunda Guerra Mundial.



El socialismo y la Iglesia ampliaban sus fronteras más allá de las fronteras europeas. Al hacerlo, debían admitir una mayor diversidad cultural en su seno y, por lo mismo, debían repensar muchos esquemas antiguos. Esta renovación llegaría también a Chile.

El pluralismo en la sociedad y en el Partido Socialista

En la actualidad se puede expresar con mayor facilidad el pluralismo filosófico dentro del Partido Socialista. En sus filas participan creyentes y no creyentes, católicos y evangélicos. Lo hacen con igual derecho. Ser creyente ha dejado de constituir una causa de discriminación dentro

del socialismo. Por el contrario, en el último período son muchos los cristianos que han optado por el Partido Socialista y éste les ha abierto sus puertas.

Consecuente con su origen, el PS respeta la libertad de conciencia y las creencias de todos los ciudadanos y, ciertamente, de sus miembros. Esa libertad forma parte esencial de los derechos humanos.

El PS ha dejado de ser un partido «ideológico» o «doctrinario» caracterizado por la adscripción a una determinada escuela filosófica, para convertirse cada vez más en un partido que se define por un proyecto que se va elaborando a partir de los desafíos de la realidad, en contraste con un conjunto de ideales, a los cuales se puede llegar a través de diferentes corrientes de pensamiento.

Dentro de ese conjunto de ideales socialistas, la mención del método marxista en los términos que lo hace el programa elaborado por Eugenio González en 1947 es perfectamente actual. No se puede desconocer la importancia que el pensamiento de Carlos Marx ha tenido para el socialismo. Su principal aporte es la forma crítica de percibir y comprender la realidad social. Esa óptica puede ser concebida como un «método» cuyas reglas lógicas no implican el materialismo dialéctico, es decir, la utilización del método de Carlos Marx no supone la negación de la metafísica, ni tampoco de la trascendencia del hombre. Se ubica en otro terreno epistemológico.

Ciertas interpretaciones del materialismo histórico que hacen depender la cultura, la política y la religión de la economía son reduccionistas y colocan serias dificultades al cristianismo. Si bien el factor económico es esencial para el análisis de la sociedad, una visión esquemática entre infraestructura (fuerzas productivas y relaciones de producción) y el resto de la formación social, constituye una simplificación que lleva a errores de enfoque que se reflejan luego en la acción política. Ese esquematismo que llegó a adquirir status «científico» con la interpretación oficial soviética del pensamiento de Marx, constituye un obstáculo serio para la participación de los cristianos, como ha quedado demostrado en los países del llamado «socialismo real».

A su vez, un cristiano puede utilizar en sus análisis de la realidad elementos del método marxista, a condición que no caiga en una negación

metafísica de la trascendencia. Por lo demás, nadie puede desconocer a estas alturas que ese método no puede ser el único, que existen aportes permanentes de las ciencias y que la misma realización de los postulados socialistas entrega un conjunto de experiencias que es preciso tener en cuenta. No cabe ningún dogmatismo respecto al enfoque científico de la realidad que se busca transformar. Por eso Eugenio González hablaba de un método «enriquecido y corregido».

El PS no es ni ateo ni teísta. Deja entregado ese problema a la conciencia de cada cual. No le compete a la política pronunciarse sobre esa materia, como tampoco cual sea la escuela filosófica o la teoría científica verdadera. Lo cual no implica caer en un pragmatismo carente de proyecto o perspectiva de futuro. Lo que se rechaza es el dogmatismo y la visión totalizante de la realidad. La opción religiosa es, por lo tanto, plenamente legítima, hoy y mañana.

El Partido no aspira a una sociedad donde la religión esté excluida. No la considera una alienación y, por tanto, no se pronuncia sobre su relación con la estructura de la sociedad. La evolución social es plenamente abierta. Sin duda traerá cambios en el modo de pensar y creer de la gente, como ha ocurrido siempre en la historia, especialmente en los períodos de acelerado cambio.

Incluso más. Es fácil advertir que allí donde el poder ha pretendido imponer una religión o el ateísmo, se ha conculcado la libertad del hombre y se han violado sus derechos en forma grave. Eugenio González sostenía que «todo régimen que implique el propósito de reglamentar las conciencias conforme a cánones oficiales, siendo contrario a la dignidad del hombre, es también incompatible con el espíritu del socialismo. Ningún fin puede obtenerse a través de medios que lo niegan».

La mejor garantía de que el PS asume los valores de tolerancia y libertad cultural es que en su seno conviven y colaboran personas de distintas creencias o ateas. Y que esas diferencias no son un obstáculo para su lucha por una sociedad mejor.

Las libertades públicas y el impulso liberador del cristianismo

De lo anterior se deduce que el PS está en favor de la libertad de culto, es decir, de la expresión pública de las creencias, y de la libertad de enseñanza. Los padres tienen perfecto derecho a transmitir a sus hijos las ideas que estimen convenientes, dentro de los límites de la moral y del bien común. Es preciso establecer una organización social donde esas libertades puedan ser efectivamente ejercidas por todos los miembros de la sociedad. Lo que supone una acción correctiva del Estado para eliminar la desigualdad de oportunidades.

Además, el PS reconoce que la conciencia cristiana puede ser un impulso eficaz para el compromiso político en favor de los cambios que Chile necesita. Así ha quedado demostrado en estos años. La mayoría del pueblo chileno es cristiana y ese pueblo ha demostrado una vocación indomable por la libertad. En horas difíciles la fe religiosa le ha servido de estímulo para mantener la esperanza en días mejores.

Pero no se trata sólo de un hecho individual. El PS reconoce asimismo el papel de las Iglesias cristianas, en particular de la Iglesia Católica, en la defensa de los derechos humanos, los principios libertarios y la justicia social durante el período dictatorial. Ellas han expresado los anhelos más profundos del pueblo. Siendo voz de los sin voz, han creado espacios de encuentro y solidaridad, han puesto su acervo moral al servicio de la convivencia social y han buscado formas pacíficas para resolver nuestra profunda crisis política.

Es evidente que tanto dentro del mundo evangélico como del católico hay distintas posiciones y puntos de vista. En algunos casos la presencia pública de quienes han respaldado a la dictadura, ha tenido un impacto negativo. No se puede desconocer que la mayoría de los miembros del Gobierno se dice cristiana. La Iglesia ha entrado en conflicto con un Gobierno formado de creyentes. En reiteradas ocasiones el Episcopado los ha llamado a reflexión. Pese a este hecho y a que ciertas autoridades religiosas han defendido la acción del Gobierno, sobre todo en un comienzo, el balance de la acción de la Iglesia en estos años es altamente positivo. No podía ser de otra manera tratándose de una institución tan arraigada en nuestro pueblo y nuestras tradiciones.

El cristianismo popular

El socialismo reconoce el valor liberador del mensaje cristiano. Pese a las distorsiones históricas, conserva su carga utópica y crítica respecto de todas las formas de opresión y discriminación. Sin ser Chile una sociedad cristiana, dado el pluralismo cultural que la ha caracterizado desde sus orígenes, todos aceptan el valor que tiene el evangelio y reconocen en la Iglesia actual una instancia moral insustituible.

Ese valor se manifiesta en la religiosidad popular, que expresa la conciencia del pueblo: sus anhelos, sufrimientos, esperanzas y alegrías. El sentido profundo de la fiesta es la manifestación de la solidaridad. La comunidad celebra, repara, y comienza siempre un nuevo caminar. Esas tradiciones populares se van modificando a medida que la misma sociedad va evolucionando y los antiguos ritos, como los bailes religiosos del norte, se van cargando de nuevos significados.

Una reflexión especial merece el fenómeno pentecostal, cuyas prácticas religiosas acompañan la sobrevivencia material y simbólica del pueblo, especialmente en ciertas zonas del país.

Pero sin duda el fenómeno más interesante es el de las comunidades de base. En ellas los cristianos de los sectores populares se agrupan para vivir su fe y poner en común su compromiso social y político. Son un fermento de acción y reflexión en favor de la democratización de la sociedad. Son una verdadera escuela de valores democráticos, como la libertad, la participación y la solidaridad. A medida que se ha ido abriendo la actividad política y los partidos se han ido haciendo presente, las comunidades han establecido un nuevo tipo de relaciones con esa realidad. Se ha hecho un esfuerzo serio en favor del pluralismo al interior de las comunidades, para evitar toda forma de relación unívoca entre ellas y un determinado partido.

En general las comunidades de base expresan un compromiso cristiano que tiende a manifestarse, luego, en una opción de izquierda. El socialismo renovado está en condiciones de recoger e interpretar ese anhelo de cambio y de justicia.

El PS se encuentra inmerso en un mundo en que la componente cristiana está presente. Ella se manifiesta, entonces, en su interior. El tiempo de las separaciones tajantes entre lo laico y lo reli-

gioso pasó. Con lo cual no se postula una visión «integrata» de la política, sino la comprensión de que ésta se mueve en una cultura pluralista, donde el cristianismo existe con renovada fuerza.

La Iglesia y la democracia

Especial importancia tiene el compromiso de la Iglesia Católica con la democracia. En un comienzo la Iglesia se opuso a las corrientes democráticas europeas. Pero uno de los signos de cambio fue el reconocimiento de los nuevos gobiernos republicanos de América. Desde ese momento, la Iglesia admitió que la democracia era una de las formas posibles de gobierno. Con posterioridad a la Segunda Guerra Mundial, derrotado el totalitarismo nazista, la Iglesia afirma que la democracia es el tipo de régimen político que mejor se aviene con la dignidad de la persona humana. Juan XXIII recoge la Declaración Universal de los Derechos Humanos y Pablo VI hace extensivo los principios democráticos al orden internacional y asegura que la Iglesia es favorable a las formas de la democracia moderna caracterizada por la participación de los ciudadanos en la elección periódica de los gobernantes y en la gestión de los asuntos públicos en los diversos niveles.

Juan Pablo II ha reafirmado esta línea de pensamiento, poniendo un énfasis nuevo en el valor de los derechos humanos, como medida del desarrollo auténtico de los pueblos. El progreso no se mide sólo en el mayor número de bienes y servicios disponibles, sino en la calidad de la vida. En la última encíclica social de Juan Pablo II hay, a la vez, un reconocimiento del derecho a la iniciativa económica y una reafirmación de las críticas al libre juego del mercado a nivel nacional e internacional. La solución pareciera orientarse cada vez más hacia un equilibrio entre regulación y mercado.

La Iglesia chilena se ha movido en forma anticipada en esta dirección. Desde un comienzo la Iglesia aceptó la forma republicana de gobierno y ha vivido en la democracia. A partir de los años 30 admitió el pluralismo político de los cristianos, que podían participar en diversos partidos. En la década de los 60 apoyó la reforma agraria y el proceso de cambio. El Cardenal Silva Henríquez es quien mejor simboliza esta opción de la Iglesia.

Cuando el conflicto social y político se agudizó al extremo durante la Unidad Popular, el Cardenal Silva Henríquez favoreció el diálogo entre Allende y la DC para evitar la crisis institucional que luego provocó el golpe militar. Entonces, la Iglesia se esforzó en la defensa de los derechos humanos buscando formas de entendimiento que permitieran un retorno a la normalidad democrática.

No sólo se trata del esfuerzo en favor de la democracia política, sino de un vasto movimiento democratizador de toda la sociedad. La Iglesia busca que el pueblo y los trabajadores cada vez tengan un mayor peso en las decisiones que los afectan y en el destino del país, como ha quedado demostrado en los diversos programas de educación y formación cívica impulsados a partir del plebiscito del 5 de octubre de 1988.

El impulso democratizador de la Iglesia Católica se da en la actualidad dentro del respeto al pluralismo político, lo que nos parece especialmente importante. La opción por el partido confesional terminó en los años 30 y la preferencia por un partido de inspiración cristiana, como la DC, en los 60. A estas alturas, si bien algunos sectores de la Iglesia pueden ser más sensibles a la idea de la unidad de los católicos en política, en la práctica y en la doctrina la Iglesia acepta la opción pluralista. En algunos documentos el Episcopado se ha dirigido expresamente a los «cristianos por el capitalismo» y a los «cristianos por el socialismo» o ha usado expresiones como «católicos de derecha, de centro y de izquierda». Este es un dato nuevo de la mayor importancia.

Los cristianos y el socialismo

Las corrientes más renovadoras del pensamiento teológico cuestionan la conveniencia de que existan partidos de inspiración cristiana. Prefieren que los cristianos participen, como cualquier otro ciudadano, en la vida partidaria, sin perder su identidad. Pero esa identidad no supone necesariamente la existencia de una institución política con características cristianas bien definidas.

El PS está abierto a todos los cristianos. Recoge críticamente la experiencia de los llamados «cristianos por el socialismo» que se formaron en Chile a fines de los años 60. Ellos dieron una importante contribución en las comunidades de base y en la renovación del pensamiento teológico. Pero su forma de insertarse en la vida

política y eclesial aparece hoy superadas. Fueron una vanguardia y una vez que su impulso fructificó, desaparecieron como movimiento. Hoy, la opción socialista de los cristianos tiene otras características, no se expresa en una organización de tipo eclesial y es mucho más amplia y variada.

En la medida que la DC se aparte del «socialismo comunitario» y adhiera a la economía social de mercado, le será más difícil expresar a los cristianos que buscan una opción política de tipo socialista. A su vez, el Partido Comunista, por sus características ideológicas y organizativas, tiene serias limitaciones en su contacto con el mundo cristiano. Pesa negativamente la experiencia vivida por la Iglesia en los países en que el Partido Comunista ha alcanzado el poder. Sólo recientemente, junto con la «perestroika», se han operado cambios significativos en favor de la libertad religiosa.

La teología de la liberación

La teología de la liberación, en sus diversas manifestaciones, representa uno de los aportes culturales más importantes de América Latina. Ha nacido del compromiso social y político de los cristianos a partir de los años 60. Expresa una crítica a la injusticia imperante y una esperanza de cambio. Conecta a los intelectuales cristianos de avanzada con la dinámica de las comunidades de base y del cristianismo popular.

En un comienzo sufrió la influencia de las interpretaciones imperantes sobre la realidad latinoamericana, especialmente la teoría de la dependencia, con una cierta visión del marxismo inspirada en el estructuralismo de Althusser. Luego, con la crisis del paradigma marxista y la fragmentación cultural imperante, la teología de la liberación ha buscado una profundización en la experiencia bíblica, incluso mística, y en las diversas expresiones de la religiosidad popular, lo cual la ha enriquecido.

Por la crítica que los teólogos de la liberación hicieron a la doctrina social de la iglesia, su reflexión no se ha expresado en categorías éticas capaces de orientar la acción política. Tiene todavía un fuerte contenido profético, pero requiere una elaboración de principios sobre la economía, la política y la acción social, que sólo puede en hacer contacto con el socialismo renovado. Es una tarea aún pendiente. En la medida en que la

propia Iglesia ha definido mejor la naturaleza dinámica y abierta de su doctrina social, este esfuerzo puede nutrirse también del acervo cultural de esa doctrina, superando las limitaciones geográficas, principalmente europeas, que tienen muchas de sus formulaciones.

Estamos ante un debate cultural del mayor interés. Sin embargo, no le compete al PS pronunciarse sobre este tipo de materias. Sus miembros creyentes pueden participar en estas discusiones libremente, pero el Partido no puede ni debe inmiscuirse en ello. Al participar no comprometen una opinión partidaria. Incluso es muy posible que sobre esos temas existan diversas posiciones entre los socialistas. Por eso nos parece negativo que la polémica eclesial se transforme en disputa política, como ocurre frecuentemente en algunos países centroamericanos.

La última cruzada

No obstante, es natural que el PS critique las ideas políticas conservadoras y también las posiciones religiosas de esa índole que pretendan determinar actuaciones en el campo político. Algunas afirmaciones de la llamada corriente restauradora en la Iglesia Católica ponen en cuestión los presupuestos que han hecho posible la legitimidad de la opción socialista para los cristianos. Ciertamente es una actitud que rechazamos.

Otro tanto ocurre con los intentos por establecer un nexo indisoluble entre la doctrina social de la Iglesia y la opción neoliberal, las prácticas de mercado autónomo y la legitimidad de todos los mecanismos de lucro. Tal ha sido el propósito de las visitas de Michael Novak y otros teólogos conservadores a Chile. Es un proyecto difícil, ya que la propia doctrina social de la Iglesia se ha orientado en un sentido diverso. La última encíclica social de Juan Pablo II es importante en este sentido, como hemos dicho anteriormente.

Más negativas nos parecen las actuaciones de algunas sectas protestantes fundamentalistas, provenientes de EE.UU., que socavan los valores democráticos y predicán un tipo de religión completamente contrario a cualquier avance social. Esta nueva forma de integrismo moralizante, ajeno a nuestra realidad, encuentra un terreno favorable en ciertos sectores populares desorientados por la actual crisis que atraviesa la sociedad.

Un nuevo encuentro

En la década de los 80 ha existido un auge de las ideas conservadoras, que actualmente tiende a declinar, pero que ha tenido un profundo impacto en el ámbito religioso. Esto es visible especialmente en los EE.UU., donde el fundamentalismo protestante critica fuertemente las posiciones de el Consejo Nacional de Iglesias y del Consejo Mundial de Iglesias. En el catolicismo existe algo análogo, pero con menor fuerza, que se expresa en el intento de diluir el impulso renovador del Concilio Vaticano II en su apertura hacia la modernidad.

Blanco de ataque de esta cruzada son las ideas socialistas, que reciben todo tipo de críticas. Sin embargo, por el eco que ellas encuentran en vastos sectores cristianos, la polémica no adquiere las características del pasado. No enfrenta a cristianos y ateos, sino que se mueve conforme a otras categorías. En la defensa de los valores esenciales de la modernidad, a doscientos años de la Revolución Francesa, se encuentran codo a codo laicos y cristianos.

Del cristianismo no se puede deducir ni el capitalismo ni el socialismo. Son realidades de muy diversa naturaleza. Lo que no quita el hecho de que la Iglesia en este siglo ha ido elaborando un pensamiento social profundamente críti-

co respecto de los excesos del capitalismo y de algunas de sus estructuras básicas. La Iglesia actualmente busca humanizar tanto al capitalismo real como al socialismo real, defendiendo ciertos valores esenciales de libertad, dignidad, justicia y participación. Al hacerlo se encuentra, entre otros, con el socialismo renovado.

Las nuevas condiciones creadas en Chile y en el mundo posibilitan una estrecha colaboración entre creyentes y no creyentes en favor de los grandes valores humanistas. La novedad es que esa colaboración puede darse dentro de un mismo partido. La renovación del socialismo ha hecho posible que ello ocurra. Con lo cual no queremos decir que el Partido Socialista sea el único lugar de encuentro posible. Pero lo importante es que por su vocación, el PS está llamado a interpretar a las grandes masas populares y que ellas, con todas sus características, deben sentirse en su propia casa en el PS.

Asistimos al término de una etapa histórica de incompreensión y dogmatismo. Su costo ha sido alto. Ha llegado la hora de derribar muros y mirar el amplio mar. Los socialistas queremos dar nuestro aporte a la construcción de un país libre y solidario, donde terminen las injusticias sociales, la explotación económica y las anacrónicas divisiones del pasado, y donde todos podamos participar en la definición del futuro.



— La Iglesia Católica y el P.S. dieron a conocer la "iniciativa por la paz", propuesta cuyo objetivo es la recuperación de violentistas.

EL PS COMO YO LO QUIERO

Clodomiro Almeyda

Un partido que existe y actúe movido por la firme convicción de la vigencia del socialismo, como la única salida viable a los problemas globales que afligen a la humanidad contemporánea, generados esencialmente por el capitalismo, y que su actual versión neoliberal ha sido incapaz de resolver.

La creciente brecha entre un Norte que concentra las riquezas y un mundo en desarrollo cada vez más empobrecido, los enormes bolsones de miseria en el seno de los países ricos, el deterioro del medio ambiente, el consumismo irrefrenable y el consiguiente despilfarro de recursos que originan el armamentismo y el militarismo y el vacío espiritual en que encuentra sumido Occidente, son problemas todos que sólo pueden encontrar solución en el marco de una opción política por la razón, la justicia y la libertad -que define al socialismo-, y que se enfrentan a las irracionalidades, opresiones e inequidades de toda índole que caracterizan al capitalismo contemporáneo.

El fracaso de los llamados socialismos reales no compromete los valores socialistas, ya que son consecuencia de una deformación autocrática y burocratizada de un intento de alcanzar el socialismo a marchas forzadas, aisladamente y en sociedades económicamente atrasadas. Ello en un marco de exagerado centralismo y de ineficiencia operativa, todo lo cual lo colocó cada vez más en crecientes condiciones de inferioridad para competir con un capitalismo más flexible y receptivo a los desafíos de la modernidad.

• Un partido que represente una opción por la justicia y la razón y capaz de levantar una alternativa democrática avanzada frente al neoliberalismo, al populismo

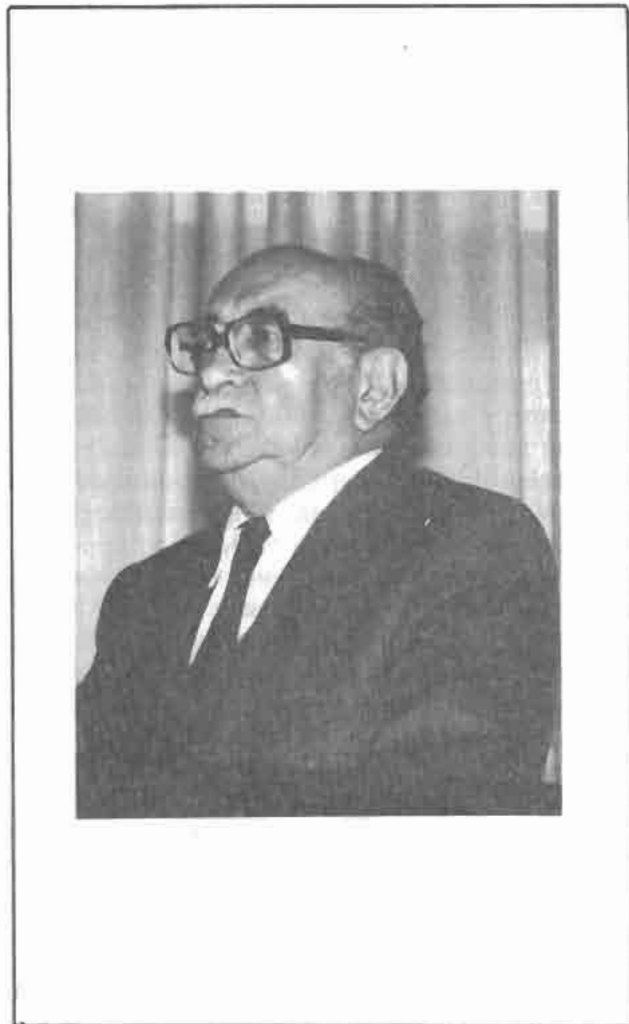

demagógico y al testimonialismo contestario, para que sea apoyada por las grandes mayorías nacionales y encamine a Chile en la dirección del socialismo.

• Un partido que se empeñe por culminar exitosamente la tarea del gobierno de transición de democratizar profundamente al país, sacando adelante las reformas propuestas de orden constitucional y modificatorias del actual antidemocrático régimen electoral. Un partido que promueva, además, un debate nacional destinado a redefinir el rol de las Fuerzas Armadas en la comunidad chilena, concibiéndolas como una fuerza obediente, de una razonable magnitud acorde con las nuevas condiciones, mundiales y latinoamericanas y compatible con una racional destinación de los recur-

tos fiscales. Todo en el contexto de la construcción de una nueva cultura política - militar de raigambre democrática, moderna y progresista, adecuada a los tiempos que vivimos.

- Un partido que promueva una política económica para la actual situación nacional que, manteniendo el control sobre los factores macroeconómicos y combatiendo sin reservas las brotes inflacionistas, oriente a la economía nacional en función de las necesidades populares, otorgando la adecuada primacía al gasto social en salud, educación y vivienda y procurando una más justa distribución de los frutos del crecimiento económico en provecho de los sectores populares.

- Un partido cuyo programa económico compatibilice la necesaria inserción de Chile en la economía internacional vía desarrollo de las exportaciones con el mayor valor agregado posible, con la sustitución de importaciones que sea factible producir en el país sin artificiales proteccionismos, y le otorgue la debida prioridad al proceso de integración económica latinoamericana, profundizando los vínculos de toda índole con los países del Cono Sur, especialmente con Argentina.

- Un partido cuyos planteamientos económicos sepan conjugar adecuadamente los roles del plan y del mercado y de las distintas formas de propiedad, en el marco de una economía mixta que procure optimizar el aprovechamiento de los mecanismos o instituciones capitalistas, en función del desarrollo económico y de las necesidades básicas de la población, con la mira estratégica de ir creando las condiciones para la emergencia del socialismo.

- Un partido cuya política externa refleje la raigambre internacionalista, solidaria y pacifista de los ideales socialistas, enfatice la histórica dimensión latinoamericanista y boliviana de la política internacional del partido y, en ese marco, procure aprovechar las amplias posibilidades que se ofrecen para la cooperación internacional con el término de la guerra fría.

- Un partido que denuncie y revista con fuerza los intentos norteamericanos de constituirse en tutor de los pueblos a través de un abierto intervencionismo; que apoye los esfuerzos por coordinar las políticas de los países latinoamericanos, para enfrentar problemas comunes; que establezca sin reservas relaciones diplomáticas con Cuba y que reafirme la tradicional política chilena de solidaridad con los pueblos oprimidos y las víctimas de las represiones, concediendo desde luego el asilo diplomático a los perseguidos políticos.

- Un partido que reconozca en un Estado democrático de derecho fuerte y descentralizado el principal interprete de los intereses populares y nacionales, y en consecuencia el sujeto político que con perspectivas

estratégicas oriente e incentive el quehacer nacional en los diversos ámbitos de la sociedad, en favor de una sociedad siempre más justa, más humana y solidaria.

- Un partido integrado y pluralista, con una autoridad institucional legitimada y fuerte, sin tendencias cerradas que compitan por ganar mayor poder interno, pero sí con fluidas corrientes de opinión que busquen, merced a la discusión, la práctica y el diálogo, consensos que permitan un accionar coherente y eficaz. En síntesis, un partido enriquecido por el diálogo democrático interno y no debilitado por las luchas fraccionalistas.

- Un partido que se esfuerce por actualizar sus posiciones a la luz de los cambios producidos en el mundo y el país en los últimos tiempos, sin que esa necesaria readecuación que todavía está en desarrollo signifique el abandono de sus principios fundacionales y el renuncio a su historia y a los símbolos que definen su identidad y personalidad política.

- Un partido moderno y eficaz, conducido por un elenco de cuadros comprometidos y capaces, y dotado de una infraestructura material, comunicacional y financiera moderna, eficiente y tecnificada.

- Un partido abierto a la comunidad y puesto a su servicio, que promueva el desarrollo de las organizaciones sociales en el seno del pueblo.

"Un partido que aspire a que en las próximas elecciones presidenciales el candidato de la Concertación provenga de las filas socialistas..."

y no intente aprovecharse de ellas para fines estrechamente partidistas.

- Un partido que continúe esforzándose por hacer converger en un seno a las distintas vertientes de izquierda de signo socialista, con miras a robustecer la tendencia a hacer del socialismo chileno el principal actor político del campo popular. Y, en ese contexto, un partido que mantenga un entendimiento estratégico con el PPD, poniendo término a la doble militancia y creando las condiciones para una creciente convergencia entre ambos partidos.

- Un partido que centre su política de alianzas en el fortalecimiento de la unidad de todas las fuerzas democráticas, que se expresan hoy en la Concertación de Partidos por la Democracia y que sirvan de sustento al gobierno de transición que encabeza el Presidente Aylwin.

- Un partido que se proponga prolongar y desarrollar la Concertación en el futuro, para continuar dándole al país un gobierno realizador y justiciero que priorice ahora el pago de la deuda social contraída con el pueblo, de resultados de la política antipopular de la dictadura militar.

▪ Un partido que aspire a que en las próximas elecciones presidenciales el candidato de la Concertación provenga de las filas socialistas, reflejando la decisiva gravitación de las fuerzas de izquierda y de avanzada democrática en la política chilena.
Un partido, en fin, que recoja el legado de Salvador

Allende, en cuanto compromiso entre la democracia y el socialismo, lealtad al pueblo y a los principios, y ejemplar y permanente llamado a la unidad de las fuerzas democráticas, de izquierda y socialistas, como la más preciada herramienta para dar satisfacción a las legítimas aspiraciones populares y nacionales.

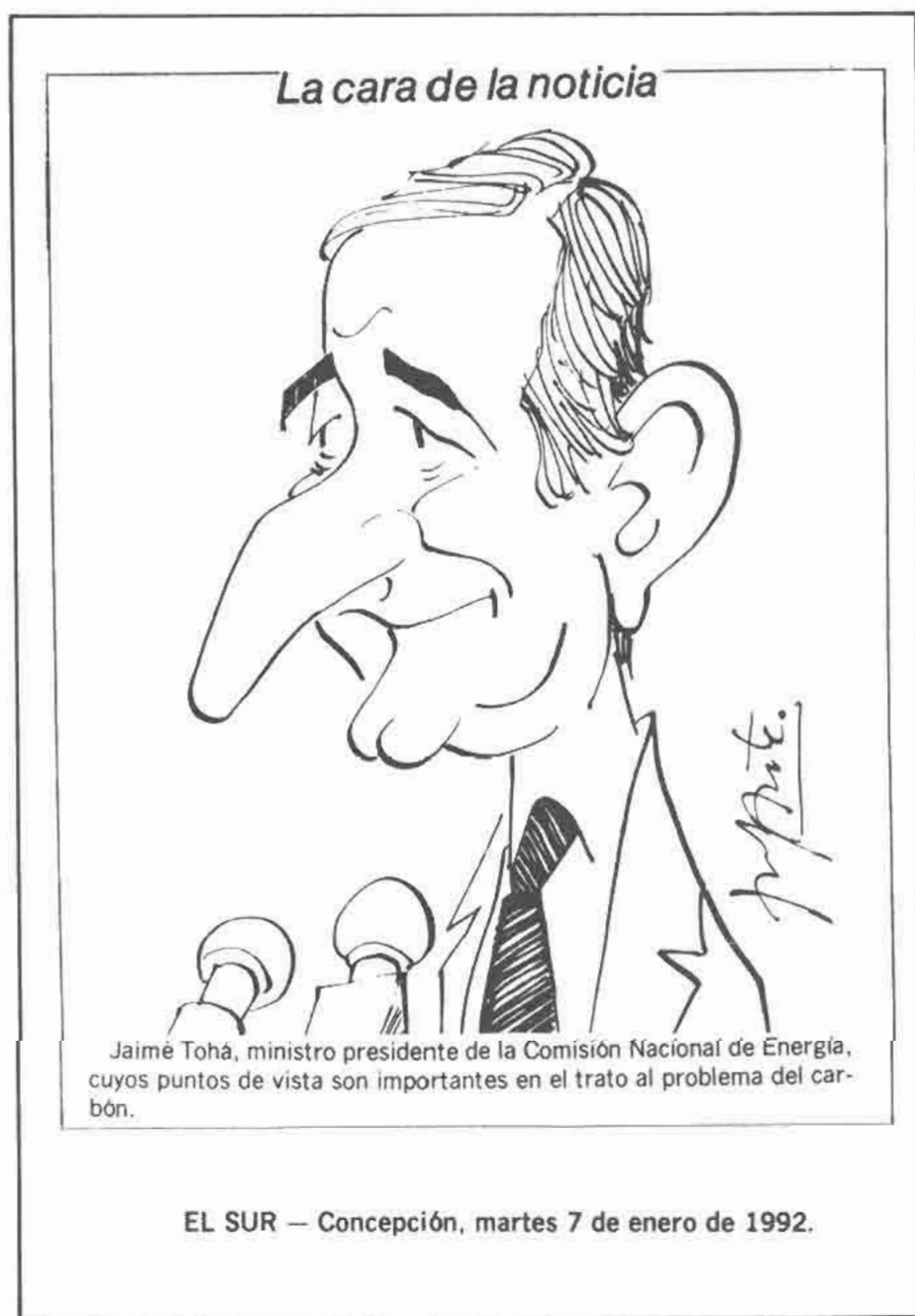

EL PARTIDO QUE NECESITAMOS

Germán Correa



Las elecciones 1992 no son un acto electoral más

En noviembre de 1990 el PS realizaba su primera elección tras su reciente reunificación y, además, mediante el voto directo de toda su militancia, experiencia primera y única en nuestra historia partidaria y en la política nacional. Se terminaba así con más de una década de dispersión, al mismo tiempo que se hacía un significativo esfuerzo por democratizar al Partido. Junto con ello, el Partido enfrentaba el desafío de hacer un aporte serio y eficaz a las tareas de la transición a la democracia, participando en el Gobierno de la Concertación, en cuya construcción y triunfo habíamos contribuido decisivamente.

Al evaluar lo realizado en estos dos años, el balance es francamente positivo. Hemos consolidado la reunificación del Partido. Hemos desempeñado un papel destacado en el Gobierno y en el Parlamento, elevando considerablemente el respeto y valoración del PS en vastos sectores del país. Hemos ampliado Nuestra convocatoria política, incorporando el aporte de gran cantidad de

militantes que abandonaron otras colectividades de la izquierda en busca de un espacio donde realizar sus aspiraciones de renovación. Hemos fortalecido nuestra vigencia, al obtener un digno resultado electoral en las recientes elecciones de concejales y al mostrar una creciente fuerza en los movimientos sociales, particularmente en el mundo sindical y juvenil universitario. Todo ello, además, en el marco de una gran escasez de recursos y venciendo un contexto internacional desfavorable para las ideas del socialismo.

Ahora, en noviembre de 1992, enfrentamos la segunda elección general de dirigentes del Partido. Los desafíos futuros son tanto o más complejos y difíciles que los anteriores y, sus consecuencias, más determinantes aún para el futuro de nuestra opción socialista.

Hoy, el propio éxito en los avances sustantivos que ha tenido el proceso de transición ha producido cambios importantes en el escenario nacional. Las condiciones que hicieron posible la formación de la Concertación son diferentes, pese a que aun Pinochet conserva una cuota importante de poder y que aun existen significativos enclaves autoritarios en diferentes niveles de la institucionalidad del Estado y el Parlamento. De allí que el objetivo crucial de proyectar la Concertación nos confronte con nuevas posibili-

dades, pero también con nuevos riesgos.

Consolidado el régimen democrático, hoy debemos acometer la tarea de fortalecer y proyectar la Concertación, buscando derrotar nuevamente a las fuerzas de la Derecha, ganando el futuro Gobierno y Parlamento, y procurando marcar con un sello decididamente más progresista la próxima etapa, bregando porque sea un hombre de las filas progresistas, Ricardo Lagos, quien lidere la alianza y presida el país.

Para ello debemos imperativamente fortalecer al Partido, acrecentando su fuerza y elevando su protagonismo. Ello es crucial para hacer posible nuestro empeño por profundizar la democracia; ampliar considerablemente la participación de la gente en las decisiones que más les atañen y de los sectores populares en particular; ampliar el ejercicio de todas las libertades: hacer un esfuerzo gigantesco por superar la pobreza y las desigualdades y por reforzar el compromiso de la Concertación con la justicia social; impulsar un camino de modernización y de apertura de oportunidades crecientes para todos, y en especial, para los jóvenes, las mujeres y los sectores más desfavorecidos del país; plantarnos en la sociedad chilena como una fuerza moderna, con propuestas contundentes y serias para enfrentar los grandes problemas nacionales, con capacidad de un diálogo sustantivo con todos los sectores de la vida nacional, es decir, con visión estadista y capacidad de gobernar el país.

LAS PROXIMAS ELECCIONES NO SON, ENTONCES, UNA ELECCION MAS. De esta elección y de los equipos de Dirección que se elijan depende la posibilidad de que el PS se transforme en la fuerza contundente que necesitamos para ofrecerle al pueblo y al conjunto de la sociedad chilena un camino posible y cierto para realizar sus sueños y esperanzas de un futuro mejor, de una sociedad más libertaria, justa y solidaria. **DE ESTAS ELECCIONES DEPENDE EL FUTURO DE NUESTRA OPCION SOCIALISTA.**

POR ESO, NO DA LO MISMO QUIEN ELIJAMOS PARA LOS CARGOS EN LA DIRECCION NACIONAL Y EN EL COMITE CENTRAL. Necesitamos elegir a quienes por su solidez, trayectoria y consecuencia nos garanticen que tendremos el PS que necesitamos para enfrentar tan cruciales desafíos. Necesitamos elegir, también, no sólo a compañeros individualmente capacitados, sino a un conjunto de compañeros que

constituyan un equipo, sólido, coherente y experimentado, para poder llevar adelante con eficacia, visión de futuro y seriedad las decisivas tareas que debemos acometer.

I. DEL PARTIDO QUE TENEMOS AL PARTIDO QUE NECESITAMOS

No obstante sus avances y los éxitos que puede mostrar, la situación en que se encuentra el Partido no permite garantizar que podamos enfrentar con éxito tan cruciales desafíos y tareas.

EL PARTIDO QUE TENEMOS MUESTRA IMPORTANTES INSUFICIENCIAS, DISTORSIONES Y RETRASOS, QUE ES FUNDAMENTAL ENFRENTAR.

- Existe un excesivo tendencialismo y, como consecuencia, un debilitamiento de la dirección y de la institucionalidad partidaria. Sin duda, es positivo que en el Partido exista el libre juego de ideas, que expresen distintas corrientes de pensamiento, en el marco que cada uno respete lo que son las posiciones del Partido definidas en sus eventos regulares. Pero lo que ha venido sucediendo es que algunas de tales corrientes de pensamiento se ha venido estructurando como verdaderos sub-partidos, con mandos propios, con recursos propios y que practican un permanente paralelismo de conducción a la dirección partidaria.

El resultado ha sido una creciente pérdida de la identidad del Partido, que parece tener tantas políticas y posiciones como jefes tendenciales. Se desatan dinámicas desintegrativas y el interés colectivo del Partido pasa a ser suplantado por el interés tendencial y de los personalismos a que todo esto da lugar. La vida partidaria tiende a nutrirse más de las dinámicas del poder interno entre las tendencias y de los conflictos que inevitablemente las acompañan, que de la proyección sólida y eficaz del Partido hacia la base popular y sus luchas, que debiera constituir su tarea fundamental. Nadie que no pertenezca a alguna de las tendencias que dinamizan las batallas cupulares por el poder en la orgánica partidaria, encuentra un espacio donde desarrollarse en el Partido, con lo cual éste pierde vitalidad y conexión con una realidad exterior plena de tareas y desafíos para un partido que pretende ser de representación popular.

Hay que poner fin a tal distorsión, que desintegra al partido y lo transforma en un simple y crudo escenario de disputas por el poder tendencial. Hay que fortalecer la institucionalidad partidaria, solidificando las instancias de dirección, respetándolas y haciéndolas respetar.

- Existe una marcada tendencia a las prácticas cupulares a todo nivel de la orgánica partidaria, con una participación cada vez menor de la militancia en la toma de decisiones, la que se va sintiendo cada vez más lejana del Partido, perdiendo mística y compromiso.

Ello, con el agravante de que los militares que provienen de las organizaciones sociales y, en particular, sus dirigentes, no encuentran en el Partido el espacio donde discutir sus problemas, recibir información y encontrar las respuestas a sus inquietudes de conducción del movimiento social que lideran.

Las prácticas cupulares llevan a una generalizada despreocupación por la militancia, la que no recibe información sistemática de las decisiones que se van tomando, ni tampoco es regularmente convocada a participar en la gestación de las decisiones, a no ser que se aproxime un Pleno o evento partidario, sobre todo si se van a definir cargos o posiciones de poder.

Se refuerza así la tendencia al «internismo», que marca pesadamente la vida partidaria a todo nivel, cuyos dirigentes ven copado su tiempo disponible para el Partido con los problemas internos, los conflictos tendenciales y hasta personales que todo esto va incentivando. El Partido se vuelca hacia adentro y pierde toque con la realidad que pretende cambiar a través de su fuerza y protagonismo. La militancia se desalienta y termina por marginarse, dejando entregado el Partido a quienes lo transforman en permanente escenario de sus pequeñas batallas por el poder.

Hay que poner fin a tales insuficiencias y distorsiones, que entorpecen el desarrollo del partido y su militancia y entran su proyección hacia la sociedad, limitando su protagonismo. Hay que impulsar con fuerza la democratización del Partido, ampliando la participación de la militancia en las decisiones y en las tareas del desarrollo partidario y poniendo como eje fundamental y predominante del quehacer de sus direcciones, a todo nivel, las tareas del Partido hacia afuera, hacia los movimientos sociales, ha-

cia el país.

- Existe una gran ineficiencia e incapacidad en la gestión del Partido, no existiendo una administración profesional que pueda conseguir, como en cualquiera organización, niveles básicos de eficacia en su funcionamiento. Esto tiene que ver tanto con la insuficiencia crónica de recursos que sufrimos como con la falta de compromiso y seriedad que muchos tienen frente a las tareas que se asignan y se aceptan. A esto se agrega una importante insuficiencia en la coordinación entre diferentes instancias y frentes partidarios, lo que resta eficacia a la labor partidaria y a su proyección hacia la sociedad.

Hay que corregir tal deficiencia, profesionalizando la administración del Partido y disciplinando más el cumplimiento de las tareas.

NECESITAMOS UN PARTIDO MEJOR QUE EL QUE TENEMOS

NECESITAMOS UN PARTIDO QUE, RECOGIENDO LO MEJOR DE SU HISTORIA, REVITALICE, RENUOVE Y MODERNICE SU VIGENCIA, encarnada en nuevas propuestas para los mismos viejos problemas de la explotación, la pobreza, la marginalidad, la carencia de participación de los sectores populares, exacerbados por un capitalismo neoliberal que ha acentuado sus tendencias estructurales a la acumulación de la riqueza, los privilegios y las oportunidades en unos pocos, en desmedro de las mayorías. Un Partido que recoja los nuevos fenómenos que se ha incorporado a la agenda de temas que preocupan a la Humanidad, como la preservación del medio ambiente, la drogadicción, las prácticas sexuales, la violencia doméstica, y los incorpore a su propuesta. Un Partido que, asentándose en sus valores permanentes y sus concepciones aun vigentes de un socialismo humanista, profundamente democrático y solidario, recoja las dolorosas experiencias de la historia y los grandes cambios que ha experimentado el mundo, la región latinoamericana y Chile, volcándolos en una nueva propuesta socialista, que revele la identidad popular, libertaria y por los cambios profundos que históricamente nos han caracterizado.

NECESITAMOS UN PARTIDO QUE SE PROYECTE FUERTEMENTE HACIA AFUERA, HACIA LAS BASES POPULARES Y HACIA LA SOCIEDAD EN SU CONJUNTO, volcando a los problemas concretos y cotidianos de la gente, transformándonos en su seno en líderes naturales

de sus luchas y esperanzas y en articuladores de su participación en las instancias del poder vecinal, comunal, provincial, regional y nacional. Un Partido que se abra a la comunidad, a los pobladores, a los campesinos, a los trabajadores, a los profesionales e intelectuales, a la gente de la cultura, a los jóvenes y las mujeres, a las minorías étnicas, a las organizaciones sociales más diversas, llenando su discurso de gente, de vida real y concreta, de aspiraciones y anhelos, de caminos concretos y viables para su realización. Un Partido que asuma como propios los problemas más importantes que tenemos como país, los analice con la participación amplia de la militancia, tome posiciones frente a ellos y luche por hacerlas avanzar en el seno de la sociedad chilena. Un Partido, en fin, con una clara identidad popular y nacional, moderna y de vanguardia.

NECESITAMOS UN PARTIDO ORGANICAMENTE FORTALECIDO, en el que, preservando la libre expresión de las ideas y posiciones, promueva el respeto a las instancias direccionales democráticamente elegidas, independientemente de la corriente de pensamiento con la que se identifiquen, teniendo ellas, a su vez, la obligación de expresar y promover las políticas definidas en las instancias y eventos regulares del Partido. Un Partido en que la militancia se reconozca en un proyecto común, colectiva y participativamente generado y decidido, con posiciones claras sobre todas las materias de importancia para su conducción, respetadas tanto por las mayorías como por las minorías.

NECESITAMOS UN PARTIDO QUE REVITALICE Y DEMOCRATICE LA VIDA PARTIDARIA, abriendo amplios espacios de participación a la militancia en las decisiones y en las tareas conducentes a éstas, acogiendo la iniciativa, la creatividad, los intereses y experiencias diversas de la militancia. Un Partido que democratice la información y la saque de las cúpulas, formando políticamente a la militancia y preparándola permanentemente para hacer efectiva su participación en las decisiones y eficaz su accionar en los frentes sociales. Un Partido que privilegie la capacidad y entregue a las tareas partidarias por sobre los compadrazgos y la simpatía o pertenencia a una corriente de pensamiento.

NECESITAMOS UN PARTIDO QUE DESCENTRALICE SU ACCIONAR Y QUE ASUMA EFECTIVAMENTE LA REORGANIZACION DE

SUS ESTRUCTURAS, esforzándose por que la adecuación de éstas a la división político-administrativa del país en comunas, provincias y regiones, se traduzca en una real transferencia de las decisiones y tareas que le compete a cada nivel, a la vez que en un real cumplimiento de las nuevas responsabilidades que esto conlleva para las instancias partidarias de cada nivel, en cuanto a eficiencia en la gestión, producción de recursos, generación de apoyos para el desempeño de las tareas de los mandatarios del Partido en dichos niveles.

NECESITAMOS UN PARTIDO QUE RESTABLEZCA Y FORTALEZCA LOS LAZOS DE FRATERNIDAD Y SOLIDARIDAD ENTRE SUS MILITANTES, restituyendo y consolidando una ética partidaria que supere el personalismo, el caudillismo, las crudas y pequeñas luchas por el poder de personas o grupos, y que promueva el respeto mutuo entre todos, desterrando la descalificación, el etiquetamiento de posiciones y el desprestigio de las personas como armas del debate político interno, por ser ilegítimas y socavantes de tan fundamentales valores de la ética socialista.

NECESITAMOS UN PARTIDO QUE MODERNICE Y HAGA MAS EFICIENTES SUS ESTRUCTURAS Y FORMAS DE ORGANIZACION Y TRABAJO, TRANSFORMANDOLO EN EL EFICAZ INSTRUMENTO DE CAMBIO QUE DEBE SER. Un Partido que eleve sustancialmente el profesionalismo en su gestión y administración, que reconozca responsabilidades individuales en las tareas asignadas y reclame y fiscalice su cumplimiento, que se dote de los recursos básicos para el cumplimiento de sus tareas, asumiendo tal necesidad como una tarea institucional, de toda la militancia. Un Partido que asuma la eficiencia, la modernización de la gestión y la seriedad en el cumplimiento de las tareas que se da como una norma de vida partidaria, a fin de ser el instrumento que requerimos para hacer posible nuestra utopía y nuestro compromiso con los explotados, desposeídos y marginados.

EN TODOS ESTOS ELEMENTOS RADICAN LAS BASES DE NUESTRA PROPUESTA.

NO BASTA CON POSTULAR EL CAMBIO EN LA PERSPECTIVA SOCIALISTA. HAY QUE SABER COMO HACERLO.

NO BASTA CON POSTULAR LA JUSTICIA Y LA IGUALDAD DE OPORTUNIDADES. HAY

QUE SABER COMO CONQUISTARLA Y
COMO HACERLA POSIBLE Y
CONCRETABLE.

NO BASTA CON REPETIR DIEZ MIL VECES
QUE SOMOS SOCIALISTAS, NI CON NEGAR
TODO O RECHAZAR TODO DE LA SOCIE-
DAD EN QUE VIVIMOS. HAY QUE SABER
NUTRIR DE CONTENIDOS NUESTRA PRO-
PUESTA, CONTENIDOS QUE VAYAN MAS
ALLA DE UNA REAFIRMACION TESTIMO-
NIAL Y PERMITAN DEFINIR POLITICAS
CONCRETAS Y REALIZABLES UNA VEZ EN
EL PODER.

NO BASTA CON QUERER EL CAMBIO. HAY
QUE CREAR LA FUERZA PARA HACERLO Y
FORTALECER EL INSTRUMENTO PARTIDA-
RIO PARA CONDUCIRLA Y APLICARLA CON
EFICACIA.

II. DE LA VIGENCIA DEL SOCIALISMO A UN PARTIDO SOCIALISTA PLENAMENTE VIGENTE

Tenemos la más profunda convicción que, más allá del derrumbe de los socialismos de Europa Oriental y de los grandes cambios ocurridos en el mundo y en América Latina, que nos obligan a una seria y profunda reflexión crítica y autocrítica de los postulados teóricos e ideológicos que por décadas nos orientaron, la vigencia de los ideales y valores socialistas se mantiene plenamente. Basta con mirar a nuestro alrededor y constatar que, pese a la vocinglería triunfante de la Derecha y el conservantismo, todavía hoy, en nuestra propia sociedad, las necesidades de justicia social, de equidad y de progreso para todos, de solidaridad y de humanización de la economía, siguen a la espera de respuestas y de solución.

Al igual que ayer, como herederos de nuestros fundadores y del legado de Salvador Allende, que dio la vida por la democracia, luchando por abrir paso al socialismo, la vigencia de una opción y propuesta socialista para la sociedad chilena sigue presente. Y porque ese desafío aun está pendiente y dado que el sistema vigente, pese a sus éxitos, no logra ni logrará darle satisfacción, hoy tanto como ayer se requiere de un Partido Socialista capaz de asumirlo.

Quienes encarnamos la propuesta de futura Dirección del Partido creemos ser capaces de acometer tal desafío con solvencia y eficacia.

Nuestra propuesta política no es un discurso, ni un planteamiento demagógico. Nace, por el contrario, de un profundo compromiso con el Partido, al cual apostamos con todas nuestras energías y capacidades. Porque somos quienes somos.

Somos quienes, bajo la dictadura en Chile o desde el exilio, junto al resto de los compañeros del Partido, luchamos incansablemente por reconstruir el Partido perseguido y disperso, desarrollar su fuerza y recuperar su protagonismo en la lucha por la libertad y la democracia.

Somos quienes, representando las más auténticas posiciones de izquierda, desprovistas de testimonialismo izquierdizante y enraizadas en el sentimiento del pueblo y en sus fundamentales ansias de libertad y democracia, hicimos posible un camino de victoria democrática, pese al escepticismo inicial de algunos, que veían en el camino que hicimos posible una opción «derechista» y «claudicante». Con hechos más que palabras, con compromisos seriamente cumplidos con nuestros aliados de la Concertación más que con la reiteración de lo que nos diferenciaba y diferencia de ellos, fuimos capaces de interpretar tempranamente lo que nuestro pueblo mas anhelaba, situando al partido en el lugar que hoy ocupa, al frente del proceso de reconstrucción democrática.

Somos militantes del Partido Socialista de Chile de toda una vida, que hemos vivido cada una de sus luchas, que provenimos de diferentes trayectorias y que procuramos recoger lo mejor de nuestra historia partidaria en sus diferentes momentos y plantearnos con valentía y decisión ante los grandes cambios que han estremecido y derribado muchas de nuestras pasadas verdades, buscando nuevas respuestas y propuestas.

Somos parte de la diversidad que caracteriza al Partido de hoy, en sus componentes tanto históricos como de aquellos provenientes de otros ámbitos de la Izquierda chilena que han buscado en nuestro seno sus aspiraciones de renovación y cambio. Representamos diferentes tendencias que han decidido diluirse en una gran corriente de pensamiento, diversa pero que comparte una común visión de los desafíos que los socialistas debemos acometer y del Partido que necesitamos para triunfar en ellos. Somos quienes estamos

dispuestos a jugarnos por aportar nuestras mejores capacidades para fortalecer la institucionalidad partidaria, por respeto a nuestros militantes y por respeto al pueblo al que este partido pretende servir y que espera que lo sirvamos en su lucha contra la miseria, la explotación y la marginalidad.

Somos continuidad y cambio. Somos quienes nos afirmamos en nuestro rico y heroico pasado para ofrecer una opción de presente y de futuro, de cara al próximo siglo y a los grandes cambios que sin duda lo caracterizarán, haciéndonos cargo del imperativo de reflexionar y dotar de renovados contenidos ideológicos y políticos al socialismo chileno, para ofrecer una alternativa cierta de

superación del capitalismo y de construcción de una sociedad humanista, solidaria, profundamente democrática, una sociedad socialista.

Nos proponemos ante la militancia, con modestia pero con certeza de nuestras capacidades, como un equipo de Dirección y no como una suma electoral de personas o de grupos, como un conjunto coherente de militantes que comparten una común visión de la tarea a enfrentar para hacer grande y sólido a nuestro Partido, decisivo en los cruciales procesos del cambio que aspira y debe protagonizar.

Reclamamos, compañera y compañero, tu apoyo para hacer realidad tu compromiso y el nuestro con el Partido.

La cara de la noticia

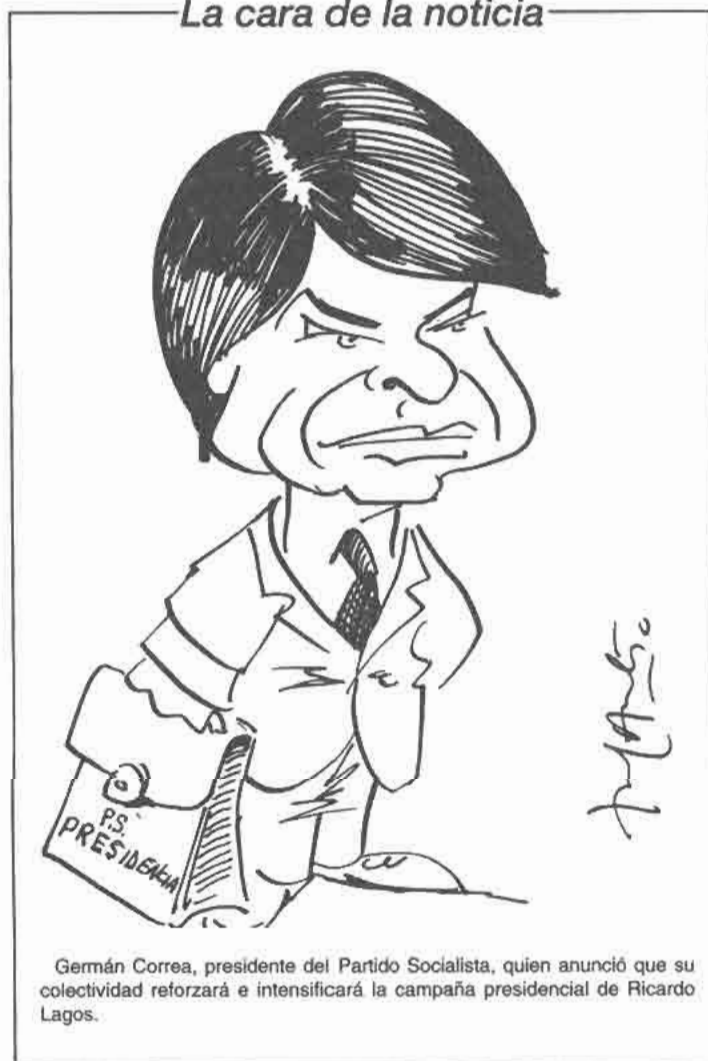

Germán Correa, presidente del Partido Socialista, quien anunció que su colectividad reforzará e intensificará la campaña presidencial de Ricardo Lagos.

LOS SOCIALISTAS Y EL FUTURO

Ricardo Solari

Las elecciones internas del PS han puesto a la orden del día una serie de temas que tienen como telón de fondo los desafíos que enfrenta en nuestro país la profundización de la democracia. A su vez ha quedado en evidencia el verdadero dilema a que están enfrentados los socialistas y la izquierda chilena: populismo o modernización.

Es un hecho, que en estos últimos diez o veinte años ha habido en la izquierda mundial una reconsideración drástica de posiciones que ha relegado al pasado viejos mitos y viejas certezas. Dentro de ese panorama, el socialismo ha entrado a ser parte irreversible del mundo de la laicidad y del pluralismo, reafirmando con nuevos contenidos su adhesión a la libertad, la igualdad y la solidaridad.

En Chile, la renovación del socialismo se ha traducido en el logro de dos grandes objetivos en el curso de los últimos años. En primer lugar, el Partido ha reconstruido su unidad y ha superado divisiones y estallidos partidistas que no hacían sino poner el peligro la posibilidad de contribuir al tránsito del autoritarismo a la democracia. En segundo lugar, el Partido ha sido parte de una experiencia de gobierno que ha logrado en su primera fase resultados globalmente positivos y un sostenido y mayoritario apoyo de distintos sectores de la población.

En la actualidad, en el contexto de las elecciones internas y en una situación de mayor responsabilidad, no sólo en el terreno de la acción gubernamental, sino también en el de la política dentro de la sociedad, el socialismo chileno debería ser capaz de alcanzar la modernización que necesita para transformarse en un gran y sólido factor de progreso democrático para Chile.

Hoy más que nunca se requiere de un PS que cuestiona comportamientos de rutina, soluciones convencionales e inercias, y que introduzca en su funcionamiento interno grados crecientes de responsabilidad, no sólo en el terreno de la acción gubernamental. Sino también el de la política dentro de la sociedad, el socialismo chileno debería ser capaz de alcanzar la modernización que necesita para transformarse en un gran y sólido factor de progreso democrático para Chile.

Hoy más que nunca se requiere de un PS que cuestiona comportamientos de rutina, soluciones convencionales e inercias, y que introduzca en su funcionamiento interno



grados crecientes de responsabilidad, innovación e iniciativa. Para avanzar en esa dirección, es necesario que cada socialista medite y evalúe las opciones de gobernabilidad para el partido en función de los costos políticos que puede tener para el país la reproducción de razonamientos y comportamientos arcaicos. No basta con situarse de manera puramente retórica en la postrenovación sin atender la necesidad de modernidad que el entorno cultural y social reclama a los actores políticos. Ello significa en esta etapa, transformar al PS, sin complejos tradicionalistas y sin reforzar la ambigüedad entre su faz interna y su perfilamiento público, en un actor social y políticamente gravitante, capaz de administrar su potencial de cualidades y competencias, y capaz de proyectar eficazmente hacia el gobierno programas concretos, no soluciones retóricas que nos sirvan para ir terminando definitivamente con las desigualdades sociales, realizando las libertades individuales y favorecer la ética de la solidaridad.

Desde un punto de vista igualmente práctico, la modernización que debe encarar el PS supone desarraigar la idea de que en democracia existen espacios de legitimidad social adquiridos en función de una identidad conclusa y cerrada, y la idea de que gobernar es por fuerza un ejercicio que desnaturaliza nuestros valores y desolidariza de nuestro ideario a aquellos que asumen responsabilidad de Estado.

Reforzar esos dos prejuicios es desconocer en hecho histórico de que el socialismo ha sido una fuerza gravitantes solo cuando ha aceptado la democracia como ideal político-moral y único procedimiento adecuado que garantiza el desarrollo de la libertad, la igualdad y la solidaridad. En efecto, la experiencia histórica nos enseña que cuando el socialismo ha buscado potenciar la democracia representativa y ha optimizado sus mecanismos y resortes, ha sido cuando ha conseguido más igualdad, más pluralismo y más disminución de los niveles de miseria. Recuperar esa perspectiva hoy, representa una actividad entre otras, de maximizar los resultados igualitarios de la democracia representativa, de ir asumiendo y favoreciendo el perfeccionamiento de sus mecanismos, y sobre todo, de abrirse constantemente hacia la sociedad y aceptar con responsabilidad de ejercicio de su gobierno.

Al promediar el fin del siglo, el logro de estos objetivos es algo bastante más subversivo que el verbalismo atávico de una cultura de otra época relegada al pasado y fracasada. El socialismo que está traspasando con éxito el

umbral del siglo XXI ha hecho suyo el modelo de desarrollo y la gobernabilidad de la economía de mercado a partir de definidos límites ético-sociales de solidaridad y ecológicos; la profundización de la democracia como único futuro posible del socialismo y los nuevos contenidos de la libertad y la igualdad. Sin embargo, en un panorama de complejos y enormes desafíos, el despliegue del socialismo se encuentra ligado a su capacidad de articular cada vez más y mejor cultura moderna y política. Hay en efecto, un inmenso desencuentro entre la decantación masiva de la sociedad hacia valores de libertad, igualdad y solidaridad y una percepción dominante de que reina en la práctica una competencia descarnada y una insolidaridad total. Es esta contradicción entre aquello a lo que aspira idealmente la gente y lo que se percibe como realidad cotidiana lo que hace indispensable un PS moderno en sus estructuras, debates y propuestas. Es esa opción la que deberán decidir los socialistas de Chile en noviembre y es ella la única destinada a sobrevivir a la elección interna de las autoridades que deberán asumir el futuro de la democracia y el socialismo.



CONGRESO PROGRAMATICO A LOS MARTIRES DEL SOCIALISMO

NACIONALISMO - 10 AL 13 DE DICIEMBRE DE 1992

BIBLIOTECA
SELECCION
CONTROL

- 4 ASU. 1994

SECC. CHILENA

Ca. [] p. [] lca []